

O Paraná educação

Futuros engenheiros visitam Usina Hidrelétrica Baixo Iguaçu



O caminho de alunos da Universidade Federal do Paraná levou-os até a usina para conhecer de perto as atividades da usina. Com a visita, os estudantes puderam conhecer de perto a produção de energia elétrica, para distribuição a grande maioria do país.

Fatos: Justiça reúne idosos, jovens e crianças no Centro FAG

SEU FUTURO É AQUI

VESTIBULAR DE INVERNO 2017
DESCONGELA E VEM PRA UNIVEL

Sexta-feira, 07/07/2017 - Edição nº 12.548 - Ano 42 - R\$ 2,00 www.oparana.com.br

PIOR CRISE DA HISTÓRIA

Metade das prefeituras está com o caixa zerado

Justiça suspende cobrança da taxa de adesão ao esgoto
Oeste 07

Suspeitos da morte de agente federal prestam depoimento
Policial 09



Liga Futsal



Duas das principais forças do salonismo paranaense, Marechal e Marreco fazem hoje um duelo regional pela Liga Nacional de Futsal. A partida será no Ginásio Ney Braga, às 20h15. Apenas dois pontos separam os rivais na tabela de classificação: Rondon em 8º e beltronenses na 12ª posição.

Esportes 15



social
13



Cadê a chuva?
Com uma estiagem que já dura mais de um mês em Cascavel e região, a secura típica do inverno fez com que a umidade do ar despencasse para 30%. Não há previsão de chuva para os próximos dias e o alerta é para evitar queimadas.
Cascavel 06

A crise econômica agravada pelos problemas políticos afetou em cheio os municípios de pequeno porte, que encerraram o primeiro semestre com os cofres vazios. Para pelo menos metade dos 52 municípios que integram a Amop a crise é a mais severa da história, e ameaça até o 13º do funcionalismo. Prefeitos se reuniram ontem e voltam a se encontrar hoje para discutir saídas. Uma delas é pedir ajuda dos governos estadual e federal.
Política 03

POPULAÇÃO



Em 2040, Paraná terá mais idosos do que jovens
Geral 05



Estreia hoje a coluna semanal Giro 3 Fronteiras
08

expediente

DESDE 15 DE MAIO DE 1976

O Paraná
Jornal de Fato

Direção-Geral
Clarice Roman
Diretor
Jadir Zimmermann
diretor@oparana.com.br
Editora-chefe
Carla Hachmann
editoria@oparana.com.br
www.oparana.com.br

Jornal Oparana S/A CNPJ: 21.819.026/0001-36 Matriz
Jornal Oparana S/A CNPJ: 21.819.026/0002-17 Filial

Redação, administração, publicidade e oficinas
Rua Pernambuco, 1.600 - Cascavel - PR CEP 85.810-021 - Caixa Postal 761
Telefone Central (45) 3321-1000 Fax (45) 3321-1020

Rep. Comercial Regional
R M Armstrong e Cia Ltda
(45) 99972-7845
publi@oparana.com.br
Emails
redacao@oparana.com.br
comercial@oparana.com.br
assinaturas@oparana.com.br

REPRESENTANTES NACIONAIS
Curitiba / São Paulo / Merconet
(41) 3079-4666
Brasília, Florianópolis/Central
(61) 3323-4701 / (48) 3216-0600
Porto Alegre/Expansão Brasil
(51) 3340-1408

Editorial

A quem interessa...

Com quase três centenas de réus, em pouco mais de três anos a Lava Jato conseguiu levar para a cadeia ex-ministros, ministros, executivos e até amigos do rei. 27 permanecem presos por ordem da Justiça e 116 já foram condenados, desses, 97 respondem a seus processos em liberdade ou sob medidas alternativas. E ainda há uma fileira para ser denunciada e julgada.

Graças à força-tarefa montada para mergulhar neste mar de lama, a operação revelou como funcionavam os maiores esquemas de corrupção do Brasil, envolvendo a Petrobras e outras estatais. Obras superfaturadas, pagamento de propinas, financiamento de campanhas, compra de imóveis, caixa dois, contas no exterior foram expostos como ações corriqueiras e cifras milionárias tratadas como tostões.

O Brasil se surpreendeu com o que viu. E passou a acreditar que ainda havia esperança de mudança.

Mas aos poucos os poderosos que

restaram parecem recobrar a força e vão tirando a força da própria Lava Jato. Como resistia aos cortes de pessoal e de orçamento, a medida adotada agora foi mais contundente: desmontaram a força-tarefa. Ora, um dos sucessos das investigações até agora era o fator surpresa, só obtido graças ao sigilo das operações. Quando os processos perdem a exclusividade, o risco de vazamento aumenta, para alegria de quem não quer que a Lava Jato continue.

Em uma das suas entrevistas, o procurador federal Delton Dallagnol disse que a continuidade da Lava Jato dependeria da renovação dos poderes Executivo e Legislativo nas eleições do ano que vem. Segundo ele, se os mesmos permanecerem, as chances de eles impedirem as investigações seriam grandes.

Pelo que se vê, a sobrevida da maior ação policial da história deste País pode ser ainda menor que previam os mais pessimistas. Para infortúnio da nação.

Trabalho infantil

Marcello Richa

Crianças e adolescentes ainda convivem com a triste realidade da exploração do trabalho infantil no Brasil. Apesar de apresentar queda nos números gerais na última década, a mais recente Pnad (Pesquisa Nacional por Amostra de Domicílio) apontou que há 2,7 milhões de brasileiros entre 5 a 17 anos nessa situação, uma realidade preocupante que torna essencial fortalecer a fiscalização e a constante busca de garantia de direitos.

Longe de dignificar, o trabalho infantil retira da criança e adolescente o direito de brincar, sonhar, socializar e aprender em substituição a uma realidade de cobrança, responsabilidade, risco e exposição que representam uma verdadeira sucessão de violações a Constituição, Código Penal, CLT (Consolidação das Leis do Trabalho) e Estatuto da Criança e do Adolescente.

De acordo com a nossa legislação, não existe cenário em que menores de 14 anos estejam aptos a trabalhar, enquanto adolescente de 14 a 16 podem atuar apenas como aprendiz, com condições e contratos específicos. A partir dos 16 anos é possível para o jovem ingressar no mercado formal de trabalho, mas até completar 18 anos existem restrições em relação à execução das funções, que não podem ser noturnas, insalubres, prejudiciais ao seu desenvolvimento ou que impeçam a frequência escolar.

Apesar da especificidade das leis sobre o tema, muitas vezes a desigualdade social e a situação de vulnerabilidade das famílias leva a criança e o adolescente ao trabalho irregular, que atualmente corresponde

a 5% da população entre 5 a 17 anos no Brasil. A realidade piora ao constatar que entre 2014 e 2015 o País registrou um aumento de 8,5 mil crianças de 5 a 9 anos expostas ao trabalho infantil.

Atualmente, a Região Sul corresponde a 8,3% dos registros de trabalho infantil do Brasil, porém apresentou significativa redução, especialmente em relação ao Paraná. Em 2004 o Pnad apontou que o estado possuía 330 mil crianças e adolescentes trabalhando, enquanto em 2014 a mesma pesquisa registrou uma queda para 189 mil. Na faixa de 5 a 9 anos o número caiu de 17 mil para mil, recebendo reconhecimento da OIT (Organização Internacional do Trabalho).

Esses resultados são reflexos de uma política intersetorial realizada pelo governo do Estado em parceria com prefeituras, com destaque para programas como o Família Paranaense, que realiza acompanhamento sistemático de famílias em situação de vulnerabilidade, e o crescimento da rede socioassistencial.

Mesmo com os avanços no Estado, ainda há muito que fazer, especialmente em relação à prevenção. O trabalho precoce jamais será uma solução, já que ele alimenta o ciclo de pobreza e exclusão, e para erradicar esse problema é necessário que toda sociedade reconheça a prioridade absoluta que a garantia de direitos das crianças e adolescentes representa para o futuro do País.

Marcello Richa é presidente do Instituto Teotônio Vilela do Paraná (ITV-PR)

TÚNEL DO TEMPO

17 de julho de 1984

Criado em janeiro de 1984 em Cascavel, o MST (Movimento dos Trabalhadores Rurais Sem-Terra) começa a ganhar apoio de entidades. Em julho, um grupo de artistas, universitários, professores, jornalistas e grupos cristãos de jovens criou o Comitê Cascavelense de Apoio aos Sem-Terra, movimento de apoio aos grupos já acampados.



A questão sanitária animal

Ágide Meneguette

A recente decisão do governo dos Estados Unidos de suspender as importações de carne bovina brasileira pode ter lá suas motivações mercadológicas. Mas o alegado foi terem sido encontrados abcessos em diversos lotes, provavelmente resultados de vacinações contra aftosa feitas de forma inadequada. Um bom pretexto para barrar nosso produto. Nem dá para reclamar.

Há um bom tempo que a Federação da Agricultura do Estado Paraná (Faep) vem defendendo a suspensão da vacinação contra febre aftosa por considerar que o Brasil - e em especial o Paraná - deve obrigatoriamente construir um sistema de controle de defesa animal totalmente confiável não apenas para o mercado externo, mas o doméstico também.

E o nosso empenho não leva em conta apenas a exportação de carne bovina, em relação à qual o Paraná tem pouca expressão. Mas tendo em mira o potencial de produção de carne suína, a mais consumida no mundo inteiro.

O Paraná é atualmente o maior produtor brasileiro de suínos, com um plantel de 7 milhões de cabeças, que envolve mais de 23 mil produtores, segundo levantamento da Secretaria Estadual da Agricultura. Sua indústria está capacitada a abater diariamente mais de 3 mil toneladas e novas plantas industriais estão sendo construídas.

Contudo, nossas exportações não conseguem atingir aqueles mercados que melhor remuneram simplesmente porque ainda não existe confiança em nosso sistema de defesa, uma vez que o Paraná não consegue suspender a vacinação contra uma doença fácil de controlar, que é a febre aftosa.

É claro que uma suspensão da vaci-

nação também teria impacto positivo na produção de carne bovina e reforçaria a confiança mundial na produção de aves, da qual o Paraná já é um grande exportador, mas também está sob o risco da influenza aviária que atualmente atinge grande parte do mundo.

Para o País se firmar como um exportador de confiança de carnes e outros produtos do agronegócio terá que aproveitar os acidentes recentes, como a desastrosa Operação Carne Fraca, as confissões da JBS e a suspensão das importações para realizar uma ampla revisão no sistema de defesa sanitária animal, adotando, entre outras providências, a terceirização da fiscalização, atribuindo aos atuais órgãos de defesa a tarefa de monitorar e auditar as ações terceirizadas.

Não é possível continuar insistindo em instrumentos que estão demonstrando serem frágeis e comprometendo uma vocação tão importante para nossa economia.

Ágide Meneguette é presidente do Sistema Faep/Senar-PR

falecimentos

- ANGELINA Q. DOS SANTOS (79)
- FELICIA MARIA DE JESUS (87)
- PIETRO N. SANDOVAL AQUINO (0)
- ROSINEI PEREIRA DE SOUZA (50)

Óbitos registrados ontem, até as 17h, pela Acesc, em Cascavel

COROA DE FLORES A PARTIR DE **R\$ 180,00**
www.coroasfloriprev.com

FAIXA E FRETE GRÁTIS PARA TODO O INTERIOR DO PARANÁ, CURITIBA E REGIÃO

Sem dinheiro

Crise nos municípios ameaça o 13º salário

Prefeitos vão, em comitiva, pedir dinheiro ao Estado e à União

Ramilândia - Passado o primeiro semestre das administrações municipais na atual gestão (2017/2020), os prefeitos da região oeste do Paraná veem se confirmando na prática aquilo que previam: os cofres municipais estão zerados, resultado de uma das piores crises dos últimos anos.

Ao menos 10% dos 52 municípios que integram a Amop (Associação dos Municípios do Oeste do Paraná) já adiantaram que não sabem como vão pagar o 13º salário dos servi-

dores, devido às diversas limitações orçamentárias. Esse é um diagnóstico da própria entidade diante de um momento crítico da economia e que deverá afetar ainda mais aqueles que não tiveram precaução financeira nem formaram caixa para pagar as contas dos próximos meses.

Para o presidente da associação e prefeito Matelândia, Rineu Menoncin, o Teixeira, em cinco anos de governo municipal - já que ele se reelegera -, o primeiro semestre de 2017 foi o pior cenário para as finanças públicas. "E a tendência é piorar ainda mais neste segundo semestre", avalia, preocupado.

Ontem e hoje prefeitos da região se reúnem na sede da

Amop em Cascavel para discutir ações e tentar, com os governos do Estado e Federal, verbas extras para auxiliar nas despesas municipais. "Hoje a situação é extremamente crítica, principalmente para os municípios menores que dependem quase que exclusivamente do FPM [Fundo de Participação dos Municípios] para manter suas contas em dia, pois nos últimos meses a queda no repasse foi de 22%, em média", acrescenta.

Diante disso, ficou acordado que uma comitiva vai visitar o governador Beto Richa ainda neste mês e outra vai a Brasília em agosto, com o pires na mão.

● JULIET MANFRIN

SITUAÇÃO CRÍTICA

O desespero financeiro nas prefeituras atinge em cheio ao menos metade das cidades do oeste do Paraná. Só respiram com mais tranquilidade as maiores, que tem autonomia financeira, como Cascavel, Toledo e Foz do Iguaçu, e aquelas que recebem *royalties*. Os casos mais delicados são das cidades com menos de 5 mil habitantes. Entre os que estão com a corda no pescoço está Ramilândia. Por lá, não se cogita atrasar o pagamento do 13º salário dos servidores, mas o Município diz ter sido afetado duramente pela operação Carne Fraca, na redução da venda da proteína, problema agravado com a queda do repasse do FPM. O prefeito Wilson Bonamigo esteve ontem em Curitiba, mas a assessoria reforçou que a situação é preocupante: "Somos os primos pobres da região. Não recebemos *royalties* nem dos lindeiros nem do Parque Nacional do Iguaçu e hoje a nossa maior fonte de renda é o FPM, sendo afetado diretamente pela queda no repasse". JM



DIVULGAÇÃO

PEDIDO DE AJUDA

Entre as medidas já pensadas pelos prefeitos está a redução forçada de gastos. "A terceirização de alguns setores seria uma boa alternativa. Somente com a folha de pagamento hoje, muitos municípios já chegaram ao limite prudencial", explica o presidente da Amop, Rineu Menoncin. Outra medida será uma conversa franca com o Ministério Público que tem desaconselhado os Paços Municipais a reduzirem o atendimento para turno único. "Atender por seis horas seguidas e fechar as portas em um dos turnos é uma medida importante para a redução das despesas, mas o MP tem desaconselhado. Pretendo ter uma conversa franca com a Promotoria explicando que é um caminho importante para que muitos prefeitos não terminem o ano com uma situação ainda mais crítica da que se encontram agora. Isso valeria para novembro e dezembro", reforça Menoncin. JM

ESTADO DO PARANÁ
Secretaria de Estado da Agricultura e do Abastecimento.
COMISSÃO PERMANENTE DE LICITAÇÃO - CPL.
PROTOCOLO Nº 14.553.638-3
AVISO DE LICITAÇÃO

CONVITE Nº08/2017 - GMS ___/2017
OBJETO: A contratação exclusiva de Microempresa-ME ou Empresas de Pequeno Porte-EPP, especializada em locação e na prestação de serviços de montagem e desmontagem de estrutura (tendas, tablados, stands, secretaria, painéis e placas de sinalização), conforme especificações e quantidades constantes do Anexo I, no propósito de atender à 54ª Reunião Anual da Sociedade Brasileira de Zootecnia, que será realizada nas dependências do Hotel Bourbon Cataratas, sito na Rodovia das Cataratas, km 2,5, Vila Yolanda, em Foz do Iguaçu/PR, no período de 24 a 28 de Julho de 2017.
DATA E HORA DA ABERTURA: 17/07/2017, às 10:30 horas.
VALOR TOTAL: R\$ 34.572,33
AUTORIZAÇÃO: Secretário da Agricultura em 06/07/2017.
LOCAL: Rua dos Funcionários, 1559, Bairro Cabral, Curitiba-PR.
Informações adicionais sobre o Edital, das 09:00 às 12:00 horas e das 14:00 às 17:00 horas, na Rua dos Funcionários, 1559, Bairro Cabral, CEP 80035 - 050 - Curitiba-PR. - Telefones 41-3313-4112 e Fax 41-3313-4076.
OBSERVAÇÃO: O Edital do Convite estará disponível através do endereço eletrônico: www.comprasparana.pr.gov.br.
Curitiba, 06 de julho de 2017.
JÚLIO CÉSAR CÓRDOVA FERREIRA
Comissão de Licitação/SEAB

COPEL
Companhia Paranaense de Energia

COPEL GERAÇÃO E TRANSMISSÃO S.A.

ADITAMENTO

A Copel comunica a emissão do Aditamento nº 01 à Concorrência SGT170105; Objeto: prestação de serviços de recuperação e fabricação de componentes hidromecânicos para a Unidade Geradora 01 da Usina Hidrelétrica Melissa, localizada no município de Nova Aurora/PR; Data da Sessão: alterada para 21/07/2017 às 14h00; O referido aditamento se encontra à disposição dos interessados em www.copel.com; Informações: (41) 3331-4392.

Informe da redação

editoria e colaboradores

Conquistas

Pequenos municípios do Paraná têm encontro nesta sexta-feira na sede da Amop em Cascavel. Além de debater as alternativas para a crise (veja matéria ao lado), a AMP (Associação dos Municípios do Paraná) e a CNM (Confederação Nacional dos Municípios) querem apontar as recentes conquistas do municipalismo. Dentre elas, a repatriação dos recursos enviados ao exterior, a aprovação da lei que amplia a receita de ISS (Imposto Sobre Serviços) às prefeituras, o pagamento da cota extra do FPM em julho e a renegociação das dívidas previdenciárias dos municípios.

Itaipu

O governador Beto Richa rasgou seda sobre a Itaipu para o diretor-geral brasileiro da Binacional, Luiz Fernando Leonne Vianna (ex-Copel); o diretor-geral para-guaio, James Spalding Hellmers, e executivos da usina hidrelétrica. Richa destacou a contribuição do empreendimento para o desenvolvimento econômico e social do Paraná e do Brasil: "Ao contribuir com a economia, a Itaipu colabora para a geração de renda e de emprego. Ela também atua pela preservação do meio ambiente".

ONU

Vianna apresentou alguns projetos em desenvolvimento, como a criação do escritório, dentro da Itaipu e em parceria com a ONU (Organização das Nações Unidas), para tratar de questões ligadas à água e à energia. "O objetivo é mostrar que é possível uma hidrelétrica sustentável", informou Vianna. Água e energia são dois dos temas dos Objetivos de Desenvolvimento Sustentável, ações sugeridas pela ONU que devem ser implantadas até 2030.

Laudo

Os vereadores Romulo Quintino (PSL), Policial Madril (PMB) e Josias de Souza (PTC) querem a contratação de um laudo independente que aponte quais são as especificidades do trabalho dos agentes de endemias e comunitários de saúde, que brigam para receber adicional de insalubridade da Prefeitura de Cascavel.

Comissão

Também foi sugerida a criação de uma comissão mista, com representantes do sindicato, dos trabalhadores e da prefeitura, para definir quanto ao adicional. Hoje Cascavel tem 152 agentes de endemias e 198 agentes comunitários de saúde.

Festa dos réus

"Vai haver uma grande festa, o cartel dos réus vai feste-

jar." Do jurista Miguel Reale Júnior, um dos autores do pedido de impeachment de Dilma Rousseff, sobre a confirmação de que a Polícia Federal acabou com a força-tarefa da Lava Jato em Curitiba.

Interferência

Para ele, não há dúvidas de que o resultado é interferência do Ministério da Justiça para enfraquecer as investigações que atingem o próprio governo. E acrescenta que o fim do grupo de trabalho exclusivo para cuidar das investigações da Lava Jato "contraria o desejo da sociedade em ver o País passado a limpo".

Riviera

Atendendo a uma determinação do prefeito Leonaldo Paranhos para iniciar imediatamente uma força-tarefa e agilizar o processo de habilitação das famílias sorteadas para o Residencial Jardim Riviera, o Setor do Programa Minha Casa Minha Vida inicia já nesta sexta-feira o atendimento de mais 1.359 pessoas que devem apresentar a documentação que será enviada à Caixa Econômica para análise.

Pressa

E quem não comparecer será excluído do processo de seleção, abrindo espaço para outras famílias que aguardam ansiosas por uma casa.

Infraestrutura

Paralelo a isso, Copel e Sanepar foram acionadas para a instalação das redes de energia e água. Assim como as Secretarias de Educação, Saúde e Ação Social, para que iniciem o processo de preparação dos equipamentos públicos que atenderão aos futuros moradores do conjunto: uma escola com 650 vagas, dois Cmeis (Centros Municipais de Educação Infantil) com 300 vagas, um Cras, uma unidade básica de saúde e um terreno para a construção de um colégio estadual. Além dos espaços de lazer.

*** Alvo de polêmica nesta semana, as fontes localizadas na área urbana foram alvo de vândalos. **A Secretaria do Meio Ambiente de Cascavel reforça o alerta de que a água continua imprópria para o consumo humano, embora as placas indicativas tenham sido arrancadas. **A Fundetec recomenda que, quem insistir em consumir a água das fontes, que ferva antes para evitar problemas de saúde. **Já o secretário Juarez Berté entregou documentação para o prefeito Leonaldo Paranhos para que seja "analisada e adotadas as devidas providências".

Temer: tentativa de desarmonizar os poderes

O presidente Michel Temer disse ontem que no País há autoridades que tentam desarmonizar os poderes do Estado. “E isso, meus amigos, isso é um crime contra o Estado democrático de Direito. Isso só passa pela cabeça daqueles que, na verdade, acham que são autoridades iluminadas por uma centelha divina e não são autoridades emanadas do único dono do poder do Estado, que é o povo”.

Lava Jato já condenou 116 pessoas

Em pouco mais de três anos de Operação Lava Jato, 27 envolvidos permanecem presos por ordem da Justiça e 116 já foram condenados. Levantamento do G1 mostra que 279 envolvidos se tornaram réus na operação. Dos 116 condenados, 97 respondem a seus processos em liberdade ou sob medidas alternativas; 24 estão com tornozeleira eletrônica.

Como previsto

PF encerra força-tarefa da Lava Jato no Paraná

Curitiba - A PF (Polícia Federal) encerrou o grupo de trabalho exclusivo da Operação Lava Jato em Curitiba. Agora, a equipe fará parte da Delecor (Delegacia de Combate à Corrupção e Desvio de Verbas Públicas). A medida também será adotada para a Operação Carne Fraca. A decisão foi confirmada em nota enviada à imprensa ontem.

A PF afirmou que a mudança pretende “priorizar ainda mais as investigações de maior potencial de dano ao erário, uma vez que permite o aumento do efetivo especializado no combate à corrupção e lavagem de dinheiro e facilita o intercâmbio de informações”.

A iniciativa, conforme divulgado, é do delegado Igor Romário de Paula, que é o coordenador da Operação Lava Jato no Paraná, e foi acatada pelo Superintendente Regional da Polícia Federal, delega-

do Rosalvo Franco.

Para a instituição, a medida aumenta o efetivo especializado no combate à corrupção e lavagem de dinheiro e também facilita o intercâmbio de informações. “Com a nova sistemática de trabalho, nenhum dos delegados atuantes na Lava Jato terá aumento de carga de trabalho, mas, ao contrário, ela será reduzida em função da incorporação de novas autoridades policiais”, diz trecho da nota. Conforme a PF, essas investigações passam a ter 70 policiais.

EQUIPE REDUZIDA

Em maio deste ano, o delegado Igor tornou pública a dificuldade em relação à quantidade de pessoas na força-tarefa. “Com o número que a gente tem hoje, é muito difícil dar continuidade para o trabalho da forma satisfatória, como sempre foi”.

Na ocasião, ele disse que não

via indício de tentativa de barrar a investigação em Curitiba, apenas uma descentralização. “Fica difícil os estados ficarem cedendo gente para cá”.

Contudo, poucos dias antes, a PF havia anunciado uma redução de profissionais na força-tarefa no Estado, devido ao “elevado número de operações”.

No auge da operação Lava Jato, entre 2015 e 2016, a força-tarefa tinha nove delegados. No fim de maio, a equipe foi reduzida para seis e atualmente o número era de apenas quatro. Houve redução também no número de agentes e peritos, além de cortes no orçamento destinado à operação Lava Jato.

Desde a troca de ministro da Justiça, no fim de maio, com a entrada de Torquato Jardim já se especulava o fim da força-tarefa da Lava Jato no Paraná, embora isso sempre tenha sido desmentido.

coluna Esplanada

POR LEANDRO MAZZINI Twitter @colunaesplanada



A transição na PF

O diretor geral da Polícia Federal, Delegado Leandro Daiello, iniciou os trâmites para a saída do cargo e a transição com uma lista de condicionantes para o Governo. Entre outros pontos, defende o fim do cargo de escrivão com a implantação do inquérito eletrônico (escrivães se unirão aos agentes na carreira); e cobra novas delegacias especializadas. Nos bastidores, articula para o delegado Luiz Pontel assumir o comando da PF. Ex-chefe em Presidente Prudente, Pontel é diretor de Gestão de Pessoal da corporação em Brasília e toca a transição com Daiello. A PF não quis se pronunciar.

Sinais

Ontem vazou o primeiro sinal da troca do comando. A PF vai extinguir a força-tarefa dos delegados da Lava Jato em Curitiba. Serão distribuídos pelo País em delegacias.

Aeroporto Santos Dumont (Rio). Antes de embarcar para o Congresso do PT em Brasília no voo 66220 da Avianca, na terça, o ex-ministro Gilberto Carvalho (PT) fez várias ligações do telefone do saguão.

PF & MP

Não é o fim da Lava Jato. Mas enfraquece a polícia a extinção da força-tarefa. Porém o MP Federal segue fortalecido em Curitiba e protagonista da operação.

Espólio

O Partido Social da Família, prestes a nascer no TSE, briga pelo número 56 da urna, um dos espólios políticos deixados por Dr. Enéas (do in memoriam PRONA).

Mansinho

O senador Pedro Chaves (PSC-MS), que fala grosso e um dos autores do recurso pela cassação do senador Aécio, votou contra a própria representação no Conselho de Ética.

Dançou

A ministra Cármen Lúcia, do STF, se disse impedida para analisar o processo da coligação de Eduardo Braga (PMDB) pela nova eleição no Amazonas. Braga, como citou a Coluna, chegou a contratar o ex-ministro Sepúlveda Pertence. Em vão.

Filhotes da LJ

O estilo Sérgio Moro de ser e agir criou filhotes pelo Brasil. Surgiram também os linhas-duras e discretíssimos Marcelo Bretas (RJ) e Vallisney Oliveira (DF) – que ontem fez Geddel Lima chorar ao negar-lhe soltura.

Fogo no Mato (Grosso)

Apareceu na PGR em Brasília um delator que vai incendiar o Mato Grosso. É Pedro Nadaf, ex-chefe da Casa Civil e ex-secretário de duas pastas nos Governos de Blairo Maggi e Silval Barbosa. De início, já entregou Blairo – que se diz tranquilo.

O Consórcio

O DEM e o PSDB se uniram para derrubar o presidente Michel Temer. O movimento começou nas hostes, chegou às cúpulas e provoca o presidente da Câmara, Rodrigo Maia, sucessor natural. Há um consórcio em formação para criar a República do Rio. Começa com relatório do deputado Zveiter (PMDB) acolhendo a denúncia do PGR.

Script

Zveiter é da família que advoga para a TV Globo há décadas, e da ala do PMDB que nunca foi aliada da paulistana de Temer. Para o PSDB, quanto mais crise em Temer, melhor para Aécio Neves desviar os holofotes de si. E uma vez no Poder ao lado de Maia, Aécio articulará para barrar as pretensões eleitorais de João Dória Jr e Aickmin.

Pré-pago

Em tempos de Lava Jato é mais seguro usar orelhão do

Saúde & trabalho

O Procurador-chefe do MP do Trabalho, Fábio Vilella, participa do II Congresso Latino-Americano de Saúde e Segurança Ocupacional e Ambiental, no Clube de Engenharia, evento presidido por Evaldo Valladão, especialista no setor.

Com Luana Lopes, Equipe de DF e SP

www.colunaesplanada.com.br - contato@colunaesplanada.com.br - Caixa Postal 1980 - CEP 70254-970 - Brasília DF

Show Pecuário 2017

Palestras apresentarão inovações

Programado para ocorrer de 25 a 28 de julho e com 90% dos estandes e participações especiais já comercializados, a 3ª Edição do Show Pecuário 2017 vem com uma série de palestras técnicas em sua programação, que vão ajudar os pecuaristas a terem contato com todas as inovações do setor, bem como balizar as novas práticas de produtividade e manejo nos diversos segmentos abordados.

Com a participação de muitos núcleos de produtores de gado, ovinos, equinos e a presença da ABCZ (Associação Brasileira de Criadores de Gado Zebuino) e o sucesso do evento será pleno como esperam seus organizadores. Neste evento, também serão tratados de temas técnicos sobre a criação e o manejo de suínos, aves, peixes e com a presença de vários mestres de cada setor. Serão ainda realizados vários leilões de diversas raças, objetivando uma melhoria na qualidade genética do rebanho de bovino brasileiro. O Sindicato Rural Patronal e a Sociedade Rural de Cascavel esperam a visita de 8 mil

pecuaristas das regiões oeste e sudoeste do Paraná, além de criadores do Paraguai, da Argentina e dos vizinhos estados de Mato Grosso, Santa Catarina, Rio Grande do Sul e São Paulo. Os organizadores, com o Apoio institucional da Faep, dos núcleos de criadores e empresas especializadas no setor, falam

que essa é mais uma oportunidade de ouro para os pecuaristas, suinocultores, psicultores, avicultores e ovinocultores acompanharem a evolução, inovação e revolução nos setores de genética de toda a cadeia produtiva, elevando sobremaneira os negócios da pecuária de todas as matizes.

PROGRAMAÇÃO

25/07 - terça-feira

9h30 - Crescimento Nacional e Demanda Mundial da Produção de Proteína Vegetal Divo Grolli
11h15 - Produção de Carne Bovina de Alta Qualidade nos dias de hoje Sérgio Bertelli Pflanzer
14h - Dia de Mercado - Pecuária de Corte
14h30 - Como Produzir mais com menos Thiago Bernardinho de Carvalho
16h - Desafios e Tecnologias para um bom Desempenho na Recria Flávio Dutra de Resende
17h30 - Mercado da Pecuária 2017/2018 e os Riscos para Rentabilidade da Pecuária Cesar de Castro Alves

26/07 - quarta-feira

8h30 - Período de Transição e seus Benefícios para Produção Leiteira Rodrigo Almeida
10h - Condomínios: Uma Grande Opção de Crescimento do Segmento Leiteiro Diogo Viersman
11h15 - A Importância do Reprodutor PO no Rebanho Comercial Endre Flaiban
14h - Piscicultura Mundial como Oportunidade de Renda Local
14h30 - Manejo Sanitário em Ovinos

27/07 - quinta-feira

8h30 - Gestão pelas Métricas na Empresa Pecuária Antônio Chaker Neto
10h - Modelo de Cooperativismo e Sustentabilidade na Cadeia da Carne Bovina Marina Araújo Azevedo
11h15 - Equinos: Sua Paixão Merece uma Nutrição Voltada à Alta Performance Alexandre Bombardelli Melo
14h - Lavourea de Carne: Mais que Tendência, Uma Necessidade da Agropecuária Moderna Davi Teixeira
18h - Instalação e Manejo Reprodutivo de Equinos Guilherme Puclich

28/07 - sexta-feira

8h30 - Silagem de Milho: Alimento Nobre e Barato Mikael Neumann
10h - Feno e Pré-Secados: A Importância para os Ruminantes Leopoldo Lós
11h15 - Ajustes Nutricionais para Padronização de Cordeiros e Caprinos Alexandre Bombardelli Melo
14h - Implantação do Serviço de Inspeção Municipal de Cascavel e a Adesão ao Sisbi João Carlos Koehler

Governo anuncia 310 mil vagas para o Fies

O governo federal anunciou ontem a abertura, para 2018, de 310 mil vagas em três modalidades do novo Fies (Fundo de Financiamento Estudantil). Dessas vagas, 100 mil serão ofertadas a juro zero para estudantes com renda familiar per capita de até três salários mínimos, incidindo somente correção monetária. O Novo Fies passará a vigorar a partir de 2018.

Meirelles mantém previsão de PIB em 0,5%

O ministro da Fazenda, Henrique Meirelles, disse ontem que mantém a previsão para o crescimento da economia este ano em 0,5%. Ele conversou com a imprensa ao chegar a um hotel em Hamburgo, na Alemanha, onde vai participar da reunião do G20. No último dia 28, Meirelles afirmou que o PIB (Produto Interno Bruto) seria ainda menor.

Paraná estabiliza após 2030 e “envelhece”

Curitiba - O Paraná passará dos atuais 11,243 milhões habitantes para 12,208 milhões de habitantes até 2040, de acordo com projeção do Iparde (Instituto Paranaense de Desenvolvimento Econômico Social), divulgada ontem. A população deve atingir a marca de 12 milhões de pessoas ao final da próxima década e ficar praticamente estável nos dez anos seguintes.

As projeções apontam para o aumento da população idosa e diminuição de jovens. A população de até 14 anos deve passar de 20,8% em 2017 para 14,6% do total do Estado. A população idosa, por sua vez (65 anos e mais) passa de 9,2% para 19,9% no período.

Essa tendência, explica o diretor de pesquisas do Iparde, Daniel Nojima, é verificada em todo Brasil e está associada ao declínio da natalidade e à ampliação da expectativa de vida.

No Paraná, o processo é mais acentuado em Curitiba e em municípios de menor porte, com menos de 10 mil habitantes, onde se verifica a migração dos mais jovens para outros municípios em busca de novas oportunidades. “São cida-

des de base agropecuária, que vivem também um processo de mecanização das lavouras, e os jovens acabam indo para municípios vizinhos. São migrações de curta distância bastante regionalizadas”, diz Nojima.

Pela projeção, nas pequenas cidades, a média da proporção de idosos com relação à população total passa de 11,3% em 2017 para 24,2% em 2040. Em Curitiba, de 9,6% para 21,3% no mesmo período. “A capital já é uma cidade madura, passou por vários ciclos demográficos, que apresenta queda de natalidade e maior expectativa de vida”, diz Nojima.

POLÍTICAS PÚBLICAS

Os resultados são importantes para subsidiar o planejamento de políticas públicas, enfatizou Nojima. “O Paraná já tem uma população mais envelhecida que a média brasileira. Certamente o perfil do mercado de trabalho vai ter que mudar. Teremos implicações tanto para o setor educacional quanto para saúde pública, questões que precisarão ser pensadas para um planejamento futuro”, afirma.

QUEM GANHA E QUEM PERDE

As projeções indicam, até 2040, perdas populacionais em 223 municípios, em paralelo a ganhos em 176 cidades. Dos 223 municípios que perdem população, 142 têm até 10 mil habitantes e 62 têm de 10 mil a 20 mil habitantes. Do lado dos 176 municípios que ganham população, 61 têm menos de 10 mil habitantes; 47 possuem 10 mil e 20 mil, e 37 entre 20 mil e 50 mil. O número de cidades com mais de 100 mil habitantes passa de 18 para 24 em relação ao ranking de 2010. Passam a integrar esse grupo, cidades como Cambé (108.452), Francisco Beltrão (108.017), Sarandi (107.880), Fazenda Rio Grande (148.617), Cianorte (107.224) e Piraquara (162.122).

GRANDES CIDADES EM 2040

Curitiba	1,95 milhão de habitantes
Londrina	628.600 de habitantes
Maringá	552.686 de habitantes
São José dos Pinhais	469.573 de habitantes
Ponta Grossa	386.947 de habitantes
Cascavel	377.664 de habitantes

*As projeções ainda indicam uma maior concentração populacional na região de Curitiba e de Londrina e Maringá

OFERECENDO SEMPRE O MELHOR PARA VOCÊ !



REFRIEL
COMÉRCIO DE PEÇAS P/ REFRIGERAÇÃO LTDA.

... Equipamentos Comerciais



GABS - 290 AZ



CRSTG - 1500



AE - 25L



LB-25PMB



GPTU - 40



GRBA - 230



GHBA - 510



CAF 3.10 super
inox NR12



CAF 22 - inox NR12



CAF AMB - inox NR12



Balança - 2098



ESTUFA - 266



MB 2 150



FTT - 300 G



SCE - 70



FGG 05



GCPC - 310 AZ



ARV - 150



VCC - 1300S



GEVT - 5 PAZ

WWW.REFRIEL.COM.BR ☎ 45 3224 - 9460 ☎ 45 3099 - 4260

[vendas@refriel.com.br](mailto: vendas@refriel.com.br) ☎ 45 3037 - 4303 ☎ 45 3099 - 4270

Rua. TREZE DE MAIO, 1203 - CASCAVEL - PR esq. c/ R. Sérgio Djalma de Holanda - CASCAVEL - PR

Cadê a chuva?

Estiagem completa um mês

Tempo seco aumenta incidência de doenças respiratórias e queimadas

Cascavel - Há mais de um mês não chove de forma significativa na região de Cascavel. A estiagem, associada à secura e ao frio, coloca em risco a saúde e abre portas para as doenças respiratórias. O cenário também aumenta os casos de incêndios ambientais, que, além do risco de acidentes, complica ainda mais o ar que entra nos pulmões. Como consequência disso, consultórios lotados, principalmente os pediátricos. O aconselhamento feito por especialistas é para a ingestão de muito líquido. A regra é man-

ter a hidratação e os ambientes ventilados, evitando a proliferação de doenças, como a gripe.

Segundo o meteorologista Reinaldo Kneib, do Instituto Tecnológico Simepar, este período de secura é normal para esta época do ano e deverá se manter, ao menos pelos próximos cinco dias. A notícia não é muito boa para quem depende da chuva para irrigar plantações.

No campo, as estradas já rachadas escancaram a falta de água e os produtores esperam pela chuva para o bom desenvolvimento das lavouras, principalmente verduras e legumes. Quem agradece a baixa umidade é o trigo, que se desenvolve bem. "No inverno é normal duas ou três frentes frias que trazem um pouco de chuva, mas geralmente nada muito significativo. Por isso este tempo seco é muito comum nesta época do ano", reconhece.

MAIS FRIO

A média de temperatura mínima está abaixo do registro histórico. Para o mês de junho, por exemplo, a mínima histórica é de 12,1°C, mas neste ano ficou em 11,5°C. Neste início de julho, a média para a temperatura mínima dos últimos anos chegou a 11,5°C, mas agora está em 9,4°C em Cascavel.

A baixa umidade do ar chama a atenção. Nesta semana

houve registros de apenas 30% de umidade no meio da tarde, índice considerado crítico para a saúde humana. O mínimo preconizado pela Organização Mundial da Saúde é de 60%.

Nos próximos dias o frio mais intenso deverá dar uma trégua. As temperaturas mínimas e máximas variam de 11°C a 22°C até o domingo. Mas sem previsão de chuva.

●JULIET MANFRIN

ALTON SANTOS



Apesar de normal para o período, secura desperta um alerta à saúde

Plano de Logística aponta prioridades para a região

Cascavel - Foi lançado ontem, na Casa da Indústria, em Cascavel, o Pelt (Plano Estadual de Logística e Transportes) 2035, que mapeia as obras prioritárias para a região oeste e também para todo o Paraná. O Plano foi elaborado pela Fiep (Federação das Indústrias do Estado do Paraná) e outras entidades que compõem o Fórum Permanente de Desenvolvimento Futuro Paraná 10.

O vice-presidente da Fiep e presidente da Acic (Associação Comercial e Industrial de Cascavel), Edson Vasconcelos, relata que várias obras são consideradas prioritárias, mas que, na prática, é preciso listar aquelas de maior urgência. Entre elas está a construção do Aeroporto Regional, entre as faixas de domínio dos municípios de Cascavel, Toledo e Tupãssi. O empreendimento só deve entrar em atividade daqui a 15 anos. Enquanto isso, a demanda será suprida pelo Aeroporto Municipal de Cascavel, que hoje passa por reformas e ampliações para que estenda sua vida útil até 2030.

A duplicação de rodovias de tráfego intenso na região também está na lista de prioridades do Pelt. A proposta é implantar pistas duplas na BR-163 entre Guaíra, Marechal Cândido Rondon, Toledo, Cascavel, Marmelândia e Barracão. Além disso, há a necessidade de construir o contorno rodoviário norte de Cascavel, a segunda ponte Brasil-Paraguai, em Foz do Iguaçu, e adequar a capacidade da PR-239/486 entre Toledo, Assis Chateaubriand e Umuarama. O plano prevê ainda a duplicação da BR-277 nos trechos de Cascavel a Matelândia e Cascavel a Guaruapuava, além da duplicação da BR-369 até Campo Mourão.

"O Pelt é uma ferramenta perene, que precisa começar e nunca mais parar. A ação fundamental é aproximar o Estado e fazer entender que a situação pede urgência. Não urgência em começar uma obra, mas em formar uma ferramenta completa, com banco de projetos, ouvindo propostas da iniciativa privada. Não podemos ficar reféns do tempo, pois hoje sofremos muito com o

discurso da esfera pública que se exime de responsabilidade de obras com a justificativa de que não tem dinheiro", diz. "O retorno aos usuários é a eficiência e a logística, dar competitividade a quem produz e consolidar cada vez mais o desenvolvimento", acrescenta Vasconcelos.

FERROVIAS

O Pelt 2035 também prevê aumentar a capacidade de transporte das ferrovias, que hoje levam apenas 20% de tudo que é produzido por aqui. Conforme o diretor-presidente da Coopavel, Dilvo Grolli, o modal rodoviário é responsável pelo transporte de 80% dos produtos. Ao calcular os prejuízos, Grolli elenca a má con-

servação das rodovias federais e estaduais por conta do volume e excesso de carga intenso, o número de acidentes de trânsito que crescem diariamente, além do acréscimo no valor do produto final, por conta do baixo valor do frete se comparado aos elevados preços das tarifas de pedágio. "Precisamos aproveitar as oportunidades que temos aqui e melhorar as condições logísticas, consideradas nossos principais gargalos", relata Grolli.

O ideal, segundo ele, seria a consolidação definitiva da malha ferroviária para que os custos sejam reduzidos e as rodovias conservadas.

●MARINA KESSLER

●JULIET MANFRIN

LEILÃO DE ÁREA RURAL - NOVA AURORA/PR
Presencial e Online

1º Leilão: 5ª feira, 20/07/2017 às 14h00 | 2º Leilão: 5ª feira, 27/07/2017 às 14h00

Leilão de Alienação Fiduciária - Fabio Zukerman, Leiloeiro Oficial inscrito na JUCESP sob nº 719, faz saber, através do presente Edital, que devidamente autorizado pelo Banco Bradesco S/A, inscrito no CNPJ sob nº 60.746.948/0001-12, promoverá a venda em Leilão (1º ou 2º) do imóvel abaixo descrito, nas datas, hora e local infratitados, na forma da Lei 9.514/97. Local da realização dos leilões presenciais e on-line: Escritório do leiloeiro à Avenida Angélica nº 1.996, 3º andar, em São Paulo-SP. Localização do imóvel: Nova Aurora/PR, Distrito Palmital. Área rural c/ 9,6800 hectares, constituída pelo lote rural nº 2-4-C-5, parte destacada do lote nº 02 da gleba 11-B da Colônia Peruibe, cortada por Estrada Municipal. Coordenadas geográficas: 24º25'8.07"S e 53º10'19.87"W. INCRA nº 721.140.015.270-1 - NIRF nº 0.957.255-4. Matr. 6.752 do RI local. Obs: Ocupada. (AF). 1º Leilão: 20/07/2017, às 14h00. Lance mínimo: R\$ 1.254.741,17. 2º Leilão: 27/07/2017, às 14h00. Lance mínimo: R\$ 300.000,00 (caso não seja arrematado no 1º leilão). Condição de pagamento: à vista, mais comissão de 5% ao Leiloeiro. Da participação on-line: O interessado deverá efetuar o cadastramento prévio perante o Leiloeiro, com até 1 hora de antecedência ao evento.

Para mais informações: (11) 2184-0900 | E-mail: contato@zukerman.com.br
Os interessados devem consultar o edital completo disponível nos sites: www.BRADESCO.com.br | www.ZUKERMAN.com.br

INDICADORES ECONÔMICOS

DÓLAR 06/07			
	% dia	compra	venda % mês
COMERCIAL	+0,2%	3,2970	3,2980 -0,5%
PTAX (BC)	-0,4%	3,3058	3,3064 -0,1%
PARALELO	+0,3%	3,2500	3,4600 -0,6%
TURISMO	+0,3%	3,2500	3,4400 -0,6%
EURO	+0,3%	3,7709	3,7726 -0,1%

US\$ 1 É IGUAL A: MOEDAS X REAL			
	lenc	R\$	
lenc	113,31	lenc	R\$ 0,0292
Libra est.	0,7711	Libra est.	R\$ 4,29
Euro	0,8764	Peso arg.	R\$ 0,19
Peso arg.	17,11	R\$1:	1.680,95 guaranis

POUPANÇA - TR			
Período/ depósitos...	Poup. antiga	Poup. nova	TR
até 3/5/12	part. 4/5/12		
6/6 a 6/7	0,5803	0,5803	0,0799
7/6 a 7/7	0,5363	0,5363	0,0361
8/6 a 8/7	0,5838	0,5838	0,0834
9/6 a 9/7	0,5205	0,5205	0,0204
10/6 a 10/7	0,5000	0,5000	0,0000

BOVESPA 06/07			
	IBOVESPA:	-1,08%	62.470 pontos
Ações		%	R\$
Petrobrás PN	-0,33%		12,17
Vale PNA	+0,30%		27,02
Bradesco PN	-1,45%		27,82
ItaúUnibanco PN	-1,40%		36,51
Eletrobrás ON	+16,14%		15,83
Brasil Foods ON	-3,12%		37,86

ÍNDICES DE INFLAÇÃO			
Índice em %	MAI	JUN	ano 12m
ÍPCA (IBGE)	0,31	-	1,42 3,60
IGP-M (FGV)	-0,93	-0,67	-1,95 -0,78
IGP-DI (FGV)	-0,51	-	-1,63 1,07

REAJUSTE DE ALUGUÉIS			
Índice	MAI	JUN	JUL
IGP-M (FGV)	1,0337	1,0157	0,9922
IGP-DI (FGV)	1,0274	1,0107	-

* Correção anual. Multiplique valor pelo índice
SELIC ANUAL: 10,25% | TJLP: 7,00%/ano

TABELA DO IR			
BASE (R\$)	Aliq. %	deduzir	
Até 1.903,98	-	-	-
De 1.903,99 até 2.826,65	7,5	142,80	
De 2.826,66 até 3.751,05	15	354,80	
De 3.751,06 até 4.664,68	22,5	636,13	
Acima de 4.664,68	27,5	869,36	

Dedução p/ dependente: R\$ 189,59; IR 2017: A 4ª parcela vence em 31/07, com juros Selic de 2,74%.

SAL. MÍNIMO PR (abr/17 a fev/18)			
I	II	III	IV
R\$ 1223,20	R\$ 1269,40	R\$ 1315,60	R\$ 1414,60

Em reais. *Faixa II: empregados domésticos.

OUTROS INDICADORES			
	MAI	JUN	JUL
TJLP (%)	7,00	7,00	7,00
Sal. mínimo	937,00	937,00	937,00
UPC	23,48	23,48	23,51

CUSTO DA CONSTRUÇÃO (CUB)			
R\$/m2	MAI	JUN	%m %ano %12m
Paraná	1.395,61	1.396,28	0,05 1,04 5,90
Norte	1.397,05	1.440,16	3,09 3,86 10,81
Oeste	1.417,56	1.418,59	0,07 0,93 2,38

PREVIDÊNCIA COMP. JUNHO	
Empresário/empregador	
Contribui com 11% sobre pró-labore, entre R\$ 937,00 (R\$ 103,07) e R\$ 5.531,31 (R\$ 608,45), através de GPS.	

Autônomo	
1) Quem só recebe de p. físicas: recolhe 20% entre R\$ 937,00 (R\$ 187,40) a R\$ 5.531,31 (R\$ 1.106,26).	2) Recebe de p. jurídicas: a empresa recolhe 11% sobre o máximo de R\$ 5.531,31 (R\$ 608,45) e desconto do autônomo. 3) Recebe de jurídicas e físicas: desconto de 11% sobre o que recebe de jurídicas até R\$ 5.531,31 (R\$ 608,45). Se não atingir este teto, recolhe 20%, sobre a diferença até R\$ 5.189,82. 4) Aut. especial: sobre R\$ 937,00, recolhe 5% (donas de casa, Lei 12.470/2011) ou 11% (demais especiais), mas só aposenta por idade..
Facultativo	Contribui com 20% sobre valores entre R\$ 937,00 (R\$ 187,40) a R\$ 5.531,31 (R\$ 1.106,27), por carnê.

Assalariados	
Salários até R\$ 1.659,38	8%
de R\$ 1.659,39 até R\$ 2.765,66	9%
de R\$ 2.765,67 até R\$ 5.531,31	11%
Emp. domésticos	Aliq. % R\$ min R\$ máx
Empregado	8 a 11 74,96 608,45
Empregador	12 112,44 663,76
Total	20 a 23 187,40 1.272,21

Venc.: emp. 20/07, físicas 17/07 domésticos 07/07

MERC. RURAL

PREÇO PRODUTOR (DERAL/SEAB)				
Em 06/07	PR	DIA	30d.	Casc.
SOJA	61,69	0,0%	5,1%	61,00
MILHO	18,28	0,2%	-10,1%	18,00
TRIGO	34,45	0,3%	9,0%	34,30
BOI GORDO	130,29	-0,3%	-1,7%	128,00
FRANGO	2,68	0,0%	0,0%	-

Soja, milho e trigo sc 60kg, boi gordo arroba e frango kg

BOLSA DE CHICAGO				
Em 06/07	CONT.	FECH.	DIA	30d.
SOJA	jul/17	980,75	4,50	6,2%
FARELO	jul/17	320,00	3,50	6,3%
MILHO	jul/17	380,25	-1,50	0,8%
TRIGO	jul/17	519,00	-20,25	19,1%

Em Pontos. 1 ponto = 1 centavo de dólar/bushel na soja (27,2kg), milho e trigo (25,4kg) e US\$ tonelada curta no farelo (907kg). DIA: variação em pontos

LOTES/ATACADO (AgDOSSIÉ.DINHEIRO)				
Em 06/07	PRAÇA	R\$/sc	SEM	30d.
SOJA	Cascavel	66,50	6,4%	7,3%
SOJA	Paraguai	72,50	5,8%	5,1%
MILHO	Cascavel	22,00	4,8%	-6,4%

Gado leiteiro

A agricultura é uma das prioridades do governo municipal de Boa Vista da Aparecida. Por isso, foi realizado o Dia de Campo, na Casa da Cultura, em parceria com o Instituto Emater. No período da manhã foi realizada a palestra Alimentação para gado de leite e adubação do solo, com pesquisadores do IAPAR. Na parte da tarde foram realizadas práticas nas propriedades de Paulino e Ivone Ruaro para fazer avaliação do escore corporal e pastagem de inverno (aveia e azevém).

Conferência

Técnicos, voluntários e moradores participaram ontem da 12ª edição da Conferência Municipal de Assistência Social. As atividades ocorreram no Centro Cultural Idalício Margotti. O tema foi Garantia de direitos no fortalecimento do Suas, o Sistema Único de Assistência Social. O prefeito Adelar Arrosi informa que essa foi uma grande oportunidade para aprofundar temas importantes de uma área indispensável à comunidade e na qual há intensa participação do poder público.

Terra Roxa

Justiça suspende cobrança de taxa de adesão ao esgoto

Terra Roxa - Atendendo pedido liminar formulado pelo Ministério Público do Paraná, por meio da Promotoria de Justiça de Terra Roxa, a Vara Cível da comarca determinou que a Sanepar se abstenha de cobrar taxa de adesão ao serviço de esgoto. Os R\$ 215,70 são cobrados dos consumidores em parcelas incluídas na conta de água.

De acordo com a ação civil pública que requereu o fim da cobrança, a taxa é ilegal, pois transfere ao consumidor a obrigação que tem a con-

cessionária de executar as obras para a efetiva implementação dos seus serviços. “Ao repassar os custos de infraestrutura ao consumidor (cobrar pela disponibilização do ponto de entrega e coleta), transfere indevidamente obrigação que a ela incumbe pelo contrato de concessão a outrem. Com isso há evidente enriquecimento indevido da empresa concessionária, considerando que os custos que ela incumbem são transferidos a terceiros, que arcam com os insumos do seu

próprio objetivo lucrativo”, argumenta a Promotoria de Justiça na ação.

O pedido liminar havia inicialmente sido recusado, mas houve reconsideração da decisão após interposição de recurso pelo Ministério Público. No julgamento do mérito, a ação requer, entre outras medidas, que seja reconhecida a ilegalidade da cobrança e que a Sanepar seja condenada a devolver os valores pagos pelos consumidores de Terra Roxa a título de “taxa de adesão”.

Hospital descarta superlotação por conta de surto de diarreia

Tupãssi – A direção do Hospital Padre Palmiro Finato, da cidade de Tupãssi, descartou qualquer possibilidade de superlotação dos 23 leitos que disponibiliza para a população, por conta do surto de diarreia e vômito que até agora atingiu 80 pessoas no Município.

A responsável pelo hospital, Edione Cordeiro, informa que a estrutura tem suprido a necessidade de atendimento em função desse problema, investigado desde o fim da última semana.

De repente, pessoas começaram a apresentar sintomas de diarreia, vômito e dores abdominais. Algumas delas procuraram atendimento nas unidades de saúde do município e outras, devido à intensidade menor dos sintomas, se automedicaram e conseguiram

superar o problema.

Edione Cordeiro comenta que, em caso de emergência, o hospital tem como acionar a central de leitos ou até mesmo deslocar os pacientes para o Hospital Bom Jesus, em Toledo.

O Hospital Padre Palmiro Finato conta com 23 leitos. “O período de observação destes pacientes é curto, não ultrapassando dois dias, por isso não estamos tendo problemas com a capacidade de atendimento do hospital”, informou Edione Cordeiro.

A filha de Edione Cordeiro, de 22 anos, também foi uma das vítimas do surto. “Ela passou pelo tratamento e já está bem melhor”, disse Edione.

A coordenadora da Vigilância Epidemiológica de Tupãssi, enfermeira Miriam Midori Miyake, comenta

que a verdadeira causa da contaminação, seja por vírus ou bactéria, só poderá ser descoberta a partir do envio dos resultados pelo Lacen (Laboratório Central do Estado). A expectativa da equipe mobilizada pela investigação, composta por profissionais da 20ª Regional de Saúde e da Prefeitura de Tupãssi, aguarda o envio do relatório dos exames até o início da próxima semana para saber qual o agente etiológico. Nos primeiros registros de pacientes com os sintomas do surto de diarreia e vômito, a maioria era criança. Agora, o cenário é outro, com o surgimento dos casos predominantemente entre os adultos.

●VANDRÉ DUBIELA

São Miguel recolhe veículos abandonados das ruas

São Miguel – Sancionada pelo prefeito de São Miguel do Iguçu, Cláudio Dutra, a Lei 2.944/2017, dispõe sobre a remoção de veículos abandonados em vias públicas.

De acordo com a norma, será considerado veículo abandonado aquele que se encontrar estacionando em via pública, por mais de 30 dias consecutivos; por tempo superior a 48 horas em via pública com sinais de exteriores de abandono; cargas de veículos com falta de

rodas ou pneus, vidros quebrados, sinais de incêndios ou depredações.

Os veículos identificados pelo mau estado de conservação e abandono receberão notificação prévia, e após cinco dias, caso o proprietário não retire o veículo da via, haverá remoção ao pátio credenciado ao município. Sendo que o responsável será penalizado com multa no valor equivalente às infrações gravíssimas, dispostas no Código de

Trânsito Brasileiro.

Para retirada do veículo no pátio será necessário a apresentação da documentação regularizada, com todos os débitos legais quitados e também a quitação dos débitos referentes ao guinchamento e estadia do material apreendido no pátio credenciado.

Caso os veículos não forem resgatados em 30 dias, os mesmos serão leiloados para pagamento do guincho e demais despesas pertinentes.

Panorama regional

regional@oparana.com.br

Questão fundiária

Em visita à sede da Companhia de Habitação do Paraná, em Curitiba, o presidente da Câmara Municipal de Marçal Candido Rondon, vereador Pedro Rauber, participou de uma reunião com o chefe de gabinete e superintendente de Relações Institucionais da empresa, João Naime Neto. Na ocasião, eles discutiram os passos para implantação dos programas de Regularização Fundiária do governo estadual em vários distritos do município.



Polenta

A 3ª Edição da Festa da Polenta de Matelândia reservou momentos únicos neste que foi o evento que marcou o início das comemorações alusivas aos 57 anos de emancipação político-administrativa do município. O jantar promovido pela Sociedade Italiana “Vicini Itália”, que teve a parceria da prefeitura, contou, além do cardápio característico da etnia, com apresentações divertidas e tradicionais.

Simpósio

A Sociedade Rural de Laranjeiras do Sul promoveu no auditório da Sociedade Rural o 2º Simpósio Ambiental do Território Cantuquiriguaçu. Entre os palestrantes esteve o coordenador do Comitê Técnico-Científico do projeto, do Instituto Ambiental do Paraná, Rubens Lei. Também falou aos presentes o representante da Secretaria da Fazenda do Estado, Luiz Carlos Ribas, sobre FPM e ICMS Ecológico.

Na capital

O prefeito de São Miguel do Iguçu, Cláudio Dutra, cumpriu dias atrás uma extensa agenda na capital paranaense. Entre os encontros, ele ressaltou a audiência com o deputado estadual Ademar

Traiano, quando aproveitou para entregar vários projetos voltados a garantir a qualidade de vida à população. Cláudio Dutra ainda recebeu do governador Beto Richa uma nova viatura para fortalecer a segurança do município.

Transparência

Durante audiência pública, a administração de Toledo apresentou o Plano de Metas da gestão para o período 2017-2020. A publicidade das propostas apresentadas atende recomendação administrativa Nº 12/2016, assinada pelo prefeito Lucio de Marchi ainda em 2016, na qual ele assume o compromisso em dar transparência em todos os atos de sua gestão, incluindo as ações que está disposto a realizar.

Interação

Fortalecer a interação com o próximo e proporcionar conhecimento para os participantes é um dos objetivos das oficinas oferecidas pelo Departamento de Cultura de Santa Terezinha de Itaipu, que contemplam aulas de desenho artístico, dança, violão, violino, teclado e acordeon. Amanhã, além dos alunos atendidos pela instituição, toda população itaipuense poderá prestigiar as oficinas de cultura, das 8h30 às 11h30.

Missão nos EUA

Um grupo com 25 gestores de instituições de ensino superior de diferentes regiões do Paraná, participou da primeira Missão Técnica de Imersão no Ecosistema de Universidades Empreendedoras, realizado em Boston (Massachusetts), nos Estados Unidos. A missão integrou o Programa Educação Empreendedora do Sebrae/PR e promoveu o intercâmbio de informações para alavancar projetos desenvolvidos por instituições, além de incentivar o empreendedorismo nas universidades paranaenses.



Latam Travel inaugura loja

Com a instalação dos elementos de comunicação visual, a Latam Travel de Foz do Iguaçu foi inaugurada oficialmente na noite de quarta-feira (6) e contando com a presença do trade turístico de Foz do Iguaçu. Os convidados foram recepcionados pelo supervisor da loja, Mario Roberto, pela sócia-proprietária, Ademilde Morales e pelo gerente da loja, Wolney Biesdorf. A Latam Travel de Foz passa a ser a primeira loja do interior do Brasil a adotar a nova marca e única da Região Sul.

O destaque vai para a paisagem das ruínas de Machu Picchu imensa que estampa o setor de atendimento. A empresa não vende só passagens. É uma agência de viagens completa, que auxilia na escolha de destinos e roteiros, oferece pacotes com hospedagem, transporte, seguro, ingressos e passeios.

A Latam Travel - Agência de Viagens está localizada na rua Marechal Floriano Peixoto, 1455, Centro, e atende das 8h30 às 18h15 de segunda a sexta e das 8h30 às 12h15 aos sábados.

Giro das 3 Fronteiras

AGENDA

Feijoada do Rotary

O Rotary Club de Foz do Iguaçu Cataratas promove amanhã a 15ª Feijoada beneficente no Castelo Alemão, a partir das 11h30. O dinheiro arrecadado terá como destino o Banco de Muletas, mantido pelo Rotary Cataratas e a Fundação Rotária (em prol da erradicação da poliomielite).

De acordo com os organizadores, é esperado que 500 pessoas passem pelo local. Além da feijoada, o público poderá se deliciar com o buffet da casa. O valor da Feijoada é de R\$ 30,00 por pessoa. Crianças até os 08 anos não pagam. Os interessados podem adquirir os convites na Escola de Inglês Amazing e Casa da Amizade de Foz do Iguaçu. Contato e informações: (45) 9 9929-9093

Noite da Viola no ICLI

O Iate Clube Lago de Itaipu (ICLI) promove a 13ª Noite da Viola amanhã na sede do clube em Foz do Iguaçu, a partir das 20h. O valor do ingresso é de R\$ 20,00 por pessoa para curtir a noite com os clássicos da música brasileira de raiz e sucessos do momento. Além da boa música, serão vendidos caldo de feijão, feijão tropeiro, porções e bebidas. Entre opções de porções estão batata frita, polenta frita, frango, calabresa e torresmo. Compre antecipado o seu ingresso e aproveite o serviço de entrega sem taxa adicional. Vendas e informações na secretaria do ICLI, no telefone (45) 3577-1315 e (45) 99861-4001 ou pelos e-mails: icli@icli.com.br / comunicli@icli.com.br.

Shopping Catuaí Palladium recebe Feira Art in Focco

Expositores de diferentes partes do mundo recebem o público até 30 de julho na Feira Art in Focco, realizada pela primeira vez no Shopping Catuaí Palladium. Com mais de 10 mil itens exclusivos e obras para todos os apreciadores de arte, a feira internacional de artesanato apresenta peças lindas e exclusivas como tapetes, tecidos, roupas e acessórios, decoração em cerâmica, madeira e vidro, entre outros objetos produzidos manualmente. Com entrada gratuita, a Art in Focco acontece na Praça de Eventos (Piso L1) e acompanha o horário de funcionamento do Shopping: de segunda a sábado, das 10h às 22h, e domingos e feriados, das 12h às 20h.

Aeroporto de Foz ganha 400 novos voos na temporada de férias



O Aeroporto Internacional de Foz do Iguaçu receberá mais de 400 voos extras no período das férias de julho. Isso representa 14 novos voos diários e uma oferta de uma média de 60 mil novos assentos ao mês – entre pousos e decolagens – e uma estimativa de movimentar R\$ 50 milhões na economia da cidade. A avaliação é do secretário de Turismo e Indústria e Comércio de Foz do Iguaçu, Gilmar Piolla.

Itaipu fecha semestre com geração de 48,2 milhões de MWh

A usina de Itaipu tem como um dos desafios colocar 2017 no ranking dos melhores anos de produção de energia elétrica de sua história. Nesses primeiros seis meses, Itaipu gerou 48,2 milhões de megawatts-hora (MWh), suficientes, por exemplo, para suprir por dez anos o consumo de energia elétrica de Curitiba; por dois anos e oito meses a cidade do Rio de Janeiro; e por um ano e sete meses a cidade de São Paulo. Essa quantidade de energia poderia suprir, ainda, o consumo de eletricidade do Estado de São Paulo por quatro meses; e do Estado do Rio por um ano e dois meses; e o do Paraná por um ano e sete meses.

2º Salão do Vinho Argentino é sucesso

Mais uma vez o Salão do Vinho Argentino foi um dos destaques na programação do 12º Festival das Cataratas, evento ocorrido na semana passada em Foz do Iguaçu e que contou com a participação de mais de oito mil pessoas. Em um espaço de 70 metros os visitantes puderam conhecer e degustar bebidas

produzidas por mais de 20 bodegas argentina vindas das regiões tradicionais como Salta, La Rioja, Mendoza e San Juan. O evento visa divulgar a feira Oda al Vino que acontece nos dias 1º e 2 de setembro, em Puerto Iguazú, reunindo mais de 80 bodegas para um público calculado em duas mil pessoas.



A diretora da Oda Vinoteca, Liliam Zakidalski, e o gerente comercial do Restaurante el Quincho del Tio Querido, Juan Pogler

Refis da Receita

A Receita Federal abriu prazo para adesão ao Programa Especial de Regularização Tributária (PERT). O prazo para adesão ao programa iniciou na última segunda-feira, 3 de julho, e se estenderá até o dia 31 de agosto de 2017. Os contribuintes podem regularizar dívidas junto à Receita Federal nas condições previstas no PERT, aprovado pela Medida Provisória nº 783, de 31 de maio de 2017, e regulamentado pela Instrução Normativa RFB nº 1711/2017. Além de visar a redução dos processos em litígios tributários, o PERT busca proporcionar às empresas e aos cidadãos condições especiais para a negociação de suas dívidas tributárias vencidas até 30 de abril de 2017. Os créditos passíveis de negociação através do PERT somam cerca de R\$ 120 bilhões em todo o Brasil. No Paraná, o levantamento totalizou mais de 11 bilhões e os números de Foz do Iguaçu chegam a mais de R\$ 187 milhões em dívidas tributárias. A Instrução Normativa RFB nº 1711 e outras informações podem ser obtidas em consulta à página da Receita na Internet: idg.receita.fazenda.gov.br.

Relógios em fundo falso

Fiscais da Receita Federal apreenderam na noite de quarta-feira, na Ponte Internacional da Amizade, em Foz do Iguaçu, uma van carregada com relógios do Paraguai. A mercadoria, cerca de 500 unidades, estava escondida em um fundo falso embaixo dos bancos traseiros do veículo. Os relógios estão avaliados em R\$ 65 mil e o motorista receberia R\$ 70 para entregar na Vila Portes.



Cigarros contrabandeados

Uma ação conjunta entre policiais do Nepom e do BPFron localizou, às margens do Lago de Itaipu, no Jardim Jupira, em Foz do Iguaçu, uma embarcação carregada com cigarros contrabandeados do Paraguai. Dentro do barco de alumínio, com seis metros e motor 40hp, estavam 30 caixas de cigarro.

Melissa Almeida

Acusados de executar agente são ouvidos pela PF

Cascavel - A Polícia Federal deve cumprir em Curitiba, nas próximas horas, mais três mandados de prisão relacionados à execução da psicóloga Melissa Almeida, do Depen (Departamento Penitenciário Federal). As pessoas teriam envolvimento direto no crime, ocorrido no dia 25 de maio deste ano em Cascavel.

Ontem, Wellington Freitas da Rocha, de 27 anos, e Edy Carlos Casarin, de 42, foram ouvidos na sede da Polícia Federal em Cascavel. Eles estavam detidos desde o crime na PEC (Penitenciária Estadual de Cascavel) e foram transferidos, por conta da periculosidade e por se tratar de um crime envolvendo um agente público federal, para o

Presídio de Segurança Máxima de Catanduvas.

De acordo com o delegado-chefe da PF em Cascavel, Marco Smith, que conduz toda a investigação, o interrogatório dos dois acusados foi importante para esclarecer alguns detalhes do crime. “As investigações estão bem adiantadas. A polícia já descobriu como aconteceu o crime, quem foi até o local, quem participou ativamente da execução, quem deu fuga aos executores, dentre outros pontos, inclusive como foi a logística do crime”.

Segundo Smith, uma das partes importantes da investigação é a ligação da morte da servidora com uma ordem do PCC (Primeiro Comando da Capital) de matar agentes



Wellington Freitas da Rocha e Edy Carlos Casarin foram ouvidos ontem na PF

federais em todo o País. “Conseguimos apurar que a morte aconteceu por conta do cargo público que ela ocupava e que foi ordenada por uma facção criminosa que atua dentro e fora dos presídios do Brasil”.

Conforme as investigações, os criminosos estavam monitorando Melissa várias semanas antes do atentado. Eles alugaram uma casa na Avenida Corbélia, no Bairro Morumbi e diariamente analisavam o passo a passo da psicóloga. Os executores sabiam, inclusive, que o

marido de Melissa, o policial civil Rogério Ferrarezzi, estava em Curitiba, finalizando o curso de formação. Relatos dão conta de que o crime deveria ter acontecido dois dias antes, quando o policial não estava em Cascavel.

A polícia ainda investiga o que teria motivado a execução, o porquê de ela ter sido escolhida pelos bandidos e ainda o que fez com que Melissa tivesse mais dois dias de vida.

●TISSIANE MERLAK

Três cascavelenses estariam envolvidos em máfia das CNHs

Cascavel - A Polícia Federal de Cascavel está investigando uma denúncia protocolada pelo vice-presidente da Associação das Autoescolas do Paraná, Claudeir Santos. Conforme Santos, um cartel age em todo o Estado para implantar, por exemplo, os simuladores de direção. “Trouxemos à Polícia Federal uma série de documentos, pendrives, vídeos, que mostram como funciona o esquema. O líder da quadrilha é o presidente do Sindicato das Autoescolas, que está há 23 anos à frente do sindicato”.

O acusado por Santos é Justino Rodrigues da Fonseca e, conforme o vice-presidente, a organização criminosa tem ramificações em Cascavel. “Identificamos três membros de Cascavel, até mesmo um político”.

A máfia, como nomina Santos, estaria ganhando dinheiro das empresas que constroem os simuladores. “Temos muitos políticos envolvidos, é uma denúncia federal e, por conta desse cartel, a população não consegue tirar CNH (Carteira

Nacional de Habilitação)”.

De acordo com o delegado-chefe da Polícia Federal em Cascavel, Marco Smith, o próximo passo é verificar o que realmente procede nas informações repassadas por Santos. “O que ele relatou são fatos bastante graves e, se for comprovado eles estão cometendo uma série de crimes desde organização criminosa, corrupção ativa e passiva, falsidade de documentos, uma série de crimes”. Smith disse que a PF de Cascavel trabalhará em conjunto com Curitiba para apurar as denúncias. Além da Polícia Federal, a denúncia já foi levada ao Gaeco (Grupo de Atuação Especial de Combate ao Crime Organizado) do Paraná, que tem prazo de 10 dias para avaliar abrirá ou não um processo investigatório.

ERRATA

Esta reportagem deveria ter sido publicada na edição de quarta-feira (5)

panorama policial

Veículo de assaltantes

A Polícia Civil de Medianeira localizou ontem abandonado em um milharal, na comunidade de São Brás, o Ecosport vermelho que foi usado em um assalto na tarde de quarta-feira em uma empresa no Bairro Nazaré. Três bandidos armados levaram dinheiro da empresa. Eles fugiram em direção à BR-277 e não foram mais localizados. O carro possuía queixa de furto/roubo em Curitiba desde abril deste ano.

Carro recuperado

A Polícia Militar de Foz do Iguaçu recuperou ontem, no Bairro Jardim Três Bandeiras, um veículo tomado em assalto horas antes na Avenida Costa e Silva. Segundo a polícia, ocupantes de um Monza renderam o proprietário de um Trailblazer e levaram o veículo. Os criminosos fugiram, a polícia foi acionada e o SUV foi encontrado intacto. A Trailblazer foi levada à 6ª SDP (Subdivisão Policial), em Foz.

Drogas e armamento

Um homem de 30 anos foi preso na quarta-feira pela PRF de Guaíra, com quatro quilos de maconha, uma pistola Taurus calibre 7.65 e mais 26 munições. Ele foi abordado em um ônibus que fazia a linha Guaíra a Cascavel, na BR-272. Preso em flagrante por tráfico de drogas, porte e posse de arma de fogo, o homem negou a propriedade dos ilícitos encontrados com ele.

Moto recuperada

Policiais militares do BPFron recuperaram ontem, em Guaíra, uma Honda Biz com queixa de furto. Eles receberam denúncias de que alguns indivíduos supostamente foragidos da Justiça estavam no Bairro Vila Velha. Ao chegarem ao local, não encontraram nenhum dos suspeitos. Mas, após buscas na residência, eles encontraram a motocicleta. Segundo dados da PM, a Biz foi furtada em 2015, no Bairro Parque Hortência. O proprietário da casa foi detido para prestar esclarecimentos da origem da moto.

713 veículos

A Receita Federal de Foz do Iguaçu divulgou ontem um balanço do total de veículos recuperados na fronteira em cinco anos. Conforme os dados, desde 2012 a Receita recuperou 713 veículos com queixa de roubo ou furto. Esses veículos eram usados no transporte de mercadorias desca-minhadas e contrabandeadas, principalmente cigarros.

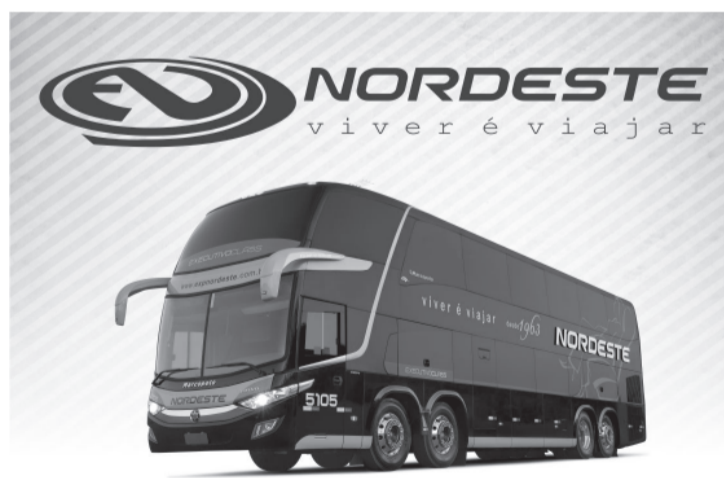

VIAJE COM A NORDESTE PARA:
SÃO PAULO - CAMPINAS - RIO DE JANEIRO
FLORIANÓPOLIS - JOINVILLE - BAL. CAMBORIÚ

COMPRE SUA PASSAGEM E PAGUE EM ATÉ 10X SEM JUROS
COM SEU CARTÃO VISA OU MASTER

LIGUE: (45)3226-5231

[CONSULTE OUTROS DESTINOS: 0800 44 2222]

acesse: www.expnordeste.com.br

TV TUDO

Oficial

O novo jornal local da Record, em São Paulo, irá estreiar no próximo dia 25, uma terça-feira. Como outra novidade, em vez de uma pessoa só, no caso mulher, como se cogitou, há grandes chances de ele vir a ser apresentado por um casal.

E outra

A Record, em se tratando de nomes, naquilo que diz respeito a apresentação deste novo jornal, está aberta a todas as possibilidades.

Poderá sim, acontecer a contratação de alguém de fora. Ou não.

Tudo aqui

A Globo deu o start nas gravações de "Tempo de Amar", de Alcides Nogueira, próxima da fila na faixa das 6.

Trabalhos, por enquanto, em externas, usando como locações vários pontos da Serra Gaúcha. Nada fora do Brasil.

Ano dividido

O "Domingão do Faustão" terá agora, em agosto, com exibição ao longo de todo o segundo semestre, o lançamento da "Dança dos Famosos". Tudo pronto para isso.

E no começo do ano que vem irá estreiar a segunda edição do "Show dos Famosos". Além das suas atrações conhecidas, serão dois formatos fortes e fixos em cada período do ano.

Filho do Gugu

João Augusto Liberato está estreando "Cozinha Pra Mim", novo quadro no seu canal da internet. Espaço dedicado para desenvolver receitas solicitadas por famosos, como Sabrina Sato, Luiz Bacci, Matheus e Kauan, Ticiane Pinheiro e Adriane Galisteu.

Duro administrar

O mesmo camarim do SBT, na área do jornalismo, é dividido pelo Carlos Nascimento e Dudu Camargo, até porque os horários dos dois não são coincidentes.

Sabe-se, no entanto, que num belo dia, o Dudu se demorou um pouco mais por lá e o Nascimento estava para chegar. A camareira, preocupada, ao avisá-lo, encontrou forte resistência. Até hoje, impressionada, ela diz que "parecia o Silvio Santos falando comigo".

Pista

Johnny Saad, presidente da Band, visitou Sidney de Oliveira, presidente da Ultrafarma, com direito a um registro no Instagram. O que vem reforçar ainda mais as perspectivas de se estreitar as relações comerciais entre os dois.

Grava hoje atropelamento em "Os dias eram assim"

Nesta sexta-feira será gravada nos Estúdios Globo cena de atropelamento de Lucas, filho biológico de Alice e Renato, personagens de Sophie Charlotte e Renato Góes, em "Os Dias Eram Assim".

Um momento importante da história, porque vai marcar a aproximação de pai e filho. O médico, que ainda não sabe que é o pai do menino, vai presenciar o acidente e ajudá-lo.

Olha como é

O Vila Mix, realizado na semana passada em Goiânia, chegou a apresentar 15 shows por dia, sem um minuto de atraso de ninguém. O modelo de tudo foi extraído de eventos semelhantes realizados na Califórnia.

X da questão

Ainda não há um prazo, por parte das operadoras, em restabelecer o fornecimento dos sinais de SBT, Record e Rede TV!. Existem questões operacionais para tudo voltar como era antes. Entre as principais, os canais que essas emissoras estavam, já foram ocupados por outros.

Canal I

Renovação na faixa das 9 na Globo caminha a passos largos

Tudo o que se refere ao principal horário de novelas da Globo, o das 9, sempre reverbera ou ganha grandes proporções por tudo que há décadas ele representa.

A colocação de um trabalho neste espaço, para qualquer autor, já de muito tempo também significa uma das maiores realizações.

Chegar lá é que são elas, mesmo sabendo que a cobrança e responsabilidade sempre serão muito grandes, fazendo alguns desistirem antes de começar ou logo depois da primeira experiência.

Maria Adelaide Amaral, com toda bagagem que tem, pretende não repetir a sua única experiência: "Prefiro ser feliz", disse ela recentemente ao Viva. Aguinaldo Silva, como outra situação, já anuncia sua aposentadoria para depois de "O Sétimo Guardião".

Se juntarmos a eles, Manoel Carlos (84), Benedito Ruy Barbosa (86) e Gilberto Braga (71), que já se dedicaram a outras missões ou horários, iremos concluir que daqui a alguns poucos anos, o principal horário de novelas da Globo só terá caras novas. Não tem como ser diferente. É a vida.

RAMÓN VASCONCELOS



Em família no Altas Horas

O "Altas Horas" do Serginho Groisman, na Globo, terá neste sábado, entre suas atrações, a participação de Sandy e Xororó.

Que se divertiram muito na gravação com as perguntas feitas para a sexóloga Laura Muller.

bate-rebate

❖ Usar o Geraldo Luís como tapaburacos, pode resolver o problema da Record, mas para ele está sendo péssimo...

❖ ... Antes, usaram seus programas antigos, nas noites de sexta-feira, como espera do Mion...

❖ ... E agora nas segundas, fazem a mesma coisa, antes da próxima temporada do "Dancing Brasil"...

❖ ... Os resultados, sempre muito ruins, têm revelado a queimação de filme.

❖ O divertido "Mister Brau" já carimbou passaporte para a programação da Globo do ano que vem...

❖ ... Além de garantido, poderá receber reforços no elenco e equipe de

roteiristas.

❖ A busca da Record por novos apresentadores de telejornais não está limitada apenas ao seu novo jornal da praça, em São Paulo...

❖ ... A ideia é contar com esses valores também em outros informativos ou programas da área.

❖ Alcides Nogueira trabalhou forte na entrega dos primeiros capítulos de "Tempo de Amar"...

❖ ... Algo que vem facilitando tremendamente o trabalho de toda a equipe de produção.

❖ O programa "Papo de Almoço", da rádio Globo, em sua edição desta sexta, apresentado por Cláudio Manoel, recebe Susana Vieira e Patrícia Kogut.

c'est fini

Neste sábado, 9 da noite, no documentário "Nas Trincheiras do Deserto", o GloboNews vai mostrar os momentos de tensão, dor, coragem e terror, como descreve a roteirista Marita Graça, dos soldados curdos, chamados de peshmergas, antes e durante a operação de retomada de três cidades na região do Curdistão iraquiano, invadidas pelo Estado Islâmico. O programa, como retrato real, tem ingredientes de um filme de ficção. Então é isso. Mas amanhã tem mais. Tchau!



SEXO É VIDA

Beije mais. Ame mais. Viva mais.

A DIFICULDADE DE EREÇÃO
E A EJACULAÇÃO PRECOCE
TÊM TRATAMENTO MÉDICO.

NÃO ESPERE MAIS.
Agende uma consulta.
0800 205 1900

BOSTON
MEDICAL GROUP
Responsável Técnico:
Dr. Reginaldo Seleti - CRM: 8869

horóscopo

ÁRIES

Quem estuda ou deseja aprender uma nova função no serviço vai se dedicar muito. Só não exija demais de você, pois isso pode afetar a sua saúde. Pode ter uma boa surpresa à tarde. Puxe papo na paquera. Palpites: 70, 34 e 79. Cor: branco.

TOURO

Mudanças e imprevistos podem ocorrer no início do dia. Você pode ter boas ideias para lucrar com algo feito em casa. Pessoa de outra cidade pode chamar sua atenção na paquera. A dois, inove! Palpites: 08, 35 e 17. Cor: verde-escuro.

GÊMEOS

Vai conseguir o que quiser com sua boa lábia. No trabalho, parceria com alguém mais experiente pode ser produtiva. A tarde pode trazer mudanças. A união fica mais forte. Desejos à flor da pele. Palpites: 99, 81 e 90. Cor: vermelho.

CÂNCER

Vai mostrar sua competência e responsabilidade no serviço. Mas vai querer mais liberdade para cumprir suas tarefas. Trabalho em equipe fica melhor à tarde. No amor, o desejo de viver uma relação séria será maior. Palpites: 64, 46 e 55. Cor: laranja.

LEÃO

Aproveite seu pique para agilizar as tarefas e deixar tudo em dia. Mas seja mais paciente ao ensinar ou receber instruções dos outros, ok? Boa sintonia com amigos. A dois, demonstre mais o que sente. Palpites: 11, 29 e 20. Cor: creme.

VIRGEM

Você pode dar bons conselhos ou usar a sua experiência para ajudar os colegas. Bom dia para fazer mudanças em casa e descartar coisas que não usa mais. Sucesso garantido na conquista. Palpites: 57, 66 e 75. Cor: azul vivo.

LIBRA

Você vai se sentir mais responsável pelo que diz e mostrará muita maturidade em suas conversas e opiniões. À tarde, dê atenção à família. Papos inteligentes vão estimular a paquera e podem render namoro. Palpites: 04, 13 e 40. Cor: bege.

ESCORPIÃO

Os astros indicam boas oportunidades de ganhar dinheiro. Pode ter mudanças no emprego e tudo indica que serão positivas. Papos descontraídos vão facilitar a paquera. Palpites: 95, 68 e 05. Cor: azul-marinho.

SAGITÁRIO

Cuidado com mudanças de humor: mantenha o alto-astral. Você terá facilidade para aprender e vai se sair bem em qualquer curso ou estudo. Namoro com alguém de outra cidade recebe bons estímulos. Palpites: 51, 60 e 42. Cor: verde.

CAPRICÓRNIO

Cansaço e desânimo podem te dominar no início do dia. Se puder descansar, ótimo. Mas se tiver trabalho a fazer, respire fundo e vá à luta! A Lua aumenta a disposição à tarde. Inove no sexo. Palpites: 07, 34 e 52. Cor: verde-claro.

AQUÁRIO

Você terá que trabalhar bastante para terminar um serviço, mas tudo indica que seu empenho valerá a pena. Seu pique pode diminuir à tarde. Há chance de se envolver com uma pessoa comprometida. Palpites: 62, 08 e 71. Cor: preto.

PEIXES

No emprego, seu empenho será notado e pode render um dinheiro extra. Você também pode descobrir algo para fazer em casa nas horas vagas e faturar um extra. No romance, mostre que é companheiro(a). Palpites: 63, 09 e 36. Cor: pink.

SALMO DO DIA

Rompamos as suas ataduras, e sacudamos de nós as suas cordas. Aquele que habita nos céus se rirá; o Senhor zombará deles. Então lhes falará na sua ira, e no seu furor os turbará. (Salmo 2)



Resumo de Novelas

Ezel descobre detalhes de casamento



Em Ezel, ela se recusa a fazer um acordo com Kenan. O alarme do sistema de segurança da casa de Kenan falha, e Ezel manda um recado pelas câmeras internas. Ezel descobre todos os detalhes do casamento de Eysan e Kenan. Ezel revela a Cengiz e Ali o plano que armou para matar Kenan. Cengiz facilita a entrada de Ezel e Ali na festa de casamento.

Malhação

Keyla tenta despistar Dóris. Tato avisa a Keyla que Deco lhe mandou um e-mail. Julinho ameaça acabar com o romance entre Josefina e Roney. Fio sugere que Tato venda algo para comprar um celular para Keyla. Benê questiona Ellen sobre Jota. Bóris critica Edgar por ceder às exigências de Mitsuko.

Novo Mundo

Jacira e Miss Liu lutam, e Piatã se desespera. Thomas percebe a aflição de Anna, e Leopoldina tenta afastá-la dele. Sebastião descobre que Cecília é Rosa Branca. Dom Pedro e Isaura se beijam. Anna afirma a Peter que não fugirá sem Vitória. Elvira vai à taberna atrás de Quinzinho. Piatã encontra Vitória. Elvira e Hugo procuram Quinzinho pelas ruas.

Pega Pega

Evandro se recusa a contar para Júlio o que fez por Mônica. Bebeth se emociona com a fala de Márcio sobre Flor. Júlio pensa em devolver o dinheiro do roubo. Maria Pia diz a Malagueta que não cumprirá sua parte no acordo. Luíza repreende Eric por trabalhar no hospital. Sabine passa mal e Dom

corre para acudir a mãe. Borges não gosta de ver Márcio com Bebeth. Athaide é avisado que sua camionete foi encontrada e Maria Pia liga para Malagueta.

A força do Querer

Aurora repreende Bibi por ficar ao lado de Rubinho e avisa que Caio deixou o caso. Eurico decide arcar com o tratamento médico de Nonato. Dantas estranha ao saber da suposta viagem de Bibi. Zu desconfia da proximidade de Eugênio com Ritinha. Jeiza não gosta de ver Amílcar com Cândida. Abel desabafa com Nazaré sobre a mãe de Zeca.

Os dias eram assim

Gustavo se revolta com o soldado que impede a passagem do carro de Cátia. Kiki descobre que Nanda está namorando Caíque. Esperança tenta falar com Caíque sobre Monique. Alice marca um encontro com um advogado. Renato não consegue ser amoro com Rimena. Maria desconfia de que Leon sabe o que Rudá esconde. Cátia escreve o que vê em Brasília e Gustavo fica feliz. Monique desiste de falar com Toni e Caíque.

OS PIRATAS DO CARIBE AGORA EM QUADRINHOS

Nas bancas e livrarias.

PIXEL

SOLUÇÃO ANTERIOR

T	R	I	N	C	H	E	I	R	A	S
P	E	R	I	O	D	I	C	A	T	
L	M	N		A	S	M	A			
S	E	C	A	S	A	R	U			
V	O	L	U	N	T	A	R	I	O	
A	N	L	O	A	A	N	D			
I	N	V	E	R	T	I	D	A	T	O
T	I	O	V	M						
R	E	V	I	R	A	V	O	L	T	A
A	M	I								
E	S	P	O	N	T	A	N	E	A	
R	L	A	R							
R	E	S	I	S	T	E	N	C	I	A
T	E	C	L	A	B	O	R	N		
S	A	C	R							

PALAVRAS CRUZADAS DIRETAS

Doce brasileiro com leite condensado	Arte, em inglês Sem demora	(?) de artifício: são atrativos do réveillon de Copacabana (Rio)	Ligações; vínculos Tornou público	Praia mais badalada de Pernambuco
		Amolado		
				Desinência verbal do infinitivo
A de Urano é a mais fria do Sistema Solar	Esperidião Amin, político catarinense		Carne, em inglês "Internet", em IE	
Doutrina filosófica que se opõe ao Materialismo	Hiato de "miolo"			
			Lago escocês famoso por seu "monstro"	
Grupo de animais tocado pelo vaqueiro	Laranja, em inglês		A nação amiga de outra	
A professora do ensino superior	Vontade; coragem			
		Dribles desconcertantes (fut.)		Ingrediente do tacacá Pai do amigo (bras.)
Embalagem de refrigerantes				
Triunfo				
Responsável pela Independência do Brasil	Causa de estresse entre os idosos	Forma de comunicação com Deus	O natural do país de origem do café	(?) Doha, debate da OMC
Separado com tesoura				
				Instrumento da torre de igrejas
1.002, em romanos		Chamamento informal	Cinza, em inglês	
Capital Nacional da Suinocultura (SC)				
Vitamina essencial à visão noturna	(?) Legal, famoso xerife dos desenhos		"(?) Dourados", antiga minissérie	

BANCO 3/art — ash, 4/meat — ness, 6/frames — orange, 9/idealismo.

SBT

Carinha de anjo

Estefânia e Padre Gabriel vão até o internato para conversar com Dulce Maria. Emílio vai até a casa de Dulce para conversar com Silvestre. O garoto revela que Franciely está em sua casa chorando sem parar. Estefânia conta para Dulce Maria que existe a possibilidade de Gustavo não chegar a tempo para a festa da carinha de anjo devido um furacão que está para chegar na cidade em que ele está.

O que a vida me roubou

Esmeralda diz a Renato que deseja o divórcio. Renato, surpreso, responde que não o dará. Esmeralda diz que nem ela, muito menos seu filho, o importam, por isso o que ela está fazendo é apenas abrir a porta para que a mulher perfeita possa aparecer. Renato confessa que esteve interessado em outra mulher, e não a disse por acreditar que iria perdê-la. Ele diz que continua a amando e lhe pede perdão.

No limite da paixão

Rosália diz a Maria Madalena que soube, pelo Gabriel, que José Alfredo é seu filho e exige que a deixe falar com ele. Rebeca aconselha Maria Madalena a contar toda a verdade para o Gabriel. Rosália pede perdão ao José Alfredo por tê-lo abandonado ainda bebê.

RECORD

O rico e Lázaro

As gêmeas desconversam, mas Elga desconfia. Nabucodonosor pede para Daniel ficar no palácio para repousar. Samira e Talita decidem dar um tempo nas danças. Kassaia apoia Gadise. Sammu e Beroso tramam contra os hebreus. Nicolau vai até o palácio para levar os moldes encomendados por Dalila. Ele é recebido por Raquel e dá em cima dela.

* Os resumos dos capítulos são disponibilizados pelas emissoras e estão sujeitos a mudanças em função da edição das novelas.

ASAS DE FRANGO COOPAVEL COM MOLHO AGRIDOCE

Ingredientes

1 quilo de frango Coopavel, 1/2 xícara de molho shoyu, 1/2 xícara de mel, 6 dentes de alho amassado, 1 colher de chá de óleo de gergelim, 1 colher de chá de molho de pimenta, 2 unidades de cebolhinhas picadas.

Modo de preparo

Pré-aqueça o forno na temperatura média em 200°C. Em um pote grande, misture o shoyu, o mel, o óleo de gergelim e o molho de pimenta, junte as asas e misture com o molho e deixe marinando durante uma noite ou por uma hora. Em seguida coloque as asas numa assadeira e reserve a marinada. Asse por 35 minutos, pincelando as asas com a marinada duas vezes. Cozinhe a marinada que sobrou até que ela atinja um molho grosso, em seguida, misture com as asas e sirva com cebolinha.

Dica: Você pode usar como acompanhamento arroz branco ou purê de batatas e uma salada leve.



PRESTÍGIO GELADO

Ingredientes

1 lata de leite condensado, 800ml de leite, 200g de coco ralado, 1 e 1/2 colher (sopa) de amido de milho, 1 pitada de sal.

Cobertura: 1 lata de creme de leite, 12 colheres (sopa) de achocolatado ou chocolate em pó.

Modo de preparo

Em uma panela, misture todos ingredientes e leve ao fogo até formar um creme homogêneo. Despeje o creme em uma travessa ou em porções individuais e reserve.

Modo de preparo da cobertura

Em um recipiente, misture bem o creme de leite e o achocolatado sem levar ao fogo, despeje a mistura por cima do creme branco e leva à geladeira. Sirva gelado.

Dica: Você pode montar em porções individuais e enfeitar do jeito que preferir.

BOLO DE FUBÁ COM GOIABADA

Ingredientes

3 ovos, 1 xícara (chá) de óleo, 1 xícara (chá) de leite, 1 xícara (chá) de fubá, 1 xícara (chá) de farinha de trigo, 1 xícara (chá) de açúcar, 1 colher (sopa) de fermento em pó, Goiabada em cubos.

Modo de preparo

Bata no liquidificador os ovos, o óleo, o leite, o fubá (farinha de milho), a farinha e o açúcar. Com o liquidificador desligado, coloque o fermento e mexa com a colher. Unte e enfarinhe uma forma de buroco no meio, coloque a massa dentro e pique pedaços de goiabada por cima. Asse em forno médio por 40 minutos. Desenforme, Pode ser colocado canela e açúcar por cima, a goiabada derrete.

Dica: Derreta um pouco de goiabada com colher de margarina e um pouco de água até formar uma calda e jogue por cima do bolo ao desenformar, fica bonito e muito gostoso.



Coluna Social

social@oparana.com.br

Frase do dia

"Não espere por uma crise para descobrir o que é importante em sua vida". (Platão)



A beleza irradiante de Patricia Zandonai fotografada por Arivonil Policarpo

VERA E GRASI FOTOGRAFIAS



A alegria de Tania Dochwat e Fernando Genguini com a filha Beatriz

Arraiá no Universitário

A temporada de dançar quadrilha e usar roupa remendada continua. Neste sábado (08) tem arraiá a partir das 16h na Traktor Bier Confraria em Cascavel. Prepare seu melhor vestido e arrume os remendos na calça e vamos dançar quadrilha, tomar quentão e encher a barriga de boa comida. A Traktor Bier fica localizada na Rua Academia, nº 1453, no Bairro Universitário. Mais informações pelo telefone: (45) 99996-5791.

Léo e Giba em Toledo

Se você gosta do melhor da música romântica, hoje tem a dupla sertaneja Léo e Giba no Empório Santa Maria em Toledo. Os ingressos custam R\$ 21 e estão à venda no site da OK Ingressos.

2ª edição do West Wood Festival

E para quem gosta de Rock and Roll, chegou a hora de se divertir na 2ª edição do West Wood Festival. Em comemoração ao Dia Mundial do Rock e apoiados pelos parceiros, amigos e organizadores do Psicodália, o festival será realizado neste sábado, dia 08 de Julho, no Galpão de Eventos Fiorentin, em Santo Antônio do Sudoeste. Serão seis bandas que vão botar para quebrar, entre elas: Confraria da Costa, Dinamark Blues Band, Los Verannos, Locomotiva V8, Roque Trio, Transcendental Cid. Ainda tem muita arte, área de camping e praça de alimentação. Os ingressos antecipados estão à venda por R\$ 30 ou na hora por R\$ 50. Mais informações na Fanpage do evento.

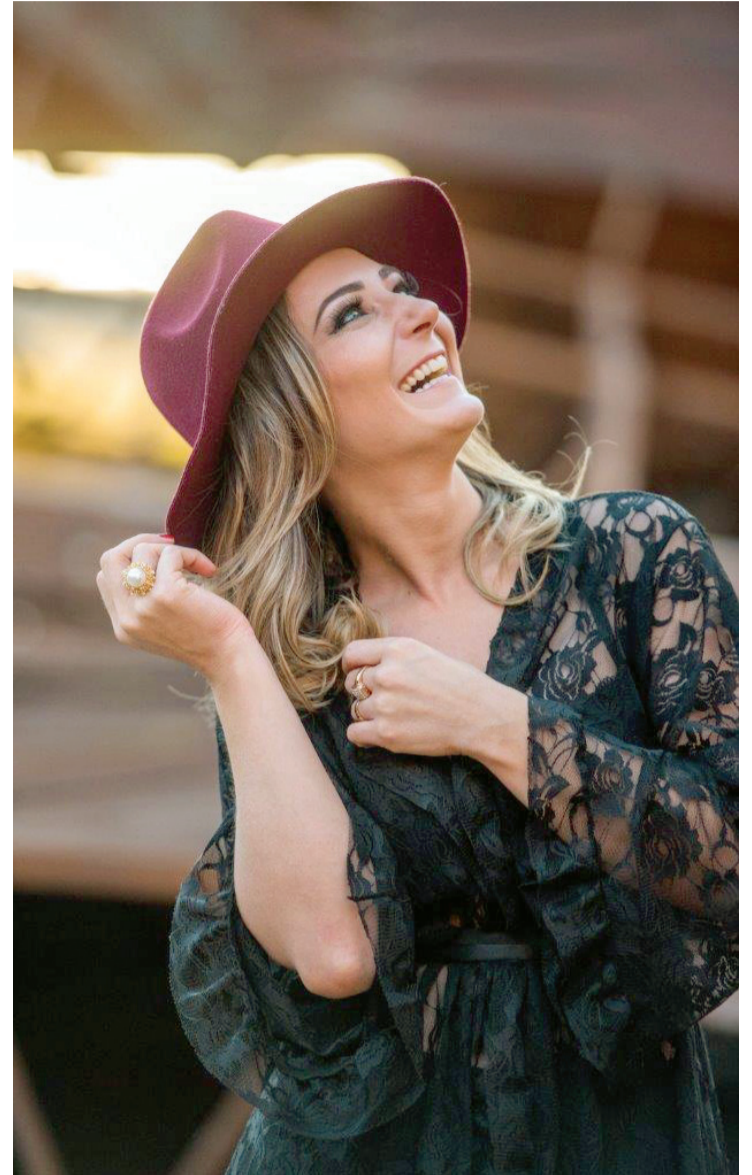

A bela Ana Paula Martini fotografada por Vera e Grasi Fotografias

Aniversariantes

Flavia Gotardo Seidel, Aline Maculan, Ester dos Reis, Marines Antonelo, Eliane Salette Scalabri Veber, Ivone Ventramin, Luiz Cesar Silvério, Alessio Aldenucci Júnior, Keli Cristina Bertelli, Mariana Rosetti Flemmin, Sérgio Bressan, Cesar Augusto Simonini, Amanda Ferreira, Carlos Alberto Seixas, Leila Machado, Heitor Luiz Vieira, Leonardo Müller Sobrinho, Ana Lúcia Cordeiro, Juarez Lopes, Maristela Batista.

PABX DigiStar liga você à novas oportunidades!

SOLUÇÕES QUE GERAM ECONOMIA

- PABX com até 482 portas;
- Tecnologia Digital e IP;
- Roteador Básico ou Avançado;
- Módulo GSM integrado;
- Consulta Portabilidade;
- Gerenciamento e Diagnóstico Remoto;
- Software de Gestão: Virtual Key System e muito mais.

Flextel Soluções.
Rua Cassiano Jorge Fernandes 1068
Parque São Paulo - Cascavel - PR
Fone (45) 3225-1033

Racha noturno Dia 14/07/2017

Dias 15 e 16/7 - Metropolitano
de Arrancada (carros e motos)
Autódromo Zilmar Beux Cascavel - PR

Matheus Leist

Atual campeão da F-3 Inglesa e vice-líder da Indy Lights, Matheus Leist disputará a sexta etapa da categoria de acesso à Fórmula Indy neste fim de semana no circuito oval de Iowa, o menor da temporada, com aproximadamente 1,4 km de extensão.

ACDelco
BATERIAS18 MESES
DE GARANTIA**COPECAL**
AUTO PEÇAS

FONE 3220-4774

Edgar Bueno Neto disputará duas categorias no Brasileiro de Kart

Dono de quatro títulos em nível nacional, o cascavelense Edgar Bueno Neto, da equipe Havan/Aços Seccelli/Grupo Pra Frente Brasil, terá na próxima semana o maior desafio de sua carreira. No Kartódromo Beto Carrero, em Penha (SC), ele disputará o Campeonato Brasileiro de Kart, que em suas duas fases reunirá mais de 550 pilotos.

Estreante na Graduados, a principal divisão do kartismo nacional, Neto - como também é conhecido nas pistas - enfrentará as principais feras competindo na Sudam, que reunirá 36 grandes nomes do kartismo de todo o Brasil em busca de um fantástico prêmio oferecido pela CBA (Confederação Brasileira de Automobilismo): uma temporada com-

pleta na Fórmula 3 Academy.

“A Sudam, que é basicamente o mesmo princípio da Graduados, terá ótimos nomes na pista, na verdade as maiores feras do nosso kartismo, alguns deles até mesmo vindos da Stock Car”, empolga-se Edgar Bueno Neto. “Este é meu primeiro Campeonato Brasileiro entre eles e me sinto privilegiado em poder fazer parte deste grupo”, completa.

Edgar Bueno Neto e sua equipe, a Marquinhos Competições, trabalharam de maneira muito intensa em sua preparação para o maior compromisso do ano. Tanto em treinos particulares quanto em corridas, time e piloto se empenharam em buscar o melhor acerto para o equipamento.

“Trabalho e dedicação não

faltaram, isso eu posso garantir. Treinamos algumas vezes antes e também participamos do SPR no fim de junho, quando conseguimos um belo desempenho nas corridas. Foi um bom ensaio e isso nos deixou muito otimistas em lutar pelo menos por um pódio na próxima semana”, garante Edgar Bueno Neto, que compete apoiado também pela Lei Paulista de Incentivo ao Esporte.

Dividido em duas fases, o 52º Campeonato Brasileiro de Kart tem a categoria Sudam marcada para a primeira, que começa na próxima segunda-feira, e será encerrada no sábado (15), quando será disputada a Final, cujo vencedor será declarado campeão. A prova terá transmissão ao vivo pela SporTV, com seu início marcado para 18h30.



Edgar Bueno Neto será um dos estreadores da categoria Graduados no Brasileiro de Kart

Transcatarina

Na nona edição do evento, 12 estados pleitearão o título do Transcatarina 2017... mas os catarinenses afirmam que darão trabalho aos concorrentes. Faltam oito dias para a largada da prova.

Há alguns anos, os competidores catarinenses têm usufruído do status de formarem as melhores duplas do rali de regularidade do País. Mas isso, obviamente, tem motivo: em todas as disputas em que estão presentes eles estão no pódio (e entre os primeiros colocados). Por isso, para competidores de outros estados, encerrar as equipes de Santa Catarina é um desafio extra. O próximo confronto será o Rali Transcatarina, de 13 a 15 deste mês.

Fórmula 1

Domingo será disputado o GP da Áustria, nona etapa do Mundial de Fórmula 1.

Fórmula Indy

Já a Fórmula Indy terá a 11ª etapa da temporada, com a realização do GP de Iowa, nos Estados Unidos.

Copa Mercosul supera expectativas em Foz do Iguaçu



Pódio da Copa Mercosul, coroamento da festas do kart em Foz



Firas Fahs, na posição número 1, comandou o pódio da categoria Cadete

Com belas disputas e organização perfeita, segundo os próprios pilotos, foi disputada sábado, no Adrena Kart, em Foz do Iguaçu, a Copa Mercosul Itamed de Kart Endurance. A competição superou todas as expectativas dos organizadores e também homenageou Rogério Barreto, kartista de Foz falecido recentemente.

Foram três horas de corrida e ao final a vitória ficou com a equipe Shop 63/Globalfilters, tendo como pilotos Eduardo Pimenta e Miguel Galli. A segunda colocação foi conquista pela equipe Tracto Pieza, com os pi-

lotos Rubson Favoretto, Reinaldo Galli e Leonardo Zanchet. A equipe ABL Incorporações/Clinica Copobianco obteve o terceiro (Gustavo Capobianco, Antony Predebon e Marco Gehring)

ao passo que a Divisa Foz (Marcelo Bottega, Tiago Seco e Rudito Budziak) foi a quarta colocada. Já a quinta colocação foi conquistada pela equipe EcoVitale/FPparts.com, formada pelos

pilotos Rudi Bunkle, Wassim Fahs e Luís Tragédia.

CADETE

Na categoria Cadete, tendo em grid composto em sua maioria por pilotos formados na

Escolinha de Foz, a vitória foi de Firas Fahs, que irá ao Brasileiro. Em segundo se classificou Otávio Galli, tento Maria Fernanda em terceiro; Bernardo Miola, em quarto; e Pedro Capobianco, em quinto.

Damian
A primeira loja de pneus de Cascavel

• ALINHAMENTO
• BALANCEAMENTO
(NO LOCAL)

Revendedor autorizado Trava Carneiro
Av. Brasil, 4518 - Fone (45) 3223-6363
Cascavel - PR

Garantia de fábrica
NEW HOLLAND
AGRICULTURE

CONSÓRCIO
Av. Brasil, 3.025 - Fone (45) 2101-3333
São Cristóvão - Cascavel - PR

Panorâmica
Imaginologia Odontológica

Serviços de Radiologia
Tomografia Computadorizada
Documentação Odontológica

Rua Antonina nº 1971 - Cascavel PR
45 3224 5662
www.panoramica-raiosx.com.br

INSPEL
Inspeção
Veicular
de Cascavel
Fone: (45) 3326-9303
Av: Tancredo Neves, 2608
Cascavel - PR

Ameaçado, presidente do Papão renuncia

Eleito para o biênio 2017/18, o engenheiro elétrico Sérgio Serra renunciou à presidência do Paysandu nesta quinta-feira. A decisão foi tomada após os protestos da torcida com a série de oito jogos sem vencer na Série B e que culminaram com agressão sofrida no último domingo, quando Serra, sua esposa Cristina e o filho mais velho, Gustavo, de 14 anos, passeavam em Belém e teriam sido ameaçados por dois homens que se aproximaram em uma moto, com os rostos encobertos por suas camisetas, e encostaram um revólver no rosto do ex-mandatário.

São Paulo e Dorival chegam a um acordo

São Paulo e Dorival Júnior chegaram a um acordo e o técnico será o substituto de Rogério Ceni, demitido na segunda-feira. Ele foi anunciado pelo presidente Carlos Augusto de Barros e Silva, o Leco, em uma rede social. O treinador, ex-Santos, terá a missão de evitar o primeiro rebaixamento da história do clube. Passadas 11 rodadas, o Tricolor abre o Z-4, com 11 pontos. No domingo o São Paulo desafiará o Santos, mas Dorival só será apresentado no dia seguinte.

INTERIOR | Definidos os campeões do Campeonato de Futebol 7 em Cascavel



O clima ajudou e o sol esquentou o domingo na comunidade de Nossa Senhora Salete, no Distrito de Rio do Salto, em Cascavel, para as partidas finais do Campeonato de Futebol 7 do Interior. Melhor para o time da casa (foto, à esq.), que superou por 2 a 0 o Experiência/Juvinópolis e, para a alegria da comunidade local, faturou o título da Chave Ouro da competição. Já pela Chave Prata o título ficou com a equipe de Rio do Oeste (foto, à dir.), que superou o Juventude na disputa pelo título.

panorama esportivo

FCC x Chape

Em preparação para a Taça PPF, que tem a primeira rodada marcada para o dia 6 de agosto, o FC Cascavel recebe a equipe da Chapecoense para uma partida amistosa nesta sexta-feira, às 15h, no campo da Associação Atlético Coopavel. O duelo será na categoria sub-23, a mesma da Taça PPF, e quem quiser acompanhá-lo deverá levar um quilo de alimento não perecível.

Reforço

Líder da Série Ouro do Paranaense de Futsal e com um elenco com o qual se destaca também na Liga Nacional, o Pato Branco apresentou mais um reforço para a sequência da temporada. Trata-se do experiente Alisson Pedro Silva de Lima, mais conhecido como Feroz, de 29 anos. Ele, que natural de Caxias do Sul (RS) atua na ala esquerda e estava jogando no exterior, no FC Stalitsa Minsk, na Bielorrússia. No Paraná, ele é velho conhecido, tendo atuado em duas edições do Paranaense com a camisa do Marechal, com a qual venceu o Estadual em 2013. Com a seleção brasileira, ele foi campeão sul-americano em 2008, na Colômbia. Feroz deverá ser reforço amanhã contra o Jaraguá, pela Liga.

Futsal

Marechal e Marreco fazem confronto regional pela Liga

Mal. Rondon - Equipes que figuram dentre as principais forças do salonismo paranaense, Marechal e Marreco farão um duelo regional pela Liga Nacional de Futsal nesta sexta-feira, às 20h15, no Ginásio Ney Braga, pela 12ª rodada.

Apenas dois pontos separam os rivais na tabela de classificação, com os rondonenses em oitavo lugar com 14 e os beltronenses na 12ª posição com 12, ambos em nove jogos realizados. Este será o segundo confronto entre as equipes na temporada. O primeiro terminou

empatado por 3 a 3, em Francisco Beltrão, pelo Paranaense.

Desta vez o Marechal chega reforçado para o confronto. O fixo Caio Barros, de 27 anos, e que chegou no último sábado para repor a vaga deixada em aberto por Biel, que foi para o Azerbaijão, já está devidamente regulariza-

do - utilizará a camisa 31 - e à disposição do técnico Paulinho Sananduva.

Invicta como mandante na Liga, a equipe rondonense espera novamente grande número de torcedores no Ney Braga, em busca de emplacar sua terceira vitória seguida para se aproximar do topo da classifica-

ção. Ainda mais porque um grande número de atletas está em Marechal para as disputas da fase macrorregional dos Jogos Escolares e os estudantes tem acesso livre ao ginásio. Já o Marreco acumula três empates pela competição e quer voltar a vencer para reembalar no campeonato.

Ginástica

Cerca de 160 atletas estão sendo esperadas neste sábado no ginásio de esportes do Sesi, que é Centro de Treinamento da equipe de rendimento da Sadia em Toledo, para a primeira etapa deste ano da 12ª Copa Oeste de Ginástica Rítmica. Além das atletas de Toledo estão confirmadas ginastas de Cascavel, Matelândia, Marechal Cândido Rondon, Nova Santa Rosa e Boa Vista da Aparecida. As disputas começam às 9h e deverão estender-se durante todo o dia, com acesso livre.

Slalom

Este ano é considerado o primeiro do ciclo olímpico para Tóquio 2020, e o Brasil segue forte para os Jogos Pan-americanos 2019 e a próxima Olimpíada, seu maior objetivo. Essa é a avaliação da Confederação Brasileira de Canoagem para sua equipe de Slalom. A análise de resultados feita após a 3ª etapa da Copa do Mundo, na Alemanha, coloca os brasileiros no topo entre os países americanos. Destaque para Ana Sátila, a melhor canoísta do continente tanto na canoa quanto no caiaque, e Pedro Gonçalves, que está entre os três principais barcos americanos.

LIGA NACIONAL

Time	P	J	V	E	D	GP	GC	SG
1º Magnus	22	10	7	1	2	37	26	11
2º Corinthians	18	9	5	3	1	23	12	11
3º Assoeva	18	11	5	3	3	27	25	2
4º Foz Cataratas	17	9	5	2	2	21	16	5
5º Jaraguá	15	9	4	3	2	20	17	3
6º Joaçaba	15	10	4	3	3	22	20	2
7º Joinville	14	8	4	2	2	24	22	2
8º Marechal	14	9	4	2	3	21	24	-3
9º C. Barbosa	13	10	3	4	3	26	23	3
10º Pato Branco	12	9	3	3	3	29	26	3
11º Minas	12	9	3	3	3	22	22	0
12º Marreco	12	9	2	6	1	21	19	2
13º Atlântico	11	9	2	5	2	21	24	-3
14º Intelli	8	9	2	2	5	25	25	0
15º Guarapuava	6	11	2	0	9	22	36	-14
16º Tubarão	5	10	1	2	7	15	27	-12
17º Concórdia	5	9	1	2	6	15	27	-12

12ª RODADA

Sexta-feira

20h15	Marechal x Marreco
20h15	Tubarão x Minas
20h15	Intelli x Concórdia
20h15	Magnus x Assoeva

Sábado

19h05	Foz x Guarapuava
20h15	Pato x Jaraguá

Domingo

11h	Joinville x Corinthians
-----	-------------------------

É muito fácil fretar um ônibus padrão Princesa dos Campos



Seja para turismo ou eventos, conte com uma empresa que há 80 anos investe no treinamento de motoristas, segurança,

conforto, além de veículos que seguem um rigoroso sistema

de manutenção preventiva. Acesse o nosso site e veja como fretar é mais fácil do que você imagina:

www.princesadosc campos.com.br/fretamento

(45) 3225.4111

FRETAMENTO
EVENTUAL OU
CONTÍNUO

Princesa dos Campos
FRETAMENTO



Grand prix

Brasil estreia contra a Bélgica nesta sexta-feira

Rio de Janeiro - A seleção brasileira feminina de vôlei começará nesta sexta-feira a luta pelo título da 25ª edição do Grand Prix. As brasileiras estreiarão contra a Bélgica, às 13h30 (de Brasília), em Ancara, na Turquia. O SporTV 3 transmitirá ao vivo. O time verde e amarelo e as belgas formam, ao lado da Turquia e da Sérvia, o Grupo A. A equipe do treinador José Roberto Guimarães é a atual campeã da competição e busca o 12º título.

No Grand Prix, as 12 principais seleções disputarão a fase de classificação até o dia 23 de julho. A cada semana serão formados três grupos com quatro seleções em cada, definidas em sorteio. Ao fim

da fase classificatória, as cinco equipes mais bem classificadas avançarão à Fase Final, que contará ainda com a China, país sede. A Fase Final será de 2 a 6 de agosto em Nanjing, na China.

O treinador José Roberto Guimarães falou sobre a expectativa para a estreia do Brasil nesta sexta-feira. "A Bélgica é uma equipe que está em ascensão e tem tradição no Grand Prix. Logicamente como estreia será um jogo

nervoso e ansioso por parte dos dois times e espero que posamos ter um bom início de competição. Temos uma equipe nova que já disputou alguns amistosos e jogou o torneio de Montreux. O Grand Prix será importante para dar experiência e rodagem para nosso time", explicou.

Na sequência da primeira semana em Ancara, o Brasil enfrentará a Sérvia amanhã, às 10h30, e a Turquia no domingo, às 13h30.

PREPARAÇÃO

Como preparação para o Grand Prix, a seleção feminina participou do torneio de Montreux, no início de junho, e ficou com o título da competição na Suíça ao derrotar a Alemanha na decisão por 3 sets a 0. Depois, o grupo verde e amarelo disputou quatro amistosos no Brasil com vitórias sobre a República Dominicana, em Manaus e Belém, por 3 sets a 1, e sobre a Polônia, em Belo Horizonte e em São Paulo, por 3 sets a 0. Na sequência foram mais dois jogos contra a Turquia, em Istambul, com dois resultados positivos por 3 sets a 0.

Gralha recebe o Coelho em olho direto pelo G4

Curitiba - Vindo de vitória em casa sobre o Ceará, o Paraná Clube conta novamente com o apoio de sua torcida para tentar superar o América-MG nesta sexta-feira, às 21h30, na Vila Capanema, pela 12ª rodada da Série B. A Gralha ocupa a 7ª posição na classificação com 16 pontos, a três do adversário desta noite, terceiro colocado com 19.

Para tentar superar o Coelho mineiro, que não perde há cinco jogos e busca sua quarta vitória seguida para se juntar aos líderes Guarani e Juventude no topo da classificação, o técnico Cristina de Souza con-

ta com reforços.

Com a documentação devidamente regularizada, o atacante Alemão está à disposição para estreiar com a camisa paranista, ainda mais com a suspensão de Nathan, expulso no último sábado. Já o lateral-direito Cristovam e o zagueiro Eduardo Brock retornam de suspensão.

Outro que pode aparecer pela primeira vez no time tricolor é o meia João Pedro, que ficou como opção no banco de reservas na última rodada, mas não entrou em campo para ajudar a equipe, assim como o volante Zezinho, recuperado de lesão.

SÉRIE B

Time	P	J	V	E	D	GP	GC	SG
1º Guarani	22	11	7	1	3	16	10	6
2º Juventude	22	11	6	4	1	17	7	10
3º América-MG	19	11	6	4	2	13	7	6
4º Vila Nova	19	11	6	4	2	12	8	4
5º Internacional	17	11	4	5	2	13	8	5
6º CRB	16	11	5	1	5	10	12	-2
7º Paraná	16	11	4	4	3	9	7	2
8º Londrina	16	12	4	4	4	17	16	1
9º Ceará	15	11	4	3	4	12	10	2
10º Criciúma	15	11	4	3	4	11	12	-1
11º Boa Esporte	15	11	4	3	4	10	12	-2
12º Oeste	15	11	3	6	2	8	8	0
13º Santa Cruz	14	11	4	2	5	12	14	-2
14º Goiás	14	11	4	2	5	13	16	-3
15º B. de Pelotas	14	11	4	2	5	12	16	-4
16º Paysandu	13	12	3	4	5	9	10	-1
17º Figueirense	12	11	3	3	5	15	16	-1
18º ABC	12	12	3	3	6	11	17	-6
19º Luverdense	12	11	2	6	3	13	14	-1
20º Náutico	5	12	1	2	9	9	22	-13

12ª RODADA

	Paysandu	1 x 2	Londrina
Hoje	ABC	0 x 1	Náutico
19h15	Santa Cruz	x	B. de Pelotas
20h30	Goiás	x	Luverdense
21h30	Paraná	x	América-MG
Sábado			
16h30	Figueirense	x	Ceará
16h30	Internacional	x	Criciúma
19h	Oeste	x	Vila Nova
19h	Juventude	x	Guarani
19h	Boa Esporte	x	CRB

LIGA MUNDIAL | Finalistas serão conhecidos nesta sexta-feira na Arena da Baixada



Palco das partidas decisivas da Fase Final da Liga Mundial desde terça-feira, a Arena da Baixada terá verdadeiramente as primeiras decisões nesta quinta-feira, pela semifinal. O primeiro duelo que definirá o finalista será às 15h05, com Brasil x Estados Unidos. Na sequência, às 17h40, será a vez de França e Canadá medirem forças pelo direito de disputar o título amanhã à noite, às 23h05.

TOC AM HOJE

SÉRIE B

19h15 Santa Cruz x B. de Pelotas
20h30 Goiás x Luverdense
21h30 Paraná Clube x América-MG

PLASTIVEL

Indústria de Plásticos Cascavel Ltda
Sacos, Sacolas, Filmes Técnicos,
Embalagens Plásticas Personalizadas.

Fone/Fax:
45.3038-4358 / 3035-4360
9969 4414

www.plastivel.com.br
BR 277 KM 596
Cascavel - Paraná

PREVISÃO DO TEMPO

CASCADEL

Sexta 07/07/2016 Poucas nuvens

Sábado 08/07/2016 Poucas nuvens

Domingo 09/07/2016 Poucas nuvens

CRESCENTE
 30/07 - 12h23

CHEIA
 09/07 - 01h06

MINGUANTE
 16/07 - 16h25

NOVA
 23/07/06:45



Loterias CAIXA

FEDERAL concurso 5194
1º prêmio 46.977
2º prêmio 13.319
3º prêmio 71.340
4º prêmio 83.169
5º prêmio 22.775

QUINA concurso 4422
10 17 18 48 79

MEGASENA concurso 1946
04 06 39 44 52 60

DUPLA SENA concurso 1664
1º sorteio 13 18 22 40 46 49
2º sorteio 21 33 34 36 44 48

LOTOFÁCIL concurso 1533
01 03 04 06 07 11
12 13 14 15 16

LOTOMANIA concurso 1776
03 04 06 10 13 21 24
29 31 32 35 43 49
57 64 65 67 72 79 95

TIMEMANIA concurso 1050
01 03 10 20
26 38 56

TIME DO XV DE PIRACICABA

Futuros engenheiros visitam Usina Hidrelétrica Baixo Iguaçu

ASSESSORIA UNIPAR



O canteiro de obras da Usina Hidrelétrica Baixo Iguaçu serviu de espaço para que acadêmicos do curso de Engenharia Civil da Unipar pudessem aprender mais sobre construções. A estrutura com projeto avaliado em R\$ 1,6 bilhão terá como objetivo produzir energia limpa, para distribuição a grandes centros do País.

08

Festa Julina reúne idosos, jovens e crianças no Centro FAG 08

SEU
FUTURO
TÁ



VESTIBULAR DE INVERNO 2017

DESCONGELA E VEM PRA UNIVEL

AGENDE SUA PROVA
3036 3664 - WWW.UNIVEL.BR

PAP
SEM JUROS

Univel

UNIVEL ▶ Atividade estimula grupos a apresentarem produtos inovadores

Tecnologia e empreendedorismo: alunos criam projetos de startups

Ao passo que a tecnologia se tornou indispensável na sociedade, surgem a cada dia novos amantes da inovação e da criatividade. A possibilidade de desenvolver projetos inovadores e, por vezes, pioneiros, é desafiador, mas muitas vezes, ideias incríveis nascem de pequenas atitudes inovadoras e empreendedoras de mentes inquietas, ainda durante a formação acadêmica. Estimular os alunos a empreender e a criar produtos inovadores e que tenham engajamento social é o objetivo da disciplina de Projeto Integrador. Durante todo o primeiro semestre deste ano, os acadêmicos do 5º semestre A e B do curso de Administração trabalharam com a integração de várias disciplinas como, Estatística, Custos, Tecnologia da Informação e Administração Pública, a fim de, criar projetos que podem se tornar Startups - empresas que estão no início de suas atividades e que buscam explorar projetos inovadores no mercado altamente incerto. O professor Marcio Fonseca, falou da importância do trabalho para o futuro profissional dos acadêmicos. "Que esta atividade seja uma semente para a contribuição do Ecossistema de Inovação Regional e desenvolvimento de novos empreendedores para que o aprendizado não fique apenas para

cumprir o currículo da graduação", conclui ao parabenizar o grupo pela criatividade e dedicação empregada no desenvolvimento dos projetos. As propostas de soluções inovadoras foram apresentadas aos colegas, professores e uma banca avaliadora, que faz parte do Ecossistema de Inovação da Região Oeste. Os três primeiros colocados de cada turma foram premiados com o 1º Prêmio de Inovação da Univel e ganharam as inscrições para o Circuito Oeste de Startup, promovido pelo Sebrae.

As Startups criadas foram:

Turma A
GVE - Gestão de Vendas Externas: com o objetivo de auxiliar as empresas com o controle de despesas e monitoramento de viagens da equipe externa de vendas;
ESTÁFÁCIL: App voltado para facilitar os usuários do estacionamento rotativo em consultas, informações e pagamento das multas obtidas por não pagamento da vaga adquirida;
PONTUAL: visa oferecer o ponto eletrônico, junto com o sistema de gestão para empresas de vários segmentos;
GL24: um aplicativo de rastreamento de mercadorias para Transportadoras;
UNISERVICES: o objetivo é fornecer prestação de serviço como

o modelo UBER, para facilitar a chegada até a faculdade, com agilidade e baixo custo;
EASY TRANSPORT: aplicativo no segmento de encomendas, visando a agilidade, praticidade no envio/recebimento e principalmente o baixo custo;
EASY TOUCH: um aplicativo que reduza os níveis de atropelamento e proporcione maior segurança a usuários com deficiência e usuários idosos;
S.O.S SERVIÇOS: tem por objetivo conectar clientes e prestadores de serviços com objetivos em comum.

Turma B
INTELLECT: tem a finalidade de solucionar os problemas que os discentes enfrentam com o acesso aos materiais didáticos inicialmente postados online;
MEDCOM: tem o objetivo de resolver o problema da falta de comunicação e interação de usuários de serviços médicos com clínicas e hospitais;
VALE CERTO: visa melhorar a qualidade do transporte público, aumentando a segurança e agilidade;
VAN-BORA: oferecer transporte universitário para usuários esporádicos por meio das vans, aliando agilidade e preços baixos;
GO BIKE: App de aluguel de bicicletas, com o objetivo de levar um lazer as famílias em seus finais de semana, algo

barato e diferente;
APP EDUCACIONAL: uma plataforma com conteúdo educacional que servirá como complemento de ensino;
MY LIFE HEALTH: um aplicativo onde médicos e enfermeiros podem prescrever receituários, evitando as filas em UPAs.

Os vencedores foram:

Turma A
1º EASY TRANSPORT
2º EASY TOUCH
3º PONTUAL
Turma B
1º VALE CERTO
2º VAN-BORA
3º MEDCOM



Acadêmicos trabalharam com integração de várias disciplinas

Intervenção Urbana na Univel

As turmas A e B do 5º semestre de Artes da Univel desenvolveram uma atividade de Intervenção Urbana nos banheiros da faculdade nos dias 28 e 29 de junho. O objetivo é brincar com a imaginação dos acadêmicos dentro de um ambiente considerado particular. Foram aplicadas imagens com a técnica de stencil, onde o desenho é recortado do papel e aplicado com tinta spray sobre adesivo PVC.

A pesquisa e a escolha dos desenhos feitos foram escolhidas de maneira coletiva, na disciplina de Prática de Gravura, ministrada pelo professor

Antônio Carlos Machado. "Esse projeto promove a experiência do aluno entender a arte contemporânea e como ela vai para o espaço urbano. A relação da arte com o sujeito, ele como elemento transformador e a caracterização do que é e o que não é autorizado no grafite", explica o professor.

Intervenção Urbana é o nome usado para caracterizar uma das mais recentes manifestações de Artes Visuais. Leva a gravura do ateliê para ambientes comuns, recriando as paisagens do cotidiano e brincando com o imaginário das pessoas. "É o primeiro projeto que a gente faz de

intervenção na faculdade e como é o último ano, dá um potencial maior pra gente, porque já passamos por toda a construção de como que é esse processo da arte", explica a acadêmica Tais Fernanda Martins.

Aprender como é feito o projeto, na prática, torna o aprendizado ainda mais eficaz. "É uma conquista não só para minha formação acadêmica, mas para minha formação humana, onde eu posso mostrar o que eu aprendi durante o curso, demonstrar minhas expressões e ter um pouco de liberdade", explica o acadêmico Nathan Parteka.



Atividade reuniu turmas do 5º semestre de Artes



NÃO EXISTE MELHOR, NEM ADIANTA PROCURAR



NOTA MÁXIMA DO MEC
CURSO DE GESTÃO COMERCIAL EAD

CENTRO FAG ▶ Festa Julina Intergeracional reuniu idosos, jovens e crianças

Centro de Convivência Nair Ventorin Gurgacz encerra o semestre com Arraiá

Na tarde da última sexta-feira (30), o Centro de Convivência Nair Ventorin Gurgacz realizou uma "Festa Junina Intergeracional". As apresentações ocorreram no ginásio poliesportivo do Centro Universitário FAG, com a finalidade de promover a interação entre as gerações e o fortalecimento de vínculos, tendo como público-alvo os idosos do Centro de Convivência, as crianças, alunos do Colégio FAG, e adolescentes e jovens do Programa de Aprendizagem Profissional Jovem Aprendiz. O evento buscou a redescoberta de possibilidades de convívio, de respeito mútuo, de trocas de experiências e de construção coletiva de conhecimento entre as diferentes faixas etárias.

Vestidos a caráter, os idosos receberam os convidados para fazerem parte deste momento único de integração e socialização. Além, da tradicional quadilha houve danças típicas com músicas folclóricas, gauchescas, sertanejo, samba, misturado com os ritmos atuais, como o funk e reegaeton. Todos se divertiram

com o encontro de gerações e foram assistidos pelos mantenedores da Fundação, Assis Gurgacz e Nair Ventorin Gurgacz. Os idosos deram um exemplo de vitalidade, voltando a desfrutar do sabor da juventude e da infância, assim como os jovens e as crianças puderam conhecer a vivência mais próxima junto ao grupo da terceira idade, quebrando os paradigmas sociais. Após a apresentação todos foram recepcionados no Centro de Convivência para saborear as comidas e bebidas típicas.

Para a coordenadora do Setor Social, Professora Salete Chrun, "eventos como este são de extrema importância, pois têm como objetivo promover uma vida saudável, em ambientes saudáveis, de respeito geracional mútuo, não só para a pessoa idosa, que vem conquistando cada vez mais a longevidade, mas para todas as idades, (pais, filhos, netos, avós, bisnetos), pois o entretenimento e a convivência social são essenciais na vida de qualquer ser humano".



A mistura entre as gerações proporcionou um momento único

Revestimento criado por acadêmicos de Arquitetura será produzido comercialmente



A peça começará a ser produzida comercialmente no fim deste mês

Mesmo ainda estando no 1º período da graduação, um grupo de alunos de Arquitetura e Urbanismo do Centro Universitário FAG já tem uma importante conquista para colocar no currículo. Os acadêmicos: Ana Beatriz Viana, Guilherme Berto, Renan Fachi, Pedro Alves Campos e Maria Paula Beck criaram um revestimento, que será reproduzido em escala comercial pela indústria Offmazzo, de Cascavel.

O revestimento foi desenvolvido na disciplina de Estudo da Forma e Composição, da professora Gabriela Bandeira. "Usamos como ponto de partida o hexágono e o cubo e fo-

mos desenhando, desenvolvendo até chegar a uma peça legal e que tivesse várias profundidades. A gente se inspirou em uma colmeia, um favo de mel", explica a acadêmica, Maria Paula Beck.

A professora gostou do resultado em sala de aula e pediu à empresa Offmazzo que pudesse ver os trabalhos para reproduzir comercialmente. "Estivemos na FAG ministrando uma palestra sobre revestimentos 3D, recentemente. Por meio disso, a professora Gabriela conversou com a gente para que pudéssemos ver esses produtos dos alunos e revender. O interesse dos

alunos mostra que eles também estão buscando no mercado de trabalho alternativas diferentes", expõe a arquiteta e proprietária da empresa, Gislayne Salmazo da Cruz.

A peça, ainda sem um nome definido, vai passar por algumas etapas até poder estar no catálogo de produtos da empresa. O revestimento deverá começar a ser fabricado no fim deste mês. "A gente faz pensando é claro em tirar uma nota boa, mas ver isso sair da sala de aula e ser reproduzido é muito gratificante. Dá um estímulo para continuar no curso, para seguir na profissão", conclui Maria Paula.

Engenharia Mecânica doa patinetes desenvolvidos em sala de aula para crianças

Na disciplina de Metrologia, os alunos do 5º período de Engenharia Mecânica do Centro Universitário FAG, participaram do projeto de extensão desenvolvendo patinetes para o Recanto da Criança, de Cascavel, sob a supervisão da professora Rosemar Cristiane Dal Ponte. O projeto teve início no 2º período, na disciplina de Desenho Técnico Mecânico, quando os acadêmicos fizeram os desenhos dos patinetes utilizando o software Solidworks. Nos semestres seguintes, eles tiveram disciplinas que auxiliaram na definição do tipo de material mais adequado, e na disciplina de Metrologia tudo foi colocado em prática.

O objetivo do projeto foi fazer com que os acadêmicos per-

cebessem a importância dos conteúdos ministrados desde o início do curso, e assim colocar em prática esses ensinamentos. Possibilitar que tenham ciência de sua responsabilidade ao desenvolver qualquer produto, buscando não somente a qualidade, mas também a segurança de quem irá utilizá-lo.

Os acadêmicos foram recebidos no Recanto da Criança pelo diretor, Ivo Marco Carraro, e a supervisora, Izabel Panizio, onde fizeram a entrega de nove patinetes para as crianças. "A sensação gerada pela alegria das crianças brincando com os patinetes foi extraordinária. Fez valer a pena o esforço de todos os participantes", finaliza a acadêmica, Talita Furlan.



As crianças não esconderam a alegria em ganhar os brinquedos

GIRO



Caipirinhas da Professora Sandra, nível 1 A, Melina e João Pedro, do Colégio Santa Maria



Mantenedores da Fundação Assis Gurgacz, Assis Gurgacz e esposa Nair Ventorin Gurgacz, com a coordenadora do Setor Social da Fundação, Salete Chrun



Acadêmicos da Univel vencedores de concurso de projetos de startups



AGENDA

Unipar I

Dois novos cursos de pós-graduação foram abertos na Unidade de Cascavel: Saúde Coletiva e Práticas Construtivas e Gerenciamento de Obras e Serviços. As inscrições seguem até agosto e podem ser feitas no site www.unipar.br. Mais informações podem ser obtidas no setor da pós-graduação ou pelo telefone (45) 3321-1300

Unipar II

É neste sábado (8), no calçadão de Cascavel, o Cabide Solidário promovido pela turma do MBA em Design e Divulgação de Produto de Moda da Universidade Paranaense. Doe sua peça de roupa, calçado e cobertor e aqueça o inverno de quem precisa. Os cabides estarão disponíveis à população de forma totalmente gratuita, a partir das 9h, próximo à travessa Padre Champagnat. Mais informações ligue (45) 3321-1300.

Unioeste I

O programa Bom Negócio Paraná está com inscrições para a 19ª turma de curso a distância. O curso é ofertado durante todo o ano, com turmas abertas a cada mês, com a próxima iniciando no dia 1º de agosto. Mais informações pelo telefone (45) 3220-3138 ou pelo e-mail pbnp.unioeste.cvel@gmail.com.

Unioeste II

A Unioeste promove em parceria com o GEFTA (Grupo de Estudos Fronteira, Território e Ambiente) a palestra "Movilidad Y Vida Cotidiana En La Frontera". O evento será no dia 11 de julho no tribunal do júri do câmpus de Marechal Rondon as 19h20.

Fies

O novo Fies (Fundo de Financiamento Estudantil) será dividido em três modalidades e começa em 2018. No total, o programa vai garantir 310 mil vagas, das quais 100 mil a juros zero, para estudantes com renda mensal familiar per capita de até três salários mínimos.

ESI AUXILIADORA ▶ Jogos seguem até o dia 9 de julho com a participação de 1.600 atletas

Vôlei feminino representa Cascavel na fase macrorregional dos Jogos Escolares



Após a vitória na fase municipal de Cascavel e na fase regional, realizada em Capitão Leônidas Marques, a equi-

pe feminina de vôlei classe B do ESI - Colégio Nossa Senhora Auxiliadora estará em Marçal C. Rondon para repre-

sentar Cascavel na fase macrorregional dos Jogos Escolares do Paraná. Os jogos ocorrerem entre os dias 5 e 9 de ju-

lho, envolvendo cerca de 1600 alunos, professores e colaboradores de quatro Núcleos Regionais de Educação:

Toledo, Cascavel, Foz do Iguaçu e Assis Chateaubriand. Seguem na disputa o vôlei de quadra e de praia.

Aprendendo na prática



A professora de inglês Sandra Kleinhans realizou com as turmas do 6º A e 6º B um piquenique recreativo para auxiliar em uma atividade sobre os alimentos. A prática estimulou o conhecimento e a interação entre os alunos.



Recesso escolar

Encerrando o primeiro semestre de 2017, entre os dias 10/07 e 28/07, os alunos da ESI, não convocados para recuperação, terão recesso escolar. Já entre os dias 10/07 e 21/07 haverá recesso aos alunos convocados para recuperação, estes retornando dia 24/07. Dia 31/07 inicia um novo semestre. Boas férias e bom descanso a todos!

SANTA MARIA ▶ Descoberta com a personagem abóbora será nesta sexta-feira na festa julina

Desafio: Quantas sementes há na Mariazinha?



Festa Junina

As turmas já estão comemorando as festas de meio de ano. Os alunos e suas professoras realizaram suas festas em homenagem a São João internamente, se preparando para a grande festa que é hoje, dia 07 de julho! O Colégio está todo enfeitado, com diversas atividades, comidas e danças típicas só esperando a presença de todos!



No período de festas juninas e julinas, o Colégio Santa Maria recebeu uma personagem muito diferenciada e alegre: a "Mariazinha". Cada turma desenvolveu atividades dentro dos conteúdos pedagógicos que fazem parte da grade curricular, estimulando os alunos na produção textual, na matemática, artes, história e geografia. O desafio foi lançado para os alunos do Fundamental 1 e Educação Infantil, onde puderam dar o seu palpite durante o recreio, tentando adivinhar quantas sementes existem dentro da Mariazinha. A abóbora Mariazinha será aberta durante a festa junina, que ocorre nesta sexta-feira (07) e suas sementes serão contadas. O aluno que acertar o palpite ou que chegar mais próximo da quantidade, ganhará um prêmio surpresa. Cada turma que recebeu a Mariazinha em sala de aula realizou atividades diferenciadas e aproveitou bem a sua presença.

O 4º ano C da Professora Graziela, ao receber a personagem, trabalhou as características da abóbora e a professora Grazzi explicou aos alunos os benefícios desse fruto para nossa saúde, suas curiosidades e a sua utilização

na culinária. Para finalizar, passou uma deliciosa receita de doce de abóbora, todos comeram e amaram.

Nos terceiros anos a abóbora contribuiu com muito aprendizado através de pesquisa e dinâmicas. A professora Dulce foi muito criativa ao receber a Mariazinha em sua turma, conseguiu abordar as disciplinas de ciências, matemática, português, história e arte, realizando diversas atividades. Os alunos também puderam degustar um excelente bolo de abóbora preparado pela professora. Retiraram as sementes de um fruto e cada aluno deu o seu palpite da quantidade de sementes existentes nele. O aluno André foi o ganhador dessa dinâmica. Na sala da professora Teresinha, os alunos conheceram a abóbora a fundo, tanto que plantaram na horta da escola esse fruto tão consumido no nosso país. Estudaram suas diversas qualidades, abriram uma abóbora, contaram suas sementes e puderam levar para casa algumas, para plantar onde desejarem. Na turma da professora Luciana, a coordenadora Joselba foi prestigiar o trabalho e saiu muito satisfeita com tudo o que professora e alunos realizaram. Nos segundos anos não foi

diferente, a turma do 2º ano C, da professora Lariana, também recebeu a visita da simpática abóbora. Os alunos tiveram a oportunidade de estudar esse fruto, que faz parte da categoria dos maiores e mais pesados frutos do mundo, englobando as disciplinas de ciências, matemática e português. Conversaram a respeito do preparo desse alimento, como ela é cultivada, das diferentes espécies e dos benefícios que ela traz à nossa saúde. Além disso, os alunos viram algumas fotos de abóboras cortadas, observando a quantidade de sementes que elas possuem no seu interior, alguns arriscaram até alguns palpites da quantidade de sementes que pode ter dentro da Mariazinha. Por fim, realizaram belíssimas produções de texto dessa aula super divertida.

Na turma do 1º ano C, da professora Silvia, que recebeu também a visita divertida da Mariazinha. Foram trabalhados os benefícios da abóbora para nossa saúde, a maneira que ela é preparada para comer, como é a plantação e as diferentes qualidades. Como registro da visita, os alunos apresentaram a Abóbora Mariazinha através de lindos desenhos. **Acima alguns registros das atividades:**

UNIOESTE ▶ Objetivo foi conhecer inovações, serviços e pesquisas desenvolvidos no país vizinho

Alunos conhecem Universidade em Santa Fé na Argentina

Alunos dos mestrados vinculados ao PCF (Programa de Pós-graduação em Ciências Farmacêuticas) da Unioeste (Universidade Estadual do Oeste do Paraná) participaram - em junho - da 1ª Visita Técnica Internacional na UNL (Universidad Nacional del Litoral) em Santa Fé na Argentina.

A visita teve como objetivo realizar reuniões técnicas com pesquisadores da UNL. De acordo com a professora Luciana Fariña, coordenadora do mestrado, o objetivo foi conhecer inovações, serviços e pesquisas desenvolvidos no país vizinho, buscando parcerias para a internacionalização do Programa e trazendo experiências internacionais para os alunos na área de Ciências Farmacêuticas, Biotecnologia, Ciência e Tecnologia de Alimentos.

Entre as reuniões técnicas, os alunos visitaram os laboratórios de plantas piloto do Inlain (Instituto de Lactologia Industrial); ITA (Instituto de Tecnologia de Alimentos), que desenvolve pesquisas em diversas áreas como conservação de alimentos, tecnologia de panificação, bioquímica de alimentos, entre outras; Laboratório de Análises de Partículas, que realiza pesquisas na

área de desenvolvimento de medicamentos tuberculostáticos para o governo argentino; Laboratório de Análises de Medicamentos, que realiza análises de equivalência farmacêutica para as indústrias da região; Laboratório de Cultivos Celulares, que desenvolve pesquisas na área de produção de biofármacos; Parque Tecnológico Litoral Centro da Cidade de Santa Fé para conhecimento de algumas empresas incubadas e graduadas; empresa Lipomize SRL, produtora de lipossomas para a indústria de alimentos, cosméticos e farmácia; empresa Zelltek S.A., produtora dos biofármacos Eritropoetina Humana e Interferon; LIF (Laboratório Industrial Farmacêutico), empresa pública de medicamentos localizada no Parque Industrial em Santa Fé, produtora de genéricos para o sistema de saúde argentino; empresa Farmacêutica Allignani Hermanos, com produção de medicamentos e cosméticos para animais; Cervejaria Santa Fé, para conhecimento do sistema envolvido na produção de cervejas Santa Fé, Schneider, Heineken e Budweiser para toda a República Argentina e a empresa Farmacêutica Zoovet,

produtora de medicamentos e cosméticos veterinários.

A professora Luciana ressalta que o grupo foi muito bem recebido em todas as instituições visitadas. "Foi possível conhecer as rotinas de trabalho, o envolvimento e articulação da Universidade com as empresas da região e verificar a importância do processo de incubação de um empreendimento na carreira do profissional das mais diversas áreas, ficando claro como boas ideias podem gerar emprego, renda e inovação para a sociedade que se beneficia dos produtos e serviços gerados pelas

empresas visitadas e pela Universidade Nacional do Litoral", explica ela, enfatizando que o conhecimento de pesquisas desenvolvidas pelos diversos setores da UNL permitiu articular possibilidade futura de projetos conjuntos e cooperações com o PCF-Unioeste. "A visita representou um marco nas atividades de internacionalização do Programa de Pós-graduação em Ciências Farmacêuticas", afirma Luciana.

Após a visita à Santa Fé o grupo seguiu para a cidade de Concórdia na Província de Entre Ríos onde, convidada

pela Universidade Nacional de Entre Ríos, o grupo participou da "VII Jornada de Ingeniería de Alimentos e III Jornadas de Doctorandos", apresentando as atividades desenvolvidas pelo PCF-Unioeste e conhecendo os trabalhos desenvolvidos por outras universidades argentinas e uruguaias que participaram do evento.

Segundo Luciana, essas experiências beneficiarão o Programa de Pós-graduação em Ciências Farmacêuticas, que em breve vai apresentar a CAPES nova APCN para abertura do Programa de Doutorado.



Representantes da Unioeste que participaram de visita técnica na Argentina

Professor de Moçambique visita câmpus de Foz do Iguaçu

O diretor-adjunto de Investigação e Extensão da Universidade Eduardo Mondlane de Moçambique, Helsio Amiro Motany de Albuquerque Azevedo, visitou o câmpus da Unioeste em Foz do Iguaçu. O professor moçambicano procurou fortalecer laços colaborativos com os cursos de Hotelaria e Turismo, especialmente no que diz respeito às possibilidades de intercâmbio, bem como estratégias de inserção de alunos no mercado.

Além da coordenadora do curso de turismo, Ivanete Schumann, participaram da reunião a coordenadora do curso de hotelaria, Lavinia Martins, o diretor do câmpus de Foz do Iguaçu, Fernando José Martins, Gabriela Christ da Assessoria de Relações Internacionais da Unioeste e o aluno de doutorado do Programa de Pós-Graduação em Desenvolvimento Regional e Agronegócio, César Mário Benites Zidora.

"A reunião foi interessante para conhecer a forma de atuação do curso de turismo e do curso de hotelaria em Moçambique por intermédio do professor Helsio. A troca de experiências entre os cursos será positiva, considerando as particularidades de cada cidade e sua organização para o setor de Turismo e a atuação das instituições de ensino para formar pessoas que atuam neste setor", avalia Ivanete.

Além da importante troca de experiência na gestão dos cursos, a professora mostrou a estrutura do câmpus de Foz do Iguaçu, em especial os laboratórios do curso de Turismo e Hotelaria e, após o tour no câmpus, foram conhecer o Ecomuseu de Itaipu.

"Este relacionamento é importante no sentido de maximizar transversalmente a cooperação interinstitucional e internacional, colaborando com sua missão que busca estabelecer as bases para a consolidação de uma estratégia institucionalizada, independentemente de gestão, visando à maximização dos interesses organizacionais nas Relações Interinstitucionais e Internacionais", destaca Gabriela Christ, da Assessoria de Relações Internacionais da Unioeste.

Para mais informações sobre mobilidade internacional, acesse: <http://www.unioeste.br/ari> e <https://www.facebook.com/ariunioeste/>.



PASSEIO CICLÍSTICO DO XVII SEU

SEMINÁRIO DE EXTENSÃO DA UNIOESTE

Saída da Unioeste X Chegada Lago Municipal

Dia: 16/07/2017 - Horário de saída: 09:30hs

Concentração a partir das 9:00hs no estacionamento da Unioeste
Informações: (45) 3220-5707/3131 e via celulares (45) 99111-2703
(Profª Adriana) • (45) 99113-9116 (Euro)

Lembretes:

- não esqueça do equipamento de segurança
- menores de 12 anos acompanhados pelos pais ou responsáveis

Patrocinador:

Realização:

ENGENHARIA CIVIL ▶ Avaliada em R\$ 1,6 bilhão, usina está sendo construída no Rio Iguaçu, entre os municípios de Capanema e Capitão Leônidas Marques

Estudantes da Unipar visitam obra da Usina Hidrelétrica Baixo Iguaçu

ASSESSORIA UNIPAR

Toledo - Acima das expectativas; experiência incrível. Assim foi avaliada pelos professores a última visita técnica realizada pelos estudantes do curso de Engenharia Civil da Universidade Paranaense, Unidade Toledo. A turma foi ao canteiro de obras da Usina Hidrelétrica Baixo Iguaçu, que está sendo construída no rio Iguaçu, entre os municípios de Capanema e Capitão Leônidas Marques (em 22/6).

No local, os técnicos apresentaram aos futuros engenheiros o projeto da obra avaliada em R\$ 1,6 bilhão. A usina vai aproveitar a grande declividade ao longo do curso do rio, o qual atravessa o Estado do Paraná, de leste para oeste, desaguando no Rio Paraná, pouco abaixo da Usina de Itaipu.

A obra gera em torno de três mil empregos e tem como objetivo produzir energia limpa, que será distribuída para grandes centros do país. Com três turbinas e 20 vertedouros, ela reforçará o papel gerador de energia hidrelétrica do Paraná, que responde por 20% da produção brasileira.

“É uma obra pesada, de grande envergadura. E certamente daqui uns 20 anos, nossos futuros ex-alunos lembrarão com entusiasmo dessa experiência, que, neste momento, traz importante complemento prático do que é apresentado em sala de aula”, afirma o coordenador do curso de Engenharia Civil da Unipar, professor Tiago Augusto Pigozzo.



Turma de Engenharia Civil em visita à obra avaliada em R\$ 1,6 bilhão

Cursos fazem visita técnica em aldeias indígenas no Oeste



Coordenadores posam com equipe do Posto de Saúde e diretores de escolas



Recepção conta com apresentação de músicas tradicionais guarani

Cascavel - A Universidade Paranaense – Unipar foi representada pelos coordenadores dos cursos de História, Enfermagem e Psicologia, da Unidade de Cascavel, em visita às aldeias indígenas no município de Diamante do Oeste. Os professores Fausto Irschlinger, Débora Girardello e Clarice Caltan conheceram as comunidades Tekoha Itamarã e Tekoha Añetete.

O objetivo é melhor conhecer e interagir com a realidade das aldeias indígenas, enfocando a saúde indígena, cultura, educação, organização, hábitos e crenças.

Os docentes tiveram a oportunidade de visitar as escolas que atendem as comunidades indígenas, as unidades de saúde, Casa de Reza

e habitações, vivenciando o cotidiano dos grupos de origem guarani que habitam a região. Nos locais, os visitantes foram recebidos pelos diretores e professores das escolas indígenas, profissionais da saúde indígenas e não indígenas. Também visitaram o líder espiritual, caciques e pessoas da comunidade em geral.

Logo na chegada, o grupo foi bem acolhido pelas lideranças, com direito a apreciar apresentação do coral de músicas tradicionais guarani. A visita faz parte de levantamento de estudos e discussões que visam possíveis projetos de extensão, envolvendo os cursos de História, Biomedicina, Enfermagem, Psicologia, Odontologia e Estética e Cosmética.

Classificados

anuncio@oparana.com.br



01 - O Paraná Sexta-feira, 07/07/2017

Volkswagen

VENDE-SE

Saveiro 2012 1-6 ce, vermelho tropper, R\$31.000,00 F:(45)99822-1667 CI-177110.

Consórcio

COMPRAMOS CONSÓRCIO

Diversos, contemplado ou não, de todas as administradoras, mesmo cancelado ou com parcelas em atraso, pago a vista. F: (45) 3224-9891/ 99966-6379/ 99103-5944 orlandobortoli@hotmail.com CI-176984.

CONSÓRCIO SERVOPA

Carta de Credito para veículos. parc. à partir de R\$ 225,30, vários prazos, ótimas opções. Fale com o Gasparetto F:(45)99962-1208. CI-177085.

Apartmentos

ALUGA-SE

Apartamento Novo, 11º andar, 3 quartos+1 suite, 2 vagas de garagem, Centro, com depósito. R\$ 1.350. + condomínio F:(45) 99830-9208 CI-177092.

APARTAMENTO

Apto Res. Bariloche, 3 qtos e d+ dependências, totalmente reformado, R\$ 160.000, pode ficar locado, 99966-6699 CRECI 3999. CI-176561.

APARTAMENTO

Apto Res. Cascavel, térreo, 3 qtos e d+ dependências, reformado com cozinha planejada, R\$ 180.000, pode ficar locado, 99966-6699 CRECI 3999 CI-176562.

APARTAMENTO

Apto Res Colina Verde, Rua Rafael Picolli, Região do Country, c/ suite + 2 quartos, piscina, elevador, salão de festas, garagem coberta, portão eletrônico, interfone, área verde, (totalmente mobiliado)R\$295.000,00, tratar, 99966-6699, creci 3999 CI-176563.

SERAFIM VENDE

Apartamento, 02 quartos, no Cidade Verde, ótima localização, 01 vaga de garagem apenas R\$ 115.000 F: (45) 3035-2714 /99922-7904 - Willian CI-176545.

SERAFIM VENDE APART

Maria Luiza, próx Beal da Carlos Gomes, apróx 86m², 2 qtos, demais depend. 2 vagas. R\$ 230.000. F: (45) 3035-2714/ 99922-7904 Creci 19806f. CI-176553.

SERAFIM VENDE APART

Maria Luiza, próx Beal da Carlos Gomes, apróx 86m², 2 qtos, demais depend. 2 vagas. R\$ 230.000. F: (45) 3035-2714/ 99922-7904 Creci 19806f. CI-176554.

V. MORETTI VENDE

Apartamento Res. Palmeiras, Rua Cipreste, 237, Pq.Verde, 2 quartos, sala 2 ambientes, cozinha c/ armário, área de serviço, bwc, 1 vaga de garagem. R\$ 125.000. F: (45) 3322-1515 CRECI 3149 J. CI-173120.

V. MORETTI ALUGA

Barracão, Centro - Rua Presidente Kennedy 970, aproximadamente 1.300m² sob terreno de aproximadamente de 3000m² R\$ 9.000,00. F: (45) 3322-1515 CRECI 3149 J. CI-173114.

V. MORETTI ALUGA

Apart Ed Roma, Tropical, Juscelino Kubitschek, quarto, sala, coz. c/ armários, área de serviço, 1 vaga de gar. R\$ 650. F: (45) 3322-1515 CRECI 3149 J. CI-173119.

V. MORETTI ALUGA

Sobrado p/ fins comerciais, Centro, Rua Presidente Kennedy, nº493, com aprox. 304m², c/ 02 suites, 02 quartos, 02 salas, cozinha, lavabo, edícula c/ 01 quarto, sala e banheiro, 02 vagas de garagem cobertas e várias vagas de estacionamento no terreno R\$4.000 F: (45) 3322-1515 CRECI 3149 J. CI-173115.

V. MORETTI VENDE

Apart. Centro, 2 suites, 2 qtos, sala 2 amb, coz. planejada, área de serviço e depend. de empregada, 2 vagas de gar, área de lazer completa. R\$ 980.000. F: (45) 3322-1515 CRECI 3149 J CI-173121.

V. MORETTI VENDE

Apartamento Ed. Casablanca, Rua Mato Grosso, centro, suite, 2 quartos, sala, cozinha c/ armários, bwc social, depend. de empregada, área de serviço, 2 vagas de garagem R\$ 480.000. F: (45) 3322-1515 CRECI 3149 J CI-173116.

VENDE APARTAMENTO

Residencial Cascavel, 03 qtos, 4º andar. F: (45) 99983-8868 / 99983-8867 / 98827-1331 / 3226-6977 CI-177003.

VENDO APARTAMENTO

Resid. Alto do Lago, suite, 2 qtos, sala, coz, bwc social, área de serv., sacada c/ churrasq., 109m² de área total. R\$ 260.000. Ac. imóvel até R\$100.000. F: (45) 99947-4163/ 3038-6347. Creci 20685. CI-176826.

Casas

ALUGA-SE

Aluga-se casa de alv. 110m² a 7 quadras da Romera 9 pc R. Visconde de Guarapuava 2879 R\$ 940,00 F:(45) 99974-6593 / (45) 3224-8783 CI-177061.

CASA CANCELLI

Vendo casa, gar., p/ 4 carros, terreno inteiro, 140 m² de área construída, toda em laje. R\$ 410.000. F: (45) 99947-4163/ 3038-6347. Creci 20685. CI-176825.

CASA MARIA LUIZA

2 qtos, sala e coz conj, 2 gar, WC, 80m², toda em laje, ampla sobra de terreno. R\$ 225.000. Ac caminhoneta. F: (45) 3038-6347/ 99947-4163 CRECI20685. CI-176824.

SERAFIM VENDE

Sobrado de esquina, ótima localização, 125m², sendo 01 suite, 02 qtos, demais dependências, com acabamento em gesso e porcelanato, por apenas R\$ 480.000. F: (45) 99922-7904 Creci 19806f CI-176539.

SERAFIM VENDE CASA

Pq. São Paulo, 116m², fino acab, sobra de terreno no fundo, espaço p/ 3 carros. R\$ 460.000. F: (45) 3035-2714/ 9922-7904 Creci 19806f. CI-176547.

SERAFIM VENDE CASA

Na Região do Roma, 80m², com terreno de 12x30, ótima localização por apenas R\$ 260.000 F: (45) 99922-7904 Willian Serafim Creci 19806f. CI-176557.

SERAFIM VENDE CASA

No Cidade Verde, ótima localização, com aprox. 105m², sendo 01 suite, 02 qtos, demais dependências. área de lazer, fino acabamento, por apenas R\$ 360.000. F: (45) 99922-7904 Willian Serafim Creci19806f CI-176543.

SERAFIM VENDE SOBRAD

Vila Dione, aprox 180m², 3 suites, mais depend, gar coberta pra 3 carros, semi mobiliado. R\$ 530.000. F: (45) 3035-2714/ 99922-7904 Creci 19806f. CI-176532.

SERAFIM VENDE SOBRADO

Região do Porto Seguro de 114m², suite c/ hidro, 2 quartos, demais dependências. R\$ 375.000. F: (45) 3035-2714/ 99922-7904 Creci 19806f. CI-176537.

SERAFIM VENDE SOBRADO

No Padovani medindo 141m², sendo 01 suite, 02 quartos com edícula nos fundos, por apenas R\$ 285.000. F: (45) 3035-2714/ 99922-7904 Creci 19806f. CI-176556.

V. MORETTI ALUGA

Casa p/ fins comercial ou residencial, Rua Curitiba, nº1241, Neva, 02 suites, 03 quartos, sala, cozinha, banheiro, área de serviço, com 02 edículas com 03 quartos, 02 cozinhas, 02 banheiros e 05 vagas de garagem R\$2.450,00 F: (45) 3322-1515 CRECI3149 J CI-173118.

V. MORETTI ALUGA

Apto, Centro, Ed. Vitória Régia, Rua Pernambuco 308, suite máster com closet, 02 quartos, 02 salas, cozinha com móveis planejados, banheiro social, área de serviço c/ armários, dep. de empregada, 02 vagas de garagem R\$ 2.000 F: (45) 3322-1515 CRECI 3149 J CI-173122.

V. MORETTI VENDE

CASA P/ FINS COMERCIAIS: Centro, aprox. 342,46m², terreno 550,25m², suite, 2 qtos, sala estar/jantar, 2 salas TV, 2 bwc, escrit, coz c/ armários, área de serviço, edícula c/ churrasq, gar coberta e 3 sem cobertura. R\$1.650.000 F: (45) 3322-1515 CRECI 3149 J CI-173117.

VENDE OU TROCA

Casa em Santa Teresa, com 3 quartos, terreno de esquina por R\$180.000 F: (45) 3035-2714/ 9922-7904 Creci 19806f. CI-176546.

Ponto Comercial

CONTRATA-SE

Fazenda em Vera Cruz contrata trabalhador rural com experiência em lavoura e pecuária. F: (45) 3225-1168. CI-177109.

V. MORETTI ALUGA

Sala comercial para locação, aprox. 830m², na Avenida Brasil nº. 8023-Centro, Cascavel. R\$ 15.000. F: (45) 3322-1515 CRECI 3149 J CI-173113.

Terrenos

APARTAMENTO CURITIBA

1 qtos, sala, coz, bwc, totalmente reformado, pode ser usado como sala comercial. Localizado na Praça Zacarias Centro, vendo ou troco valor R\$ 270.000,00 F:(45) 3035-6760/99959-9449 CI-177059.

ÁREA 14 DE NOVEMBRO

4.633m², Rua Souza Naves Sul, após o viaduto Petrocon, ao lado da Met. Turmina, R\$ 950.000, aceito carro e parcelamento F: (45)9966-6699 CRECI 3999. CI-176564.

ARRENDO

1280 hás prox. a Campo Grande MS, arrendar p lavoura, planta aprox. 1000 hás. Tenho 4000 hás p arrendar em MT inf: F: (67) 99971-3855 watzap CRECI 2649 CI-176945.

REGIÃO CENTRAL

Terreno c/ 1050m² (25x42) Rua Vitória, 770 R\$ 1.350.000 F:(45) 99966-6699 Creci 3999. CI-176565.

SERAFIM VENDE

Terreno no Veneza, ótima localização, acima do nível da rua, medindo 12x30. Por apenas R\$ 150.000. F: (45) 922-7904 Creci 19806f. CI-176534.

SERAFIM VENDE

Meio lote no Coqueiral, 6x35, 3 quadras da Av Brasil. Por apenas R\$ 130.000. F: (45) 3035-2714/ 99922-7904/ 99936-4099 Creci 19806f. Serafim. CI-176536.

SERAFIM VENDE

Meio Lotes no Verona, 13,8m de frente por 15m de fundo. Apenas R\$ 65.000. F: (45) 3035-2714/ 99922-7904 Creci 19806f. CI-176541.

SERAFIM VENDE

Terreno, Santa Cruz, medindo 12x30, T.O. 60%, com casa de madeira em cima. R\$ 150.000. F: (45) 3035-2714/ 99922-7904 Creci 19806f. CI-176550.

SERAFIM VENDE

No Florença, 79m², 01 suite, 01 quarto, ótima localização, acima do nível da rua, 02 vagas de garagem. Por apenas R\$ 185.000. F: (45) 3035-2714/ 99922-7904. Creci 19806f/www. willianserafim.com.br CI-176533.

SERAFIM VENDE 10 ALQ

São Salvador, 8 alqueires mec., c/ benfeitoras, boa de água, 4km do asfalto. R\$ 1.200.000. F: (45) 3035-2714/ 99922-7904/ 99936-4099 Creci 19806f. CI-176549.

SERAFIM VENDE 18 ALQ

Sta Maria, 9 alqs mec, reserva e pastagem, casa, açude. R\$ 100.000/ alq. Ac. 50% em permuta por imóvel em Cvel. F: (45) 3035-2714/ 99936-4099 Creci19806f www.willianserafim.com.br CI-176551.

SERAFIM VENDE CASA

No Moradas Cascavel, 02 qtos, demais dependências, frente para rua, 02 vagas para carro na frente da casa, por apenas. R\$ 120.000. F: (45) 99922-7904 Creci 19806f www.willianserafim.com.br CI-176542.

SERAFIM VENDE CHÁCAR

Aprox 7 alq. São Salvador, aprox 4,5 alq mec., muito bom de água. R\$ 750.000. F: (45) 3035-2714/ 99922-7904 Creci 19806f. www. willianserafim.com.br CI-176535.

SERAFIM VENDE CHACARA

São Salvador, 2,1 alq., 700m do asfalto. Apenas R\$ 240.000. F: (45) 3035-2714/ 99936-4099 Creci 19806f www.willianserafim.com.br CI-176540.

SERAFIM VENDE CHÁCARA

10.000m², 3 km do asfalto, ótima localização, sem benfeitorias. Por apenas R\$ 115.000. F: (45) 3035-2714/ 99922-7904/ 99936-4099 Creci 19806f CI-176552.

SERAFIM VENDE CHÁCARA

2 alq., Santa Tereza, s/ benfeitorias, 7 km do asfalto. R\$ 250.000., aceita-se permutas. F: (45) 99922-7904 Creci 19806f www.willianserafim.com.br CI-176555.

SERAFIM VENDE TERRENO

Santa Cruz, 14 x24, acima do nível da rua. Apenas R\$ 180.000. F:(45)3035-2714/ 99936-4099 Creci 19806f/www. willianserafim.com.br CI-176548.

SERAFIM VENDE TERRENO

No Alto Alegre, por apenas R\$ 135.000, área total de 154m² com 6,5m de frente, acima do nível da rua T.O. 60%. F: (45) 3035-2714/ 99922-7904 Creci 19806f. CI-176544.

TERRENO CANCELLI

(13x35), 455m2, Rua Alcir da Motta c/ Mal Floriano (preservação permanente) R\$150.000,00 aceito carros e parcelamento, tratar 99966-6699, crfeci 3999. CI-176568.

TERRENO JD PALMEIRAS

Rua Tarcilio Wagner, 59, c/ Hercílio Luz 550m², c/ casa de madeira, R\$330.000,00, vendo 50% do terreno, 275m2 por R\$170.000,00, aceito carros e parcelamento, 99966-6699 Creci 3999. CI-176566.

TERRENO NO COUNTRY

c/ 962m (17,50x55) Rua Rio Grande do Norte, entre as ruas 13 de Maio e Tiradentes, R\$ 750.000,00, aceita carros e parcelamento, 99966-6699 Creci 3999. CI-176567.

TERRENO PERIOLLO

De esquina, 150m2, (10x15), Rua Horácio dos Reis c/ Toledo, R\$90.000,00, aceito carro e parcelamento, tratar 99966-6699 creci 3999. CI-176570.

TERRENO SANTO ONOFRE

Rua Tupinanbás, divisa com o Santa Cruz, 270 m2, (10x27), (preservação permanente), R\$ 90.000,00 tratar 99966-6699, creci 3999. CI-176569.

VENDO

312 Alqueires a 2 km do Asfalto, Tacuru MS aceita 60% em permuta imóveis no PR, parte da lavoura R\$35.000/ Alqueires CRECI 2649 inf: F: (67) 99971-3855 watzap CI-176947.

VENDO

877 hás MS, sendo 700 hás lavoura terra roxa a R\$ 20.000/hás. 27.000 hás prox a campo grande MS, pasto 67 milhões aceita parte em permuta, tenho Fazenda p arrendar em MS F: (67)99971-3855 watzap CRECI 2649 CI-176918.

VENDO TERRENO

Jad. Oliveira, Rua Visc. de Guarapuava, ao lado da Kopp Brindes, (12x55), 660m² R\$660.000. F:(45) 99966-6699 CRECI 3999. CI-176596.

VENDO TERRENO

Jot.Rio Branco(Braz Madeira),com 360m², Rua Rio Bonito R\$ 108.000, ou meio lote por R\$ 55.000. F:(45) 99966-6699 CRECI 3999. CI-176597.

Empregos

CONTRATA-SE

Mecânico de Veículos c/experiência. Interessados entrar em contato. Falar c/Cristiane (45)3036-4550 para agendar entrevista. Salário a combinar. CI-176432.

OFEREÇO-ME

Para trabalhar como motorista, curso MOP, EAR, habilitação AE. F: (45) 99809-5008. Rudinei CI-177077.

Diversos

AGORA NO PARANÁ

Brasil Sul Investigações, contato Ragnar F: (45) 99970-5114 CI-177011.

FAÇO DEDETIZAÇÃO

Residencial e comercial, empresa licenciada pela Vigilância Sanitária, padrões técnicos da ANVISA. Orçamento sem compromisso. Equipe técnica especializada. F. 3222-9319 Whatsapp 45 99929-2068 c/ Nelson CI-176520.

MASSAGEM

Estimulante, estresse, cansaço, relaxamento corporal e tantrica c/ sala climatizada central. Só c/ agendamento, melhor preço e qualidade no atendimento. F: (45) 99819-3352 CI-177079.

SÚMULA DE REQUERIMENTO DE LICENÇA DE PREVIA DE AMPLIAÇÃO

Darci Viano, inscrito no CPF:181.965.789-20, torna público que irá requerer ao IAP, a Licença Previa de Ampliação - LP, para atividade Suinocultura – SISTEMA UPL implantado na Linha Kennedy, município de Três Barras do Paraná /PR. Não foi determinado estudo de impacto ambiental.

SÚMULA DE REQUERIMENTO DE LICENÇA AMBIENTAL SIMPLIFICADA

A empresa Kacio Henrique Ferreira 00599924179, torna público que irá requerer à Prefeitura Municipal de Cascavel, Licença Ambiental Simplificada para Fabricação de esquadrias de metal, instalada na Rua Pernambuco 2191, Coqueiral- Cascavel/PR

SÚMULA DE REQUERIMENTO DE LICENÇA SIMPLIFICADA

INJETECH SERVICOS AUTOMOTIVOS LTDA-ME, CNPJ: 27.552.825/0001-75 torna público que irá requerer à Secretaria Municipal do Meio Ambiente de Cascavel, a Licença Simplificada para Serviços de manutenção e reparação mecânica de veículos automotores a ser implantada na rua Estados Unidos 534, Pacaembu, Cascavel-PR.

SÚMULA DE REQUERIMENTO DE LICENÇA DE INSTALAÇÃO

Benta da Silva Amado, inscrita no CPF: 024.397.899-50, torna público que irá requerer ao IAP, a Licença de Instalação - LI, para atividade Suinocultura terminação implantado na Linha Itaguaçu, município de Três Barras do Paraná /PR. Não foi determinado estudo de impacto ambiental.

SÚMULA DE RECEBIMENTO DE LICENÇA DE INSTALAÇÃO

Benta da Silva Amado, inscrita no CPF: 024.397.899-50, torna público que recebeu do IAP, a Licença de Instalação - LI, para atividade Suinocultura terminação implantado na Linha Itaguaçu, município de Três Barras do Paraná /PR. Não foi determinado estudo de impacto ambiental.



2º Tabelionato de Protesto de Títulos

COMARCA DE CASCAVEL - PARANÁ

Ivan Possamai
OFICIAL TITULAR

Ivan Possamai Junior
OFICIAL SUBSTITUTO

Geneci Dallagnol Possamai - Marisa Weis Rocha
ESCREVENTES

EDITAL DE INTIMAÇÃO

Encontram-se neste Ofício para protesto os títulos abaixo discriminados de responsabilidade dos devedores a seguir relacionados: O valor do título está expresso em FAIXA conforme Lei 13.611/02, item I Tab. XV.

Rua Souza Naves, 3600 - Sala 04 - Fone/Fax: (45) 3225-2144 - Comarca de Cascavel/PR

0067245G PEGORARO TRANSPORTES DE CARGAS C.N.P.J. 12.196.112/0001-49 RUA BARAO DO CERRO AZUL 001220 Cascavel PR DP DE FATURA P/ INDICACAO Pagar ate: 10/07/2017 Apontamento: 20238 Data do apontamento: 05/07/2017 Numero: 005778 01 Vcto: 27/06/2017 Valor faixa: A Favorecido: COUTO E NURNBERG COMERCIO DE PECAS LTDA Portador : BANCO BRADESCO SA Motivo : POR FALTA DE PAGAMENTO

BR 1000 TRANSPORTES LTDA C.N.P.J. 06.959.481/0001-43 RUA GENERAL OSORIO, 2190 Cascavel PR DP DE FATURA P/ INDICACAO Pagar ate: 10/07/2017 Apontamento: 20240 Data do apontamento: 05/07/2017 Numero: AL0517 Vcto: 20/06/2017 Valor faixa: A Favorecido: GHELERE TRANSPORTES Portador : BANCO BRADESCO SA Motivo : POR FALTA DE PAGAMENTO

CELSO RAMOS SILVEIRA C.P.F. 644.177.789-49 RUA ALCEBIANES G DOMINGUES, 543 Cascavel PR DP DE FATURA P/ INDICACAO Pagar ate: 10/07/2017 Apontamento: 20149 Data do apontamento: 05/07/2017 Numero: 11000 Vcto: 17/06/2017 Valor faixa: A Favorecido: PEDREIRA RIO QUATI LTDA Portador : CAIXA ECONOMICA FEDERAL Motivo : POR FALTA DE PAGAMENTO

CHARLES HENRIQUE SILVA FINCO C.P.F. 042.874.139-89 R KRAHOS, 1032 Cascavel PR DP DE FATURA P/ INDICACAO Pagar ate: 10/07/2017 Apontamento: 20277 Data do apontamento: 05/07/2017 Numero: 008907 Vcto: 25/06/2017 Valor faixa: A Favorecido: COOPERATIVA DE ECONOMIA E CRED Portador : BANCO BRADESCO SA Motivo : POR FALTA DE PAGAMENTO

CLAIR MERA NEZI C.P.F. 574.901.049-04 RUA PRESIDENTE BERNARDES Cascavel PR DP DE FATURA P/ INDICACAO Pagar ate: 10/07/2017 Apontamento: 20145 Data do apontamento: 05/07/2017 Numero: 317400/006 Vcto: 21/06/2017 Valor faixa: A Favorecido: TWISTI SA INDUSTRIA E COMERCIO DE C Portador : CAIXA ECONOMICA FEDERAL Motivo : POR FALTA DE PAGAMENTO

CONSTRUTORA CENTER LUZ LTDA C.N.P.J. 09.009.661/0001-52 R VITORIA 1582 Cascavel PR DP DE FATURA P/ INDICACAO Pagar ate: 10/07/2017 Apontamento: 20148 Data do apontamento: 05/07/2017 Numero: 6012 6011 Vcto: 20/06/2017 Valor faixa: C Favorecido: MINERACAO TREVON A LTDA ME Portador : CAIXA ECONOMICA FEDERAL Motivo : POR FALTA DE PAGAMENTO

DALLABRIDA FLORES E PRESENTES C.N.P.J. 12.462.904/0001-18 AVENIDA BRASIL 1362 Cascavel PR DP DE FATURA P/ INDICACAO

Pagar ate: 10/07/2017 Apontamento: 20210 Data do apontamento: 05/07/2017 Numero: 15456 Vcto: 28/06/2017 Valor faixa: A Favorecido: FLO-RISA FLORES E PLANTAS LTDA Portador : BANCO SANTANDER SA Motivo : POR FALTA DE PAGAMENTO

EMANUEL CONTIN RIBEIRO MATERIAIS DE CONS C.N.P.J. 24.636.638/0001-81 AV PARANA, 462 Telemaco Borba PR DP DE FATURA P/ INDICACAO Pagar ate: 10/07/2017 Apontamento: 19995 Data do apontamento: 04/07/2017 Numero: 12181002 Vcto: 17/05/2017 Valor faixa: A Favorecido: J.MARTINS MATERIAIS DE CONSTRUCAO Portador : J.MARTINS MATERIAIS DE CONSTRUCAO Motivo : POR FALTA DE PAGAMENTO

ESEDARS FERNANDO DA SILVA ANDRADE C.P.F. 880.690.879-00 RUA FIORELO SCANAGATTA, 442 Cascavel PR DP DE FATURA P/ INDICACAO Pagar ate: 10/07/2017 Apontamento: 20286 Data do apontamento: 05/07/2017 Numero: 02-3 Vcto: 27/06/2017 Valor faixa: A Favorecido: PAGANINI SOCIEDADE INDIVIDUAL Portador : COOP DE CRED MUTUO DOS ESCRIVAS NOTARIOS E REGIST Motivo : POR FALTA DE PAGAMENTO

J C RODRIGUES & KLASEN LTDA C.N.P.J. 12.201.044/0001-69 RUA DOMICIANO THEOBALDO BRESOLIN, 621 Cascavel PR DP DE FATURA P/ INDICACAO Pagar ate: 10/07/2017 Apontamento: 20165 Data do apontamento: 05/07/2017 Numero: 6716188 Vcto: 23/04/2017 Valor faixa: A Favorecido: AVR REPRESENTACOES CONSULTORIA E IN Portador : CAIXA ECONOMICA FEDERAL Motivo : POR FALTA DE PAGAMENTO

LIATE TEREZINHA BASGAL C.P.F. 956.416.029-49 R PARANAGUA, 1021 JD GRAMADO Cascavel PR DP DE FATURA P/ INDICACAO Pagar ate: 10/07/2017 Apontamento: 20283 Data do apontamento: 05/07/2017 Numero: LIATE Vcto: 07/06/2017 Valor faixa: A Favorecido: STUDIO DE PILATES ANA CLAUDIA Portador : COOP DE CRED MUTUO DOS ESCRIVAS NOTARIOS E REGIST Motivo : POR FALTA DE PAGAMENTO

LUIS FERNANDO BATISTA DE SOUZA C.P.F. 055.669.659-03 RUA PEDRO MARIA NETO, 444 Cascavel PR DP DE FATURA P/ INDICACAO Pagar ate: 10/07/2017 Apontamento: 20206 Data do apontamento: 05/07/2017 Numero: 6152-1 Vcto: 30/04/2017 Valor faixa: A Favorecido: REBRILHAR RESINAS E VERNIZES LTDA Portador : BANCO SANTANDER SA Motivo : POR FALTA DE PAGAMENTO

ROGERIO VITAL 12006354930 C.N.P.J. 22.877.284/0001-31 RUA R FLAMBOYANT, 799 Cascavel PR DP DE FATURA P/ INDICACAO Pagar

ate: 10/07/2017 Apontamento: 20280 Data do apontamento: 05/07/2017 Numero: 13902 Vcto: 26/06/2017 Valor faixa: A Favorecido: GOLDEN FURNITURE Portador : COOP DE CRED MUTUO DOS ESCRIVAS NOTARIOS E REGIST Motivo : POR FALTA DE PAGAMENTO

SEBASTIAO DA SILVA 19876 C.P.F. 627.902.859-34 RUA HERMES DA FONSECA, 1340 Cascavel PR DP DE FATURA P/ INDICACAO Pagar ate: 10/07/2017 Apontamento: 20186 Data do apontamento: 05/07/2017 Numero: 19876050 Vcto: 27/06/2017 Valor faixa: A Favorecido: MASCOR IMOVEIS LTDA. Portador : BANCO DO BRASIL SA Motivo : POR FALTA DE PAGAMENTO

SORIANE PIRES DE ALMEIDA C.P.F. 022.972.169-98 RUA CIPRESTE, 249 - AP 402 BL C3 Cascavel PR CEDULA DE CREDITO BANCARIO POR INDICACAO Pagar ate: 10/07/2017 Apontamento: 20136 Data do apontamento: 05/07/2017 Numero: B65033756-3 Vcto: A Vista Valor faixa: A Favorecido: SICREDI VANGUARDA PR/SP Portador : SICREDI VANGUARDA PR/SP Motivo : POR FALTA DE PAGAMENTO

VANESSA FERNANDA FABIAN C.P.F. 075.974.739-31 R CIPRESTE, 249 RES PALMEIRAS Cascavel PR DP DE FATURA P/ INDICACAO Pagar ate: 10/07/2017 Apontamento: 20159 Data do apontamento: 05/07/2017 Numero: 3232-11 Vcto: 19/06/2017 Valor faixa: A Favorecido: RODRIGUES E ROCHA INDUSTRIA E COMER Portador : CAIXA ECONOMICA FEDERAL Motivo : POR FALTA DE PAGAMENTO

VINICIOS VIEIRA DE LIMA C.P.F. 047.819.349-19 R VER JOSE DE OLIVEIRA, 381 Cascavel PR DP DE FATURA P/ INDICACAO Pagar ate: 10/07/2017 Apontamento: 20154 Data do apontamento: 05/07/2017 Numero: 2-VINIC/003 Vcto: 12/06/2017 Valor faixa: B Favorecido: MD VEL COMERCIO DE PLACAS E FERRAGE Portador : CAIXA ECONOMICA FEDERAL Motivo : POR FALTA DE PAGAMENTO

VINICIUS GABRIEL BARBOSA C.P.F. 103.798.499-41 R SAO CRISTOVAO, 47 APTO 210 Santa Tereza do Oeste PR DP DE FATURA P/ INDICACAO Pagar ate: 10/07/2017 Apontamento: 20140 Data do apontamento: 05/07/2017 Numero: ST027E/004 Vcto: 22/06/2017 Valor faixa: A Favorecido: CLAITON NEI SCHNEIKER Portador : CAIXA ECONOMICA FEDERAL Motivo : POR FALTA DE PAGAMENTO

Por não ter sido possível encontrar os respectivos responsáveis, pelo presente os intimo para todos os fins de direito, de acordo com o Código de Normas, item 12.5.10 a 12.5.14, e ao mesmo os científico de que se não for atendido no prazo legal, serão lavrados os respectivos instrumentos de protesto.

Afixado em: 07/07/2017 Cascavel, 06 de Julho de 2017.



[Assinatura]

Ivan Possamai - Oficial
Ivan Possamai Junior - Oficial Substituto
Geneci D. Possamai - Escrevente
Marisa Weis Rocha - Escrevente

REPÚBLICA FEDERATIVA DO BRASIL
Comarca de Cascavel - Estado do Paraná
Rua Souza Naves, 3983 - Sala 1104 - Fone: 3225-1881 - Centro Comercial Lince

EDITAL DE INTIMAÇÃO

Encontra-se neste Ofício para protesto os títulos abaixo discriminados de responsabilidade dos devedores a seguir relacionados.
O valor do título esta expresso em FAIXA conforme Lei 13.611/02, item I Tab. XV.

ADENILSON JOAO SALVADOR C.P.F. 032.588.579-62 AV.CORBELIA 1888 OU 1499 DP DE FATURA P/ INDICACAO - FISICA Pagar ate: 10/07/2017 Apontamento: 20167 Data do apontamento: 05/07/2017 Numero: 2361/001 Vcto: 16/06/2017 Valor faixa: A Favorecido: F.A.MENDES MENDES & CIA LTDA ME Portador : CAIXA ECONOMICA FEDERAL S/A Motivo : POR FALTA DE DEVOLUCAO E PAGAMENTO

ALESSANDRA GALINDO C.P.F. 015.362.759-05 R.MARECHAL FLORIANO 2342 Cascavel PR DP DE FATURA P/ INDICACAO - FISICA Pagar ate: 10/07/2017 Apontamento: 20153 Data do apontamento: 05/07/2017 Numero: NF278/002 Vcto: 20/06/2017 Valor faixa: A Favorecido: LORI CECILIA MOGNOL-CONFECOES Portador : CAIXA ECONOMICA FEDERAL S/A Motivo : POR FALTA DE DEVOLUCAO E PAGAMENTO

AMILTON JOSE FERNANDES NETO C.P.F. 077.092.549-93 R JURACY ANTONIO CAPRA 115 Cascavel PR CEDULA DE CREDITO BANCARIO POR INDICACAO Pagar ate: 10/07/2017 Apontamento: 20137 Data do apontamento: 05/07/2017 Numero: B55033327-2 Vcto: A Vista Valor faixa: A Favorecido: COOP DE CRED DE LIVRE ADM VANGUARDA DA REG DAS CAT Portador : COOP DE CRED DE LIVRE ADM VANGUARDA DA REG DAS CAT Motivo : POR FALTA DE PAGAMENTO

BR COMERCIO DE CALCADOS EIRELI - EPP C.N.P.J. 19.003.611/0001-11 R SOUZA NAVES, 3896 Cascavel PR DP DE FATURA POR INDICACAO-JURIDICA Pagar ate: 10/07/2017 Apontamento: 20154 Data do apontamento: 05/07/2017 Numero: COD 2046013 Vcto: 20/06/2017 Valor faixa: A Favorecido: DILLY NORDESTE INDS DE CALCADOS Portador : CAIXA ECONOMICA FEDERAL S/A Motivo : POR FALTA DE DEVOLUCAO E PAGAMENTO

CANABARRO E LONGO LTDA ME C.N.P.J. 02.980.490/0001-65 AV MARECHAL CANDIDO RONDON 2762 Cascavel PR DP DE FATURA POR INDICACAO-JURIDICA Pagar ate: 10/07/2017 Apontamento: 20199 Data do apontamento: 05/07/2017 Numero: NF169 04 Vcto: 27/06/2017 Valor faixa: A Favorecido: PR INDUSTRIA E COMERCIO DE PISCINAS LTDA Portador : BANCO SANTANDER SA Motivo : POR FALTA DE DEVOLUCAO E PAGAMENTO

CLAUDEMIR GOMES DA LUZ C.P.F. 031.936.729-04 RUA JOAQUIM TAVORA, 1366, Cascavel PR DP DE FATURA P/ INDICACAO - FISICA Pagar ate: 10/07/2017 Apontamento: 20173 Data do apontamento: 05/07/2017 Numero: 2248803 Vcto: 24/06/2017 Valor faixa: A Favorecido: COOPERATIVA DE CREDITO DE CASCAVEL E REG-SICO Portador : BANCO DO BRASIL S/A Motivo : POR FALTA DE DEVOLUCAO E PAGAMENTO

COMIDAS TÍPICAS DO BRASIL LTDA EPP C.N.P.J. 03.238.646/0001-08 RUA SANTA CATARINA, 1507 Cascavel PR DP DE FATURA POR INDICACAO-JURIDICA Pagar ate: 10/07/2017 Apontamento: 20225 Data do apontamento: 05/07/2017 Numero: 8957 Vcto: 28/06/2017 Valor faixa: A Favorecido: AGUA DOCE ADMINISTRADORA LTDA Portador : BANCO BRADESCO S/A Motivo : POR FALTA DE DEVOLUCAO E PAGAMENTO

EVERSON TEIXEIRA CAMARGO C.P.F. 077.210.919-26 R GALO-DA-SERRA, 1646 Cascavel PR DP DE FATURA P/ INDICACAO - FISICA Pagar ate: 10/07/2017 Apontamento: 20277 Data do apontamento: 05/07/2017 Numero: 007602 Vcto: 25/06/2017 Valor faixa: A Favorecido: COOPERATIVA DE ECONOMIA E CRED Portador : BANCO BRADESCO S/A Motivo : POR FALTA DE DEVOLUCAO E PAGAMENTO

FERNANDA GRANETTO 08278888990 C.N.P.J. 27.324.223/0001-60 R SETE DE SETEMBRO 856 Cascavel PR DP DE FATURA POR INDICACAO-JURIDICA Pagar ate: 10/07/2017 Apontamento: 20171 Data do apontamento: 05/07/2017 Numero: 12005004 Vcto: 26/06/2017 Valor faixa: A Favorecido: COOPERATIVA DE CREDITO DE CASCAVEL E REG-SICO Portador : BANCO DO BRASIL S/A Motivo : POR FALTA DE DEVOLUCAO E PAGAMENTO

G PEGORARO TRANSPORTES DE CARGAS - ME C.N.P.J. 12.196.112/0001-49 RUA BARAO DO CERRO AZUL 1220 Cascavel PR DP DE FATURA POR INDICACAO-JURIDICA Pagar ate: 10/07/2017 Apontamento: 20163 Data do apontamento: 05/07/2017 Numero: 284202 Vcto: 16/06/2017 Valor faixa: A Favorecido: JULIANA MARIA RODRIGUES GUERRA Portador : CAIXA ECONOMICA FEDERAL S/A Motivo : POR FALTA DE DEVOLUCAO E PAGAMENTO

IZABEL DEMETRIO C.P.F. 028.185.059-33 RUA ADALTO FERREIRA 119 Cascavel PR DP DE FATURA P/ INDICACAO - FISICA Pagar ate: 10/07/2017 Apontamento: 20293 Data do apontamento: 05/07/2017 Numero: 768 Vcto: 10/06/2017 Valor faixa: A Favorecido: CARLOS MIGUEL KOZMAN Portador : BANCO DO BRASIL S/A Motivo : POR FALTA DE DEVOLUCAO E PAGAMENTO

J C RODRIGUES & KLASEN LTDA C.N.P.J. 12.201.044/0001-69 R DOMICIANO THEOBALDO BRESOLIN 621 Cascavel PR DP DE FATURA POR INDICACAO-JURIDICA Pagar ate: 10/07/2017 Apontamento: 20151 Data do apontamento: 05/07/2017 Numero: 6716165 Vcto: 24/03/2017 Valor faixa: A Favorecido: AVR REPRESENTACOES CONSULTORIA E IN Portador : CAIXA ECONOMICA FEDERAL S/A Motivo : POR FALTA DE DEVOLUCAO E PAGAMENTO

J C RODRIGUES & KLASEN LTDA C.N.P.J. 12.201.044/0001-69 R DOMICIANO THEOBALDO BRESOLIN 621 Cascavel PR DP DE FATURA POR INDICACAO-JURIDICA Pagar ate: 10/07/2017 Apontamento: 20165 Data do apontamento: 05/07/2017 Numero: 6716176 Vcto: 08/04/2017 Valor faixa: A Favorecido: AVR REPRESENTACOES CONSULTORIA E IN Portador : CAIXA ECONOMICA FEDERAL S/A Motivo : POR FALTA DE DEVOLUCAO E PAGAMENTO

JOSE ROBERTO VILLWOCK C.P.F. 034.699.689-93 RUA JURACY ANTONIO CAPRA 252 CASA 02 Cascavel PR DP DE FATURA P/ INDICACAO - FISICA Pagar ate: 10/07/2017 Apontamento: 20172 Data do apontamento: 05/07/2017 Numero: 2170/1127/0 Vcto: 27/06/2017 Valor faixa: A Favorecido: CONTROLE AR CONDICIONADO AUTOMOTIVO LTDA - ME Portador : BANCO DO BRASIL S/A Motivo : POR FALTA DE DEVOLUCAO E PAGAMENTO

LORECI PEREIRA DE RAMOS JUNIOR C.P.F. 082.358.899-86 R.TITO MUFFATO 3050 Cascavel PR DP DE FATURA P/ INDICACAO - FISICA Pagar ate: 10/07/2017 Apontamento: 20203 Data do apontamento: 05/07/2017 Numero: 51 Vcto: 30/06/2017 Valor faixa: A Favorecido: L.C.F. DE LIMA - SEGURANCA ELETRONICA Portador : BANCO SANTANDER SA Motivo : POR FALTA DE DEVOLUCAO E PAGAMENTO

LUIS FERNANDO BATISTA DE SOUZA C.P.F. 055.669.659-03 RUA PEDRO MARIA NETO, 444 Cascavel PR DP DE FATURA P/ INDICACAO - FISICA Pagar ate: 10/07/2017 Apontamento: 20206 Data do apontamento: 05/07/2017 Numero: 6152-2 Vcto: 30/05/2017 Valor faixa: A Favorecido: REBRILHAR RESINAS E VERNIZES LTDA Portador : BANCO SANTANDER SA Motivo : POR FALTA DE DEVOLUCAO E PAGAMENTO

MARIA PEREIRA DE OLIVEIRA FELI C.P.F. 026.576.429-77 RUA DO PARQUE, 001 SANTA TEREZA DO OEST PR DP DE FATURA P/ INDICACAO - FISICA Pagar ate: 10/07/2017 Apontamento: 20089 Data do apontamento: 04/07/2017 Numero: DVL9191/05 Vcto: 20/06/2017 Valor faixa: A Favorecido: AQUISIVEL VEICULOS LTDA Portador : BANCO ITAU UNIBANCO S.A. Motivo : POR FALTA DE DEVOLUCAO E PAGAMENTO

NEIVA DE FATIMA PEREIRA DOMINGUES C.P.F. 034.106.119-08 LINHA VITORIA Lindoeste PR DP DE FATURA P/ INDICACAO - FISICA Pagar ate: 10/07/2017 Apontamento: 20290 Data do apontamento: 05/07/2017 Numero: 0075865 Vcto: 26/06/2017 Valor faixa: A Favorecido: SPERAFICO AGROINDUSTRIAL LTDA Portador : COOPERATIVA DE CREDITO MUTUO DOS ESCRIVAS, NOTARI Motivo : POR FALTA DE DEVOLUCAO E PAGAMENTO

R. M. B. BENTO - ME C.N.P.J. 20.772.129/0001-25 FORTALEZA, 3429, RE-CANTO TROPICAL, CASCAVEL Cascavel PR DP DE FATURA POR INDICACAO-JURIDICA Pagar ate: 10/07/2017 Apontamento: 20288 Data do apontamento: 05/07/2017 Numero: 253107 Vcto: 15/08/2016 Valor faixa: A Favorecido: INTELITECH ASSISTENCIA E TREIN Portador : COOPERATIVA DE CREDITO MUTUO DOS ESCRIVAS, NOTARI Motivo : POR FALTA DE DEVOLUCAO E PAGAMENTO

THIAGO VANTIELE C.P.F. 061.589.159-47 R.PARAGUAI 1332 Cascavel PR DP DE FATURA P/ INDICACAO - FISICA Pagar ate: 10/07/2017 Apontamento: 20155 Data do apontamento: 05/07/2017 Numero: CVEL14D/011 Vcto: 20/06/2017 Valor faixa: A Favorecido: CLAITON NEI SCHNEIKER Portador : CAIXA ECONOMICA FEDERAL S/A Motivo : POR FALTA DE DEVOLUCAO E PAGAMENTO

Por não ter sido possível encontrar os respectivos responsáveis, pelo presente os intimo para todos os fins de direito, de acordo com o Código de Normas, item 12.5.10 a 12.5.14, e ao mesmo os científico de que se não for atendido no prazo legal, serão lavrados os respectivos instrumentos de protesto.

Afixado em: 07/07/2017 Cascavel, 06 de Julho de 2017.



[Assinatura]

Giuliano Aguirre Pilegallio
Substituto Legal

17 DO PREÇO
O critério de classificação será o de Menor Preço - Lote, ofertado pela licitante declarada vencedora do certame.

18 DO REAJUSTAMENTO
18.1 EQUILIBRIO ECONÔMICO FINANCEIRO DO CONTRATO ENTRE AS PARTES

19 DA DOTAÇÃO ORÇAMENTÁRIA
A despesa decorrente da contratação do objeto desta licitação correrá no exercício de 2017 através da seguinte Dotação Orçamentária:

21	SECRETARIA SAUDE	DE	10	6	2	13	Mantenção dos Serviços de Saúde	33903020000	MATERIAS DE SAUDE PARA DISTRIBUICAO
19	SECRETARIA SAUDE	DE	10	6	2	13	Mantenção dos Serviços de Saúde	33903020000	SERVICOS TECNICOS PROFISSIONAIS

20 DO RECEBIMENTO DO OBJETO E DO PAGAMENTO
O recebimento do objeto da licitação se dará conforme o disposto no artigo 73º, inciso II e seus parágrafos, da Lei nº 8.666/93.
A simples assinatura de servidor em canhoto de fatura ou conhecimento de transporte implica apenas recebimento provisório.
O recebimento definitivo dos itens contratados se dará apenas após a verificação da conformidade com a especificação, bem como verificação da qualidade e desempenho dos itens apresentados conforme mencionado em edital.
O pagamento dar-se-á de forma: Pagamento a vista após a avaliação e aprovação do dentista, servidor efetivo do
O recebimento não exclui a responsabilidade da Contratada pelo perfeito desempenho dos itens fornecidos, cabendo-lhe sanar quaisquer irregularidades detectadas quando de sua utilização.
A nota fiscal/fatura deverá ser emitida pela própria Contratada, obrigatoriamente com o número de inscrição no CNPJ apresentado nos documentos de habilitação, na proposta de preço, não se admitindo notas fiscais/faturas emitidas com outros CNPJ's, mesmo aqueles de filiais ou da matriz.

21 DAS OBRIGAÇÕES DAS PARTES
São obrigações da Contratante:
a) Acompanhar e fiscalizar a execução do contrato, bem como atestar nas notas fiscais/faturas a efetiva entrega do objeto desta licitação;
b) Efetuar a transição dos pagamentos à Contratada;
c) Aplicar à Contratada as sanções regulamentares e contratuais, quando for o caso;
d) Prestar as informações e os esclarecimentos que venham a ser solicitados pela Contratada.
São obrigações da Contratada:
a) Entregar o objeto da presente licitação dentro do prazo, respeitadas as quantidades, especificações e endereço contidos no Anexo I;
b) Pagar todos os tributos, contribuições fiscais e parafiscais que incidam ou venham a incidir, direta e indiretamente, sobre os serviços, bem como eventual custo de frete na entrega;
c) Substituir, sem custos adicionais e no prazo de 05 dias, qualquer item defeituoso por ocasião da entrega;
d) Atender prontamente quaisquer exigências do representante da Contratante, inerentes ao objeto da contratação;
e) Manter, durante a execução do contrato, as mesmas condições da habilitação.

22 DO PRAZO DE ENTREGA, VIGÊNCIA E EXECUÇÃO DO CONTRATO
O prazo de entrega do objeto do presente contrato será de 30 (TRINTA) DIAS, com vigência do contrato de 12 MESES, podendo ser renovado por iguais períodos, por interesse da Administração. O recebimento do objeto será acompanhado e fiscalizado por um representante da Administração Municipal.
A fiscalização será exercida no interesse da Administração municipal e não exclui nem reduz a responsabilidade da Contratada, inclusive perante terceiros, por quaisquer irregularidades, e, na sua ocorrência, não implica co-responsabilidade do Poder Público ou de seus agentes e prepostos.
A Contratante se reserva o direito de rejeitar o item entregue que não esteja em conformidade com os termos deste edital.
Quaisquer exigências da fiscalização inerentes ao objeto do contrato, deverão ser prontamente atendidas pela Contratada.

23 DAS SANÇÕES ADMINISTRATIVAS
Em caso de inexecução do contrato, erro de execução, execução imperfeita, mora de execução, inadimplemento contratual ou não veracidade das informações prestadas, a CONTRATADA estará sujeita às seguintes penalidades, garantida a prévia defesa:
I) Advertência;
II) Multas, por meio de Documento de Arrecadação Municipal, a ser preenchido de acordo com instruções fornecidas pela CONTRATANTE:
a) De 1% (um por cento) sobre o valor total do contrato, por dia de atraso no prazo contratual de entrega, ou no prazo de substituição do item defeituoso, limitado a 10% do mesmo valor, por ocorrência;
b) De 5% (cinco por cento) sobre o valor total do contrato, por infração a qualquer cláusula ou condição do contrato, não especificada na alínea "a" acima, e aplicada em dobro na sua reincidência;
c) De 10% (dez por cento) sobre o valor total do contrato, no caso de recusa injustificada da licitante adjudicatária em firmar o termo de contrato ou em aceitar ou em retirar o instrumento equivalente a dito termo, conforme o caso, no prazo e condições estabelecidas;
d) De 10% (dez por cento) do valor total do contrato pela recusa em corrigir qualquer erro, defeito, vício do item rejeitado, caracterizando-se a recusa, caso a correção não se efetivar nos 05 (cinco) dias que se seguirem à data da comunicação formal da rejeição ou defeito.
III) Impedimento de licitar e contratar com o município, pelo prazo de até dois anos, a licitante que, convocada dentro do prazo de validade da sua proposta, não celebrar o contrato, deixar de entregar documentação exigida para o certame, apresentar documentação falsa, ensejar o retardamento da execução de seu objeto, não mantiver a proposta, falhar ou fraudar na execução do contrato, comportar-se de modo inidôneo ou cometer fraude fiscal, enquanto perdurarem os motivos determinantes da punição ou até que seja promovida a reabilitação perante a própria autoridade que aplicou a sanção, sem prejuízo das multas previstas neste Edital e das demais cominações legais.
No processo de aplicação de penalidades, é assegurado o direito ao contraditório e à ampla defesa.
Se o valor da multa não for pago, ou depositado, será automaticamente descontado do pagamento a que a Contratada fizer jus. Em caso de inexistência ou insuficiência de crédito da Contratada, o valor devido será cobrado administrativamente ou inscrito na dívida ativa do município, e cobrado na forma da Lei.
As sanções previstas nos incisos I e III do item 23 poderão ser aplicadas juntamente com as multas do inciso II do mesmo item, facultada a defesa prévia do interessado no respectivo processo, no prazo de 5 (cinco) dias úteis.

24 DAS DISPOSIÇÕES GERAIS
As normas que disciplinam este Pregão serão sempre interpretadas em favor da ampliação da disputa entre as interessadas, atendidos o interesse público e o da Administração, sem o comprometimento da segurança da contratação.
É facultado ao Pregoeiro ou à autoridade superior, em qualquer fase da licitação, a promoção de diligência destinada a esclarecer ou complementar a instrução do processo.
Nenhuma indenização será devida às licitantes pela elaboração ou pela apresentação de documentação referente ao presente Edital.
Na contagem dos prazos estabelecidos neste Edital, exclui-se o dia do início e inclui-se o do vencimento, observando-se que só se iniciam e vencem prazos em dia de expediente normal, exceto quando for explicitamente disposto em contrário.
A autoridade competente poderá revogar a presente licitação em face de razões de interesse público, derivadas de fato superveniente devidamente comprovado, pertinente e suficiente para justificar tal conduta, devendo anulá-la por ilegalidade, de ofício, ou por provocação de qualquer pessoa, mediante ato escrito e fundamentado.
No caso de alteração deste Edital no curso do prazo estabelecido para a realização do Pregão, este prazo será reaberto, exceto quando, inquestionavelmente, a alteração não afetar a formulação das propostas.
Para dirimir, na esfera judicial, as questões oriundas do presente Edital, será competente o Foro do município de Guaraniáçu-Pr.
Na hipótese de não haver expediente no dia da abertura da presente licitação, ficará esta transferida para o primeiro dia útil subsequente, no mesmo local e horário anteriormente estabelecidos.
Este Edital e seus anexos estarão disponíveis, para consulta, no Departamento de Licitações do município de Campo Bonito-Pr, nos horários de 08:00 às 12:00 e de 13:00 às 17:00 horas. A cópia integral poderá ser adquirida, nesse mesmo local, ou obtida pela internet, via E-MAIL no seguinte endereço: campobonitolicitacao@yahoo.com.br
Demais informações ou esclarecimentos relativos ao presente Edital serão objeto de consulta, por escrito, ao Pregoeiro, no endereço indicado no preâmbulo deste edital, até 1 (um) dia anterior à data da abertura da licitação, e serão respondidas, igualmente por escrito, a ser encaminhado a todos os interessados que registrarem a obtenção do Edital.
Os casos imprevisíveis serão resolvidos pelo Pregoeiro, Equipe de Apoio e autoridade competente e setor jurídico do município.

Fazem parte integrante deste Edital:
Anexo I — Termo de Referência;
Anexo II — Formulário para apresentação da Proposta de Preços;
Anexo III — Declaração de Inexistência de Fato Impeditivo Para Licitar;
Anexo IV — Declaração de Não-Utilização de Trabalho de Menor;
Anexo V — Declaração de Cumprimento dos Requisitos de Habilitação.
Anexo VI — Minuta de contrato.

25. Do conceito da Microempresa e empresa de Pequeno Porte.
Serão consideradas as denominações constantes na Lei Complementar nº 123/2006 e Lei Federal nº 9.841/99.

ANTONIO CARLOS DOMINIAC
Prefeito Municipal

PREGÃO PRESENCIAL Nº 54/2.017.
PROCESSO Nº 99/2017

ANEXO I
TERMO DE REFERÊNCIA

1- Introdução e base legal
A elaboração deste Termo de Referência obedece ao estabelecido nos incisos I e II do artigo 8º e no inciso II, do artigo 21, do Decreto Federal nº 3.555, de 08 de agosto de 2000, publicado no DOU de 09/08/2000.

2- Necessidades e objetivos
O Município de Campo Bonito-PR, tem por necessidade CONTRATAÇÃO DE EMPRESAS PRESTADORAS DE SERVIÇOS DE SAÚDE, PARA A REALIZAÇÃO DE PROCEDIMENTOS EM LABORATÓRIO DE PRÓTESES DENTÁRIAS, para atender ao programa do Ministério da Saúde, conforme portaria SAS nº. 1.825/GMMS de 24 de agosto de 2012, conforme ANEXO I – TERMO DE REFERÊNCIA.

3- Especificação do objeto.
CONTRATAÇÃO DE EMPRESAS PRESTADORAS DE SERVIÇOS DE SAÚDE, PARA A REALIZAÇÃO DE PROCEDIMENTOS EM LABORATÓRIO DE PRÓTESES DENTÁRIAS, para atender ao programa do Ministério da Saúde, conforme portaria SAS nº. 1.825/GMMS de 24 de agosto de 2012, conforme ANEXO I – TERMO DE REFERÊNCIA.

4- Serviços/produtos a serem fornecidos
A relação dos serviços/produtos a serem adquiridos, constam no anexo I, parte integrante deste Edital, bem como os valores máximos permitidos.

Local de entrega: Secretaria Municipal de Saúde de Campo Bonito.

5 – Custos com impostos, taxas, fretes e demais despesas.
O ônus relacionado com os impostos, taxas, fretes e demais despesas serão de inteira responsabilidade da(s) empresa(s) vencedora(s).

6 – Descarga e entrega
A descarga e entrega dos produtos no local indicado de entrega será de responsabilidade da(s) empresa(s) vencedora(s).

7 – Prazo de entrega
O prazo de entrega dos produtos é de 30 (TRINTA) DIAS a partir da solicitação do setor competente, após homologação do ato.

8- Vigência contratual
12 MESES

Nota: Os preços de referência representam a média de preços praticados por fornecedores, de acordo com pesquisa realizada.

Campo Bonito 05 de julho de 2017

ANEXO I – TERMO DE REFÊNCIA
DESENVOLVIMENTO DOS TRABALHOS:

- Os dentistas efetivos do Município de Campo Bonito farão a triagem de todos os pacientes, iniciando com avaliação completa e indicando que tipo de prótese que o paciente necessita para a boa reabilitação;

- Com o encaminhamento do dentista o paciente poderá ser atendido pelo dentista credenciado pela empresa, para a realização das moldagens;

- O Município de Campo Bonito disponibilizará o consultório de odontologia para a realização das moldagens, com agendamento prévio, sempre no período da tarde; Tendo em vista que pela manhã não há consultórios disponíveis.

- O consultório utilizado pela empresa deverá ser entregue limpo, devidamente organizado nas condições em que foi entregue para a realização dos trabalhos;

- A moldagem somente poderá ser realizada por dentista, profissional formado, devidamente credenciado no momento da licitação; Protéticos não poderão realizar moldes em pacientes;

- Após a instalação da prótese o paciente é obrigado a retornar a um dentista do Município para avaliação e aprovação da mesma e a liberação para pagamento;

- As próteses deverão ter durabilidade de no mínimo 24 meses contra desgaste natural do material;

- O pagamento só será efetuado após a aprovação das próteses pelos dentistas do Município;

- A Nota fiscal deverá conter o nome completo de todos os pacientes atendidos;

- Inicialmente será necessário o atendimento de no mínimo TRINTA PACIENTES/MÊS, até 31/12/2017, posteriormente, conforme a demanda do município.

- O prazo de entrega da prótese de cada paciente é de TRINTA DIAS após o início, seguindo o seguinte protocolo:

CONFECCÃO DE PRÓTESE TOTAL:
1 Moldagem de estudo em alginato;
2 Modelo individual com moldagem com pasta de óxido de zinco e algenol;
3 Registro oclusal com rodete de cera e escolha da cor dos dentes;
4 Prova dos dentes (prótese);
5 Acrilização e Instalação da Prótese;
6 Sessões de acompanhamento e reembolso se necessário;
7 Aprovação do Dentista do Município

PRÓTESES DENTÁRIAS	1	CONFECCÃO DE PROTESE TOTAL MANDIBULAR/MAXILAR, EM RESINA CROSS LINKED DE ALTA DENSIDADE, MAIOR ESTABILIDADE DE COR E MAIOR RESISTÊNCIA SOLUBILIDADE, MAIOR DUREZA SUPERICIAL, QUE SUPERE OS REQUISITOS ADA; MAIOR RESISTÊNCIA AO DESGASTE, SUPERIOR TOTAL COM PALATO TRANSPARENTE, REMOVIVEL, INSTALAÇÃO PERFEITA NA BOCA, IMPEDINDO QUE SE MOVA OU DESLOQUE DURANTE O USO;	un	202,00	375,00
--------------------	---	---	----	--------	--------

CONFECCÃO DE PPR:

- Moldagem de estudo em alginato;
- Prova de armação e registro oclusal e escolha da cor dos dentes;
- Prova dos dentes;
- Instalação e acrilização da prótese;

Lote	Item	Especificação	Unid./apresent	Qtde	Preço unitário R\$
	PRÓTESES DENTÁRIAS	PRÓTESE PARCIAL MANDIBULAR/MAXILAR, FIXADA NA BOCA A FIM DE NÃO CAIR OU DESLOCAR DURANTE O USO, POR MEIO DE UMA ESTRUTURA METALIZADA FUNDIDA CONTENDO GRAMOS METÁLICOS FUNDIDOS (inclui fundição da estrutura	un	203,00	375,00

(inclui fundição da estrutura metálica+montagem dos dentes+acrilização). EM RESINA CROSS LINKED DE ALTA DENSIDADE, MAIOR ESTABILIDADE DE COR E MAIOR RESISTÊNCIA SOLUBILIDADE, MAIOR DUREZA SUPERICIAL, QUE SUPERE OS REQUISITOS ADA; MAIOR RESISTÊNCIA AO DESGASTE,					
--	--	--	--	--	--

Valor total dos produtos 151.875,00

Pregão Presencial nº 54/2.017
Processo nº 99/2017

Anexo II
Proposta de Preços

Identificação da licitante

Razão social da licitante CNPJ nº

Endereço:

Pessoa p/ contato Telefone

Fax E-mail

Nº conta-corrente (opcional) Banco (opcional) Agencia (opcional)

Preços propostos

Item	Especificação	Unid. Apresent.	Qtde	Marca (produto)	do	Preço unitário R\$	Preço total R\$
1	CONFECCÃO DE PROTESE TOTAL MANDIBULAR/MAXILAR CONFORME ESPECIFICAÇÕES NO TERMO DE REFERENCIA	un	202,00				
2	PRÓTESE PARCIAL MANDIBULAR/MAXILAR REMOVIVEL CONFORME ESPECIFICAÇÕES NO TERMO DE REFERENCIA	un	203,00				

Valor total da proposta R\$

Informações complementares: Todas as constantes do Termo de Referência;

Prazo de validade da proposta: 60 DIAS

Prazo de entrega dos serviços/produtos: 30 DIAS CONFORME PROTOCOLO DO TERMO DE REFERENCIA.

Local de entrega: SECRETARIA MUNICIPAL DE SAUDE DE CAMPO BONITO

Forma de pagamento: Pagamento a vista após a avaliação e aprovação do dentista, servidor efetivo do Município;

..... de de

Responsável legal e/ou procurador.....

RG nº

Cargo.....

Pregão Presencial nº 54/2.017
Processo nº 99/2017

ANEXO III

DECLARAÇÃO DE INEXISTÊNCIA DE FATO IMPEDITIVO PARA LICITAR

..... inscrita no CNPJ sob nº, sediada na, nº, bairro, na cidade de, estado do, declara, sob as penas da Lei, que não está impedida de participar de licitação em qualquer Órgão ou Entidade da Administração Pública, direta ou indireta, federal, estadual ou municipal.
Declaro inclusive que está, obrigada a informar à Contratante os fatos supervenientes impeditivos de sua habilitação, quando de sua ocorrência, conforme determina o artigo 32º da Lei Federal nº 8.666/93.

Por ser a expressão da verdade, firmamos a presente declaração.

..... de de

Licitante:
Rep. Legal
RG nº:
Cargo:

Pregão Presencial nº 54/2.017
Processo nº 99/2017

ANEXO IV

DECLARAÇÃO DE NÃO UTILIZAÇÃO DE TRABALHO DE MENOR

..... inscrita no CNPJ sob o nº, sediada na, nº, bairro, na cidade de, estado, declara sob as penas da Lei, e para os fins previstos no artigo 27, inciso V, da Lei Federal nº 8.666/93, que cumpre o disposto no inciso XXXIII do artigo 7º da Constituição Federal, ou seja, não tem em seus quadros menores de 18 (dezoito) anos executando trabalho noturno, insalubre ou perigoso, ou menores de 16 (dezesseis) anos executando qualquer trabalho, salvo na condição de aprendiz, a partir de 14 (quatorze) anos.

A empresa está ciente de que o descumprimento do disposto acima, durante a vigência do contrato, acarretará a sua rescisão.

..... de de

Licitante:
Rep. Legal
RG nº:
Cargo:

Pregão Presencial nº 54/2.017
Processo nº 99/2017

ANEXO V

DECLARAÇÃO DE CUMPRIMENTO DOS REQUISITOS DE HABILITAÇÃO

CONTINUA 9

- 16.2 A licitante vencedora se obriga a manter, durante toda a execução do contrato, as mesmas condições de habilitação.
- 16.3 Se a licitante vencedora não apresentar situação regular, no ato da contratação, ou recusar-se injustificadamente a firmar o instrumento de contrato ou em aceitar ou retirar o instrumento equivalente, conforme for o caso, será convocada outra licitante para celebrar o contrato, observada a ordem de classificação nas mesmas condições da primeira colocada e demais dispositivos deste edital, sem prejuízo da aplicação das sanções cabíveis.
- 16.4 A Contratada fica obrigada a aceitar, nas mesmas condições contratuais, os acréscimos ou supressões que se fizerem na aquisição do objeto da presente licitação, até 25% (vinte e cinco por cento) do valor do contrato.
- 17 DO PREÇO**
- 17.1 O critério de classificação será o de Menor Preço - Total por Lote, sendo considerados inexecutáveis as propostas cotadas abaixo de 85% (oitenta e cinco por cento) do valor máximo do edital.

18 DO REAJUSTAMENTO

18.1 Índice a ser fixado pelo Governo Federal e aplicado na seguinte proporção:

Item de custo	unidade	coeficiente básico
A. CUSTOS VARIÁVEIS		
1- combustível	Litros/km	37,50%
2- lubrificantes	Litros/km	1,00%
3- Pessoal Operação	H. mês/ veic. Ano	15,30%
4- Peças e Acessórios	% veic/ veic. ano	7,50%
5- Encargos sociais e impostos	H. mês/ veic. Ano	8,00%
C. Depreciação		
6- Veículos	%	16,50%
7- Outros ativos	%	14,20%
TOTAL		100%

19 DA DOTAÇÃO ORÇAMENTÁRIA

A despesa decorrente da contratação do objeto desta licitação correrá no exercício de 2017, através da seguinte Dotação Orçamentária: **Secretaria de Educação e Cultura – Depto de educação e Cultura – Ações com Transporte Escolar – Despesas com Transporte Escolar.**

20 DO RECEBIMENTO DO OBJETO E DO PAGAMENTO

- 20.1 O recebimento do objeto da licitação se dará conforme o disposto no artigo 73º, inciso II e seus parágrafos, da Lei nº 8.666/93.
- 20.2 A simples assinatura de servidor em canhoto de fatura ou conhecimento de transporte implica apenas recebimento provisório.
- 20.3 O recebimento definitivo dos itens contratados se dará apenas após a verificação da conformidade com a especificação, bem como verificação da qualidade e desempenho dos itens apresentados conforme mencionado em edital.
- 20.4 O pagamento dar-se-á de forma mensal até o 12 dia útil.
- 20.5 O recebimento não exclui a responsabilidade da Contratada pelo perfeito desempenho dos itens fornecidos, cabendo-lhe sanar quaisquer irregularidades detectadas quando de sua utilização.
- 20.6 A nota fiscal/fatura deverá ser emitida pela própria Contratada, obrigatoriamente com o número de inscrição no CNPJ apresentado nos documentos de habilitação, na proposta de preço, não se admitindo notas fiscais/faturas emitidas com outros CNPJ's, mesmo aqueles de filiais ou da matriz.

21 DAS OBRIGAÇÕES DAS PARTES

- 21.1 São obrigações da Contratante:
- a) Acompanhar e fiscalizar a execução do contrato, bem como atestar nas notas fiscais/faturas a efetiva entrega do objeto desta licitação;
 - b) Efetuar a transição dos pagamentos à Contratada;
 - c) Aplicar à Contratada as sanções regulamentares e contratuais, quando for o caso;
 - d) Prestar as informações e os esclarecimentos que venham a ser solicitados pela Contratada.
- 21.2 São obrigações da Contratada:
- a) Entregar o objeto da presente licitação dentro do prazo, respeitadas as quantidades, especificações e endereço contidos no Anexo I;
 - b) Pagar todos os tributos, contribuições fiscais e parafiscais que incidam ou venham a incidir, direta e indiretamente, sobre os serviços, bem como eventual custo de frete na entrega;
 - c) Substituir o veículo, caso esse apresente algum defeito, para que não haja prejuízos na execução do serviço. O prazo para reparo e reintegração do veículo é de 05 dias úteis;
 - d) Atender prontamente quaisquer exigências do representante da Contratante, inerentes ao objeto da contratação;
 - e) **Manter, durante a execução do contrato, as mesmas condições de habilitação. Empresas que não apresentarem as certidões de FGTS, INSS e Justiça do Trabalho juntamente com a Nota Fiscal de Prestação de Serviços. A não apresentação das certidões acarretará em não pagamento para o Contratado.**

22 VIGÊNCIA E EXECUÇÃO DO CONTRATO

- 22.1 A vigência do contrato é de 12 meses, podendo ser renovado por iguais períodos, por interesse da Administração. O recebimento do objeto será acompanhado e fiscalizado por um representante da Administração Municipal.
- 22.2 A fiscalização será exercida no interesse da Administração municipal e não exclui nem reduz a responsabilidade da Contratada, inclusive perante terceiros, por quaisquer irregularidades, e, na sua ocorrência, não implica co-responsabilidade do Poder Público ou de seus agentes e prepostos.
- 22.3 A Contratante se reserva o direito de rejeitar o item entregue que não esteja em conformidade com os termos deste edital.
- 22.4 Quaisquer exigências da fiscalização inerentes ao objeto do contrato, deverão ser prontamente atendidas pela Contratada.

23 DAS SANÇÕES ADMINISTRATIVAS

- 23.1 Em caso de inexecução do contrato, erro de execução, execução imperfeita, mora de execução, inadimplimento contratual ou não veracidade das informações prestadas, a CONTRATADA estará sujeita às seguintes penalidades, garantida a prévia defesa:
- I) Advertência;
 - II) Multas, por meio de Documento de Arrecadação Municipal, a ser preenchido de acordo com instruções fornecidas pela CONTRATANTE):
 - a) De 1% (um por cento) sobre o valor total do contrato, por dia de atraso no prazo contratual de entrega, ou no prazo de substituição do item defeituoso, limitado a 10% do mesmo valor, por ocorrência;
 - b) De 5% (cinco por cento) sobre o valor total do contrato, por infração a qualquer cláusula ou condição do contrato, não especificada na alínea "a" acima, e aplicada em dobro na sua reincidência;
 - c) De 10% (dez por cento) sobre o valor total do contrato, no caso de recusa injustificada da licitante adjudicatária em firmar o termo de contrato ou em aceitar ou em retirar o instrumento equivalente a dito termo, conforme o caso, no prazo e condições estabelecidas;
 - d) De 10% (dez por cento) do valor total do contrato pela recusa em corrigir qualquer erro, defeito, vício do item rejeitado, caracterizando-se a recusa, caso a correção não se efetivar nos 05 (cinco) dias que se seguirem à data da comunicação formal da rejeição ou defeito.
 - III) Impedimento de licitar e contratar com o município, pelo prazo de até dois anos, a licitante que, convocada dentro do prazo de validade da sua proposta, não celebrar o contrato, deixar de entregar documentação exigida para o certame, apresentar documentação falsa, ensejar o retardamento da execução de seu objeto, não manter a proposta, falhar ou fraudar na execução do contrato, comportar-se de

manter a proposta, falhar ou fraudar na execução do contrato, comportar-se de modo inidôneo ou cometer fraude fiscal, enquanto perdurarem os motivos determinantes da punição ou até que seja promovida a reabilitação perante a própria autoridade que aplicou a sanção, sem prejuízo das multas previstas neste Edital e das demais cominações legais.

- 23.2 No processo de aplicação de penalidades, é assegurado o direito ao contraditório e à ampla defesa.
- 23.3 Se o valor da multa não for pago, ou depositado, será automaticamente descontado do pagamento a que a Contratada fizer jus. Em caso de inexistência ou insuficiência de crédito da Contratada, o valor devido será cobrado administrativamente ou inscrito na dívida ativa do município, e cobrado na forma da Lei.
- 23.4 As sanções previstas nos incisos I e III do item 21.1 poderão ser aplicadas juntamente com as multas do inciso II do mesmo item, facultada a defesa prévia do interessado no respectivo processo, no prazo de 5 (cinco) dias úteis.

24 DAS DISPOSIÇÕES GERAIS

- 24.1 As normas que disciplinam este Pregão serão sempre interpretadas em favor da ampliação da disputa entre as interessadas, atendidos o interesse público e o da Administração, sem o comprometimento da segurança da contratação.
- 24.2 É facultado ao Pregoeiro ou à autoridade superior, em qualquer fase da licitação, a promoção de diligência destinada a esclarecer ou complementar a instrução do processo.
- 24.3 Nenhuma indenização será devida às licitantes pela elaboração ou pela apresentação de documentação referente ao presente Edital.
- 24.4 Na contagem dos prazos estabelecidos neste Edital, exclui-se o dia do início e inclui-se o do vencimento, observando-se que só se iniciam e vencem prazos em dia de expediente normal, exceto quando for explicitamente disposto em contrário.
- 24.5 A autoridade competente poderá revogar a presente licitação em face de razões de interesse público, derivadas de fato superveniente devidamente comprovado, pertinente e suficiente para justificar tal conduta, devendo anulá-la por ilegalidade, de ofício, ou por provocação de qualquer pessoa, mediante ato escrito e fundamentado.
- 24.6 No caso de alteração deste Edital no curso do prazo estabelecido para a realização do Pregão, este prazo será reaberto, exceto quando, inquestionavelmente, a alteração não afetar a formulação das propostas.
- 24.7 Para dirimir, na esfera judicial, as questões oriundas do presente Edital, será competente o Foro do município de Guaraniçu-Pr.
- 24.8 Na hipótese de não haver expediente no dia da abertura da presente licitação, ficará esta transferida para o primeiro dia útil subsequente, no mesmo local e horário anteriormente estabelecidos.
- 24.9 Este Edital e seus anexos estarão disponíveis, para consulta, no Departamento de Compras do município de Campo Bonito-Pr., nos horários de 08:30 às 11:30 e de 13:30 às 17:00 horas. A cópia integral poderá ser adquirida, nesse mesmo local, ou obtida pela internet, via E-MAIL no seguinte endereço: campobonitolicitacao@yahoo.com.br
- 24.10 Demais informações ou esclarecimentos relativos ao presente Edital serão objeto de consulta, por escrito, ao Pregoeiro, no endereço indicado no preâmbulo deste edital, até 1 (um) dia anterior à data da abertura da licitação, e serão respondidas, igualmente por escrito, a ser encaminhado a todos os interessados que registrarem a obtenção do Edital.
- 24.11 Os casos imprevisíveis serão resolvidos pelo Pregoeiro, Equipe de Apoio e autoridade competente e setor jurídico do município.
- 24.12 Fazem parte integrante deste Edital:
- Anexo I — Termo de Referência;
 - Anexo II — Formulário para apresentação da Proposta de Preços;
 - Anexo III — Declaração de Inexistência de Fato Impeditivo Para Licitar;
 - Anexo IV — Declaração de Não-Utilização de Trabalho de Menor;
 - Anexo V — Declaração de Cumprimento dos Requisitos de Habilitação.
 - Anexo VI — Minuta de Contrato.
 - Anexo VII — Decreto 1298/2009.
 - Anexo VIII — Mapas com detalhes das Rotas/Trechos.
25. Do conceito da Microempresa e empresa de Pequeno Porte.

Serão consideradas as denominações constantes na Lei Complementar nº 123/2006 e Lei Federal nº 9.841/99.

Campo Bonito, 22 de Junho de 2017.

ANTONIO CARLOS DOMINIAK
 Prefeito Municipal

PREGÃO PRESENCIAL Nº 51/2017
 PROCESSO Nº 95/2017

**ANEXO I
 TERMO DE REFERÊNCIA**

- 1- Introdução e base legal
 A elaboração deste Termo de Referência obedece ao estabelecido nos incisos I e II do artigo 8º e no inciso II, do artigo 21, do Decreto Federal nº 3.555, de 08 de agosto de 2000, publicado no DOU de 09/08/2000.
- 2- Necessidades e objetivos
 O Município de Campo Bonito-PR tem por necessidade Contratação de serviços de transporte escolar para atender os alunos da rede pública de ensino.
- 3- Especificação do objeto.
 CONTRATAÇÃO DE EMPRESA DO RAMO PARA SERVIÇOS DE TRANSPORTE ESCOLAR NA ÁREA RURAL DO MUNICÍPIO, CONFORME DESCRITO EM EDITAL.
- 4- Serviços/produtos a serem fornecidos
 A relação dos serviços/produtos a serem adquiridos, constam no anexo I, parte integrante deste Edital, bem como os valores máximos permitidos.
- Local de entrega: **Os serviços deverão ser prestados conforme trecho descrito no Termo de Referência do Presente Edital, veículos devidamente vistoriados e motorista devidamente Habilitado com Carteira Nacional de Habilitação Categoria mínima D e apresentar Certificado do Curso para o Transporte Escolar.**
- 5 – Custos com impostos, taxas, fretes e demais despesas.
 Os ônus relacionados com os impostos, taxas, fretes e demais despesas serão de inteira responsabilidade da(s) empresa(s) vencedora(s).
- 6 – Coleta e devolução
 A coleta devolução dos alunos deverá seguir as indicações da Secretaria Municipal de Educação, sendo de inteira responsabilidade da(s) empresa(s) vencedora(s).
- 7 – Prazo de reparo
É de inteira responsabilidade da empresa substituir o veículo, caso esse apresente algum defeito, para que não haja prejuízos na execução do serviço. O prazo para reparo e reintegração do veículo apresentado na vistoria dos veículos é de 05 dias úteis.
- 8- Vigência contratual
 12 meses
- Nota: Os preços de referência representam a média de preços praticados por fornecedores, de acordo com pesquisa realizada.
 Campo Bonito, 22 de Junho de 2017.

**TERMO DE REFERÊNCIA
 DESCRIÇÃO DOS TRECHOS**

ANEXO I

LOTE 01 – TRANSPORTE ESCOLAR LINHA SERTÃOZINHO ATÉ GUARANIÇU - PR – 01 veículo tipo ônibus, capacidade mínima TRINTA lugares, poltronas reclináveis.

Item	Especificação	Unid. apresent.	Qtd	Preço unitário R\$	TOTAL DO LOTE
1	O início do trecho será saída de manhã às 06:20 horas do Rio Tourinho (divisa do município com Baganey) passando pela Bresolin, Área 06, propriedade do senhor Velmir Valente, Área 04, chegando até a escola do Campo Nossa Senhora da Salete às 07:10 horas, alguns alunos desembarcam para estudar em Sertãozinho e embarcam outros que vem estudar na cidade de Campo Bonito, trás também duas	km	29.040	4,50 (quatro reais e cinquenta centavos)	130.680,00 (cento e trinta mil seiscentos e oitenta reais).

às 07:10 horas, alguns alunos desembarcam para estudar em Sertãozinho e embarcam outros que vem estudar na cidade de Campo Bonito, trás também duas professoras e às vezes um ou dois alunos do Município, então segue pela estrada principal até o Colégio Estadual José Bonifácio Escola Lauro Luis. As 11:45 sai da Escola Lauro Luis, passa pelo Colégio José Bonifácio recolhendo os alunos e segue para Sertãozinho, devolvendo os alunos da manhã e embarcando os alunos do período da tarde para estudarem na escola do Campo Santo Antonio, retorna a escola do Sertãozinho com os alunos, ao fim do período da aula a tarde, devolve os alunos nas área 04, área 06, Velmir Valente, totalizando um total de 110 (cento e dez) quilômetros ao dia.

Valor total dos produtos R\$ 130.680,00 (CENTO E TRINTA MIL SEISCENTOS E OITENTA REAIS).

Informações complementares: **as licitantes deverão atender todos os requisitos do DECRETO MUNICIPAL 1298/2009 E DECRETO MUNICIPAL 2521/2016.**

Prazo de validade da proposta: 60 Dias.

Os serviços deverão ser prestados conforme trechos determinados nos lotes acima. Os veículos devidamente vistoriados pelo Detran, atendendo os critérios de avaliação conforme decreto municipal. Motorista devidamente Habilitado com Carteira Nacional de Habilitação Categoria mínima D e apresentar Certificado do Curso para o Transporte Escolar.

Custos com impostos, taxas, fretes e demais despesas.
 Os ônus relacionados com os impostos, taxas, fretes e demais despesas serão de inteira responsabilidade da(s) empresa(s) vencedora(s).

Serão consideradas inexecutáveis as propostas apresentadas com valor inferior a 90% (noventa por cento) aos valores apresentados neste Anexo.
 Forma de pagamento: Mensal até o 12º útil.

Pregão Presencial nº 51/2017

Processo nº 95/2017

Anexo II
 Proposta de Preços

Identificação da licitante

Razão social da licitante	CNPJ nº	
Endereço:		
Pessoa p/ contato	Telefone	
Fax	E-mail	
Nº conta-corrente (opcional)	Banco (opcional)	Agencia (opcional)

Preços propostos

Item	Especificação	Unid. apresent.	Qtd	Preço unitário R\$	TOTAL DO LOTE
1	O início do trecho será saída de manhã às 06:20 horas do Rio Tourinho (divisa do município com Baganey) passando pela Bresolin, Área 06, propriedade do senhor Velmir Valente, Área 04, chegando até a escola do Campo Nossa Senhora da Salete às 07:10 horas, alguns alunos desembarcam para estudar em Sertãozinho e embarcam outros que vem estudar na cidade de Campo Bonito, trás também duas professoras e às vezes um ou dois alunos do Município, então segue pela estrada principal até o Colégio Estadual José Bonifácio Escola Lauro Luis. As 11:45 sai da Escola Lauro Luis, passa pelo Colégio José Bonifácio recolhendo os alunos e segue para Sertãozinho, devolvendo os alunos da manhã e embarcando os alunos do período da tarde para estudarem na escola do Campo Santo Antonio, retorna a escola do Sertãozinho com os alunos, ao fim do período da aula a tarde, devolve os alunos nas área 04, área 06, Velmir Valente, totalizando um total de 110 (cento e dez) quilômetros ao dia.	km	29.040	Previsão para calendário escolar	

Informações complementares: **as licitantes deverão atender todos os requisitos do DECRETO MUNICIPAL 1298/2009 E DECRETO MUNICIPAL 2521/2016.**

Prazo de validade da proposta: 30 dias

Local de entrega: **Linha de transporte rural e intermunicipal conforme descrito no termo de referência.**

Custos com impostos, taxas, fretes e demais despesas.
 Os ônus relacionados com os impostos, taxas, fretes e demais despesas serão de inteira responsabilidade da(s) empresa(s) vencedora(s).

Serão consideradas inexecutáveis as propostas apresentadas com valor inferior a 90% (noventa por cento) aos valores apresentados no Anexo I.

Vigência contratual: 12 Meses.

Forma de pagamento: 12 Dias úteis após emissão da Nota Fiscal.

..... de de
 Responsável legal e/ou procurador.....
 RG nº
 Cargo.....

Pregão Presencial nº 51/2017
 Processo nº 95/2017

ANEXO III

DECLARAÇÃO DE INEXISTÊNCIA DE FATO IMPEDITIVO PARA LICITAR

....., inscrita no CNPJ sob nº, sediada na, nº, bairro, na cidade de, estado do, declara, sob as penas da Lei, que não está impedida de participar de licitação em qualquer Órgão ou Entidade da Administração Pública, direta ou indireta, federal, estadual ou municipal.

Declaro inclusive que está, obrigada a informar à Contratante os fatos supervenientes impeditivos de sua habilitação, quando de sua ocorrência, conforme determina o artigo 32º da Lei Federal nº 8.666/93.

Por ser a expressão da verdade, firmamos a presente declaração.

Licitante:
 Rep. Legal
 RG nº:
 Cargo:

2- Necessidades e objetivos

O Município de Campo Bonito-PR, têm por necessidade CONTRATAÇÃO DE EMPRESAS PRESTADORAS DE SERVIÇOS DE SAÚDE, PARA A REALIZAÇÃO DE PROCEDIMENTOS EM LABORATÓRIO DE PRÓTESES DENTÁRIAS, para atender ao programa do Ministério da Saúde, conforme portaria SAS nº. 1.825/GMMS de 24 de agosto de 2012, conforme ANEXO I – TERMO DE REFERÊNCIA.

3- Especificação do objeto.

CONTRATAÇÃO DE EMPRESAS PRESTADORAS DE SERVIÇOS DE SAÚDE, PARA A REALIZAÇÃO DE PROCEDIMENTOS EM LABORATÓRIO DE PRÓTESES DENTÁRIAS, para atender ao programa do Ministério da Saúde, conforme portaria SAS nº. 1.825/GMMS de 24 de agosto de 2012, conforme ANEXO I – TERMO DE REFERÊNCIA.

4- Serviços/produtos a serem fornecidos

A relação dos serviços/produtos a serem adquiridos, constam no anexo I, parte integrante deste Edital, bem como os valores máximos permitidos.

Local de entrega: Secretária Municipal de Saúde de Campo Bonito.

5 – Custos com impostos, taxas, fretes e demais despesas.

O ônus relacionado com os impostos, taxas, fretes e demais despesas serão de inteira responsabilidade da(s) empresa(s) vencedora(s).

6 – Descarga e entrega

A descarga e entrega dos produtos no local indicado de entrega será de responsabilidade da(s) empresa(s) vencedora(s).

7 – Prazo de entrega

O prazo de entrega dos produtos é de 30 (TRINTA) DIAS a partir da solicitação do setor competente, após homologação do ato.

8- Vigência contratual

12 MESES

Nota: Os preços de referência representam a média de preços praticados por fornecedores, de acordo com pesquisa realizada.



ANEXO I – TERMO DE REFÊNCIA

DESENVOLVIMENTO DOS TRABALHOS:

- Os dentistas efetivos do Município de Campo Bonito farão a triagem de todos os pacientes, iniciando com avaliação completa e indicando que tipo de prótese que o paciente necessita para a boa reabilitação;
- Com o encaminhamento do dentista o paciente poderá ser atendido pelo dentista credenciado pela empresa, para a realização das moldagens;
- O Município de Campo Bonito disponibilizará o consultório de odontologia para a realização das moldagens, com agendamento prévio, sempre no período da tarde; Tendo em vista que pela manhã não há consultórios disponíveis.
- O consultório utilizado pela empresa deverá ser entregue limpo, devidamente organizado nas condições em que foi entregue para a realização dos trabalhos;
- A moldagem somente poderá ser realizada por dentista, profissional formado, devidamente credenciado no momento da licitação; Protéticos não poderão realizar moldes em pacientes;
- Após a instalação da prótese o paciente é obrigado a retornar a um dentista do Município para avaliação e aprovação da mesma e a liberação para pagamento;
- As próteses deverão ter durabilidade de no mínimo 24 meses contra desgaste natural do material;
- O pagamento só será efetuado após a aprovação das próteses pelos dentistas do Município;
- A Nota fiscal deverá conter o nome completo de todos os pacientes atendidos;
- Inicialmente será necessário o atendimento de no mínimo TRINTA PACIENTES/MÊS, até 31/12/2017, posteriormente, conforme a demanda do município.
- O prazo de entrega da prótese de cada paciente é de TRINTA DIAS após o início, seguindo o seguinte protocolo:

- CONFEÇÃO DE PRÓTESE TOTAL:**
- 1 Moldagem de estudo em alginato;
 - 2 Modelo individual com moldagem com pasta de óxido de zinco e algenol;
 - 3 Registro oclusal com rodete de cera e escolha da cor dos dentes;
 - 4 Prova dos dentes (prótese);
 - 5 Acrilização e Instalação da Prótese;
 - 6 Sessões de acompanhamento e reembasamento se necessário;
 - 7 Aprovação do Dentista do Município

Lote	Item	Especificação	Unid./apresent	Qtde	Preço
------	------	---------------	----------------	------	-------

Lote	Item	Especificação	Unid./apresent	Qtde	Preço
	1	CONFEÇÃO DE PRÓTESE TOTAL MANDIBULAR/MAXILAR, EM RESINA CROSS LINKED DE ALTA DENSIDADE, MAIOR ESTABILIDADE DE COR E MAIOR RESISTÊNCIA SOLUBILIDADE, MAIOR DUREZA SUPERFICIAL, QUE SUPERE OS REQUISITOS ADA; MAIOR RESISTÊNCIA AO DESGASTE, SUPERIOR TOTAL COM PALATO TRANSPARENTE REMOVÍVEL, INSTALAÇÃO PERFEITA NA BOCA, IMPEDINDO QUE SE MOVÁ OU DESLOQUE DURANTE O USO;	un	202,00	unitário R\$ 375,00

- CONFEÇÃO DE PPR:**
- 1 Moldagem de estudo em alginato;
 - 2 Prova de armação e registro oclusal e escolha da cor dos dentes;
 - 3 Prova dos dentes;
 - 4 Instalação e acrilização da prótese;

Lote	Item	Especificação	Unid./apresent	Qtde	Preço
	2	PRÓTESE PARCIAL MANDIBULAR/MAXILAR, FIXADA NA BOCA A FIM DE NÃO CAIR OU DESLOCAR DURANTE O USO, POR MEIO DE UMA ESTRUTURA METALIZADA FUNDIDA CONTENDO GRAMPOS METÁLICOS FUNDIDOS (inclui fundição da estrutura metálica+montagem dos dentes+acrilização). EM RESINA CROSS LINKED DE ALTA DENSIDADE, MAIOR ESTABILIDADE DE COR E MAIOR RESISTÊNCIA SOLUBILIDADE, MAIOR DUREZA SUPERFICIAL, QUE SUPERE OS REQUISITOS ADA; MAIOR RESISTÊNCIA AO DESGASTE.	un	203,00	unitário R\$ 375,00

MUNICÍPIO DE Campo Bonito

Valor total dos produtos: 151.875,00

Pregão Presencial nº 54/2.017
Processo nº 99/2017

Anexo II
Proposta de Preços

Identificação da licitante

Razão social da licitante: _____ CNPJ nº: _____

Endereço: _____

Pessoa p/ contato: _____ Telefone: _____

Fax: _____ E-mail: _____

Nº conta-corrente (opcional): _____ Banco (opcional): _____ Agência (opcional): _____

Preços propostos

Item	Especificação	Unid. Apresent.	Qtde	Marca do produto	Preço unitário R\$	Preço total R\$
1	CONFEÇÃO DE PRÓTESE TOTAL MANDIBULAR/MAXILAR CONFORME ESPECIFICAÇÕES NO TERMO DE REFERÊNCIA	un	202,00			
2	PRÓTESE PARCIAL MANDIBULAR/MAXILAR REMOVÍVEL CONFORME ESPECIFICAÇÕES NO TERMO DE REFERÊNCIA	un	203,00			

Valor total da proposta R\$ _____

Informações complementares: Todas as constantes do Termo de Referência;

Prazo de validade da proposta: 60 DIAS

Prazo de entrega dos serviços/produtos: 30 DIAS CONFORME PROTOCOLO DO TERMO DE REFERÊNCIA.

Local de entrega: SECRETARIA MUNICIPAL DE SAUDE DE CAMPO BONITO

Forma de pagamento: Pagamento a vista após a avaliação e aprovação do dentista, servidor efetivo do Município;

Responsável legal e/ou procurador: _____

RG nº: _____

Cargo: _____

MUNICÍPIO DE Campo Bonito

Pregão Presencial nº 54/2.017
Processo nº 99/2017

ANEXO III

DECLARAÇÃO DE INEXISTÊNCIA DE FATO IMPEDITIVO PARA LICITAR

_____, inscrita no CNPJ sob nº _____, sediada na _____, nº _____, bairro _____, na cidade de _____, estado de _____, declara, sob as penas da Lei, que não está impedida de participar de licitação em qualquer Órgão ou Entidade da Administração Pública, direta ou indireta, federal, estadual ou municipal.

Declaro inclusive que está, obrigada a informar à Contratante os fatos supervenientes impeditivos de sua habilitação, quando de sua ocorrência, conforme determina o artigo 32º da Lei Federal nº 8.666/93.

Por ser a expressão da verdade, firmamos a presente declaração.

_____, de _____ de _____

Licitante:
Rep. Legal
RG nº:
Cargo:

MUNICÍPIO DE Campo Bonito

Pregão Presencial nº 54/2.017
Processo nº 99/2017

ANEXO IV

DECLARAÇÃO DE NÃO UTILIZAÇÃO DE TRABALHO DE MENOR

_____, inscrita no CNPJ sob nº _____, sediada na _____, nº _____, bairro _____, na cidade de _____, estado de _____, declara sob as penas da Lei, e para os fins previstos no artigo 27, inciso V, da Lei Federal nº 8.666/93, que cumpre o disposto no inciso XXIII do artigo 7º da Constituição Federal, ou seja, não tem em seus quadros menores de 18 (dezoito) anos executando trabalho noturno, insalubre ou perigoso, ou menores de 16 (dezesseis) anos executando qualquer trabalho, salvo na condição de aprendiz, a partir de 14 (quatorze) anos.

A empresa está ciente de que o descumprimento do disposto acima, durante a vigência do contrato, acarretará a sua rescisão.

_____, de _____ de _____

Licitante:
Rep. Legal
RG nº:
Cargo:

MUNICÍPIO DE Campo Bonito

Pregão Presencial nº 54/2.017
Processo nº 99/2017

ANEXO V

DECLARAÇÃO DE CUMPRIMENTO DOS REQUISITOS DE HABILITAÇÃO

_____, inscrita no CNPJ sob nº _____, sediada na Rua _____, nº _____, Bairro _____, na cidade de _____, estado de _____, declara para

inciso VII, da Lei nº 10.520, de 17 de novembro de 2002.

Por ser a expressão da verdade, firmamos a presente declaração.

_____, de _____ de _____

Licitante:
Rep. Legal
RG:
Cargo:

MUNICÍPIO DE Campo Bonito

ANEXO VI

Pregão Presencial nº 54/2017
Processo nº 99/2017

MINUTA DE CONTRATO

Que entre si celebaram o Município de Campo Bonito, Estado do Paraná, pessoa jurídica de direito público interno, com sede administrativa na Rua Prof. Darcião Roberto Grassi, nº 101, inscrito no CNPJ sob o nº 80.869.621/0001-45, neste ato representado pelo Sr. Prefeito Municipal, GILMAR LUIS BERNARDI, brasileiro, casado, portador do CPF nº 912.819.369-48 e da Carteira de Identidade RG nº 3.887.542-7 PR, e de outro lado (qualificar), doravante denominado CONTRATADO, pelo presente instrumento particular têm justo e contratado o seguinte:

CLÁUSULA PRIMEIRA - Do objeto

O presente contrato, pactuado em regime de execução Menor Preço - Lote, tem como objetivo a CONTRATAÇÃO DE EMPRESAS PRESTADORAS DE SERVIÇOS DE SAÚDE, PARA A REALIZAÇÃO DE PROCEDIMENTOS EM LABORATÓRIO DE PRÓTESES DENTÁRIAS, para atender ao programa do Ministério da Saúde, conforme portaria SAS nº. 1.825/GMMS de 24 de agosto de 2012, conforme ANEXO I – TERMO DE REFERÊNCIA, licitados através da licitação modalidade Pregão nº 54/2017.

CLÁUSULA SEGUNDA - Da documentação

Ficam integrados a este instrumento, independente de transcrição, todos os documentos e que são de pleno conhecimento do contratado apresentados na licitação.

Parágrafo Único - Serão incorporados a este contrato, mediante Termo Aditivo, quaisquer modificações que venham ser necessários durante sua vigência, decorrentes das obrigações assumidas pelo contratado, com estrita observância à lei de licitações.

CLÁUSULA TERCEIRA - Do Valor/Pagamento/Dotação

O valor total para a contratação é de R\$ _____ (_____), sendo os pagamentos efetuados de acordo com Pagamento a vista após a avaliação e aprovação do dentista, servidor efetivo do

Nos valores supra indicados encontram-se incluídos todos os custos, diretos e indiretos, trabalhistas e fiscais, necessários para a execução dos serviços.

As despesas correrão a conta da dotação orçamentária:

21	SECRETARIA SAUDE	DE	10	16	2	10	Manutenção dos Serviços de Saúde	339032030000	MATERIAIS DE SAUDE PARA DISTRIBUIÇÃO GRA
19	SECRETARIA SAUDE	DE	10	6	2	13	Manutenção dos Serviços de Saúde	339036060000	SERVICOS TECNICOS PROFISSIONAIS

CLÁUSULA QUARTA - Vigência Contrato e reajuste

A vigência do presente contrato é de: 12 MESES

O presente contrato poderá ser renovado por igual período por interesse da Administração;

EQUILIBRIO ECONOMICO FINANCEIRO DO CONTRATO ENTRE AS PARTES

CLÁUSULA QUINTA - Das penalidades

Ao contratado serão aplicadas penalidades, sem prejuízo de eventuais perdas e danos que possam ocorrer, de : a) 10% (dez por cento) sobre o valor do contrato se: 1) Mostrar-se negligente para com as obrigações estipuladas na documentação objeto desta licitação; 2) não executar os serviços perfeitamente de acordo com os dados técnicos; 3) transferir, total ou parcialmente, sem prévia autorização, ou permitir que outrem execute os serviços acobertado por sua razão social.

CLÁUSULA SEXTA - Da aplicação das penalidades

Compete ao Departamento Jurídico do contratante, por proposta de sua fiscalização ou por quem por ele indicado.

Parágrafo Único - A aplicação de penalidades em razão de falhas cometidas não isenta o contratado por eventuais perdas e danos que a ocorrência apurada possa ocasionar.

CLÁUSULA SÉTIMA - Outras obrigações

O contratado obriga-se ainda a: 1) assegurar, a execução dos serviços executados: 2) permitir e facilitar a fiscalização, devendo prestar todos os informes e esclarecimentos solicitados, por escrito, pertencem seus agentes ao contratante ou a terceiros por ele designados, em um prazo de 05 (cinco) dias, substituir e/ou refazer serviços e/ou produtos que por ventura demonstrem defeitos, vícios, etc.

CLÁUSULA OITAVA - Responsabilidade civil/trabalhista/fiscal

O contratado assume integral responsabilidade por danos causados ao contratante ou a terceiros, decorrentes da execução dos serviços, isentando o contratante de todas as reclamações que possam surgir em relação ao presente contrato, inclusive as de natureza trabalhista, fiscal, previdenciária, ainda que as mesmas sejam resultantes de atos de seus prepostos ou qualquer pessoa física ou jurídica empregados durante a execução deste.

CLÁUSULA NONA - Da rescisão

O contratante se reserva ao direito de rescindir este contrato, independente de interposição judicial ou extrajudicial, sem que ao contratado caiba direito a indenização de qualquer espécie, nos seguintes casos: a) quando o contratado falir, entrar em concordata ou for dissolvido; b) quando houver inadimplência de cláusula ou condições deste instrumento; c) por transferência pelo contratado a terceiros, no todo ou em parte, das responsabilidades pela execução dos serviços.

Ficam integrados ao presente contrato os artigos 77 e 78 da Lei 8.666/93 independente de transcrição.

CLÁUSULA DÉCIMA - Considerações finais

As partes elegem o Foro da comarca de Guaraniaguá para dirimir dúvidas, direitos e obrigações advindas deste instrumento e que não possam ser afastadas pelas vias amistosas.

E, por estarem assim, justos e contratados, assinam o presente instrumento, juntamente com as testemunhas abaixo, a fim de que produza os seus devidos efeitos legais.

Campo Bonito, _____ de _____ de 2017.

C11177724 E17

