

RISCO À ECONOMIA

Projeto ameaça proteção ao crédito e saúde de empresas

Um projeto em apreciação na Assembleia Legislativa do Paraná pode, caso aprovado, inviabilizar os sistemas de proteção ao crédito e colocar micros e pequenas empresas em risco de falência. A pro-

posta é de que cartas registradas com AR sejam enviadas a devedores antes de ser negativados. Com isso, a operação custará quase cinco vezes mais e inviabilizará o sistema. **| Oeste 07**



DIVULGAÇÃO

Jovens e adultos

Palotina inscreve pessoas com mais de 15 anos interessadas em retomar a carreira escolar. As aulas do EJA terão início dia 22, na Escola Padre Vitorino Roggia.

| Oeste 07

LAVA JATO

Receita Federal espera recuperar R\$ 10 bilhões em impostos e multas

| Política 04

RATINHO NA AMOP



VANDRÉ DUBIELA

Sedu tem R\$ 300 milhões à disposição das prefeituras

| Política 03

LORENA MANARIN

Até que enfim!



As obras de duplicação do trecho da BR-163 entre Cascavel e Marmelândia foram finalmente iniciadas pelo Consórcio Sanches Tripoloni/Maia Melo. A

primeira etapa contempla 15 quilômetros, de um total de 73,4. Para essa extensão estima-se um custo de R\$ 579 milhões. **| Cascavel 06**

INVESTIMENTO



DIVULGAÇÃO

Empresários de Santa Helena têm a oportunidade de ter acesso a recursos com taxas especiais para incrementar seus negócios. Até o dia 23, a prefeitura vai cadastrar instituições financeiras que queiram ser parceiras no projeto.

| Oeste 07

VANDRÉ DUBIELA



Preço cheio e sem obras

O ex-auditor do TCE Homero Marchese apresentou um histórico dos contratos do pedágio no Paraná ontem em encontro com líderes do setor produtivo, na Acic. A conclusão de Homero é simples: os usuários pagam hoje os preços previstos nos contratos originais, entretanto, devido aos aditivos, sem boa parte das obras previstas. O Oeste reafirmou que é contra aditivos aos atuais contratos.

| Oeste 07

expediente

DESDE 15 DE MAIO DE 1976

O Paraná

Jornal de Fato

Gestão Judicial

Scherer Assessoria Empresarial Ltda.

Diretor
Jasir Zimmermann
diretor@oparana.com.brEditor-chefe
Antonio Sbardelotto
editoria@oparana.com.br
www.oparana.com.brRCK Comunicações Ltda. CNPJ: 77.867.877/0001-09
Jornal Oparana S/A CNPJ: 21.819.026/0001-36 Matriz
Jornal Oparana S/A CNPJ: 21.819.026/0002-17 FilialRedação, administração, publicidade e oficinas
Rua Pernambuco, 1.600 - Cascavel - PR CEP 85.810-021 - Caixa Postal 761
Telefone Central (45) 3321-1000 Fax (45) 3321-1020Emails
redacao@oparana.com.br
comercial@oparana.com.br
assinaturas@oparana.com.br

REPRESENTANTES NACIONAIS

Curitiba / São Paulo / Merconet
(41) 3073-4666Brasília, Florianópolis/Central
(61) 3323-4701 / (48) 3216-0500
Porto Alegre/Expansão Brasil
(51) 3340-1408

Editorial

Mobilidade urbana e sustentabilidade

A Acic (Associação Comercial e Industrial de Cascavel) assume em 2016, de forma categórica, o protagonismo das mais diversas ações comunitárias em curso na cidade, já no entendimento de que este será um ano decisivo para a formação da Região Metropolitana. A RM traz muitos desafios, que vão desde a necessidade de corrigir aspectos legais, como as defasadas leis orgânicas municipais, até a engenharia de estruturas gerenciais de cunho metropolitano, que se supõe capazes de resultar em grande economia para os municípios.

É também na Acic, nesta sexta-feira, que o Projeto Cascavel 2030 se reúne tendo como pauta o transporte e a mobilidade urbana, centrando o foco na chave para a formação de uma RM sem os vícios que corroem as mais antigas: o desenvolvimento sustentável.

No tocante ao transporte urbano, o DS será meta impossível se não houver a compreensão de que as três es-

feras de governo têm responsabilidades bem definidas: à União competem as diretrizes gerais das políticas urbanas, ao Estado a estruturação das RMs e aos municípios a construção e manutenção das vias públicas, regulamentação de seu uso e gerência do sistema de transporte público.

Embora seja do interesse da maioria da população, o transporte sofre a mesma doença que afeta a gestão pública em geral no Brasil: um cinismo que justifica descumprir a Lei Maior da Nação a pretexto de que não há regulamentação para isto ou aquilo, como se regulamentar não fosse da alçada dos governantes.

O serviço de transportes, segundo a Carta Magna, é uma necessidade essencial, como o ar, a água e o alimento. No entanto, é encarado no Brasil como uma espécie de lazer ou folguete, pelo qual o usuário pode pagar caro por ser um mero luxo. Enquanto essa mentalidade não mudar, o sistema continuará caro, injusto e insustentável.

A História sempre acerta

Fernando Rizzolo

Neste carnaval não fui viajar, fiquei por aqui pensando que fosse encontrar a cidade vazia, mas, qual nada! Blocos e mais blocos de rua estavam por todo lado, sem talvez dar-se conta de que terminavam por enfeitar a cidade de alegria, como há muito tempo não se via. Pus-me, então, a refletir sobre os antigos carnavais, nas coisas bonitas do passado e que estão surgindo naturalmente nos dias de hoje. A história em si, como vivência do mundo, em termos de experiências, é algo maravilhoso. É claro que devemos olhar para o futuro, mas, o engraçado, é que quanto mais se olha para frente, mais enxergamos o que a história nos mostrou.

Dizem alguns que pensar muito no passado significa excesso de melancolia, depressão. Da mesma forma, pensar muito no futuro sugere excesso de ansiedade. Tenho que discordar. Talvez a teoria até corresponda às visões individualistas, mas num contexto macrosocial, o que vemos é que muito aprendemos com o que o passado tem para contar.

Outro dia fiquei apreensivo em saber que aqui em São Paulo algumas livrarias estão vendendo um livro repleto de ódio, escrito por Hitler, o Mein Kampf. Escrita em 1924, a "obra" entrou em domínio público. Constituída por um misto de memórias com o projeto político do ditador mais odiado do mundo, é

uma verdadeira "bíblia nazista".

Então, observem o que a história nos mostra: depois de tudo o que ocorreu na Alemanha, onde seis milhões de judeus e outras etnias foram exterminadas, a farsa pretensamente intelectual contida neste livro ainda produz suspiros em grupos neonazistas e simpatizantes. Podemos, portanto, através desta conclusão, dimensionamos o perigo da venda dessa péssima leitura.

A história, entretanto, também nos remete a coisas boas. Neste mês surgiu um marco para a física e a astronomia: cientistas de vários países anunciaram ter detectado ondas gravitacionais. Essas ondulações do espaço-tempo comemoradas agora foram previstas por Albert Einstein há um século. Imaginem como, há mais de cem anos, com poucos recursos tecnológicos, um cérebro humano como de Einstein foi capaz de comprovar algo que só agora, e com a tecnologia atual, está se confirmando.

O saldo pós-carnaval, então, aponta que, no hoje, temos um encontro entre passado e futuro: antigas e alegres manifestações, como a dos blocos de rua, ainda resistem. Do passado, a vibração de velhos temores chegam pelo clássico destruidor Mein Kampf. O futuro se anuncia com as ondas gravitacionais longínquas do tempo e do espaço, confirmadas por cientistas. Assim, uma perfeita e contraditória relação entre o passado e o futuro se desenrola. O ser humano alegre como o carnaval tradicional, um livro que pode ser uma arma ideológica perversa no futuro (aliás, sua venda pela Justiça já está proibida em alguns estados do país), e a confirmação de uma teoria secular de Einstein.

Amigos, nunca a história abraçou tantos tempos. Portanto, olhar o passado e analisar seus desdobramentos para o futuro é bom para humanidade. Não bom, posso arriscar, quanto as marchinhas antigas e blocos que atrapalham o nosso trânsito, mas desobstruem a nossa falta de esperança.

■ Fernando Rizzolo é advogado, jornalista e professor universitário



08 de fevereiro de 1983

Em meio a inúmeros indicativos de fraude, Alfredo Stroessner é eleito para seu sétimo mandato como presidente do Paraguai. O governador José Richa faz os últimos ajustes antes de anunciar o novo secretariado estadual. Um acordo entre Ocepar e Ministério da Agricultura assegura fiscalização mais rigorosa nas cooperativas paranaenses.

Saúde: um retrato do Brasil

Francisco Balestrin

Não é de hoje que a área de saúde no Brasil dá provas de saturação. Alertas, reclamações e denúncias por parte da população sobre a nossa saúde mostram exemplos mais bem acabados de como a ineficiência e as falhas de gestão podem repercutir perversamente na qualidade de vida dos usuários do sistema público, que sofrem pelo descaso e total falta de atendimento. Hoje, não conseguimos sequer proporcionar atendimento básico para os 150 milhões de brasileiros que dependem do SUS.

Lamentavelmente, a saúde não é – e não tem sido nas últimas décadas – prioridade para os nossos governantes, embora o tema surja de forma pontual em todas as campanhas eleitorais, como meio de alavancar as pesquisas de opinião e de intenção de votos, ao atender virtualmente as expectativas da população.

O desinteresse pela saúde é tão grande que nas últimas eleições presidenciais poucos candidatos tinham alguma proposta minimamente consistente para a melhoria do setor. Pior ainda, mostraram interesse muito reduzido pelo estudo realizado e entregue pessoalmente por representantes dos hospitais privados, de forma espontânea, contendo propostas viáveis para a sustentabilidade do sistema brasileiro de saúde.

A verdade é que, diferentemente de outros setores da economia, a saúde é fragmentada, falta diálogo e vontade dos atores envolvidos para mudar este cenário. Um dos nossos maiores desafios é buscar a integração entre o público e o privado, de forma a fortalecer o SUS. A convergência dos encaminhamentos feitos por essas duas esferas, no preparo de suas políticas e estratégias, é fundamental neste processo. E os objetivos mandatários devem prever a sustentação econômica do sistema, a melhoria do atendimento ao beneficiário do SUS e da saúde privada, assim como a garantia da acessibili-

dade e a satisfação do usuário.

A limitação de recursos é um fato inegável, agravada pela maior crise econômica dos últimos anos e pela redução dos investimentos. Mas, pior do que a falta de recursos é o mau uso do dinheiro público – que nada mais é do que dinheiro de toda a sociedade. Deveria ser do conhecimento das autoridades governamentais um estudo da OMS (Organização Mundial da Saúde) que aponta uma perda de 20% a 40% das verbas destinadas à saúde em decorrência de desperdício, ineficiência, erros médicos e operacionais, procedimentos e equipamentos inadequados, falta de treinamento dos profissionais e a má gestão administrativa, além – é claro – da corrupção denunciada diariamente pela imprensa.

A recuperação dessa perda já seria suficiente para tirar parte dos hospitais públicos do fundo do poço. Mas, não é tudo. O estrago que os nossos governantes estão fazendo com a saúde pública começa a ameaçar também o setor privado por conta de algumas medidas econômicas, tais como a elevação das taxas de juros e a alta do dólar que se reflete na elevação dos custos dos hospitais privados e inviabilizam os novos investimentos. Ou seja, a situação é ruim para os setores público e privado. Hoje, ainda somos dependentes da importação em quase 30% dos nossos medicamentos e insumos. Como resultado, os hospitais privados apresentaram em 2015 - pela primeira vez nos dez últimos anos - uma queda em sua receita líquida. A situação é agravada pelos 450 mil cidadãos que perderam seus planos de saúde no último ano, por conta do aumento do desemprego.

O retrato que a saúde do Brasil é muito ruim – e, se nada for feito, vai piorar ainda mais.

■ Francisco Balestrin é presidente eleito da Associação Mundial de Hospitais

falecimentos

- ANGELO O. DO NASCIMENTO (68)
- OLGA GARBUIO (77)
- ONICIA N. VENC (87)
- SIDINEI MARCHETTI (33)
- CELIA D. S. FERREIRA (73)

Óbitos registrados ontem, até as 17h, pela Acesc, em Cascavel

COROA DE FLORES A PARTIR DE R\$ 150,00
www.coroasfloriprev.com

FAIXA E FRETE GRÁTIS PARA TODO O INTERIOR DO PARANÁ, CURITIBA E REGIÃO

Informe da redação

editoria e colaboradores

Pedindo socorro

O presidente da União Brasileira dos Municípios, Leonardo Santana, entregou em mãos à presidente Dilma Rousseff um documento expondo a situação de caos financeiro e endividamento vivida pela maioria dos mais de 5,5 mil prefeituras do País. O documento é uma espécie de SOS das finanças municipais na medida em que cobra a liberação de 1% adicional do FPM, compensação das perdas desse Fundo entre 2008 e 2015, perdão das dívidas dos municípios junto ao INSS, fim dos descontos do Fundeb e liberação imediata das emendas parlamentares pendentes.

Culpa da União

No documento, a Ubm responsabilizou o governo federal pelo descumprimento de importantes conquistas dos municípios, provocando o desmonte da máquina administrativa e obrigando os prefeitos a demitirem e a descumprirem a Lei de Responsabilidade Fiscal por conta da diminuição da receita.

Bem alimentados

Sabe quanto a Câmara Federal desembolsou entre fevereiro e dezembro de 2015 apenas para pagar café da manhã, almoço, jantar e lanche dos deputados? Nada menos que R\$ 1,87 milhão, segundo levantamento da revista Congresso em Foco. Detalhe: dos 30 deputados federais paranaenses, apenas três (Giacobo, Frangão e Ricardo Barros) não pediram nenhum ressarcimento nesse período.

Dinheiro farto

Enquanto o salário mínimo do trabalhador está em R\$ 880 mensais, cada deputado federal, por força de uma tal "cota" instituída em 2009, tem o direito de gastar entre R\$ 30.788,66 e R\$ 45.612,53, conforme o estado de origem, para cobrir despesas atribuídas ao mandato.

Campanhas...

A revelação de uma importante fonte dando conta que Gaco está investigando o suposto envolvimento de um deputado estadual no esquema de desvio de recursos da saú-

de pública para compra de medicamentos, que já culminou com prisões em Ibema, Corbélia e Santa Tereza, foi o assunto do dia, ontem, nos bastidores da Assembleia Legislativa.

...“saudáveis”

A suspeita é de que parte do dinheiro que deveria ter sido usado para diversas prefeituras para tratar os doentes atendidos nos postos de saúde teria sido usada para turbinar campanhas eleitorais do próprio parlamentar investigado, bem como de prefeitos e vereadores.

Eleitores...

Conforme balanço apresentado ontem, 29.320 eleitores de Cascavel deixaram de fazer a biometria, encerrada no dia 29 de janeiro. No apagar das luzes a cidade atingiu 200.183 eleitores e manteve o direito aos dois turnos na eleição de prefeito.

...“nem aí!”

Esse desinteresse manifestado por essa legião de cascavelense com o processo eleitoral não tem outro motivo que não a desesperança que se estabeleceu diante de sucessivos escândalos envolvendo a classe política. Vale lembrar que Cascavel possui 21 vereadores, mas está pagando salário a 23, uma verdadeira aberração infelizmente permitida pela legislação vigente. Como diria Boris Casoy, “isso é uma vergonha”!

* Os vereadores de Curitiba já ganham R\$ 15,5 mil de salário, mas querem por que querem um novo aumento. Isso explica o protesto feito por algumas centenas de manifestantes na quarta-feira, em frente à Câmara. * Edson Primon, ex-prefeito de Matelândia, foi multado em R\$ 1.675,81 pelo TCE-PR por ter feito contratações diretas, entre 2006 e 2008, com valores acima dos R\$ 8 mil.

Ratinho Jr.

Sedu tem R\$ 300 milhões à disposição de prefeituras

Cascavel - O secretário estadual de Desenvolvimento Urbano, Ratinho Jr., anunciou ontem, durante reunião da Amop (Associação dos Municípios do Oeste do Paraná), que sua pasta tem disponíveis para repasse aos 399 municípios do Paraná R\$ 300 milhões destinados a financiamentos a serem feitos ao longo do ano.

A condição para que esse direito seja repassado às prefeituras, segundo Ratinho Jr., é uma boa agilidade na elaboração e apresentação dos projetos por parte dos municípios interessados. “Capacidade técnica não falta aos municípios da Amop. A Amop, aliás, é a região do Estado mais eficiente no envio de projetos à Sedu”, destacou.

O secretário destacou que o Estado vive uma fase inédita de desenvolvimento, processo esse que alcança a totalidade dos municípios, independentemente da cor partidária de cada prefeito. “O Paraná fez a lição de casa e procedeu com um ajuste fiscal que teve elevado preço político, mas o resultado agora todos podem observar. O repasse de ICMS, por exemplo, pela primeira vez supe-



Ratinho Jr. falando na reunião da Amop

rou o do FPM”, exemplificou.

SEGURANÇA E MÚSICA

Outros assuntos foram abordados na assembleia de ontem, dentre eles o repasse do primeiro convênio entre Amop, Bombeiros e Unioesal para garantir projetos de segurança pública em eventos e que beneficiou Guaraniaçu. Na ocasião, o presidente Amarildo Rigolin recebeu

do apresentador Hemerson Teixeira, da TV Tarobá, o DVD alusivo ao 10º Ferpom (Festival Regional dos Municípios do Oeste do Paraná). A reunião também teve a participação dos deputados André Bueno, Leonaldo Paranhos, Adelino Ribeiro e Elio Rusch, bem como do presidente da AMP (Associação dos Municípios do Paraná), prefeito Marcel Micheletto.

Rusch anuncia solução sobre ICMS de chácaras

Cascavel - A questão da cobrança de ICMS sobre a energia elétrica consumida em propriedades rurais situadas dentro do plano diretor das cidades, denominadas de chácaras, terá uma solução na próxima semana por parte do governo do Paraná. O anúncio foi feito pelo deputado estadual Elio Rusch na reunião de ontem da Amop e confirmada posteriormente em visita à redação de **O Paraná**.

De acordo com o parlamentar, o Decreto 1.600 do governo paranaense determina que toda propriedade rural está isenta do pagamento de ICMS sobre a energia elétrica. No entanto, a Secretaria da Fazenda passou a considerar as

chácaras como áreas urbanas, uma vez que estão inseridas no plano diretor das cidades.

Para Rusch, no entanto, após ouvir lideranças do meio rural, trata-se de uma questão de interpretação. “As chácaras situam-se em áreas consideradas de expansão urbana, mas a sua atividade econômica é a agropecuária, portanto, não podem ser tributadas”, argumenta.

Com o propósito de dirimir dúvidas e deixar muito clara essa diferenciação, Rusch anunciou que a Casa Civil está apenas aguardando o envio de uma alteração na redação por parte da Fazenda para ser publicada em seguida.



Elio Rusch na redação de O Paraná



INCUBATÓRIO
REALEZA/PR



FRIGORÍFICO
CAPANEMA/PR

Ex-namorada de FHC fala

Em entrevista ao jornal Folha de S. Paulo, a jornalista Mirian Dutra, ex-namorada de Fernando Henrique Cardoso, disse que a Brasif S. A. Exportação e Importação ajudou o ex-presidente a enviar ao exterior recursos para ela e para o filho Tomás Dutra. Ao jornal, ela explicou que a transferência foi feita através de um contrato fictício de trabalho de 2002 e que valeria até 2006. O valor seria de US\$ 3 mil por mês.

Ex-governador é condenado

Agnelo Queiroz, ex-governador do Distrito Federal, foi condenado por improbidade administrativa em razão de irregularidades na realização de uma etapa da Fórmula Indy em Brasília. A sentença do juiz Alvaro Ciarlini, da Segunda Vara da Fazenda Pública do DF, prevê perda dos direitos políticos e, se for o caso, também de função pública por cinco anos.

Lava Jato

Receita espera recuperar R\$ 10 bilhões de envolvidos

Brasília - A Receita Federal espera recuperar R\$ 10 bilhões em impostos e multas do dinheiro desviado nas transações ilegais apuradas pela Operação Lava Jato.

Segundo o subsecretário de Fiscalização, Iágaro Jung Martins, até dezembro, foram recuperados R\$ 6 bilhões, sendo R\$ 4,6 bilhões referentes ao grupo Schahin.

Atualmente, estão na mira

da Receita 421 empresas e pessoas ligadas ao esquema de corrupção envolvendo a Petrobras, entre elas empreiteiras, doleiros, ex-diretores de estatais, políticos e operadores de câmbio. Esse número deve crescer. Ainda cabe recurso a esses sonegadores.

Só as empreiteiras envolvidas no esquema devem ao Fisco R\$ 1,2 bilhão. Há 77 auditores fiscais empenhados ex-

clusivamente na Lava Jato.

De acordo com Flávio Vilela, coordenador geral de Fiscalização, a Receita pode rastrear conexão entre o alvo das investigações e toda a sua cadeia de relacionamentos. Pelo sistema, é possível chegar até a um sexto elo de contato do foco da fiscalização.

A Receita também tem concentrado esforços na Operação Zelotes, que apura compra de sentenças favoráveis no Carf (Conselho Administrativo de Recursos Fiscais) e de medidas provisórias, e também na Operação Ararath, que apura esquema de lavagem de dinheiro e outros crimes financeiros em Mato Grosso.

Moro elogia decisão do STF

Curitiba - O juiz federal Sérgio Moro elogiou, em nota, a decisão do STF (Supremo Tribunal Federal) de admitir que um réu condenado na segunda instância da Justiça comece a cumprir pena de prisão, ainda que esteja recorrendo aos tribunais superiores.

O julgamento sobre o caso ocorreu quarta (18) e teve sete votos favoráveis contra quatro. "A decisão do STF só merece elogios e reinsere o Brasil nos parâmetros sobre a matéria utilizados internacionalmente. A decisão fechou uma das janelas da impunidade no processo penal brasileiro", disse o juiz.

“Nota à sociedade sobre o fim da greve dos peritos médicos”

A Associação Nacional dos Médicos Peritos da Previdência Social informa que na data de hoje, após 165 dias de movimento paredista, assinou com o Governo Federal o Termo de Acordo de Fim de Greve e Reposição que encerra a greve dos peritos do INSS.

Informamos à sociedade que os peritos médicos irão em um prazo máximo de 6 (seis) meses repor todo o estoque represado com o compromisso da categoria em fazer um esforço adicional para dar conta dessa demanda para o mais breve que for possível voltar à normalidade.

Esperamos que esse acordo marque uma nova era nas relações institucionais entre a ANMP e o Governo Federal, em especial o INSS. No que depender dos peritos médicos, a perícia médica será de agora em diante uma agenda positiva para o País.

Os termos do acordo contemplaram quase toda a pauta exigida e a discussão da jornada de 30h ficou para ser trabalhada nos moldes propostos pelo governo, via comitê paritário ANMP-MPOG/MTPS. Agradecemos ao apoio irrestrito que recebemos da Federação Nacional de Médicos (FENAM), do Conselho Federal de Medicina (CFM), da Associação Médica Brasileira (AMB), todo o sistema CRM-CFM e Sindical Médico nacional, bem como das entidades irmãs como a ANASPS, ANFIP, FONACATE e outras.

Por fim esclarecemos que nunca foi motivo de orgulho ficar em greve por tanto tempo e publicamente agradecemos a intermediação e moderação do Senador Acyr Gurgacz (PDT-RO), que foi fundamental para esse desfecho favorável.

Brasília, 17 de fevereiro de 2016

Diretoria da ANMP

coluna Esplanada

POR LEANDRO MAZZINI Twitter @colunaesplanada



Matriarca quer ordem no PSB

Até há poucos dias num silêncio de luto em respeito à memória do ex-marido Eduardo Campos, a economista Renata Campos decidiu agir ao descobrir a autofagia no PSB de Pernambuco, antes que o partido rache país afora. Ela não tem cargo na Executiva, mas tem voz e é respeitada pelos pupilos de Campos. Foi de Renata a decisão de inserir na política o primogênito, João Henrique Campos, que estreia como chefe de gabinete do governador Paulo Câmara. João será os olhos de Renata no partido e no Governo, na tentativa de manter o legado que o marido construiu.

Crise existencial

O PSB já se divide em três grupos: um quer acolher Geraldo Alckmin e lançá-lo a presidente; outro quer retomar aliança com o PT; e uma terceira ala, ficar independente.

Passos lentos

A cúpula do PSB de Pernambuco, que também controla a Executiva Nacional, acredita que a matriarca da família vai tomar o controle do partido em breve.

Pacotão 2016

Renan vai receber lista de cinco projetos prioritários apresentados por cada partido. Mas não haverá interface com a Câmara. Cada Casa cuida de sua pauta.

Mui amigos

Jantavam na quarta-feira o prefeito de Manaus, o diplomata Artur Virgílio (PSDB), e o senador Ricardo Ferraço (PSDB-ES), quando citaram o aprovado para a embaixada do Brasil na Coreia do Sul, Luis Fernando Serra. Virgílio, espirituoso, perguntou a Ferraço: "Por que não mandam o (senador) José Serra para a Coreia do Norte?"

FHC & Miriam

Repercutiu no Congresso a entrevista bombástica da jornalista Miriam Dutra sobre a relação com o ex-presidente Fernando Henrique. Mas em tempos de crise, causou inveja a congressistas saber que Jonas Barcelos está morando em Aspen, EUA. O dono da Brasil é suspeito de ter bancado a amante de FHC.

Refúgio

Barcelos é conhecido financiador de partidos nas eleições há anos, em milhões de reais distribuídos. E Aspen é reduto de esquadrões de muitos políticos, como o deputado Bruno Araújo (PSDB-PE) e o ex-deputado Sandro Mabel (PMDB-GO), que tem casa lá.

Bravateiro

A que ponto chega um político desesperado

para sair da prisão: Delcídio Amaral avalizou seus advogados o chamarem bravateiro, sobre as citações a ministros do STF.

Vida boa

Alvo de processos na Justiça e agressor público de jornalista, Eduardo Queiroz, irmão do ministro Armando Monteiro (MDIC), partiu com a família para Miami.

Tratorando

Depois de tratorar Hugo Motta na eleição para líder do PMDB, Leonardo Piccini reuniu até altas horas patota na Trattoria da Rosário, melhor restaurante italiano de Brasília. Conta passou de R\$ 5 mil. "Ganharia em qualquer cenário", esnobou Piccini.

Te cuida, Pimentel

Agentes da Polícia Federal gargalharam ao saberem da escolta do governador Fernando Pimentel (MG), alvo da operação Acróntico, com 23 da Tropa de Choque. O COT - Comando de Operações Táticas da PF, a SWAT brasileira, não teme ninguém.

Dois casos

Anos atrás, numa desocupação num protesto, arrastaram pelo cabelo a senadora Heloísa Helena (PSOL). Em outro caso, algemaram e enfiaram no camburão a chefe de gabinete do então ministro Raul Jungmann, na gestão FH, porque se recusou a abrir um armário.

EUA & Cuba

A ida de Barack Obama a Cuba tem a ver com a confirmação de que os irmãos Castro vão anunciar Miguel Díaz-Canel Bermúdez o novo presidente do país para breve. Bermúdez terá a missão de tocar (e escancarar) a abertura econômica-comercial da ilha.

Bola cantada

A revelação da escolha dos Castro foi feita por Pepe Mujica para o jornalista brasileiro Carlos Henrique Vasconcelos, e publicada aqui na Coluna no último dia 12.

Ponto Final

"Um dia de ausência não vai causar desconforto dos trabalhos ao mosquito." Do ministro da Saúde, Marcelo Castro, ao dar um dia de folga para o zika vírus

Com Luana Lopes, Equipe de DF e SP

www.colunaesplanada.com.br - contato@colunaesplanada.com.br - Caixa Postal 1980 - CEP 70254-970 - Brasília DF



Não deixe seu tanque entrar na reserva!

A DIAL garante o combustível para o seu posto ou TRR. Gasolina e Diesel fornecidos pela Petróleo Brasileiro S/A. Agilidade na entrega, com frota própria.



(45) 3224-6363



Dial Distribuição Abastecimento e Logística Ltda.
Rodovia BR 277, Km 600 - Cascavel - PR

Cai emprego na indústria

O número de trabalhadores na indústria em 2015 caiu pelo quarto ano seguido, mas a queda foi a maior desde 2002, quando a pesquisa começou a ser feita. Em 2015, o número de empregados na indústria caiu 6,2%. Em 2014, havia caído 3,2%. Em 2013, o recuo havia sido de 1,1% e em 2012, de 1,4%. Os dados são da Pesquisa Industrial Mensal de Emprego e Salário, divulgada ontem pelo IBGE (Instituto Brasileiro de Geografia e Estatística).

Alcoolismo no trabalho

O alcoolismo foi responsável pelo afastamento do trabalho de 46.991 profissionais no País em 2014, segundo estudo do Observatório de Indicadores do Sesi Paraná. Ontem, Dia Nacional de Combate ao Alcoolismo, chamam atenção os números deste problema, que é considerado de saúde pública. Segundo o estudo, de 2006 a 2014, 350 mil brasileiros passaram pela mesma situação em virtude do alcoolismo e receberam auxílio-doença.

Crise

Brasil pode ter a pior recessão em 25 anos

São Paulo - O IBC-Br (Índice de Atividade Econômica do Banco Central), considerado uma "prévia" informal do PIB (Produto Interno Bruto), fechou 2015 com queda de 4,08%. O número considera os dados sem ajustes sazonais, pois compara dois períodos iguais (o ano de 2015 ao de 2014). Se forem consideradas as diferenças sazonais, a queda é um pouco maior: de 4,11%. As informações foram divulgadas pelo

Banco Central ontem.

O IBGE (Instituto Brasileiro de Geografia e Estatística) deve divulgar os dados oficiais do PIB do ano passado no dia 3 de março. O PIB é a soma de tudo o que é produzido no país.

Se o resultado do IBGE for semelhante ao indicado pelo BC, será a pior recessão no Brasil em 25 anos, desde 1990, quando a retração foi de 4,35%.

Em dezembro, a ativida-

de econômica recuou 0,52% em relação a novembro, segundo o BC. A comparação é feita já descontando as diferenças sazonais entre os meses de novembro e dezembro. Essa foi a décima queda mensal consecutiva do indicador.

Ainda segundo o BC, a atividade econômica no quarto trimestre encolheu 1,87% na comparação com o terceiro trimestre, descontando as diferenças sazonais.

Receita deixou de recuperar R\$ 25 bilhões no ano passado por falha de auditores

Brasília - A Receita Federal recuperou, no ano passado, R\$ 125,6 bilhões em impostos e multas a sonegadores em suas operações de fiscalização. Tratou-se de uma queda de 16,5% em comparação ao resultado do ano anterior, e uma frustração de R\$ 25 bilhões em relação às expectativas de atuações.

A meta para o ano era de uma recuperação de R\$ 150 bilhões. Foi a primeira vez em que a expectativa da Receita não se realizou. Para este ano, o órgão espera apurar R\$ 155,4 bilhões em créditos tributários. De acordo com o subsecretário de Fiscalização, Iágaro Jung Martins, a redução no contingente de auditores fiscais explica essa redução.

Horário de verão poupou 4,5% de energia no Paraná

Curitiba - A partir da zero hora deste domingo (21), os relógios dos habitantes de dez estados das regiões Sul, Sudeste, Centro-Oeste e Distrito Federal devem ser atrasados em uma hora, voltando a marcar 23h. É o fim do horário brasileiro de verão 2015/2016. Com a duração de quatro meses, o horário de verão começou no último dia 18 de outubro.

No sistema elétrico opera-

do pela Copel no Paraná, o resultado observado durante o tempo de vigência do horário de verão foi uma redução média da ordem de 4,5% sobre os níveis máximos de demanda, retirando do sistema elétrico 200 MW (megawatts) de potência no final do dia. Tal alívio equivale a retirar do sistema elétrico, no horário de ponta, uma cidade como Maringá, de 391 mil habitantes.

Exportações de carne suína crescem 63%

São Paulo - Levantamentos feitos pela ABPA (Associação Brasileira de Proteína Animal) mostram que as exportações totais de carne suína do Brasil (considerando todos os produtos in natura e processados, entre cortes, mi-

údos, carcaça e outros) registraram crescimento de 63% em janeiro, chegando a 47,1 mil toneladas.

No saldo dos embarques em reais, o aumento foi ainda mais expressivo, totalizando R\$ 323 milhões, 67,2% a mais que o mesmo

PR está entre os estados que mais investem em saneamento

Curitiba - O 20º Diagnóstico dos Serviços de Água e Esgoto divulgado nesta semana pelo Ministério das Cidades, referente ao ano de 2014, apontou que o Paraná está entre os três estados brasileiros que mais investiram em saneamento nos últimos três anos. Também estão na lista São Paulo e Minas Gerais.

De acordo com o diagnóstico, o Paraná se destaca en-

A lista traz um total de 48 doenças, agravos e eventos de saúde que devem ter a notificação obrigatória. Dengue e febre chikungunya - outras enfermidades que, assim como a zika, são relacionadas ao mosquito Aedes Aegypti - já constavam da relação.

A notificação compulsória será realizada diante da suspeita ou confirmação de doença ou agravamento, com periodicidade semanal e imediata. Esta última deve ocorrer em até 24 horas, "pelo meio de comunicação mais rápido disponível".

tre os estados onde o volume de investimentos mais cresceu: de R\$ 510,9 milhões, em 2012, para mais de R\$ 1 bilhão, em 2014. Deste total, 94%, que correspondem a R\$ 954 milhões, foram aplicados pela Companhia de Saneamento do Paraná (Sanepar) nas cidades atendidas por ela. Somados os investimentos da Companhia em 2012, 2013 e 2014, o valor ultrapassa R\$ 2,2 bilhões.

INDICADORES ECONÔMICOS

DÓLAR		18/02	
	% dia compra	venda	% mês
COMERCIAL	+1,4%	4,0480	4,0490 +0,6%
PTAX (BC)	-0,6%	4,0084	4,0091 -0,8%
PARALELO	+0,5%	3,9000	4,2000 -0,9%
TURISMO	+0,5%	3,9000	4,1800 -0,9%
EURO	-0,8%	4,4477	4,4497 +1,5%

US\$ 1 É IGUAL A:		MOEDAS X REAL	
	Iene	Iene	R\$ 0,0352
Libra est.	0,6962	Libra est.	R\$ 5,76
Euro	0,9010	Peso arg.	R\$ 0,27
Peso arg.	14,930	R\$1	1.446,76 guaranis

POUPANÇA - TR			
Período/	Poup. antiga	Poup. nova	TR
até 3/5/12	part. 4/5/12		
16/1 a 16/2	0,6095	0,6095	0,1090
17/1 a 17/2	0,6501	0,6501	0,1494
18/1 a 18/2	0,6728	0,6728	0,1719
19/1 a 19/2	0,6826	0,6826	0,1817
20/1 a 20/2	0,6682	0,6682	0,1674

BOVESPA		18/02	
			41.477 pontos
IBOVESPA	-0,37%		
Ações	%	R\$	
Petrobrás PN	-1,92%	4,59	
Vale PNA	-2,79%	8,35	
Bradesco PN	-2,03%	19,80	
Usiminas PNA	-13,00%	0,87	
Braskem PNA	+7,26%	25,85	
OION	-5,49%	2,41	

ÍNDICES DE INFLAÇÃO			
Índice em %	DEZ	JAN	ano 12m
IPCA (IBGE)	0,9%	1,27	1,27 10,71
IGP-M (FGV)	0,49	1,14	1,14 10,95
IGP-DI (FGV)	0,44	1,53	1,53 11,65

REAJUSTE DE ALUGUÉIS			
	DEZ	JAN	FEV
IGP-M (FGV)	1,1069	1,1054	1,1095
IGP-DI (FGV)	1,1064	1,1070	1,1165

* Correção anual. Multiplique valor pelo índice

SELIC ANUAL: 14,25% | TJLP: 7,50%/ano

TABELA DO IR			
BASE (R\$)	Alíq. %	deduzir	
Até 1.903,98	-	-	
De 1.903,99 até 2.826,65	7,5	142,80	
De 2.826,66 até 3.751,05	15	354,80	
De 3.751,06 até 4.664,68	22,5	636,13	
Acima de 4.664,68	27,5	869,36	

Dedução p/ dependente: R\$ 189,59; IR 2015: parcelas atrasadas de 10,85% em fevereiro + multa.

SAL. MÍNIMO PR (maio/2015 a abril/2016)
 I R\$ 1.032,02 III R\$ 1.111,04
 II R\$ 1.070,33 IV R\$ 1.192,45
 Em reais. *Faixa II: empregados domésticos.

OUTROS INDICADORES			
	DEZ	JAN	FEV
TJLP (%)	7,00	7,50	7,50
Sat. mínimo	788,00	880,00	880,00
UPC	22,83	22,95	22,95

CUSTO DA CONSTRUÇÃO (CUB)			
R\$/m²	DEZ	JAN	%ano %12m
Paraná	1.305,07	1.307,43	0,13 0,13 7,93
Norte	1.264,74	1.263,48	-0,10 -0,10 5,46
Oeste	1.303,08	1.307,16	0,31 0,31 8,23

PREVIDÊNCIA		COMP. JANEIRO	
Empresário/empregador			
Contribui com 11% sobre o pró-labore, entre R\$ 880,00 (R\$ 96,80) e R\$ 5.189,82 (R\$ 570,88), por GPS			
Autônomo			
1) Quem só recebe de p. físicas: recolhe 20% entre R\$ 880,00 (R\$ 176,00) e R\$ 5.189,82 (R\$ 1.037,94). 2) Recebe de p. jurídicas: a empresa recolhe 11% sobre o máximo de R\$ 5.189,82 (R\$ 570,88) e desconta do autônomo. 3) Recebe de jurídicas e físicas: desconto de 11% sobre o que recebe de jurídicas até R\$ 5.189,82 (R\$ 570,88). Se não atingir este teto, recolhe 20%, sobre a diferença até R\$ 5.189,82. 4) Aut. especiais: sobre R\$ 880,00, recolhe 5% (donas de casa, Lei 12.470/2011) ou 11% (demais especiais), mas só aposenta por idade.			
Facultativo			
Contribui com 20% sobre R\$ 880,00 (R\$ 176,00) a R\$ 5.189,82 (R\$ 1.037,97), através de carnê.			
Assalariados			
Salários até R\$ 1.556,94		8%	
de R\$ 1.556,95 até R\$ 2.594,92		9%	
de R\$ 2.594,93 até R\$ 5.189,82		11%	
Emp. domésticos			
Alíq. %	R\$ min	R\$ máx	
Empregado	8 a 11	70,40	570,88
Empregador	12	105,60	622,78
Total	20 a 23	176,00	1.193,66

Venc.: emp. 19/02, físicas 15/02, domésticos 07/02

MERC. RURAL

PREÇO PRODUTOR (DERAL/SEAB)					
Em 18/02	PR	DIA	30d.	Casc.	
SOJA	69,48	-1,1%	-3,7%	69,00	
MILHO	32,84	0,0%	5,3%	32,50	
TRIGO	39,96	0,1%	3,9%	40,00	
BOI GORDO	152,08	0,0%	1,7%	155,00	
FRANGO	2,68	0,0%	0,0%	-	

Soja, milho e trigo sc 60kg, boi gordo arroba e frango kg

BOLSA DE CHICAGO			
Em 18/02	CONT.	FECH.	DIA 30d.
SOJA	mar/16	879,75	-2,75 -0,4%
FARELO	mar/16	263,50	-0,10 -0,2%
MILHO	mar/16	365,50	-1,75 -0,6%
FRANGO	mar/16	462,25	-6,25 -2,6%

Em Pontos. 1 ponto = 1 centavo de dólar/bushel na soja (27,2kg), milho e trigo (25,4kg) e US\$ tonnelada curta no farelo (907kg). DIA: variação em pontos

LOTES/ATACADO (ADDOSSIÉ-DINHEIRO)			
Em 18/02	PRAÇA	R\$/sc	SEM 30d.
SOJA	Cascavel	74,00	2,8% -5,1%
SOJA	Paranaguá	79,00	1,3% -4,2%
MILHO	Cascavel	39,00	1,3% 2,6%

BR-163

Iniciada duplicação entre Cascavel e Marmelândia

Cascavel – Uma das obras mais aguardadas às regiões Oeste e Sudoeste do Paraná dá sinais de avanço. A duplicação da BR-163, entre Cascavel e o distrito de Marmelândia, enfim sai do papel e começa a ser executada.

O trecho inicial, de aproximadamente 15 quilômetros, fica entre Cascavel e Santa Maria, distrito do município de Santa Tereza do Oeste. No local, sete máquinas operam nos serviços de terraplanagem e limpeza. Até a quinta-feira (18), os pontos beneficiados eram os quilômetros 193, 197 e 198.

A obra faz parte do PAC-2 (Programa de Aceleração do Crescimento) do governo federal, e o custo do projeto inicial, que prevê a duplicação de 73,4 quilômetros, é de R\$ 579 milhões.

FLUXO INTENSO

Motoristas de várias partes do País trafegam por uma das principais rodovias brasileiras. Sérgio Capelini da Costa, que transporta diariamente estudantes a Cascavel, comenta sobre as dificuldades encontradas neste trecho. “A BR-163 sempre foi uma das piores estradas pra viajar. É uma rodovia cheia de buracos, com pouca sina-



Equipes realizam serviços de terraplanagem e limpeza para duplicação da BR-163, num trecho de 15 km

lização e muito perigosa. Ver que a duplicação foi iniciada é muito bom, já que muita gente nem acreditava mais que a obra ia acontecer”, relata o motorista.

O segundo a superintendência regional do Dnit (Departamento Nacional de Infraestrutura e Transportes) no Paraná, o consórcio vencedor da licitação, Sanches Tripoloni/Maia Melo, tem até 1.080 dias consecutivos, ou três anos, para finalizar a exten-

TOLEDO A RONDON

Outro ponto da BR-163, entre Toledo e Marechal Cândido Rondon, também recebeu há alguns meses serviços de terraplanagem e limpeza. Neste local, serão duplicados 40,2 quilômetros com custo total previsto de R\$ 306,5 milhões. (MK)

são do trecho de 73,4 quilômetros, contados a partir da ordem de serviço inicial, dada em 15 de novembro de 2015. O Departamento informa ain-

da que os trabalhos se desenvolvem em ritmo adequado aos recursos disponíveis.

• MARINA KESSLER

Assinado contrato para execução de viaduto na 277

Cascavel - Foi assinado na tarde de ontem o contrato para execução do viaduto da BR-277, que ligará a Avenida Olindo Periolo (Pacaembu) à Rua Áustria (Presidente), na região sul de Cascavel. O ato foi realizado no salão da Paróquia Santa Luzia, no Cascavel Velho. Marcaram presença, além do prefeito Edgar Bueno e secretários, empresários, líderes comunitários e comunidade em geral.

A empresa vencedora da licitação foi a Legnet Engenharia Ltda., apresentando valor de R\$ 5.995.428,00. A partir da assinatura do contrato, a empresa tem 15 dias para divulgar o cronograma da obra. Após o início, o prazo para execução é de nove meses. Os recursos a serem destinados ao viaduto são oriundos do empréstimo realizado junto ao BID (Banco Interamericano de Desenvolvimento), por se tratar de obra do PDI (Plano de Desenvolvimento Integrado).

Exército homenageia ex-combatentes

Cascavel - Para relembrar os 71 anos da Batalha da Tomada de Monte Castelo, a mais importante conquista da FEB (Força Expedicionária Brasileira), a 15ª Brigada de Infantaria Mecanizada em Cascavel, realizou ontem uma cerimônia de comemoração. “A formatura comemorativa é uma justa homenagem do Exército Brasileiro aos ex-combatentes da FEB que atuaram na campanha da Itália na 2ª Guerra Mundial”, afirmou o oficial de comunicação social, major Moisés Felipe Gervazoni Viana.

A tomada do Monte Castelo, que era fortemente defendido pelo exército alemão, ocorreu no dia 21 de fevereiro. A conquista era fundamental para o avanço das forças aliadas em direção ao território sob o domínio alemão.

Ao todo, 25 mil soldados fizeram parte da Força Expedicionária Brasileira, permanecendo oito meses na Itália como integrantes das forças aliadas, combatendo o exército alemão.



Ex-combatente Helio Vargas Netto foi homenageado na cerimônia na 15ª Brigada, ontem

Dois deles estiveram presentes na formatura que ocorreu na 15ª Brigada e receberam homenagens. “Não passamos tão mal, porque no início tivemos a ligação do Exército Brasileiro com o 5º Exército Americano e não precisamos ficar até o fim da guerra, permanecemos até o dia 8 de maio de 1945”, recorda o ex-combatente Heli Vargas Netto, de 92 anos, que atuou na batalha como instrutor de armamento e tiro longo. “É muito gratificante ser lembrado na batalha que estava-

mos presentes há 71 anos, por isso recebemos essa homenagem com muita satisfação”, acrescenta Netto.

Ao celebrar os 71 anos dessa Batalha, o Exército Brasileiro registra o reconhecimento e a gratidão de toda a Nação aos soldados que cumpriram o seu dever: “É um marco do Exército em combate e precisa ser relembrado para cultuar os nossos heróis”, ressalta o major Gervazoni.

• ROMULO GRIGOLI

Detran inaugura Junta Médica e Psicológica em Cascavel

Cascavel - Solicitar uma revisão do resultado do exame médico e psicológico para obter a CNH (Carteira Nacional de Habilitação), na região Oeste do Estado ficou mais prático. O Detran (Departamento de Trânsito do Paraná) inaugurou ontem, na Ciretran de Cascavel, uma JUMP (Junta Médica e Psicológica) para os usuários que não concordarem com as avaliações feitas nas clínicas credenciadas.

“É a segunda Junta Médica e Psicológica implantada no interior do Estado. Em novembro de 2015, o Detran inaugurou uma JUMP no município de Sarandi, no Noroeste. Antes, os serviços só podiam ser realizados em Curitiba, agora os usuários vão ter menos gastos com deslocamentos”, explica o diretor-geral, Marcos Traad.

A Junta Médica e Psicológica em Cascavel irá contar com seis profissionais, sendo três na área médica e três na área psicológica. Até o momento já estão agendados doze exames, dois na Junta Psicológica e dez na Junta Médica.

PROCEDIMENTO

O candidato tem um prazo máximo de 30 dias para recorrer, a contar da data que foi lançado o resultado do exame recorrido. O recurso é gratuito e pode ser solicitado por escrito em qualquer unidade do Detran. O formulário está disponível no site da autarquia. Em seguida, o requerimento é enviado para análise da Divisão de Medicina e Psicologia na sede do Detran/PR.

Se o pedido for deferido, o contato é feito por telefone, informando a data e horário de comparecimento na Junta Médica e Psicológica mais próxima. A avaliação psicológica é composta por entrevista, com duração aproximada de uma hora, seguida de testes psicológicos, com duração aproximada de duas horas.

O exame de aptidão física e mental e o exame especial são compostos de anamnese (um estudo do histórico médico do candidato) e exame físico completo, além da análise de pareceres e exames trazidos pelo candidato. A duração média é de 20 minutos.

O resultado do exame pode ser consultado no site www.detran.pr.gov.br, na opção “motorista”, na aba “veja o resultado de seus exames”.

Eja em Palotina

Secretaria de Educação e Cultura comunica que já estão abertas inscrições para quem pretende concluir o ensino médio na modalidade de Educação de Jovens e Adultos. As aulas começarão dia 22 de fevereiro, na Escola Padre Vitorino Roggia. Podem fazer o curso pessoas com mais de 15 anos. As matrículas podem ser feitas na escola ou na Secretaria de Educação. O candidato deve portar RG e CPF. Mais informações no telefone: (44) 3913-1030.

Mulheres rurais

Secretaria de Política para Mulheres já trabalha na realização do 6º Encontro das Mulheres Trabalhadoras Rurais. Nesta semana, reunião permitiu acatar sugestões e compor a comissão organizadora responsável pelas ações a serem feitas no evento. A edição deste ano será em 15 de setembro, em Novo Sarandi.

Proteção ao crédito

Projeto de lei pode quebrar bancos de dados, empresas e gerar desemprego

Curitiba - Um projeto em trâmite na Assembleia Legislativa do Estado poderá inviabilizar sistemas de proteção ao crédito com décadas de tradição e expor, principalmente micros e pequenas empresas, à inadimplência e ao calote. De número 594/2015 e de autoria do peemedebista Luiz Cláudio Romanelli, o projeto, caso transformado em lei, vai exigir a notificação de devedores que tenham o CPF registrado no banco de inadimplentes por carta registrada na modalidade AR (Aviso de Recebimento). O custo da operação vai inviabilizar os registros no sistema e deixar, principalmente as empresas menores, sem informação e expostas ao

não recebimento.

A Faciap, Federação das Associações Comerciais e Empresariais do Estado do Paraná, que representa 295 associações tenta sensibilizar os deputados para a gravidade do assunto e pede o arquivamento da matéria. Ela informa que o volume de dívidas incluídas nos birôs de crédito no Paraná é de cerca de 200 mil registros mensais, cujo valor médio é de R\$ 60. Este demonstra que os principais usuários do serviço dos bancos de proteção ao crédito são os pequenos negócios. No Estado, são mais de 40 mil micros e pequenas empresas usuárias do serviço e que então estariam fragilizadas ao não contar com informações precisas sobre

os consumidores.

INVIÁVEL

O consenso entre diretores de birôs de proteção ao crédito, diretores de entidades do setor produtivo e de empresários é que o projeto de Romanelli terá efeito contrário. E tudo reside no custo que a operação exigirá. O envio da carta de notificação com a adoção das medidas previstas no projeto (verificar a natureza da dívida e sua exigibilidade, confecção, controle e envio da carta por A.R., analisar a devida comprovação de entrega ao consumidor etc.), fará com que o custo unitário total da comunicação ao consumidor salte do equivalente a R\$ 2,30 em média, hoje, para cerca de R\$ 18.

O projeto, caso aprovado pelos deputados e sancionado, vai inviabilizar a cobrança de qualquer dívida com valor inferior a R\$ 250, já que o custo representará mais de 30% do valor médio dos débitos. Em uma época de tantas dificuldades, de PIB negativo e sobrecarga de tributos nas empresas, o teor desse projeto simplesmente será uma porta aberta para recortes de calote e de inadimplência, consequentemente com a quebra de empresas, desemprego e desaquecimento econômico, teme o presidente da Caciopar, Sergio Antonio Marcucci. A Coordenadoria representa 46 associações comerciais do Oeste, que também se mobilizam contra a intenção da matéria de Romanelli.

Risco de 80% das dívidas não serem registradas

O receio do setor produtivo quanto ao projeto de Luiz Cláudio Romanelli tem suporte em outro indicador. Estudos indicam que em pelo menos 80% das dívidas não honradas as empresas deixaram de fazer o registro na base de informações devido ao custo elevado. Segundo o presidente da Faciap, Guido Bresolin Júnior, com isso se criará um efeito colateral que afetará todo o sistema de concessão de crédito paranaense, pois sem registros desse grande volume de dí-

vidas o comércio estará às cegas no momento da venda a crédito, privilegiando os devedores, e prejudicando os bons pagadores.

Haverá ainda outras consequências sérias nas relações entre empresas e consumidores. Uma delas é, segundo estudo da Faciap, que os empresários deixarão de conceder crédito direto ou, se o fizerem, aumentarão os juros na concessão do mesmo até o limite que compense a inadimplência que já se disse, será ainda maior. Do contrário, a alternativa dos

consumidores será recorrerem aos créditos bancários e de cartões de crédito e nas grandes redes de comércio. Em ambos os casos, o consumidor pagará as taxas de juros mais caras e o pequeno comerciante restará prejudicado.

ENDIVIDAMENTO

O aumento da taxa de juros, que no cartão de crédito é superior aos 410% ao ano, não virá sozinho. Ocorrerá outra consequência, o endividamento. Como muitos que não honram com re-

gularidade seus compromissos não estarão nos bancos de proteção, contarão com mais crédito, porém mais caro e sem aumento proporcional da renda. "Teremos um círculo vicioso que em nada vai contribuir para a economia do Estado e de um país que tanto ainda precisa melhorar", alerta Sergio Antonio Marcucci, da Caciopar. Há ainda um complicador: mesmo se a AR for enviada, o devedor poderá se negar em assinar e sem reconhecer o débito este não poderá ser registrado.

Audiência no dia 1º

Alguns parlamentares estão preocupados com a dimensão das consequências da proposta do projeto de Luiz Cláudio Romanelli. Por isso, uma audiência pública será realizada no dia 1º de março, às 9h, na sala de reuniões da Comissão de Constituição e Justiça da Assembleia Legislativa do Estado. Representantes dos birôs e de bancos de dados de informações de crédito vão poder se pronunciar e apresentar os riscos da medida às empresas e à economia do Paraná. Federações, coordenadorias e associações comerciais de todo o Estado se mobilizam e vão levar representantes à Alep. A Caciopar fretou um ônibus para conduzir diretores e empresários ao encontro.

Santa Helena facilita crédito a empresas

Santa Helena - A administração pública de Santa Helena abriu processo de credenciamento de instituições financeiras interessadas em operacionalizar o Programa Investe Santa Helena. O credenciamento ficará em vigor até 23 de fevereiro, conforme edital. Neste ano, o empréstimo também poderá ser tomado por profissionais liberais.

Conforme a secretária de Desenvolvimento Econômico e Associativismo, Tânia Maffini, nesse período as instituições financeiras que demonstrarem interesse em trabalhar em parceria com o município devem apresentar a documentação necessária e ajustar seus procedimentos de acordo com o regramento estabelecido.

O PROGRAMA

O Programa Investe Santa Helena consiste na liberação de créditos para investimento que agreguem capital ao patrimônio da beneficiada em conformidade com seu ramo de atividade e necessidade apresentada. Pelo Programa, o município subsidia os juros de operações liberadas. Pelas normas estabelecidas é possível a liberação de até R\$ 20 mil por beneficiário com prazo de pagamento de até 24 meses, tendo dois meses de carência.

O equivalente a R\$ 500 mil foi o montante destinado para esse programa, valor que poderá ser multiplicado em até cinco vezes, movimentando então R\$ 2,5 milhões na economia local, tendo em vista a possibilidade de atender até 125 empresas.

Refig arrecada R\$ 1,57 milhão em Guaíra

Guaíra - O governo lançou em janeiro do ano passado o Programa de Recuperação Fiscal de Guaíra. O objetivo foi tentar aumentar a arrecadação com a renegociação e o parcelamento de dívidas dos contribuintes.

O programa garantiu pagamento à vista, parcelamento e reparcelamento. Quem optou pelo pagamento à vista recebeu desconto de 100% do valor relativo à multa e 90% de desconto sobre os juros incidentes até a data do pagamento. Outros preferiram, contudo, parce-

lar em até 24 vezes, com descontos relativos ao número de parcelamento.

Na próxima semana, durante audiência pública, a Secretaria da Fazenda apresentará os valores arrecadados pelo Refig em 2015. O Departamento Contábil constatou dívida de R\$ 1.786.862,54, que foi corrigida para R\$ 3.106.471,89. Desse montante, o município conseguiu receber R\$ 1.574.587,78, mas este número tende a aumentar, já que muitas dívidas foram parceladas.



Guaíra: programa de recuperação fiscal começou em janeiro de 2015

Cascavel

Oeste reafirma ser contra aditivos e quer auditorias

Cascavel – O ex-auditor do Tribunal de Contas do Estado, Homero Marchese, apresentou informações estarrecedoras sobre os contratos do pedágio ontem à tarde, na Acic, em Cascavel. As informações, repassadas a mais de 150 líderes do setor produtivo, reforçaram a posição das entidades do Oeste de ser contrárias à renovação dos atuais contratos. E diretores do Programa Oeste em Desenvolvimento, por meio da Câmara de Infraestrutura e Logística, foram além e passaram a gerenciar auditorias em todos os contratos e transparência no processo.

Homero apresentou com detalhes histórico das concessões, dos aditivos e das consequências que provocam. “Todos tiveram motivação política e quem paga a conta são os usuários, os agricultores”, disse o presidente da Coopavel, Dilvo Grolli, que demonstrou que o agronegócio do Oeste deixa R\$ 100 milhões por ano

nas praças de pedágio instaladas na BR-277, entre Foz de Iguaçu e o Porto de Paranaguá. A síntese de Homero é de que os aditivos, embora tenham garantido intentos aos políticos que os adotaram, trouxeram perdas a quem paga a conta e ao Estado.

“A conclusão é simples: hoje, paga-se o valor cheio da tarifa da época dos contratos originais e sem boa parte das obras previstas, principalmente duplicações que foram subtraídas ou postergadas sob a justificativa de desequilíbrio nos contratos”. Homero conduziu auditoria, em 2012, do Lote 3, entre Guarapuava e Foz de Iguaçu. Com base em dados de 2010, o relatório indicou que o preço da tarifa praticado na época era 31,9% acima do que deveria e que o valor em obras não realizadas chegava aos R\$ 347,6 milhões. Até hoje, o Tribunal de Contas não julgou o processo, lamenta Homero.

Todos os governos, a partir de Jaime Lerner na segunda metade de 1990, até Beto Richa, que assumiu mais recentemente, erraram em relação às concessões, disse o técnico. Lerner reduziu a tarifa pela metade por interesse eleitoral, porque se não o fizesse não se reelegeria. Roberto Requião gerou problemas, que beneficiaram as concessionárias, pela ânsia de cumprir sua promessa do abaixo ou acaba. O atual adota medidas que, segundo Homero Marchese, que é da Fiep, estão longe do ideal.

O ex-auditor do TCE cita o recente caso da eliminação de 82 quilômetros de duplicação previstos, entre Cascavel e Campo Mourão. Ela foi trocada pela duplicação entre Paranaguá e Boa Esperança, no Norte. Na opinião dele uma eventual renovação traria ainda mais prejuízos ao Paraná. E os supostos desequilíbrios seriam um artifício para forçar a prorrogação dos atuais contratos.

Duplicação nos cinco primeiros anos

O Paraná foi pioneiro em concessão de rodovias, por isso paga o preço de um modelo já considerado ultrapassado. O vice-presidente da Fiep, Edson José de Vasconcelos, mostrou comparativos sobre os diferentes modelos de contratos em vigor no Brasil. O do Paraná é considerado de primeira geração. Em 2007,

foram criados os de segunda e em 2014, os de terceira.

Os modelos ocorreram em épocas diferentes, porém avançaram muito em favor da comunidade. Comparativamente, os atuais cobram em média a metade ou até menos dos valores atualmente praticados no Paraná, e ainda com o dobro de obras. No início, não havia

o critério do menor preço para ganhar a licitação, o que agora é regra, promovendo deságio na tarifa de até 65%. Outra mudança é quanto às obras de duplicação, que aqui foram jogadas para o fim e que nos novos devem ocorrer nos cinco primeiros anos das concessões.

O coordenador da Câmara de Infraestrutura do Programa Oeste em Desenvolvimento, Danilo Vendrusculo, afirmou que a região debate o assunto aberta e democraticamente. “Nosso objetivo é fazer Justiça a uma região que tanto trabalha e produz e que, por isso, precisa de obras estruturais para se desenvolver”. O presidente do POD, Mario Costenaro, observa que a região defende amplo debate sobre o tema e audiências para decidir sobre eventuais prorrogações. O consenso do Oeste é de esperar o fim das atuais, em 2021, e então fazer novas licitações.

O presidente da Coopavel, Dilvo Grolli, exibiu vídeo com entrevista do governador na qual Beto Richa empenha a palavra na execução, breve, de dois trechos de duplicação. Uma delas entre os trevos Cataratas e São João, em Cascavel, e outro de Cascavel a Corbélia. E ainda, segundo as palavras de Beto, sem degrau tarifário. Dilvo deixou uma pergunta aos presentes: “Quanto as concessionárias conseguiram de fato, no Paraná, em quase 20 anos de arrecadação?”.

Panorama regional

regional@oparana.com.br

Recursos a Pato Bragado

Em reunião agendada pelo deputado José Carlos Schiavina-to na Secretaria de Estado da Saúde, o secretário da pasta, Michele Caputo Neto, assegurou o repasse de quase R\$ 750 mil para a saúde do município de Pato Bragado. Os investimentos se dividem em três frentes: R\$ 32 mil são provenientes do programa de qualificação da Vigilância em Saúde, VigiSUS, R\$ 115 mil serão utilizados na compra de equipamentos para as unidades de saúde e R\$ 600 mil para a ampliação da Unidade Básica de Saúde.



Superávit

Prefeitura de Nova Santa Rosa encerrou 2015 com superávit de R\$ 1.517.820,70. Desse total, R\$ 1.088.922,61 são de recursos livres e R\$ 428.898,09 de verba vinculada a convênios e programas. Recursos vinculados são aqueles que têm destinação certa, que vieram para tal necessidade. No caso do município, R\$ 428.898,09 são vinculados a convênios e a programas do governo federal e do Estado.

apoio logístico por meio da disponibilização de serviços, recursos humanos e utilização de espaços.

Fraternidade

O presidente da Câmara de Palotina, Roberto Vilela (PMDB), e o vereador Eurico Fernandes Barbosa (PMDB), estiveram nesta semana no Centro Catequético na Igreja Matriz São Vicente Pallotti para falar aos membros da Pastoral da Criança, Pastoral da Pessoa Idosa e agentes de saúde. Eles trataram sobre a Campanha da Fraternidade 2016 com o tema Casa Comum, nossa responsabilidade.

Contas

A administração pública de Serranópolis do Iguaçu começou ontem novo giro pelas comunidades para a prestação de contas. A primeira a receber as informações foi a Linha Progresso.

Publicidade

A presidente da Associação dos Municípios da Cantuária Iguaçu, prefeita de Virmond Lenita Mierzva esteve com representantes da Ecocatarratas, em Cascavel. Um dos assuntos foi a abertura de pontos publicitários na BR-277, entre Ibema a Cândói. Eles serão usados na divulgação de eventos dos municípios, pontos turísticos e ações desenvolvidas pela associação no território.

Arborização

Termo de Cooperação número 002/2016 acaba de ser assinado entre a administração pública de Marechal Cândido Rondon e o Instituto Água Viva. Ele objetiva a realização de um cadastro das árvores urbanas no município. O convênio prevê o

Pé vermelho

Três consórcios apresentaram propostas para a implantação do Trem Pé Vermelho no Noroeste do Paraná. O edital para ‘manifestação de interesse’ foi lançado no fim do ano passado pelo Estado e de acordo com a Secretaria de Planejamento os grupos são formados por empresas nacionais e internacionais do setor ferroviário.

Aplicativo

Acaba de ser oficializado uso do aplicativo Radar Cidadão em Cafelândia. A implantação da ferramenta busca ajudar no combate aos focos do mosquito transmissor da dengue e da zika. Para explicar sobre o uso do aplicativo, um dos administradores, Jefferson Lobo, disse que a população pode fazer denúncias de todas as formas utilizando o recurso, mas que o principal objetivo neste momento é o combate aos focos do mosquito.

Maripá contrata

Diante da necessidade de ampliação das atividades de combate e prevenção às doenças transmitidas pelo Aedes aegypti, a administração pública de Maripá abre Processo de Seleção Simplificado para a contratação temporária, em regime especial, de dois agentes de endemias. A remuneração será de R\$ 1.084,97 mais R\$ 176 de insalubridade. A carga semanal é de 40 horas, devendo o interessado ter como requisito básico ensino médio completo. As contratações serão feitas por 89 dias. As inscrições começam nesta sexta e seguem até 1º de março. O edital será divulgado em veículo de divulgação oficial, em edital próprio, no site www.maripa.pr.gov.br afixado na prefeitura.

OI EMPRESAS

A Oi apresenta seus novos planos empresariais, desenvolvidos com base no perfil de uso de telefone fixo e celular de várias empresas no Brasil. Planos simples e de fácil entendimento, com parâmetros de uso acima da média do mercado, sem custo na conta e sem excessões.

<p>Oi Mais Celular</p> <ul style="list-style-type: none"> - Ligações sem preocupações para qualquer telefone fixo e celulares Oi - 450 minutos para celulares de outras operadoras - 5GB de internet 4G - SMS para qualquer operadora 	<p>R\$ 89,00</p> <p style="font-size: small;">mensal</p>
<p>Oi Mais Celular Avançado</p> <ul style="list-style-type: none"> - Ligações sem preocupações para qualquer telefone fixo e celulares Oi - 750 minutos para celulares de outras operadoras - 15GB de internet 4G - SMS para qualquer operadora 	<p>R\$ 129,00</p> <p style="font-size: small;">mensal</p>
<p>Oi Mais Celular Controle</p> <ul style="list-style-type: none"> - Ligações para celulares Oi da mesma empresa (Mesmo CNPJ) - 100GB de internet 4G 	<p>R\$ 19,22</p> <p style="font-size: small;">mensal</p>
<p>Oi Mais Celular Avançado</p> <ul style="list-style-type: none"> - Ligações sem preocupações para qualquer telefone fixo e celulares Oi - Até 29 minutos para celulares de outras operadoras - 500GB de internet 4G - SMS para qualquer operadora 	<p>R\$ 39,22</p> <p style="font-size: small;">mensal</p>

Benefícios do Plano

- Não tem anuidade
- Não tem compromisso
- Não tem multa por cancelamento
- Não tem custo de ativação
- Não tem custo de portabilidade
- Não tem custo de transferência de titularidade
- Não tem custo de alteração de plano
- Não tem custo de alteração de endereço
- Não tem custo de alteração de cidade
- Não tem custo de alteração de estado
- Não tem custo de alteração de país
- Não tem custo de alteração de cidade
- Não tem custo de alteração de estado
- Não tem custo de alteração de país

APP OI MAIS EMPRESAS

O CLIENTE PODE PESQUISA 24 HORAS, BY CONTACT, CONSULTAR, INICIAR REPAROS, ALÉM DE ACONSELHAR O STAFF A QUALQUER HORA, DE QUALQUER LUGAR, SEM COMPLEXIDADE

Ligue para (41) 3225-1033 e solicite a visita de um de nossos consultores Flexitel - Franquia Empresarial Oi



Três toneladas

Uma carreta carregada com cerca de três toneladas de maconha foi apreendida na madrugada de ontem, em Foz do Iguaçu. Policiais civis do GDE (Grupo de Diligências Especiais) receberam denúncias e localizaram o veículo na BR-277. No compartimento de carga, a equipe encontrou a carga ilícita. O motorista da carreta foi preso em flagrante por tráfico de drogas.

Veículo recuperado

A Polícia Militar recuperou, na manhã de ontem, um veículo furtado na cidade de Toledo. O automóvel, um Volkswagen Santana, foi localizado pela equipe em uma estrada rural na região Norte de Cascavel. Em consulta ao sistema, os policiais constataram que o automóvel possuía registro de furto, no último dia 4. O aparelho de som e a bateria foram levados pelos criminosos.

Homicídio

Por falta de provas, réus são absolvidos de crime

Cascavel - Após quase dois anos atrás das grades, Edilson Lucas Bueno e Wagner Antônio de Oliveira foram absolvidos pelo homicídio de Marcelo Dal Bosco. Em julgamento realizado ontem, no Fórum de Justiça de Cascavel, os dois rapazes foram inocentados da acusação do crime, registrado em janeiro de 2013, por falta de provas.

O assassinato aconteceu na Avenida Brasil, proximidades da Rua Francisco Bartnik, no Bairro Coqueiral. A vítima, à época com 31 anos, chegava de carro à sua residência quando foi alvejada por disparos de arma de fogo, disparados por ocupantes de uma motocicleta. O crime foi presenciado pela mulher de Marcelo.

No inquérito policial, Edilson foi apontado como autor

dos disparos e Wagner como condutor da moto utilizada no crime. Em junho de 2014, ambos foram condenados pelo homicídio e desde então estavam atrás das grades. Wagner permaneceu preso até dezembro de 2015, quando conseguiu a liberdade provisória.

Após a absolvição, a defesa dos dois rapazes estuda uma ação contra o Estado, pela reparação dos danos causados pela prisão injusta. “Primeiramente, vamos acalmar a família e conversar. Essa possibilidade existe e vai ser estudada. Se um cidadão tem que pagar pelos seus erros, e eles pagaram por um erro que não cometeram, o Estado também precisa pagar”, ressaltou Maria Abreu de Figueiredo, advogada de Edilson.

“Estamos conversando e

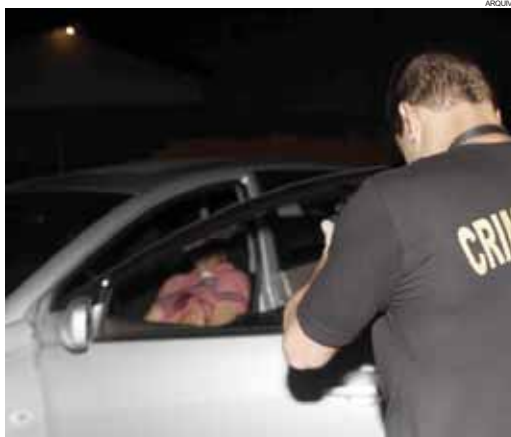

Vítima foi morta dentro do carro, quando chegava em casa

analisando essa situação. Foram quase dois anos presos. O Estado tem que ter uma responsabilidade”, complementou a advogada de

Wagner, Claudia Maria Fernandes. “Precisa-se apontar “o culpado” e não “um culpado”, para dar essa falsa impressão de justiça”.

Rapaz teria sofrido “tortura moral” para confessar

Cascavel - Em fevereiro de 2013, poucos dias após o crime, Edilson Bueno foi preso pela Polícia Civil, apontado como autor do assassinato de Marcelo Dal Bosco. Em depoimento, o rapaz teria confessado o homicídio. Entretanto, segundo a advogada de defesa Maria Abreu de Figueiredo, a confissão teria se dado em razão de “pressão psicológica”. Segundo ela, Edilson teria

sofrido uma “tortura moral”. “O outro rapaz [Wagner] teve uma situação privilegiada quando se apresentou à polícia. Ele foi acompanhado de advogado. Já o Edilson foi sozinho à delegacia. Não se sabe em que situação ele se apresentou”, comentou Maria.

Posteriormente, já no âmbito judicial, o rapaz teria se retratado. “Na audiência de instrução, ele se retratou, ne-

gou o crime, o que é perfeitamente legal dentro do Código de Processo Penal”, frisou.

Ainda conforme a advogada de Edilson, o inquérito policial teria sido bastante frágil, apontando desencontro de informações em diversos pontos. “Havia materialidade no inquérito, mas havia também desencontros, falhas nos depoimentos e nas comparações. O Ministério Público concordou que houve

falhas durante o processo”.

Já de acordo com a advogada de Wagner, Claudia Maria Fernandes, a condenação dos dois réus teria se dado diante de um momento de bastante comoção da família, tendo como base “provas bastante duvidosas”. “Isso influenciou, sim, o resultado. Não desmerecendo a dor da família, mas a Promotoria não se ateu às provas”, afirmou.

Pioneiro de Céu Azul morre em acidente na BR-277

Céu Azul - Um veículo utilizado para o transporte de cigarros contrabandeados do Paraguai causou um acidente com morte, na manhã de ontem, na BR-277, em Céu Azul. Nuncio Tozatto, de 83 anos, era condutor de uma Volkswagen Saveiro, que foi atingida por uma Chevrolet S-10, carregada com ilícitos.

O idoso, que era pioneiro da cidade de Céu Azul, atravessava a rodovia por um trevo quando foi atingido pela caminhonete. Nuncio não resistiu aos ferimentos e morreu no local do acidente. O impacto foi tão forte que os dois carros fi-

caram destruídos. O corpo da vítima foi recolhido ao IML (Instituto Médico Legal) de Cascavel.

Valtuir Borges da Silva, de 24 anos, motorista da S-10, ainda tentou fugir, mas foi detido por uma equipe da Denarc (Divisão Estadual de Narcóticos) que passava pelo local. O rapaz foi encaminhado à Delegacia de Polícia Civil.

Em depoimento, o rapaz confessou que a caminhonete que ele conduzia também era produto de roubo. Ele pode responder pelos crimes de contrabando, receptação e omissão de socorro.



Caminhonete estava carregada com cigarros contrabandeados

panorama policial

Carga ilícita

A Denarc (Divisão Estadual de Narcóticos) de Cascavel apreendeu, na noite de quarta, 212 quilos de maconha, além de 945 maços de cigarros contrabandeados. A apreensão aconteceu após perseguição pela PR-317, na cidade de Toledo. A droga era transportada em um Renault Fluence, que seguia de Santa Helena para Cascavel. O condutor abandonou o veículo e fugiu a pé.

Confronto

Um homem morreu em confronto com a PM na noite de quarta-feira, em Curitiba. Ele era suspeito de ter assaltado uma mulher grávida horas antes de sua morte. Ele e mais dois criminosos teriam abordado a vítima que buscava os filhos em uma festa. O trio levou o Honda Civic. Após o crime, os policiais localizaram os suspeitos. Houve troca de tiros e o homem foi alvejado. Os outros dois fugiram e não foram localizados.

Incêndio

Um incêndio, na quarta-feira, destruiu a sala dos oficiais de Justiça do Fórum de Paranaguá. Um ar-condicionado gerou um curto circuito e pegou fogo. O Corpo de Bombeiros foi acionado e controlou rapidamente as chamas. Diversos processos e arquivos, bem como móveis e aparelhos foram destruídos pelo fogo. Segundo servidores, o aparelho já havia sido reparado, porém voltou sem funcionar corretamente.

Cigarros

A Polícia Federal apreendeu, na madrugada de ontem, uma embarcação carregada com cerca de 150 pacotes de cigarros contrabandeados. A ação ocorreu durante patrulhamento embarcado no Lago de Itaipu, na região de Santa Helena. Ao perceber a aproximação dos policiais, suspeitos que estavam no barco fugiram em meio à mata. A embarcação e os cigarros foram encaminhados à Delegacia de Polícia Federal.

Tentativa de fuga

Uma tentativa de fuga foi registrada na noite de quarta-feira no cadeia da 15ª SDP (Subdivisão Policial). Com um “fio de ouro”, os presos tentaram serrar uma das vigas da unidade. Policiais e agentes carcerários que fazem a segurança do local perceberam a ação dos detentos e entrevistaram, frustrando a fuga. Com capacidade para 132 presos, a cadeia pública abriga cerca de 480.

TV TUDO

Outro nome

Foi definida a escalção do Caco Ciocler em "Arigatô Amore Mio". Ele será o antagonista, aquele que a maior parte do tempo vai bater de frente com os personagens da Giovanna Antonelli e Bruno Gagliasso.

Está esquisito

Pegou em alguma coisa a situação do Wolf Maya na TV Globo, ele que já há algum tempo não aparece à frente de nenhum trabalho, naquilo que se refere às novelas ou fora delas. Wolf ainda tem contrato com a casa, mas os rumores deixam muito em dúvida a sua continuidade.

Tempos de agora

Roberta Piza e Carla Cecato, apresentadoras do "Fala Brasil", aposentaram de vez as brigas do passado e vieram a se tornar as mais novas amigas de infância. É até bonito de se ver. Só falta agora as duas serem mais simpáticas com a Salcy Lima, que veio do Pará e já foi miss daquele estado. Ah! Os olhos dela são verdes mesmo. Não tem nada de lente.

Olha a ordem

Para o bem de todos e felicidade geral da redação da Record, é importante que o editor chefe Thiago Conreira convoque os seus diretos André Basbaum e Hélio Matosinho, para deixar bem definido o raio de ação de cada um. Os dois estão batendo cabeças, se atropelando, fazendo, às vezes, sobrar para quem não tem nada com isso.

Quadro novo

"Cappella", novo quadro do "Domingão", vai estreiar neste fim de semana. É um trabalho inteiramente desenvolvido pela equipe de criação do programa. Aliás, o "Domingão" é um dos poucos que mantêm um pessoal só pensando e idealizando novos produtos. A maioria prefere comprar pronto.

Nada em vista

Depois de ter substituído César Filho em janeiro na apresentação do "Hoje em Dia", a Record não tem nada previsto para o Britto Junior nos próximos meses. É uma situação extremamente desconfortável.

E bem desagradável...

Tanto para o Britto quanto para a Record. Ele, porque está recebendo sem trabalhar, e para a Record porque está pagando sem planos de aproveitá-lo.

Acertou a mão

Em se tratando do "Hoje em Dia", constata-se, os resultados continuam muito bons. Em relação a janeiro de 2015, quando já tinha seus novos apresentadores, o programa observou um crescimento de 37%, um número bem expressivo. E é hoje o segundo faturamento da casa. Perde apenas para o Rodrigo Faro.

Então é assim

Já com uma casa em Alphaville alugada para servir de locação, a produtora Floresta vai dar início às gravações do reality "Power Couple" em março, com todos os casais participantes definidos. Oito no total. Estreia em abril, com direção do Rodrigo Carelli.

Canal 1

Globo vai trabalhar com elenco enxuto na próxima das 6

Por: Flávio Ricco

Colaboração: José Carlos Nery

De um determinado momento para cá, em se tratando da história das novelas no Brasil, os autores passaram a se dar ao luxo de trabalhar com elencos bem numerosos, em várias oportunidades beirando a casa de uma centena,

mesmo não havendo o aproveitamento de uma grande parte. Hoje, em "A Regra do Jogo", apenas como um caso, o apartamento do Marcos Caruso tem personagens sem nenhuma importância na ordem das coisas. Se não existissem não fariam a menor diferença. A próxima novela das 18h, "Arigatô Amore

Mio", do Walter Negrão, em parceria com Júlio Fischer e Suzana Pires, no entanto, irá na contramão do sistema regularmente adotado. Serão 22 atores em papéis bem distribuídos, com boas possibilidades de atender a

todos os escalados e chances reduzidas a praticamente zero de alguém vir a se queixar que não está recebendo o devido destaque ou atenção. Uma dor de cabeça a menos. Ou várias, dependendo do número.



Dupla musical

Luiz Fernando Carvalho, diretor de "Velho Chico", próxima novela das 21h da Globo, orienta Xangai e Maciel Melo em cena gravada em São Francisco do Conde, interior da Bahia. Xangai é cantor, compositor e violleiro, e Melo também é cantor e compositor e destacou-se no cenário da música com o clássico "Caboclo Sonhador", sucesso nas interpretações de Flávio José e Fagner. Na trama eles vão interpretar uma dupla de cordelistas.

RCTV RECORD **CIDADE ALERTA**
COM ROSEAN SILVA
SEG-A SEX AS 19H

bate-rebate

Record já tem em preparação um vídeo de apresentação das suas novidades para este ano.

Apesar de todo sucesso que vem conseguindo, não existe a menor possibilidade de outro "The Voice Kids" neste 2016...

... Será um por ano.

O "Viva" deste sábado vai recordar uma passagem do "Gente Inocente" no "Programa do Jô"...

... No ar, a partir das 17h.

Tania Khalill e André Garolli estreia-

ram ontem, quinta, no Teatro Folha, em São Paulo, o espetáculo "Dez Encontros"...

... Os dois representam dez personagens em situações diferentes.

João Côrtes, o ruivinho, acertou com a Globo...

O "Viva" deste sábado já é nome confirmado em "Arigatô Amore Mio", novela do Walter Negrão...

... Novela do Walter Negrão que terá Aracy Balabanian e Francisco Cuoco em papéis muito especiais.

c'est fini

Oriundo Macrini, por 41 anos trabalhando com Silvio Santos e no SBT, veio a falecer na manhã de ontem. Ficou cerca de uma semana internado na UTI do São Camilo, vítima de um infarto. A emissora, ao ser informada do seu estado, pagou boa parte das despesas hospitalares. Ficamos assim. Mas amanhã tem mais. Tchau!

Sexo é Vida!

QUANDO A SUA SAÚDE SEXUAL VAI BEM, TUDO VAI BEM.

TECNOLOGIA E TRATAMENTOS MÉDICOS PARA DISFUNÇÃO ERÉTIL

AGENDE UMA CONSULTA
0800 205 1900

BOSTON MEDICAL GROUP
LÍDER EM SAÚDE SEXUAL MASCULINA

Guaíra conhece hoje as finalistas do concurso Rainha da Festa das Nações

Guaíra – Está marcado para hoje, às 19h30, o lançamento oficial da 40ª Festa das Nações, com solenidade no Espaço Navegantes. Uma das atrações da noite será a apresentação das candidatas ao Concurso Rainha da Festa das Nações 2016.

Ao todo, 18 candidatas que participarão da eliminatória e 10 delas serão escolhidas por um júri técnico para participar da final, marcada para o dia 28 de abril, du-

rante a abertura da 40ª Festa das Nações, no Centro Náutico Marinas.

Neste ano, além do título de Rainha da Festa, as candidatas concorrerão ao título de Rainha da Solidariedade, que será entregue à finalista que mais arrecadar alimentos não perecíveis. Cada finalista deverá arrecadar no mínimo de 30 kg de alimentos, que deverão ser entregues à comissão organizadora até o dia 27 de abril.



A Rainha e as Princesas da Festa das Nações de 2015

Clube de Mães oferece curso de corte e penteados

São Miguel do Iguaçu - O Clube de Mães de São Miguel do Iguaçu está com inscrições abertas para o Curso de Cabeleireiro – Corte e Penteados. Os interessados em parti-

cipar devem comparecer na sede do clube, localizado junto à rodoviária.

De acordo com a coordenadora do Clube de Mães, Ivone Schemmer, o curso é oferecido para todos os mu-

nícipes. “Não precisa ser sócio do clube para fazer o curso, pois ele é aberto para mulheres e homens que pretendem trabalhar nessa área. Serão 30 horas, com aulas teóricas e práticas”,

explica Ivone.

As inscrições seguem até o próximo dia 26 e a taxa é de R\$ 120 por pessoa. Mais informações pelo telefone (45) 3565-6864.

Dicas

Como cuidar do seu pet no verão

Durante a estação mais quente do ano, muitos pets se sentem incomodados pelas altas temperaturas. Por isso, devemos tomar alguns cuidados especiais para manter a saúde desses animais em dia. Preparei seis dicas simples que irão garantir o bem estar do seu pet nesse verão:



♦ **Hidratação é essencial** – por mais que pareça óbvio, sempre vale a pena lembrar. Nessa estação é comum os animais, principalmente os mais peludos, ficarem bem desidratados. Para garantir que isso não aconteça, uma ideia interessante é facilitar esse contato espalhando várias vasilhas de água pela casa, assim ele poderá se hidratar sem fazer muito esforço. O ideal é manter a água sempre fresca e limpa, mas se você ficar fora por muito tempo faça a troca ao menos duas vezes por dia e mantenha os potes na sombra. Se você ainda quiser dar um mimo ao seu animal, pode variar com uma água de coco bem geladinha!

♦ **Evite passeios nos horários mais quentes** – outro cuidado importante é evitar passear com seu animal entre 10h e 17h. Mesmo fora desse período, dê preferência aos locais com árvores, sombra, piso frio ou grama. Se não for possível, verifique se a temperatura do asfalto está suportável. Para saber, faça o teste colocando sua mão no chão por 20 segundos. As patas dos pets são muito sensíveis e poderão esquentar rapidamente caso a superfície esteja quente e, em casos mais graves, esse contato pode gerar queimaduras. Lembre-se também de levar uma garrafinha com água fresca e verificar se o animal está salivando muito, se isso acontecer procure resfriá-lo com água nas patinhas e na boca. Faça o mesmo se ele se deitar no chão e não quiser prosseguir com a caminhada, também é recomendado aguardar pelo menos quinze minutos para retornar o passeio para casa.

♦ **Use filtro solar** – assim como nós, os animais também precisam se proteger contra o câncer de pele, por isso devem usar filtro solar. Existem diversas marcas específicas para uso animal no mercado ou você pode manipular a fórmula. A recomendação é aplicar nas partes menos cobertas por pelos, como pontas da orelha, barriga e nariz, principalmente em animais de pelo curto, pelagem branca ou de mucosas claras. Também vale lembrar que, em hipótese nenhuma, você deve usar o filtro solar destinado a humanos, pois esse pode causar intoxicações se for lambido pelo pet.

♦ **Se ele comer menos, não se desespere** – durante o verão é normal os animais diminuírem seu ritmo de alimentação. Não se preocupe com isso, o máximo que você pode fazer é oferecer várias porções ao dia do alimento para ver se ele se anima um pouco mais em comer.

♦ **Banho e tosa pra ontem** – assim como ninguém gosta de vestir casaco no verão, para os bichinhos também é um sofrimento passar pela estação coberto de pelos. Então, providencie uma tosa, ao menos a higiênica, para seu pet agora mesmo. Além de contribuir para a higiene, o hábito irá refrescar os animais. Banhos também são indicados uma vez por semana. A recomendação é lavá-los com água em temperatura ambiente e xampu especial para pets, neutro e hipoalergênico.

♦ **Fique atento aos sinais de doenças** – micoses, piolhos, sarnas e parasitas de pele são mais comuns no verão. Para evitar que o animal contraia alguma dessas enfermidades, recomenda-se evitar levar o cão ou o gato a locais muito frequentados por outros animais e aplicar remédios antipulgas e anticarrapatos a cada 21 dias.

Enfim, todas essas dicas são bem simples de seguir e irão proporcionar um grande alívio ao seu animal. Então, não perca mais tempo, comece a colocá-las em prática agora mesmo! (Gabriela Muniz)

horóscopo

ÁRIES

O anseio por abrir sua vida para interesses maiores, para atividades que envolvam muitas pessoas ganha espaço para acontecer. Pertença verdadeiramente aos seus círculos.

TOURO

Você começa a contar efetivamente com maiores recursos para desenvolver seu trabalho. Não se trata apenas de recursos materiais, mas de integrar uma rede maior de pessoas.

GÊMEOS

Os relacionamentos abrem-se agora a novos mundos. Você pode ter bons companheiros para seus grandes projetos. Momento favorável para iniciar um novo curso ou estudo.

CÂNCER

Novas portas se abrem para seus relacionamentos. A atuação em cooperação e parceria é o caminho para ingressar em uma nova dimensão em sua existência.

LEÃO

A relação a dois pode se tornar uma coisa muito diferente - muito melhor, se bem trabalhado este momento - como você tem desejado já há algum tempo.

VIRGEM

Coloque em prática as boas ideias. O conforto doméstico e o estilo de vida irão mudar, adaptando-se a novos tempos e inserindo qualidades que vão lhe surpreender.

LIBRA

A expressão criativa e afetiva se amplia ou se modifica de maneira radical. Você agora poderá criar e se expressar mais de acordo com sua verdade interior.

ESCORPIÃO

A família e a condição material se transformam, e é preciso fazer dessa mudança uma coisa boa. Na verdade, é você quem deverá mudar e, assim, gerar a transformação.

SAGITÁRIO

A liberdade em relação à rotina se concretiza mais e mais, conforme idealizado há tempos atrás. Trata-se de um importante passo para obter mais liberdade pessoal.

CAPRICÓRNO

Você poderá se livrar de algumas das amarras que lhe impediram até aqui cuidar de sua vida material. Tem coisas que são mesmo demoradas para nos desembaraçarmos delas.

AQUÁRIO

Você pode assumir mais plenamente os projetos pessoais idealizados por você. Um momento altamente criativo quanto a ser quem realmente você é.

PEIXES

É tempo de se libertar do passado. Deixe que as águas passadas simplesmente passem, sem tentar se agarrar a elas. Abra espaço para um mundo novo vir a existir adiante.

SALMO DO DIA

Eles esmagam o povo, Senhor, e oprimem vossa herança. Trucidam a viúva e o estrangeiro, tiram a vida aos órfãos. E dizem: O Senhor não vê, o Deus de Jacó não presta atenção nisso! Tratai de compreender, ó gente estulta. Insensatos, quando cobrareis juízo? (Salmo 93; vers. 5 a 8)

SUDOESTE

ATENDIMENTO NO PARANÁ, LITORAL CATARINENSE E GRANDE SÃO PAULO

Cargas Passagens

Rua Lions Club, 308 - Barro Maria Luiza - Cascavel - PR
45. 3322-0186 / 3322-0187

Av. Assunção, 1757 - Bairro Alto Alegre - Cascavel - PR
45. 3326-5189

sudoestetransportes.com.br

Rose Bracht

social@oparana.com.br

Pérola do dia

“Só se pode alcançar um grande êxito quando nos mantemos fiéis a nós mesmos”.
Friedrich Nietzsche

Infame

Sabe aquela vontade de acordar cedo e ir malhar? Pois é, nunca tive.

Agenda

Bom programa para os cascavelenses amantes das artes cênicas estará em cartaz nas noites de amanhã e domingo no Teatro Municipal de Cascavel. Vem a ser a peça “Vianinha conta o último combate do homem comum”, premiado espetáculo recheado de humor e dirigido por Aderbal Freire Filho.

Destaque

O Centro Náutico Marinas de Guaíra estará fervilhando neste fim de semana por conta do Festival Itaipu Slack SUP Day, realizado em parceria pelos municípios lindeiros ao Lago de Itaipu. O programa de atrações do evento, que será desenvolvido amanhã e domingo, inclui oficinas de Stand Up Paddle e atividades do Mais Verãoalém da primeira etapa do Campeonato Paranaense de Slackline 2016.

Vernissage

Emoldurada pelo Museu Histórico Willy Barth de Toledo, será aberta na tarde de hoje a exposição fotográfica “Fronteiras – Apenas linhas Imaginárias”. Realizada pelo Ecomuseu de Foz do Iguaçu, a mostra coletiva reúne trabalhos obtidos nos workshops ‘Revisitando os Postais do Iguaçu’ e ‘Fotografia em Transe’, realizados em 2012 e 2013 no Ecomuseu de Itaipu.

Bazar beneficente

Sediado pela Loja Maçônica Renovação, será realizado neste sábado o Bazar que o Observatório Social de Cascavel promove exclusivamente para pessoas físicas, colocando à venda mercadorias apreendidas pela fiscalização e doadas à entidade pela Receita Federal. Serão comercializados produtos que vão de brinquedos a eletrônicos importados.



Prestigiando festividade recente, Marcos Vinicius Pires de Souza, Cássio Cássio Tsujiguchi e Paulo Gorski



As lindas Vera e Geórgia Fritz, que embarcaram ontem rumo ao Rio de Janeiro para curtir o show da banda Rolling Stones



Marcando presença em recepção produzida no Madero, Jessica Moreira e Naty Nazari

PLASTIVEL
Indústria de Plásticos Cascavel Ltda
Sacos, Sacolas, Filmes Técnicos,
Embalagens Plásticas Personalizadas.
Fone/Fax:
45.3038-4358 / 3035-4360
9969 4414
www.plastivel.com.br
BR 277 KM 596
Cascavel - Paraná

Aniversariantes

◆ Josué Pimenta de Souza,
Érico Augustinho Brizzi, Marta
Dias de França, Murilo
Francisco Teodoro, Salete
Perin, José Moreno, Gabrielle
Fernanda Tomazeli, Evaldo
Ferreira Góes, Marcio Paulo
Gomes, Jeferson Salvati
Pinto, Rosângela Cardoso de
Pádua, Miguel Figueiredo,
Silmara Fagundes Mello.

É muito **fácil** fretar um ônibus
padrão Princesa dos Campos

Seja para turismo ou eventos, conte com uma empresa que há 80 anos investe no treinamento de motoristas, segurança, conforto, além de veículos que seguem um rigoroso sistema de manutenção preventiva. Acesse o nosso site e veja como fretar é mais fácil do que você imagina:
www.princesadoscampos.com.br/fretamento

(45) 3225.4111

TRATAMENTO ESPECIAL DO CONFIANTE

Princesa dos Campos
PREMIAMENTO

Williams treina em Barcelona

A Williams treinará quatro dias em Barcelona a partir da próxima segunda-feira, preparando-se para a temporada deste ano da Fórmula 1, que começará na Austrália no dia 20 de março. Valtteri Bottas treinará segunda e terça e o brasileiro Felipe Massa na quarta e na quinta. A expectativa da escuderia é se manter no top-3 e a de Massa, concluir o campeonato à frente de seu companheiro de equipe.

**METROPOLITANO DE MARCAS DE CASCAVEL
COPA PARANÁ/SUL DE MOTOCICLISMO**
28/02
**ABERTURA
DA TEMPORADA**
Local: Autódromo Zilmar Beux, a partir das 10h
Ingresso: R\$ 15

Tudo pronto para a abertura do Paranaense de Rali 4x4

Cascavel está com tudo preparado para a abertura do Rali Paraná/Campeonato Paranaense de Rali 4x4, marcada para o próximo dia 27, numa promoção do Clube de Rallye, organização de Vander Hirt, o Fritão, e supervisão da FPrA (Federação Paranaense de Automobilismo).

As inscrições seguem abertas pelo site www.rallyparana.webnode.com e as categorias a serem disputadas são Master, Graduados, Turismo e Light, além da 4x2, destinada aos pilotos da região que não dispu-

tam toda a temporada.

A largada será no Posto Maçarico, no número 5.276 da Avenida Brasil, e o primeiro carro sairá às 13h. A entrega da premiação será na Loja Renovação, à Avenida Rocha Pombo, 1.586, com um jantar por adesão.

A etapa de Cascavel do Rali Paraná tem patrocínio de Auto Posto Maçarico, Auto Escola Senna, Engrepar, Cervejaria Providência, Lovita, Rei do Pão, Schuster, Prado, Injepro, BrowFive, PVC Arte, Xicaboom, Bemajij, PESA Caterpillar e Santa Fé Marmores e Granitos.



A etapa de Cascavel sempre se notabiliza pelas dificuldades impostas aos competidores

Paulo Bento

Paulo Bento treinou quarta-feira à tarde no Autódromo Zilmar Beux, preparando-se para a etapa de abertura do Campeonato Metropolitano de Marcas de Cascavel, marcada para o próximo dia 28. Ele ficou empolgado com a performance de seu novo Ford Fiesta e espera levar a equipe Rei da Pizza à vitória logo na estreia na categoria Marcas A.

Pielak

Luiz Fernando Pielak irá à pista domingo para os treinos coletivos do Metropolitano de Marcas de Cascavel com dois carros: um Ford Fiesta e um Renault Clio. Depois disso escolherá o carro com qual irá competir na abertura da temporada, no próximo dia 28.

Carros da Stock Car têm sutis mudanças para 2016

Os carros da Stock Car trazem algumas mudanças para a temporada 2016, que começará no próximo dia 6 com a Corrida de Duplas, em Curitiba. Algumas das alterações foram implementadas já durante o curso do campeonato passado, como o reposicionamento e redimensionamento dos radiadores de óleo do motor, agora localizados na parte de trás dos protótipos para aumentar a eficiência na refrigeração e até mesmo na aerodinâmica.

Em 2016 outras mudanças entrarão em prática. A primeira delas é no tanque de combustível. A caixa de alumínio será agora em fibra de

carbono, mais leve, resistente e segura, além de ajudar na absorção de impacto em caso de acidente. Dentro, uma bolsa de borracha que leva toda a gasolina - como já era no passado. A posição do tanque foi mantida - onde em um carro comum ficaria o assento do passageiro -, mas a peça agora está mais baixa para facilitar a saída do piloto pelo lado direito do carro em caso de necessidade.

Todo o conjunto da direção também foi substituído.

Caixa e bomba de direção foram substituídos por peças mais modernas, mais eficientes e de custo mais baixo. Este também foi um dos itens mais testados durante o ano passado pela JL, empresa que constrói e prepara os carros da maior categoria do automobilismo brasileiro. As pastilhas de freio também mudaram. Duramente testadas durante todo o ano de 2015, o novo material agora é desenvolvido e fornecido pela Fras-le.

Na parte da frente, mais mudanças. O assoalho foi redesenhado para otimizar o fluxo de ar. Antes confeccionado em madeira e fibra de vidro, ele agora vira uma peça única em fibra de carbono, mais leve e resistente. Assim como as tomadas de ar, também em carbono, agora maiores para permitir uma refrigeração mais eficiente do motor e dos freios, direcionando mais ar para o radiador dianteiro e para os dutos que conduzem aos discos de freio das rodas da frente.

Nova postura

Quanta mudança na postura da rede hoteleira de 2012, quando Cascavel sediou o Brasileiro de Kart para cá! Em outubro a cidade receberá a Copa Brasil e com três novos hotéis na cidade, todos correm atrás de clientes e alguns já procuraram a diretoria do Kart Clube para firmar parcerias. Até que o setor entendeu que com união de forças muitos novos eventos podem vir para a cidade.



Nova frente melhora o arrefecimento de componentes como radiador e freios



Novo tanque de combustível, em fibra de carbono, é mais seguro para o piloto

mjs Telecom
vivo
4G++

(45) 3304-9004

CASA WIRELESS
DISTRIBUIDOR AUTORIZADO
AMERICA AMERICA BOM
Shopping Veridiano, 3º Piso
www.casawireless.com.br

Chelog
OPERADORA LOGÍSTICA

ERVA MATE
FOLHA VERDE
Fone: (45) 3224-3435
melmate@uol.com.br

JACK'S
Motos, Manutenção e Troca de Óleo
Lavagem, Polimento,
Manutenção e Troca de Óleo
(motos)
Fone: (45) 3037-3902 e (45) 9960-4743
Rua Rio de Janeiro, 1677 - Cascavel - PR

JGS
Construções, Comércio
e Serviços LTDA
Apóia o
Kart Clube de Cascavel

Londrina perde pontos no Estadual

O Tribunal de Justiça Desportiva do Paraná confirmou na noite de quinta-feira, durante sessão da 3ª Comissão Disciplinar, a retirada de seis pontos do Londrina no Paranaense de Futebol 2016 pela escalção do volante Germano contra o PSTC, pela primeira rodada. Na ocasião o jogador deveria ter cumprido suspensão pela expulsão contra o Coritiba, na semifinal do ano passado.

Paranaense 2016 no tapetão?

O Tubarão alega que não foi informado oficialmente sobre a suspensão de Germano e que deverá recorrer ao Pleno do TJD. Em caso de novo revés no Tribunal paranaense, o time ainda poderá apelar ao STJD. Nesse caso, dificilmente o processo será julgado até o fim da primeira fase do Estadual, em 27 de março. Assim, a fase mata-mata do campeonato estará comprometida, pois seus confrontos dependem do posicionamento das equipes na primeira fase.

Prainha de Guaira tem extensa programação

Guaira - A cidade de Guaira terá um fim de semana agitado, com atividades amanhã e domingo pelo Festival Itaipu Slack SUP Day (dia do slackline e do stand up paddle) e pelo Mais Verão, ambos no Centro Náutico Marinas.

Dentre as atrações do Festival, que contará com oficinas de stand up paddle, está a primeira etapa do Campeonato Paranaense de Slackline 2016. A competição reunirá 30 atletas de diversas cidades do Estado, como Cascavel, Arapongas, Goioerê, Foz do Iguaçu e Curitiba, além da equipe anfitriã.

Os participantes do campeonato têm intensificado o ritmo dos treinos. Segundo a atleta de Foz do Iguaçu Ana Carolina Andrade, 17, uma das revelações do slackline brasileiro e atual campeã estadual, os treinos estão ocorrendo quatro horas por dia durante quatro dias da semana. Ela também comentou que está com grandes expectativas sobre o evento. "Será em um lugar lindo, com ótimos atletas. Então, estou ansiosa para chegar logo e curtir muito esse campeonato", disse.

Já pelo Mais Verão, a etapa de Guaira encerrará a temporada 2016 da atividade promovida pelo Conselho de Desenvolvimento dos Municípios Lindeiros ao Lago de Itaipu, com apoio de Itaipu Binacional, Programa Cultivando Água Boa e Cataratas do Iguaçu Destino do Mundo. Na prainha de Guaira, serão disputadas as modalidades de vôlei e futebol de areia.

Paranaense

FCC diminui elenco e já treina com reforços

Cascavel - À frente do comando técnico do FCC (Futebol Clube Cascavel) há exatamente uma semana, Karmino Colombini já começa a dar sua "cara" à equipe cascavelense, que se prepara para receber o Atlético no domingo, no Estádio 14 de Dezembro, em Toledo, pela quinta rodada do Paranaense.

A principal mudança desde a chegada do novo treinador, entretanto, ainda não pôde ser observada efetivamente em campo, apenas no

elenco, que desde quarta-feira está com um número reduzido de atletas.

A possibilidade de desinchar o grupo formado por 39 jogadores já havia sido aventada por Karmino na sua chegada à equipe, na última sexta-feira, para abrir espaço para que novos reforços chegassem ao time. E foi exatamente isso que ocorreu, pois no mesmo dia em que os atletas da base do FCC desceram da equipe principal, o meio-campista Jean e o atacante

Morato, vindos de Londrina e Audax/Osasco (SP), já começaram a treinar com a camisa aurinegra.

Os dois jogadores ainda não foram registrados pelo FCC e para estar à disposição neste fim de semana precisam ter os nomes inscritos até esta sexta-feira. Novas baixas e reforços não estão descartados pela diretoria, que rejeitou a chance de Léo Maringá deixar o grupo - o jogador foi procurado pelo Marília para atuar no interior de São Paulo.



O treinador Karmino Colombini já começou a receber reforços para a equipe cascavelense

Cascavel e Marechal medem forças na Neva

Cascavel - Em meio à pré-temporada, as equipes de futsal de Cascavel e Marechal medem forças nesta sexta-feira em partida amistosa marcada para as 16h30, no Ginásio da Neva, em Cascavel.

Será o primeiro teste de ano para os cascavelenses e o segundo para os rondonenses, que ontem realizaram jogo-

treino contra um selecionado local em Mercedes.

As novidades no Cascavel do técnico Nei Victor são os alas Batata (Toledo), Rodriguinho (Foz Cataratas) e Rafinha (Eca-RS) e os pivôs Silton (Bento Gonçalves-RS), Vitinho (Manoel Tobias/Sesc-CE) e Elenilson (Toledo).

No Marechal, além do téc-

nico Paulinho Sananduva, as novidades são o goleiro Deivid (Orlândia-SP), o fixo Pelé (Ponta Grossa), os alas Eduardo Jabá (São Lucas), Jaiminho (Assoeva-RS), Deivão (Guarapuava) e Cristian Alfinete (Teutônia -RS), e os pivôs Tiago Selbach (Lajeado-CE) e Marquinhos (Ponta Grossa).

panorama esportivo

Desde 1910?

Com a vitória por 1 a 0 conquistada sobre o Cobresal, no Chile, na noite de quarta-feira, o Corinthians manteve o aproveitamento de 100% nos jogos oficiais em 2016. É um índice que não ocorre desde 1947 para a centenária equipe fundada em 1910 e que alivia as preocupações pela saída de seis titulares do grupo campeão brasileiro em novembro. Agora o foco está voltado ao jogo de domingo contra a Ferroviária, fora de casa, pois um novo triunfo fará o atual Corinthians superar aquele de 1947, que caiu no sexto jogo do ano para o Palmeiras.

Outro ATP

Um dia após conseguir a maior vitória da carreira, o tenista cearense Thiago Monteiro recebeu mais uma grande notícia, ao se garantir na chave principal do Torneio Aberto Internacional de Tênis do Brasil - Brasil Open 2016, como terceiro brasileiro. Monteiro jogará no Brasil Open a sua segunda chave principal de torneio ATP da carreira. Em sua primeira participação ele largou com uma grande vitória sobre o nº 9 do mundo, o francês Jo-Wilfried Tsonga, na quarta-feira.

Veteranos

O 7º Campeonato de Futebol Veteranos Sênior/35 terá quatro jogos pela oitava rodada neste fim de semana, no CT CCR. Para amanhã, estão marcados São Francisco/Assis x LB Auto Peças Zé Milton (às 16h) e Caravaggio x AGV/Remonato (18h). Já para o domingo estão marcados Água Tarumã x Metalúrgica Periollo (8h30) e Icavel x União Periollo (10h20).

PREVISÃO DO TEMPO

CASCAVEL

Sexta 19/02/2016: Pancadas de chuva rápidas/isoladas

Sábado 20/02/2016: Parcialmente nublado com chuvas e trovoadas isoladas a partir da tarde

Domingo 21/02/2016: Parcialmente nublado com chuvas e trovoadas isoladas a partir da tarde

Maringá	Londrina
max 34 min 22	max 33 min 21
Cascavel	Foz do Iguaçu
max 34 min 22	max 36 min 24
Curitiba	Paranaguá
max 32 min 18	max 33 min 20

Loterias CAIXA

FEDERAL 2050	DUPLA SENA 1464	LOTOMANIA 1634
1º prêmio: 64.577	1ª sorteio: 22 24 38 41 42 48	02 24 26 29 30 31 40
2º prêmio: 27.891	2ª sorteio: 10 18 22 31 37 38	44 45 50 54 61 65
3º prêmio: 38.286	3ª sorteio: 01 04 05 06 07 08	67 69 74 75 81 93 99
4º prêmio: 77.468	QUINA 4012	43 47 48 54 66
5º prêmio: 28.893	LOTOFÁCIL 1324	10 11 13 17 18
	TIMEMANIA 842	01 04 05 06 07 08
	MEGASENA 1791	103 11 13 35
		10 11 13 17 18
		50 71 74
		12 18 46 50 53 55
		19 21 24 25

TIME DO CORAÇÃO INTERNACIONAL/RS

Libertadores

São Paulo, Palmeiras e Grêmio revelam fragilidade defensiva

Cascavel - A estreia dos brasileiros na fase de grupos da Libertadores 2016 não foi exatamente como queriam os torcedores de Palmeiras, São Paulo e Grêmio, que viram suas equipes iniciarem a competição com derrotas, ao contrário de Corinthians e Atlético-MG, que conquistaram importantes vitórias fora de casa.

No caso do tricolor do

Morumbi o revés foi ainda pior, pois ocorreu em casa. A derrota por 1 a 0 para o The Strongest pressionava ainda mais a já contestada defesa da equipe, que passa por reformulação após a aposentadoria de Rogério Ceni e que já havia falhado no clássico do domingo contra o Corinthians.

O problema é que agora o ataque parece ter deixado de

funcionar, com atuações abaixo do esperado de Michel Bastos e Centurión. Na zaga, Lugano deverá começar a ganhar chance já neste domingo, contra o Rio Claro, pelo Paulistão. No ataque, a opção é Rogério. Pela Libertadores, o próximo compromisso será contra o atual campeão São Lorenzo, na Argentina, no dia 10 de março.

No Grêmio, nem mesmo a

opção por Fred no lugar de Kadu para formar dupla de zaga com Geromel melhorou a defesa na bola área. Foi de cabeça o primeiro gol do Toluca na derrota por 2 a 0. Para piorar, o ataque também não funcionou, pois o Imortal teve um jogador a

mais desde os 35 minutos do primeiro tempo. A chance de recuperação será neste domingo contra o Novo Hamburgo, pelo Gauchão. Pela Libertadores, o Imortal terá dois jogos seguidos na Arena, contra LDU (2 de março) e San Lorenzo (9 de março).

JOGAM HOJE	
19h	GAÚCHO São José x Piriranga
17h30	ESPANHOL Levante x Getafe
17h45	ITALIANO Bologna x Juventus
17h30	FRANCÊS Bordeaux x Nice
17h30	ALEMÃO E. Frankfurt x Hamburgo



Mesmo com mudança no elenco, Corinthians tem se mostrado objetivo na temporada 2016

VERDÃO

No Palmeiras, que estreou na Libertadores na terça-feira com um empate por 2 a 2 com o River Plate do Uruguai, na casa do adversário, a defesa foi vazada pela sexta vez em quatro jogos, média de 1,5 gol por partida. O desempenho é semelhante ao do fim da temporada passada, quando o time sofreu gols em 19 partidas consecutivas, igualando uma marca negativa de 2006 – a média com o técnico Marcelo Oliveira é de 1,3 gol sofrido por jogo. Para compensar, ao contrário do que ocorreu com São Paulo e Grêmio o ataque palmeirense tem funcionado. O time já marcou oito gols em cinco jogos oficiais na temporada – o Grêmio marcou 10 gols em sete jogos e o São Paulo marcou sete gols em seis jogos. O próximo compromisso do Palmeiras será o clássico com o Santos, amanhã, no Allianz Parque. Pela Libertadores, a equipe atuará em casa nas próximas duas rodadas, contra Rosário Central (2 de março) e Nacional (9 de março).



TEM PROGRESSO NO CAMPO. TEM TRABALHO DA COPEL.



500 milhões de reais em infraestrutura

3.000 km de redes de distribuição

30 novas subestações

3.500 miligadores automáticos

A Copel está ao lado de quem trabalha no campo. Com o +Clic Rural, investimentos em infraestrutura vão garantir melhorias na qualidade da energia elétrica que chega até o produtor rural, gerando mais empregos, mais renda e beneficiando mais de 2 milhões de pessoas. A Copel está deixando o Paraná melhor para quem trabalha e vive no campo.



Volta às aulas com novidade

ASSESSORIA FAG



A instituição agora denominada Centro Universitário FAG retomou as aulas nesta semana e trouxe essa novidade não só aos calouros que iniciam a etapa acadêmica e científica, mas também aos veteranos. O retorno foi marcado por salas cheias e cada curso ficou responsável por receber os alunos de uma maneira especial.

03

Curso da Unipar promove campanha para atender a Uopecan

08

VESTIBULAR 2016
AGENDE SUA PROVA

UNIVEL

INSCRIÇÕES
GRATUITAS

CRÉDITO
ESTUDANTIL

PAP

PLANO ALTERNATIVO
DE PAGAMENTO

PAGUE 50% DA MENSALIDADE DURANTE O CURSO E
O RESTANTE APÓS O TÉRMINO, PARCELADO E SEM JUROS

UNIVEL ▶

...“Felicidade, é saber de verdade,
Que a gente sente saudade,
Quando não consegue se ver”...

Volta logo

Sempre fui fã do Seu Jorge, ô carinha sabido hein, fala de sentimentos como muitos não conseguem, e suas letras se tornam, algumas vezes, a expressão daquilo que queremos dizer.

E eu vim aqui hoje só pra te dizer, que alegria, que felicidade saber que você está voltando. O período de férias é legal, eu tenho que admitir, a gente descansa um pouco mais, coloca as coisas nos eixos, prepara tudo pra você, mas quando chega a hora de você voltar, fico tão feliz que chego a suspirar.

Eu amo esse lugar, mas sem você não tem a mesma graça, sem os papos no intervalo, sem os corredores coloridos, sem o cheirinho da gastronomia e o povo sério do direito, ou o povo acelerado do bloco B, isso aqui não tem a mesma animação. Eu sei, eu sei, que todo mundo gosta de férias, mas nos fizemos tanta coisa legal esperando você voltar, que não vejo a hora disso acontecer.

Você deve ter visto nas redes sociais, as fotos das novas sa-

las de aula, chamadas “Metodologias Ativas de Aprendizagem”, é muita lindeza num lugar só, o Diretor Adriano explicou que é uma mudança de conceito, de fazer a educação, tirando o centro do processo de ensino e aprendizagem do professor e tendo o aluno como o agente ativo e foco principal deste processo. Você vai adorar, tem até sófia.

Segunda - feira, dia 22, quando o despertador tocar avisando que está na hora de levantar, prepare-se, pense num ano cheio de novidades que vem por ai, pense nas inúmeras pessoas legais que você vai conhecer aqui na facul e em tudo que terá pra aprender. Certa vez li por ai, “garra um livro e vá estudar”, e meu amigo, isso pode mudar todo seu futuro.

Se você me escolheu - modéstia a parte - é porque sabe que eu tenho os melhores conceitos, as melhores avaliações do MEC, e claro, os profs mais legais do planeta, tudo por aqui é feito pra você, então vem logo, estou te esperando!



“Felicidade, é viver na sua companhia,
Felicidade, é estar contigo todo dia
Felicidade, é sentir o cheiro dessa flor,
Felicidade, é saber que eu tenho seu amor”...
Com amor, Univel.

75% DE DESCONTO
NA 1ª MENSALIDADE

INSCRIÇÕES ABERTAS

0800 600 36 36 | WWW.UNIVEL.BR/EAD

**EDUCAÇÃO
A DISTÂNCIA**

UNIVEL EAD
SEMPRE PERTO DE VOCÊ

BOAS VINDAS

▷ O Centro Universitário FAG e a Faculdade Dom Bosco receberam 2 mil novos estudantes

12 mil alunos iniciam as atividades do novo ano letivo

Na noite de segunda-feira (15), aproximadamente 12 mil alunos iniciaram as atividades do ano letivo de 2016 no Centro Universitário FAG e na Faculdade Dom Bosco. São dois mil novos estudantes em 27 cursos.

O ano de 2016 trouxe novidades não somente para os calouros, que iniciam a etapa acadêmica e científica, mas também aos veteranos que começam os estudos deste ano fazendo parte do Centro Universitário FAG. Os veteranos do 6º período de Arquitetura e Urbanismo, Amanda, Jackson e Ana Gabriela, acreditam que fazer parte do Centro Universitário FAG agrega valor. "É um reconhecimento para a formação acadêmica e profissional", diz Ana Gabriela.

Para o calouro de Direito, Edgar Nathan Seibel, a expectativa de iniciar os estudos em um Centro Universitário é grande. "A intenção é valorizar o ambiente e estudar bastante para alcançar os objetivos", conta. O veterano do 5º período de Direito, Edson Luiz Franco, afirma que "é uma oportunidade de ser reconhecido e respeitado no ambiente de trabalho e diante das outras IES", observa.

RECEPÇÃO

Cada colegiado ficou responsável por, de alguma forma, receber os calouros. Os cursos de Administração, Recursos Humanos e Gestão Financeira do Centro Universitário FAG e da Faculdade Dom Bosco, coordenados pela docente Aline Gurgacz Ferreira Meneghel, realizaram uma atividade em conjunto com calouros e veteranos no auditório do Bloco 4.

Segundo a coordenadora, a intenção foi "recepcionar os calouros e veteranos de modo a incentivá-los diante da profissão e inspirá-los nos estudos e objetivos", revela.

As atividades da noite foram iniciadas com uma palestra motivacional proferida pelo professor Roberto Panizio, sequenciadas por relatos de acadêmicos veteranos, calouros e egressos dos três cursos, completadas com a fala do professor Rodrigo Anzoategui, uma dinâmica envolvendo todos os presentes e finalizadas com um coffee break.

Na oportunidade, Leandro Gasparello, acadêmico do 3º período de Administração, relatou que a escolha do curso valeu a pena, uma vez que "a estrutura do Centro Universitário FAG é muito boa e os professores são atenciosos", garante. Para Cheila Regina dos Santos Fernandes, do 5º período do mesmo curso, "é preciso seguir em frente com os objetivos traçados desde o início da graduação", lembra.

Já, a acadêmica de Gestão Financeira, Sabrina Greice de Melo, ressalta que "se trata de um curso rápido, mas que colabora para que nos tornemos os profissionais desejados pelo mercado de trabalho", avalia. O calouro de Administração, Matheus Victor Martins, conta que tem preferência pelo Centro Universitário FAG, uma vez que acredita que "os melhores profissionais são formados aqui dentro", expõe. Matheus Scalfone, acadêmico de Recursos Humanos, conta que "é um progresso que nos transforma para nos tornarmos bons profissionais", diz.

No Bloco 2, houve a recepção organizada pelas Atléticas do Centro Universitário, as que realizaram uma apresentação na hora do intervalo transmitindo muita animação no retorno das atividades.



Aproximadamente 12 mil alunos iniciaram as atividades do ano letivo no Centro Universitário FAG e na Faculdade Dom Bosco



FAG | Encerrada a temporada de colações



No último dia 12 foi encerrada a temporada de colações de grau dos formandos do Centro Universitário FAG e da Faculdade Dom Bosco, que concluíram a graduação em dezembro de 2015. Desde o final do ano passado, as duas instituições realizaram a outorga de grau de mais de 1.300 formandos, de 31 cursos, em 28 sessões solenes. Em julho, serão quatro sessões para os concluintes em junho, dos cursos de Agronomia, Medicina Veterinária, Arquitetura e Urbanismo, Engenharia Elétrica, Direito e Engenharia Civil.

Centro Universitário FAG oferta especialização em Direito Público

O programa de Pós-Graduação do Centro Universitário FAG, numa parceria exclusiva no sul do Brasil com a ABDConst (Academia Brasileira de Direito Constitucional), oferece a pós-graduação em Direito Público. O acordo foi firmado em dezembro do ano passado, com a presença de representantes das duas instituições.

Segundo o vice-reitor do Centro Universitário FAG, professor Sérgio de Angelis, a parceria é muito importante para a região. "Este é o primeiro curso que trazemos. Pretendemos fazer novas parcerias para oferecer opções em diversas áreas", afirma.

O coordenador do programa de pós-graduação da FAG, professor Anderson Nasareno Dias, completa afirmando que "convênios para a promoção de cursos de especialização são antes de tudo um instrumento para a troca de saberes científicos culturais e administrativos, contribuindo com o fortalecimento do programa institucional de cursos. Que sejam

bem vindos os parceiros e que o convênio alcance seus objetivos".

O coordenador do curso de especialização será o professor Rafael Brugnerotto. Ele destaca que é uma necessidade da região uma especialização nesta área. "O público-alvo são egressos, operadores do Direito, além de agentes políticos que queiram se aperfeiçoar, tendo a possibilidade de parceria com o setor público para capacitação. O curso irá trazer professores de renome nacional e internacional", explica.

O diretor geral da ABDConst, Luis Henrique Braga Madalena, complementa que, "o objetivo

da Academia é difundir o conhecimento científico, para que as discussões sobre o Direito Constitucional possam aperfeiçoar o Estado. Além das questões técnicas, o intuito é criar uma consciência crítica, trazer uma visão do Direito Público diferenciada da tradicional", destaca.

A coordenadora do curso de Direito do Centro Universitário FAG, professora Viviana Bianconi, ressalta a facilidade dos alunos em ter a pós-graduação na instituição. "O aluno não precisa buscar fora, tem a possibilidade de se aperfeiçoar no próprio Centro FAG".

INÍCIO DAS AULAS

As aulas têm início em março e serão quinzenais – às sextas-feiras, das 18h30 às 22h, aos sábados, das 8h às 12h e das 13h às 17h. A especialização tem uma carga horária de 368 horas e divide-se nos seguintes módulos: 1) Direito Constitucional; 2) Direito Administrativo; 3) Direito Tributário; e 4) Metodologia da Pesquisa Científica e Metodologia do Ensino Superior. O corpo docente do curso é formado por mestres e doutores da ABDConst e do Centro Universitário FAG.

GIRO

ANA PAULA OLIVEIRA

DIVULGAÇÃO



Alunos do Terceirão ESI Auxiliadora 2016



Larissa Ludwig comemorando a conclusão no curso de Jornalismo da Univel

DIVULGAÇÃO

Laureado do curso de Psicologia da Unipar, Victor Zadinello, com a coordenadora do curso Clarice Catelan



ASSESSORIA UNIPAR



Valentina Manfrin de Melo esbanjando alegria na volta às aulas no ESI Auxiliadora

AGENDA

Univel

A Univel oferece a opção do curso de Licenciatura em Artes para todos que desejam aprimorar o seu talento. A graduação proporciona ao aluno conhecer e experienciar diferentes processos de criação artística. Estudos teóricos e práticos são desenvolvidos em laboratórios e por meio do contato com diferentes espaços culturais como museus, e visitas a exposições e Bienais. O curso tem duração de três anos e conta com disciplinas nas diferentes linguagens da arte: artes visuais, música, teatro e dança. Os estudos abrangem o desenvolvimento artístico por meio da pintura, escultura, fotografia, entre outras formas. Agende sua prova: www.vestibularunivel.br.

Unioeste

O Programa de Ensino de Línguas (PEL) do câmpus de Cascavel da Unioeste informa que até o dia 26 de fevereiro de 2016, estarão abertas as inscrições para os cursos de línguas. Há vagas para as seguintes opções: Alemão, Espanhol, Francês, Inglês, Italiano, Japonês, Português para Estrangeiros, Gramática e Técnicas de Redação. É necessário fazer o agendamento do teste de nivelamento pelo telefone (45) 3220-3161, ou pelo e-mail: cascavel.pel@unioeste.br.

Yázigi

Precisa ganhar tempo e aprender inglês com qualidade? O Yázigi é o lugar certo. A modalidade Express foi desenvolvida especialmente para quem precisa aprender o idioma em menos tempo. O curso contempla o conteúdo dos módulos regulares em alguns planos e carga horária diferenciada. As matrículas já estão abertas. Para mais informações entre em contato pelos telefones (45) 3037-1414 – Cascavel ou Unid. Marista (45) 3039-0702.

Unila

A Unila (Universidade Federal da Integração Latino-Americana), de Foz do Iguaçu, terá dois novos mestrados em 2016. Os cursos de Políticas Públicas e Desenvolvimento e Literatura Comparada foram aprovados, no mês de dezembro, pela Capes. Os editais de seleção devem ser publicados no primeiro semestre de 2016. Serão disponibilizadas 22 vagas para as linhas de pesquisa. Mais informações pelo telefone (45) 3576-7372.

ESI AUXILIADORA ▶ Colégio preparou uma recepção especial aos estudantes

Ensino Fundamental I retorna às aulas

Na segunda-feira (15) foi a vez dos alunos do Ensino Fundamental I (1º ao 5º ano) do ESI Colégio Nossa Senhora Auxiliadora retornarem às atividades na escola.

A recepção para os estudantes foi calorosa, cheia de reencontros e diversão. Eles puderam conhecer seus colegas de classe, bem como as professoras que irão acompanhá-los por todo este ano.

As professoras fizeram dinâmicas de apresentação em sala de aula para que cada um pudesse conhecer seu colega e, dessa forma, interagir um com o outro. Na hora do recreio, os alunos se deliciaram com um saboroso sorvete para refrescar o calor. A semana seguiu com o início de um ano letivo recheado de novos conhecimentos e novas descobertas.

Desejamos, para o ano de 2016, um período repleto de alegrias, conquistas, fé e esperança. A equipe ESI Auxiliadora está contente por ver a escola cheia novamente.

Que Deus abençoe este ano letivo que está apenas começando!

Sejam todos bem-vindos novamente!!!



Aluno ESI é medalhista de prata na OBF

Nesta semana recebemos com muita honra e orgulho a notícia de que nosso aluno Moisés Moreira Gonçalves Feltrin Thimoteo recebeu medalha de prata da OBF (Olimpiada Brasileira de Fisi-

ca). Moisés participou no ano passado da olimpíada e estava no 8º ano do Ensino Fundamental II.

A OBF possui 3 etapas: regional, estadual e nacional. Moisés foi classificado para a etapa nacional e foi o único aluno do 8º ano, no estado do Paraná, a receber a medalha de prata. A premiação e entrega das medalhas acontecerá em março deste ano, mas já adiantamos nossa felicidade e orgulho por mais esta conquista.

Deixamos aqui o nossos parabéns ao aluno Moisés que com muita dedicação está conseguindo alcançar muitas vitórias. É uma honra para nós do ESI Auxiliadora ter alunos como você e é isso que nos move a continuar buscando sempre mais.



Daniel Kummer de Oliveira
Aprovado em 1º lugar em Engenharia Civil na Unioeste pela nota do ENEM.

Gustavo Geron Dudczak
aprovado em 5º lugar em História na Unioeste de Marechal Cândido Rondon.

Matheus Luizetto Palma, aluno ESI Auxiliadora
aprovado em Administração na Unioeste.

Israel Moreira Gonçalves Feltrin Thimoteo, aluno da 2ª série do Ensino Médio
aprovado em 5º lugar em Direito na Unioeste. Este ano concluirá a 3ª série do Ensino Médio.

SANTA MARIA ▶ Antes do retorno, pais e alunos participaram de reuniões

Volta às aulas é marcada por mescla de sentimentos

As aulas iniciaram pra valer nesta semana no Colégio Santa Maria, mas a recepção dos alunos e pais começou no fim de semana. Os estudantes e familiares conheceram a estrutura e a equipe da instituição e tiveram a oportunidade de participar de reuniões.

Para nossos novos alunos, tudo é novidade, porém, este ano os estudantes veteranos também foram surpreendidos com mudanças. O período de recepção, adaptação e surpresas é comum a todos, pois as férias acabaram e chegou a hora de voltar à rotina de horários e deveres escolares.

Quando mesmo para quem já está no ensino médio, às vezes fica difícil se acostumar novamente, para os pequenos da educação infantil a tarefa é um pouco mais árdua. Muitos deles estão indo para a escola pela primeira vez. Se separar dos pais no momento de ficar com as professoras é uma tarefa que acaba gerando um pouco de desconforto para as crianças nos primeiros dias de escola, pois para elas trata-se de uma realidade muito diferente daquela que vivenciam.



Muitos pais também ficam apreensivos e inseguros em deixar seus pequenos, por isso, o carinho, a atenção e a paciência da equipe são de fundamental importância na escola. Alguns aluninhos mais novos, ou mais tímidos, inicialmente se mostram um pouco resistentes, mas logo estão totalmente adaptados e inseridos no ambiente escolar. Por parte dos pais é essencial que participem de atividades na escola, como reuniões e apresentações de

seus filhos durante todo o ano, pois assim, tanto eles percebem como é a permanência do filho e o trabalho dos profissionais, como também a criança se sente segura e valorizada tendo os pais por perto.

Atividades em grupo são excelentes no período de adaptação, pois assim os pequenos começam a conhecer e conviver com os coleguinhas de escola e com as professoras, os quais se tornarão seus amigos para o ano todo, ou para a vida toda, como acontece em muitos casos.

As crianças também são atendidas individualmente em suas necessidades, para que nunca se sintam sozinhas: ganham colo das professoras e carinho dos colegas. Como parte das atividades de adaptação, as professoras da educação infantil do colégio Santa Maria receberam seus alunos contando e encenando a história infantil de "Doroteia a Centopeia", de Ana Maria Machado, que trata da importância da amizade e do carinho para a felicidade. As crianças também participam de brincadeiras e atividades livres, como parque, caixa de areia, pintura de rosto entre outras.



Convidamos a todos para a



Missa em Ação de Graças

pelos

49 anos

do Colégio Santa Maria

dia 19 de fevereiro de 2016 (sexta-feira)

às 19h, na Paróquia Santo Antonio

OPORTUNIDADE  Vagas estão distribuídas em cargos de nível médio e técnico

Caixa abre inscrições para estagiários

A Caixa Econômica Federal abriu por meio do CIEE (Centro de Integração Empresa Escola), as inscrições para o processo seletivo de estagiários de nível médio e técnico. As vagas serão distribuídas nacionalmente e a seleção será para composição de cadastro reserva. As etapas do processo consistem em inscrição, prova on-line e entrevistas. As inscrições podem ser feitas no site do CIEE, www.ciee.org.br, até 3 de março.

Após se inscrever, o estudante acessa uma prova on-line, que abrange noções de Português, Matemática e Conhecimentos Gerais. O resultado será divulgado no dia 4 de março, quando poderão ser apresentados os recursos. Os estudantes também serão convocados para realização de entrevistas, que ocorrerão à me-

diada em que houver encerramento dos contratos vigentes ou surgimento de novas vagas nas unidades. As entrevistas terão início a partir do dia 4 de abril.

Estão aptos a participar do processo, os estudantes do Ensino Médio; Educação de Jovens e Adultos; Técnico em Administração; Técnico em Administração Integrado ao Ensino Médio; Técnico em Finanças Integrado ao Ensino Médio; Técnico em Secretariado Integrado ao Ensino Médio; Técnico em Informática (Brasília) e Técnico em Segurança do Trabalho (capitais constantes no Anexo I do Regulamento).

Para mais informações, os interessados deverão consultar o site do CIEE: www.ciee.org.br, opções: Estudantes – Processos Seletivos – Inscrições para oportunidade de estágio na Caixa.



CIEE oferece nova opção de acesso a serviços

Em mais um avanço tecnológico, o CIEE oferece uma nova opção de acesso ao site www.ciee.org.br para estudantes interessados procurar vagas de estágio e aprendizagem. Agora a identificação do usuário no

login pode ser feita também por seu número de CPF e a senha informada no cadastramento inicial.

Vale sempre lembrar que o Portal também dá acesso aos serviços prestados pelo CIEE aos jovens, todos gratuitos. Um

exemplo: além das vagas, os estudantes cadastrados podem se matricular em diversos cursos gratuitos – presenciais e à distância –, que enriquecem os currículos, tornando-os mais atraentes aos olhos dos recrutadores.



Colégio Horácio abre matrículas para o EJA

O Colégio Estadual Horácio Ribeiro dos Reis está com matrículas abertas para os interessados em concluir os estudos.

São vagas a partir da 5ª série do Ensino Fundamental até

o Ensino Médio, nas modalidades EJA (Educação de Jovens e Adultos).

Para ingressar na modalidade do Ensino Médio - EJA é necessário ter, no mínimo, 18

anos. No Ensino Fundamental, a idade mínima é 15 anos.

Os interessados em realizar inscrição para o ano letivo de 2016 devem comparecer na secretaria do estabelecimento

de ensino, situado na Rua Andreia Galafassi, nº 600, Bairro Jardim União em Cascavel

É obrigatório fornecer, no ato da matrícula: Certidão de Nascimento ou Casamento, RG e

CPF, Histórico Escolar original comprovante de endereço atualizado.

Mais informações, pelos telefones: (45) 3325-1624 e (45) 3324-9857.

PREPARE SEU FILHO
PARA O MUNDO.



VENHA PARA O YÁZIGI.

INGLÊS - ESPANHOL - INTERCÂMBIO



Yázigi

SOLIDARIEDADE ▶ Estudantes e professores doaram tecido para a confecção de almofadas de coração para pacientes operadas da mama

Curso de Odontologia encabeça campanha de apoio à Uopeccan

Cascavel - Um gesto de carinho é o propósito da campanha apoiada pelo curso de Odontologia da Unipar (Universidade Paranaense), unidade de Cascavel, no intuito de possibilitar conforto às pacientes cirúrgicas da Uopeccan.

A ideia foi arrecadar tecido puro algodão para a confecção de almofadas de coração, que são utilizadas por pacientes recém-operadas para retirada da mama, devido ao câncer.

Nesta semana, houve a entrega dos mais de 110 metros de tecido doados. Quem recebeu foi Sônia Schollmeier Ei-

narbt, umas das voluntárias e fundadoras da campanha. Segundo ela, a equipe de voluntárias iniciará a costura dos corações, que servem como apoio para o braço.

A campanha ocorreu no fim de 2015 e contou com a participação dos alunos de todas as séries da Odontologia, professores e demais acadêmicos de outros cursos da instituição.

Representando a Unipar, as cirurgiãs dentistas Rosa Canhassi e Juliana Camargo, com Sônia Einharbt



Pós-graduação Unipar oferece pós em Processo Civil com ênfase no novo CPC



A Unipar intensifica sua campanha de pós-graduação 2016. Este ano, são 93 opções de cursos, em todas as áreas do conhecimento. Uma delas é o curso de Direito Processual Civil com ênfase no novo CPC, ofertado nas unidades de Umuarama, Paranavaí, Toledo, Cianorte, Cascavel e Francisco Beltrão. As inscrições já estão abertas e o número de vagas é limitado.

O curso, direcionado a advogados, juizes, membros do Ministério Público e demais profissionais da área, se projeta para analisar o Direito Processual diante de seus temas fundamentais e inovações legislativas. As aulas devem iniciar em abril e terão a duração de 360 horas. Os encontros ocorrem em regime quinzenal.

No corpo docente, os pós-graduandos vão encontrar professores altamente qualificados, prontos para dividir seus conhecimentos em cada área que se propõe. A grade curricular é ampla, abordando as disciplinas Tutelas de urgência e evidência, Ações Previdenciárias, Aspectos polêmicos da prova no Processo Civil, Princípios Constitucionais Processuais, Cumprimento de Sentença, entre outras.

Ex-alunos da instituição podem recorrer ao programa de fidelização para obter descontos na mensalidade (desconto não é acumulativo e não é concedido para quem dispensa matérias da grade curricular da série e aos cursos com número

de vagas igual ou inferior a 20. Para conseguir o desconto, a mensalidade deve ser paga até o vencimento e o pós-graduando deve requerer e apresentar uma cópia da conclusão do curso de graduação).

Mais informações no site www.unipar.br, no link da pós-graduação, ou pelo telefone (45) 3277-8500.

Saúde mental na atenção primária é tema de pós-graduação



Dezoito opções de cursos de especialização são ofertadas na unidade de Cascavel da Unipar (Universidade Paranaense). Um campo vasto de atuação é o da pós-graduação em Saúde mental na atenção primária: estratégia saúde da família e núcleo de apoio à saúde da família. O curso é voltado aos profissionais de Assistência Social, Enfermagem, Psicologia, Medicina, Terapia Ocupacional, Educação Física, Fisioterapia, Farmácia e Fonoaudiologia.

O objetivo é incorporar e implementar as práticas interdisciplinares em Saúde Mental no SUS, na perspectiva da prevenção de agravos e da promoção e recuperação da saúde, com ênfase na saúde mental voltada para o cuidado continuado, humanizado e integral em saúde.

A grade curricular engloba as disciplinas de Atenção psicossocial e uso prejudicial de álcool e drogas, Avaliação e diagnóstico em saúde mental, Dinâmica de grupos terapêuticos, Ferramentas práticas e intervenções compartilhadas, Gestão do cuidado em redes de atenção à saúde, Núcleo de apoio em saúde da família, Metodologia da pesquisa científica, Políticas de saúde mental, Práticas terapêuticas alternativas, Psicofarmacologia, Saúde mental e trabalho, Saúde mental na infância e adolescência.

As inscrições seguem até março e estão disponíveis no site www.unipar.br. As aulas estão previstas para iniciar em 1º de abril, em regime quinzenal, às sextas-feiras, das 19h às 23h, e aos sábados, das 7h30 às 11h50 e das 13h às 17h20. Mais informações ligue (45) 3321-1300.

Inscrições abertas no site; não perca tempo

Classificados

anuncio@oparana.com.br



01 - O Paraná Sexta-feira, 19/02/2016

Importados

MEGA OFERTA

FRONTIER TOP S Cabine dupla, diesel, compl., mod.2014, acessório, vidros automáticos ao travar veículo, forração carroceria, capota marfima, único dono, placas de Cascavel, c/ 33500 km, garantia até 04/12/16, sem detalhe, revisões na concessionária R\$ 100.000.F: (45) 3225-3636 c/ Odi horário comercial. CI-165790.

SPORTAGE 2013/2014

Rodas liga leve, ABS, vidros e travas elétricas, aprox. 50.000km, placa de Cascavel, único dono. R\$ 90.000. F: (45) 9836-2371 / 13097-2371. CI-165702



MONTANA 1.4 LS

Com direção, branca, 2013, R\$ 24.500, a vista F: (45) 9919-1208. CI-165714.

MONTANA LS 1.4 12/13

Econoflex, vermelha, dir. hid., ar quente, trava, alarme. R\$ 28.400., c/ troca, estudo proposta avista. F: (45) 3224-6117/ 8402-7695 (whatsapp). CI-165688.

VECTRA ELITE 2010

Bordo. R\$35.000. F: (45)9980-1300/ 3306-7122. CI-165772.



STRADA 1.4 COMPLETA

2012, vermelha. R\$ 36.000 a vista F: (45) 9914-8633 CI-165713.



206 1.4 COMPLETO

Preto, 2008, flex. Ac propostas. F:(45) 9961-5164. CI-165795.

MASTER, 125DCI

07/07, Diesel, branca, carga. Aceito proposta. F:(45) 9961-5164. CI-165796.



FLUENCE PRIVILEGE

2012, 2.0, automático, preta. FIPE R\$ 45.000., por R\$ 38.000., a vista. F: (45) 3224-6117/ 8402-7695. (whatsapp). CI-165689.

MEGANE SEDAN 08/08

Dinâmico, prata, completo, FIPE R\$ 23.789 Por R\$ 20.500. F: (45) 9971-1155. CI-165717.



COROLLA S 1.8 2007

Grafite, multimídia, câmera de ré, placa A, com manual, chave reserva. R\$ 34.000., aceito carro até R\$ 20.000., a vista R\$ 31.000. F: (45) 3231-1220/ 9918-1797. CI-165647.



FOX 1.0 TREND 2012

Branco, direção hidráulica, ar quente, travas, alarme, único dono, manual e chave reserva. R\$ 27.500. F: (45) 3224-6117/ 8402-7695. CI-165670.

FUSCA 1300-1 7/77

Branco o mais bonito do Brasil. R\$ 13.000. F: (45) 9994-0707/ 3252-6063 c/ Leonardo. CI-165785.

FUSCA 69/69

Vermelho, lindo, ótimo de mecânica. R\$ 15.000. F: (45) 9994-0707/ 3252-6063 c/ Leonardo. CI-165783.

FUSCA ITAMAR 95/95

65.000km. R\$ 12.000. F: (45) 9994-0707/ 3252-6063 c/ Leonardo. CI-165782.

GOL POWER 03/04

1.6, completo, flex. R\$ 14.000. F: (45) 9994-0707/ 3252-6063 c/ Leonardo. CI-165781.

GP VEÍCULOS OFERTAS

Novo Gol, 1.0, Track, 2014, Completo, 4 portas, branco. De R\$32.900 por R\$28.900. F: (45) 9844-8611. CI-165714.

GP VEÍCULOS OFERTAS

Fox 1.6, 4 portas, 2013, completo, prata. De R\$32.900 por R\$29.900. F: (45) 9844-8611. CI-165715.

GP VEÍCULOS OFERTAS

Golf, 2.0, Mi, 4 portas, 2002, completo, Rodas ao 19", prata. De R\$22.900 por R\$20.900. F: (45) 9844-8611. CI-165716.

POLO 2003

Prata, sedan, R\$ 15.000. F: (45)9980-1300/ 3306-7122. CI-165774.

SAVEIRO 15/16 PRATA

Cabine Dupla, 24.000km, revisões toda em conseqüência, Placa A. R\$ 58.500 só venda. O valor de uma nova R\$ 68.000. F: (45) 9974-5894 CI-165793.

Caminhões

VENDO OU TROCO

Por terreno, Scania P340, 2011, trucidado, original, único dono. F: (45) 9936-9848. CI-165193.

VOLVO FH 440

2008, globetrotter, 6x2, com câmara fria, veículo agregado a frigorífico. R\$ 220.000. F: (44) 9954-9958/ 3649-3318. CI-165038.

Moto

FALCON 2004/2004

R\$ 6.700., ou na troca R\$ 7.500. F: (45) 3223-8696/ 9983-9005. CI-165753.

Consórcio

HONDA CIVIC

Seminovo, grupo especial consórcio, confira crédito R\$ 35.000., parcelas a partir de R\$ 491,67, com opção de UP GRADE, seu veículo usado poderá valer como lance. Mais informações. F: (45) 3325-1070/ 9972-3798. CI-165424.

POPULARES 0 KM

Através do consórcio, muito mais barato. Celta, Gol, Uno, Palio, HB20 e outros. Crédito de R\$ 15.000., R\$ 20.000., R\$ 30.000., e R\$ 50.000. Mensalidades a partir de R\$ 295. Seu veículo usado poderá valer como lance. Para fazer um bom negócio fale com o Jorge. F: (45) 3222-1802/ 9972-3798. www.lanceconsorcios.com.br CI-165425.

Apartamentos

ALUGO APARTAMENTO

Ed. Saint Louis, 2 qtos, sacada, 1º andar, 1 vaga, salão de festas, cozinha mobiliada, 3 quadras da Haven. R\$ 750.+ condomínio. F: (45) 9989-0017. CI-165596.

ALUGO APARTAMENTO

No Residencial Foz, térreo, c/ 3 qtos. R\$ 750., incluso condomínio. F: (45) 8807-1691. CI-165554.

ALUGO APARTAMENTO

Ed. Rui Barbosa/ ACIC, 2 quartos, sala, cozinha MOBILIADA, área de serviço, garagem, próximo prefeitura e a UNIPAR. F: (45) 9978-0800/ 9972-4200. CI-165691.

APARTAMENTO OFERTA

Novo, 150m Shopping JL, 85m² com elevador, direto c/ proprietário, já documentado. R\$ 199.500. F: (45) 9971-1155. CI-165716.

ITAPEMA/ CAMBORIÚ-SC

Alugamento 80m da praia, beira mar, todo mobiliado. F: (45) 9971-1416. CI-161381.

SERAFIM VENDE APART

No Maria Luiza, próx. ao Beal, 86m² útil, 2 qtos, 2 gar. Apenas R\$ 180.000. F: (45) 3035-2714/ 9922-7904 Creci 19806f. www.willianserafim.com.br CI-165730.

SERAFIM VENDE APART

No Coqueiral, 61m², 2 qtos, demais dep, 1 gar, prox. Asserrel. R\$ 115.000. à vista. F: (45) 3035-2714/ 9922-7904 Creci 19806f. www.willianserafim.com.br CI-165731.

V. MORETTI ALUGA

Apartamentos Ed. Dona Guilhermina, na Rua Erechim, 1819, centro, 1 suite, 2 quartos e demais dependências, 1 vaga de garagem R\$ 1.050. F: (45) 3322-1515 CRECI 3149 J CI-164711.

V. MORETTI ALUGA

Apartamento Ed. Seville, Rua Vitória 1841, Neva, 2 quartos, sala, sacada c/ churrasqueira, coz., área de serviço, 1 vaga de garagem R\$ 700. F: (45) 3322-1515 CRECI 3149 J CI-164713.

V. MORETTI ALUGA

Apartamento Ed. Costa Smeralda, Rua Manoel Ribas, 3147, centro, 1 suite, 1 quarto, sala, sacada, coz., bwc., área de serviço, 1 vaga de garagem R\$ 950. F: (45) 3322-1515 CRECI 3149 J CI-164714.

V. MORETTI ALUGA

Apartamento na Rua Rui Barbosa, 262, centro, 2 quartos, sala 2 ambientes, coz., área de serviço, bwc, 2 vagas de garagem, próximo a Unipar. R\$ 1.000. F: (45) 3322-1515 CRECI 3149 J CI-164715.

V. MORETTI ALUGA

Apartamento, Rua Rio Grande do Sul, 2293, centro, 2 qtos, sala, sacada, cozinha, área de serviço, bwc, 1 vaga de garagem. R\$ 860. (incluso condomínio). F: (45) 3322-1515 CRECI 3149 J CI-164716.

V. MORETTI ALUGA

Apartamento Ed. Automann, Rua Pio XII 1611, Neva, 2 quartos sendo 1 c/ sacada, sala c/ sacada, cozinha, bwc, área de serviço, 1 vaga de garagem. R\$ 750. F: (45) 3322-1515 CRECI 3149 J CI-164717.

V. MORETTI ALUGA

Apartamento Novo Ed. Josephina, Rua Siqueira Campos, 895, centro, c/ 1 suite, 2 quartos, sala 2 ambientes, sacada c/ churrasqueira, área de serviço, 2 vagas de garagem. R\$ 1.300. F: (45) 3322-1515 CRECI 3149 J CI-164712.

Casas

CASA NO FLORAIS

C/ 64m², 3 qtos e demais dependências, garagem p/ 2 carros. Laje, excelente acabamento. Financia MCMV. R\$ 170.000. F: (45) 9989-0017. CI-165380.

CASAS NOVAS

C/ 2 qtos., sala, coz., banheiro e garagem. A partir de R\$ 130.000. Financia minha Casa minha Vida. F: (45) 3225-2540/ 9907-1757. Creci 7297. www.gersonparanhos.com.br CI-165645.

SERAFIM VENDE CASA

Angra dos Reis, aprox. 60m², 2 qtos, sobre de terreno nos fundos. R\$175.000. F: (45) 3035-2714/ 9922-7904 Creci 19806f. www.willianserafim.com.br CI-165740.

SERAFIM VENDE CASA

No Pq. São Paulo, 116m², ótima localização, fino acab, sobre fundo. R\$ 450.000. F: (45) 3035-2714/ 9922-7904. Creci 19806f. www.willianserafim.com.br CI-165736.

SERAFIM VENDE CASA

Jd. Maria Luiza 165m², 2 suítes, 2 qtos, toda em laje, fino acab, porcelanato, gesso, coz planejada, em cond. R\$ 350.000. F: (45) 3035-2714/ 9922-7904 Creci 19806f CI-165741.

SERAFIM VENDE SOBRAD

No Res. Roma, 275m², área construída. R\$ 380.000., aceita permuta em Curitiba. F: (45) 9936-4099. www.willianserafim.com.br CI-165732.

SERAFIM VENDE SOBRADO

Acimação, aprox. 90m², 2 qtos, edícula, fino acab. R\$ 230.000., estudo troca. F: (45) 3035-2714/ 9922-7904 Creci 19806f. www.willianserafim.com.br CI-165739.

SOBRADO CENTRO 237M²

NOVO. Pres. Kennedy, 575, próx. Visc de Guarapuava, 3 suítes, 2 salas, copa, coz., lavabo, churrasq. c/ varanda, 4 gar., aquecedor solar, ar, aberturas alumínio c/ persiana automáticas, alarme. R\$ 1.180.000. F: (45) 9982-1429. CI-165633.

SOBRADO NOVO

No Tropical, c/ 208m², suite master+ 2 demi-suite, garagem p/ até 3 carros, sobre de terreno, cozinha gourmet, alto padrão de acabamento. R\$ 850.000. F: (45) 9989-0017. CI-165359.

V. MORETTI ALUGA

Apartamento Ed. Dom Padilha, Rua João Padilha, 107, 2 quartos, sala, sacada, cozinha, área de serviço, 1 vaga de garagem, próximo a Fag. R\$ 600. F: (45) 3322-1515 CRECI 3149 J CI-164709.

V. MORETTI VENDE

Casa Rua Salgado Filho, Neva, 1 suite, 2 quartos, 3 salas, coz., bwc, área de serviço, edícula, 3 vagas de garagem R\$ 500.000. F: (45) 3322-1515 CRECI 3149 J CI-164710.

Kitinetes

ALUGO KINETES

Rua Ponta Grossa, Rua Maringá, sala, coz., bwc, qto, lavand. R\$ 495 livre de condomínio Apartamento Rua Erechim. R\$ 990. F: (45) 9911-8084 c/ Joares. CI-165584.

Ponto Comercial

ALUGO 2 SALAS

Comercial, ao lado do Jornal O Paraná, uma térreo e outra 1º andar. F: (45) 9971-1155. CI-165721.

ALUGO BARRACÃO

Rua General Osório, 1033, prox. Igreja Católica Pq. São Paulo, 280m² com blindex e portão para carga e descarga. F: (45) 3225-1168. CI-165754.

Terrenos

ARRENDO TERRA

Para plantio de Soja em Primavera do Leste - MT, 80 km da cidade. 03 (três) Sacas p/ hectares. F: (45) 972-3266 c/ Carlos. CI-165667.

SERAFIM VENDE 10 ALQ

Em São Salvador. 8 alq. mecan., c/ benfeitorias, boa de água R\$ 1.000.000. F: (45) 3035-2714/ 9936-4099 Creci 19806f. www.willianserafim.com.br CI-165738.

SERAFIM VENDE 40 ALQ

Na Linha 47. 15 alqs mec., restante pastagem, 1.250 sacas de soja por alq. F: (45) 3035-2714/ 9936-4099 Creci 19806f. www.willianserafim.com.br CI-165737.

SERAFIM VENDE ALQS

15 Próx Ao Ceasa, 700m do asfalto. R\$ 250.000 o alqueire. F: (45) 3035-2714/ 9922-7904/ 9936-4099 Creci 19806f CI-165743.

SERAFIM VENDE ALQS

10 em São João, 5 mecanizados, restante pastagem, R\$ 1.000.000. Ac 40% em imóveis em Cascavel. F: (45) 3035-2714/ 9922-7904/ 9936-4099 Creci 19806f CI-165742.

SERAFIM VENDE ALQS

70 Alqs Rio do Salto, 42 alqs de eucaliptos plantados, 5 anos, 1.250 sacas de soja/alqueire. F: (45) 3035-2714/ 9922-7904/ 9936-4099 Creci 19806f CI-165744.

SERAFIM VENDE CHÁCARA

C/ 4 alqs, Linha 47, boa de água, casa madeira, 19km do centro, p/ R\$ 380.000. F: (45) 3035-2714/ 9936-4099 Creci 19806f. www.willianserafim.com.br CI-165734.

SERAFIM VENDE CHÁCARA

De 2,12 alqs, próx. ao pedágio, 500m da BR 277. R\$ 170.000., ac. permuta até 50%. F: (45) 3035-2714/ 9936-4099 Creci 19806f. www.willianserafim.com.br CI-165735.

SERAFIM VENDE LOTES

No alagado de Capitão, Cond. Marinas de Capitão. A partir R\$ 33.000. F: (45) 3035-2714/ 9936-4099 Creci 19806f. www.willianserafim.com.br CI-165733.

TERRENO COMERCIAL

Em Assis Chateaubriand-Pr, ao lado da FUTURA FRIMESA (400m), c/ 32.500m², em frente ao futuro Posto Colombo e ao lado do futuro posto Ista (300m), c/ 240m de frente para a BR e 145m de fundos. Escriturado, ideal p/ hotel, restaurante, posto molas, oficina/acessórios p/ caminhões, barracões p/ alugar, sede de transportadora, recapadora, etc. Desmembro e parcela, R\$ 80., o metro. F: (45) 9912-7167. CI-165628.

TERRENO FLORAIAS

DO PARANÁ. Vendo. Ao lado da Universidade.F: (45) 9928-8854. CI-165725.

V. MORETTI VENDE

Terreno Rua Manoel Ribas, centro (11x43) 473m² R\$ 450.000. (Troca por casa de menor valor). F: (45) 3322-1515 CRECI 3149 J CI-164718.

VENDO 150 HECTARES

No Mato Grosso, 100% produtiva, soja, algodão, feijão e milho, acesso fácil, asfalto entrada + 5 anos para pagar. R\$ 12.000., por hectare. F: (45) 9931-9908/ 3254 0477 Creci F. 19787 c/ Vandir CI-165767.

VENDO CASA EM TOLEDO

C/ piscina, área de festa, 170m² R\$ 330.000., aceito trator como parte de pagamento. F: (45) 9931-9908/ 3254 0477 Creci F. 19787 c/ Vandir CI-165768.

Imóveis Diversos

CONSÓRCIO IMOBILIÁRIO

Grupo especial, confira crédito R\$ 200.000. Parcelas só R\$ 1.441,57. Furo de grupo, vagas limitadas. Não cobramos taxa de adesão. Mais informações com Jorge F: (45) 3325-1070/ 9972-3798. www.lanceconsorcios.com.br CI-165423.

CONSÓRCIO IMOBILIÁRIO

Casa, apart., sobrado, barracões, sala, suítes, chácaras, construções e reformas. Grupo Especial. Confira crédito R\$ 150.000. Parcelas só R\$ 1089,98. Não cobramos taxa de adesão. F: (45) 3325-1070/ 9972-3798. www.lanceconsorcios.com.br CI-165422.

Empregos

CONTRATA-SE

Mecânico de automóveis, c/ experiência em regulagem de motor e injeção. F: (45) 9973-0858/ 9910-1064. CI-165678.

CONTRATA-SE

Metalúrgico, com experiência em construção de barracão. F: (45) 9827-6390. CI-165726.

CONTRATA-SE

Operador de Oxicorte, com experiência. De Segunda à Sexta das 07:42hs às 12:00hs / 13:30hs às 18:00hs. F: (45) 3224-3255/ 9919-0076 - Rafael. CI-164926.

CONTRATA-SE

Vendedores experientes e dinâmicos para ramo imobiliário, com alto potencial de lucro. Requisitos: carro próprio e notebook. Interessados encaminhar currículo para: vendas@kassolmouveis.com.br CI-165066.

CONTRATO BALCONISTA

De auto-peças. Salário a combinar. F: (45) 8403-6951. CI-165674.

Diversos

LANÇE CONSÓRCIO DE CARROS
 Sua Como ou Moto poderá valer como Lançante!

A Parcela Você tem, Você Paga! O Dinheiro Você Ganha!

Credito	Parcela
R\$ 25.000,00	R\$ 351,19
R\$ 30.000,00	R\$ 421,43
R\$ 40.000,00	R\$ 561,90
R\$ 50.000,00	R\$ 702,38
R\$ 100.484,20	R\$ 1.381,66

www.lanceconsorcios.com.br
 45.3325-1070 | 9972-3798

CONTRATA - SE:

Empresa conceituada há mais de 60 anos no ramo alimentício contrata vendedor externo.

Requisito: disponibilidade para viagens e com veículo próprio.

Interessados encaminhar currículo para savioalimentos@gmail.com

SOBRADO DA MASSAGEM ÚNICO NO BRASIL

Massagem completa, relaxante, estimulante, erótica, c/ dança e finalização. F: (45) 9953-4031.

Cl-165399



SÚMULA DE REQUERIMENTO DE LICENÇA AMBIENTAL SIMPLIFICADA

A. Pitarello e Cia LTDA – ME torna público que irá requerer à Prefeitura Municipal de Cascavel a Licença Ambiental Simplificada, para a atividade de serviços de retífica em cabeçotes de motores de veículos rodoviários, a ser instalada na Rua Joaquim Távora, 1494 Térreo, Parque São Paulo, município de Cascavel-PR.

SÚMULA

Furgões Cascavel Ltda, torna público que requerer à Secretaria do Meio Ambiente de Cascavel a renovação de sua Licença de Operação até a data 23/03/2016, para Industria e Reforma de Furgões em Cascavel – Pr, Av Aracay Tanaka Biazetto n. 16.136, Santos Dumont.

SÚMULA

Furgovel Câmaras Frigoríficas e Furgões Ltda, torna público que requerer à Secretaria do Meio Ambiente de Cascavel a renovação de sua Licença de Operação até a data 31/05/2016, para Ind. E Com de Câmaras Frigoríficas, Carrocerias, Equip. De Refrigeração e Furgões p/ Veículos em Cascavel – Pr, Av Aracay Tanaka Biazetto n. 16.136, Santos Dumont.

SÚMULA DE PEDIDO DE LICENÇA DE OPERAÇÃO

LUIS F. PARO DE OLIVEIRA, PATRICIA C. A. DE OLIVEIRA, VICTORIA M. A. DE OLIVEIRA, OLIVEIRA F. P. DE OLIVEIRA E AMANDA C. DE OLIVEIRA tornam público que requererem do IAP, Licença Operação para AVICULTURA DE PRODUÇÃO DE OVOS, implantada no LR 01, GLEBA JONG-KONG, 2º SEÇÃO, BELA VISTA, Município de FORMOSA DO OESTE, Estado do Paraná.

SÚMULA DE REQUERIMENTO DE LICENÇA SIMPLIFICADA

Pet Free Cascavel - 22.906.529/0001-01 torna publico que ira requerer a Secretaria Municipal do Meio Ambiente de Cascavel-Pr a Licença Simplificada para pet shop e consultório Veterinário a ser implantada na Rua Antonina, 2327.

SÚMULA DE RECEBIMENTO DE LICENÇA PRÉVIA

A Sementes Stocker Ltda, de CNPJ 02.669.371/0002-77 torna público que recebeu do IAP, a Licença Prévia para Armazenamento de Agrotóxicos e Sementes a ser implantada na Avenida das Industrias, 326 - Campina da Lagoa/PR.

SÚMULA DE REQUERIMENTO DE LICENÇA DE INSTALAÇÃO

A Sementes Stocker Ltda, de CNPJ 02.669.371/0002-77 torna público que irá requerer ao IAP, a Licença de Instalação para Armazenamento de Agrotóxicos e Sementes a ser implantada na Avenida das Industrias, 326 - Campina da Lagoa/PR.

SÚMULA DE RECEBIMENTO DE LICENÇA PRÉVIA

Auto Posto Porto Mendes Ltda torna público que recebeu do IAP a licença prévia N 40769 válida até 14/10/16 para comércio varejista de combustível, instalada na Av. Capitão Heitor Mendes, 857 Dist. De Porto Mendes- Marechal C. Rondon-Pr.



DECRETO Nº 1.388/2016

SÚMULA: Nomeia os membros que irão compor o Conselho Municipal de Assistência Social (CMAS) de Anahy – Gestão 2015/2017

O PREFEITO MUNICIPAL DE ANAHY, ESTADO DO PARANÁ, no uso de suas atribuições que lhe são conferidas por Lei Municipal nº 110/95 de 24 de agosto de 1995 e

Considerando a X Conferência Municipal de Assistência Social realizada em 03 de Agosto de 2015,

DECRETA.

Art. 1º - Ficam nomeados os Conselheiros para compor o Conselho Municipal de Assistência Social - CMAS, Gestão 2015/2017, representando os segmentos sociais abaixo:

- I - REPRESENTANTES DO PODER PÚBLICO**
 - Membro Titular: Ana Paula Kobehnik - Dep. Municipal de Ação Social – Proteção Social Básica
 - Membro Suplente: Sonia Rigamonti da Silva - Dep. Municipal de Ação Social – Proteção Social Básica
 - Membro Titular: Edevaldo dos Santos - Dep. Municipal de Cultura
 - Membro Suplente: Valdeine Macielino - Dep. Municipal de Educação
 - Membro Titular: Davine Luiza da Silva Pinto - Dep. Municipal de Saúde
 - Membro Suplente: Elaine Jandrey - Dep. Municipal de Saúde

- II - REPRESENTANTES DOS TRABALHADORES DO SETOR**
 - Membro Titular: Adeusa Nazareth de Lima Ferreira - Trabalhador de Setor
 - Membro Suplente: Luciene Aparecida Nunes Estelvio - Trabalhador de Setor

- III - REPRESENTANTES DE ORGANIZAÇÕES DE USUÁRIOS**
 - Titular: Roseli Bessoff - Usuária - Assistência Social
 - Suplente: Angelina Augusta Kaiser - Comunidade da Boa Vista

- IV - REPRESENTANTES DE ENTIDADES E ORGANIZAÇÕES DE ASSISTÊNCIA SOCIAL**
 - Titular: Maria Bernadete Macário - Entidades e Organizações de Assistência Social
 - Suplente: Maria Aparecida Gomes da Silva - Entidades e Organizações de Assistência Social

Art. 2º - O mandato dos membros do Conselho Municipal de Assistência Social será de 02 (dois) anos, contados a partir de 03 (três) de Agosto de 2015 (dois mil e quinze), data da realização da Conferência Municipal de Assistência Social

Art. 3º - Este Decreto entra em vigor na data de sua publicação, revogando as disposições em contrário.

GABINETE DO PREFEITO MUNICIPAL DE ANAHY, ESTADO DO PARANÁ, aos 16 de fevereiro de 2016.

JOACIR ANTÔNIO LAZZARETTI
 PREFEITO MUNICIPAL

Câmara Municipal de Braganey
 Av. Arthur Pereira, 800 - Centro - Braganey-PR - CEP 85.430-000 - Fone/Fax: (45) 3245-1040
 E-mail: camarabraganey@pelnet.com.br - CNPJ 01.551.484/0001-20

TERMO DE ADJUDICAÇÃO DE DISPENSA DE LICITAÇÃO

O presidente da Câmara Municipal de Braganey tendo apreciado a solicitação de dispensa de licitação, com vista a atender a necessidade do Setor de Contabilidade da Câmara, e demais documentos contidos no processo de dispensa de licitação nº 01/2016. Verificado que a CONTRATAÇÃO, esta amparada legalmente no artigo 24, Inciso II da Lei n. 8.666/93, conforme parecer jurídico lavrado pelo Dr. Pedro Jacob Ianesko, declara assim dispensado o procedimento licitatório. Fincanco assim adjudicado a favor da Empresa FIGUEIREDO E FIGUEIREDO LTDA. Com o objetivo de: Execução de serviços no acompanhamento mensal, geração e importação de todos os dados necessários para alimentar o sistema de acompanhamento SIM-AM/SIM AP TCE-PR, bem como a responsabilidade técnica pelo período de 90 (Noventa) dias prazos máximo para realização e homologação de concurso público de Contador a ser efetivado pela Câmara Municipal de Braganey. No valor de R\$ 4.500,00 (Quatro mil e quinhentos reais).

Braganey – PR, 01 de Fevereiro de 2016.
 Valdeir Antônio Cappellaro
 Presidente da Câmara Municipal de Braganey

Câmara Municipal de Braganey
 Av. Arthur Pereira, 800 - Centro - Braganey-PR - CEP 85.430-000 - Fone/Fax: (45) 3245-1040
 E-mail: camarabraganey@pelnet.com.br - CNPJ 01.551.484/0001-20

Extrato: Contrato 01/2016
 Dispensa de licitação 01/2016
 Beneficiário: FIGUEIREDO E FIGUEIREDO LTDA – ME.
 CNPJ: 07.710.602/0001-87
 Objeto: Execução de serviços no acompanhamento mensal, geração e importação de todos os dados necessários para alimentar o sistema de acompanhamento SIM-AM/SIM AP TCE-PR, bem como a responsabilidade técnica pelo período de 90 (Noventa) dias prazos máximo para realização e homologação de concurso público de Contador a ser efetivado pela Câmara Municipal de Braganey
 Valor: R\$ 4.500,00 (Quatro mil e quinhentos reais)
 Vigência: 01/02/2016 a 30/04/2016
 Braganey, 01 de Fevereiro de 2016.
 Valdeir Antônio Cappellaro
 Presidente da Câmara Municipal de Braganey

SÚMULA DE REQUERIMENTO DE LICENÇA DE INSTALAÇÃO

Auto Posto Porto Mendes Ltda torna público que irá requerer ao IAP a licença de Instalação para comércio varejista de combustível instalada na Av. Capitão Heitor Mendes, 857 Dist. De Porto Mendes- Marechal C. Rondon-Pr.



EXTRATO DE PORTARIAS

PORTARIA Nº 172/2016
 Revoga Revogar em seu inteiro teor a portaria nº 84/2014, que Designa a Servidora Paula Cinisina Mariassi Martins para exercer a função de Diretora da Escola Municipal Cesar Lattes a partir de 01 de fevereiro de 2016.

PORTARIA Nº 173/2016
 Nomeia/Recebe Locatelli da Silva, portadora do RG nº 9.971.199-0 SESP-PR, e inscrita no CPF nº 087.977.319-78, aprovada no Concurso Público 2015 para o cargo efetivo de carreira de Professora – Nível A.

b) A nomeação terá 30 (trinta) dias para entrar em exercício, contados da data de publicação deste.
 c) Será tomado sem efeito o presente ato de nomeação, se não ocorrer o exercício, nos prazos legais acima estipulados.

PORTARIA Nº 174/2016
 Concede Licença Prêmio ao Servidor José Adão da Silva, portador do RG nº 5.913.940-1 SESP – PR, inscrito no CPF sob nº 832.669.999-13, ocupante do cargo efetivo de Operário, lotado no Departamento de Obras e Serviços Urbanos, referente ao período aquisitivo de 06/02/2010 a 18/02/2015, pelo período de 30 (trinta) dias, a serem gozados de 17 de fevereiro de 2016 a 17 de março de 2016.

PORTARIA Nº 175/2016
 Concede férias a servidora Dabiane Locatelli de Sousa, ocupante do cargo comissionado de Chefe da Divisão de Atenção Primária a Saúde e Controle de Endemias, lotada na Secretaria de Saúde, de 19 de fevereiro de 2016 a 04 de março de 2016, referente ao período aquisitivo de 01 de janeiro de 2015 a 31 de dezembro de 2015.

PORTARIA Nº 176/2016
 Concede Licença Prêmio a Servidora Vânia Fatima Scardelari. Conceder nos moldes do artigo 84, parágrafo 2º da Lei Municipal nº 1.545/2013, 30 dias de Licença Prêmio, referente ao período aquisitivo de 10/08/2009 a 09/08/2014.

PORTARIA Nº 177/2016
 Concede Promoção vertical a servidora Grazielle Louza Betunze Bianchini, portadora do RG nº 6.478.265-7 SESP-PR e inscrita no CPF sob nº 031.464.399-23, ocupante do cargo efetivo de Professora, passando do nível "A" para o nível "C", mediante conclusão de curso de Especialização.

PORTARIA Nº 178/2016
 Concede Promoção Horizontal a servidora Grazielle Louza Betunze Bianchini, ocupante do cargo efetivo de Professora - nível C, Grupo Ocupacional Magistério, lotada na Secretaria de Educação e Cultura, passando a enquadrar-se no estágio 02, Anexo D-Nível C.

PORTARIA Nº 179/2016
 Nomeia Vinicius Favero Lemke, portador do RG nº 8.163.606-0 SESP-PR, e inscrito no CPF nº 097.377.329-44, aprovada no Concurso Público 2015 para o cargo efetivo de carreira de Psicólogo.
 b) O nomeado terá 30 (trinta) dias para entrar em exercício, contados da data de publicação deste.
 c) Será tomado sem efeito o presente ato de nomeação, se não ocorrer o exercício, nos prazos legais acima estipulados.

PORTARIA Nº 180/2016
 Nomeia Marcela Gerhardt Lazzarini, portadora do RG nº 5.531.640-4 SESP-PR, e inscrita no CPF nº 033.384.469-69, aprovada no Concurso Público 2015 para o cargo efetivo de carreira de Professora – nível A.
 b) A nomeação terá 30 (trinta) dias para entrar em exercício, contados da data de publicação deste.
 c) Será tomado sem efeito o presente ato de nomeação, se não ocorrer o exercício, nos prazos legais acima estipulados.

PORTARIA Nº 181/2016
 Concede Licença Prêmio a Servidora Nanci da Silva, portadora do RG nº 6.714.973-4 SESP – PR, inscrita no CPF sob nº 745.064.639-40, ocupante do cargo efetivo de Servente, lotado no Hospital Municipal, referente ao período aquisitivo de 01/04/2009 a 31/03/2014, pelo período de 30 (trinta) dias, a serem gozados de 19 de fevereiro de 2016 a 19 de março de 2016.

PORTARIA Nº 182/2016
 Concede férias ao servidor Jandir Luiz da Silva, ocupante do cargo efetivo de Operário, lotado na Divisão de Serviços Urbanos, de 22 de fevereiro de 2016 a 22 de março de 2016, referente ao período aquisitivo de 23 de março de 2014 a 22 de março de 2015.

PORTARIA Nº 183/2016
 Concede Conceder nos moldes do artigo 84, parágrafo 2º da Lei Municipal nº 1.545/2013, 30 dias de Licença Prêmio, referente ao período aquisitivo de 14/07/2009 a 13/07/2014.

PORTARIA Nº 184/2016
 Concede Licença Prêmio ao Servidor Sidney Antonio. Conceder nos moldes do artigo 84, parágrafo 2º da Lei Municipal nº 1.545/2013, 30 dias de Licença Prêmio, referente ao período aquisitivo de 14/07/2009 a 13/07/2014.

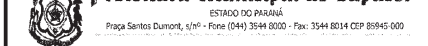

DECRETO Nº 007/2016

Homologação julgamento proferido pelo Pregoeiro e as outras providências.

O PREFEITO MUNICIPAL DE TUPASSÍ.

DECRETA:

Art.1º - Fica homologado o julgamento proferido pelo Pregoeiro, Edital de Pregão nº 2/2016, Processo Licitatório nº 2/2016, Seleção de propostas visando Registro de Preços para aquisição de materiais diversos, sendo que os produtos deverão ser entregues de forma parcelada, de acordo com as necessidades da contratante, em até 10 dias após o pedido, por período de 12 meses a contar da assinatura da Ata – nuda em conformidade com o Edital.

- 1 – M.B Materiais de Construção EIRELLI - EPP
 Lote nº 1
 Itens n.º 2, 3, 8, 17, 24, 29, 60, 109, 114, 115, 118, 119, 120, 133, 136, 137, 139, 140, 141, 156, 165, 166, 168, 169, 170, 171, 172 e 173.
- 2 – Eletro Luz Comércio de Materiais Elétricos Ltda.
 Lote nº 1
 Itens n.º 1, 4, 9, 10, 11, 12, 25, 35, 36, 37, 40, 43, 45, 46, 47, 52, 66, 67, 73, 77, 78, 80, 88, 93, 95, 101, 103, 104, 105, 107, 108, 109, 134, 135, 149, 158, 159, 160, 161, 162 e 163.
- 3 – Paulo César dos Santos Comércio - EPP
 Lote nº 1
 Item nº 16
- 4 – Delvatec Materiais Elétricos Ltda. - ME
 Lote nº 1
 Itens n.º 5, 6, 7, 13, 14, 15, 18, 19, 20, 21, 22, 23, 24, 26, 27, 28, 29, 30, 31, 32, 33, 38, 39, 41, 42, 44, 48, 49, 51, 53, 54, 55, 57, 58, 68, 69, 70, 71, 72, 74, 75, 76, 79, 81, 82, 83, 84, 85, 86, 87, 96, 97, 98, 99, 102, 106, 110, 111, 112, 113, 114, 121, 122, 123, 124, 125, 126, 127, 128, 129, 130, 131, 132 e 138.

Art. 2º - Fica intimados os participantes da licitação supramencionada da decisão proferida no artigo anterior.

Art. 3º - Este Decreto entra em vigor na data de sua publicação, revogadas as disposições em contrário.

MUNICÍPIO DE TUPASSÍ, Estado do Paraná, aos 18 dias do mês de fevereiro de 2016.
 José Carlos Mariassi
 Prefeito Municipal



CAMARA MUNICIPAL DE RAMILANDIA
 Estado do Paraná
BALANÇO ORÇAMENTÁRIO
 Adendo III a Portaria SOF nº 08, de 04/02/1985
 Anexo XII, da Lei nº 4.320/64

EXERCÍCIO: 2015 PERÍODO MÊS: 12 DATA EMISSÃO: 16/02/2016

RECEITAS ORÇAMENTÁRIAS	PREVISÃO INICIAL	PREVISÃO ATUALIZADA (a)	RECEITAS REALIZADAS (b)	SALDO (+) ou (-) (c)
RECEITAS CORRENTES	0,00	0,00	0,00	0,00
RECEITA TRIBUTÁRIA	0,00	0,00	0,00	0,00
Impostos	0,00	0,00	0,00	0,00
Taxas	0,00	0,00	0,00	0,00
Contribuição de Melhoria	0,00	0,00	0,00	0,00
RECEITA DE CONTRIBUIÇÕES	0,00	0,00	0,00	0,00
Contribuições Sociais	0,00	0,00	0,00	0,00
Contribuições de Intervenção no Domínio Econômico	0,00	0,00	0,00	0,00
Contribuição de Iluminação Pública	0,00	0,00	0,00	0,00
RECEITA PATRIMONIAL	0,00	0,00	0,00	0,00
Recursos Imobiliários	0,00	0,00	0,00	0,00
Recursos de Valores Mobiliários	0,00	0,00	0,00	0,00
Recursos de Cessão e Permissões	0,00	0,00	0,00	0,00
Comparticipações Financeiras	0,00	0,00	0,00	0,00
Recursos do Direito de Exploração de Bens Públicos	0,00	0,00	0,00	0,00
Recursos do Fundo de Direitos	0,00	0,00	0,00	0,00
Outras Receitas Patrimoniais	0,00	0,00	0,00	0,00
RECEITA AGROPECUÁRIA	0,00	0,00	0,00	0,00
Recursos da Produção Vegetal	0,00	0,00	0,00	0,00
Recursos da Produção Animal e Derivados	0,00	0,00	0,00	0,00
Outras Receitas Agropecuárias	0,00	0,00	0,00	0,00
RECEITA INDUSTRIAL	0,00	0,00	0,00	0,00
Recursos da Indústria Extrativa Mineral	0,00	0,00	0,00	0,00
Recursos da Indústria de Transformação	0,00	0,00	0,00	0,00
Recursos da Indústria de Construção	0,00	0,00	0,00	0,00
Outras Receitas Industriais	0,00	0,00	0,00	0,00
RECEITA DE SERVIÇOS	0,00	0,00	0,00	0,00
Recursos de Serviços	0,00	0,00	0,00	0,00
TRANSFERNÊNCIAS CORRENTES	0,00	0,00	0,00	0,00
Transferências Intergovernamentais	0,00	0,00	0,00	0,00
Transferências de Instituições Privadas	0,00	0,00	0,00	0,00
Transferências de Entes	0,00	0,00	0,00	0,00
Transferências de Pessoas	0,00	0,00	0,00	0,00
Transferências de Contribuintes	0,00	0,00	0,00	0,00
OUTRAS RECEITAS CORRENTES	0,00	0,00	0,00	0,00
Multas e Juros de Mora	0,00	0,00	0,00	0,00
Indenizações e Restituições	0,00	0,00	0,00	0,00
Recursos da Dívida Ativa	0,00	0,00	0,00	0,00
Recursos de Contratos	0,00	0,00	0,00	0,00
RECEITAS DE CAPITAL	0,00	0,00	0,00	0,00
OPERAÇÕES DE CRÉDITO	0,00	0,00	0,00	0,00
Operações de Crédito Internas	0,00	0,00	0,00	0,00
Operações de Crédito Externas	0,00	0,00	0,00	0,00
ALICIAÇÃO DE BENS	0,00	0,00	0,00	0,00
Alienação de Bens Móveis	0,00	0,00	0,00	0,00
Alienação de Bens Imóveis	0,00	0,00	0,00	0,00
AMORTIZAÇÃO DE EMPRÉSTIMOS	0,00	0,00	0,00	0,00
TRANSFERNÊNCIAS DE CAPITAL	0,00	0,00	0,00	0,00
Transferências Intergovernamentais	0,00	0,00	0,00	0,00
Transferências de Instituições Privadas	0,00	0,00	0,00	0,00
Transferências de Entes	0,00	0,00	0,00	0,00
Transferências de Pessoas	0,00	0,00	0,00	0,00
Transferências de Contribuintes	0,00	0,00	0,00	0,00
OUTRAS RECEITAS DE CAPITAL	0,00	0,00	0,00	0,00
Impréstimos de Capital Social	0,00	0,00	0,00	0,00
Dotação Provisória de Anulação, Emprego Financeiro	0,00	0,00	0,00	0,00
Recursos de Capital Diversos	0,00	0,00	0,00	0,00
RECEITAS CORRENTES EXTRA-ORÇAMENTÁRIAS	0,00	0,00	0,00	0,00
RECEITAS DE CAPITAL EXTRA-ORÇAMENTÁRIAS	0,00	0,00	0,00	0,00
SUBTOTAL DAS RECEITAS (I)	0,00	0,00	0,00	0,00

Claudio José Colla
 CONTADOR
 CRC: PR-056797/O-8

Superni Lúthias
 Auditor de Controle Interno

Adilson Turati
 Auditor de Controle Interno

EXERCÍCIO: 2015 PERÍODO MÊS: 12 DATA EMISSÃO: 16/02/2016

REFINANCIAMENTO (II)	DOTAÇÃO INICIAL (a)	DOTAÇÃO ATUALIZADA (b)	DESPESAS EMPENHADAS (c)	DESPESAS LIQUIDADAS (d)	DESPESAS PAGAS (e)	SALDO DA DOTAÇÃO (f) - (a) - (d) + (e)
REFINANCIAMENTO (II)	0,00	0,00	0,00	0,00	0,00	0,00
Operações de Crédito Internas	0,00	0,00	0,00	0,00	0,00	0,00
Mobiliária	0,00	0,00	0,00	0,00	0,00	0,00
Caucionária	0,00	0,00	0,00	0,00	0,00	0,00
Operações de Crédito Externas	0,00	0,00	0,00	0,00	0,00	0,00
Mobiliária	0,00	0,00	0,00	0,00	0,00	0,00
Caucionária	0,00	0,00	0,00	0,00	0,00	0,00
SUBTOTAL COM REFINANCIAMENTO (III) = (II) + (I)	0,00	0,00	0,00	0,00	0,00	0,00
DEFICIT (IV)	782.280,00	712.280,00	684.474,88	684.474,88	684.474,88	27.805,12
TOTAL (V) = (III) + (IV)	782.280,00	712.280,00	684.474,88	684.474,88	684.474,88	27.805,12

DESPESAS ORÇAMENTÁRIAS	DOTAÇÃO INICIAL (a)	DOTAÇÃO ATUALIZADA (b)	DESPESAS EMPENHADAS (c)	DESPESAS LIQUIDADAS (d)	DESPESAS PAGAS (e)	SALDO DA DOTAÇÃO (f) - (a) - (d) + (e)
DESPESAS CORRENTES	782.280,00	712.280,00	675.509,38	675.509,38	675.509,38	26780,62
PESSOAL E ENCARGOS SOCIAIS	562.542,00	556.042,00	539.624,51	539.624,51	539.624,51	16.917,49
JURIS E ENCARGOS DA DÍVIDA	0,00	0,00	0,00	0,00	0,00	0,00
OUTRAS DESPESAS CORRENTES	179.738,00	147.478,00	135.884,87	135.884,87	135.884,87	43.853,13
DESPESAS DE CAPITAL	0,00	0,00	0,00	0,00	0,00	0,00
INVESTIMENTOS	0,00	0,00	0,00	0,00	0,00	0,00
INVERSÕES FINANCEIRAS	0,00	0,00	0,00	0,00	0,00	0,00
AMORTIZAÇÃO DA DÍVIDA	0,00	0,00	0,00	0,00	0,00	0,00
RESERVA DE CONTINGÊNCIA	0,00	0,00	0,00	0,00	0,00	0,00
RESERVA DO RPPS	0,00	0,00	0,00	0,00	0,00	0,00
SUBTOTAL DAS DESPESAS (VI)	782.280,00	712.280,00	684.474,88	684.474,88	684.474,88	27.805,12
AMORTIZAÇÃO DA DÍVIDA REFINANCIAMENTO	0,00	0,00	0,00	0,00	0,00	0,00
Amortização da Dívida Interna	0,00	0,00	0,00	0,00	0,00	0,00
Dívida Mobiliária	0,00	0,00	0,00	0,00	0,00	0,00
Outras Dívidas	0,00	0,00	0,00	0,00	0,00	0,00
Amortização da Dívida Externa	0,00	0,00	0,00	0,00	0,00	0,00
Dívida Mobiliária	0,00	0,00	0,00	0,00	0,00	0,00
Outras Dívidas	0,00	0,00	0,00	0,00	0,00	0,00
SUBTOTAL COM REFINANCIAMENTO (VII) = (VI) + (AMORTIZAÇÃO DA DÍVIDA REFINANCIAMENTO)	782.280,00	712.280,00	684.474,88	684.474,88	684.474,88	27.805,12
SUPERÁVIO (VIII)	0,00	0,00	0,00	0,00	0,00	0,00
TOTAL (V) = (III) + (IV)	782.280,00	712.280,00	684.474,88	684.474,88	684.474,88	27.805,12

ANEXO 1 - DEMONSTRATIVO DE EXECUÇÃO DOS RESTOS A PAGAR NÃO PROCESSADOS:

RESTOS A PAGAR NÃO PROCESSADOS	INSCRITOS		LIQUIDADOS	PAGOS	CANCELADOS	SALDO (A) LIQUIDAR
	EM EXERCÍCIOS ANTERIORES	EM 31 DE DEZEMBRO DO EXERCÍCIO ANTERIOR (B)				
DESPESAS CORRENTES	0,00	0,00	0,00	0,00	0,00	0,00
PESSOAL E ENCARGOS SOCIAIS	0,00	0,00	0,00	0,00	0,00	0,00
JURIS E ENCARGOS DA DÍVIDA	0,00	0,00	0,00	0,00	0,00	0,00
OUTRAS DESPESAS CORRENTES	0,00	0,00	0,00	0,00	0,00	0,00
DESPESAS DE CAPITAL	0,00	0,00	0,00	0,00	0,00	0,00
INVESTIMENTOS	0,00	0,00	0,00	0,00	0,00	0,00
INVERSÕES FINANCEIRAS	0,00	0,00	0,00	0,00	0,00	0,00
AMORTIZAÇÃO DA DÍVIDA	0,00	0,00	0,00	0,00	0,00	0,00
TOTAL	0,00	0,00	0,00	0,00	0,00	0,00

Claudio José Colla
 CONTADOR
 CRC: PR-056797/O-8

Superni Lúthias
 Auditor de Controle Interno

Adilson Turati
 Auditor de Controle Interno

ANEXO 2 - DEMONSTRATIVO DE EXECUÇÃO DOS RESTOS A PAGAR PROCESSADOS E NÃO PROCESSADOS LIQUIDADOS:

RESTOS A PAGAR PROCESSADOS E NÃO PROCESSADOS LIQUIDADOS	INSCRITOS		PAGOS	CANCELADOS	SALDO (A) PAGAR
	EM EXERCÍCIOS ANTERIORES	EM 31 DE DEZEMBRO DO EXERCÍCIO ANTERIOR (B)			
DESPESAS CORRENTES	0,00	0,00	0,00	0,00	0,00
PESSOAL E ENCARGOS SOCIAIS	0,00	0,00	0,00	0,00	0,00
JURIS E ENCARGOS DA DÍVIDA	0,00	0,00	0,00	0,00	0,00
OUTRAS DESPESAS CORRENTES	0,00	0,00	0,00	0,00	0,00
DESPESAS DE CAPITAL	0,00	0,00	0,00	0,00	0,00
INVESTIMENTOS	0,00	0,00	0,00	0,00	0,00
INVERSÕES FINANCEIRAS	0,00	0,00	0,00	0,00	0,00
AMORTIZAÇÃO DA DÍVIDA	0,00	0,00	0,00	0,00	0,00
TOTAL	0,00	0,00	0,00	0,00	0,00

Superni Lúthias
 Presidente da Câmara

Adilson Turati
 Auditor de Controle Interno

Claudio José Colla
 Contador CRC:PR-056797/O-8

CI-1161219-E16



CAMARA MUNICIPAL DE RAMILANDIA
 Estado do Paraná
BALANÇO PATRIMONIAL
 Adendo III a Portaria SOF nº 08, de 04/02/1985
 Anexo XIV, da Lei nº 4.320/64

EXERCÍCIO: 2015 PERÍODO: 12 DATA EMISSÃO: 16/02/2016

PÁGINA: 1

ATIVO		PASSIVO			
ESPECIFICAÇÃO	Exercício Atual	Exercício Anterior	ESPECIFICAÇÃO	Exercício Atual	Exercício Anterior
ATIVO CIRCULANTE	95.308,41	88.172,00	PASSIVO CIRCULANTE	95.308,41	88.172,00
Caixa e Equivalentes de Caixa	0,00	0,00	Obrigações Tributárias - Provisórias e Antecipadas a Pagar a Longo Prazo	0,00	0,00
Créditos a Longo Prazo	0,00	0,00	Emprestimos e Financiamentos a Longo Prazo	0,00	0,00
Clientes	0,00	0,00	Obrigações e Contas a Pagar a Curto Prazo	0,00	0,00
Créditos Tributários a Receber	0,00	0,00	Obrigações de Resgate a Curto Prazo	0,00	0,00
Dívida Ativa Tributária - Clientes	0,00	0,00	Provisões a Curto Prazo	0,00	0,00
Dívida Ativa Tributária - Clientes	0,00	0,00	Demas Obrigações a Curto Prazo	0,00	0,00
Créditos de Transferências a Receber	0,00	0,00	PASSIVO NÃO-CIRCULANTE	0,00	0,00
Emprestimos e Financiamentos Concedidos	0,00	0,00	Obrigações Tributárias - Provisórias e Antecipadas a Pagar a Longo Prazo	0,00	0,00
Emprestimos e Financiamentos Concedidos	0,00	0,00	Emprestimos e Financiamentos a Longo Prazo	0,00	0,00
Demas Obrigações e Valores a Curto Prazo	0,00	0,00	Empréstimos e Financiamentos Concedidos	0,00	0,00
Investimentos e Aplicações Temporárias a Curto Prazo	0,00	0,00	Emprestimos e Financiamentos a Longo Prazo	0,00	0,00
Fonques	0,00	0,00	Demas Obrigações e Valores a Longo Prazo	0,00	0,00
VPD Passivo Antecipadamente	0,00	0,00	Investimentos	0,00	0,00
ATIVO NÃO-CIRCULANTE	0,00	0,00	TOTAL DO PASSIVO	95.308,41	88.172,00
Ativo Realizável a Longo Prazo	0,00	0,00	PATRIMÔNIO LÍQUIDO	0,00	0,00
Créditos a Longo Prazo	0,00	0,00	Participações Avaliadas pelo Método de Equivalência Patrimonial	0,00	0,00
Clientes	0,00	0,00	Participações Avaliadas pelo Método de Custo	0,00	0,00
Créditos Tributários a Receber	0,00	0,00	Provisões para Improbidade	0,00	0,00
Dívida Ativa Tributária	0,00	0,00	Demas Investimentos Patrimoniais	0,00	0,00
Dívida Ativa não Tributária - Clientes	0,00	0,00	Impatrimônio Social e Capital Social	0,00	0,00
Imprestimos e Financiamentos Concedidos	0,00	0,00	Ajustamentos Realizados - Anterior à Capta	0,00	0,00
Emprestimos e Financiamentos a Longo Prazo	0,00	0,00	Reserva do Impatrimônio	0,00	0,00
Demas Obrigações e Valores a Longo Prazo	0,00	0,00	Reserva de Avaliação Patrimonial	0,00	0,00
Investimentos e Aplicações Temporárias a Longo Prazo	0,00	0,00	Reserva de Lucros	0,00	0,00
VPD Passivo Antecipadamente	0,00	0,00	Participações	0,00	0,00
TOTAL DO ATIVO	95.308,41	88.172,00	TOTAL DO PATRIMÔNIO LÍQUIDO	0,00	0,00



CAMARA MUNICIPAL DE RAMILANDIA
Estado do Paraná
BALANÇO FINANCEIRO
Adendo III a Portaria SOF nº 08, de 04/02/1985
Anexo XIII, da Lei nº 4.320/64

EXERCÍCIO: 2015 PERÍODO: 1 a 12 DATA EMISSÃO: 16/02/2016

PÁGINA: 1

INGRESSOS		DISPÊNDIOS			
ESPECIFICAÇÃO	Exercício Atual	Exercício Anterior	ESPECIFICAÇÃO	Exercício Atual	Exercício Anterior
Receita Orçamentária (I)			Despesa Orçamentária (VI)	684.474,83	655.082,00
Transferências Financeiras Recebidas (II)	754.474,88	655.082,00	Recursos Ordinários - Livres	684.474,83	655.082,00
Recebimentos Extracramentários (III)	123.730,16	127.607,80	Transferências Financeiras Concedidas (VI)	70,00	0,00
Inscrição de Restos a Pagar Processados	0,00	0,00	Pagamentos Extracramentários (VIII)	123.730,16	127.607,80
Inscrição de Restos a Pagar Não Realizados	0,00	0,00	Pagamentos de Restos a Pagar Processados	0,00	0,00
Realização Inscrito (Cda, Fincão ou Ext. Valores Restituíveis)	123.730,16	127.607,80	Pagamentos de Restos a Pagar Não Realizados (Cda, Cancelam. Cda, Fincão ou	0,00	0,00
Antecipação da Receita Orçamentária - Outras Operações	0,00	0,00	Antecipação da Receita Orçamentária - Outras Operações	0,00	0,00
Saldo em Espécie do Exercício Anterior (IV)	0,00	0,00	Saldo em Espécie do Exercício Anterior (IX)	0,00	0,00
Caixa e Equivalentes de Caixa Realizável	0,00	0,00	Caixa e Equivalentes de Caixa Realizável	0,00	0,00
TOTAL (V) = (I+II+III+IV)	878.205,04	782.689,80	TOTAL (X) = (VI+VII+VIII+IX)	878.205,04	782.689,80

Sérgio Embures
Presidente da Câmara

Aldemir Lippert
Auditor de Controle Interno

Claudio José Colla
Contador CRC/PR-056797-0-8

C11161217-E16



CAMARA MUNICIPAL DE RAMILANDIA
Estado do Paraná
Exercício: 2015

Demonstração da Dívida Flutuante
Adendo III a Portaria SOF nº 08, de 04/02/1985
Anexo XVII, da Lei nº 4.320/64

no Período de Janeiro a Dezembro

Ítem	Saldo do Exercício Anterior	Inscrição	Baixa	Saldo para o Mês Seguinte
RESTOS A PAGAR - INSCRIÇÃO A PROCESSAR	0,00	0,00	0,00	0,00
PROCESSADOS	0,00	0,00	0,00	0,00
TOTAIS	0,00	0,00	0,00	0,00
RESTOS A PAGAR PROCESSADOS				
		0,00	0,00	
RESTOS A PAGAR A PROCESSAR			0,00	
			0,00	
INSS	0,00	45.225,72	45.225,72	0,00
IMPOSTO SOBRE A RENDA REITIDO NA RENDIMENTOS DE APLICAÇÕES OUTROS CONSIGNATÁRIOS	0,00	7.041,07	7.041,07	0,00
	0,00	6.640,06	6.640,06	0,00
	0,00	64.823,31	64.823,31	0,00
TOTAIS	0,00	123.730,16	123.730,16	0,00
OUTROS CREDIDORES DO EXERCÍCIO	0,00	97.805,12	97.805,12	0,00
TOTAIS	0,00	97.805,12	97.805,12	0,00
TOTAL GERAL :	0,00	221.535,28	221.535,28	0,00

Sérgio Embures
Presidente da Câmara

Aldemir Lippert
Auditor de Controle Interno

Claudio José Colla
Contador CRC/PR-056797-0-8

C11161223-E15

ESTADO DO PARANÁ
MUNICÍPIO DE SÃO MIGUEL DO IGUAÇU

EXTRATO DO 1º TERMO ADITIVO AO CONTRATO Nº 18.908.204/0001-45
DATA DE ASSINATURA DO TERMO ADITIVO: 15 de Fevereiro de 2016
Referência: PREGÃO PRESENCIAL Nº 028/2015 - PMSM
CONTRATANTE: MUNICÍPIO DE SÃO MIGUEL DO IGUAÇU
CONTRATADA: ATEC CONSTRUÇÕES E SERVIÇOS LTDA ME CNPJ nº 18.908.204/0001-45
DO OBJETO: Adição de custos de contrato original para aumento do valor contratual contratado com vistas ao acionamento de R\$ 10.310,00 (dez mil trezentos e dez reais), correspondente a 25% do valor global do contrato.
FUNDAMENTAÇÃO: Artigo 65 da Lei Federal nº 8.666/93
FONTO: Câmara de São Miguel do Iguaçu, Estado do Paraná
DEMAS CLÁUSULAS: PERMANECEREM INALTERADAS

ESTADO DO PARANÁ
MUNICÍPIO DE SÃO MIGUEL DO IGUAÇU

EXTRATO DO 1º TERMO ADITIVO AO CONTRATO Nº 011/2015 - PMSM
DATA DE ASSINATURA DO TERMO ADITIVO: 15 de Fevereiro de 2016
Referência: PREGÃO PRESENCIAL Nº 028/2015 - PMSM
CONTRATANTE: MUNICÍPIO DE SÃO MIGUEL DO IGUAÇU
CONTRATADA: PUBLISHTECH SOFTWARES LTDA ME CNPJ nº 07.282.028/0001-85
DO OBJETO: Adição de custos de contrato original para aumento do valor contratual contratado com vistas ao acionamento de R\$ 10.310,00 (dez mil trezentos e dez reais), correspondente a 25% do valor global do contrato.
FUNDAMENTAÇÃO: Artigo 65 da Lei Federal nº 8.666/93
FONTO: Câmara de São Miguel do Iguaçu, Estado do Paraná
DEMAS CLÁUSULAS: PERMANECEREM INALTERADAS

ESTADO DO PARANÁ
MUNICÍPIO DE SÃO MIGUEL DO IGUAÇU

EXTRATO DO 1º TERMO ADITIVO AO CONTRATO Nº 183/2015 - PMSM
DATA DE ASSINATURA DO TERMO ADITIVO: 15 de Fevereiro de 2016
Referência: PREGÃO PRESENCIAL Nº 028/2015 - PMSM
CONTRATANTE: MUNICÍPIO DE SÃO MIGUEL DO IGUAÇU
CONTRATADA: DISTRIBUIDORA JARUANI LTDA ME CNPJ nº 19.287.255/0001-33
DO OBJETO: Adição de custos de contrato original para aumento do valor contratual contratado com vistas ao acionamento de R\$ 10.310,00 (dez mil trezentos e dez reais), correspondente a 25% do valor global do contrato.
FUNDAMENTAÇÃO: Artigo 65 da Lei Federal nº 8.666/93
FONTO: Câmara de São Miguel do Iguaçu, Estado do Paraná
DEMAS CLÁUSULAS: PERMANECEREM INALTERADAS

Claudio José Colla
Contador CRC/PR-056797-0-8

C11161214-E16

CISOP
CONSORCIO INTERMUNICIPAL DE SAÚDE DO OESTE DO PARANÁ

RESOLUÇÃO Nº 001, DE 18 DE FEVEREIRO DE 2016.

Dispõe sobre a prorrogação do Edital nº 01/2014 do CISOP, referente ao Processo Seletivo nº 01/2014.

O PRESIDENTE DO CONSORCIO INTERMUNICIPAL DE SAÚDE DO OESTE DO PARANÁ, nos termos do art. 37, inciso IX da CF e dos arts. 23, 27 e 31, todos do Estatuto do Cisop, no uso de suas atribuições estatutárias e regimentais, promulga a seguinte RESOLUÇÃO:

Art. 1º - Fica prorrogado de 18 de fevereiro de 2016 a 20 de março de 2016 o EDITAL Nº 01/001/2014 Processo Seletivo nomeado pela Portaria nº 02/2014 de 08 de janeiro de 2014.

Art. 2º - Esta Resolução entra em vigor nesta data, revogadas todas as disposições em contrário, devendo ser afixada nos editais do Cisop, a fim de registrar a devida publicidade.

Cascavel, 18 de fevereiro de 2016

Darci Tirelli
Presidente

C11161216-E16

ASSOCIAÇÃO ATLÉTICA COMERCIAL

EDITAL DE NOTIFICAÇÃO

Por este instrumento particular denominado "Edital de Notificação", fica aberto aos títulos abaixo relacionados, o prazo de 24 (vinte e quatro) horas, a partir da data desta publicação para comparecerem à Secretaria da Associação Atlética Comercial, localizada na Rua Recife, 2563, nesta cidade de Cascavel, Estado do Paraná, a fim de tratarem de assuntos de seu interesse pessoal, na forma e fins do Art. 40 do Estatuto Social.

714	2687	3090	3501	3733	4214
4472	4633	6110	6174	6894	7340
7399	7851	7883	8435	9448	10490
10936	11204	11290	11427	11566	11961
12294	12342	12416	12549	12703	12733
12764	12797	12979	13043	13194	13218
13324	13325	13459	13462	13567	13641
13652	13702	13768	13927	13941	14267
14309	14704	14761	14894	14954	14983
15181	15210	15228	15269	15292	15301
15382	15392	15395	15436	15441	15443
15511	15529	15532	15579	15582	15584
15644					

Cascavel, 15 de Fevereiro de 2016

José Carlos
Pedro J. Z. Paschoal
Carlos J. D. Machado

SEDE URBANA: Rua Recife, 2563 - Fone (41) 3038-7113
e-mail: duos@atac.com.br
CEP: 85011-900 - Cascavel - PR
"O CLUBE DA FAMÍLIA"

C11161074-E16

CISOP
CONSORCIO INTERMUNICIPAL DE SAÚDE DO OESTE DO PARANÁ

EDITAL DE CONVOCAÇÃO N. 001/2016.
PROCESSO SELETIVO - EDITAL N. 001/2014.

O Presidente do Consórcio Intermunicipal de Saúde do Oeste do Paraná - CISOP, com sede na Cidade de Cascavel/PR, no uso de suas atribuições Estatutárias e legais, **CONVOCA** em única chamada, o candidato abaixo relacionado, aprovado no Processo Seletivo, para ocupar o cargo em que obtive aprovação, de acordo com o ordem de classificação, para que se apresente ao CISOP, no endereço Rua Encanto, n. 1361, Centro, em Cascavel/PR, munido dos documentos especificados no Edital do Processo Seletivo N. 001/2014, a fim de iniciar o processo de contratação de servidores, sob o regime da CLT - Consolidação das Leis Trabalhistas.

CANDIDATO/CARGO:
ENFERMEIRO
4º - JOAO LUIS BARP DE SOUZA

O candidato acima relacionado deverá comparecer durante o horário de expediente das 08:00 às 11:00 horas, e das 13:30 às 16:00 horas, a partir de 19 de fevereiro de 2016 a 17 de março de 2016.

Fica notificado o candidato aprovado e/ou relacionado que, em caso de não se apresentarem no prazo acima estipulado, será considerado formalmente **DESISTENTE**.

Cascavel/PR, em 19 de fevereiro de 2016.

Darci Tirelli
Presidente do CISOP

C11161215-E16

SINDEPÓSPEIRO
SINDICATO DOS EMPREGADOS EM POSTOS DE SERVIÇOS DE COMBUSTÍVEIS E DERIVADOS DE PETRÓLEO DE CASCAVEL E REGIÃO

RECOLHIMENTO DA CONTRIBUIÇÃO SINDICAL/2016.

SINDEPÓSPEIRO - SINDICATO DOS EMPREGADOS EM POSTOS DE SERVIÇOS DE COMBUSTÍVEIS E DERIVADOS DE PETRÓLEO DE CASCAVEL E REGIÃO, comunica aos senhores empregados do ramo de postos de combustíveis das cidades de: Altamira do Paraná, Ampere, Anális, Assis Chateaubriand, Barrão, Bela Vista da Caroba, Boa Esperança do Iguaçu, Boa Vista da Aparecida, Bom Jesus do Sul, Bom Sucesso do Sul, Braganey, Califórnia, Campina de Laguna, Nova Santa Rosa, Quarto Verde do Oeste, Palmital, Palestina, Para Bragança, Paraíso, Ponta d'Oeste, Póhul de São Bento, Planalto, Porto Barrero, Pranchita, Quatro Pontes, Quilombo do Iguaçu, Remetânia, Retiro, Resoupeira, Rio Bonito do Iguaçu, Salgado Filho, Salto do Lontra, Santa Helena, Santa Izabel do Oeste, Santa Lúcia, Santa Tereza do Oeste, Santa Tereza do Itaipu, Santo Antonio do Sudoeste, São João, São Jorge do Oeste, São José das Palmeiras, São Miguel do Iguaçu, São Pedro do Iguaçu, Saudade do Iguaçu, Serranópolis do Iguaçu, Sulina, Terra Roxa, Toledo, Três Barras do Paraná, Turpêsi, Ubatuba, Vera Cruz do Oeste, Vere, Virmond e Vitorino, e obrigatoriamente de descontar em folha de pagamento relativa ao mês de MARÇO de 2016 a CONTRIBUIÇÃO SINDICAL, devida pelos empregados, correspondente a um (01) dia da respectiva remuneração e recolhida em estabelecimento bancário em conta específica do Sindicato Obreiro, até o dia 30 (trinta) de abril de 2016, conforme o disposto nos artigos 578 a 610 da Consolidação das Leis do Trabalho.

As Guias de Recolhimento da Contribuição Sindical Urbanas estarão disponíveis em nosso site: www.sindepospeiro.com.br. Maiores informações poderão ser solicitadas pelo fone (41)33224-4084 ou pelo e-mail: sindepospeiro@sindepospeiro.com.br

Cascavel, 18 de fevereiro de 2016.

Antonio Vieira Martins
Presidente

C11161208-E16

Sindicato dos Servidores e Funcionários Públicos Municipais de Cascavel - SISMUVEL

Cascavel 18 de fevereiro de 2016

EDITAL DE CONVOCAÇÃO

O Sindicato dos Servidores e Funcionários Públicos Municipais de Cascavel - SISMUVEL, convoca os servidores municipais de Cascavel Assembleia Geral Ordinária a ser realizada dia 24/02/2016, no Plenário da Câmara Municipal de Cascavel - PR, sito à rua Pernambuco 1943 com primeira chamada às 19:00 com coro mínimo de 50% mais um de seus associados e segunda chamada às 19:15 com qualquer número de associados presentes para deliberar a pauta a seguir:

- Pauta de reivindicações 2016

Ricieri D' Estefani Junior
Presidente

C11161202-E16



CAMARA MUNICIPAL DE RILANDIA
Estado do Paraná
Exercício: 2015
DEMONSTRAÇÃO DAS VARIACÕES PATRIMONIAIS
Adendo III a Portaria SOF nº 08, de 04/02/1985
Anexo XV, da Lei nº 4.320/64
no Período de Janeiro a Dezembro

Table with 3 columns: VARIACÕES PATRIMONIAIS QUANTITATIVAS, VARIACÕES PATRIMONIAIS AUMENTATIVAS, and VARIACÕES PATRIMONIAIS DIMINUTIVAS. Rows include categories like 'VARIACÃO PATRIMONIAL AUMENTATIVA', 'TRANSFERÊNCIAS DE DELEGACÕES', 'VARIACÃO PATRIMONIAL DIMINUTIVA', 'PESSOAL E ENCARGOS', etc.

Table with 3 columns: VARIACÕES PATRIMONIAIS QUALITATIVAS (decorrentes da execução orçamentária), INCORPORAÇÃO DE ATIVOS, DESINCORPORAÇÃO DE PASSIVOS, etc.

Handwritten signatures and stamps of the Mayor, Auditor, and Controller.

Claudinei José Colla
Contador CRC-PR-956797/O-8
CI1161224-E16



CAMARA MUNICIPAL DE RILANDIA
Estado do Paraná
Exercício: 2015
Demonstração da Dívida Fundada
Adendo III a Portaria SOF nº 08, de 04/02/1985
Anexo XVI, da Lei nº 4.320/64
no Período de Janeiro a Dezembro

Table with columns: AUTORIZAÇÕES, MOVIMENTO EXERCÍCIO, SALDO PARA O EXERCÍCIO SEGUINTE. Rows include 'LIS (Número e Data)', 'Identificação Contábil', 'Quantidade', 'Valor Fundado', 'Saldo Anterior em Debito', 'Credito', 'Debito', 'Saldo'.

Handwritten signatures and stamps of the Mayor, Controller, and Auditor.

CI1161225-E16

COPEFLORA COOPERATIVA FLORESTAL
CNPJ Nº 14.155.934/0001-07 - NIRE 41/000110-06

EDITAL DE CONVOCAÇÃO
ASSEMBLEIA GERAL ORDINÁRIA

O Presidente do Conselho de Administração da COPEFLORA COOPERATIVA FLORESTAL, no uso das atribuições que lhe confere o Artigo 31 do Estatuto Social, convoca os Senhores Associados, cujo número nesta data é de 109 (cento e nove), para se reunirem em ASSEMBLEIA GERAL ORDINÁRIA a realizar-se no dia 15 de março de 2016, na sua sede localizada às margens da BR 399, km 017, na cidade e comarca de Ubatuba, Estado do Paraná, às 7 horas em primeira convocação com a presença de 2/3 do número de associados, às 8 horas em segunda convocação com a presença de metade mais um dos associados em condições de votar ou às 9 horas em terceira e última convocação com a presença de no mínimo dez associados, para deliberarem sobre a seguinte

- 1. Prestação de contas do Conselho de Administração, compreendendo: a) relatório da gestão; b) balanço geral encerrado em 31/12/2015; c) demonstrativo das sobras ou perdas apuradas no exercício; d) parecer do Conselho Fiscal;
- 2. Ratificação das perdas apuradas no exercício;
- 3. Plano de atividades para o exercício de 2016;
- 4. Eleição e posse dos componentes do Conselho Fiscal para o exercício de 2016;
- 5. Assuntos gerais.

Ubatuba, PR, 18 de fevereiro de 2016.
Atença Zambonato
Diretor Presidente
CI-1161218-E16

UNITÁ COOPERATIVA CENTRAL
CNPJ Nº 14.532.494/0001-60 - NIRE 41/000116-65

EDITAL DE CONVOCAÇÃO
ASSEMBLEIA GERAL ORDINÁRIA

O Presidente do Conselho de Administração da UNITÁ COOPERATIVA CENTRAL, no uso das atribuições que lhe confere o Artigo 30 do Estatuto Social, convoca as Cooperativas Filiadas para comparecerem à ASSEMBLEIA GERAL ORDINÁRIA a realizar-se no dia 15 de março de 2016, na sua sede, localizada na Rodovia BR 369, km 439, Município de Ubatuba - Estado do Paraná, às 10 horas em primeira convocação com a presença de 2/3 dos delegados indicados pelas Cooperativas Filiadas, às 11 horas em segunda convocação com a presença de metade mais um dos delegados indicados pelas Cooperativas Filiadas ou às 12 horas em terceira e última convocação com a presença de qualquer número de delegados indicados pelas Cooperativas Filiadas, para deliberarem sobre a seguinte

- 1. Prestação de contas do Conselho de Administração, compreendendo: a) relatório da gestão; b) balanço geral encerrado em 31/12/2015; c) demonstrativo das sobras ou perdas apuradas no exercício; d) parecer da Auditoria Externa; e) parecer do Conselho Fiscal;
- 2. Destinação das sobras apuradas no exercício;
- 3. Plano de atividades, contendo o orçamento de investimentos e de receitas e despesas;
- 4. Eleição e posse do Conselho Fiscal para o exercício de 2016;
- 5. Autorização para contratar recursos junto aos agentes financeiros para atender as necessidades de financiamentos, podendo, para tanto, oferecer bens em garantia, de acordo com o Estatuto Social em seu Artigo 49, incisos IV;
- 6. Assuntos gerais.

Ubatuba, PR, 18 de fevereiro de 2016.
Valter Pital
Diretor Presidente
CI-1161220-E16

PODER JUDICIÁRIO
COMARCA DE ALTONIA
CASTELO DO OVEL
EDITAL DE VENDA JUDICIAL - PRAZO 20 DIAS
CONDICIONADO ÀS LICITAÇÕES Nº 000037.88.2000.16.10.040 em que MINISTÉRIO PÚBLICO
PROCESSO: Auto de AÇÃO CIVIL PÚBLICA sob nº 000037.88.2000.16.10.040 em que MINISTÉRIO PÚBLICO
MOVA contra: MUNICÍPIO DE ALTONIA - CNPJ: 81.478.058/0001-91; DURVAL EMÍLIO DOS SANTOS - CPF: 961.888.808-53; MARIA HELENA CANDIDO BATISTA, EVELINO SECO; PEDRO PERON; JOAQUIM FERNANDES DE OLIVEIRA, na forma a seguir transcrita.

PRIMEIRA HASTA: DIA 01/03/2016, às 14:00 horas, por preço qual o superior ao da avaliação. SEGUNDA HASTA: DIA 11/03/2016, às 14:00 horas, a quem oferecer maior lance; resultado prep. 0% (zero) de avaliação. LOCAL: Tribunal do Juiz Federal (cível) - sala 01 Rua Olavo Bilac, 536 - Centro - Altonia - Paraná.

REMEIO: Imóvel nº 114, da subdivisão da data nº 11-A, de subdivisão da data nº 11, da Quadra nº 39, situada nesta cidade, município de Altonia, PR, com área total de 178,00m², com as dividas, metragens e confrontações constantes da matrícula nº 1.133 do Serviço de Registro de Imóveis desta cidade, possuindo como beneficiária uma construção em alvenaria para fins comerciais (Escada Jean Piaget) em bom estado de conservação, medindo 67,00m². Avaliado em R\$ 10.000,00. Imóvel nº 21, Matriz local de Data de venda nº 11-A, subdivisão da data nº 11-A, da subdivisão da data nº 11, da Quadra nº 39, situada nesta cidade, município de Altonia, PR, com área total de 100,00m², com as dividas, metragens e confrontações constantes da matrícula nº 8.192 do Serviço de Registro de Imóveis desta cidade, possuindo como beneficiária duas construções em alvenaria, para fins comerciais (Escada Jean Piaget) em bom estado de conservação, medindo 63,00m² e 30,00m². Avaliado em R\$ 60.000,00. Imóvel nº 114, da subdivisão da data nº 11-A, de subdivisão da data nº 11, da Quadra nº 39, situada nesta cidade, município de Altonia, PR, com área total de 48,84 hectares ou 2,00 alqueires paulistas, com as dividas, metragens e confrontações constantes da matrícula nº 1.165 do Serviço de Registro de Imóveis desta cidade, aproximadamente 1,25 alqueires paulistas por parcela cultivada, em bom estado de conservação, aproximadamente 0,25 alqueires paulistas por parcela e aproximadamente 0,50 alqueires paulistas por parcela permanentemente cultivada por cultivo de feijão e milho em área de 100 metros de frente e 100 metros de fundo, possuindo como beneficiária uma construção mista, para fins residenciais, em mau estado de conservação, medindo 80,00m². Uma construção em madeira, para fins residenciais, em mau estado de conservação, medindo 42,00m². Uma construção em madeira tijolo, em mau estado de conservação, medindo 100,00m². Avaliado em R\$ 80.000,00.

DEPOSITÁRIOS: excludentes.

CONDIÇÕES DE ARREMATAMENTO: A ARREMATACÃO será mediante o pagamento imediato do preço pelo arrematador, no prazo de até 15 (quinze) dias, mediante cheque (art. 690, do CPC). Tratado de bem imóvel, no 1º prazo se não houver proposta a vista, quem estiver interessado em adquirir em precatório poderá apresentar por escrito sua proposta, nunca inferior à avaliação, com oferta de pelo menos 20% (vinte por cento) à vista, sendo o restante garantido por hipoteca sobre o próprio imóvel (art. 691, do CPC). As propostas com prazo inferior ao prazo a arrematação e condições de pagamento do saldo, são de não aceitação. Propostas com prazo inferior de pagamento, serão condicionadas à aprovação do juiz de direito desta serventia.

LEILOEIRO OFICIAL: Mariana Lago leiloeira pública oficial, inscrita na JUCEPAR sob nº 1204741, domiciliada à Rua Friburgo, 252, Bairro Tropical, Curitiba-PR.

INIMACIÃO: Caso não sejam encontrados para arrematação pessoas (art. 687, § 5º) dentro do presente edital, desde logo, ficam declaradas inatensas as execuções do MUNICÍPIO DE ALTONIA - CNPJ: 81.478.058/0001-91; DURVAL EMÍLIO DOS SANTOS - CPF: 961.888.808-53; MARIA HELENA CANDIDO BATISTA, EVELINO SECO; PEDRO PERON; JOAQUIM FERNANDES DE OLIVEIRA, e o preço se casado for, são designados supra e de que poderão entrar a execução, depois de iniciado o processo de arrematação e sua adjudicação, no termo de art. 551, § 1º do CPC. Caso os credores hipotecários não sejam arrematados, notificados, o beneficiário por qualquer razão da data de início no edital, quando da expedição das notificações respectivas, ficam desde logo, devolvidos inatensas, pelo presente edital.

OBSERVAÇÕES: Não havendo expediente letante nos dias supra mencionados, fica desde já designado o primeiro dia útil subsequente. (Não) somente serão) suspensas) as hipóteses de renúncia de dívida ou prolação de acordo com o componente de pagamento integral das custas processuais e honorários do leiloeiro, a ser efetuado imediatamente anterior à data designada para a venda.

Fica a Leiloeira autorizada a realizar as vendas públicas, em bens objeto das vendas públicas, ainda que depositados) em mãos do executado e requerendo, se necessário, auxílio de força policial.

Fica a Leiloeira autorizada a realizar vendas públicas "on-line" na forma disposta pelos itens 5.8.14.7 e 5.8.14.8 do Código de Normas do Tribunal de Justiça do Estado do Paraná.

DADO E PASSADO, em cartório nesta cidade e Comarca de Altonia, Estado do Paraná, aos vinte dias do mês de janeiro do ano do 05º mil e oitocentos (2016/2016). Em: Emerson Lizeite Barbosa, assessor juramentado, que digitei e subscreei.

Emerson Lizeite Barbosa
Auxiliar Juramentado
CI-1161171-E16

Prefeitura Municipal de Boa Vista da Aparecida
Estado do Paraná
CNPJ Nº 13.138.855/0001-09
Av. Cícero Barbosa Sobrinho, 1192 - Centro - Fone/Fax (41) 3382-1331 - 86780-000 - Boa Vista da Aparecida - Paraná

DECRETO Nº 068/2016
Data 18/02/2016
SÚMULA: Nomear servidores efetivos aprovados no concurso público nº 001/2015. Serviço público, e de outras providências.

WOLINEI ANTONIO SAVARIS, Prefeito Municipal de Boa Vista da Aparecida - PR, no uso de suas atribuições legais, que lhe são conferidas por Lei.

Table with 4 columns: Servidor(a), CPF, Função, Admissão. Rows include: Asier de Oliveira (777.930.839-04) Agente de Limpeza Pública (18/02/2015), João Paulo Valguira (094.418.725-38) Agente de Limpeza Pública (18/02/2015), Dércia Gomes da Silva (055.228.015-37) Professora Habilitação Magisterio (18/02/2015), Cleonice Loch Muniz (742.747.483-04) Professora Habilitação Magisterio (18/02/2015), Mariana Sales Brocato (055.430.879-34) Professora Habilitação Magisterio (18/02/2015).

Art. 2º Este Decreto entrará em vigor na data de sua publicação, revogadas as disposições em contrário.
Gabinete do Prefeito Municipal de Boa Vista da Aparecida, em 18 de fevereiro de 2016.
Wolinei Antônio Savaris
Prefeito Municipal
CI1161199-E16

Prefeitura Municipal de Tupassí
Estado do Paraná
Praça Santos Dumont, s/nº - Fone (041) 3544-8000 - Fax: 3544-8014 CEP 85945-000

DECRETO Nº 066/2016
Homologação julgamento preferido pelo Pregão nº 01/2016. Seleção de propostas visando Registro de Preços para Futuras e eventuais aquisições de insumos para futura de prelo público e destinação de vãos. A entrega será de forma parcelada, de acordo com as necessidades do comércio, num período de 12 (doze) meses a contar da assinatura da Ata, tudo em conformidade com o Edital.

ESTADO DO PARANÁ
MUNICÍPIO DE TUPASSÍ

Art. 1º Fica homologado o julgamento preferido pelo Pregão Edital de Pregão nº 01/2016. Processo Licitatório nº 01/2016. Seleção de propostas visando Registro de Preços para Futuras e eventuais aquisições de insumos para futura de prelo público e destinação de vãos. A entrega será de forma parcelada, de acordo com as necessidades do comércio, num período de 12 (doze) meses a contar da assinatura da Ata, tudo em conformidade com o Edital.

- 1 - MB Materiais de Construção DIRELLI - FPP
Lote nº 1
Itens nº 4, 5, 6, 7, 8, 9, 10, 11, 12, 13, 14, 15, 16, 17, 18, 19 e 20.
2 - Digno Informática Ltda-ME
Lote nº 1
Itens nº 1, 2 e 3.

Art. 2º - Fica intimados os participantes da licitação supramencionada da decisão proferida no artigo anterior.

Art. 3º - Fica o Decreto entrará em vigor na data de sua publicação, revogadas as disposições em contrário.

MUNICÍPIO DE TUPASSÍ, Estado do Paraná, aos 18 dias do mês de fevereiro de 2016.

Jose Carlos Mariani
Prefeito Municipal

Prefeitura Municipal de Tupassí
Estado do Paraná
Praça Santos Dumont, s/nº - Fone (041) 3544-8000 - Fax: 3544-8014 CEP 85945-000

Aviso de Chamamento Público

O Município de Tupassí, Estado do Paraná, torna público o seguinte:

Chamamento Público nº 02/2016

Sintese do seu objeto: Credenciamento de interessados em fornecer Alimentos para Agricultura Familiar e Empreendedor Familiar Rural, para atender os programas PNAE (Programa Nacional de Alimentação Escolar) para as escolas municipais e centros municipais de educação infantil.

A Comissão de Chamamento Público recebeu o envelope, com o documentação exigida no edital, até o dia 18/02/2016, às 14h30h, nas dependências do Praça Municipal, situado na Praça Santos Dumont, s/nº, Centro, na cidade de Tupassí/PR, sendo que a abertura dar-se-á no dia 07/03/2016 no local certo estabelecido, às 14h30.

O texto integral do edital poderá ser obtido no endereço previsto no pregoeiro anterior ou no portal eletrônico da Prefeitura de Tupassí/PR, através do endereço www.courtpreparna.com.br no link "Licitações".

Demais informações através do telefone (041) 3544-8000, Anexo 8004.

Público-uc:
Tupassí, PR, 18 de fevereiro de 2016.
CI1161227-E16

MUNICÍPIO DE CANDÓI
ESTADO DO PARANÁ

MUNICÍPIO DE CANDÓI - ESTADO DO PARANÁ
AVISO DE LICITAÇÃO
PREGÃO PRESENCIAL Nº 014/2016-PMC.

O Município de Candió, Estado do Paraná, por meio de seu pregoeiro, tendo em vista a Lei nº 8.666/86 e suas alterações, e a Lei Federal nº 10.520/2002, e o Edital Municipal nº 343/2014 e a Lei Complementar nº 123/2006 e 147/2014, torna pública que fará licitação no dia 02/03/2016, às 09:00 horas do mês de Novembro, 1761 - Bairro Cacicque Candió, fone (42) 3838-8000, a CONTRATAÇÃO DE EMPRESA PARA PRESTAÇÃO DE SERVIÇOS DE TRANSPORTE ESCOLAR MUNICIPAL E INTERMUNICIPAL, conforme Termos de Referência em anexo.

O Edital e seus anexos deverão ser retirados no endereço eletrônico www.candiopar.gov.br ou na Prefeitura Municipal, departamento de licitações.

Candió, 17 de fevereiro de 2016.

Valter Teodoro Franco
Fragoso

CI1161230-E16

PODER JUDICIÁRIO



ESTADO DO PARANÁ

2º Tabelionato de Protesto de Títulos

COMARCA DE CASCAVEL - PARANÁ

Ivan Possamai Junior OFICIAL TITULAR

31

Ivan Possamai Junior OFICIAL SUBSTITUTO

Geneci Dallagnol Possamai - Marisa Weis Rocha ESCREVENTES

EDITAL DE INTIMAÇÃO

Encontram-se neste Ofício para protesto os títulos abaixo discriminados de responsabilidade dos devedores a seguir relacionados: O valor do título está expresso em FAIXAS conforme Lei 13.511/02, item I Tab. XV.

Rua Souza Naves, 3600 - Sala 04 - Fone/Fax: (45) 3225-2144 - Comarca de Cascavel/PR

AMADEU & AMADEU LTDA C.N.P.J. 10.405.159/0001-40 R SAO PAULO, 364 Cascavel PR DP DE FATURA PI INDICACAO Pagador ate: 22/02/2016 Apontamento: 5809 Data do apontamento: 17/02/2016 Numero: 285557-001 Voto: 05/02/2016 Valor faixa: A Favorado: TAPETES SAO CARLOS LTDA Portador : BANCO ITAU UNIBANCO SA Motivo : POR FALTA DE PAGAMENTO

ANDERSON CANTANO DE ASSIS C.P.F. 05.491.799-52 R MARECHAL C RONDON, 503 Cascavel PR DP DE FATURA PI INDICACAO Pagador ate: 22/02/2016 Apontamento: 5597 Data do apontamento: 17/02/2016 Numero: 38272 Voto: 05/02/2016 Valor faixa: A Favorado: COOPERATIVA CRED LIVRE ADMIS CASCAVEL REGIAO Portador : BANCO DO BRASIL SA Motivo : POR FALTA DE PAGAMENTO

ANDERSON EFFTING C.P.F. 091.292.589-28 RUA JURUNA,1648, Cascavel PR DP DE FATURA PI INDICACAO Pagador ate: 22/02/2016 Apontamento: 5653 Data do apontamento: 17/02/2016 Numero: 20151124 Voto: 05/02/2016 Valor faixa: C Favorado: COOPERATIVA CRED LIVRE ADMIS CASCAVEL REGIAO Portador : BANCO DO BRASIL SA Motivo : POR FALTA DE PAGAMENTO

ANDERSON FISCHER ROSA C.P.F. 091.264.719-14 RUA JOSEPHINA GALAFASSI VENTURI, 273 Cascavel PR CEDULA DE CREDITO BANCARIO POR INDICACAO Pagador ate: 22/02/2016 Apontamento: 5549 Data do apontamento: 17/02/2016 Numero: 8386234-01 Voto: A Vista Valor faixa: C Favorado: COOPERATIVA DE CREDITO DE LIVRE ADM VANGUARDIA Portador : COOPERATIVA VA CRED LIVRE ADMIS CASCAVEL REGIAO Portador : BANCO DO BRASIL SA Motivo : POR FALTA DE PAGAMENTO

ANGELITA RATIERE C.P.F. 051.381.509-01 R MARGARIDAS, DAS,1178 GUARUJA Cascavel PR DUPLICATA DE PRESTACAO DE SERVICOS POR INDICACAO Pagador ate: 22/02/2016 Apontamento: 5668 Data do apontamento: 17/02/2016 Numero: 000004507 Voto: 10/01/2016 Valor faixa: A Favorado: BOTELO EMPREENDIMENTOS MOBILIARIOS LTDA Portador : BANCO DO BRASIL SA Motivo : POR FALTA DE PAGAMENTO

BM COMERCIO DE PECAS E MAQUINAS LTDA - M.C.N.P.J. 21.975.635/0001-84 RUA CRISTOVAO COLOMBO, 549 SALA 1 Cascavel PR DP DE FATURA PI INDICACAO Pagador ate: 22/02/2016 Apontamento: 5687 Data do apontamento: 17/02/2016 Numero: 048224 Numero: 048224 Voto: 09/02/2016 Valor faixa: A Favorado: METAL RING VEDOCES-EIRELI Portador : BANCO SANTANDER SA Motivo : POR FALTA DE PAGAMENTO

C. D. P. RUAS - BEBIDAS - ME C.N.P.J. 23.263.040/0001-21 R JACAREZINHO 1099 Cascavel PR DP DE FATURA PI INDICACAO Pagador ate: 22/02/2016 Apontamento: 5416 Data do apontamento: 16/02/2016 Numero: 112743-2 Voto: 05/02/2016 Valor faixa: A Favorado: DHELO ALIMENTOS LTDA-EPP Portador : BANCO DO BRASIL SA Motivo : POR FALTA DE PAGAMENTO

CAMILA MARIA TOIGO DE OLIVEIRA C.N.P.J. 18.024.294/0001-21 RUA MANAUS 2839 Cascavel PR DP DE FATURA PI INDICACAO Pagador ate: 22/02/2016 Apontamento: 5674 Data do apontamento: 17/02/2016 Numero: 050545010 Voto: 05/02/2016 Valor faixa: A Favorado: A L BACARIN E CIA LTDA Portador : HSBG BANR BRASIL SA BANCO MULTIPLO Motivo : POR FALTA DE PAGAMENTO

CARLOS SERGIO GARCIA C.P.F. 904.099.659-87 RUA AFONSO PENA, 1899 APTO 12 Cascavel PR DP DE FATURA PI INDICACAO Pagador ate: 22/02/2016 Apontamento: 5679 Data do apontamento: 17/02/2016 Numero: 20172015 Voto: 05/02/2016 Valor faixa: A Favorado: MODIATYR COMERCIO DE MATERIAL DE CONSTRUCAO L Portador : HSBG BANK BRASIL SA BANCO MULTIPLO Motivo : POR FALTA DE PAGAMENTO

CATAPARAS INCORP CONST. LTDA C.N.P.J. 04.540.132/0001-67 RUA AFONSO PENA, 2142, Cascavel PR DP DE FATURA PI INDICACAO Pagador ate: 22/02/2016 Apontamento: 5610 Data do apontamento: 17/02/2016 Numero: 130 Voto: 05/02/2016 Valor faixa: A Favorado: COOPERATIVA CRED LIVRE ADMIS ASSOC REGIAO OES Portador : BANCO DO BRASIL SA Motivo : POR FALTA DE PAGAMENTO

CICARO MAURILIO ALVES C.N.P.J. 21.771.404/0001-59 RUA DAS AZALEIAS,771, Cascavel PR DP DE FATURA PI INDICACAO Pagador ate: 22/02/2016 Apontamento: 5573 Data do apontamento: 17/02/2016 Numero: 003620 A Voto: 05/02/2016 Valor faixa: A Favorado: COOPERATIVA CRED LIVRE ADMIS CASCAVEL REGIAO Portador : BANCO DO BRASIL SA Motivo : POR FALTA DE PAGAMENTO

CONSTRUTORA FORTALEZA LTDA C.N.P.J. 07.481.123/0001-30 RUA COSTA E SILVA 539 Nova Prata do Iguaçu PR DP DE FATURA PI INDICACAO Pagador ate: 22/02/2016 Apontamento: 5545 Data do apontamento: 17/02/2016 Numero: 23443 Voto: 04/01/2016 Valor faixa: A Favorado: L A G MATERIAIS DE CONSTRUCAO LTDA Portador : L A G MATERIAIS DE CONSTRUCAO LTDA Motivo : POR FALTA DE PAGAMENTO

CONSTRUTORA FORTALEZA LTDA C.N.P.J. 07.481.123/0001-30 RUA COSTA E SILVA 539 Nova Prata do Iguaçu PR DP DE FATURA PI INDICACAO Pagador ate: 22/02/2016 Apontamento: 5545 Data do apontamento: 17/02/2016 Numero: 23443 Voto: 04/01/2016 Valor faixa: A Favorado: L A G MATERIAIS DE CONSTRUCAO LTDA Portador : L A G MATERIAIS DE CONSTRUCAO LTDA Motivo : POR FALTA DE PAGAMENTO

CONSTRUTORA POUPE LTDA C.N.P.J. 13.552.932/0001-99 R PONTAL DO SUL, 140 Cascavel PR DP DE FATURA PI INDICACAO Pagador ate: 22/02/2016 Apontamento: 5759 Data do apontamento: 17/02/2016 Numero: 6237 Voto: 10/02/2016 Valor faixa: A Favorado: J MATTOS DISTRIBUIDORA DE COMBUSTIVEIS L Portador : BANCO BRADESCO SA Motivo : POR FALTA DE PAGAMENTO

DANIELA SILVEIRO C.P.F. 072.801.269-36 R FERREMANBUJO 2617 AP 22 COQUEIRAL Cascavel PR DUPLICATA DE PRESTACAO DE SERVICOS POR INDICACAO Pagador ate: 22/02/2016 Apontamento: 5669 Data do apontamento: 17/02/2016 Numero: 000064908 Voto: 20/01/2016 Valor faixa: A Favorado: BOTELO EMPREENDIMENTOS MOBILIARIOS LTDA Portador : BANCO DO BRASIL SA Motivo : POR FALTA DE PAGAMENTO

DANILO CORTEZ MOLEIRO C.P.F. 024.616.959-19 R PERNAMBUCO,774 APTO 104 Cascavel PR DUPLICATA DE PRESTACAO DE SERVICOS POR INDICACAO Pagador ate: 22/02/2016 Apontamento: 5671 Data do apontamento: 17/02/2016 Numero: 000005111 Voto: 20/01/2016 Valor faixa: A Favorado: BOTELO EMPREENDIMENTOS MOBILIARIOS LTDA Portador : BANCO DO BRASIL SA Motivo : POR FALTA DE PAGAMENTO

EDITAL DE CITAÇÃO DA REQUERIDA GI AGENCIA GESTÃO DE MARCAS E NEGÓCIOS - PRAZO DE 30 (TRINTA) DIAS.

ODOUTOR EDUARDO VILLA COMBARÁ CAMPOS JUIZ DE DIREITO DA 2ª VARA CÍVEL DA COMARCA DE CASCAVEL, ESTADO DO PARANÁ, NA FORMA DA LEI, ETC.

F / A / Z / S / A / B / E / R / A todos quantos e presentes adial vivem ou conhecido de vocês, principalmente a Requerida GI AGENCIA GESTÃO DE MARCAS E NEGÓCIOS, com inscrição de endereço atualmente em lugar incerto e não sabido, que por este meio e cartório se convocam nos termos do artigo de Ação Declaratória de Inexistência de Título sob nº 0020003-61.2012.8.16.0021, em que DIPLOMATIA S/A INDUSTRIAL E COMERCIAL E JACOB ALFREDO STOFFELS KAFFER, vem requerer a GI AGENCIA GESTÃO DE MARCAS E NEGÓCIOS. Tomo presente adial a finalidade de CITAÇÃO da Requerida GI AGENCIA GESTÃO DE MARCAS E NEGÓCIOS, dos termos da mencionada ação, cuja intimação segue abaixo retransmitida transcrita e anexada, para que, querendo, ofereça contestação no prazo legal de quinze (15) dias, sob as penas do Art. 285 e 319, ambos do CPC, após enviada contestada a ação, se apresentar acúscos como verbais ou atos, narrados pelos autos na inicial: " DIPLOMATIA S/A INDUSTRIAL E COMERCIAL E JACOB ALFREDO STOFFELS KAFFER, vem requerer a presença de V. Exa. menor AÇÃO DECLARATÓRIA DE INEXISTÊNCIA DE TÍTULO em face de GI AGENCIA GESTÃO DE MARCAS E NEGÓCIOS, pelas razões fáticas e de direito que passa a expor. Uma representante da empresa RE visitou a empresa Autora a fim de apresentar uma proposta para realização de seus produtos, em ato de gestão de marca e marketing. Após o envio, após a apresentação dos trabalhos a serem desenvolvidos, a Autora/Diplomata ficou de aceitar a proposta e decidir se contrataria os serviços, o que não ocorreu, por motivos de economia interna. Ora seja, em momento algum houve a contratação de qualquer espécie de serviço de RE, o que ocorreu foi apenas uma apresentação do serviço ofertado pela demandada. Mesmo assim, estranhamente, os Atores foram surpreendidos pelo apontamento para protesto de duas duplicatas intestadas, sendo uma no valor de R\$ 11.250,00, sacada contra a primeira requerente, e a segunda no valor de R\$ 28.000,00, sacada contra o segundo requerente, nada conforme consta no anexo "Avisos de Apontamento" expedido pelo Cartório de Protesto de Títulos desta Comarca. -- DESPACHO MOV. 131 (L. C. 1) --. Cientes os réus para no prazo de 15 (quinze) dias, querendo, apresentar contestação, com as alegações dos artigos 285 e 319, ambos do CPC. 2. Sendo satisfeitas questões preliminares ou se fazendo a contestação acompanhar de documentos, intima-se a parte autora para apresentar impugnação, querendo, em 10 (dez) dias, Intimações e Diligências necessárias. Cascavel, 18 de outubro de 2012. Sandra Dal Molin. Juíza de direito (assinado digitalmente), para que chegue ao conhecimento dos interessados e do Titular não possam alegar ignorância ou desconhecimento, mandou expedir o presente edital que será fixado no local de costume e publicado na forma da Lei. DADO E PASSADO em Cartório, aos Dez e Oito dias do mês de Outubro do Estado do Paraná, Etc. -- Leandro Cristó Góis ANALISTA JURÍDICO(a) que o editou e subscreveu.

Cascavel, 28 de julho de 2015.

LEANDRO CRISTO GOIS Analista Judiciário

CI-1161221-E16

BRASIL SA Motivo : POR FALTA DE PAGAMENTO

DELIO TADEU DE SOUZA C.P.F. 754.338.269-53 RUA LAGEADO,, Cascavel PR DP DE FATURA PI INDICACAO Pagador ate: 22/02/2016 Apontamento: 5647 Data do apontamento: 17/02/2016 Numero: 2015.757 Voto: 09/02/2016 Valor faixa: B Favorado: COOPERATIVA CRED LIVRE ADMIS CASCAVEL REGIAO Portador : BANCO DO BRASIL SA Motivo : POR FALTA DE PAGAMENTO

DILES BREIER MATTE C.P.F. 680.556.219-53 RUA 1, VONSER PR DP DE FATURA PI INDICACAO Pagador ate: 22/02/2016 Apontamento: 5593 Data do apontamento: 17/02/2016 Numero: R002456001 Voto: 09/02/2016 Valor faixa: A Favorado: VANSER E RIGO LTDA - EPP Portador : BANCO SANTANDER SA Motivo : POR FALTA DE PAGAMENTO

DINAMICA PINTURAS LTDA-EPP C.N.P.J. 21.628.376/0001-69 RUA ACQUILINO MASSOCHIN,792, Cascavel PR DP DE FATURA PI INDICACAO Pagador ate: 22/02/2016 Apontamento: 5557 Data do apontamento: 17/02/2016 Numero: 13.852 Voto: 08/02/2016 Valor faixa: A Favorado: COOPERATIVA VA CRED LIVRE ADMIS CASCAVEL REGIAO Portador : BANCO DO BRASIL SA Motivo : POR FALTA DE PAGAMENTO

DIONY FRANCOIS C.P.F. 702.012.742-19 RUA ERECHIN 487, Cascavel PR DP DE FATURA PI INDICACAO Pagador ate: 22/02/2016 Apontamento: 5649 Data do apontamento: 17/02/2016 Numero: 2015.753 Voto: 05/02/2016 Valor faixa: B Favorado: COOPERATIVA CRED LIVRE ADMIS CASCAVEL REGIAO Portador : BANCO DO BRASIL SA Motivo : POR FALTA DE PAGAMENTO

DIRECEU JOSE MIKULSKI C.P.F. 052.770.399-02 R GEN OSORIO Cascavel PR DP DE FATURA PI INDICACAO Pagador ate: 22/02/2016 Apontamento: 5684 Data do apontamento: 17/02/2016 Numero: 4908 Voto: 05/02/2016 Valor faixa: A Favorado: S M IMPORTACAO E EXPORTACAO LTDA EPP Portador : BANCO SANTANDER SA Motivo : POR FALTA DE PAGAMENTO

ECOFORTE LTDA C.N.P.J. 22.370.488/0001-00 R BR 369 KM 521 Cascavel PR DP DE FATURA PI INDICACAO Pagador ate: 22/02/2016 Apontamento: 5629 Data do apontamento: 17/02/2016 Numero: 2732 Voto: 09/02/2016 Valor faixa: A Favorado: HOTEL LE-PATRICE LTDA - ME Portador : BANCO DO BRASIL SA Motivo : POR FALTA DE PAGAMENTO

EDINEIA IGLUKOS DO NASCIMENTO SILVA C.P.F. 031.120.629-81 RUA JOSE LINHARES 741 Cascavel PR DP DE FATURA PI INDICACAO Pagador ate: 22/02/2016 Apontamento: 5601 Data do apontamento: 17/02/2016 Numero: 1481/04 Voto: 08/02/2016 Valor faixa: A Favorado: IRMAOS WILHELM COMERCIO DE MOVEIS LTDA - ME Portador : BANCO DO BRASIL SA Motivo : POR FALTA DE PAGAMENTO

ELIAS E ZANOLLA LTDA ME C.N.P.J. 17.784.550/0001-78 RUA PRESIDENTE BERNARDES 2371 Cascavel PR DP DE FATURA PI INDICACAO Pagador ate: 22/02/2016 Apontamento: 5733 Data do apontamento: 17/02/2016 Numero: 61981 Voto: 09/02/2016 Valor faixa: A Favorado: RODOLFO E CIA LTDA Portador : ATACADO DE LAT Portador : BANCO BRADESCO SA Motivo : POR FALTA DE PAGAMENTO

GILSON JUIZ MELLO C.P.F. 420.730.901-25 RUA ROMARIO CORREIA DE OLIVEIRA,352, Cascavel PR DP DE FATURA PI INDICACAO Pagador ate: 22/02/2016 Apontamento: 5622 Data do apontamento: 17/02/2016 Numero: 0515 Voto: 09/02/2016 Valor faixa: A Favorado: COOPERATIVA CRED LIVRE ADMIS CASCAVEL REGIAO Portador : BANCO DO BRASIL SA Motivo : POR FALTA DE PAGAMENTO

IRENE PRINS C.P.F. 035.550.149-00 RUA TOMAZ GONZAGA, 1448, Toledo PR CEDULA DE CREDITO BANCARIO POR INDICACAO Pagador ate: 22/02/2016 Apontamento: 5538 Data do apontamento: 17/02/2016 Numero: 836631882-7 Voto: A Vista Valor faixa: H Favorado: COOPERATIVA DE CREDITO DE LIVRE ADM VANGUARDIA Portador : COOPERATIVA DE CREDITO DE LIVRE ADM VANGUARDIA Motivo : POR FALTA DE PAGAMENTO

IRENE PRINS C.P.F. 035.550.149-00 AV BRASIL, 7020 Cascavel PR CEDULA DE CREDITO BANCARIO POR INDICACAO Pagador ate: 22/02/2016 Apontamento: 5537 Data do apontamento: 17/02/2016 Numero: 84630442-9 Voto: A Vista Valor faixa: C Favorado: COOPERATIVA DE CREDITO DE LIVRE ADM VANGUARDIA Portador : COOPERATIVA DE CREDITO DE LIVRE ADM VANGUARDIA Motivo : POR FALTA DE PAGAMENTO

IVETE EGGERS SCHEIBNER C.P.F. 931.016.439-53 EST LINHA SANGA VERA, 140070 Nova Santa Rosa PR DP DE FATURA PI INDICACAO Pagador ate: 22/02/2016 Apontamento: 5638 Data do apontamento: 17/02/2016 Numero: 01078601 Voto: 11/02/2016 Valor faixa: A Favorado: PROTANTO EQUIPAMENTOS INDUSTRIAIS LTDA Portador : BANCO DO BRASIL SA Motivo : POR FALTA DE PAGAMENTO

JANAINA DOS SANTOS NUNES C.P.F. 023.344.719-66 RUA OITO DE MAIO, 814 - MARIA LUIZA Cascavel PR DP DE FATURA PI INDICACAO Pagador ate: 22/02/2016 Apontamento: 5748 Data do apontamento: 17/02/2016 Numero: 0515 Voto: 09/02/2016 Valor faixa: A Favorado: COOPERATIVA DE CREDITO DOS EMPRESARIOS CASCAVEL Portador : BANCO BRADESCO SA Motivo : POR FALTA DE PAGAMENTO

JAZMIN ROCIO SALINAS VALDEZ C.P.F. 011.801.139-18 R RESENTE FEIJO, N 619 B PO, SAO PAULO Cascavel PR DP DE FATURA PI INDICACAO Pagador ate: 22/02/2016 Apontamento: 5728 Data do apontamento: 17/02/2016 Numero: 891 Voto: 15/12/2016 Valor faixa: A Favorado: EXCELENTE - CLINICA ODONTOLOGICA LTDA ME Portador : BANCO BRADESCO SA Motivo : POR FALTA DE PAGAMENTO

JENNIFER FERNANDES C.P.F. 051.812.039-22 RUA MARCALI 1736, Cascavel PR DP DE FATURA PI INDICACAO Pagador ate: 22/02/2016 Apontamento: 5574 Data do apontamento: 17/02/2016 Numero: 03 De 03 Voto: 09/02/2016 Valor faixa: A Favorado: COOPERATIVA CRED LIVRE ADMIS CASCAVEL REGIAO Portador : BANCO DO BRASIL SA Motivo : POR FALTA DE PAGAMENTO

JESSICA REGINA BELLAVER C.P.F. 045.831.341-06 RUA JOAO PADILHA, AP 303, 317 - FAG Cascavel PR DP DE FATURA PI INDICACAO Pagador ate: 22/02/2016 Apontamento: 5745 Data do apontamento: 17/02/2016 Numero: 12/11/11 Voto: 10/02/2016 Valor faixa: A Favorado: COOPE DE ECOM DE CREDITO MUTUO DOS COM D Portador : BANCO BRADESCO SA Motivo : POR FALTA DE PAGAMENTO

Prefeitura Municipal de Boa Vista da Aparecida - Edital de Licitação

EDITAL DO CONTRATO Nº 016/2016 CONTRATANTE: Prefeitura Municipal de Boa Vista da Aparecida...

EDITAL DO CONTRATO Nº 017/2016 CONTRATANTE: Prefeitura Municipal de Boa Vista da Aparecida...

EDITAL DO CONTRATO Nº 016/2016 CONTRATANTE: Prefeitura Municipal de Boa Vista da Aparecida...

AVISO DE LICITAÇÃO Nº 016/2016 - Edital de Licitação

AVISO DE LICITAÇÃO Nº 017/2016 - Edital de Licitação

AVISO DE LICITAÇÃO Nº 016/2016 - Edital de Licitação

FALTA DE PAGAMENTO

KAUJUGLIATAN KNOLSENSEN C.P.F. 052.619.799-12 RUA FRANCISCO BARTNIK, 1758, CO- Cascavel PR DP DE FATURA PI INDICACAO Pagador ate: 22/02/2016 Apontamento: 5552 Data do apontamento: 17/02/2016 Numero: 13919/00 Voto: 07/02/2016 Valor faixa: A Favorado: DECORVISION IMPORT AND EXPORT LTDA Portador : BANCO DO BRASIL SA Motivo : POR FALTA DE PAGAMENTO

KEILA KROMBAUER DE LIMA C.P.F. 071.521.279-64 RUA CLODOLDO URSULANO,1476, Casca- Cascavel PR DP DE FATURA PI INDICACAO Pagador ate: 22/02/2016 Apontamento: 5554 Data do apontamento: 17/02/2016 Numero: 02 Voto: 08/02/2016 Valor faixa: A Favorado: COOPERATIVA CRED LIVRE ADMIS CASCAVEL REGIAO Portador : BANCO DO BRASIL SA Motivo : POR FALTA DE PAGAMENTO

LORENA STEMPSKOSKI C.P.F. 051.877.059-11 RUA EZUELI PORTES_CASA Cascavel PR DP DE FATURA PI INDICACAO Pagador ate: 22/02/2016 Apontamento: 5654 Data do apontamento: 17/02/2016 Numero: 2015.2030 Voto: 09/02/2016 Valor faixa: C Favorado: COOPERATIVA CRED LIVRE ADMIS CASCAVEL REGIAO Portador : BANCO DO BRASIL SA Motivo : POR FALTA DE PAGAMENTO

MAICON W. MACEDO C.P.F. 045.473.588-82 RUA GETULIO VARGAS 345 Cascavel PR DP DE FATURA PI INDICACAO Pagador ate: 22/02/2016 Apontamento: 5806 Data do apontamento: 17/02/2016 Numero: 01D0695949 Voto: 05/02/2016 Valor faixa: A Favorado: M A MOLINAS AGRICULTAS LTDA Portador : BANCO ITAU UNIBANCO SA Motivo : POR FALTA DE PAGAMENTO

MARGARETE MARTINS C.P.F. 913.725.429-49 RUA JOAO DE MATTOS,848, Cascavel PR DP DE FATURA PI INDICACAO Pagador ate: 22/02/2016 Apontamento: 5592 Data do apontamento: 17/02/2016 Numero: 191356 Voto: 05/02/2016 Valor faixa: A Favorado: COOPERATIVA CRED LIVRE ADMIS CASCAVEL REGIAO Portador : BANCO DO BRASIL SA Motivo : POR FALTA DE PAGAMENTO

MARIA APARECIDA CATULINA MIRANDA C.P.F. 913.285.789-68 R TOMIE DE SOUZA 881 Casca- Cascavel PR CEDULA DE CREDITO BANCARIO POR INDICACAO Pagador ate: 22/02/2016 Apontamento: 5542 Data do apontamento: 17/02/2016 Numero: 470799505 Voto: A Vista Valor faixa: C Favorado: BANCO ITAUCARD S/A Portador : BANCO ITAUCARD S/A Motivo : POR FALTA DE PAGAMENTO

PAULA ORSO C.P.F. 101.396.629-52 AVENIDA BRASIL, 8157 Cascavel PR DP DE FATURA PI INDICACAO Pagador ate: 22/02/2016 Apontamento: 5767 Data do apontamento: 17/02/2016 Numero: 032103 Voto: 10/02/2016 Valor faixa: A Favorado: COOPERATIVA DE ECONOMIA E CRED Portador : BANCO BRADESCO SA Motivo : POR FALTA DE PAGAMENTO

PROCHOSKI & ALMEIDA LTDA C.N.P.J. 15.761.541/0001-00 RUA ITATIBA DO SUL,188,CASA Cascavel PR DP DE FATURA PI INDICACAO Pagador ate: 22/02/2016 Apontamento: 5626 Data do apontamento: 17/02/2016 Numero: 711634 Voto: 08/02/2016 Valor faixa: A Favorado: COOPERATIVA CRED LIVRE ADMIS CASCAVEL REGIAO Portador : BANCO DO BRASIL SA Motivo : POR FALTA DE PAGAMENTO

R A MARMORARIA LTDA - ME C.N.P.J. 18.826.378/0001-04 RUA DAS TULIPAS 45 Cascavel PR DP DE FATURA PI INDICACAO Pagador ate: 22/02/2016 Apontamento: 5632 Data do apontamento: 17/02/2016 Numero: 1002, 2 Voto: 09/02/2016 Valor faixa: A Favorado: CAJURAMA IMPORTADORA E DISTRIBUIDORA LTDA Portador : BANCO DO BRASIL SA Motivo : POR FALTA DE PAGAMENTO

RAFAELA AREALINA LANGER C.P.F. 089.124.259-78 R SALGADO FILHO 899 Cascavel PR DP DE FATURA PI INDICACAO Pagador ate: 22/02/2016 Apontamento: 5550 Data do apontamento: 17/02/2016 Numero: 850274 Voto: C/Atas, Valor faixa: C Favorado: ADRIANO AUGUSTO DE SOUZA Portador : ADRIANO AUGUSTO DE SOUZA Motivo : POR FALTA DE PAGAMENTO

REFECON COMERCIO DE MATERIAS DE CONS C.N.P.J. 15.424.152/0001-80 RUA APARECIDA DO NORTE, 742 SALA 01 Cascavel PR DP DE FATURA PI INDICACAO Pagador ate: 22/02/2016 Apontamento: 5600 Data do apontamento: 17/02/2016 Numero: 19555- C Voto: 05/02/2016 Valor faixa: A Favorado: SALISIL QUIMICA LTDA Portador : BANCO DO BRASIL SA Motivo : POR FALTA DE PAGAMENTO

RITA PIMENTEL C.P.F. 291.482.378-01 R. CRISTOVAO COLOMBO 1459 Cascavel PR DP DE FATURA PI INDICACAO Pagador ate: 22/02/2016 Apontamento: 5782 Data do apontamento: 17/02/2016 Numero: 027844N5 Voto: 10/02/2016 Valor faixa: A Favorado: REPAL CASCAVEL COM REFR LTDA Portador : BANCO ITAU UNIBANCO SA Motivo : POR FALTA DE PAGAMENTO

SERGIO VITORIO DE JESUS C.P.F. 043.989.811-01 RUA JACUTINGA, 1142 Cascavel PR CEDULA DE CREDITO BANCARIO POR INDICACAO Pagador ate: 22/02/2016 Apontamento: 5541 Data do apontamento: 17/02/2016 Numero: 836632952-7 Voto: A Vista Valor faixa: A Favorado: COOPERATIVA DE CREDITO DE LIVRE ADM VANGUARDIA Portador : COOPERATIVA DE CREDITO DE LIVRE ADM VANGUARDIA Motivo : POR FALTA DE PAGAMENTO

VAMIRA RAMIRO PASCOAL C.P.F. 772.867.829-91 RUA OROVERDE, 300 Cascavel PR CEDULA DE CREDITO BANCARIO POR INDICACAO Pagador ate: 22/02/2016 Apontamento: 5536 Data do apontamento: 17/02/2016 Numero: 856562107-4 Voto: A Vista Valor faixa: A Favorado: COOPERATIVA DE CREDITO DE LIVRE ADM VANGUARDIA Portador : COOPERATIVA DE CREDITO DE LIVRE ADM VANGUARDIA Motivo : POR FALTA DE PAGAMENTO

VANI SALETE ANGELO DE SOUZA C.P.F. 348.889.419-68 RUA SABIA, 1447 Cascavel PR DP DE FATURA PI INDICACAO Pagador ate: 22/02/2016 Apontamento: 5567 Data do apontamento: 17/02/2016 Numero: 0216 Voto: 12/01/2016 Valor faixa: A Favorado: DE COMERCIO DE MOVEIS LTDA Portador : BANCO DO BRASIL SA Motivo : POR FALTA DE PAGAMENTO

VIVIANE GILLI C.P.F. 020.701.349-70 RUA COSTA E SILVA 1055 Cascavel PR DP DE FATURA PI INDICACAO Pagador ate: 22/02/2016 Apontamento: 5766 Data do apontamento: 17/02/2016 Numero: 0504 Voto: 05/02/2016 Valor faixa: A Favorado: COOPERATIVA DE ECONOMIA E CRED Portador : BANCO BRADESCO SA Motivo : POR FALTA DE PAGAMENTO

Por não ter sido possível encontrar os respectivos responsáveis, pelo presente se intimo para todos os fins de direito, de acordo com o Código de Normas, Item 12.5.10 e 12.5.14, e se no momento científico de que se não for atendido no prazo legal, serão lavrados os respectivos instrumentos de protesto.

Affado em: 19/02/2016 Cascavel, 18 de Fevereiro de 2016.

Cartão de identificação do Tabelião de Protesto de Títulos

EDITAL DE CONVOCACAO Nº 11/2016 - Edital de Convocação

RESOLVE - Resolução

Parágrafo único - O não comparecimento do candidato no prazo estipulado neste Edital...

EDITAL DE LICITAÇÃO Nº 009/2016 - Edital de Licitação

EDITAL DE LICITAÇÃO Nº 009/2016 - Edital de Licitação

EDITAL DE LICITAÇÃO Nº 009/2016 - Edital de Licitação

PREFEITURA MUNICIPAL DE ASSIS CHATEAUBRIAND
AVISO DE LICITAÇÃO

PREGÃO PRESENCIAL N.º 022/2016

A Prefeitura Municipal de Assis Chateaubriand, Estado do Paraná, comunica que fará realizar no dia 17 de março de 2016 às 09:00 (nove) horas na Sala de Reuniões do Paço Municipal, no endereço abaixo, licitação na modalidade PREGÃO, tipo: menor preço, a preços fixos, NO SISTEMA DE REGISTRO DE PREÇOS, visando o registro de preços para futura e eventual aquisição de computadores e equipamentos de processamento de dados, para manutenção de diversas Secretarias e Departamentos do Município de Assis Chateaubriand Pr. A cópia do edital poderá ser lida e obtida através do site www.assischateaubriand.pr.gov.br da Prefeitura Municipal, sito à Avenida Cívica, 99, nesta cidade, a partir do dia 22 de fevereiro, de 2016. Informações poderão ser obtidas através do e-mail: comprasassis@hotmail.com ou pelo Fone: 44 3528 8420.

Assis Chateaubriand, 18 de fevereiro de 2016.

Adeide Baliero de Paula Souza
Coordenadora do Departamento de Compras
CI1161209-E16

ESTADO DO PARANÁ
MUNICÍPIO DE SÃO MIGUEL DO IGUAÇU

EXTRATO DO N.º TERMO ADITIVO AO CONTRATO N.º 158/2014 - PMSM
DATA DE ASSINATURA DO TERMO ADITIVO: 18 de fevereiro de 2016
Referência: CONCORRÊNCIA N.º 02/2014 - PMSM
CONTRATANTE: MUNICÍPIO DE SÃO MIGUEL DO IGUAÇU-PR
CONTRATADA: IREMA - LANCÇONES DE FÁBRICA S/LT DA ME CNPJ N.º 05.498.078/0001-31
OBJETO: Adição contratada de cláusulas segundo o contrato original, com vista ao atendimento de valor em R\$ 152.761,89 (cento e cinquenta e dois mil setecentos e sessenta e sete reais e oitenta e nove centavos).
FUNDAÇÃO: Artigo 159 da Constituição Federal e Lei 1.366/63.
FORO: Comarca de São Miguel do Iguaçu, Estado do Paraná.
DENSAS CLÁUSULAS: PRRANEXISSIMA/TERMADAS

CI1161210-E16

Prefeitura Municipal de Boa Vista da Aparecida

Estado do Paraná
CNPJ: 78.171.985/0001-99
Av. Glória Baldoni Seridão, 1190 - Centro - Fone/Fax (45) 3217-1371 - 87500-000 - Boa Vista da Aparecida - Paraná

EXTRATO DE CONTRATO
PARTE: Município de Boa Vista da Aparecida e Andreia Bertoldo,
OBJETO: O objetivo do presente contrato é a prestação de serviços na função de Fonoaudióloga-NASF, por 40 (quarenta) horas semanais, que a contratada prestará ao contratante.
VALOR: R\$ 2.590,00 (dois mil quinhentos e noventa reais e noventa e seis centavos).
LEGISLAÇÃO: Concurso Público (Emprego Público nº 001/2015).
Boa Vista da Aparecida, em 17/02/2016.
Walmir Antônio Saveria
Prefeito Municipal

CI1161246-E16

Município de Catanduvas
Cidade do Paraná
CNPJ Nº 76.808.842/0001-03

Lei Nº 003/2016

SÚMULA: Denomina nome para a rua e dá outras providências.

A Câmara Municipal de Catanduvas, Estado do Paraná, aprovou e eu Nêem Schmidt de Moura, Prefeito Municipal, sanciono a seguinte:

L E I

Art. 1º - Rua denominada "RUA QUATRO" e imóvel urbano - lote nº 48-49-7, com área de 796,51m² (setecentos e noventa e quatro metros, centessete centímetros quadrados), situada na Gleba nº 03, da Colônia Tormenta, no povoado urbano da cidade de Catanduvas/PR, com benfeitorias, com os limites e confrontações descritas no matricúla nº 504 do Serviço de Registro de Imóveis de Catanduvas/PR.

Art. 2º - Esta Lei entrará em vigor na data de sua publicação.

Gabinete de Prefeito, Catanduvas/PR, em 19 de fevereiro de 2016.

CI1161250-E16 NORMA SCHRYÖT DE MOURA
PREFEITA

TOC-TOC
O triplex da construtora OAS que conduz a Lava Jato à porta do ex-presidente Lula

COF-COF
Os policiais que enfrentam os bandidos cariocas estão doentes, desanimados e amedrontados

CLAP-CLAP
O diretor mexicano Alejandro González Iñárritu faz o filme do ano e parte para conquistar o bi no Oscar

ÉPOCA

UM PAÍS DE 10 MILHÕES DE DESEMPREGADOS

E O GOVERNO DILMA REPETE OS ERROS QUE DISSOLVERAM O TRABALHO E O DINHEIRO DOS MAIS POBRES

REPÚBLICA FEDERATIVA DO BRASIL
CARTEIRA DE TRABALHO E PREVIDÊNCIA SOCIAL

Promoção
Vá + longe com ÉPOCA

Já nas bancas

Concorra em vacomepoca.com.br

ÉPOCA EDITORA GLOBO

Certificado de Autorização CAIXA n.º 16-3113/2015

181

Este número é a arma do cidadão.
É o número do resgate da sua cidadania.
Este número vai salvar a sua e a nossa vida.

Violência contra mulher - Crime ambiental - Tráfico de drogas
Qualquer crime ou delito que você saiba que está acontecendo.

Não se omita.

lutinski.com.br



Ligue 181 e
faça sua parte.



Campanha permanente
de utilidade pública.

Apoio:

O Paraná
Jornal de Fato



TODOS CONTRA A DENGUE

Essa luta não pode parar!



Mantenha a caixa d'água sempre fechada com tampa adequada.



Remova folhas, galhos e tudo que possa impedir a água de correr pelas calhas.



Lave semanalmente por dentro com escovas e sabão os tanques utilizados para armazenar água.



Mantenha bem tampados tonéis e barris d'água.



Encha de areia até a borda os pratinhos dos vasos de planta.



Se você tiver vasos de plantas aquáticas, troque a água e lave o vaso principalmente por dentro com escova, água e sabão pelo menos uma vez por semana



Não deixe a água da chuva acumulada sobre a laje.



Guarde garrafas sempre de cabeça para baixo.



Entregue seus pneus velhos ao serviço de limpeza urbana ou guarde-os sem água em local coberto e abrigados da chuva.



Coloque o lixo em sacos plásticos e mantenha a lixeira bem fechada. Não jogue lixo em terrenos baldios.

CUIDADO PODE SER DENGUE!



PROCURE UM MÉDICO OU POSTO DE SAÚDE

SEJA CONSCIENTE

apoiado por **Paraná**
Jornal de Fato