O Paraná

DIVULGAÇÃO

Filme sobre escravidão leva o Oscar

Variedades C4

CESAR BRUSTOLIN

Curitiba entra no clima da Copa

Esportes B7

www.oparana.com.br Terça-feira, 4/3/2014 - Edição nº 11.539 - Ano 38 - R$ 1,50

Falta de qualificação trava avanço da construção civil

Escolaridade baixa ou inexistente dificulta treinamento dos trabalhadores

Consolidada como um dos setores fortes da economia no Oeste, a construção civil tem enfrentado um grande vilão nos canteiros de obras: a falta de qualificação. O problema começa nos bancos escolares, uma vez que, com cerca de 80% de analfabetos funcionais trabalhando na área, há dificuldades até mesmo para a interpretação de manuais de maquinários superavançados. Cidades B4

LORENA MANARIN

Aumenta número de brasileiros no ranking de bilionários

Geral A7

c·vale 50 anos
Nossa história tem sabor

Mais segurança

ASS. SANTA TEREZINHA

Vinte quatro postes com luminárias especiais estão sendo instalados no entorno do Bosque dos Pioneiros, em Santa Terezinha de Itaipu. Uma das finalidades é melhorar a segurança no local, principalmente aos que trafegam pela região à noite. Cidades B5

inside C5

Dois jovens morrem afogados em retiro religioso

Policial B2

Orientações

Enfermeiras e assistentes sociais levaram informações sobre doenças sexualmente transmissíveis a moradores da Vila Graciosa, em Vera Cruz. A finalidade é para prevenir principalmente casos entre adolescentes. Cidades B3

ASS. VERA CRUZ

Medianeira ganhará mais um colégio estadual

Cidades b5

Brasil entrega à Itália pedido de extradição de Pizzolato

Última Hora A8

Parada há dois anos, obra do Moinho Escola vai ser retomada

Cidades B1

expediente

DESDE 15 DE MAIO DE 1976 RCK Comunicações Ltda. CNPJ: 77.867.877/0001-09

O Paraná Jornal de Fato

Direção Geral
Clarice Roman
clarice@oparana.com.br

Editor-chefe
Antonio Sbardelotto
editoria@oparana.com.br

www.oparana.com.br

Redação, administração, **publicidade e oficinas**
Rua Pernambuco, 1.600 - Cascavel - PR CEP 85.810-021 - Caixa Postal 761
Telefone Central (45) 3321-1000 **Fax** (45) 3321-1020

Emails
redacao@oparana.com.br
comercial@oparana.com.br
assinaturas@oparana.com.br

Representantes Nacionais
Curitiba / São Paulo / Merconet (41) 3079-4666
Brasília, Florianópolis/Central (61) 3323-4701 / (48) 3216-0600
Porto Alegre/Expansão Brasil (51) 3340-1408

ANJ Associação Nacional de Jornais

Editorial

A violência e seu impacto na saúde

A pesquisa Retratos da Sociedade Brasileira – Problemas e Prioridades para 2014, promovida pela CNI (Confederação Nacional da Indústria) em parceria com o Ibope Inteligência, apontou que quase metade da população brasileira (49%) pensa que melhorar os serviços de saúde deve ser a prioridade governamental em 2014. Só depois aparecem como preocupações o combate à violência e à criminalidade e a melhoria da qualidade na educação.

A estrutura de saúde sofre também a pressão da violência e do baixo nível educacional. Como demonstrou reportagem publicada no domingo por **O Paraná**, 25% dos leitos de UTI reservados ao SUS na região são ocupados por vítimas de acidentes de trânsito, agressões e tentativas de homicídio.

A pressão da violência sobre a estrutura de saúde é similar à causada por debilidades do ensino: três quartos da população vivem na condição de analfabetos funcionais. Menor escolaridade também resulta em deficiências com cuidados preventivos e má qualidade da alimentação mesmo com a ingestão de muita comida. A educação deficiente está ainda ligada a um índice maior de violência, pressionando fortemente, por sua vez, a saúde pública.

No encontro das contas, as três maiores preocupações aferidas pela pesquisa CNI-Ibope Inteligência conduzem a um conjunto só: a desarrumação das políticas sociais que, por sua vez, tendem a sofrer o impacto das pressões econômicas.

O baixo crescimento, o esgotamento do modelo consumista e a falta de braços jovens para o trabalho com o próximo fim do bônus demográfico tornam claro que não há prioridades máximas isoladas. Políticas sociais e econômicas estão intimamente associadas, com relações mútuas de causa e efeito. A atenção a esse conjunto precisa ser alvo de ação urgente não só das autoridades, mas também da sociedade em geral.

1976 TÚNEL DO TEMPO

O Paraná

NA 10.a VISITA AO PARANÁ GEISEL INAUGURA TERMINAL

Ney proibe matança de pombos em Foz.

MUNICÍPIO QUER EQUIPAMENTOS QUE PERMITAM RACIONALIZAÇÃO

Seleção, com Coutinho 6x1

Município quer alienar veículos

Aflosa: êxito na vacinação

Diesel não atrapalhará safra

Correção monetária

1977

No dia 04 de março, **O Paraná** destacava na sua manchete principal a visita do presidente da República, Ernesto Geisel, para inaugurar o terminal marítimo da Cotriguaçu em Paranaguá, sendo recebido pelo presidente da cooperativa Roberto Wypych e pelo governador Jaime Canet Junior. Na época, 25 ônibus levaram cooperados da região para prestigiar a solenidade no Litoral paranaense. O então vice-presidente da Acic, Geni Lago, foi a Paranaguá chefiar o grupo de assadores da churrascada para 1.500 convidados oferecida terminal de exportação da Cotriguaçu.

De fracasso em fracasso

Paulo Panossian

O título acima não se refere a um trecho da bela canção de Antonio Maria, "Ninguém me Ama". Mas, ouso utilizar uma frase desta linda composição musical porque cabe muito bem ao sentimento da sociedade brasileira com relação a este governo petista: "E hoje descrente de tudo me resta o cansaço"!

A imprensa tem mostrado com riqueza de detalhes o grau deste sentimento, porque a Petrobras, nossa principal empresa estatal, ao divulgar a sua lucratividade em 2013, no valor de R$ 23,5 bilhões, somente conseguiu apresentar esse resultado não porque melhorou a sua eficiência, mas porque vendeu ativos que resultou numa arrecadação extra de R$ 8,5 bilhões, ou 36% de todo o lucro apresentado! O mercado precavido recusou aceitar este anúncio como positivo. E não por outra razão que não o fato de as ações da empresa continuarem despencando para má sorte dos mais de 500 mil investidores.

> A decadência da Petrobras teve total ajuda das mãos sujas de petróleo de Lula

Mas esse processo de decadência da Petrobras teve total ajuda das mãos sujas de petróleo de Lula, que abusando da sua demagogia mentiu a todos os 200 milhões de brasileiros dizendo que a estatal já era autossuficiente na extração de petróleo. A verdade, entretanto, é completamente outra. Hoje a Petrobras produz apenas 1,9 milhão de barris dia, e o nosso consumo de gás/petróleo é de 2,9 milhões de barris dia, Ou seja, o nosso déficit nesta área é de 35%.

Aliás, o PT é o governo dos déficits - fiscal, da balança comercial, da falta de infraestrutura, e do preço real dos combustíveis - porque prefere não reajustar adequadamente o produto, e sem piedade afundar a capacidade de investimento da Petrobras, e por consequência a sobrevivência das usinas que produzem o etanol.

E de fracasso em fracasso, o preço de mercado da estatal desvalorizou mais de 50%. As ações da companhia. que nos tempos gloriosos chegaram a valer R$ 50,00, hoje estão abaixo de R$ 14,00. Tudo por obra de um governo relapso como este petista que há quase 12 anos suga com os seus amigos e camaradas a outrora rica Petrobras.

De que adianta então este governo bradar a todos os cantos que acumulou reservas cambiais de US$ 375 bilhões, se na outra ponta, por puro amadorismo, ou maldade administrativa, jogou pelo ralo da incompetência mais de US$ 100 bilhões do valor de mercado da Petrobrás?!

E já que estamos em pleno Carnaval, os dedicados funcionários da estatal, lamentando esse absurdo desrespeito ao patrimônio público, deveriam dar um abraço na Petrobras, cantando Antonio Maria: "Ninguém me ama, ninguém me quer/ninguém me chama de meu amor/A vida passa, e eu sem ninguém/E quem me abraça (o PT) não me quer bem...).

Paulo Panossian é jornalista – paulopanossian@hotmail.com

falecimentos

- José F. M. Antunes (28)
- João Louvo (76)
- Aldo Kowalski (57)

Óbitos registrados ontem, até as 17h, pela Acesc, em Cascavel

Crematório Angelus
No respeito ao meio ambiente, a continuação da vida.
0300 788 6688
Uma empresa do Grupo Prever.

As bibliotecas prometidas

Luiz Carlos Amorim

Muitas promessas, leis até, já foram feitas, para que uma biblioteca em cada escola brasileira seja realidade, mas a verdade é que essa esperança de alunos e professores nunca se concretizou. Volta e meia, desde o início da era governo Lula e quase que de ano em ano, o governo anuncia que vai zerar o déficit de bibliotecas nas escolas, que não haverá no Brasil escola sem biblioteca.

Na verdade, parece que não há muito interesse do poder público em investir em bibliotecas escolares e públicas, o que diminui o acesso à leitura da população que não tem recurso para adquirir livros. Um estudo feito pouco antes de iniciarem as aulas prova isso: em cada três escolas, duas não têm biblioteca, laboratório, nem sala de informática.

Conforme divulgado pela mídia, a infraestrutura de mais de 157 mil escolas públicas foi avaliada, recentemente, por um estudo do Movimento Todos pela Educação: 62% das escolas municipais têm apenas os serviços essenciais como água, energia e saneamento. Apenas 34% das escolas analisadas têm infraestrutura avançada, com laboratórios, bibliotecas, áreas de lazer e acesso à internet.

Para cobrar o cumprimento de promessas feitas, o Instituto Ecofuturo está liderando a Campanha "Eu Quero Minha Biblioteca", que busca a efetividade da Lei 12.244/2010, que diz que "até 2020 todas as instituições de ensino brasileiras – públicas e privadas – terão uma biblioteca". A campanha conta com o apoio da Academia Brasileira de Letras, Conselho Federal de Biblioteconomia, Fundação Nacional do Livro Infantil, Instituto de Corresponsabilidade pela Educação, Movimento por um Brasil Literário, Todos pela Educação e outras entidades e empresas.

Para uma promessa semelhante, que já havia sido feita há bastante tempo, prevendo que em 2006 não haveria mais cidade brasileira sem biblioteca pública, prometer de novo, com tão largo prazo, há que haver cobrança, mesmo, há que se unir a sociedade para exigir o seu cumprimento.

Até porque, apesar dessa lei 12.244 ter sido sancionada em 2010, no dia 10 de setembro de 2013, cinco meses atrás, foi noticiado na imprensa brasileira que "A Comissão de Educação do Senado confirmou a aprovação do projeto de lei que estabelece que todas as escolas públicas brasileiras que oferecem ensino básico, terão que criar e manter bibliotecas abertas para os alunos e professores. Uma das mudanças, feitas pelo relator da matéria, alterou o prazo para que as instituições se adaptem à nova regra, que passou a ser de três anos a partir da publicação da lei. Na sessão do dia 10, o colegiado decidiu acatar as mudanças que incluem também a previsão de contratação de bibliotecários para atuar nesses espaços e atender a alunos e profissionais de ensino. Como passou por alterações, o projeto, que já havia sido aprovado pelos deputados, voltará a ser analisado na Câmara para nova votação. Se aprovado, o texto seguirá para sanção do Executivo e passará a valer como lei". O que não foi esclarecido é com que recursos essas bibliotecas seriam criadas.

Precisamos de bibliotecas, precisamos de livros, precisamos incutir o hábito da leitura. E sem bibliotecas públicas e escolares, isso fica bem difícil, ainda mais com o sucateamento da educação que todos estamos vendo em nosso País.

Luiz Carlos Amorim é escritor - revisaolca@gmail.com

Envie sua opinião, sugestão e críticas para *editoria@oparana.com.br.* Artigos devem ter até 3.300 caracteres, com identificação do autor.

"Fogo amigo"

O ministro do Trabalho, Manoel Dias (PDT-SC), disse não temer a abertura de investigação sobre seu envolvimento em suposto esquema do partido para empregar "fantasmas". Ele atribuiu as acusações de um ex-dirigente do partido a "fogo amigo" e reiterou não ter feito nenhum acerto para que pedetistas recebessem "salários", sem prestar serviços, de entidade financiada pela pasta.

TEMAS POLÊMICOS

Senado quer definir dívidas de estados e terrorismo em março

Pautas integram lista de prioridades definida por Renan, líderes partidários e presidentes de comissões

Brasília - O Senado deve começar a definir em março temas polêmicos que estão em discussão desde o fim do ano passado, como as dívidas dos estados e municípios, a tipificação penal do terrorismo e do vandalismo e mudanças tributárias. As pautas integram a lista de prioridades para o semestre definidas pelo presidente Renan Calheiros, líderes partidários e presidentes de comissões permanentes.

A matéria mais adiantada é a redução dos encargos das dívidas dos estados e municípios (PLC 99/2013). A Comissão de Constituição, Justiça e Cidadania deve votar o projeto em 12 de março e a expectativa é de que a votação final, em Plenário, ocorra no dia 27 de março, apesar da oposição do governo.

O projeto, de iniciativa do próprio Poder Executivo, prevê a troca do atual indexador das dívidas, o Índice Geral de Preços - Disponibilidade Interna (IGP-DI) pelo Índice Nacional de Preços ao Consumidor Amplo (IPCA), mais juros anuais de 4%, não podendo o total ultrapassar a taxa Selic.

A matéria mais adiantada é a da redução dos encargos das dívidas dos estados e municípios

O relatório do senador Luiz Henrique (PMDB-SC) mantém alterações feitas na Câmara dos Deputados. Assim, estabelece descontos nos estoques das dívidas, equivalentes à diferença entre o saldo devedor existente em 1º de janeiro de 2013 e aquele apurado com a aplicação da variação acumulada da taxa Selic desde a assinatura dos contratos.

Outro tema que deve mobilizar os senadores após o feriado é o projeto que tipifica o crime de terrorismo. O PLS 499/2013, elaborado por comissão mista do Senado, estava pronto para ser examinado no Plenário, mas saiu de pauta diante de questionamentos quanto à possibilidade de a proposta criminalizar também manifestações populares.

Por acordo entre os parlamentares, foi designado o senador Eunício Oliveira (PMDB-CE) para elaborar um relatório mais consensual, na tentativa de aprovar a proposta, que inicialmente o governo desejava ver em vigor até a Copa do Mundo. No entanto, existem requerimentos para que o projeto passe pelo exame de três comissões, antes de ir a Plenário, o que pode impedir uma definição mais rápida.

Também está em discussão projeto que cria um tipo penal específico para o vandalismo (PLS 508/2013), do senador Armando Monteiro (PTB-PE), que visa a punir os responsáveis por dano ou destruição de imóveis, equipamentos urbanos, veículos e monumentos.

Deputados analisam novas regras definidas pelo TSE para eleições

Brasília - Candidatos que concorrerão a um cargo nas eleições de outubro estão proibidos de usar serviços de telemarketing e não poderão associar seus nomes a órgãos públicos. Pelas novas regras do TSE (Tribunal Superior Eleitoral), aprovadas na quinta-feira (27), também será obrigatório o uso de legendas ou da Libras (Língua Brasileira de Sinais) na propaganda eleitoral e nos debates na TV. A ideia é facilitar a compreensão por pessoas com deficiência.

O líder do PT, deputado Vicentinho (SP), disse que é favorável às regras, mas estranhou a proibição do telemarketing. "[Essa norma] limita a atuação dos candidatos, sobretudo os que têm dinheiro. Nas minhas campanhas, eu nunca usei telemarketing. Então, para mim, não muda nada, mas não esperava que houvesse essa decisão. Agora, o destaque mesmo foi a decisão sobre o uso de Libras e legendas", afirmou.

Além das novas medidas, o TSE manteve a regra segundo a qual o candidato só pode financiar sua campanha com recursos próprios com até 50% de seu patrimônio.

O relator da proposta de reforma política (PEC 352/13) na Comissão de Constituição e Justiça e de Cidadania, deputado Esperidião Amin (PP-SC), concordou com as novas regras, mas ressaltou que o financiamento de campanha deveria ser tratado em lei e não por meio de uma resolução da Justiça Eleitoral.

coluna Esplanada

POR LEANDRO MAZZINI Twitter @colunaesplanada

Senadores usam R$ 142 mil de verba para promoção em Janeiro

Dezesseis dos 18 senadores que usaram verba indenizatória em Janeiro gastaram R$ 142.616,70 do Senado para promoção pessoal entre Dezembro e Janeiro – meses de recesso – para Divulgação de Atividade Parlamentar. Seis deles são pré-candidatos à reeleição este ano. Foram serviços pagos para divulgações em emissoras de rádio e TV, e jornais. Mas chamam a atenção gastos com websites e consultorias para redes sociais. As excelências estão mais atentas ao poder da internet.

Bancada Online

Os pré-candidatos que usaram verba para promoção nas férias são Acir Gurgacs, Alfredo Nascimento, Cícero Lucena, Collor, João Durval, Mozarildo Cavalcanti,

Segurança máxima

Aliás, Fernando Collor ainda se sente presidente do Brasil. Além de ter direito a quatro seguranças da PF, gastou R$ 14.531,16 com seguranças particulares.

Casa protegida

O senador José Agripino usou verba indenizatória de Janeiro para pagar R$ 5.429,39 para empresa de segurança 24h por 42 dias nas férias para sua casa em Brasília.

A Bolsa..

O presidenciável Aécio Neves (PSDB) já avisou que, se eleito, manterá o Bolsa Família. Mas sua equipe prepara uma surpresa para o programa eleitoral. Aécio vai prometer esticar o benefício por alguns meses para quem conseguir emprego. Hoje, quem assina carteira perde a Bolsa. Isso daria mais garantias para uma 'porta de saída'.

..de Aécio

Segundo o líder da Minoria, deputado Domingos Sávio (PSDB-MG), próximo de Aécio, a ideia é bem-vinda na cúpula do partido. Muitos beneficiários hoje se acomodariam porque temem que o emprego não dê certo – e ficam sem a Bolsa.

Êpa, Êpa

O novo diretor Financeiro da Companhia Nacional de Abastecimento (Conab), Lineu Olímpio, entrou na mira do MP de Goiás – que acaba de denunciá-lo por sua gestão como prefeito de Jaraguá, por repasses ilegais de verbas para a Cooperativa Cooperlook.

Denúncia

Lineu e os 21 fundadores da Cooperlook foram denunciados por associação criminosa, peculato, prevaricação e advocacia administrativa.

De cima

Um personagem poderoso e misterioso chega de helicóptero todas as manhãs à sede da Anatel, em Brasília. Se para trabalhar, esse é o mistério.

Baixa na Igreja

Brasília ficará este ano sem a tradicional festa do Corpus Christi no gramado da Esplanada. Por falta de apoio do GDF. No dia da festa haverá jogo da Copa e a PM teme desordem pública. A revelação foi feita pelo Arcebispo Dom Sérgio aos padres.

Ideologia x reparação

O racha na Secretaria de Direitos Humanos é pior do que se imagina. Famílias dos desaparecidos se dividiram. Um grupo que quer as buscas dos corpos e outro, a reparação financeira logo. Virou uma guerra entre a ideologia x indenização.

Peritos importados

O novo grupo de familiares de oito desaparecidos vai à juíza federal Solange Salgado na quinta, para informar que não reconhece o grupo de trabalho recém-nomeado pela ministra Maria do Rosário. Eles não aceitam, por exemplo, peritos argentinos e cubanos à frente das buscas, se há brasileiros bem informados sobre a questão.

Pólo tecnológico

O recém-lançado Pólo de Inovação Tecnológica de Serra (ES), na Grande Vitória, pode se tornar o 'vale do Silício' tupiniquim, com 30 empresas. Pode gerar 17 mil empregos.

Surpresas

O processo contra Carlos Jales, ex-adminstrador de Taguatinga, que investiga a venda de alvarás, poderá trazer surpresas para um deputado distrital e um padre.

Blocos da vaia

Esperta foi a presidente Dilma (foto), que pula Carnaval quietinha na reserva de Aratu. Os adversários Aécio Neves e Eduardo Campos (PSB) passaram aperto nas ruas. No sábado, Campos foi vaiado por bloco no Recife. Aécio, por grupo de foliões quando apareceu no camarote do prefeito ACM Neto em Salvador.

Ponto Final

A musa Sabrina Sato chegou ao sambódromo escoltada por policiais civis em SP. Pode isso, produção?

Com Luana Lopes, Equipe de DF e SP
www.colunaesplanada.com.br - contato@colunaesplanada.com.br - Caixa Postal 1980 - CEP 70254-970 - Brasília DF

TOYOTA
Pensando mais longe

ETIOS é na Zeni Motors

RESPEITE A SINALIZAÇÃO DE TRÂNSITO.

ETIOS
HATCH X 1.3 MEC.
2014 / 2014

3 ANOS DE GARANTIA
AIR BAG DUPLO
AR-CONDICIONADO
FREIOS ABS COM EBD
DIREÇÃO ELÉTRICA

PARCELAS A PARTIR DE
R$ 499,42*

IMAGENS MERAMENTE ILUSTRATIVAS.

ETIOS SEDAN E CROSS
COM CONDIÇÕES ESPECIAIS

Toda linha Toyota com taxas especiais!

HILUX
ARO 16``
Preço do Show Rural

IBAMA PROCONVE HOMOLOGADO
PROVA DE QUALIDADE GARANTIA 3 ANOS TOYOTA

Zeni Motors
A SUA CONCESSIONÁRIA TOYOTA NO OESTE DO PARANÁ.

Av. Brasil, 2255 (45) 3218-8181 - Cascavel - PR
Av. Parigot de Souza, 3653 (45) 3379-6600 - Toledo- PR

*Promoção válida de de 02 a 15 de março de 2014 ou enquanto durarem os estoques disponíveis nas concessionárias (5 unid entre as duas lojas), para Etios Hatchback X 1.3 flex MEC com ar, ABS + Direção Elétrica e Air Bag 2014/2014, no valor de R$ 36.790,00 com pintura metálica e frete incluso, sendo R$ 16.650,00 de entrada e saldo dividido em 48 parcelas mensais de R$ 499,42 com mais 04 parcelas intermediária no valor de R$ 1.990,00 cada uma, com vencimento para Dez/14, Dez/15, Dez /16 e Dez/17. Valor total financiado de R$ 21.547,38. *taxa pré-fixada de 1,66% a.m., acrescido de IOF de R$ 359,45, cesta de serviços R$ 950,00 e registro contrato R$ 97,93, custo efetivo total (CET) 26,57% ao ano. Operação mediante aprovação pelo Banco Toyota, para pessoa física através da modalidade CDC. Promoção válida para cliente da área de atuação das concessionárias Zeni Motors de Cascavel e Toledo. Demais versões consultar. 3 anos de garantia sem limite de quilometragem para pessoa física; para pessoa jurídica, 3 anos ou 100.000 quilômetros, o que primeiro ocorrer.
Preserve a vida, use cinto de segurança.

SÓ A LINHA HYUNDAI HB20 TEM A MAIS COMPLETA CENTRAL MULTIMÍDIA COM NAVEGAÇÃO GPS E TELA TOUCH DE 7"

AVALIE SEU USADO COMO ENTRADA

ACEITAMOS CRÉDITO DE CONSÓRCIO

CONSULTE-NOS PARA TAXAS ESPECIAIS

VERSÕES A PARTIR DE
R$ 34.615,00
VENHA FAZER UM TEST DRIVE

HB20S

VERSÕES A PARTIR DE
R$ 40.630,00
VENHA FAZER UM TEST DRIVE

Motivos para comprar um Hyundai HB20

QUALIDADE VENCEDORA

CONFIANÇA

GARANTIA DE FÁBRICA DE 5 ANOS
Consulte condições.

CASCAVEL Av. Brasil, 1.160 Jardim Gramado (45) 3333.9999

TOLEDO Av. Parigot de Souza, 2.470 (45) 3378.4500

Hyundai Motor Brasil
www.hyundai.com.br
Todos os direitos reservados. Copyright 2013 Hyundai Motor Brasil

www.youtube.com./HyundaiBR
www.facebook.com/HyundaiBr

O veículo Hyundai Hb20 foi eleito o carro do ano 2013 pela Revista Auto Esporte, o melhor hatch de 2013 pela Revista Car and Driver, o melhor hatch de 2013 pela Agência Auto Press, o melhor hatch de 2013 pela Revista Carro (por meio da votação dos seus leitores), o melhor hatch pequeno de 2013 pela Revista Motor Show, o melhor veículo leve de 2013 pelo Prêmio Rei - Reconhecimento à Excelência e Inovação - da Revista Automotive Business e o melhor hatch compacto de entrada (até R$ 35.000,00) de 2013 pelo Jornal do Carro. O veículo Hyundai HB20S 1.6L Comfort Style Automático foi eleito a melhor compra de 2013 pela Revista Quatro Rodas (veículo 0km entre R$ 40.000,00 e R$ 50.000,00). O veículo Hyundai HB20S foi eleito o melhor sedã compacto de entrada de 2013 pelo Jornal do Carro. A Hyundai Motor Brasil foi eleita a Empresa do Ano pelo Prêmio REI - Reconhecimento à Excelência e Inovação - da Revista Automotive Business. Garantia Hyundai 5 anos. Uso particular: garantia de 5 anos, sem limite de quilometragem. Uso comercial: garantia de 5 anos, ou 10.000 km, o que ocorrer primeiro. Termos e condições de Garantia Hyundai estão estabelecidos no Manual de Garantia do veículo, assim como no Manual do Proprietário. A linha de veículos Hyundai Hb20 está em conformidade com o Programa de Controle de Poluição do Ar por Veículos Automotores - PROCONVE. Preserve a vida. Use o cinto de segurança. As imagem dos veículos e de seus itens são meramente ilustrativas. Para mais informações acesse o site www.hyundai.com.br ou ligue para o Call Center Hyundai Motor Brasil: 0800-7703355. O preço anunciado de R$ 34.615,00 à vista refere-se ao Hb20 1.0 Hatch mod. Confort com pintura lisa ano/mod. 2013/2014 para pedidos com entrega programada até 60 dias.

Informe da redação

editoria e colaboradores

"Tríplice fronteira"

O propalado filme de Hollywood sobre a tríplice-fronteira (Brasil, Paraguai e Argentina) pode finalmente sair do papel e pelas mãos do diretor José Padilha. Cacifado pela grife Tropa de Elite e o recém-lançado RoboCop 3, Padilha foi sondado para rodar uma história de ação na região de Foz do Iguaçu. As informações são do blog Nomomento.

Roteiro

Padilha deixou vazar que o filme é baseado em quatro personagens. "Um deles é um brasileiro 'formiguinha' que trabalha para o contrabando. O outro é um americano do DEA. Há também um personagem feminino que faz parte da espinha do Mossad, porque o Hezbollah também está lá! E há ainda um traficante colombiano expulso do tráfico, que descobriu que é mais fácil atuar na tríplice fronteira do que no seu país", disse Padilha.

Migração

As escolas técnicas federais instaladas no Paraná perderam 5 mil estudantes nos últimos quatro anos. Em 2009, eram 12 mil estudantes matriculados, contra 7 mil no ano passado. A queda foi de 44%. No mesmo período o ensino profissionalizante da rede estadual matriculou 10 mil alunos a mais. O desempenho das unidades federais puxou para baixo o índice paranaense de educação técnica e profissional.

Vago

Alvo de críticas da comunidade artística por falta de diretrizes públicas, a Secretaria de Cultura segue sem comando em Cascavel. O secretário de Educação, Valdecir Nath, até bem pouco tempo atrás acumulava a pasta, mas não foi renomeado pelo prefeito Edgar Bueno (PDT) depois da exoneração coletiva do primeiro escalão quando do mandato relâmpago do presidente da Câmara, vereador Márcio Pacheco (PPL).

"Moeda de troca"

Nos bastidores, também não há sinais de mudança na Secretaria de Educação de Cascavel pelos próximos meses. A pasta, na verdade, vem servindo de moeda de troca para atrair aliados políticos.

Descaso

Essa falta de prioridade para a cultura também pode ser explicada pela situação do Teatro Municipal, uma obra milionária que se arrasta há muito tempo, gerando grande desperdício de dinheiro público.

Prestação de contas

O TRE-PR (Tribunal Regional Eleitoral do Paraná) publicou em seu Diário Oficial o acórdão sobre o julgamento do recurso especial protocolado pelos então candidato a prefeito Professor Lemos (PT) e seu vice, Walter Parcianello (PMDB), que tiveram as contas de campanha de 2012 reprovadas em primeira e segunda instâncias.

Falha grave

O recurso não foi acatado pelo Tribunal, que confirmou a sentença desaprovando as contas de campanha dos recorrentes sob o fundamento de que "a não apresentação dos recibos eleitorais recebidos e das respectivas notas fiscais é falha grave, que enseja, nos termos da jurisprudência pátria, a desaprovação das contas".

Recibos

O TRE considerou ainda que não houve plausibilidade, mas sim divergências nas informações contidas no recurso especial, sobretudo no caso do roubo de R$ 49 mil. Mas não cita o suposto furto dos recibos e notas fiscais que deveriam ter sido apresentados na prestação de contas. Os gastos de campanha da coligação totalizaram R$ 1.604.888,58.

* Em razão do recesso administrativo do feriado de Carnaval, a sessão ordinária da Câmara de Marechal Cândido Rondon que deveria ter ocorrido ontem foi transferida para amanhã, às 17h. *** Já as atividades do Poder Legislativo serão retomadas normalmente a partir das 12h desta quarta-feira. *** Pedro Martendal e Léo Mion disputam a preferência do PSDB para concorrer a uma vaga de deputado estadual por Cascavel nas eleições deste ano.

edição: Miguel Portela - editoria@oparana.com.br

DECISÃO

STJ garante distribuição gratuita de fraldas para quem não tem recursos

Em Cascavel, Câmara está analisando proposta semelhante

Cascavel – Em meio a discussão na Câmara de Cascavel sobre a distribuição gratuita de fraldas, o STJ (Superior Tribunal de Justiça) garantiu a todos os brasileiros o direito de receber fraldas descartáveis gratuitamente caso não tenham recursos para arcar com os custos.

Em julgamento de recurso especial interposto pelo Ministério Público de Santa Catarina, a segunda turma do STJ garantiu o direito a todos os brasileiros portadores de doenças que necessitem desse item e não tenham condições de arcar com seu custo. A decisão foi unânime.

A ação foi movida em favor de uma jovem de 21 anos, portadora de um conjunto de patologias de origem congênita. A família, de baixa renda, não conseguia arcar com o custo das fraldas descartáveis, de aproximadamente R$ 400 por mês, e o MP conseguiu garantir na Justiça o fornecimento gratuito pelo Estado.

Na ação, o Ministério Público pediu que fosse atribuída eficácia "erga Omnes" (para todos) à decisão. O juízo de primeiro grau acolheu o pedido, mas o Tribunal de Justiça de Santa Catarina reformou a sentença.

Segundo o acórdão, "não se afigura razoável impor ao Estado e aos Municípios suportar os custos de publicação da sentença para atribuir-lhe eficácia erga omnes, nos casos em que a ação civil pública foi ajuizada para tratar da especificidade do caso concreto de uma determinada pessoa, cuja situação sequer poderá reproduzir-se no futuro ou poderá estar superada pela dinâmica de novos tratamentos ou medicamentos".

O ministro-relator Og Fernandes também entendeu pela abrangência da sentença prolatada. Desse modo, concluiu o relator que "os efeitos do acórdão em discussão nos presentes autos são 'erga omnes', abrangendo todas as pessoas enquadráveis na situação do substituído, independentemente da competência do órgão prolator da decisão. Não fosse assim, haveria graves limitações à extensão e às potencialidades da ação civil pública, o que não se pode admitir".

Votação final deve ocorrer nesta semana

Em Cascavel, a proposta foi protocolada na Câmara Municipal pelos vereadores Pedro Martendal (PSDB) e Paulo Porto (PCdoB) e prevê a distribuição gratuita de fraldas descartáveis para idosos e deficientes, mas os vereadores Vanderlei do Conselho (PSC) e Rui Capelão (PPS) querem ampliar esse benefício a outras pessoas.

A proposta foi aprovada em primeira votação na semana passada e deverá ser apreciada em votação final na sessão ordinária desta quinta-feira. O projeto recebeu parecer contrário da Comissão de Economia, Finanças e Orçamento por gerar despesas ao Município, mas ele foi derrubado pela maioria dos parlamentares em plenário.

"O projeto resgata a dignidade das pessoas que necessitam dos serviços públicos. Há que se destacar que no caso das pessoas com deficiência, a própria condição já lhes impõe grandes limitações para a obtenção de qualidade de vida e inclusão social. Não é diferente a situação das pessoas idosas", justificou Martendal.

Da maneira como está, o texto condiciona a distribuição das fraldas apenas aos pacientes residentes no Município e cadastrados no Sistema Único de Assistência Social. O número de itens fornecidos deverá ser decidido através de prescrição médica e limitado a 120 por mês.

Agora, com a aprovação do benefício pelo Superior Tribunal de Justiça, não se sabe qual será o posicionamento dos autores da proposta em Cascavel.

Prefeito é condenado a devolver recursos

Curitiba - O TCE-PR (Tribunal de Contas do Estado do Paraná) cobra a devolução integral de R$ 95.970,32 ao tesouro estadual pela Prefeitura de Sertaneja. A Secretaria de Estado da Saúde repassou o montante em 2010 para que o Município executasse a Política Nacional para os Hospitais de Pequeno Porte.

A prestação de contas do Executivo, contudo, não evidencia o uso dos recursos conforme planejado. Faltam, segundo o TCE, aditivos, plano de trabalho, recolhimentos de saldo e termo de cumprimento de objetivos, documentação que poderia esclarecer e atestar os resultados do investimento público.

Em função dessas lacunas, o julgamento da Segunda Câmara concluiu pela irregularidade das contas da transferência.

DIVULGAÇÃO

Segundo o TCE, faltam vários documentos que comprovem a aplicação de recursos

A decisão determina o recolhimento de 100% do valor repassado, corrigidos a partir da data da assinatura do convênio (2010), de forma conjunta, por Neuton de Oliveira (prefeito à época) e pelo Município.

Pelo atraso de 86 dias na apresentação das contas, o então ex-prefeito deve pagar ao Tribunal multa administrativa no valor de R$ 145,10. O prazo para interposição de recurso de revista, quando cabível contra decisão do TCE, é de 15 dias.

Passaporte para cães e gatos

Na tentativa de deixar menos burocráticas as viagens para o exterior levando animais de estimação, o Ministério da Agricultura, Pecuária e Abastecimento começou a emitir o passaporte para cães e gatos. O documento é uma alternativa ao CVI (Certificado Veterinário Internacional), que era o único existente anteriormente.

FORTUNA

Ranking de bilionários da Forbes traz 65 brasileiros

Jorge Paulo Lemann, 74, é o mais rico do Brasil e o 34º no mundo. Sua fortuna é estimada em US$ 19,7 bilhões

São Paulo - São 65 os brasileiros com fortuna de mais de US$ 1 bilhão, segundo ranking da revista Forbes divulgado ontem -19 a mais que no ano passado. Depois de ter sido o maior perdedor do ano em 2013, desta vez o empresário Eike Batista ficou de fora da lista.

Eike foi a pessoa mais rica do Brasil de 2009 a 2012, segundo a Forbes. Em 2012, ele chegou a ser o 7º mais rico do mundo. Já em 2013, tinha caído para a 100ª posição em 2013, reflexo da crise em seus negócios.

O brasileiro mais rico continua sendo Jorge Paulo Lemann. No ranking mundial da revista, ele ocupa a 34º posição, com fortuna estimada em US$ 19,7 bilhões

O segundo mais rico do país continua sendo Joseph Safra, no 55º lugar no ranking mundial, com riqueza estimada em US$ 16 bilhões.

Em seguida, aparece Marcel Herrmann Telles, sócio de Lemann. Ele é o 119º mais rico do mundo, com fortuna estimada em US$ 10,2 bilhões.

BRASILEIROS MAIS ABASTADOS

Colocação	Nome	Fortuna estimada
34	Jorge Paulo Lemann	US$ 19,7 bi
55	Joseph Safra	US$ 16 bi
119	Marcel Herrmann Telles	US$ 10,2 bi
137	João Roberto Marinho	US$ 9,1 bi
137	José Roberto Marinho	US$ 9,1 bi
137	Roberto Irineu Marinho	US$ 9,1 bi
146	Carlos Alberto Sicupira	US$ 8,9 bi
367	Francisco Ivens de Sa Dias Branco	US$ 4,1 bi
367	Eduardo Saverin	US$ 4,1 bi
396	Walter Faria	US$ 3,8 bi
483	Aloysio de Andrade Faria	US$ 3,3 bi
520	André Esteves	US$ 3,1 bi
520	Antonio Ermirio de Moraes	US$ 3,1 bi
520	Ermirio Pereira de Moraes	US$ 3,1 bi
520	Maria Helena Moraes Scripilliti	US$ 3,1 bi
580	Fernando Roberto Moreira Salles	US$ 2,9 bi
580	João Moreira Salles	US$ 2,9 bi
580	Walther Moreira Salles Junior	US$ 2,9 bi
580	Pedro Moreira Salles	US$ 2,9 bi
609	Abilio dos Santos Diniz	US$ 2,8 bi
642	Miguel Krigsner	US$ 2,7 bi
663	Edson de Godoy Bueno	US$ 2,6 bi
796	Rossana Camargo de Arruda Botelho	US$ 2,2 bi
796	Renata de Camargo Nascimento	US$ 2,2 bi
796	Regina de Camargo Pires Oliveira Dias	US$ 2,2 bi
796	Moise Safra	US$ 2,2 bi
828	Antonio Luiz Seabra	US$ 2,1 bi
925	Nevaldo Rocha e família	US$ 1,95 bi
931	Dulce Pugliese de Godoy Bueno	US$ 1,9 bi
931	Michael Klein	US$ 1,9 bi
931	Rubens Ometto Silveira Mello	US$ 1,9 bi
931	Lirio Parisotto	US$ 1,9 bi
1036	Jayme Garfinkel e família	US$ 1,75 bi
1092	Julio Bozano	US$ 1,6 bi
1143	Ana Maria Marcondes Penido Sant'Anna	US$ 1,55 bi
1143	Cesar Mata Pires	US$ 1,55 bi
1154	Sergio Lins Andrade e família	US$ 1,5 bi
1154	Victor Gradin e família	US$ 1,5 bi
1154	Alexandre Grendene Bartelle	US$ 1,5 bi
1210	Lina Maria Aguiar	US$ 1,4 bi
1210	João Alves de Queiroz Filho	US$ 1,4 bi
1284	Eggon da Silva	US$ 1,3 bi
1284	Elie Horn	US$ 1,3 bi
1284	Carlos Francisco Ribeiro Jereissati e família	US$ 1,3 bi
1284	Jorge Moll Filho	US$ 1,3 bi
1284	Jose Isaac Peres e família	US$ 1,3 bi
1284	Werner Voigt	US$ 1,3 bi
1284	Lilian Werninghaus	US$ 1,3 bi
1372	Lia Maria Aguiar	US$ 1,2 bi
1372	Guilherme Peirão Leal	US$ 1,2 bi
1372	Rubens Menin Teixeira de Souza	US$ 1,2 bi
1372	Dorothea Steinbruch	US$ 1,2 bi
1442	Alfredo Egydio Arruda Villela Filho	US$ 1,15 bi
1442	Daisy Igel	US$ 1,15 bi
1465	Ana Lucia de Mattos Barretto Villela	US$ 1,1 bi
1465	Edir Macedo e família	US$ 1,1 bi
1465	José Mendes Nogueira e família	US$ 1,1 bi
1540	Giancarlo Franceso Civita	US$ 1,05 bi
1540	Victor Civita Neto	US$ 1,05 bi
1540	Roberta Anamaria Civita	US$ 1,05 bi
1540	José Roberto Ermirio de Moraes	US$ 1,05 bi
1540	José Ermirio de Moraes Neto	US$ 1,05 bi
1540	Liu Ming Chung	US$ 1,05 bi
1540	Neide Helena de Moraes	US$ 1,05 bi
1565	Carlos Martins	US$ 1 bi

Fonte: Forbes

Renúncia do papa Bento XVI foi antecipada por eventos no Brasil

Berlim (Alemanha) - A realização da Copa do Mundo de futebol no Brasil em 2014 precipitou indiretamente a decisão do papa emérito Bento XVI de anunciar sua renúncia um ano antes, em fevereiro de 2013, revelou seu secretário particular à imprensa alemã.

Questionado pelo jornal bávaro Süddeutsche Zeitung sobre se o anúncio, pouco antes da Jornada Mundial da Juventude no Rio de Janeiro, inicialmente prevista para 2014, para não coincidir com a Copa do Mundo de futebol no país, precipitou a saída de Bento XVI, o arcebispo Georg Gänswein respondeu que isso "aconteceu exatamente desta forma".

O papa alemão Bento XVI tomou a decisão de renunciar ao posto - um ato histórico - em agosto de 2012 e comunicou ao seu secretário em dezembro do mesmo ano. Ele queria que seu sucessor participasse da JMJ na cidade do Rio de Janeiro. "Minha reação espontânea foi de dizer 'Não, Santo Padre, você não tem esse direito'. Mas essa seria uma reação afetiva, e muito rapidamente compreendi que ele me dizia isso porque já havia tomado sua decisão", explicou Gänswein.

O papa revelou sua decisão para apenas quatro pessoas. "Ele me fez prometer manter a notícia sob segredo papal. Você pode imaginar que não foi fácil e que houve situações em que eu estava quase rasgado internamente", contou.

Os cardeais presentes durante o anúncio feito pelo Papa, feito em latim, levaram algum tempo para compreender o que estava acontecendo, acrescentou. "Alguns rostos estavam petrificados, outros incrédulos, confusos, chocados. Eles se entreolharam perguntando 'é isso mesmo o que eu entendi?'".

Sem-terra invadem 21 fazendas em SP e uma no Norte do Paraná

São Paulo - Chegava a 21 o número de fazendas invadidas por grupos de sem-terra no Carnaval Vermelho da FNL (Frente Nacional de Lutas) no Oeste do Estado de São Paulo até a tarde de domingo. As ocupações ocorreram nas regiões do Pontal do Paranapanema, Alta Paulista e Noroeste do Estado desde a madrugada de sábado.

A mobilização, articulada por José Rainha Júnior, do MST da Base, dissidência do MST (Movimentar dos Sem-Terra), cobra a retomada da reforma agrária na região.

Proprietários das fazendas Guarani e Bela Vista, em Presidente Bernardes, no Pontal, conseguiram na Justiça ordens de despejo contra os sem-terra, mas as lideranças ainda não tinham sido notificadas.

De acordo com Rainha Júnior, as ocupações vão continuar para pressionar o governo a fazer novos assentamentos e melhorar a assistência aos já instalados.

PARANÁ

Cerca de 500 famílias do MST ocuparam no último sábado (01), a Fazenda Porta do Céu, pertencente a família Atalla, empresa do agronegócio, produtora do ramo sucroalcooleiro. O acampamento fica localizado no município de Florestópolis, região Norte do Paraná, a aproximadamente 450 quilômetros da capital do Estado.

Segundo o MST, a Fazenda Porta do Céu tem aproximadamente 2 mil hectares e já foi declarada improdutiva pelo Instituto Nacional de Colonização e Reforma Agrária (Incra), em vistoria realizada em 2008. O MST afirma que a Atalla é dona de 42 mil hectares de terras e já foi denunciada por violações dos direitos trabalhistas e trabalho escravo.

INDICADORES ECONÔMICOS

DÓLAR 28/02

	% dia	compra	venda	% mês
COMERCIAL	+0,9%	2,3440	2,3450	-2,8%
PTAX (BC)	-0,4%	2,3327	2,3334	-3,8%
PARALELO	0,0%	2,3000	2,4900	-3,1%
TURISMO	0,0%	2,3000	2,4700	-3,1%
EURO	+0,5%	3,2215	3,2231	-1,5%

US$ 1 É IGUAL A:		MOEDAS X REAL	
Iene	102,07	Iene	R$ 0,0229
Libra est.	0,5967	Libra est.	R$ 3,91
Euro	0,7240	Peso arg.	R$ 0,30
Peso arg.	7,875	R$1: 1.899,70 guaranis	

POUPANÇA - TR

Período/ depósitos...	Poup. antiga até 3/5/12	Poup. nova part. 4/5/12	TR
1/2 a 1/3	0,5540	0,5540	0,0537
2/2 a 2/3	0,5540	0,5540	0,0537
3/2 a 3/3	0,5589	0,5589	0,0586
4/2 a 4/3	0,5241	0,5241	0,0240
5/2 a 5/3	0,5027	0,5027	0,0027

BOVESPA 28/02

IBOVESPA: -1,08% 47.094 pontos

Ações	%	R$
Petrobrás PN	-3,21	13,59
Vale PNA	-0,75	29,09
Brasil ON	+2,02	20,70
Brasil Foods ON	+4,94	42,92
Sid Nacional ON	-6,92	10,23
Rossi Resid. ON	-4,47	1,71

ÍNDICES DE INFLAÇÃO

Índice em %	JAN	FEV	ano	12m
IPCA (IBGE)	0,55	-	0,55	5,59
IGP-M (FGV)	0,48	0,38	0,87	5,76
IGP-DI (FGV)	0,40	-	0,40	5,62

REAJUSTE DE ALUGUÉIS

Índice	JAN	FEV	MAR
IGP-M (FGV)	1,0551	1,0566	1,0576
IGP-DI (FGV)	1,0552	1,0562	-

* Correção anual. Multiplique valor pelo índice

SELIC ANUAL: 10,75% | TJLP: 5,00%/ano

TABELA DO IR MARÇO

BASE (R$)	Alíq. %	deduzir
Até 1.787,77	-	-
De 1.787,78 até 2.679,29	7,5	134,08
De 2.679,30 até 3.572,43	15	335,03
De 3.572,44 até 4.463,81	22,5	602,96
Acima de 4.463,81	27,5	826,15

Dedução por dependente: R$ 179,71; **IR 2013:** juros de 7,52% no pgto parcelas atrasadas em fevereiro.

SAL. MÍNIMO PR (maio/2013 a abril/2014)

I	R$ 882,59	III	R$ 949,53
*II	R$ 914,82	IV	R$ 1.018,94

Em reais. *Faixa II: empregados domésticos.

OUTROS INDICADORES

	JAN	FEV	MAR
TJLP (%)	5,00	5,00	5,00
Sal. mínimo	724,00	724,00	724,00
UPC	22,36	22,36	22,36

CUSTO DA CONSTRUÇÃO (CUB)

R$/m2	DEZ	JAN	%m	%ano	%12m
Paraná	1.145,70	1.146,44	0,06	0,06	6,43
Norte	1.120,86	1.124,62	0,34	0,34	10,67
Oeste	1.134,05	1.135,09	0,09	0,09	6,20

PREVIDÊNCIA COMP. FEVEREIRO

Empresário/empregador
Contribui com 11% sobre o pró-labore, de R$ 724,00 (R$ 79,64) a R$ 4.390,24 (R$ 482,93), através de GPS..

Autônomo
1) Quem só recebe de p. físicas: recolhe 20% entreR$ 724,00 (R$ 144,80) a R$ 4.390,24 (R$ 878,05). **2)** Recebe de jurídicas: a empresa recolhe 11% sobre máximo de R$ 4.390,24 (R$ 482,93) e desconta autônomo. **3)** Recebe de jurídicas e físicas: desconto de 11% sobre o que recebe de jurídicas até R$ 4.159,00 (R$ 457,49). Se não atingir este teto, recolhe 20%, sobre diferença até R$ R$ 4.159,00. **4)** Aut. especial: sobre R$ 724,00, recolhe 5% (donas de casa, Lei 12.470/2011 ou 11% (demais especiais), mas só aposentapor idade.

Facultativo
Contribui com 20% sobre R$ 724,00 (R$ 144,80) a R$ 4.390,24 (R$ 878,05), através de carnê..

Assalariados

Salários até R$ 1.317,07	8%
de R$ 1.317,08 até R$ 2.195,12	9%
de R$ 2.195,13 até R$ 4.390,24	11%

Emp. domésticos	Alíq. %	R$ mín	R$ máx
Empregado	8 a 11	57,92	482,93
Empregador	12	86,88	526,83
Total	20 a 23	144,80	1.009,76

Venc.: empresas 20/3 e pessoas físicas 17/3

MERC. RURAL

PREÇO PRODUTOR (DERAL/SEAB)

Em 28/02	PR	DIA	30d.	Casc.
SOJA	64,23	-0,6%	4,2%	63,50
MILHO	22,44	0,1%	13,6%	22,00
TRIGO	41,97	0,6%	-0,4%	41,00
BOI GORDO	115,71	0,0%	2,6%	115,00
FRANGO	2,22	0,5%	1,8%	2,06

BOLSA DE CHICAGO

Em 28/02	CONT.	FECH.	DIA	30d.
SOJA	mar/14	1.414,25	20,75	10,0%
FARELO	mar/14	467,90	3,90	9,2%
MILHO	mar/14	457,50	9,50	5,9%
TRIGO	mar/14	599,00	16,75	5,8%

LOTES/ATACADO (AgDOSSIÊ:DINHEIRO)

Em 28/02	PRAÇA	R$	SEM	30d.
SOJA	Cascavel	67,50	2,3%	8,5%
SOJA	Paranaguá	73,00	0,7%	8,1%
MILHO	Cascavel	26,50	6,0%	23,3%

PRODUTOR e LOTES: soja, milho e trigo em sc 60kg, boi gordo em arroba e frango em kg. CHICAGO: pontos =cents de US$ /bushel na soja (27,2kg), milho e trigo (25,4kg) e US$ tonelada curta no farelo (907kg). DIA: var. em pontos

Ataque suicida

Pelo menos 11 pessoas morreram e 24 ficaram feridas em ataque suicida a um complexo judicial de Islamabad, capital do Paquistão, anunciou a polícia local. Apesar da forte presença das forças de segurança na região, elas não conseguiram evitar o ataque. O Paquistão tem sido palco de uma luta sangrenta entre os talibãs e as forças de segurança do país desde 2007, em confrontos que apenas raramente atingem a capital do país.

MENSALÃO

Brasil entrega à Itália o pedido de extradição de Henrique Pizzolato

Condenado pela Justiça brasileira a 13 anos de prisão por três crimes, ex-diretor do Banco do Brasil está preso desde 5 de fevereiro em Módena

Genebra - O Brasil entregou na tarde de ontem o pedido de extradição do ex-diretor de marketing do Banco do Brasil, Henrique Pizzolato, ao governo da Itália. Ele foi condenado a 12 anos e 7 meses de detenção por corrupção passiva, lavagem de dinheiro e peculato (desvio de recursos públicos) no processo do mensalão.

Pizzolato está preso desde 5 de fevereiro na Itália, onde estava foragido desde sua condenação. A solicitação oficial da diplomacia brasileira ao Ministério das Relações Exteriores da Itália, para que o ex-diretor do Banco do Brasil seja devolvido ao Brasil foi feita após semanas de preparação de documentos e da tradução do processo. Não há prazo para a decisão da Itália.

Pizzolato, que tem dupla cidadania, brasileira e italiana, está preso em Módena e, apesar de duas tentativas de seus advogados para que ele aguarde o processo de extradição em liberdade, a Justiça italiana rejeitou o pedido.

A entrega dos documentos foi feita ontem pela Embaixada do Brasil em Roma. O processo, contudo, será longo. A chancelaria italiana terá agora de repassar a documentação para o Ministério da Justiça da Itália que, por sua vez, acionará os tribunais.

DIVULGAÇÃO

Henrique Pizzolato está preso em Módena desde 5 de fevereiro

Capriles propõe comitês para pedir mudanças na Venezuela

Caracas - O líder da oposição venezuelana Henrique Capriles pediu ontem aos cidadãos que comecem a organizar comitês, denominados de "comandos de defesa da população", para multiplicar as mensagens que exigem mudanças no país e demandam soluções do governo do presidente Nicolás Maduro.

Capriles, ex-candidato à Presidência e governador do Estado de Miranda, afirmou, em mensagem difundida por meio de sua conta no Twitter e de seu blog, que a proposta busca "deixar de lado a agenda política e de violência na qual o governo quer nos envolver para focar nos problemas sociais". O governador propõe que a população civil se organize, se reúna e analise os seus problemas para apresentar propostas e reivindicações ao governo e pedir mudanças.

A proposta de Capriles prevê que os comitês sejam compostos por três membros, que por sua vez ficariam encarregados de conversar com outras 10 pessoas cada um, a fim de coordenar discussões e ações.

Rússia aumenta controle militar e viola espaço aéreo da Ucrânia

Kiev - Tropas russas expandiram ontem seu controle sobre a Península da Crimeia, área de etnia russa no sul da Ucrânia considerada estratégica para o Kremlin. Soldados ocuparam um terminal marítimo em Kerch e caças Sukhoi violaram o espaço aéreo ucraniano, que tinha sido fechado na noite de domingo.

O terminal marítimo é o principal ponto de ligação entre a Crimeia e o litoral russo no Mar Negro e pode ser crucial para um eventual desembarque de tropas em uma possível ação militar. Ele foi ocupado durante a madrugada por soldados e veículos armados russos. Na cidade vizinha de Nikolaiev, moradores relataram a chegada de mais tropas russas durante a noite.

Em Sevastopol, cidade ucraniana que abriga a principal base russa no Mar Negro, foi registrado um aumento na movimentação de navios de guerra. O serviço de telefonia foi cortado em algumas áreas da cidade.

Jatos de combate russos violaram duas vezes o espaço aéreo da Ucrânia sobre o Mar Morto durante a noite, informou o Ministério da Defesa da Ucrânia. A Força Aérea do país identificou um jato Sukhoi SU-27 e disse ter prevenido quaisquer "ações provocativas".

A Rússia controlou militarmente a península sem disparar um só tiro. O temor agora no governo interino ucraniano e nos países ocidentais é o de que o presidente Vladimir Putin pretenda expandir o controle sobre áreas de etnia russa no sul e leste da Ucrânia, depois da derrubada do presidente pró-Rússia Viktor Yanukovich, no mês passado. Fontes do governo americano acreditam que os russos já controlam militarmente toda a Crimeia, com mais de 6 mil homens na região.

O primeiro-ministro da Ucrânia Arseni Yatsenyuk insistiu em reunião com o secretário do Exterior britânico, William Hague, que a Crimeia ainda faz parte do território do país. "Qualquer tentativa russa de anexar a Crimeia não terá sucesso. Mas precisamos de tempo", disse o premiê. "Precisamos de apoio tangível e real de nossos parceiros ocidentais."

Yatsenyuk se mostrou refratário a uma escalada militar do impasse. "Por enquanto, nenhuma opção militar está na mesa" declarou o líder ucraniano. "Sou partidário de uma solução diplomática dessa crise, porque um conflito traria instabilidade à toda região."

AFP PHOTO/FILIPPO MONTEFORTE

Soldados ucranianos fazendo guarda dentro de base militar em Sebastopol, na região da Criméia, ontem

COMUNICADO

Encontra-se no IML da cidade de Cascavel-Paraná o corpo de ANDRÉ LUIZ HOSSELDER, CPF nº 448.221.620-87, cor branca, idade entre 40 e 45 anos, altura aproximada 1,70 metros, dentes naturais, falecido em 14 de janeiro de 2014, no município de Cascavel, Conforme Declaração nº 04 do Conselho Estadual de Distribuição de Cadáveres do Paraná – CEDC/PR, expedida em 15 de Janeiro de 2014, este corpo esta para ser doado à Universidade Estadual do Oeste do Paraná – Campus Francisco Beltrão, para fins de pesquisa conforme preconiza a Lei 8.501/1992. Em caso de conhecimento de algum parente do suposto, entrar em contato com o IML do município de Cascavel – PR

PLASTIVEL
Indústria de Plásticos Cascavel Ltda
Sacos, Sacolas, Filmes Técnicos, Embalagens Plásticas Personalizadas.
Fone/Fax:
45.3038-4358 / 3035-4360
9969 4414
www.plastivel.com.br
BR 277 KM 596
Cascavel - Paraná

PREVISÃO DO TEMPO

CASCAVEL

Terça 04/03/2014 — *Parcialmente nublado com chuvas e trovoadas isoladas*

Quarta 05/03/2014 — *Parcialmente nublado com chuvas e trovoadas isoladas à tarde*

Quinta 06/03/2014 — *Parcialmente nublado com chuvas e trovoadas*

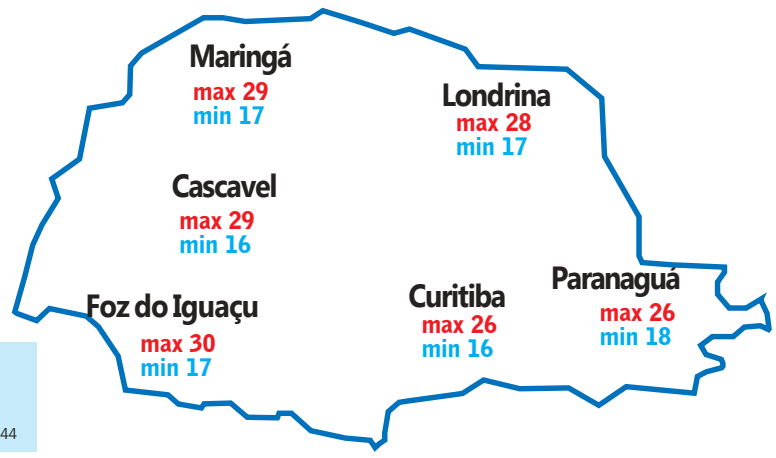

CRESCENTE 08/03-10h26 | CHEIA 16/03-14h08 | MINGUANTE 23/03-22h46 | NOVA 30/03-15h44

Loterias CAIXA

NOSSOS RESULTADOS SÃO INFORMATIVOS E NÃO SUBSTITUEM OS RESULTADOS OFICIAIS.

FEDERAL concurso 4845

1º prêmio	32.422
2º prêmio	40.919
3º prêmio	84.249
4º prêmio	40.046
5º prêmio	41.797

DUPLA SENA concurso 1259
1º sorteio: 05 13 15 44 45 50
2º sorteio: 09 10 20 35 38 50

LOTOMANIA concurso 1431
09 10 13 14 20 22 26
34 36 39 41 47 55
58 59 69 83 92 97 00

QUINA concurso 3430
06 14 34 51 58

LOTOFÁCIL concurso 1025
01 02 07 09 11 13
14 15 16 17 18
19 22 23 25

TIMEMANIA concurso 545
17 28 31 39
49 66 70

MEGASENA concurso 1578
03 06 30 37 53 56

TIME DO SANTOS FC

Até o fechamento desta edição a Caixa Econômica Federal não havia informado o resultado das loterias

Cadeiras de rodas

O Centro de Reabilitação Física, da Unioeste, câmpus de Cascavel, entregou 15 cadeiras de rodas a alguns pacientes. Os equipamentos são divididos em três categorias: motorizadas (bateria), de banho (reclinável e de auto propulsão) e monobloco (para pessoas com mais de 90 kg), e têm o intuito de dar acessibilidade e autonomia ao usuário.

MOINHO ESCOLA

Liberação de verba sairá nas próximas semanas e obra será concluída em 8 meses

Base servirá para o Oeste, para o Brasil e para países próximos

LORENA MANARIN

Promessa é de que obras do Moinho Escola deverão ser retomadas em breve

Cascavel - Após dois anos paralisada, a obra do Centro Vocacional da Cadeia de Trigo e Moinho Escola deverá ser retomada. Tudo indica que a última liberação dos recursos do Ministério da Ciência e Tecnologia deverá ser feita nas próximas semanas.

A primeira fase da construção do prédio está pronta. Foram gastos aproximadamente R$ 332 mil. Há quase cinco anos o projeto foi aprovado pelo MCT e há um ano a construção foi interrompida pelo governo federal que cortou todos os recursos que seriam repassados aos projetos similares no País. São esperados R$ 400 mil nesta última remessa, que poderá ser corrigido.

"Estamos esperando a liberação que deve sair nas próximas semanas. O convênio é entre a Fundetec [Fundação para o Desenvolvimento Científico e Tecnológico], FAG [Faculdade Assis Gurgacz] e o MCT. Este recurso que vamos receber será o último e poderá vir com um valor a mais se for corrigido. Acreditamos que até o fim do ano, aproximadamente oito meses, a obra deverá ficar pronta", ressalta o presidente da Fundetec, João Cunha.

O valor total da construção está estimado em R$ 830.547,67, sendo R$ 600 mil repassados pelo Ministério da Ciência e Tecnologia e o restante em contrapartida da FAG. Parte dos equipamentos do moinho será doada pela multinacional Suiça Bühler que é especialista em linha de moagem.

Hoje mais de 50% do trigo utilizados no País é importado. "Esta estrutura é de suma importância os produtores, afinal eles podem contar com tecnologia para o estudo das sementes que vão influenciar o plantio e a qualidade final do produto" ressalta Cunha.

A primeira fase da construção está pronta. Foram gastos cerca de R$ 332 mil.

Com a tecnologia de primeiro mundo o triticultor ao padeiro, e consequentemente o consumidor final. Além dos produtores e estudantes, o espaço será aberto para pesquisadores de todos os países da América Latina. O Moinho terá parcerias com escolas estrangeiras, conta o professor Doutor Dermanio Tadeu Ferreira, que esteve nos últimos dois meses na Europa em busca de parcerias.

"Visitamos a França, Itália e Alemanha, conhecemos novas tecnologias sobre industrialização de massa entre outros. uma delas é a Gewerbliche Schule Im Hoppenlau que fica na Alemanha. Com a estrutura equipada, vamos atender não só Cascavel, mas toda a região e países vizinhos como Paraguai e a Argentina", ressalta.

● ELIANE ALEXANDRINO

COMPLEXO SERÁ O 1º NA AMÉRICA DO SUL

A empresa contratada na primeira fase das obras, a Engetecne, deverá retomar as obras assim que sair a liberação. O complexo será o primeiro na América do Sul e o sexto no mundo, vai oferecer além de laboratórios que farão as analises reológicas que apontam a qualidade do cereal, terão salas de aulas, panificadora para venda dos produtos desenvolvidos na unidade como massas, biscoitos e toda linha de panificação. Sem contar com um moinho de quatro andares com capacidade de processamento de uma tonelada de trigo por hora. (**EA**)

RÁDIO CLUB DE NOVA AURORA LTDA
raclubna@evolucaoinfo.com
AM - STÉREO - 1570 KHZ
FILIADO A RCR-SAT
RUA MELISSA Nº 520 - FONE/FAX (045) 3243-1793 E 3243-1233 - CAIXA POSTAL, 21 - NOVA AURORA - PR

Jovens trocam folia pela busca da paz espiritual

LORENA MANARIN

Jovens evangélicos aproveitam o Carnaval com muito louvor, pregação e adoração a Cristo

Cascavel - Sem luxo ou mordomia, cerca de 500 jovens da Igreja Quadrangular estão acampados desde sábado nas dependências da Escola Municipal Edison Pietrobelli, o Caic II (Centro Atenção Integral a Criança), no Bairro Santa Cruz.

O Carnaval religioso atraiu jovens de Cascavel, da região e de outros estados como Santa Catarina. Durante quatro dias eles buscam a Deus por meio do louvor, oração e adoração. "Sabemos que o Carnaval é a festa carnal onde a maioria dos jovens é estimulada ao pecado. Durante o retiro nós temos a oportunidade de nos renovar na presença de Deus, buscar paz espiritual, agradecer e orar. Este é o terceiro ano que participo e com certeza é recompensador", comenta o vendedor André Cordeiro, 31 anos.

Para Suelen Donato Depubel, o retiro representa a comunhão com Deus, um momento não apenas de renovação, mas de fortalecimento.

"Participo há 12 anos e a cada edição voltamos com mais conhecimento e renovação. Eu vejo o retiro como uma forma de me fortalecer na presença de Deus e continuar segundo os seus passos. Se todos os jovens pudessem participar de um evento como este, acredito que nunca mais iria se importar com as festas e baladas", afirma a estudante de Biomedicina, Suelen Donato Depubel.

O retiro da Igreja Quadrangular encerra ao meio-dia desta terça-feira. "Mais uma vez o evento foi um grande sucesso. Aproximadamente 500 jovens participaram das atividades. Nesta terça teremos pregação com um pastor de Guarapuava e louvor com a Banda Filho do Homem, onde encerramos a programação", ressalta o coordenador do evento, Alessandro Gonçalves.

● ELIANE ALEXANDRINO

IGREJA PRESBITERIANA

A Igreja Presbiteriana também encerra as atividades do Aviva 2014 nesta terça-feira com uma palestra às 9h e às 19h30 com a pregação do Ministério Vineyard. Todos estão convidados, a entrada é franca. A igreja está localizada na Rua Vitória, nº 2.340, Bairro Neva. (EA)

COM CRISTO

Paralelo às atividades evangélicas, os jovens da Igreja Católica se reúnem hoje no Centro de Convenções e Eventos. As atividades do Carnaval com Cristo começam às 8h e encerram às 16h com missa celebrada por dom Mauro dos Santos. Amanhã é o Dia da Espiritualidade, com oração, adoração e programação da palavra. A entrada é franca. (EA)

SEM LIMITES

Nesta terça-feira, a partir das 15h, terá matinê dançante e a escolha da melhor fantasia dos participantes do Carnaval Sem Limites. A folia ocorre na sede da Fundação Consciência e Trabalho, na Rua Gereva, nº 315, Bairro Recanto Tropical. (**EA**)

PARA CRIANÇAS

Hoje tem matinê dançante para crianças de 3 a 12 anos na AAC (Associação Atlética Comercial), a partir das 15h30. Associados pagam R$ 10 e não sócio pagam R$ 15. As crianças deverão estar acompanhadas dos pais ou responsável. (**EA**)

Carro roubado

Em uma abordagem de rotina, a PRF de Cascavel apreendeu ontem, na BR-277, um Chery Tiggo com placas adulteradas. O veículo havia sido roubado em Blumenau (SC) e o motorista, um curitibano de 46 anos, disse que o pegou emprestado para vir a Cascavel e que não sabia da irregularidade.

AFOGAMENTO

Gincana em retiro evangélico acaba com dois jovens mortos

Fato ocorreu de madrugada e encerrou festa religiosa de maneira trágica

Curitiba – Terminou bem antes do esperado, e de forma trágica, o que era para ser um encontro dedicado à diversão e à pregação da palavra de Deus em São José dos Pinhais, na região Metropolitana de Curitiba.

Era por volta das 6h30 da manhã de ontem e ainda estava escuro quando dois adolescentes morreram afogados no lago artificial de uma chácara chamada Instância Dom Raul.

Maikon Lislitm, 15 anos, e Franco Michelisa, 16 anos, se afogaram durante uma gincana em um retiro evangélico de Carnaval de que estavam participando.

De acordo com os organizadores, eles participavam de brincadeiras organizadas pelo retiro e, entre elas, precisavam resgatar duas garrafas que estavam próximas do reservatório. No entanto, uma das garrafas se desprendeu das margens e foi para dentro do lago.

Na tentativa de pegar a garrafa que se desprendeu, um dos adolescentes entrou no lago e afundou. O outro mergulhou em seguida na tentativa de salvar o amigo e também se afogou. O lago tem dois metros de profundidade.

NA/BANDA B

Os corpos foram retirados pelos bombeiros e levados para Curitiba

Polícia investiga três homicídios na região

Cascavel – Mais três assassinatos estão sendo investigados pela polícia no Oeste paranaense, todos registrados no domingo de Carnaval, nas cidades de Toledo, Capitão Leônidas Marques e Assis Chateaubriand.

O primeiro ocorreu no início da madrugada nas proximidades do Clube Olímpico de Toledo. Diego Alexandre da Silva Fernandes dos Reis, 25 anos, foi executado com um tiro na nuca. No mesmo local, menos de meia hora mais tarde Viviane Maria Trasel, também de 25 anos, foi ferida com uma facada e internada sem risco de morte.

Na manhã de domingo, o corpo de Ezica Cristina de Souza, 17 anos, foi encontrado em uma estrada rural de Capitão Leônidas Marques, sem roupa e com um ferimento a faca nas costas. A polícia suspeita que ela tenha sido estuprada e depois assassinada.

Outro homicídio aconteceu em Assis Chateaubriand, já na noite de domingo. Nilton Santos da Silva, 45 anos, conhecido como Niltão, foi morto a tiros depois de se envolver numa confusão em um bar onde estava bebendo.

ANDARILHO

O corpo encontrado domingo à tarde por funcionários que plantavam soja na Colônia Barreiros, em Cascavel, era do andarilho Arildo Cordeiro dos Santos, 39 anos. Ele foi reconhecido ontem por familiares que foram ao IML e a causa ainda é desconhecida. Como o corpo não apresentava qualquer ferimento, acredita-se que tenha sido morte natural.

ACIDENTE | Menor bate em poste e deixa cidade sem luz

PORTAL GUAÍRA

Um adolescente de apenas 15 anos causou problemas à polícia e à população de Iporã, no domingo. Conduzindo uma caminhonete Hylux SW4, ele fugiu em alta velocidade de uma operação da PRF na BR-272 e foi perseguido. Alguns quilômetros depois ele perdeu o controle da direção, bateu em um poste e derrubou a rede de alta tensão sobre a rodovia. Funcionários da Copel tiveram que desligar a rede até fazer reparar o dano, deixando muitos consumidores sem luz. O pai esteve no local e disse que o filho pegou o veículo sem autorização.

Embriaguez ao volante leva a 34 prisões

__Cascavel__ – Apenas em Cascavel e Foz do Iguaçu, operações de combate a irregularidades no trânsito levaram a 34 prisões por embriaguez entre sábado e domingo. Em Cascavel a operação foi desenvolvida conjuntamente entre a Polícia Militar e agentes da Cettrans. Ao todo, 17 motoristas foram flagrados dirigindo alcoolizados e só liberados após o pagamento de fiança. Em Foz do Iguaçu foram presos outros 17, em operação desenvolvida pela Polícia Militar e pela Polícia Rodoviária Federal. Duas dessas prisões foram efetuadas na BR-277 e as demais todas na cidade.

ELETRÔNICOS

Ainda na BR-277, um motorista preso por embriaguez durante fiscalização no posto da PRF em Santa Terezinha de Itaipu teve a vinda ainda mais complicada depois que os policiais resolveram realizar uma revista minuciosa na carreta por ele conduzida e encontraram inúmeros produtos eletrônicos contrabandeados em meio a uma carga de alho.

panorama policial

Esfaqueado

Cadet Bedel, um haitiano de 24 anos que mora e trabalha em Cascavel, foi ferido com uma facada no braço esquerdo em plena Avenida Brasil, no domingo à noite. Segundo a polícia, ele estava conversando com uma mulher quando foi cercado por um grupo de jovens. Não foi possível identificar quem desferiu a facada. O haitiano foi correndo até em casa, no Bairro São Cristóvão, de onde pediu socorro.

Fuga

Cinco detentos "comemoraram" o Carnaval fugindo da cadeira pública de Umuarama na tarde de domingo. Eles serraram uma grade de proteção do solário e foram percebidos pelo único agente penitenciário que fazia a guarda externa no local, mas tarde demais. O flagrante permitiu apenas evitar que outros três presos também fugissem. A cadeia foi construída originalmente para 64 detentos, mas abriga 190.

Folia sanguinária

Uma briga generalizada, que culminou com nada menos que quatro pessoas feridas a faca, interrompeu o Curitiba Rock Carnival, que acontecia no domingo à noite, perto da Praça Eufrásio Correia. Uma das vítimas foi internada com ferimentos graves e as outras com ferimentos médios. A polícia suspeita que o confronto resultou da rivalidade entre facções de punks e skinheads.

19 assassinatos

Entre as 18 horas de sexta-feira e as 6 horas da manhã de ontem foram registrados 19 crimes de homicídio em Curitiba e região Metropolitana. No mesmo período, também foram registradas outras 17 mortes: dez no trânsito, dois afogamentos, uma ossada encontrada no Zoológico da capital e mais um caso não esclarecido.

Tráfico

Uma denúncia anônima levou a Polícia Militar a prender Josemar da Silva, 31 anos, considerado um dos principais fornecedores de drogas de Laranjeiras do Sul. No veículo em que ele se encontrava, um Corsa com placas de Rio Negrinho (SC), foram localizadas 16 buchas de cocaína. Os policiais se deslocaram depois até a residência de Josemar e lá encontraram mais 27 gramas de cocaína solta, dois pequenos pedaços de maconha, um cachimbo para fumar drogas, munições calibre 38 e R$ 1.193,00 em espécie.

Estado libera nova unidade de saúde a Santa Terezinha

Santa Terezinha - O governador Beto Richa assinou a liberação de recursos para o início das obras de construção de 92 unidades de saúde. São R$ 8,9 milhões referentes à primeira parcela do convênio firmado pelo governo do Estado com 93 municípios paranaenses. Um dos contemplados é Santa Terezinha de Itaipu. O prefeito Cláudio Eberhard (PSDB) informa que serão R$ 622 mil à edificação de uma nova estrutura.

O deputado estadual Ademar Traiano, que representa Santa Terezinha junto ao governo do Estado, falou do resultado do esforço conjunto do governo do Estado e município para o bem da população: "A saúde é uma área que merece toda a nossa atenção e o governador tem atendido a todo o Paraná com projetos e programas voltados a essa área tão importante".

AGROTÓXICOS

São Miguel define agenda para a coleta de embalagens

Trabalho será de 10 a 13 de março nas comunidades rurais

São Miguel - As secretarias de Agricultura e de Meio Ambiente de São Miguel do Iguaçu acabam de divulgar o calendário para o recebimento de embalagens vazias de agrotóxicos. Os agricultores devem ficar atentos ao cronograma de entrega, que começará no dia 10 e seguirá até 13 de março.

Para entregar as embalagens, os produtores rurais deverão seguir alguns cuidados: embalagens flexíveis deverão vir dentro das de resgate; não esquecer de fazer a tríplice lavagem no momento do preparo da calda e trazer as embalagens (tríplice lavadas) abertas com as tampas separadas e ensacadas

O recebimento será realizado das 8h30 às 12h e das 13h30 às 16h30. Serão recebidas todas as embalagens de produtos adquiridos das empresas: Disam, Grasel, AB Agrobrasil, Cooperativa Lar, Moinho Iguaçu, MultAgro e Fumageiras.

COMUNIDADES	DATA
São Braz, Navegantes, Aurora, São Carlos, Sanga Funda, Serra do Mico, Barro Branco, Laranjita, Cotia, Lª. Brasil, Bela Vista, Ipiranga, Assentamento Sávio	10/03
Urussanga, Nova Brasília, Lª. Minosso, Caravagio, Sta. Isabel, São José, Santa Cruz, Santa Rosa	11/03
Linha Piazza, Sta. Rita, Saquarema, Paulistana, Mauritânia, Cacic, São Jorge, Vila Rural, Nova Roma, Barro Preto, Cotipora, Guanabara	12/03
Castelo Branco, Sta. Eliza, São Vicente, Bandeirantes, Cruzeirinho, São Lourenço, Indianópolis, Linha Marfim	13/03

Ação leva informações sobre doenças a bairro de Vera Cruz

Vera Cruz - As secretarias de Saúde, de Assistência Social e Centro de Referência de Assistência Social realizaram ação de educação em saúde sobre Doenças Sexualmente Transmissíveis com moradores da Vila Graciosa, em Vera Cruz do Oeste.

Os trabalhos foram conduzidos pelas enfermeiras Maria Alice e Maria Cleonice e pelas assistentes sociais Regina Herpich Fronza e Daiane Camila da Silva, no salão comunitário da Vila Graciosa, tendo como público-alvo os adolescentes.

O objetivo foi promover a integração entre essas secretarias municipais, abordando junto à comunidade um problema que se evidencia ainda mais com o Carnaval. "Conversamos com os participantes sobre as três DSTs com mais prevalência no município que são a sífilis, a gonorreia e o condiloma. Explicamos sobre cada uma delas e enfatizamos sobre a importância da prevenção", diz a enfermeira Maria Alice.

EMENDA | Cafelândia recebe recursos

ASS. PREF. CAFELÂNDIA

O município de Cafelândia foi contemplado com mais uma emenda parlamentar do deputado federal Eduardo Sciarra (PSD). Os recursos, da ordem de R$ 200 mil, são do Ministério da Saúde e constam no Orçamento Geral da União para o exercício 2014. O dinheiro será utilizado pelo município na aquisição de equipamentos para unidades de saúde.

panorama regional

regional@oparana.com.br

Câmpus a Maripá

DIVULGAÇÃO

O prefeito de Maripá, Anderson Bento Maria, e equipe receberam representantes da UFPR para tratar de detalhes sobre a implantação de câmpus no município. Na ocasião, os representantes da universidade explanaram os projetos que estão em andamento para a construção do prédio, das ruas no local, dos tanques e de toda a estrutura física. Ficaram definidos também quais trabalhos serão realizados pela UFPR e quais serão responsabilidade do município. O terreno para a construção do câmpus foi adquirido ainda em 2013 e tem 55 mil metros quadrados.

Metas fiscais

Duas audiências foram acompanhadas por vereadores de Guaraniaçu sobre o cumprimento de metas fiscais. Os dados foram apresentados pelo secretário de Finanças, Fausto Jaques Salvador. Ele apresentou números referentes ao exercício financeiro passado. As receitas correntes totalizaram R$ 33,2 milhões. A área da educação recebeu 25,13% do montante e a da saúde 23,06%.

Calendário

Gastronomia, turismo, esporte e cultura. Eventos dessas áreas ocupam em grande parte o calendário oficial de 2014 de Toledo e que acaba de ser lançado.

Recursos

O governador Beto Richa liberou a Nova Santa Rosa R$ 33 mil, a fundo perdido, para a aquisição de óleo diesel que será utilizado nos maquinários da prefeitura e revertidos em atendimento à demanda da comunidade. "Esse é mais um investimento que vai beneficiar toda a nossa população", diz o vice-prefeito Ademar Bloch.

Mais médicos

Santa Helena acaba de incorporar cinco novos médicos à sua equipe da área de saúde. Três deles foram destacados ao município pelo Mais médicos, programa do governo federal. Investir em saúde é um dos compromissos do governo de Jucerlei Sotoriva (PP), no cargo há 14 meses.

Corvina

A Associação Náutica de Pesca Amadora de Santa Terezinha de Itaipu realizará dias 8 e 9 de março, no Terminal Turístico Alvorada de Itaipu, o 18º Desafio de Pesca à Corvina. A intenção dos organizadores é fazer dessa uma das melhores edições já realizadas.

Mulher

Vera Cruz do Oeste vai lembrar o Dia Internacional da Mulher com uma programação especial no sábado. A comemoração é destinada a mulheres acima de 16 anos e vai ocorrer no salão de eventos do Centro Esportivo Carlos Anizelli. A programação iniciará às 13h30 e encerrará às 17h. Haverá palestra motivacional, sorteio de brindes e café de confraternização.

Melado

Comissão Central Organizadora já trabalha de olho na organização de mais uma edição da Festa do Melado, o mais tradicional evento do calendário anual de Capanema. A festa será realizada no meio do ano. Uma das dúvidas é quanto às atrações musicais. Uns preferem uma agenda inundada por sertanejos, outros entendem que a diversificação musical, com rock e outros estilos, seria um elemento importante para oxigenar a programação.

Cantu na Expoagro

A 10ª edição da Feira Agropecuária de Laranjeiras do Sul, Expoagro, terá entre as novidades a Tenda Negócios da Associação dos Municípios do Território da Cantuquiriguaçu. De acordo com o presidente, Edson Prado, o projeto foi aprovado e está no Plano de Ações da Cantu. O evento será realizado nos dias 13, 14 e 15 de março.

Lagos e colinas

Outro projeto desenvolvido pelo Conselho de Desenvolvimento do Território Condetec da Cantuquiriguaçu é o Lagos e colinas. A finalidade dele é incentivar o turismo rural na região. Representantes dos municípios que participam do projeto vão estar no 20º Salão Paranaense de Turismo, em Curitiba, nos dias 14 e 15 de março, que além de palestras terá o 2º Encontro Paranaense de Hospitalidade, promovido em parceria com a ABIH-PR e Sebrae.

CONSTRUÇÃO CIVIL

Com 80% de analfabetos funcionais, avanço esbarra na falta de qualificação

Trabalhadores não conseguem ler ou interpretar manuais de novas tecnologias

LORENA MANARIN

Avanço da construção civil esbarra na falta de capacitação

Foz – A falta de investimento do governo na educação básica já começa a cobrar seu preço. A construção civil, um dos importantes segmentos para fomentar a economia do Oeste, é o principal exemplo disso, uma vez que já está sofrendo as consequências de uma política que pouco privilegia o ensino.

O paradoxo é grande, pois enquanto as grandes empreiteiras precisam de mão de obra cada vez mais qualificada, o que se encontra no mercado de trabalho são profissionais extremamente despreparados, pois cerca de 80% dos trabalhadores do Oeste são analfabetos ou analfabetos funcionais, estima o Sinduscon/Oeste.

Com essa carência de estudos, os profissionais são incompletos e travam a adoção de novas tecnologias nos canteiros de obras. Os problemas começam já na leitura de um manual de um novo maquinário, alguns não conseguem ler e outros até sabem formar as palavras, mas não entendem o contexto. As consequências se agravam, pois é difícil qualificar com cursos técnicos quando ainda não se sabe ler e escrever. Por mais que o professor se esforce, os alunos terão uma lacuna muito grande. Afinal, o setor não é somente força física, é preciso muito mais que assentar tijolos para erguer um arranha-céu em meio à cidade.

Conforme o presidente do Sindicato da Indústria da Construção Civil do Oeste do Paraná, Edson José de Vasconcelos, o conhecimento que a maioria tem é o da vida, por isso parcerias e projetos de qualificação são oferecidos aos profissionais. "É uma categoria delicada, porque como você vai treinar esse pessoal? O EJA (Ensino de Jovens e Adultos) tem sido a luz no fim do túnel. E eles se mostram interessados, a educação acaba mudando todos os aspectos das vidas deles. Eles começam a fazer planos, projetar o futuro deles e dos filhos, a autoestima aumenta e eles entendem a importância da sociabilização", detalha. Nas aulas, os trabalhadores começam realmente do básico. O conteúdo é referente aos primeiros quatro anos do ensino regular.

O atraso na educação leva a construção civil do Oeste a estar está muito aquém do esperado quando o assunto é a adoção de novas tecnologias. Ao ser comparado com países de primeiro mundo, por exemplo, a conclusão é que o segmento ainda é provinciano. "Ainda somos arcaicos. Até pouco tempo não se via gruas pela cidade, por exemplo", frisa o presidente.

Os profissionais são incompletos e travam a adoção de novas tecnologias nos canteiros de obras

Para o vice-presidente do Sinduscon, Renato Pena Camargo, de Foz do Iguaçu, esse cenário não é exclusividade do Oeste, a falta de educação que leva a precariedade no quesito qualificação é um problema nacional. "Até nas regiões mais desenvolvidas percebe-se esta escassez de profissionais capacitados, o que acaba inflacionando a mão de obra", pontua.

Ele completa. "Os salários da construção civil estão cada vez mais atrativos, porém ainda é um setor que não atrai os jovens. Não há novos ingressantes na profissão, o que contribui para essa defasagem", ressalta.

● CRISLAINE GÜETTER

Sindicato investe em capacitação

Atento a esse problema de mercado, o Sinduscon mantém parcerias com o Ensino de Jovens e Adultos, pelo Sesi, além de cursos técnicos pelo Senai, que oferece capacitação gratuita aos profissionais da área que estão em busca do aperfeiçoamento. Conforme o gerente da Sesi/Senai de Cascavel, Hugo Armando Ceron Molina, as parcerias ocorrem no sentido de facilitar o acesso à capacitação, uma vez que o setor conta com uma das maiores taxas de analfabetismo. "Com isso, formamos mão de obra capacitada, levamos a educação para os trabalhadores. O EJA, por exemplo, possibilita ao profissional desenvolver outras habilidades. Mas é um desafio, pois eles têm aulas depois de uma longa rotina de trabalho. O professor tem que instigar o interesse neles, para que a vontade de aprender seja maior que o cansaço. O resultado é emocionante. Temos declarações que retrataram isso. Um senhor que se formou disse que uma das maiores alegrias dele era entender as placas no canteiro de obras", diz.

Além da alfabetização, há o Senai que atua na capacitação técnica, inclusive levando as aulas para o ambiente de trabalho. "Existe a necessidade de formar e desenvolver novas competências, algo que é fundamental para todos os setores, especialmente quando o tema é novas tecnologias. Não é só na construção civil, no setor metamecânico, por exemplo, não se pode mais trabalhar com chave de fenda, isso é ultrapassado, a saída hoje é utilizar o microcomputador. Em resumo, é preciso investir em conhecimento", pontua. *(C.G.)*

Presidente Sinduscon, Edson José de Vasconcelos: "Ainda somos arcaicos"

CAPACITAÇÕES INCLUEM

- Educação de Jovens e Adultos;
- Cursos técnicos;
- Aulas nos canteiros de obras.

Mercedes terá campanha loucura de preços

***Mercedes** - O comércio de Mercedes estará movimentando com a realização da segunda Semana dos Negócios Loucura de Preços, a antiga Feira do Comércio, que ocorre nas próprias empresas identificadas. Ela reúne lojas de vestuário, acessórios, calçados, moda, móveis, materiais de construção, farmácias e supermercados com preços atraentes, ofertas e produtos de qualidade.*

Nos dias de ofertas (13, 14 e 15), os consumidores poderão pesquisar preços e fazer compras com mais facilidade e tranquilidade. E para motivar ainda mais os clientes, muitas empresas realizam promoções entre 10% a 25%. O presidente da Acim, Egon Iappe, explica que os consumidores saberão identificar as empresas participantes porque cada comércio divulgará sua promoção de maneira diferente, algumas com roupas na rua, escritas nos vidros, entre outros.

"A expectativa é positiva, por isso é importante participar pois são produtos de qualidade, mercadorias novas e da estação e que custarão bem menos aos consumidores", diz Egon. A próxima Semana dos Negócios, Loucura de Preços será de 14 a 16 de agosto.

CMEI EM MATELÂNDIA | Estrutura ainda mais segura

Famílias da Vila Nova e adjacências vão contar em breve com um centro infantil ainda melhor e mais seguro. A unidade, que leva o nome de Professora Erina Sidor, ganha novas obras, como muro e grades. O prefeito Rineu Menoncin (PP) e a secretária de Educação, Neiva Romani Bosio, estiveram há poucos dias no local para inspecionar os trabalhos.

DIVULGAÇÃO

Medianeira obtém recursos a escola pública

Medianeira - O prefeito Ricardo Endrigo retornou de Curitiba com mais uma boa notícia à comunidade de Medianeira: o governador Beto Richa autorizou a construção do Colégio Estadual Tancredo Neves, no Parque Independência. Durante o ato, o governador autorizou obras de 34 escolas estaduais a 27 municípios.

De acordo com o prefeito Ricardo Endrigo, a construção do Colégio Tancredo Neves é uma reivindicação antiga da comunidade, exercida pela administração municipal e pelo corpo de servidores estaduais da educação. "Será uma obra moderna que vai atender condizentemente os alunos e toda equipe de trabalho do Tancredo Neves e vai proporcionar mais vagas tanto na rede estadual quanto na municipal, tendo em vista o crescimento de toda a região do Parque Independência", explica Endrigo, lembrando que, atualmente, o colégio estadual funciona em dualidade com a Escola Municipal Carlos Lacerda.

A ordem de serviço para a obra foi entregue pelo governo do Estado à empresa vencedora da licitação. O projeto prevê a construção de 14 salas de aula em terreno doado pela prefeitura, na esquina das ruas Paraná e Porto Alegre, junto ao posto de saúde, creche e ginásio de esportes do Parque Independência.

MANILHAMENTO | Obra recupera passagem em Corbélia

ASS. PREF. CORBÉLIA

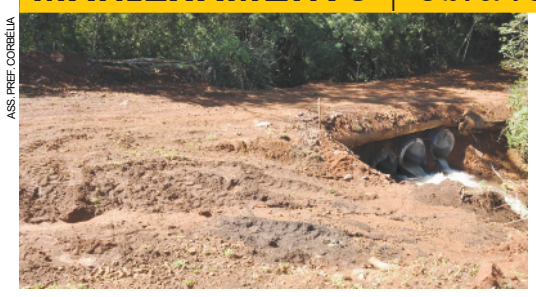

A Secretaria de Viação e Obras de Corbélia concluiu o manilhamento no rio Sapucaí. O trabalho foi coordenado pelo secretário Nei Adair Pauwels. Ele explica que a equipe trabalhou em parceria com o produtor rural Eloar Petri. Moradores da comunidade de São Roque já tinham feito o pedido há muito tempo. "Era uma situação muito antiga e agora foi resolvida", destaca o secretário.

Prefeitura melhora iluminação em bosque

Santa Terezinha - A administração pública de Santa Terezinha de Itaipu, por meio da Secretaria de Obras e Serviços Públicos, faz a colocação de postes com luminárias na área externa do Bosque dos Pioneiros. Segundo o secretário Vânio Morona, são 24 postes equipados com luminárias de vapor metálico.

Vânio afirma que no momento são colocados postes com luminárias, posteriormente serão instaladas a fiação e o padrão de energia. O secretário destaca que a iluminação do entorno do bosque faz parte de um projeto bem mais amplo.

"Ele abrange mais alguns pontos do município que necessitam de iluminação pública, como a Área Industrial, nas ruas Sebastiana Barusso, Bráz Emiliano e Alexandre Zilli, no Parque dos Estados, na Rio de Janeiro com a Bahia, Alcides Taparello e Sete de Setembro, rua que liga o bairro Gralha Azul ao Loteamento Ascari, entre outros", segundo Vânio.

FOLIA DE OFERTAS BIBBO'S

+ VENDIDA DA CATEGORIA.

YBR FACTOR K1
R$ 5.690,00
À VISTA OU 1 + 47x
R$ 209,90 MENSAIS FIXAS.

YBR FACTOR ED
R$ 6.790,00
À VISTA OU 1 + 47x
R$ 249,90 MENSAIS FIXAS.

Bibbo's Motonáutica

(45) 2104-3707, AV. BRASIL 2262, SÃO CRISTOVÃO - CASCAVEL/PR - WWW.BIBBOS.COM.BR

YAMAHA Revs Your Heart

RESPEITE OS LIMITES DE VELOCIDADE

BANCO YAMAHA MOTOR

preços e promoções podem sofrer alterações sem prévio aviso, condições de financiamento sujeitas a análise de crédito.

Serão premiados na sexta

Luiz Fernando Pielak, Natan Sperafico, Edoli Caus Júnior, Thiago Klein e Israel Favarin são os cinco da categoria Marcas A que serão premiados como campeões do Metropolitano de Marcas de Cascavel na próxima sexta-feira. A festa será a partir das 19h, na Associação da Rádio Colméia.

Sai a 1ª lista de inscritos para o Rali da Meia Noite

FOTOS: ORLEI SILVA

Allan e Otávio Enz virão de Apucarana para conquistar a vitoriana categoria Master

Irineu Pedroso/Robson Schuinka, dupla cascavelense campeã da categoria Júnior no Transparaná, irá disputar a Graduados no Rali da Meia Noite

O Clube de Rallye de Cascavel divulgou ontem a primeira lista de inscritos para o Rali da Meia Noite. A competição será disputada sábado, com largada às 16h e chegada à meia noite. Serão disputadas as categorias Master, Graduados, Júnior e Expedition.

A prova, que tem promoção do Clube de Rallye de Cascavel, organização de Vanderlei Hirt, o Fritão, e supervisão da FPrA (Federação Paranaense de Automobilismo), será válida também pela etapa de abertura do Paranaense de Rali.

Até o início da tarde de ontem, 39 carros estavam confirmados na competição. O limite máximo é de 50.

INSCRITOS ATÉ ONTEM

Nº do carro	Piloto/Navegador	Cidade	Carro
Categoria Master			
001	Aparecido Matias/Valdecir Donizeti Valdir	Maringá	Pajero
002	André Queiroz/Leandro Macedo Ferreira	Curitiba	Troller
003	Otávio Enz/Allan Enz	Apucarana	Troller
004	Roberto Formigão Ardigo/Jhonatan Ardigo	Apucarana	Pajero
005	Marcelo Felipe Rorig/Roberto Spessatto	Palotina	Pajero
006	Luiz Gonçales Júnior/Wagner Hirt	Apucarana	Troller
Categoria Graduados			
101	Sula Silvano Taborda/Juliana V8	Cascavel	Troller
102	Paulo Vieira/Vinicius Gunha	Curitiba	Troller
103	Renato Agostineto/Não definido	Cascavel	Troller
104	Irineu Pedroso/Robson Schuinka	Cascavel	Troller
105	Antonio de Oliveira/Alessandro Zoinho	Cascavel	Troller
106	Ricardo Prestes/Igor Ditzel	P.Grossa/Cascavel	Troller
107	Cláudio Dalmina/Elmo Volkmann Filho	Cascavel	Jeep
108	Alessandro Rosin/Não definido	Maringá	Troller
109	Marcelo Previdelli/Não definido	Curitiba	Troller
110	Edgar Decker/Rafael Decker	Cascavel	Pajero
111	Mauri Glir Júnior/Alessander Fontes	Curitiba	Troller
112	Victor Pudell/Caio Boscolo	Toledo	Hilux
113	Elias Kauan Neto/Bryan Hirt	Londrina	Pajero
114	Robson Batista/Wilson Batista	Curitiba	Pajero
Categoria Júnior			
201	Devarlei Kuhn/Evandro Mioto	Cascavel	Jeep
202	Bruno Cesconeto/Luana de Deus	Cascavel	Xaxim
203	Rene Bordignon/Margarete Bordignon	Cascavel	Ranger
204	Marcelo Beux/Cláudia Campestrini	Cascavel	S10 4x4
205	José Ademir de Oliveira/Carlos de Almeida	Cascavel	TR4
206	Leandro Eufrázio Dos Passos/Zico	Cascavel	Wrangler
207	Marcos Lotti/Rodrigo Risolis	Cascavel	Vitara
208	Gilmar Ferreira da Silva/Diorgenes Guerra	Cascavel	Cherokee
209	Mateus Astolfi/Adriana Peres	Maringá	Pajero Full
210	Eraldo Franzoi/Antenor Neto	Curitiba/Cascavel	Pajero
211	Reginaldo Trindade/Claudio Girelli	Cascavel	Cherokee
212	Fabiano Wiggers/Rafael Pinto	São José Dos Pinhais	Stark
213	Alexandre Frozza/Arthur Felipe Scotton	Cascavel	Troller
214	Michel Risso/Leandro Ostroski	Cascavel	Não divulgado
215	Milton Tamaki/Marcos Capovilla	Maringá	Vitara
216	Lennon Arossi/Eduardo Thomann	Cascavel	Troller
217	Leonardo Falcade/Davi Cividini Dal Bosco	Toledo	Ranger
218	Aroldo Nery/Rogério Chini	Toledo	F-75
219	Adair Steinhofel/Martina Polidorio Steinhofel	Cascavel	TR4

Felipe Massa pede "pés no chão" após testes

Mesmo animado com o encorajador início de temporada da Williams nos testes coletivos da Fórmula 1, Felipe Massa disse que ainda não é hora de botar salto alto e sim de manter os pés no chão. Sábado ele estabeleceu o melhor tempo do dia na terceira sessão de treinos coletivos, com o tempo de 1m33s258. Foi a segunda melhor marca da temporada.

"Não podemos tirar a nossa satisfação pelo trabalho que fizemos até agora. O carro é bom, veloz, confiável, mas ainda é cedo. Equipes como Red Bull e Lotus, que não estão muito bem, podem reagir rapidamente", lembrou.

Massa admitiu que o bom desempenho da equipe inglesa no deserto barenita excedeu à sua expectativa. "Para ser sincero, não esperava virar tão bem aqui. Na semana passada, quando o Rosberg andou na casa do 1m33s, achava que não daria para baixar a marca dele. Mas conseguimos avançar bastante no acerto. Quando simulamos a classificação, o carro estava muito rápido", comentou.

Além do contentamento com o comportamento em velocidade pura, Massa elogiou o trabalho de desenvolvimento do carro em conjunto com os técnicos da Williams. "O dia foi produtivo, porque conseguimos avançar muito em termos de acerto. Eu não estava feliz com algumas coisas, mas melhoramos bastante o carro. E olha que a pista estava lenta na maior parte do tempo, por causa do vento constante, e só no finalzinho é que ficou mais rápida. Na verdade, ser o mais veloz nesta parte do ano não dá ponto algum. O importante é que estamos entendendo esse carro cada vez mais. Terminar a corrida na Austrália será um grande desafio e quem tiver um carro confiável, como parece que temos, pode se dar muito bem", concluiu.

DIVULGAÇÃO

Massa encerrou os testes da pré-temporada como 2º mais rápido

Gustavo do Lago

Gustavo do Lago, da equipe Sicredi, deixa a categoria Novatos. Na etapa de abertura do Campeonato Sul-Brasileiro de Kart, a ser disputada no próximo dia 23, no Kartódromo Delci Damian, em Cascavel, ele estreará na categoria Graduados.

Renan dos Santos

Renan dos Santos é mais um cascavelense na categoria Júnior Menor. Sua estreia será no Sul-Brasileiro, em casa.

Na praia

Quem foi para as praias do Paraná e de Santa Catarina neste Carnaval está se sentindo como se estivesse em uma cidade que vai sediar uma corrida. A cada esquina é possível cruzar com um piloto.

Bernard não sabe se voltará à Ucrânia

Para 18 dos 19 jogadores que Felipão chamou para o amistoso de amanhã contra a África do Sul, a maior preocupação é embalar o time para a Copa. A exceção é o meia-atacante Bernard, único que atua na Ucrânia, país ameaçando de um confronto militar contra a Rússia. Ontem, temendo pela segurança, Bernard revelou já ter um plano de fuga e que há a chance de não voltar à Ucrânia após o amistoso de amanhã.

FUTEBOL

A 100 dias da Copa, evento no Brasil ainda desafia a Fifa

Secretário-geral da entidade máxima do esporte parece lamentar a comemorar data

São Paulo – A contagem regressiva de 100 dias para o início da Copa do Mundo de 2014 começa nesta terça-feira. E apesar do número ser motivo de comemoração, com diversas ações programadas pela Fifa, o atraso na entrega dos estádios brasileiros para o Mundial representa preocupação e um grande desafio para a entidade que controla o futebol no mundo. Quem garante é o secretário-geral da entidade, Jérôme Valcke.

"Estamos falando de condições em que o cimento não está nem mesmo seco", disse Valcke após reunião anual com a International Board, órgão que regulamenta as regras do futebol.

"Ainda temos que instalar todo o sistema de tecnologia da informação para a imprensa. Sem isso e os serviços de telecomunicações em dia, vocês irão dizer que somos os piores organizadores e que esse foi o pior evento de todos, mas para instalar a tecnologia em um estádio, precisamos de pelo menos 90 dias e trabalhar em todas as partes envolvidas, nossos parceiros comerciais, nossos parceiros de mídia, hospitalidade. A bola começará a rolar no dia 12 de junho e só irá parar no dia 13 de julho, e acho que as coisas funcionarão bem, mas também é verdade que sempre que você recebe algo atrasado se torna um desafio muito grande deixar pronto a tempo", acrescentou o dirigente.

"Não sou um especialista em Copa do Mundo, mas posso dizer claramente que não tem sido nada fácil. Estamos a quase 100 dias do primeiro jogo em um estádio em São Paulo que ainda não está pronto e só ficará mesmo a partir do dia 15 de maio. E como sabem, outros dois estádios [Curitiba e Manaus] também estão bem atrasados", disse Valcke, que há dois anos proferiu aquela que foi uma das suas frases mais polêmicas, dizendo que o "Brasil precisa de um chute no traseiro" por atrasos na programação.

ILUMINAÇÃO ESPECIAL NAS CIDADES-SEDE

Em uma ação que marca os 100 dias para o início da Copa do Mundo, dois importantes monumentos de Curitiba ganharam iluminação especial esta semana, em verde e amarelo. Importantes pontos turísticos da capital paranaense, a estufa do Jardim Botânico e o prédio que representa o Memorial da Imigração Japonesa, na Praça do Japão, foram os locais escolhidos e permanecerão iluminados até o jogo inaugural do Mundial, no dia 12 de junho. Além de Curitiba, as outras 11 cidades-sede também irão iluminar seus monumentos em alusão aos 100 dias para a Copa. A Fifa também prepara uma série de ações nas redes sociais. Os perfis da entidade na internet irão reproduzir mensagens de treinadores e jogadores. Desde a semana passada a página oficial da Fifa realiza um concurso para escolha de uma foto a partir da qual será feita uma arte alusiva aos 100 dias.

TCW ainda não terá técnico Richard Malka contra Paraná

Toledo – Confirmando o acordado com a comissão técnica antes da nona rodada do Paranaense, de que uma derrota para o Maringá culminaria com a troca do comando, a diretoria do TCW (Toledo Colônia Work) confirmou que o time inicia a semana sem Paulo Foiani, após o revés por 5 a 3 para o time maringaense, na noite de sexta. Para o lugar dele foi confirmado Richard Malka.

Com o resultado negativo, o Toledo não tem mais chances de avançar à segunda fase do Estadual e está garantido no Torneio da Morte, quadrangular que definirá os dois rebaixados para a Segundona 2015.

De acordo com o presidente Irno Picinini, a opção por Malka se deu pela experiência do treinador no futebol paranaense. Nos últimos anos ele acumulou passagens por Roma Apucarana (de 2009 a 2011), Foz do Iguaçu (2011), Metropolitano Maringá (2012), Paranavaí (2012) e Nacional (2013).

Nascido em São Paulo (SP), Richard Malka tem 40 anos e é formado em educação física pela USP (Universidade de São Paulo). Ele deverá chegar a Toledo na manhã desta quarta-feira, quando acompanhará o jogo entre TCW e Paraná Clube, marcado para as 21h50, no Estádio 14 de Dezembro. Em campo o Porco será comandado pelo auxiliar técnico Goianinho.

GAÚCHO

GRUPO A

Time	P	J	V	E	D	GP	GC	SG
1º Internacional	31	12	10	1	1	24	7	17
2º Veranópolis	20	11	5	5	1	13	8	5
3º B. de Pelotas	19	11	5	4	2	13	5	8
4º Lajeadense	16	11	4	4	3	12	9	3
5º São José	14	11	4	2	5	10	13	-3
6º Juventude	13	11	3	4	4	11	11	0
7º Aimoré	12	11	3	3	5	13	19	-6
8º Esportivo	10	12	2	4	6	11	20	-9

GRUPO B

Time	P	J	V	E	D	GP	GC	SG
1º Grêmio	21	11	6	3	2	20	10	10
2º Caxias	17	11	5	2	4	16	15	1
3º N. Hamburgo	17	12	5	2	5	12	14	-2
4º Cruzeiro	16	11	4	4	3	14	16	-2
5º São Paulo	11	11	2	5	4	11	14	-3
6º Pelotas	8	11	2	2	7	10	17	-7
7º São Luiz	6	11	1	3	7	6	12	-6
8º Passo Fundo	5	12	3	4	5	12	18	-6

12ª RODADA

Amanhã

19h	Passo Fundo	x	São Luiz
19h30	Internacional	x	São José
20h30	Lajeadense	x	Aimoré
20h30	Esportivo	x	Veranópolis
20h30	Novo Hamburgo	x	Pelotas
22h	Cruzeiro	x	Grêmio

Quinta-feira

19h	Brasil de Pelotas	x	Juventude
19h30	Caxias	x	São Paulo

CARIOCA

Time	P	J	V	E	D	GP	GC	SG
1º Flamengo	28	11	9	1	1	25	11	14
2º Fluminense	23	11	7	2	2	20	11	9
3º Cabofriense	23	11	7	2	2	16	11	5
4º Vasco	21	11	6	3	2	23	9	14
5º Nova Iguaçu	16	11	4	4	3	13	10	3
6º Botafogo	15	11	4	3	4	12	10	2
7º Boavista	15	11	4	3	4	16	20	-4
8º Friburguense	15	11	4	3	4	13	17	-4
9º Madureira	13	11	4	1	6	15	18	-3
10º V. Redonda	13	11	3	4	4	10	13	-3
11º Macaé	12	11	3	3	5	15	16	-1
12º Bangu	12	11	3	3	5	10	14	-4
13º Bonsucesso	11	11	2	5	4	11	12	-1
14º Resende	9	11	1	6	4	16	19	-3
15º D. de Caxias	8	11	2	2	7	10	19	-9
16º Audax	6	11	1	3	7	6	21	-15

12ª RODADA

Amanhã

16h	Nova Iguaçu	x	Madureira
16h	Bangu	x	Duque de Caxias
19h30	Macaé	x	Boavista
19h30	Fluminense	x	Friburguense
19h30	Vasco	x	Resende
22h	Bonsucesso	x	Flamengo

Quinta-feira

16h	Audax	x	Botafogo
19h30	Volta Redonda	x	Cabofriense

PARANAENSE

Time	P	J	V	E	D	GP	GC	SG
1º Coritiba	17	9	5	2	2	12	8	4
2º Maringá	16	9	5	1	3	16	11	5
3º Rio Branco	15	9	4	3	2	13	13	0
4º Prudentópolis	14	9	4	2	3	8	10	-2
5º Londrina	13	9	3	4	2	12	9	3
6º Atlético	12	9	3	3	3	14	9	5
7º Paraná Clube	12	9	3	3	3	9	6	3
8º J. Malucelli	12	9	3	3	3	14	13	1
9º Cianorte	12	9	3	3	3	13	13	0
10º Operário	11	9	2	5	2	10	10	0
11º Arapongas	7	9	1	4	4	6	15	-9
12º Toledo	4	9	1	1	7	9	19	-10

10ª RODADA

Quarta-feira

19h30	Coritiba	x	Prudentópolis
20h30	J. Malucelli	x	Londrina
20h30	Arapongas	x	Rio Branco
20h30	Cianorte	x	Operário
21h50	Toledo	x	Paraná Clube

Quinta-feira

19h30	Atlético	x	Maringá

PAULISTA

GRUPO A

Time	P	J	V	E	D	GP	GC	SG
1º Penapolense	18	11	6	0	5	14	12	2
2º São Paulo	18	11	5	3	3	19	12	7
3º Linense	10	11	3	1	7	7	15	-8
4º Sorocaba	9	11	2	3	6	14	23	-9
5º Comercial	8	11	2	2	7	10	16	-6

GRUPO B

Time	P	J	V	E	D	GP	GC	SG
1º Botafogo	22	11	7	1	3	21	17	4
2º Ituano	21	11	6	3	2	13	7	6
3º Corinthians	17	11	5	2	4	15	16	-1
4º Audax	17	11	4	5	2	12	10	2
5º XV de Pirac.	11	11	3	2	6	12	16	-4

GRUPO C

Time	P	J	V	E	D	GP	GC	SG
1º Santos	26	11	8	2	1	25	9	16
2º Ponte Preta	21	11	7	0	4	13	13	0
3º São Bernardo	18	11	5	3	3	11	8	3
4º Portuguesa	14	11	4	2	5	16	13	3
5º Paulista	2	11	0	2	9	7	21	-14

GRUPO D

Time	P	J	V	E	D	GP	GC	SG
1º Palmeiras	26	11	8	2	1	19	8	11
2º Rio Claro	18	11	5	3	3	17	13	4
3º Bragantino	16	11	5	1	5	11	13	-2
4º Mogi Mirim	12	11	3	3	5	14	20	-6
5º Oeste	5	11	1	2	8	10	18	-8

12ª RODADA

Amanhã

17h	Sorocaba	x	Botafogo
17h	Oeste	x	Paulista
19h30	Comercial	x	Ituano
19h30	Bragantino	x	Ponte Preta
19h30	São Bernardo	x	Rio Claro
22h	Linense	x	Corinthians
22h	São Paulo	x	Audax

Quinta-feira

19h30	Penapolense	x	XV de Piracicaba
19h30	Palmeiras	x	Portuguesa
21h	Mogi Mirim	x	Santos

panorama esportivo

Conflito de datas

Dia 15 de abril ou 15 de maio? Em uma dessas datas ocorrerá a abertura da Arena Corinthians, estádio que receberá o jogo inaugural da Copa do Mundo de 2014, entre Brasil e Croácia, no dia 12 de junho. O problema é que nem os organizadores se entendem sobre quando efetivamente o estádio paulista será inaugurado. Em entrevista no fim de semana, o secretário-geral da Fifa, Jérôme Valcke, disse que o Itaquerão será inaugurado em 15 de maio, mas essa data é um mês após o prometido pela construtora Odebrecht, que, mesmo após a fala do dirigente, voltou a reafirmar o compromisso de que tudo estará pronto em 15 de abril.

Futsal

Treinador mais vitorioso do futsal paranaense, o cascavelense Nei Victor, de 49 anos, ganhou esta semana destaque no site da Federação Paranaense de Futebol de Salão por seus feitos em prol do salonismo estadual. A entidade que comando o esporte no Paraná questiona se Nei Victor está para o futsal ou se o futsal está para Nei Victor. Como resposta, diz que ambos são sinônimos, pois se complementam.

Chave Ouro

A Federação Paranaense de Futebol de Salão divulgou prévia da tabela de jogos da Chave Ouro do Campeonato Paranaense de 2014 com pequenas modificações em relação à apresentada após a realização do arbitral, no início de fevereiro. A tabela mostra que o Estadual começará no próximo dia 14, sexta-feira da semana que vem, antecipando, assim, em um dia o início das disputas em relação ao divulgado na reunião arbitral.

A rodada

Marcada para o dia 14, a rodada inaugural da Chave Ouro 2014 terá início com São Lucas x Cascavel e Rondon x Marreco. Para o dia seguinte estão marcados ACF x Foz Cataratas, Umuarama x Ampére, Campo Mourão x Guarapuava e Maringá x Clevelândia.

Reforço

O meia-atacante Henrique, destaque na conquista do título da Série B em 2011 pela Portuguesa, é a nova contratação do Paraná Clube para a temporada. O atleta vai reforçar a equipe até o fim do ano.

72 VEZES OU PRIMEIRA PARCELA PARA MAIO

OU TAXA 0% PARA LINHA SANDERO E DUSTER

SANDERO STEPWAY ▶

1.6 16V FLEX 13/14

- RÁDIO MP3, USB E BLUETOOTH
- VIDROS DIANTEIROS ELÉTRICOS
- COMPUTADOR DE BORDO
- AR CONDICIONADO
- AIR BAG DUPLO
- ABS

A PARTIR DE
R$ 42.990

ENTRADA DE R$ 24.504,00
+ 24x 836,16

TAXA 0%

3 ANOS GARANTIA

3 ANOS GARANTIA

VENHA CONHECER O
NOVO LOGAN

A PARTIR DE
R$ 28.990

DUSTER DYNAMIQUE ▶

1.6 16V FLEX 13/14

- DIREÇÃO HIDRÁULICA
- AIR BAGS DUPLO
- AR CONDICIONADO
- VIDROS E TRAVAS ELÉTRICAS
- RODAS DE LIGA LEVE
- FARÓIS DE NEBLINA
- ABS

A PARTIR DE
R$ 57.990

ENTRADA DE R$ 37.694,00
+ 24x 915,51

TAXA 0%

3 ANOS GARANTIA

DUSTER DYNAMIQUE 1.6 16V 13/14 a partir de R$ 57.990,00 ou (65% de Entrada) R$ 37.694,00 + 24x de R$ 915,51com taxa de 0% ao mês + TC, IOF e Seguro Proteção Financeira. SANDERO STEPWAY 1.6 16V 13/14 a partir de R$ 42.990,00 ou (57% de Entrada) R$ 24.504,00 + 24x de R$ 836,16 com taxa de 0% ao mês + TC, IOF e Seguro Proteção Financeira. NOVO LOGAN 1.0 16V 13/14 a partir de R$ 28.990,00. Os carros acima anunciados têm pintura sólida e são Flex. Pagamento da primeira parcela para o mês de Abril. Financiamento sujeito a aprovação de crédito pela financeira Renault. Imagens meramente ilustrativas. Alguns itens mostrados e/ou mencionados são opcionais e/ou acessórios e/ou referente a versões especificas. Consulte a concessionária Open Veículos. Se beber não dirija. Promoção válida até dia 05/03/2014. Enquanto dirigir, não fale ao celular. Preserve a vida. O uso do cinto de segurança em conjunto com Air bag podem salvar vidas.

Open Veículos
Você mais perto de um RENAULT

CASCAVEL - (45) 3218-3000
Avenida Brasil, 1339 - Jardim Gramado

TOLEDO - (45) 3277-8100
Av. Parigot de Souza, 3224

FOZ DO IGUAÇU - (45) 3576-5000
Rua Nelson da Cunha Junior, 300

RENAULT
MUDE DE DIREÇÃO

Primeiro lugar na parada Billboard 200

A trilha sonora para a animação de sucesso da Disney "Frozen - Uma aventura congelante" recuperou o primeiro lugar na lista semanal de álbuns Billboard 200, tornando-se a primeira em 15 anos a ficar mais de cinco semanas no primeiro lugar da parada. A trilha sonora de "Frozen", que inclui a canção "Let it go", ganhador do Oscar, vendeu mais 89 mil cópias na semana passada.

Cascavel, uma cidade de músicos

Cascavel - O setor de música da Secretaria de Cultura de Cascavel está movimentado. Só no Coral Municipal ingressaram recentemente aproximadamente 30 pessoas interessadas em cantar, aprender teoria musical e vocal ou praticar qualquer outra atividade oferecida gratuitamente aos integrantes do coro.

Segundo Giordana Galvan Lube, maestrina da Orquestra Sinfônica de Cascavel e responsável pelo setor musical, os novos interessados, que precisam ter acima de 16 anos, devem aguardar a abertura de novas inscrições no meio do ano.

A Orquestra Sinfônica de Cascavel também tem admitido novos músicos. Somente no início de 2014 sete novos componentes passaram a fazer parte do grupo. Porém, segundo Giordana, o processo de admissão de novos integrantes na orquestra é diferente. "Na Orquestra, o processo de admissão é permanente. Dependendo do instrumento que a pessoa executa, sempre há espaço, como o caso de violino, viola clássica, violoncelo e contrabaixo acústico. Para os instrumentos de sopro, precisa verificar se há vagas para o instrumento pretendido. No momento, há vagas para flauta transversa, trombone de vara e percussão (bombo, caixa, pratos e acessórios)", esclarece a maestrina, avisando ainda que a Orquestra de Flauta Doce reiniciará seus trabalhos no próximo dia 10 e abrirá 30 novas vagas para alunos a partir de nove anos. "Todas as atividades são gratuitas e abertas a toda comunidade e os interessados podem obter mais informações na Secretaria Municipal de Cultura ou pelo telefone (45) 3902-1370", diz Giordana.

DIA DA MULHER

Já para as mulheres da cidade, Giordana tem uma surpresa. "Para comemorar o nosso dia, 8 de março, a secretaria irá promover um concerto no Centro Cultural Gilberto Mayer, às 19h, com muitos artistas convidados, como Heros Dellavega e Adriano Brandão, poetas, músicos e atores, além do Coral Municipal e músicos das orquestras Sinfônica e de Flauta Doce". *(Stela Giordani)*

FOTOS: DIVULGAÇÃO

Feira de Serviços terá participação da Unioeste

Cascavel - *Será realizada no próximo dia 8, Dia Internacional da Mulher, a "Feira de Serviços – Mulheres e seus Jeitos de Mudar o Mundo", que é um encontro entre instituições que desenvolvem projetos abordando as áreas de igualdade de sexos, valorização da mulher, saúde, segurança, educação e solidariedade. O evento será realizado das 9h às 15h, no Calçadão da Avenida Brasil (em frente ao Hotel Copas Verdes).*

A feira é organizada pelo Colegiado ODM (Objetivo de Desenvolvimento do Milênio) e pelo Sesi (Serviço Social da Indústria) e a Unioeste estará participando com os cursos de Fisioterapia, Odontologia, Letras e Enfermagem. Serão ofertadas orientações sobre o câncer de boca e cuidados da saúde bucal das crianças, feitas dinâmicas de conscientização sobre o tabagismo e uma apresentação do grupo de teatro. Estará presente também o Banco de Leite do Hospital Universitário do Oeste do Paraná, com orientações sobre amamentação.

Os serviços serão ofertados gratuitamente e irão desde exames preventivos a orientações de saúde e jurídicas, além de cortes de cabelo, massagem, design de sobrancelha, recreação, oficinas de artesanato, apresentações de música e dança.

OS MAIORES ERROS AO DEPILAR AS PERNAS COM LÂMINA

*Entre os métodos de depilação mais populares está a retirada dos pelos com lâmina. Ótima aliada das mulheres que buscam praticidade, a depilação com lâmina é rápida, indolor e pode ser muito eficiente. Mas a ferramenta precisa ser usada de forma correta. Segundo a dermatologista Helena Zantut, a lâmina retira uma camada superficial da pele e pode causar pequenos traumas, como cortes e pelos encravados. Para deixar a pele lisinha e livre de manchas e irritações, confira abaixo os erros comuns na hora de se depilar e conheça cuidados indispensáveis para garantir resultados eficientes. (*Fonte: Dicas de Mulher*)*

RASPAR AS PERNAS ASSIM QUE ENTRA NO CHUVEIRO

Muitas mulheres querem se livrar logo dos pelos e, assim que entram no banho, fazem uso da lâmina. Mas a dermatologista Helena Zantut aconselha esperar cerca de 15 minutos no banho antes de iniciar o processo. Este tempo é suficiente para abrir os folículos e, além disso, a pele estará mais hidratada e deslizará melhor a lâmina. Também não é indicado esperar muito mais do que este tempo: neste caso, a pele pode enrugar e inchar, tornando mais difícil o corte dos pelos.

NÃO USAR NADA PARA DESLIZAR A LÂMINA

Não importa a pressa, você nunca deve raspar as pernas "a seco". É imprescindível ensaboá-las com creme de barbear ou mesmo um creme hidratante para garantir que a lâmina deslize com facilidade sobre a pele. Assim, você evita cortes e agressões. Mesmo o condicionador de cabelo pode ser eficiente para este fim. Apenas evite o sabonete em barra, que não cria lubrificação suficiente para deslizar facilmente a lâmina contra a pele, aumentando as chances de cortes.

RASPAR PARA CIMA ANTES DE RASPAR PARA BAIXO

Na primeira passagem da lâmina nas pernas, passe no sentido do crescimento dos pelos (para baixo), e só depois no sentido contrário. E, se você tem a pele sensível, nem deve fazer o segundo passo. . A dermatologista Helena Zantut explica que, embora passar a lâmina contra o pelo resulte em um corte mais rente, este modo também aumenta a possibilidade de irritação e pelos encravados.

NÃO PREVENIR E TRATAR PELOS ENCRAVADOS

É comum o processo de depilação causar pelos encravados, e, se não forem tratados, eles podem se transformar em cicatrizes. Para evitar inchaços e vermelhidão, procure usar um esfoliante corporal cerca de duas vezes por semana no local depilado. Para tratá-los, você pode usar compressas quentes sobre a área afetada – o calor ajudará a relaxar o local.

APARELHOS DE APENAS UMA LÂMINA

Eles podem quebrar o galho se você estiver fora de casa, mas evite usar os aparelhos com apenas uma lâmina de corte. Em vez disso, invista em aparelhos melhores, de quatro ou cinco lâminas. Eles custam um pouco mais caro, mas são mais eficientes, pois permitem que você deslize mais facilmente por áreas difíceis, como joelhos e tornozelos. Vale a pena o investimento!

NÃO TROCAR A LÂMINA COM FREQUÊNCIA

As lâminas podem ser reutilizadas entre cinco e dez vezes. Depois disso, ficam velhas e ineficazes. Além de ficar mais difícil a retirada dos pelos, elas são mais propensas a causar inchaços e vermelhidão, e conter bactérias, que potencialmente podem causar infecções. Portanto, utilize sempre lâminas novas.

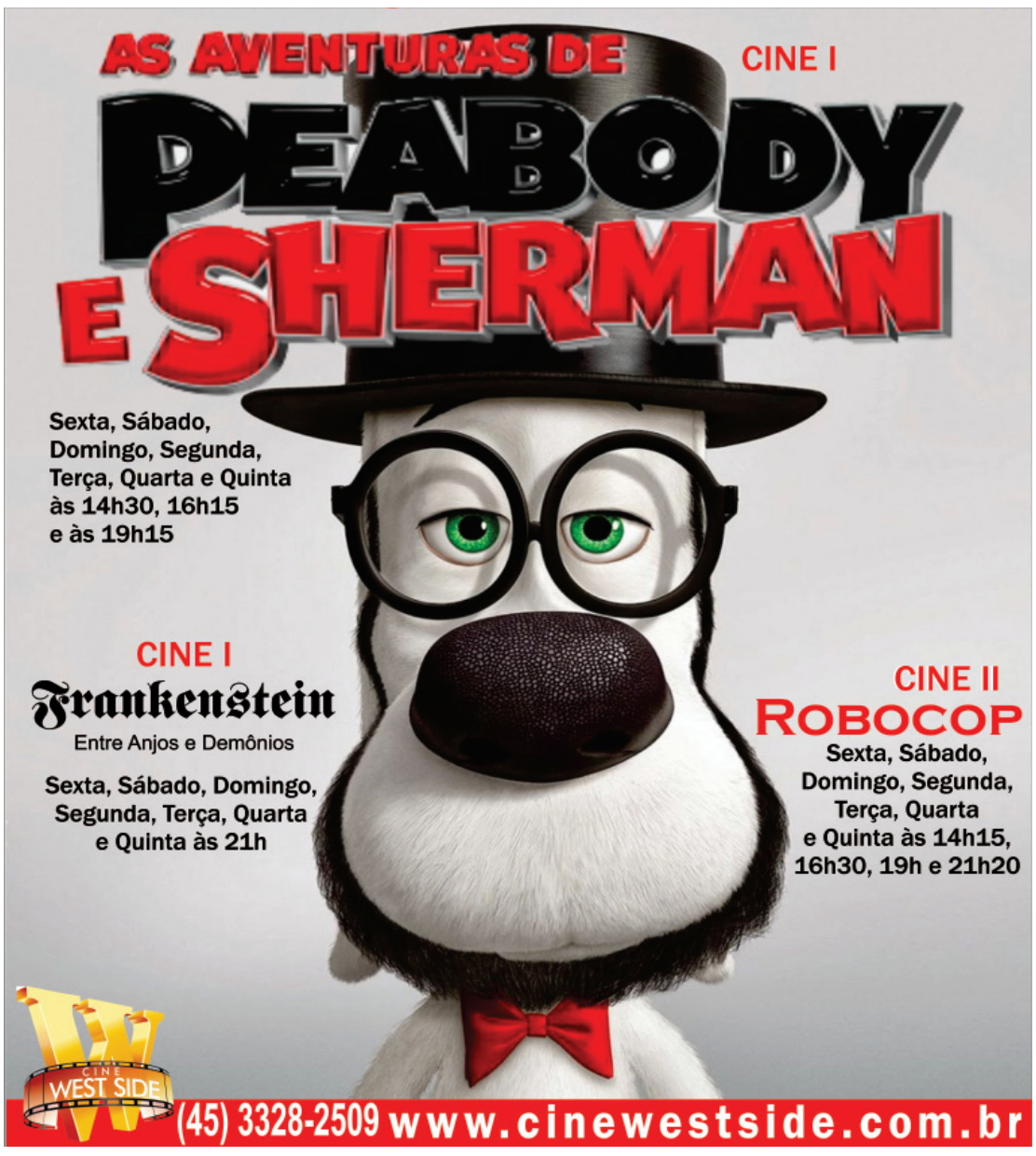

HOJE NA TV

TV TAROBÁ

06h00 – Minúsculos
06h15 – Só Risos
06h50 – Primeira Hora
08h00 – Minuto da Copa
08h05 - Dia Dia
09h10 - Band Kids
11h10 – Atualidades com Olga Bongiovanni
12h10 – Jornal Tarobá 1ª Edição
12h50 - Tarobá Esportes
13h05 - Tempo Quente
14h00 – Vitrine Revista
15h00 – Band Folia
15h50 – Os Simpsons
16h50 – Brasil Urgente
17h50 – Brasil Urgente / Local
18h40 – Ponto de Vista
18h50 – Jornal Tarobá 2ª Edição
19h20 – Jornal da Band
20h25 – Minuto da Copa
20h30 – Show da Fé
21h20 – Minuto da Copa
21h25 – Como eu Conheci sua Mãe
22h00 – Os Simpsons
22h30 – Justiça Implacável
23h25 – Band Folia
00h30 - Jornal da Noite
01h00 – Band Folia
03h00 - Igreja Mundial

RPC TV

06h45 – Bom Dia Paraná
07h30 – Bom Dia Brasil
08h30 – Mais Você
09h55 - Bem Estar
10h40 – Encontro com Fátima Bernardes
12h00 – Paraná TV 1ª Edição
12h45 - Globo Esporte
13h15 - Jornal Hoje
13h45 – Compacto do Desfile das Escolas de Samba do Rio de Janeiro
14h55 – Vale a Pena Ver de Novo / Caras & Bocas
16h00 – Apuração de São Paulo
17h50 - Malhação
18h20 – Joia Rara
19h10 – Paraná TV 2ª Edição
19h30 – Além do Horizonte
20h30 – Jornal Nacional
21h10 – Em Família
22h25 – Big Brother Brasil
23h30 – A Teia
00h15 – Jornal da Globo
00h45 – Programete de Fórmula 1
00h50 – Missing
02h20 – Corujão / Eu, Eu Mesmo & Irene

REDE MASSA

06h00 – Jornal do SBT
07h00 – Jornal da Massa
07h30 – Tribuna da Massa: Manhã
08h30 – Jornal SBT Manhã
09h00 – Bom Dia & Cia
10h45 - Pitadas do Tempero
11h00 – Destaque
11h45 - Show de Bola
12h00 – Tribuna da Massa: 1ª Edição
13h30 – Naipi Comunidade
14h15 – As Visões da Raven
14h30 – Café com Aroma de Mulher
15h30 – Por Ela... Sou Eva
16h30 – A Madrasta
17h30 – Por Teu Amor
18h30 – Chaves
18h50 – Tribuna da Massa: 2ª Edição
19h20 - SBT Paraná
19h45 – SBT Brasil
20h30 – Chiquititas
21h15 - Rebelde
22h00 – Programa do Ratinho
23h00 – SBT Folia
01h00 – Jornal do SBT
01h45 - The Big Bang Theory
02h15 – Dois Homens e Meio
02h45 – O Mentalista
03h30 – RS Soares

RIC TV

06h45 – Record Kids
07h30 - Paraná no Ar
08h45 – Fala Brasil
10h00 – Hoje em Dia
12h25 – Balanço Geral
13h45 – Ver Mais
14h30 – Cine Aventura Especial / Hulk
17h20 – Cidade Alerta
19h00 – Cidade Alerta Paraná
20h00 – RIC Notícias
20h40 - Jornal da Record
21h15 – Pecado Pecado
22h15 – Era Uma Vez
23h15 – Breaking Bad
00h15 – Engana-me se Puder
01h15 – IURD

CATVE

06h00 - Telecurso
07h00 – Liangong
07h30 – Saúde Brasil
08h00 – O Causo do Dia
08h15 – Inglês com Música
08h30 – Bob, o Construtor
09h00 – Peixonauta
09h30 - Quintal da Cultura
11h30 – Sítio do Pica-pau Amarelo
12h00 – Jornal da Cultura
13h00 – Mais Cultura
13h30 - JC Debate
14h00 - Doug
14h30 – Quintal da Cultura
17h45 – Sinais do Sagrado
18h00 – Matinê Cultura
19h30 – Sítio do Pica-pau Amarelo
20h00 – Caçadores de Mito
20h55 – O Causo do Dia
21h00 – Jornal da Cultura
22h00 – Cultura Carnaval

Programações sujeitas a alterações

Arcoplex 3D DIGITAL
CINEMAS STADIUM Fone: 3226-3322
PROGRAMAÇÃO ARCOPLEX - SHOPPING JL

SALA 1
Uma Aventura LEGO / 3D / Animação
Sexta à Quinta às 13:30 / 15:30

Pompéia / 3D / Dub / Ação / 14 anos
Sexta à Quinta às 17:30

Pompéia / 3D / Leg / Ação / 14 anos
Sexta à Quinta às 19:30 / 21:30

SALA 2
ROBOCOP / Leg / 1h 57min / 16 anos
Sexta à Quinta às 14:20 / 16:40 / 19h / 21:20

SALA 3
O Lobo de Wall Street / Leg / 18 anos
Sexta à Quinta às 17:20 / 20:40

Frozen: Uma Aventura / Dub/ Livre
Sexta à Quinta às 15:00

Mocidade Azul é a campeã do desfile de Carnaval de Curitiba

Curitiba - No ano em que o desfile de Carnaval voltou para a Avenida Marechal Deodoro, a escola de samba Mocidade Azul sagrou-se a campeã do Carnaval de Curitiba. A apuração da avaliação dos jurados ocorreu na tarde de domingo, no Memorial de Curitiba.

A Mocidade Azul recebeu 199,1 pontos no total, superando a Acadêmicos da Realeza (2º lugar com 196,7 pontos), a Embaixadores da Alegria (3º, com 194,9) e a Leões da Mocidade (4º com 194,0). Com isso, a Mocidade Azul desbancou a Acadêmicos da Realeza, campeã em 2013. As duas haviam dividido o título em 2012, já que na ocasião terminaram empatadas. A Leões da Mocidade, última colocada, caiu para o grupo de acesso do Carnaval da cidade.

Na divisão de acesso do Carnaval de Curitiba, a vitória coube à escola Imperatriz da Liberdade, que bateu Os Internautas, Unidos do Bairro Alto e Unidos de Pinhais na avaliação dos jurados. Com isso, a escola vitoriosa vai desfilar no grupo principal em 2015.

Foram avaliados dez quesitos: enredo, samba-enredo, bateria, ala das baianas, comissão de frente, mestre-sala e porta-bandeira, alegorias e adereços, fantasias, conjunto e harmonia. Cada categoria foi avaliada por dois jurados diferentes. Apenas cinco de um total de 20 jurados não deram nota máxima para a Mocidade Azul.

A abertura dos envelopes com as notas atrasou. Prevista para começar às 15h, teve início apenas às 16h30, a partir do momento em que todas as escolas estavam presentes ao Memorial. Primeiro, foram divulgadas as notas do grupo de acesso com encerramento às 17h15. Às 17h45, começou a abertura dos envelopes com os resultados do grupo principal.

MANIFESTAÇÕES

A apuração foi marcada por manifestações dos dirigentes de escolas. Um deles afirmou que o desfile foi prejudicado pela greve do transporte coletivo. Outro afirmou que as notas na planilha estavam rasuradas - antes de ser anunciada, cada nota dos avaliadores passou por uma revista dos quatro integrantes das escolas que estavam na mesa. Um terceiro afirmou que as escolas de samba não podem atrasar o desfile, mas a comissão organizadora não vê problema em atrasar o anúncio das notas.

Às 18h05, uma integrante de uma escola tentou invadir o palco em que estava a mesa da organização do Carnaval. Ela teve que ser contida. Mais tarde, o integrante da escola Embaixadores da Alegria foi retirado da mesa pela organização.

SEM PERDAS

Pelo regulamento do desfile, havia quesitos que poderiam eliminar as escolas previamente. Todas cumpriram o número mínimo de integrantes, de 230. Assim, ninguém foi eliminada de antemão. A Leões da Mocidade teria atrasado o início do desfile em 5 minutos. Contudo, uma contra-argumentação foi aceita pela mesa e não houve perda de pontos.

AVALIAÇÃO

Independente de vencedores e derrotados, a comissão organizadora do Carnaval de Curitiba afirma que o desfile de 2014 foi um sucesso. "Ajudou o Carnaval ter voltado para centro da cidade", disse Jaciel Teixeira, coordenador do Carnaval. Segundo ele, houve melhoras em relação aos tempos em que o desfile era na Avenida Cândido de Abreu. Críticos diziam que era nítida a empolgação de todas as escolas pela volta à Marechal.

Casal são-miguelense conquista título de Rei Momo e Rainha do Carnaval Regional

São Miguel do Iguaçu - O casal são-miguelense Vitor e Suzi Mognon conquistou na tarde de sábado o título de Rei Momo e Rainha do Carnaval Regional da Terceira Idade. A folia ocorreu na cidade de Medianeira e reuniu idosos de sete municípios da região.

O casal concorreu com adversários de peso, mas ganhou pela alegria contagiante que lhe rendeu o apoio não só dos são-miguelenses.

Após o retorno a São Miguel, o casal foi homenageado pelos integrantes do Clube da Terceira Idade Maria de Toni (da sede) com uma carreata que percorreu as principais ruas da cidade. Vitor e Suzi subiram em uma caminhonete e receberam o reconhecimento da população.

"É muito bom ver os idosos da nossa cidade contentes e cheios de vitalidade. Eles são a prova de que não tem idade pra pular Carnaval e essa é a hora de aproveitar a vida. Com certeza toda a cidade sente orgulho da conquista. Eles merecem o nosso reconhecimento e nossos parabéns", declarou o prefeito Claudio Dutra.

Seu Vitor tem 60 anos e Dona Suzi 59. Eles participam do Clube há quase três anos e não perdem os tradicionais bailinhos das quintas-feiras. O casal foi escolhido para representar a cidade no concurso por meio de um sorteio.

Em 2011, outro casal (Pedro Alves e Ilizete da Costa) faturou título de Rei Momo e Rainha do Carnaval Regional da Terceira Idade para São Miguel.

DIVULGAÇÃO

O casal vencedor comemora o título com os filhos e netos

CLUBE DE IDOSOS DE ENTRE RIOS TEM NOVA DIRETORIA

Entre Rios - O Clube de Idosos Alegria de Entre Rios do Oeste teve eleição e posse da nova diretoria na última semana, em sua sede própria ao lado do Centro de Eventos. Após o pleito, que ocorreu na parte da manhã, houve o pronunciamento do prefeito Jones Heiden e demais autoridades administrativas do município, seguido de almoço e música ao vivo na parte da tarde.

Apesar da gestão administrativa ter a duração de dois anos, Olicio Bomm presidiu o clube por uma década, e agora transmitiu o cargo para Dario Bier, que vai dar continuidade aos programas que deram certo e buscar inovar ainda mais.

CONQUISTAS

O ex-presidente Olicio relembra das condições de uma década atrás e das inúmeras melhorias em que o clube foi beneficiado ao longo deste período, tanto nas ampliações físicas, climatização e adequações às exigências dos bombeiros quanto aos encontros e programas festivos e culturais promovidos pelo clube e de participação nos eventos municipais e da região.

DIVULGAÇÃO

Integrantes do Clube de Idosos Alegria compareceram em grande número no dia da eleição e posse

Para Dario Bier, "o capital maior que o clube de idosos possui é o seu quadro de sócios e a satisfação proporcionada pelos encontros festivos" enaltece o novo presidente.

A nova diretoria ficou composta da seguinte forma: presidente Dario Bier e vice Teresinha Klein; secretário, Dercio José Hentges e vice, Loiva Lenz; tesoureiro, Celestino Bach e vice, Darci Heydt; conselho fiscal, Olivio Maldaner, Lili Schenkel e Marlene Staub. Os suplentes são Italo Klein, Danilo Riffel e Sergio Staub.

"12 Anos de Escravidão" leva o Oscar de melhor filme

FOTOS: DIVULGAÇÃO

Los Angeles *– Apontado desde o início como um dos favoritos do Oscar 2014, "12 Anos de Escravidão", levou a cobiçada estatueta de melhor filme no Oscar 2014. O filme ganhou três prêmios no evento: Roteiro Adaptado, Melhor Atriz Coadjuvante e Melhor Filme.*

O prêmio de Melhor Filme é também o primeiro Oscar de Brad Pitt, que é produtor de "12 Anos de Escravidão". Dirigida por Steve McQueen, a obra é baseada nas memórias de Solomon Northup (Chiwetel Ejiofor), negro livre do Norte dos Estados Unidos que é sequestrado e vendido como escravo.

"Todo o louvor deve ir para Solomon Northup", disse o roteirista John Ridley em discurso no Oscar. "Essas são as suas palavras. Essa é a vida dele", explicou, lembrando que a história de "12 Anos" é verídica.

Vencedor do Globo de Ouro de Melhor Drama, o filme concorreu ao Oscar também nas categorias de Melhor Ator (Chiwetel Ejiofor), Melhor Ator Coadjuvante (Michael Fassbender), Melhor Atriz Coadjuvante (Lupita Nyong'o, que levou o prêmio), Melhor Direção (Steve McQueen), Melhor Roteiro Adaptado (John Ridley), Melhor Figurino, Melhor Edição e Melhor Direção de Arte.

"GRAVIDADE"

Apesar de não ter levado o Oscar de Melhor Filme, "Gravidade" foi a obra que saiu com mais prêmios: sete, ao total. Entre eles, o de Melhor Diretor, para Alfonso Cuarón. É a primeira vez que a Academia dá um Oscar de direção a um latino-americano.

"Trapaça", do diretor David O. Russell ("O Lado Bom da Vida"), não levou nenhum prêmio no Oscar 2014, embora tenha sido o líder de indicações, com dez categorias concorrendo, mesmo número de "Gravidade". "O Lobo de Wall Street", de Martin Scorsese, "Capitão Phillips", do diretor Paul Greengrass ("A Supremacia Bourne"), e "Nebraska", do diretor norte-americano Alexander Payne, também não levaram nenhuma estatueta.

"12 Anos de Escravidão", de Steve McQueen, mostra a jornada de Solomon Northup (Chiwetel Ejiofor), um negro livre no norte dos Estados Unidos, após ser sequestrado e levado ao sul do país para ser novamente escravizado.

"Clube de Compras Dallas" rende prêmios de melhores atores

O filme "Clube de Compras Dallas" rendeu a Matthew McConaughey a estatueta de Melhor Ator e à Jared Leto o prêmio de Melhor Ator Coadjuvante. Foi o primeiro Oscar de McConaughey.

Em "Clube de Compras Dallas", Matthew McConaughey faz o papel de Ron Woodroof, paciente diagnosticado com Aids na década de 1980. Os médicos lhe dão seis meses de vida e, diante da falta de medicação nos EUA, ele decide traficar remédios para ajudar outros pacientes. Para interpretar o personagem soropositivo, McConaughey emagreceu 15 kg.

Leto também perdeu peso para o papel: 18 kg. Com o Oscar em mãos, o ator dedicou o prêmio para as "36 milhões de pessoas que perderam a batalha para a aids", em referência a luta de seu personagem, a transexual Rayon, que luta contra o HIV no filme.

O filme "Clube de Compras Dallas" rendeu ao ator Matthew McConaughey seu primeiro Oscar

Melhores atrizes

Cate Blanchett levou a estatueta de Melhor Atriz do Oscar 2014, por sua atuação em "Blue Jasmine". A australiana Cate Blanchett já ganhou diversos prêmios ao longo de sua carreira, incluindo um Oscar de melhor atriz coadjuvante (por "O Aviador").

Lupita Nyong'o levou a estatueta de Melhor Atriz Coadjuvante por sua atuação em "12 Anos de Escravidão".

"Quando eu olho para essa estátua dourada, espero que isso lembre todas as crianças pequenas que, não importa de onde você é, seus sonhos são válidos", disse a atriz, arrancando aplausos e lágrimas da plateia no Dolby Theatre, palco da cerimônia.

Homenagem ao cineasta brasileiro Eduardo Coutinho

O cineasta brasileiro Eduardo Coutinho, que foi morto a facadas pelo filho no dia 2 de fevereiro, foi um dos homenageados no Oscar 2014. Coutinho, um dos principais documentaristas brasileiros, havia sido convidado em meados de 2013 pela Academia de Artes e Ciências Cinematográficas, responsável pela premiação do Oscar, para fazer parte da instituição.

Sua imagem apareceu entre as perdas do ano, entre elas, a dos atores Paul Walker e Philip Seymour-Hoffman. O francês Alain Resnais, que morreu neste sábado (1º) aos 91 anos, não esteve entre os homenageados. Conhecido por filmes como "Hiroshima, Meu Amor" (1959), "O Ano Passado em Marienbad" (1961) e "Muriel" (1963), Resnais costuma ser associado ao movimento experimental que ficou conhecido como nouvelle vague na França.

Ganhadores do Oscar em 2014

MELHOR FILME
"12 Anos de Escravidão"

MELHOR ATOR
Matthew McConaughey, por "Clube de Compras Dallas"

MELHOR ATRIZ
Cate Blanchett, por "Blue Jasmine"

MELHOR ATOR COADJUVANTE
Jared Leto, por "Clube de Compras Dallas"

MELHOR ATRIZ COADJUVANTE
Lupita Nyong'o, por "12 Anos de Escravidão"

MELHOR DIRETOR
Alfonso Cuarón, por "Gravidade"

MELHOR ROTEIRO ORIGINAL
"Ela", escrito por Spike Jonze (VENCEDOR)

MELHOR ROTEIRO ADAPTADO
"12 Anos de Escravidão"

MELHOR ANIMAÇÃO
"Frozen: Uma Aventura Congelante"

MELHOR FILME ESTRANGEIRO
"A Grande Beleza" (Itália)

MELHOR DOCUMENTÁRIO
"A Um Passo do Estrelato"

DOCUMENTÁRIO DE CURTA-METRAGEM
"The Lady in Number 6: Music Saved My Life"

TRILHA SONORA
Steven Price, por "Gravidade"

MELHOR CANÇÃO ORIGINAL
"Let it Go", de "Frozen" - Música e letra de Kristen Anderson-Lopez e Robert Lopez

FIGURINO
"O Grande Gatsby"

CABELO E MAQUIAGEM
"Clube de Compras Dallas"

MELHOR CURTA
"Helium"

MELHOR CURTA DE ANIMAÇÃO
"Mr Hublot"

MELHOR EDIÇÃO
"Gravidade"

EFEITOS VISUAIS
"Gravidade"

FOTOGRAFIA
"Gravidade"

EDIÇÃO DE SOM
"Gravidade"

MIXAGEM DE SOM
"Gravidade"

Itália leva primeiro Oscar desde "A Vida é Bela"

O filme "A Grande Beleza" levou a estatueta de Melhor Filme Estrangeiro. O prêmio quebra um jejum de 15 anos no cinema italiano: é o primeiro Oscar que vai para o país desde "A Vida é Bela", de 1999. Dirigido por Paolo Sorrentino, "A Grande Beleza" foi exibido no Festival de Cannes em 2013 e também venceu o Globo de Ouro.

inside@oparana.com.br

inside by Vinnyk

Siga a coluna no Instagram: @colunainside

Curta a coluna no Facebook: www.facebook.com/insideopr

Por: Vinicius Bracht Oliveira

Aline Maria, no Ministterio Club, clicada por Adriano Camargo

Happy Bday

Hoje o dia é deles: Eduardo Olmedo, Janaína Norder Tschurtschenthaler Vieira, Jé Carletto, Allan Machado, Rafael Marchiore, Ana Carolina Massignani, Roberta Salvalagio Marques Rizo, Thiago Fernandes dos Santos e Jackson Pereira. Parabéns, sucesso e muitas felicidades!

As belas Juliana Cé e Bruna Grapégia, curtindo a noite no Mr. John Bar

Ministterio!

Os amantes da música eletrônica devem reservar quatro datas. São elas: 08/03 – Cross Over; 22/03 – Bruno Barudi; 19/04 – L'Adour e 07/06 – Fabrício Peçanha. São atrações para ninguém botar defeito. Agora é só esperar e curtir a balada! #ministterio #baladas #agenda

#Curti!

"Duvide do que vem fácil. E não desista do que é difícil".

S5!

A Samsung apresentou na semana passada, durante a MWC 2014 - Congresso Mundial de Celulares, ocorrido ocorreu em Barcelona, o substituto do Galaxy S4. O Galaxy S5 vem com tudo para o mercado a partir do dia 11 de abril. O preço ainda não está definido, mas boatos dão conta que custará em torno de R$ 3.000. O smartphone roda Android 4.4.2 (Kit Kat) e oferece tela Super Amoled de 5,1 polegadas com resolução de 1920x1080 pixels. Nas especificações estão um processador quad-core de 2,5 GHz, memória RAM de 2 GB e armazenamento interno de 16 ou 32 GB, com expansão por microSD de até 128 GB.

White Party!

Há 11 anos a Bielle sedia a tradicional Festa do Branco. E neste ano, novidades serão apresentadas no evento, que agitará a casa no dia 22 de março. Como sempre, duas atrações agitarão a galera, uma estrangeira e outra nacional: o top dj internacional Paranormal Attack e o brasileiro OFTAMPA. E durante a noite, uma grande novidade (ainda não divulgada) vai contagiar a todos que forem à festa. Outras informações durante o mês na coluna. #bielle #whiteparty #vistasedebranco #balada

Turma de amigos no Ecke Bar: Patricia Lipka, Adriano Shavershian e Suellen Seiffert

RESUMO DE NOVELAS

GLOBO

Malhação (Globo, 17h30)
Ben percebe que foi beijado por Sofia e se afasta da menina. Sidney vê Sofia sendo desprezada por Ben e aprova. Sofia chora por causa da rejeição de Sidney, Ben a consola e os dois acabam se beijando. Martin pede Micaela em casamento. Vera, Bernardete, Soraia, Ronaldo e Abelardo decidem expandir seus negócios. Antônio agride o menino que dançava com Anita. Sofia beija Ben em seu quarto, quando Sidney chega.

Joia Rara (Globo, 18h20)
Amélia e Apolônio socorrem Manfred. Franz fica irritado com Amélia por ela ter ajudado Manfred. Cícero confirma para Ernest o namoro de Amélia e Manfred. Dália aconselha Ernest a conversar com Amélia para esclarecer a verdade. O show de Lola é um sucesso. Ernest pergunta a Amélia por que ela nunca disse a Franz que teve um namoro com Manfred.

Além do Horizonte (Globo, 19h30)
LC avisa a Thomaz que fugiu da Comunidade. William vê Lili e Celina serem levadas por Walmor e Assis. Kleber arrasta Keila pela cidade, e Fátima tenta ajudar a amiga. LC pede abrigo na casa de Heloísa. William não consegue soltar Celina e é obrigado a fugir com Lili. Marlon é capturado e preso junto a Celina. Lili, William e os índios chegam ao local onde Celina e Marlon estavam presos. Tereza reencontra Marlon.

Em Família (Globo, 21h10)
Laerte pede para Verônica ficar com ele no Brasil. Juliana ouve Jairo falando com Guiomar sobre a conversa com Nando. Shirley decide dar uma joia para Selma. Luiza sonha com o concerto de Laerte e Leto. Verônica mostra a Laerte anúncios de locais onde podem montar uma escola de música. Uma joia some do estojo que será leiloado. Juliana mostra o bracelete para Jairo. Helena vai à casa de Juliana.

RECORD

Pecado Mortal (Record, 22h15)
Capítulo não fornecido pela emissora

DIVULGAÇÃO/TV GLOBO

CLARA ACEITA GANHAR FESTA DE ANIVERSÁRIO DE MARINA

Marina (Tainá Müller) ficou sem entender o jeito de Clara (Giovanna Antonelli) depois que ela decidiu voltar de Angra na maior pressa. Será que a dona de casa se impressionou com a conversa que elas tiveram por lá? Mas uma boa surpresa espera pela fotógrafa. Ao tirar um cochilo no sofá do estúdio fotográfico, ela acorda com Clara de pé na sua frente. "Clarinha. Meu Deus, estava sonhando com você", diz Marina. Clara a abraça com carinho. "Ouvi o seu recado. Tudo bem. Resolvi aceitar a festa que você quer dar no meu aniversário", anuncia. Marina abre um sorriso de felicidade. "Ah, que boa notícia você me dá. Vim de Angra tão pessimista a respeito da nossa... Amizade. Cheguei a pensar que você não ia aparecer nunca mais", diz Marina. A fotógrafa pega a mão de Clara e dá um beijinho. Feliz da vida com a visita inesperada, ela decide tirar o resto do dia de folga e a convida para um passeio na praia.

PALAVRAS CRUZADAS DIRETAS

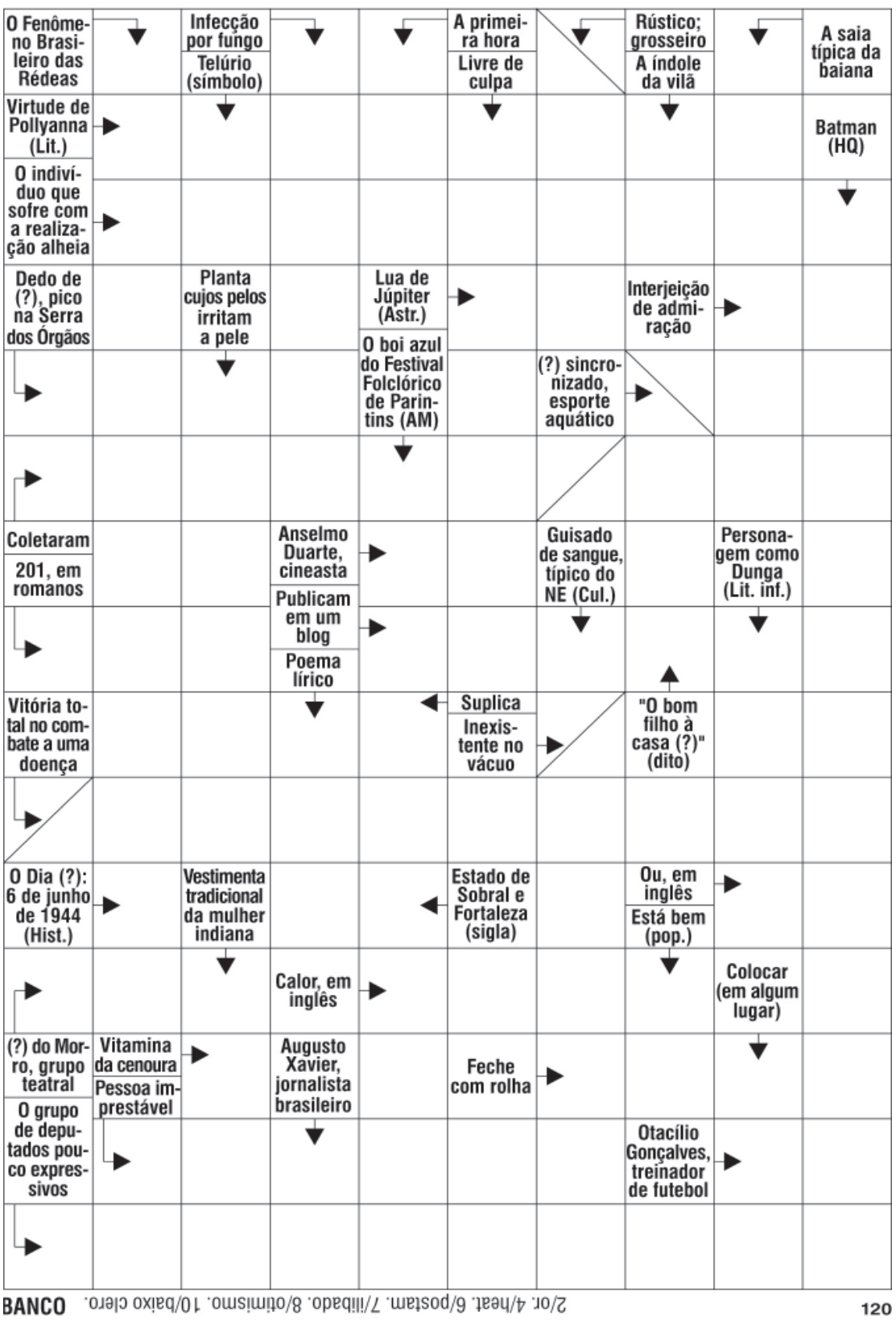

BANCO 2/or. 4/heat. 6/postam. 7/ilibado. 8/otimismo. 10/baixo clero.

120

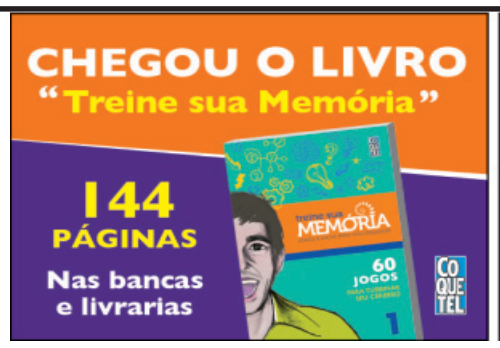

SOLUÇÃO ANTERIOR

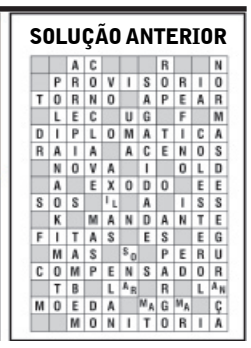

horóscopo

Áries — Compreenda que o verdadeiro crescimento é interno, emocional, muito além de ambições. Hora de perceber se está harmonizando ou não seus interesses pessoais e profissionais.

Touro — Perto ou longe estão mais na cabeça do que na distância. Importantes ensinamentos sobre isso. Uma mudança de mentalidade colocará você em contato com outros ambientes e pessoas.

Gêmeos — Perceba os princípios espirituais que regem a prosperidade e a abundância, geminiano. Una para multiplicar recursos, compreendendo valores que são essenciais, que permanecem.

Câncer — Cancerianos estão em momento de expansão. Mas o crescimento depende dos relacionamentos. De que valem as conquistas se não são compartilhadas? Quanto mais profunda a união, maior a expansão.

Leão — Trabalho não é apenas o cumprir de tarefas ou uma forma de obter recursos materiais. Você sente necessidade de dar um significado mais amplo e mais poderoso ao ato de trabalhar.

Virgem — Amor, amizade, apoio de grupos e expressão de seus sentimentos estão enfatizados. Hora de encarar os seus tabus, de ser autêntico com o que sente e como expressa isso nas relações.

Libra — O crescimento profissional está essencialmente atrelada ao crescimento interno, emocional. Mudanças no lar e na vida privada é o que trarão o progresso desejado, libriano.

Escorpião — Para ir mais longe e expandir horizontes, precisa haver uma mudança de conceitos. Momento em que você percebe o poder da mente. Utilize com maestria a inteligência.

Sagitário — Muito a receber das pessoas, em apoio material, de ideias e de coração. O seu crescimento está atrelado ao crescimento alheio e do aprofundamento da intimidade.

Capricórnio — Plutão, em movimento pelo seu signo, está oposto ao planeta Júpiter, capricorniano. A verdadeira riqueza está em compartilhar e em evoluir em seus relacionamentos.

Aquário — Saúde não envolve apenas o corpo ou aspectos orgânicos e físicos, aquariano. Compreenda saúde como a ligação existente entre o emocional, o psicológico e o físico.

Peixes — Crescimento afetivo que depende de compartilhar com generosidade o que sente. Riqueza criativa e emocional. Amor e amizade enfatizados. Projetos poderosos em mãos.

aniversariante do dia

ANJO IEIALEL
Número de sorte: 9. Mês de mudança: setembro. Carta do tarô: O ermitão. Está presente na Terra: das 19h às 19h20. Salmo: 6.

Este anjo ajuda a tirar a tristeza e a confundir os maldosos e as falsas testemunhas. Protege contra a maldade, principalmente os males dos olhos. Influencia os armeiros, serralheiros e todos que trabalham, comercializam e negociam produtos de ferro. Profissionalmente, quem nasceu em 4 de março, terá facilidade para trabalhar com decoração, ornamentos em geral e comercializando ou fabricando produtos de ferro. Poderá ter uma participação militante contra armamentos nucleares e se utilizará de todos os argumentos para defender suas ideias.

Tende piedade de mim, Senhor, porque desfaleço; sarai-me, pois sinto abalados os meus ossos. Minha alma está muito perturbada; vós, porém, Senhor, até quando? Voltai, Senhor, livrai minha alma; salvai-me, pela vossa bondade. Porque no seio da morte não há quem de vós se lembre; quem vos glorificará na habitação dos mortos? Eu me esgoto gemendo; todas as noites banho de pranto minha cama, com lágrimas inundo o meu leito.

Salmo 6; vers. 3 a 7

DIVULGAÇÃO

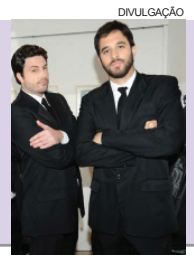

Amigos, amigos...

Negócios à parte, este é o trato que passa a valer entre Danilo Gentili e Rafinha Bastos, a partir das suas estreias no SBT e Band. Os dois, cada um do seu lado, estão prometendo um embate dos mais interessantes, sem incluir ou interferir em suas parcerias fora do vídeo.

NOVELA DO AGUINALDO SILVA TEM LISTA DOS EXCLUÍDOS

Em toda e qualquer novela da Globo, na sua fase de escalação, sempre surgem os mais variados nomes, alguns até com chances de efetivamente serem chamados, outros, que se empenham, das mais diferentes maneiras, diretas ou indiretas, usando caminhos salutares ou não, para terem seus nomes lembrados. Parece que os autores, em especial os mais experientes, já estão meio que vacinados com isso. E, às vezes, os próprios atores ou não se envolvem diretamente ou não têm conhecimento de táticas utilizadas pelos seus agentes. Como para os jogadores de futebol, hoje quase todo artista tem um. Os grandes alvos de agora são Daniel Ortiz, que faz dupla com Silvio de Abreu, na fila das 7 e o Aguinaldo Silva com "Falso Brilhante", na faixa das 21h. Aliás, a quem interessar possa, nomes como Deborah Secco, Chay Suede, Eri Johnson, Susana Vieira, Louise Cardoso, Fernanda Pontes, Rodrigo Simas e Maria Padilha jamais estiveram nos planos da substituta de "Em Família".

bate-rebate

❖César Filho, na Bahia, para a cobertura do Carnaval pelo SBT, está sofrendo com o fuso horário.

❖Mas o fuso horário dele, César.

❖Acostumado a acordar todos os dias às 4 da manhã, para apresentar o "SBT Manhã", nesses últimos dias ele ainda não conseguiu dormir antes das 5.

❖Virou moda o tal beijinho no ombro, hit da Popozuda. Nas redes sociais, está todo mundo mandando para todo mundo.

❖Até como fechamento de conversa.

❖Todos os trabalhos de organização da Fox Sports para cobertura da Copa do Mundo estarão concluídos até o fim desta semana.

❖Edu Zebini, à frente de tudo, revela que só está faltando uma coisinha ou outra.

❖Na semana passada, alguém tratou de espalhar que o SBT vinha com uma grande bomba.

❖Que poderia ser uma contratação de impacto, alguém que iria estrear um novo programa na faixa das 18h.

❖Pura invencionice. Nunca se cogitou nada por aí.

c'est fini

O BandSports transmitiu o torneio internacional de tênis, no Ibirapuera, em São Paulo. Acontece que as condições de trabalho oferecidas são as piores possíveis. Ninguém suporta o calor dentro do ginásio. É uma panela de pressão. Algo bastante desconfortável para o público, imprensa e aos próprios atletas. Ficamos assim. Mas amanhã tem mais. Tchau!

DIVULGAÇÃO

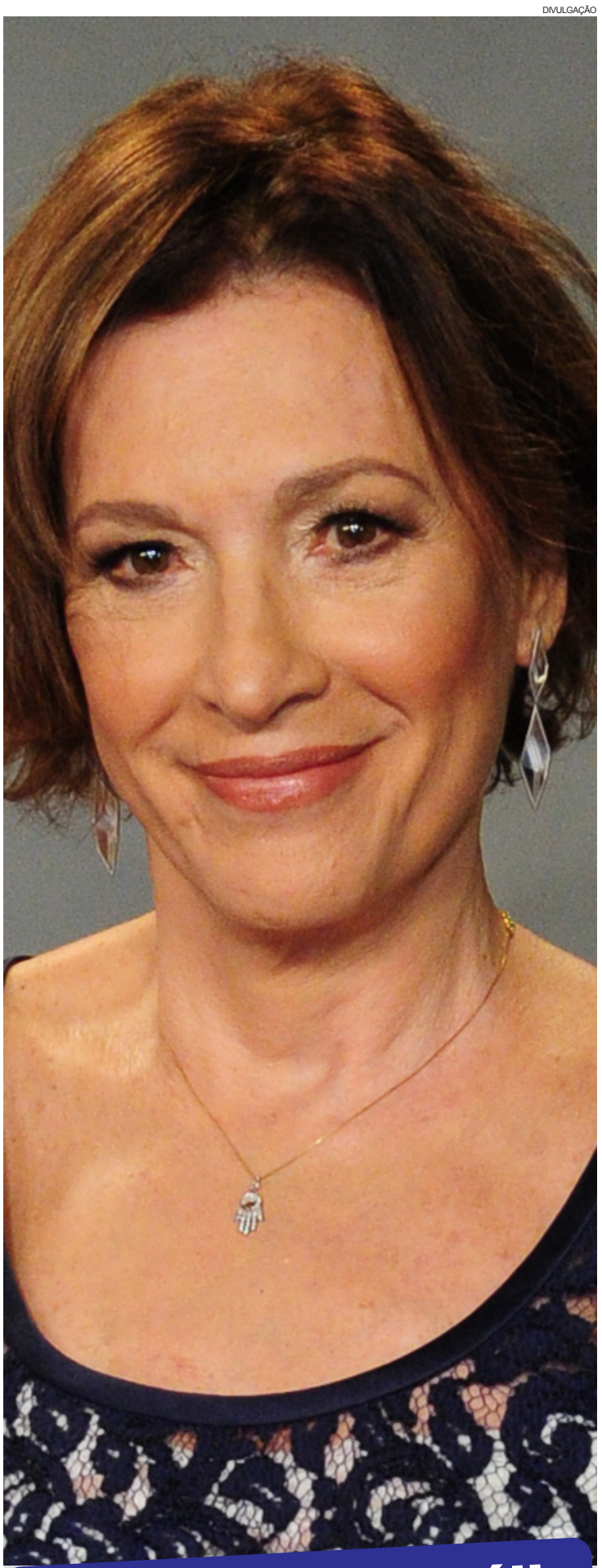

Festival da Natália

Natália do Valle é uma atriz excelente. Sempre vale a pena acompanhar os seus trabalhos na TV e teatro. Só que agora está um pouquinho fora da medida. Além da nova "Em Família", ela também aparece nas reprises de "A Próxima Vítima" e "Água Viva".

TV TUDO

Emergência - Entre o fim do "Domingo da Gente", neste último final de semana, e o começo do "Domingo Show", do Geraldo Luiz, no dia 16, a Record será obrigada a se valer de uma situação de emergência. Neste próximo domingo será exibido um "Tudo a Ver" especial.

É ela - Chama a atenção de qualquer um a semelhança da Mel Lisboa com a Rita Lee, considerando evidentemente as diferenças de tempo e espaço. Está muito parecida. Uma caracterização perfeita, com direito a presença de uma indispensável franja, para o espetáculo "Rita Lee mora ao lado", que estreia em abril no Teatro das Artes. Dia desses, num restaurante, não havia quem não comentasse.

Voltou à conversa - A Bandeirantes foi novamente com tudo, usando dos mais diversos argumentos para convencer o treinador Tite, atualmente sem clube, a integrar a sua equipe de esportes na Copa do Mundo. Segundo se informa, o problema nem é dinheiro, mas algumas prioridades que ele tem para a sua carreira.

Está destinado - José Luiz Datena acertou com a Band a apresentação de um programa durante a Copa do Mundo, no começo de todas as noites. Sem sair de São Paulo, dos próprios estúdios do Morumbi, ele irá acionar toda a equipe de cobertura distribuída em diversos pontos do País.

Médicos - A partir do dia 12 próximo, o GNT vai exibir um novo programa, "Médicos", com todas as gravações realizadas no Hospital Albert Einstein, em São Paulo. A série retrata as paixões e dificuldades de quem lida com a vida e a morte diariamente. Ao todo serão 12 episódios, com produção da Cine Group.

BBB em questão (1) - O Big Brother está na 14ª edição e, só Deus sabe até quando vai, nos levando a ouvir as mesmas críticas e considerações. Só que o barulho, em todas as edições, é sempre bastante interessante. E o faturamento que a Globo consegue com ele, com certeza sempre supera as melhores expectativas. Isto é uma coisa...

BBB em questão (2) - A outra, quem entende um pouco melhor desse negócio chamado televisão, pode comprovar, é qualidade de trabalho do seu pessoal na edição. Pelo volume de material e o equilíbrio exigido na finalização, tudo é feito de forma precisa e com mecanismos bem característicos, de quem deseja segurar a atenção do telespectador. Coisa de craque.

Aposta na beleza - "Falso Brilhante", do Aguinaldo Silva, vai investir forte na juventude e beleza. O diretor Rogério Gomes e o próprio Aguinaldo estão muito empenhados nisso. Além dos nomes já conhecidos, como Adriana Biroli e Marina Ruy Barbosa, Josiê Pessoa também será uma dessas apostas. Ela vem de outros trabalhos na Globo, como a novela "Flor do Caribe".

rose bracht

social@oparana.com.br

Pérola do dia

"Motivação é a arte de fazer as pessoas fazerem o que você quer que elas façam porque elas o querem fazer" - Dwight Eisenhower

Em festa

Julio Cesar e Sinara Mendes de Oliveira, by Arivonil Policarpo

Bailinho

A petizada cascavelense vai cair na folia esta tarde. Promovido para a galerinha entre três e 12 anos, o Bailinho de Carnaval da Associação Atlética Comercial vai agitar o salão social do clube a partir das 15h.
A festa é aberta a sócios e não sócios, com ingressos cotados, respectivamente, a R$ 10 e R$ 15.

Humor

A Companhia Risologistas entrou em cena em Guaíra com o espetáculo Clownssicos. Os palhaços, conhecidos por levar alegria por onde passam, se apresentam na rede municipal de educação e de saúde da cidade em turnê que prossegue até o próximo dia dez.

Na agenda

O Anfiteatro da Unioeste em Cascavel será palco do XI Seminário de Educação Especial, uma promoção do Programa Institucional de Ações Relativas às Pessoas com Necessidades Especiais. Com realização marcada para os dias 10, 11 e 12 de abril, o evento é aberto a professores, acadêmicos e profissionais dos programas e serviços especializados, tem vagas limitadas e as inscrições estão abertas no site www.unioeste.br/peeseminario2014.

Infame

Eu nunca entendi a lógica da suspensão escolar. Você faz a coisa errada e ainda é premiado com três dias em casa.

Pamela Pawlak dá o ar da graça e da beleza na coluna clicada por Arivonil Policarpo

Nos embalos da noite cascavelense, Josiane Tomin e Márcio Marmentini, em flash de André Milniczuk

Aniversariantes

◆ Rita Maria Silveira Zat, José Ari Lunelli, Luciano da Silva, José Artemio Schimidt, Roseli de Lurdes Vanzo, Eloá Regina Bittencourt Ramos Pinto, Sérgio Vieira Forselini, Dina Mara de Campos, Jaime Elias Caramori, Frederico Alberto Noetzold, Ronaldo Nascimento Ribeiro, Maristela Siqueira, George Sandoval Müller, Patrícia Galvão de Alencar, Aristóteles Nicolai Luconi, Jose Olavo Bueno, Maria de Lourdes Rocha, Rogério Stulp, Clodoaldo Lopes Bosco, Arlindo Teixeira de Almeida Júnior, Marcela Vieira de Pádua, Luiz Henrique Moreira.

DIVULGAÇÃO

Em festividade recente, a presença do casal Gerson e Oliva de Oliveira Paranhos

Ciranda social

As amigas Rubia Mara Cavalcanti, Gabriela Seixas Novaes e Maria Clara de Menezes estão curtindo o Carnaval no Rio de Janeiro.

◆

A festa Alegrai-vos!, promovida pelos jovens da Renovação Carismática Católica, movimenta ainda hoje o Centro de Convenções de Cascavel com apresentações musicais, dança e Carnaval com música cristã. A entrada é gratuita.

◆

Reunindo familiares para o almoço de domingo, os jovens Gabriel Rocha Sobrinho e Pâmela Rodrigues comemoram a estreia de alianças na mão direita.

◆

As gêmeas Nívea e Keila de Oliveira Maciel comemoram o aniversário nesta terça-feira.

CHEVROLET

BLAZER DLX

2.8, diesel, turbo, prata, 98, completa, manual e chave reserva, excelente estado. R$ 38.800 estudo proposta. F: (45) 3224-6117/ 8402-7695 Gilmar. CI-137305.

CELTA 2002

C/ rodas esportivas, rebaixado e regularizado. De R$ 15.800 por R$ 12.800 ou entrada R$ 4.000 + 36x R$ 530. F: (45) 3226-0028/ 9912-5518. CI-137141.

CELTA LIFE

2009, somente ar condicionado, 2 portas, prata, 4 pneus novos, carro em perfeito estado. R$ 17.500, somente venda. F: (45) 9979-3007. CI-136741.

COBALT 2012/12

Prata, semi-novo, 31.000 km rodados, tirado na Portal. R$ 35.500 só vendo. F: (45) 9104-1803. CI-137230.

CORSA WAGON 97

GL, 1.6, 4 portas direção, vidro e trava. R$ 7.900 não aceito troca. F: (45) 9132-7135/ 9151-7499. CI-137318.

KADETT SL/E

1.8, 1993, 60.000km, azul perolizado, pneus e estofamento bons, vidros e travas, alarme, roda liga leve, carro liso sem defeitos, aceito moto. R$ 6.500. F: (45) 9106-9267. CI-136417.

S10 4X4

2008/09, colina, 2.8, diesel, branca, cabine simples. R$ 47.700. Estudo proposta. Particular. F: (45) 3224-6117/ 8402-7695 Gilmar. CI-137308.

VECTRA 2.0

Completo, ar condicionado, 95, azul metálico, completo, ótimo estado. R$ 10.500. Estudo proposta. F: (45) 3224-6117/ 8402-7695 Gilmar. CI-137306.

VENDE-SE S-10

Executive, diesel, 4x4, preta, 2010, preço de tabela FIPE. F: (45) 9972-7000. CI-137100.

FIAT

PALIO WEKKEND

1.4, fire, 2008/09, completo, manual, chave reserva, trava elétrica, alarme, 2° dono, placa A, 76.000km, semi novo. F: (45) 9979-4041. CI-137072.

STRADA ADVENTURE

1.8, 16v, completa, 2012. F: (45) 9924-9396/ 3224-4420. CI-133346.

VENDE-SE

Ducato, ano 2007, prata, ta, 17 lugares reclináveis, completa. R$ 65.000. F: (45)3220-8300 loja/ 8806-6276/ Jorge/ 9806-0222 Rodrigo. CI-134937.

VENDE-SE

Ducato combinato, ano 2008, branco, tb, 10 lugares, completa. R$ 50.000. F: (45)3220-8300 loja/ 8808-6276/ jorge/ 9806-0222 Rodrigo. CI-134938.

VENDO UNO 1999

Quitado, entrada + parc., direto c/ proprietário. F: (45) 9900-3606 Fabiano. CI-136659.

Ford

VENDE-SE

Ford transit passageira, ano 2013, prata, 14 lugares, 16.000km, completa, semi nova (teste drive).

R$ 90.000. F: (45)3220-8300 loja/ 8808-6276/ jorge/ 9806-0222 Rodrigo. CI-134935.

VENDE-SE

Ford Transit furgão longo, ano 2012, prata, 16.000 km , top menos ar condicionado,semi nova. R$ 85.000. F: (45)3220-8300 loja/ 8808-6276/ jorge/ 9806-0222 Rodrigo. CI-134936.

VENDO

Ranger 2010, prata, XLT. F: (45) 3225-1233/ 9911-7171 Fabio. CI-137302.

VENDO F-1000

Cabine dulpa, motor mwm 229, turbo, intercooler, 4 marchas, tração positiva, rodas raiadas, banco traseiro que vira cama e opcional, ar condicionado. R$ 30.000. F: (45) 9917-8471. CI-137067.

MITSUBISHI

L200 4X4 GL

05/06, dupla, completa, - vidro. R$ 36.500 estudo proposta. F: (45) 3224-6117/ 8402-7695 Gilmar. CI-137307.

VENDO PAJERO SPORT

Prata, 2005, diesel,2.8, HPE, 4x4, automático, todas as revisões feitas em concessionária. Aceita-se imóvel. R$ 49.000. F: (45) 9101-0809/ 3225-0809. CI-136384.

PEUGEOT

PEUGEOT 308 ALLURE

Câmbio automático, 2013, completo. R$ 55.000. Interessados tratar F: (45) 9968-1074. CI-136843.

PEUGEOT SW 206

1.4, 2006, 1.4, completa. F: (45) 9924-9396/ 3224-4420. CI-133338.

RENAULT

RENAULT LOGAN

1.6, completo, 2011, único dono. F: (45) 9924-9396/ 3224-4420. CI-133339.

SCENIC EXPRESSION

07, prata, completa, 4 pneus novos, de particular, único dono. R$ 22.000 s/ troca. F: (45) 9933-9113 9933-8894. CI-135935.

SYMBOL 2010/11

Único dono, aceito troca. F: (45) 9971-1411. CI-136924.

VENDE-SE

Renault Master, ano 2005, branco, ta, 16 lugares reclináveis, completa. R$ 48.000. F: (45) 3220-8300 loja/ 8808-6276/ jorge/ 9806-0222 Rodrigo. CI-134939.

VENDO SCENIC

2007, privilege, prata, automática, ótimo estado. F: (45) 9981-8046. CI-136916.

TOYOTA

HILLUX 2.8/ 4X4

Cabine dupla, diesel, 2001, ar, direção hidráulica, vidros elétr., e travas, manual, nota fiscal, em ótimo estado. R$ 37.500. F: (45) 9974-5371. CI-137171.

OFERTA

Hilux, 2003/03, bancos em couro, completa. R$ 26.800. F: (45) 9917-3079/ 9123-8037. CI-137300.

Volkswagen

GOL 2003

Cinza, em ótimo estado. R$ 11.000 à vista. F: (45) 9972-1363. CI-135187.

OFERTA

Santana, 1.8, alcool. R$ 11.800. F: (45) 9917-3079/ 9123-8037. CI-137301.

PARATI PLUS 2007

G4, prata, completa + rodas + som + ar-condicionado + vidro elétrico + alarme. R$ 23.500. F: (45) 9974-6088 CI-135921.

SPACEFOX 2009

1.6, plus, vermelha, placa A, abaixo da tabela FIPE. R$ 25.000. F: (45) 9125-5450 Ivete. CI-137251.

VENDE SE CROSSFOX

1,6, completo, 08/09, vermelho, impecável. R$ 30.000. F: (45) 9952-4539 Claudete. CI-136442.

VENDE-SE KOMBI

1997, vidraçada, motor novo, ótimo estado de conservação. R$ 8.800. F: (45) 9962-3893/ 8415-1096. CI-137252.

VW GOL

1.0, 2006, ar quente, desembaçador. F: (45) 9924-9396/ 3224-4420. CI-133348.

Caminhões

CHEVROLET D 40

Baú, 1987. F: (45) 9924-9396/ 3224-4420. CI-133341.

FORD CARGO

815, baú, 2003. F: (45) 9924-9396/ 3224-4420. CI-133344.

FORD CARGO

815, carroceria, 2004/04. F: (45) 9924-9396/ 3224-4420. CI-133345.

FURGÃO

Marca Furgosul, com chapéu e porta lateral, comprimento 7,30 m, largura 2,40 m, obs: para caminhão toco. R$ 5.000. F: (45) 3224-4420/ 9924-9396 c/ Leonel. CI-136216.

FURGÃO

Marca Rodoviária, comprimento 6,80 m, largura 2,60 m, altura 2,30 m, obs: para caminhão todo, com porta lateral. R$ 5.000. F: (45) 3224-4420/ 9924-9396 c/ Leonel. CI-136217.

FURGÃO

Marca ABC furgões, c/ chapéu, comprimento 2,20 m, largura 2,10 m, altura 2,00 m, obs: para F-1000, D20. R$ 2.000. F: (45) 3224-4420/ 9924-9396 c/ Leonel. CI-136218.

FURGÃO

Marca Metalcar, com porta lateral, comprimento 4,30 m, largura 2,15, altura 2,10 m, obs: para F-4000. R$ 5.000. F: (45) 3224-4420/ 9924-9396 c/ Leonel. CI-136219.

FURGÃO ABC

Furgões, c/ chapéu, comprimento 3,20 m, largura 2,10 m, altura 2,15, obs: para F-350, D20, F-1000. R$ 3.000. F: (45) 3224-4420/ 9924-9396 c/ Leonel. CI-136220.

GMC 6-100

Baú, 2000. F: (45) 9924-9396/ 3224-4420. CI-133343.

VENDE-SE FURGÃO

Em ótimo estado de conservação, p/ camionete 3/4. Valor a combinar. F: (45) 9973-6072/ 8403-3251. CI-137255.

VENDO CAMINHÃO

Caçamba, MB 1113, trucado, turbinado, motor 1313, cabine mascara negra, 4 faróis. R$ 50.000. F: (45) 9917-8471. CI-137084.

VENDO OU TROCO

Caminhão Toco 13130, freio a ar, e reduzido, direção, caçamba. F: (45) 9933-5679/ (44) 9999-1550. CI-135602.

VW 8.150

Eletrônica, carroceria, 2005. F: (45) 9924-9396/ 3224-4420. CI-133349.

Moto

CRYPTON ED

Vermelha, completa, 2010, apenas 8.000 km rodados. Ótimo estado e único dono. R$ 3.800. F: (45) 9134-2922. CI-135116.

VENDO HONDA LEAD

110, 2012, c/ 27.000 km , preto fosco, ótimo estado, documentação 2014 todo quitado + um capacete. Fabio F:(11) 98430-0136. Cascavel -PR. CI-136691.

Máquinas Agrícolas

VENDO TRATOR

Valmet 85, ano 76, motor MWM, em bom estado, pneus bons, bomba injetora nova. R$ 16.000. F: (45) 9915-4714. CI-137061.

Máquinas e Equipamentos

LOCAÇÃO DE TRATORES

De esteira D6. F: (45) 3224-4420/ 9924-9396. CI-137225.

Apartamentos

ALUGO APARTAMENTO

Com 2 qtos. e demais dependências, no São Cristovão, próx. ao Banco Itaú. F: (45) 9922-8866. CI-136814.

APARTAMENTO NOVO

Suíte, + 2 qtos. a 3 quadras da Av. Brasil, Rua Bartolomeu Gusmão, apart. c/ elevador, piscina, quadra, esportiva, salão de festas, academia, portaria. Apenas R$ 25.000 financia total de R$ 320.000 por R$ 250.000. F: (45) 9933-3801. CI-137068.

EXCELENTE LOCALIZAÇÃO

ED. PANTHEON, Rua: Souza Naves, 4389 c/ 140,92m² - 1 suíte, 2 qtos., sala estar/jantar, sacada, bwc, coz. e lavanderia e 1 vaga. Semi-mobiliado. De R$ 375.000 para R$ 345.000. Creci 18144F F: 9972-0172/ 9972-0213. CI-134024.

ITAPEMA/ CAMBORIÚ-SC

Alugo apartamento 80m da praia/ beira mar, todo mobiliado. F: (45) 9971-1416. CI-135408.

LANÇAMENTO

LINDO APART. ED. BELLATRIX - Próximo a loja De Angelis, c/ 169 m², 1 suíte, 2 qtos., sala estar/jantar, bwc, coz., lavanderia, sacada c/ churrasq., 2 vagas de garagem. A partir de R$ 400.000. Creci 18144F. F: (45) 9972-0172/ 9972-0213. CI-115507.

OPORTUNIDADE

Excelente localização meia quadra Recanto Tropical com 6.188 m². R$ 9.500.000. Creci 18144F F: 9972-0172/ 9972-0213. CI-134021.

OPORTUNIDADE

ED. TULIPA - Apart. 802 - c/ 110,5 m² c/ 1 suíte, 1 qto, sala de estar/ jantar, bwc, coz., lavanderia, sacada c/ churrasqueira, 1 vaga. R$ 300.000. Apart. 903 - c/ 110,5 m² c/ 1 suíte, 2 qtos., sala de estar/jantar, bwc, coz., lav., sacada c/ churrasqueira, 2 vagas. R$ 450.000. Creci 18144F F: (45) 9972.0-0172/ 9972-0213. CI-134028.

SELETA VENDE

Apartamento, Res. João de Barro, 2 quartos, escritório, bwc social, sala de estar/ jantar, cozinha, área de serviço, garagem. R$ 115.000 (cód 795). F: (45) 3039-0030. Creci J-4276. CI-136120.

V. MORETTI ALUGA

Apartamento Ed. Dona Adélia, localizado na Rua São Paulo nº869, Centro, 01 suíte, 02 quartos, sala, cozinha semi mobiliado, 02 vagas na garagem R$1.000,00 F:(45) 3322-1515 Creci 3149-J CI-133976.

V. MORETTI ALUGA

Apartamentos Ed. Roma, na Rua Juscelino Kubitschek, próx. a Unipar, com 02 quarto e demais dependências, sacada com churrasqueira, 01 vaga de garagem R$ 850, Apartamento de 1 suíte e demais dependências com 01 vaga de garagem R$ 680. F: (45) 3322-1515 Creci 3149-J CI-133973.

VENDE-SE APARTAMENTO

Ed. Villa Medina, ponto nobre de Cascavel, Rua Minas Gerais, 1906, construído c/ sofisticação e conforto. Tratar F: (45) 9962-2562 Aldo. CRECI J04742. CI-135842.

VENDO APARTAMENTO

Ed. Tulipa, novo, quitado, 113 m², 2 qtos., sendo 1 suíte, sacada c/ churrasq., lavand., sala c/ 2 ambientes, depósito, coz., gar. R$ 315.000. F: (45) 3037-3355/ 8803-9780. CI-136813.

VENDO APARTAMENTO

Rua Pernambuco, 861, 5 º andar, frente norte, 2 vagas, suíte, + 2 qtos., 142 m², ótimo apartamento, documentos ok. R$ 335.000. F: (45) 9101-1673/ 9101-6738. CI-137293.

Casas

ALMEIDA IMÓVEIS

Vende sobrado, no Angra dos Reis, c/ 3 qtos., e demais depend., novo, c/ 2 vagas de gar. R$ 265.000. F: (45) 3035-1468/ 9105-2161. CRECI j-4856. CI-136835.

ALMEIDA IMÓVEIS

Vende casas, em condominio fechado, programa minha casa minha vida, no Cancelli. F: (45) 3035-1468/ 9105-2161. CRECI j-4856. CI-136836.

ALUGA-SE

Sobrado geminado, Parque São Paulo, 1 suíte, 2 qtos., e demais dependências. R$ 980. Tratar F: (45) 3038-0880. CI-136701.

ALUGO CASA

No Santo Onofre, portão eletr., garagem coberta, 3 qtos. R. Mawes 1412. F: (45) 9960-7272 c/ Rose. CI-137211.

CASA EM CONDOMINIO

Terra Nova I, 87,89m², suíte, + 3 qtos., sala, copa, coz., lavand., 2 vagas de gar., semi mobiliada. R$ 130.000 + parcelas. F: (45) 3225-2540/ 9972-3834 creci 7297. CI-136823.

LINDO SOBRADO

Rua: Nereu Ramos, 1964, c/ 152m², c/1 s., 2 q. sala TV, sala estar/jantar, coz., lav. 2 vagas. De R$ 490.000 por R$ 470.000. Creci 18144F. F: (45) 9972-0172/ 9972-0213. CI-134023.

RES. CASEMIRO FRIZZO

Última unidade, R. Londrina, 394, São Cristóvão, cond. fechado unidades c/ 58,50m³, 3 qtos., telha de concreto, blindex, cerca elétrica, laje, portão eletrônico, detalhe em gesso, paver. Podendo ser financiada no Programa Minha Casa Minha Vida. Prontas p/ morar. C/ documentação. R$ 145.000. F: (45) 9961-6139/ 3038-8686/ 9966-3066. CI-136991.

RESIDENCIA CENTRAL

C/ 271 m² de construção, lote c/ 747 m², suíte, + 3 qtos., e demais depend. R$ 920.000. F: (45) 9994-8866. CRECI 19904. CI-136990.

SELETA ALUGA

Casa residencial, no Bairro 14 de Novembro, 2 quartos, bwc, sala, cozinha, área de serviço, garagem, R$ 600. (cód 318). F: (45) 3039-0030. Creci J-4276. CI-136117.

SELETA VENDE

Casa com sala comercial, no Parque São Paulo, sendo casa com 2 salas, 3 qtos., 2 bwc, cozinha e lavanderia. Sala Comercial com 2 bwc, vestiários masculino e feminino, área de lazer e 2 dependências para uso geral, imóvel com cozinha planejada. Imóvel com aprox. 400m² para moradia e 200m² para comércio. O imóvel encontra-se alugado por R$ 1.800. Valor da venda R$ 680.000,00. (cód 802). F: (45) 3039-0030. Creci J-4276. CI-136124.

SOBRADO NO TROPICAL

R: Pinheiros, c/ 200m², 1 suite master, 1 demi suíte, bwc, sala, coz., lavanderia e 2 vagas. R$ 490.000. F: (45) 9972-0172/ 9972-0213. CI-134017.

SOBRADO TROPICAL

C/ 170 m², sobra de terreno, suíte + 2 qtos., e demais depend. R$ 420.000. F: (45) 9994-8866. CRECI 19904. CI-136989.

V. MORETTI ALUGA

Casa Localizada na Rua Victor Meirelles, nº177, Country, com 01 suíte com hidro, 02 quartos, sala, cozinha, banheiro, área de serviço, área com churrasqueira, 02 vagas garagem. R$ 1.600. F: (45) 3322-1515 CRECI 3149-J CI-133977.

VENDO CASA

C/ 130 m², toda em alvenaria, lote de esquina. R$ 85.000 preço de ocasião, motivo mudança. Ac. prosta. F:(45) 8836-9026/ 8800-7387. CI-137080.

VENDO SOBRADO

C/ 150m², 1 suíte, + 2 qtos., sala 2 ambientes, lavabo, bwc, churrasq., garagem, próx. ao Shopping JL. R$ 370.000. F: (45) 9994-2740, particular. CI-137018.

VENDO SOBRADO NOVO

Jd. Maria Luiza, condominio fechado, região do lago, sala estar/ jantar, coz., lavabo, bwc, 2 qtos., c/ estrutura p/ suíte, edícula, gar., até 3 carros. F: (45) 9117-8434/ 3245-1091 Dirceu. CI-137069.

Aluga-se apartamento

No Centro, Ed. Gênova, 6º andar, com 110 m², 01 suite, 01 quarto, banheiro social, sala de estar e jantar, cozinha, lavanderia, 01 vaga de garagem, aquecimento a gás.

Tratar com Alessandra. Tel: 45|99685939.

R$ 680,00 + condomínio
(livre de IPTU e taxa de lixo)

Kitinetes

V. MORETTI ALUGA

Kitnete com mobília Ed. Drº Francisco Vaccas, Av. Brasil nº5431 com 01 quarto, banheiro, sala e cozinha conjugada, sem vaga de garagem. R$ 450. F: (45) 3322-1515 CRECI 3149-J. CI-133974.

Ponto Comercial

ALUGA-SE

Barracão de 900 m², em frente a Slavieiro caminhão. F: (45) 3037-3067. CI-136834.

ALUGA-SE

Barracão 800 m², frete para a BR 277, no Jardim Maria Luiza. Contato F: (45) 8404-5089 c/ Clanir. CI-136837.

ALUGA-SE 2 SALAS

Comercias no Centro, sendo uma com 56m² e a outra com 68m². F: (45) 3223-3104/ 3223-4145/ 9902-3888. CI-136890.

ALUGA-SE BARRACÃO

Aluga-se barracão, com 5 salas, 4 bwc, c/ copa, c/ sacada, tudo novo c/ blindex, 130 m², c/ terreno de 1.100m² aprox. p/ depósito, concessionária de carros, etc. F: (45) 9972-0143. CI-133342.

ALUGA-SE BARRACÃO

Para indústria, depósito e etc, sendo barracão novo, c/ 1.000 m², terreno c/ 5.000 m², todo murado, escritório c/ 3 salas, 5 banheiros, e mezanino. R$ 7.000. F: (45) 9972-0143. CI-136616.

ALUGA-SE BARRACÃO

Aluga-se barracão, com 5 salas, 4 bwc, c/ copa, c/ sacada, tudo novo c/ blindex, 130 m², c/ terreno de 1.100m² aprox. p/ depósito, concessionária de carros, etc. R$ 6.000. F: (45) 9972-0143. CI-137236.

ALUGA-SE SALA

115m², Rua: Dom Pedro II, 1832, ao lado do Bradesco, nova, Cascavel, antiga Beto Regulagens. R$ 1.600. F: (45) 3224-6602 C/ Vitorio. CI-136826.

ALUGA-SE SALAS

65 m² e bwc privativo, 95 m² e bwc privativo, bwc p/ cadeirante, estacionamento free, local, Centro, Comercial Minas Gerais, Rua Minas Gerais, nº 2334. R$ 900 e R$ 1.300 mais condominio. F: (45) 3038-7971 Michele. CI-136631.

BOM NEGÓCIO

Vende-se imóvel, p/ fins comerciais, na Rua Antonina, 1760, Cascavel. Tratar F: (45) 9962-2562 Aldo. CRECI J04742. CI-135843.

SALA COMERCIAL

Na Av. Toledo, 1142 com 24m². De R$ 118.000 por R$ 105.000. Aceita-se carro ou terreno como parte do pagamento. Creci 18144F F: (45) 9972-0172/ 9972-0213. CI-134032.

SELETA ALUGA

Sala Comercial, Rua Manaus, com aprox. 30m², contendo recepção, escritório e bwc. R$ 620. (cód 323). F: (45) 3039-0030. Creci J-4276. CI-136119.

V MORETTI ALUGA

Sala comercial térrea com 215m², 1º e 2º piso com 150m² cada, estacionamento com 200m², localizado na Rua: Paraná, nº 2022, Centro. R$ 11.000. F: (45) 3322-1515. CRECI 3149-J. CI-133975.

V. MORETTI ALUGA

Sala Comercial nova localizada na Rua Paraná, nº4753, sala 08, quase esquina com a Rua Jorge Lacerda, com 170,75m² R$ 2.693. F: (45)3322-1515 CRECI 3149-J. CI-133978.

V.MORETTI ALUGA

Sala comercial localizada na Rua Carlos Gomes nº2595, Parque São Paulo, com aprox.. 157,82m² R$1.800. F: (45) 3322-1515 CRECI 3149-J CI-133979.

VENDE-SE

Pedreira, no município de Diamante do Oeste, as margens da PR-488, com documentação legalizada. F: (45) 3268-2380/ 9972-3802. CI-136734.

VENDE-SE LAVANDERIA

Central c/ ótima clientela, a mais de oito anos no mercado, a uma quadra do Shopping JL. R$ 85.000. Motivo da venda, mudança. Tratar c/ João F: (45) 9916-1722. CI-135031.

VENDE-SE LOJA

Loja de calçados na Av. Papagaios, Floresta. Melhor ponto do Floresta, 15 anos no mercado. Aceita-se imóvel. F: (45) 9971-2680. CI-137304.

VENDE-SE SALA TÉRREA

Ótima localização, 86,16m², c/ cozinha, bwc, 4 repartições, poço artesiano, condominio R$ 90, porteiro 24hs. R$ 500.000. F: (45) 9972-0143. CI-133340.

VENDO

Supermercado, c/ 525 m², prédio, instalações, estoque. F: (45) 9932-7989. Antonio. CI-137001.

Terrenos

GRANDE OPORTUNIDADE

TERRENO CENTRO, Rua: Voluntários da Pátria,1570, ao lado do Colégio Marilis, com 1 casa mista, 1 de alvenaria, 2 de madeira com - 600m². R$ 790.000,00. Creci 18144f. F: (45) 9972-0172/ 9972-0213. CI-134019.

PIONEIROS CATARINENSE

12 terrenos juntos totalizando 7.008m² entre as ruas Cristovão Colombo e Aparecida do Norte c/ 1,890,64m² de área constuída. R$ 9.900.000. Creci 18144F. F: (45) 9972-0172/ 9972-0213. CI-134029.

TERRENO

Av. Rocha Pombo, 2 terrenos c/ 567,5m² (20,3x26) e c/ 480m² (12x40), total de 1.047,5 m². R$ 1.100.000. Creci 18144 F. F: (45) 9972-0172/ 9972-0213. CI-134018.

TERRENO COUNTRY

600 m². R$ 550.000. F: (45)9901-1150. CI-137162.

TERRENO EM ITAPOÁ-SC

Na Praia de Veleiros, Rua 2520, 12x31m, 2.700m do Porto. R$ 60.000. F: (45) 8432-4421. CI-134433.

TERRENO RES. TREVISO

Rua Tito Muffato. Terrenos c/ 600m². Quadra 26 Lote 5 e 6. De R$ 299.000 por R$ 270.000 cada. Quadra 21 Lote 8 e 9. Por R$ 309.000 cada, Quadra 16 Lote 13 e 14. Por R$ 315.000 cada. Creci 18144F F: (45) 9972-0172/ 9972-0213. CI-134020.

V MORETTI VENDE

Terreno com área de 300m² localizado loteamento Aquarela do Brasil. R$ 84.800. F: (45) 3322-1515 CRECI 3149-J CI-133981.

V. MORETTI ALUGA

Apartamentos Ed. Dona Guilhermina, localizados na Rua Erechim, nº.1819, Centro, 01 suíte, 02 quartos e demais dependências, 02 vaga de garagem R$1.000,00; e com 02 quartos e demais dependências e 01 vaga de garagem R$ 800. F: (45) 3322-1515 .CRECI 3149-J CI-133980.

V. MORETTI VENDE

Terreno com área de 560m² (14mX40m), localizado na Rua João Padilha (entre Av. das Torres e Emir Sfair), loteamento Fag. R$ 200.000. F:(45) 3322-1515 CRECI 3149-J CI-133982.

VENDE-SE TERRENO

Em condomínio fechado próximo ao Lago, infraestrutura completa, pavimentação asfáltica, iluminação, rede d'água e energia subterrânea, rede coletora de esgoto, cerca elétrica, guarita, localizado Rua Cuiabá nº 441, Jd. Maria Teresa - Cascavel-PR. R$ 150.000. Interessados tratar F: (45) 9968-1074. CI-136842.

VENDO LOTES

Ou chácara na beira do lago, em Boa Vista, 1.800m da cidade, a partir de R$ 20.000. F: (45) 3287-1293/ 3287-1360/ 9125-5185. CI-135875.

VENDO TERRENO

Na beira do lago, em Boa Vista da Aparecida. F: (45) 9133-4046/ 3287-1104. CI-136222.

Imóveis Diversos

CONSÓRCIO DE IMÓVEL

Crédito de R$ 80.000, parcelas de R$ 661,35, casa, apart., reformas. Vagas limitadas. Mais informações F: (45)9994-2206. Utilize seu FGTS como lance. CI-134030.

CONSÓRCIO IMOBILIÁRIO

Carta de crédito R$ 200.000, parcelas de R$ 1.653,37. Venha conferir! F: (45)9994-2206. Utilize seu FGTS como lance. CI-134031.

CONSÓRCIO IMOBILIÁRIO

Grupo especial de crédito de R$ 120.000 parcela só R$ 992, casa, apart., reformas, vagas limitadas. Mais informações F: (45) 9994-2206. Utilize seu FGTS como lance. CI-134022.

Náutica

BARCO DE ALUMINIO

6m borda alta, 4 travessas interiças entre bancos, o mais reforçado da categoria com 5 anos de garantia, novo para retirar na loja. R$ 3.750 à vista ou financiamento em até 36 meses. F: (45)9972-1363. CI-136519.

CONJUNTO 6M PESCADOR

Barco borda alta, carreta volpato e motor de popa 15 hp Yamaha. novo, para retirar na loja. R$ 11.900 à vista ou financiamento em até 36 meses. F: (45) 9972-1363. CI-136522.

LANCHA ALUMINIO

16 pés com motor de popa 50 hp, pronta pra navegar com carreta volpato, nova pra retirar na loja. R$ 32.900 à vista ou financiamento em até 36 meses. F: (45) 9972-1363. CI-136528.

LANCHA ALUMINIO

XTZ motard branca , impecável, único dono, 12/12, 1800 km. R$ 6.600. Interessados F: (45) 9134-2922. CI-137210.

LANCHA EM FIBRA

De vidro com motor de popa 25 hp Yamaha e carreta rodoviaria, em ótimo estado. R$ 9.000 à vista. F: (45) 9972-1363. CI-136524.

LANCHA EM FIBRA

De vidro focker 15 pés com motor de popa 40 hp 4t yamaha com power trim, completa em ótimo estado. R$ 22.000 à vista. F: (45) 9972-1363. CI-136525.

MOTOR DE POPA

15 hp yamaha líder em vendas no brasil, 2 anos de garantia, novo pra retirar na loja. R$ 5.990 à vista ou financiamento em até 36 meses. F: (45) 9972-1363. CI-136577.

OPORTUNIDADE

Vende-se lancha de fibra, 5m, motor 70 Johnson, impecável. R$ 15.000 à vista ou R$ 17.000 em troca de carro. F: (45) 9981-0673. CI-137234.

Empregos

AUTO ESCOLA SENNA

Contrata Vendedor, c/ moto, salário fixo + comissão, podendo chegar a R$ 2.000, c/ ou sem experiência. F: (45) 3225-1114. CI-137091.

AUTO ESCOLA SENNA

Contrata: Instrutor c/ curso, ou p/ fazer curso de Instrutor, requisitos: 2º grau completo, c/ 1 ano de categoria D ou E, emprego garantido. F: (45) 3225-1114. CI-137092.

BANHO E TOSA

Precisa-se de Auxiliar, p/ trabalhar em banho + escovação. Salário + vale alimentação + vale transporte, + hora extra. Interessados levar currículo na R. Pio XII, 1596. F: (45) 3038-3803. CI-137028.

CONTRATA-SE

Aux. de dentista, p/ trabalhar em clínica odontológica. Entregar curriculo, Rua: Castro Alves, 2293, Centro. F: (45) 3038-9840. CI-137062.

HOTEL SAUIPE

Contrata Recepcionista masculino, c/ disponibilidade de horários. Ótimo salário. Interessados enviar currículo Av. Brasil 3962. CI-137290.

TRUCVEL CONTRATA

Eletricista Automotivo. Interessados enviar currículo para o e-mail rh@truckvel.com.br ou para mais informações entrar em contato pelo F: (45) 3218-5800. CI-137087.

Diversos

DETETIVE PARTICULAR

Investigações: conjugal, empresarial, traição virtual, rastreamento de veículos, filmagens, fotos, gravações. Sigilo absoluto. F: (45) 9105-8010/ 9914-2282 ou detetive.ville@hotmail.com. CI-136113.

FIM DOS INSETOS

Não consegue dormir? Os mosquitos estão levando o seu sono? Sua cozinha parece um zoológico, as paredes e móveis estão esfarelando, seus problemas acabaram, deixa que eu resolvo. Orçamento sem compromisso ligue e comprove. F: (45) 8403-2746 Nelson/ 9936-0910. CI-136016.

MADAME SARA

Trago em teus pés quem você ama rindo ou chorando, em tempo recorde. F: (43) 3344-4566/ 9609-1587/ 9609-1587/ (45) 9909-3154. CI-135971.

MASSAGEM

Relaxante, estimulante p/ cansaço e dores musculares, c/ horário marcado. F: (45) 9835-2645. CI-137254.

MASSAGEM RELAXANTE

Muscular, ajuda tirar cansaço, estresse, dores musculares, estimulante. F: (45) 3326-6756. CI-136746.

MASSAGEM RELAXANTE

Para cansaço e estresse, e estimulante, atendimento central. F: (45) 9819-3352. CI-137279.

MASSAGEM RELAXANTE

Dores nas costas, pernas, estimulante, relaxante, p/ você c/ mais de 40 anos, das 14:00 as 22:00hs, Centro. F: (45) 3223-7455/ 9962-9242. CI-137070.

MASSAGISTA

E esteticista, stress e cansaço fisico, torcicolo, nervo ciático, tratamento c/ infravermelho, drenagem linfática, modelagem, tratamento de terapia p/ os nevos, atendemos todos os dias inclusive feriados. Rua Cuiabá, 3960, Bairro Neva, Centro. F: (45)9975-6230/ 9916-2299/ 9157-4081/ 8414-1989. Email:marianeidelasch@gmail.com. CI-136686.

PREVENÇÃO

CONTRA O MOSQUITO DA DENGUE. Especialista no controle de pragas urbanas, baratas, ratos, pulgas, cupins traças, pernilongos, formigas e aranha, prevenção contra o mosquito da dengue. Orçamento sem compromisso. Garantia comprovada. F: (45) 3222-9319/8403-2746 Nelson. CI-136017.

RELAX MASSSAGEM

Relaxamento corporal, e estimulante. F: (45) 9805-3967. CI-137281.

ÚNICO NO BRASIL

Gamado e amarrado em você pra sempre! Sigilo absoluto. F: (43) 3152-6754/ 3322-8065/ 9911-5862/ (45) 9909-3154. CI-135972.

VENDO FLORES

Artesanais, para arrecadar ajuda com remédios. F: (45) 3324-4111. CI-137060.

PRECISA-SE

• DE INTERCALADORES

Tratar na rua Pernambuco 1600 c/ Elisabete.

PRECISA-SE

DE GARÇOM

Com experiência, para trabalhar de Terça à domingo.

Tratar na Rua Recife 134, das 10:00 hrs das 12:00 hrs

CONTRATA-SE:

- MOTORISTA DE ÔNIBUS URBANO (TRABALHO EM TEMPO PARCIAL);
- COBRADOR DE TRANSPORTE COLETIVO;
- MECÂNICO DIESEL;
- LAVADOR DE VEÍCULOS;
- LUBRIFICADOR DE VEÍCULOS;
- ZELADORAS

Interessados trazer currículo na garagem da Pioneira: Rua Domiciano Theobaldo Bresolin, 775 (Próximo BR 467/Terminal Leste) Bairro São Cristóvão – Cascavel / PR - Fone: (45) 3218-7000

c·vale Cooperativa Agroindustrial

CONTRATA

Assistente Administrativo Controle

Principais Atividades

- Executar as atividades e controle dos processos administrativos das vendas efetuadas na mesa de operações;
- Formalizar a documentação necessária das operações realizadas.

Requisitos

- Superior Completo ou Cursando na área Administrativa, Contábil ou relacionadas;
- Conhecimento em Informática.
- Vaga disponível para atuar em Palotina/Paraná.

Benefícios

- Vale alimentação;
- Assistência médica e odontológica.

Interessados deverão encaminhar currículo com o assunto **Assistente Administrativo** para recrutamento@cvale.com.br até 03 de fevereiro. Mais Informações (44) 3649-8216.

A C.Vale disponibiliza vagas para pessoas com deficiência, conforme art. 93 Lei 8.213/91 e art. 3º e 4º Dec. 3.298/99

Lar COOPERATIVA AGROINDUSTRIAL LAR

OPORTUNIDADE DE TRABALHO

A Cooperativa Agroindustrial Lar oferece oportunidades de trabalho para:

FRIGORÍFICO DE AVES - MATELÂNDIA

Tecnólogos em Manutenção Industrial

- Experiência na Função;
- Formação na área mecânica ou elétrica;

Oferece:
Salário compatível, Bônus Saúde, Seguro de Vida em grupo, Vale Cesta (alimentação), Auxílio para estudantes de Graduação, Auxílio para Especialização.

Interessados enviar currículo para recrutamento@lar.ind.br
É indispensável o atendimento aos requisitos acima.

VENDO

Unidade Lotérica e Caixa Aqui, blindada, única da cidade, ótimo faturamento.

Interessados Ligar (45) 8406-1788.

VENDO FRANQUIA

Vendo Franquia do **Cartório Mais** em Cascavel - PR em pleno funcionamento no centro da cidade, mobiliado, computadores, sistema e suporte da franqueadora, carteira de clientes, ambiente climatizado, tudo por R$ 135.000,00. Aceito carro ou imóvel.

Tratar com Alan fone: (45) 9955-6887 ou Jair (45) 9962-2321

VENDE-SE CHÁCARA

Localizada em São Salvador - 2 alqueires, casa, aviário de 50 m, três açudes, estrada privativa, banhada por rio de 15m, pomar, parte em pasto, toda cercada.

Interessados tratar pelo fone (45) 9912 9105.

Copacol

CONTRATA:

EXTENSIONISTA

REQUISITOS:

- ✓ Ensino Superior completo em Zootecnia, Técnico Avícola ou Técnico Agropecuário;
- ✓ Disponibilidade para residir nas áreas de atuação da Copacol;
- ✓ Área de atuação – Integração Avícola;
- ✓ Carteira de habilitação - categoria B.

VENDEDOR EXTERNO

REQUISITOS:

- ✓ Ensino superior completo em Zootecnia ou Medicina Veterinária;
- ✓ Disponibilidade para residir e atuar na região de Umuarama;
- ✓ Ter carro próprio.

"Serão destinadas oportunidades para pessoas com deficiência. Se você tem algum tipo de deficiência e se interessou por nossa proposta, saiba que nesse time você é bem-vindo".

Interessados enviar currículos para o e-mail: patricia.graff@copacol.com.br ou pelo site: www.copacol.com.br no ícone Trabalhe Conosco, até 10/03/2014. Mais informações: (45) 3241-8307, com a Patrícia.

HOSPITAL POLICLÍNICA CASCAVEL

EDITAL DE CONVOCAÇÃO

De conformidade com a Cláusula Décima Quinta da 49ª Alteração do Contrato Social, convocamos os senhores quotistas para a Assembleia **Geral Ordinária** a ser realizada no dia **18 (dezoito) de março de 2014**, terça-feira, no anfiteatro do HOSPITAL POLICLÍNICA CASCAVEL, às 19h30 min, com a presença de titulares de no mínimo ¾ (Três Quartos) do Capital Social de acordo com o artigo 1076 do Código Civil Brasileiro vigente, para deliberarem sobre as seguintes matérias na ordem do dia:

1. **Prestação de Contas do Exercício de 2013;**
   - 1.1. **Parecer do Auditor Externo;**
   - 1.2. **Relatório da Diretoria;**
   - 1.3. **Parecer do Conselho Fiscal;**
   - 1.4. **Deliberação da Assembleia;**
2. **Deliberação do valor de referência da quota para fins do previsto no § 1º da Cláusula Vigésima Primeira da 49ª Alteração Contratual, conforme nova redação aprovada em Assembleia Ordinária do dia 09/04/2013.**
   - 2.1. **Apresentação do Relatório da Avaliação feita pela empresa Valuconcept;**
3. **Inclusão e alteração de novos quotistas;**
4. **Aprovação da 50º Alteração Contratual com a modificação do quadro de quotistas;**
5. **Eleição da Diretoria Executiva, do Conselho Fiscal e do Conselho Diretor para o biênio 2014/2016;**
6. **Definição do valor do Pró-labore a ser pago à Diretoria Executiva.**
7. **Indicação de um Diretor Técnico.**
8. **Chamada de capital ou venda de novas quotas sociais no valor a ser definido pela Assembléia.**

Cascavel, 28 de fevereiro de 2014.

Dr. Stenio Henrique de Souza
Diretor Administrativo

Dr. Sérgio Luiz Bader
Diretor Clínico

CI1128217-14

PODER JUDICIÁRIO
Juizo de Direito da 3ª Vara Cível da Comarca de Cascavel-PARANÁ
Av. Tancredo Neves n. 2320 - Ed. do Fórum
Fone/Fax (0xx45) 226-0270
LUIZ FERNANDO CARVALHO
ESCRIVÃO

JUIZO DE DIREITO DA TERCEIRA VARA CÍVEL DA COMARCA DE CASCAVEL/ PARANÁ - EDITAL DE INTIMAÇÃO DO(s) REQUERIDO(s) ENIO JORGE JOB,na pessoa de seu representante legal, com prazo de 30 (trinta) DIAS.-

O DOUTOR FABRICIO PRIOTTO MUSSI, JUIZ DE DIREITO DA TERCEIRA VARA CÍVEL, DA COMARCA DE CASCAVEL, ESTADO DO PARANÁ, etc

F A Z S A B E R a todos quantos o presente edital, virem ou dele conhecimento tiverem, principalmente ao(s) requerido(s) ENIO JORGE JOB, que por este Juizo e cartório se processam aos termos dos autos de ACAO MONITORIA, sob nº 1222/2010 número unificado 0016045-49.2010.8.16.0021 em que FIPAL DISTRIBUIDORA DE VEICULOS LTDA move contra ENIO JORGE JOB. É o presente edital para INTIMAÇÃO do(s) requerido(s) ENIO JORGE JOB, para cumprir voluntariamente o julgado (CPC, artigo 475-A, § 1º), fazendo o pagamento do débito apresentado, no valor de R$ 4.399,36, conforme planilha, mais custas e despesas processuais remanescentes no valor de R$ 275,30, no prazo de 15 (quinze) dias, sob pena de aplicação do disposto no artigo 475-J do CPC. Mandou expedir o presente edital que será afixado no local de costume e publicado na forma da Lei. DADO E PASSADO em Cartório nesta cidade e Comarca de Cascavel, Estado do Paraná, 17/02/2014. (a)LUCIANA TEIXEIRA FIDELIS, FUNC. JURAMENTADA, que digitei e subscrevi.

LUCIANA TEIXEIRA FIDELIS
FUNC. JURAMENTADA
SUBSCRIÇÃO AUTORIZADA PELA
PORTARIA Nº 01/2003
(art. 225, VII, CPC)

CI1128247-14

GUAÇU TUR
VIAGENS E TURISMO

Fretamento de ônibus | Pacotes turísticos | Viagens p/ compras

Saída para São Paulo todos os domingos e quartas-feiras às 17 horas c/ ônibus leito-cama

Rua Padre Anchieta, 64
Cascavel - Paraná
(45) 3225 5555

Utilidade Pública

PRECISA-SE DE DOAÇÕES

De roupas e berço para criança recém-nascida. Doações devem ser encaminhadas para Rua Pernambuco 1600, Jornal O Paraná, aos cuidados de **Sueli.**

Filé&cia
RESTAURANTE
Filé mignon e picanha fatiados
Uma opção rápida e suculenta
Comida de qualidade com preço justo!!
Rua Recife, 134 - F: (45) 3224-7220

SOLICITAÇÃO DE COMPARECIMENTO

Dobriunei e Dobriunei LTDA, CNPJ nº 07.214.376/0001-48, solicita o comparecimento da funcionária Gisele Chitolina Daros, portadora da CTPS nº 07457465 série 00010, no prazo de 72h a fim de justificar sua ausência no trabalho desde o dia 01/02/2014.

RÁDIO CLUB DE NOVA AURORA LTDA
raclubna@evolucaoinfo.com
AM - STÉREO - 1570 KHZ
FILIADO A RCR-SAT
RUA MELISSA N° 520 - FONE/FAX (045) 3243-1793 E 3243-1233 - CAIXA POSTAL, 21 - NOVA AURORA - PR

Na Viva! Mais desta semana:

MENOS 3 KG EM 15 DIAS!
COM A DIETA QUE CORTA A FOME, A GORDURA E A ANSIEDADE

E MAIS:
- ✔ "Bumbum durinho até o carnaval! A agachadinha que vai fazer você desfilar toda empinada"
- ✔ "4 histórias de sucesso pra lucrar R$ 5 mil com doces caseiros"
- ✔ "Sexo de novela: o segredo dos gatos da TV pra uma transa de horário nobre"
- ✔ "Não desceu? 7 explicações para esse problema (e não é gravidez!)"

DIETA ✔ MODA ✔ BELEZA ✔ SAÚDE ✔ SEXO

Abril S.A.

SEU NEGÓCIO NO SHOPPING WEST SIDE
INFORMAÇÕES 45 3227 5757

- PRAÇA DE ALIMENTAÇÃO
- 2 SALAS DE CINEMA
- PARQUE INDOOR
- ACADEMIA
- SERVIÇOS
- BOLICHE
- LOJAS

AV. BRASIL, 2962 / CASCAVEL – PARANÁ

WWW.SHOPPINGWESTSIDE.COM.BR