

Corte de verba pela União gera indignação e protestos

Mesmo com arrecadação recorde, governo negligencia com a segurança



O Oeste recebeu com indignação a notícia de que o governo federal cortou o repasse de R\$ 130 milhões que seriam aplicados no aparelhamento das forças policiais que atuam nas divisas de Foz do Iguaçu, Guaíra e Barracão com o Paraguai e a Argentina. Líderes se mobilizam para protestar em Brasília contra a decisão.



Destinação final



A Abilux e a Abilumi são as empresas responsáveis pela recolha e correta destinação de 85 mil unidades irregularmente armazenadas em Toledo. O prazo para cumprimento da medida é de 60 dias e o descumprimento acarretará multa diária de R\$ 10 mil.

Cidades B4

Crise nacional distancia PT e PMDB no Paraná

Política A3

MULHERES

Registros de violência crescem 11%. Cascavel tem dez mortes por ano

Policial B2

- Jornal é o veículo de comunicação mais confiável
Geral A7
- Óleo derramado por caminhão pode chegar ao Lago de Itaipu
Cidades B1
- Carnê do IPTU não poderá conter taxa de sinistro
Cidades B1



Prevenção

Missal acaba de receber do Ministério da Saúde um tele-eletrocardiograma digital, equipamento que permite diagnóstico precoce de alterações que podem levar a um infarto. O aparelho já chegou e a equipe do Samu passou por treinamento para bem usá-lo.

Cidades B3

Editorial

Eixo educação-saúde na visão popular

Em processo de envelhecimento, a população adulta do Brasil crava a saúde como o principal problema do País. Para os jovens, numa lista de 16 prioridades elencadas pelo Ipea (Instituto de Pesquisa Econômica Aplicada), o principal é o acesso à educação de qualidade (85,2%).

As duas preocupações são o eixo das demandas sociais, acima de questões também preocupantes como criminalidade, poluição e desemprego. Em sua humilde sabedoria, o povo sabe ou pelo menos intui que a violência, a degradação ambiental e a escassez de empregos bem remunerados são subprodutos do descuido com o eixo saúde-educação.

Boa prevenção em saúde e maior qualidade da educação dariam também em menos violência, meio ambiente melhor protegido e empregos mais compensadores. Dados da PED (Pesquisa de Emprego e Desemprego) apontam que o desemprego na faixa da população entre 18 e 24 anos que já devia ter concluído o ensino fundamental, mas

ainda não conseguiu, é de 14,7%. Entre os que completaram o ensino fundamental ou fizeram pelo menos parte do ensino médio a taxa foi de 13,7%.

Outro dado importante da PED: a taxa de desocupação da população com mais de 40 anos é de 2,4% e 11,2% entre os jovens de 18 a 24 anos – quase cinco vezes mais. Sem estudo nem trabalho, esses jovens formam um “exército de reserva” no qual o crime organizado recruta seus peões.

Como a natureza abomina o vácuo, segundo Aristóteles, a falta de boa escola e a oportunidade perdida por conta da baixa escolaridade são preenchidas pelas “escolas” do crime e da violência. Por trás de todos os problemas apurados pelas pesquisas, aliás, está a economia nacional. Com os rigores climáticos afetando a agropecuária e o processo de desindustrialização ainda não estancado, os problemas já sérios tendem a se agravar e requerem uma resposta à altura.

Que valores?

J. J. Durán

O exercício da democracia exige alternância no poder e muitas Constituições estabelecem limites para a quantidade de períodos que os homens públicos podem permanecer nele. Nos golpes ao Estado, e não como erroneamente nos dizem “de Estado”, se anulam as leis que impedem o exercício do poder sem eleições livres, situação que permite ou busca permitir que os salteadores da República fiquem indefinidamente no poder.

Existe o debate sobre benefícios e perdas que tem cada sistema. Na realidade, não se trata de um debate ideológico e sim puramente de interesses pessoais e grupais.

Para o pensamento da direita conservadora, o raciocínio simplista básico se traduz na ação sustentada na produtividade e na contenção de gastos no social; crescimento econômico, que posteriormente “poderá” permitir o crescimento das camadas sociais mais pobres; o Estado financeiro em primeiro lugar, com crescimento sustentado, prioritário, e o social em segundo plano.

Para o pensamento da esquerda, a valorização dos ganhos sociais se converte na meta prioritária; o Estado como pátria-mãe significa a distribuição dentro da pirâmide social no sentido de melhorar as condições de vida das

massas. A falha consiste na cega e surda oposição, que produz as crises econômicas, e na miopia e falta de preparo dos quadros que ascendem ao poder nessas governanças.

Como simples visão da história – não falo de pensamento ideológico -, reconheço que cada sistema de pensamento tem seus prós e contras. O paternalismo populista, na mente de muitos governantes, beira o messianismo resgatador da indignidade aos mais necessitados. E também permite o nascimento e o crescimento de uma nova sociedade de afortunados, brotada do ventre do projeto social e cuja origem nem sempre é legítima.

É necessário reconhecer que, em nome da restauração de valores éticos e republicanos ou do livre exercício da liberdade que proporciona a democracia, se produz e comete muitos erros grosseiros. Um dos mais visíveis é o aparecimento das castas familiares encasteladas no poder; outro é que as famigeradas eleições “livres” impedem o surgimento de novas e sadias ideias que projetem, sem engodo e sem fajutos gibis de obras faraônicas sempre inacabadas, o futuro da população.

Porém, na democracia ou nos governos autoritários o indivíduo simples, componente da chamada massa popular, não tem a menor importância fora do tempo do discurso promotor do novo tempo e do melhor governo social da história. Roubam-lhe a liberdade e a capacidade de atuar e de poder escolher entre o certo, o possível, o errado e a simples fantasia.

Na democracia ou nas tiranias, por vivência própria dos acontecimentos, constato que os imorais que chegam ao poder rapidamente contaminam a sociedade política, que acaba sendo induzida a caminhar à margem dos valores representados nas bandeiras partidárias.

J. J. Durán é jornalista –
juanjduran@hotmail.com

TÚNEL DO TEMPO



20 de março de 1977

Morte de José Carlos Pace choca os esportistas brasileiros. Ele era considerado a mais nova promessa brasileira na Fórmula 1 e teve sua promissora carreira encerrada por um acidente de avião em Mairiporã, no interior paulista.

Mulher: desafios e conquistas

Alice Bianchini

A Carta de 1988, ao determinar a igualdade de direitos e obrigações entre os sexos, eliminou formalmente do campo jurídico empecilhos à consolidação da paridade entre os sexos, mas tal conquista não se tem efetivado no plano concreto. De acordo com Relatório Global sobre Desigualdade de Gênero 2013, do Fórum Econômico Mundial, a desigualdade entre homens e mulheres no Brasil não sofreu nenhuma alteração, quando comparada ao ano anterior, embora tenha diminuído na maior parte dos países do mundo. A pesquisa analisou 136 países e concluiu que 86 deles apresentaram melhoras na desigualdade de gênero. O Brasil ocupa, pelo segundo ano consecutivo, a posição de número 62 entre os mais desiguais do mundo.

O relatório baseia-se em quatro critérios: (a) participação econômica e oportunidades: salário, participação no mercado de trabalho, acesso a altos cargos; (b) poder político: representação em estruturas que envolvam tomada de decisões; c) educação: acesso aos níveis básicos e superiores de educação; d) saúde e sobrevivência: expectativa de vida e proporção entre os sexos.

O item em que o Brasil teve o seu pior desempenho refere-se às questões econômicas (item “a”), tendo ficado em 120º lugar (lembrando que são 135 países pesquisados). Motivo? Salários inferiores quando comparado ao dos homens, baixa participação no mercado de trabalho (64% das mulheres contra 85% dos homens), baixa participação no mercado de trabalho em cargos de chefia.

Levantamento da Pnad 2012 (Pesquisa Nacional por Amostra de Domicílios) mostra que a diferença entre os salários dos homens e das mulheres voltou a crescer após dez anos em

declínio. Em 2012, o rendimento médio mensal das mulheres era equivalente a 72,9% do dos homens.

Os dados mostram que não obstante as importantes conquistas jurídicas, elas, por si só, não são suficientes, uma vez que as práticas sociais, tão enraizadas, não foram, ainda, superadas ou modificadas, mesmo que a norma legal imprima um comando de ordem geral que preceitue que homens e mulheres são iguais.

Faz-se necessário avançar: compreender as formas como a assimetria sexual se processa e se reproduz em sociedades históricas concretas. Eis, neste entendimento, um fator importante para a superação do que ocorre. Sendo a diferença de tratamento entre os sexos uma construção social, pode, perfeitamente, ser modificada por meio do implemento de um novo modo de pensar, com valores outros sendo disseminados e reconhecidos por um proselitismo competente.

Destarte, para além da criação de leis que determinem a igualdade entre os sexos - o que já se obteve -, impõe ocupar estes lugares legais como espaço a partir do qual se desenvolvam duas atitudes: uma que use a legislação para responder às discriminações, outra que seja um compromisso com a pedagogia da igualdade, fazendo proselitismo por meio de entidades organizadas, educando nos espaços informais, mas sobretudo atuando, assumindo um comportamento que seja de quem é igual, sem o que, efetivamente, a igualdade entre os sexos restringir-se-á a uma declaração legal de intenção, incapaz de produzir qualquer modificação no cotidiano das pessoas.

Alice Bianchini é advogada e escritora

falecimentos

■ Airton L. Alonso (49)

Óbito registrado ontem, até as 17h, pela Acesc, em Cascavel

Crematório

Angelus

No respeito ao meio ambiente, a continuação da vida.

0300 788 6688

ELEIÇÕES 2014

Crise nacional afasta PT e PMDB no Paraná

Confronto das duas legendas pode favorecer articulação de Beto Richa para atrair peemedebistas ao seu palanque

Curitiba - A crise na relação entre o PT da presidente Dilma Rousseff e o PMDB deve tornar ainda mais difícil a possibilidade de repetição, no plano estadual, da aliança nacional entre os dois partidos, nas eleições para o governo paranaense. O confronto entre as cúpulas das duas legendas por divergências em torno da reforma ministerial pode favorecer a articulação do governador Beto Richa (PSDB) de atrair os peemedebistas para seu palanque, isolando a candidatura da senadora Gleisi Hoffmann (PT) ao Palácio Iguazu.

O conflito se agravou durante o feriado de Carnaval, depois que o líder da bancada do PMDB na Câmara Federal, deputado Eduardo Cunha (RJ), defendeu a revisão da aliança, irritado com o tratamento dado ao partido pela presidente e pelos caciques petistas na discussão das mudanças na equipe de Dilma.

Quinta-feira, o presidente nacional do PT, Rui Falcão, reagiu afirmando que não vai acei-

tar “ultimatos” do líder peemedebista. Um dia após participar da reunião com a presidente Dilma Rousseff e o ex-presidente Luiz Inácio Lula da Silva, na qual discutiram o agravamento da tensão com o PMDB, Falcão disse que o partido do vice-presidente, Michel Temer, não pode se comportar como adversário de Dilma.

Richa mantém dois deputados do PMDB no primeiro escalão de seu governo – Luiz Cláudio Romanelli (Secretaria do Trabalho)

e Luiz Eduardo Cheida (Meio Ambiente). Além disso, ofereceu à legenda a possibilidade de indicação do candidato a vice-governador.

O resultado é que pelo menos na bancada do PMDB na Assembleia Legislativa, a maioria defende o acordo com o tucano.

O PT de Gleisi fez oferta semelhante, só que sem o resultado esperado. O líder da bancada peemedebista na Casa, deputado Nereu Moura, por exemplo, acusa os petistas de terem “abandonado” o PMDB à própria sorte

após a derrota na eleição de 2010, quando o partido, em aliança com o PT, apoiou oficialmente a candidatura do ex-senador Osmar Dias (PDT) ao governo.

Entre os nomes cotados para assumirem a vaga de vice de Richa estão o atual presidente do Diretório Estadual do PMDB, deputado federal Osmar Serraglio, e os deputados estaduais Caíto Quintana e Artagão Júnior.

PSDB

Ontem, o PSDB entrou com representação no Tribunal Superior Eleitoral (TSE) pedindo a apuração da reunião entre Dilma, Lula e outras lideranças no Palácio da Alvorada na quarta (5).

DILMA CONVOCA REUNIÃO

A presidente Dilma Rousseff convocou uma reunião com a cúpula do PMDB no domingo para tentar pôr fim à crise com o maior aliado do governo no Congresso e assegurar a manutenção da aliança com os peemedebistas para seu projeto de reeleição, disse o presidente do partido, senador Valdir Raupp (RO), ontem. Os problemas na relação entre o governo e o PMDB não são recentes, mas chegaram ao ápice nos últimos dias, com trocas de acusações e xingamentos entre membros dos dois partidos, envolvendo inclusive o presidente do PT, Rui Falcão, e o líder da bancada peemedebista na Câmara, Eduardo Cunha (RJ). A reunião marcada para este domingo em Brasília com Dilma, Temer, e os presidentes da Câmara, Henrique Eduardo Alves (PMDB-RN), e do Senado, Renan Calheiros (PMDB-AL), terá, porém, que resolver um outro problema, na avaliação de Raupp. “Primeiro tem que resolver a situação da Câmara”, disse. Lá, o líder do partido na Casa tem feito forte pressão sobre o governo nas últimas semanas, ameaçando apoiar investigações contra a Petrobras.

Petrobras: plenário pode votar comissão

Brasília - O pedido de comissão externa para acompanhar denúncias relacionadas à Petrobras é o destaque do plenário na primeira sessão após o Carnaval, na terça (11), na Câmara Federal. A votação do requerimento do PSDB promete polêmica devido ao apoio de vários partidos da base aliada ao governo.

A Holanda investiga denúncias de que a empresa SBM Offshore, com sede naquele país, teria pago propina a funcionários de petroleiras de diversos países, entre as quais a Petrobras, para conseguir contratos de locação de plataformas petrolíferas entre os anos de 2005 e 2012.

No dia 25 de fevereiro, o

racha entre os partidos da base adiou a votação do pedido, mas o PMDB e outros partidos exigiram que esse item fosse o primeiro da pauta.

Nas sessões ordinárias, a pauta continua travada por seis projetos de lei do Executivo com urgência constitucional. O primeiro deles é o do marco civil da internet (PL 2126/11).

coluna Esplanada

POR LEANDRO MAZZINI Twitter @colunaesplanada



Mensaleiros podem ganhar abatimento de pena por leitura



piloto com redução de pena por livro lido, mas sem previsão de regulação. Na ânsia de reduzir dias na cadeia, José Dirceu (foto), PT, lê seguidos títulos, com esperança de que a Portaria tenha efeito retroativo.

Silêncio

As obras lidas por Dirceu são um mistério, escolhidas pelo próprio, e sem critério de avaliação da Papuda. Procurado sobre a lista de títulos, seu advogado não retornou.

Como é

Nos presídios de outros Estados, como Paraná, o preso tem 30 dias para ler um livro, e fazer relatório que é submetido a avaliação de professor. Aí sim ganha redução de pena.

Na cabeceira

Enquanto não tem Portaria,

A Vara de Execuções Penais do Tribunal de Justiça analisa criação de Portaria para abatimento de pena de condenados por leitura, para a Penitenciária do Distrito Federal 1 (PDF1) – onde cumprem penas os mensaleiros. Segundo a Secretaria do Sistema Penitenciário de Brasília, os juízes avaliam um projeto de lei que prevê a redução de pena por livro lido, mas sem previsão de regulação. Na ânsia de reduzir dias na cadeia, José Dirceu (foto), PT, lê seguidos títulos, com esperança de que a Portaria tenha efeito retroativo.

Dirceu pode concluir, num dia, vários clássicos infantis como *Soldadinho de Chumbo*, *Branca de Neve*, *Cinderela* e outros.

Bom dia, Zé

Hoje, na Papuda, é assim: três dias trabalhados dão direito a um a menos de pena. Zé, assim chamado por colegas de serviço, varre o pátio e organiza livros na biblioteca.

Seu dinheiro..

Concessão no Brasil é assim: o governo faz obras e entrega o aeroporto tinindo de novo para o concessionário. O Planalto acaba de publicar decre-

to dia 6 de março liberando aporte de R\$ 306 milhões para o capital da Infraero, para sociedade com concessionários dos aeroportos do Galeão (Rio) e Confins (Belo Horizonte).

..voa

O crédito suplementar é dinheiro que poderia resolver muitos problemas dos aeroportos sem precisar de concessão. Serão R\$ 177 milhões para o Galeão e R\$ 129 milhões para Confins para obras que poderiam ser tocadas pelos concessionários.

Despedida

Dois presidenciáveis compareceram ao velório do ex-deputado e ex-senador Sérgio Guerra. Eduardo Campos (PSB) e o senador Aécio Neves (PSDB). A presidente Dilma enviou uma coroa de flores e foi representada pelo ministro Aldo Rebelo (Esportes).

VOTO no MIT

A Revista VOTO marca presença hoje no MIT Latin America Conference em Cambridge. A Publisher Karim Miskulin e Marcos Troyjo comandam debates.

Cadê o investimento?

A Grande São Paulo começou a sofrer o racionamento de distribuição de água, com os reservatórios da Cantareira baixos. Curioso é que o lucro da Sabesp passou de R\$ 1 bilhão ano passado - acumulado no 3º trimestre de 2013 foi de R\$ 735 milhões..

Exemplos

Ambientalistas criticam o governo de SP por não investir na preservação de nascentes, como fizeram o governo de Nova York no Rio Hudson e a pequena Extrema (MG), a 108 km da capital paulista, que tem fornecido 33 mil litros/segundo para Cantareira.

Chile & Brasil

A presidente Dilma vai participar da posse de Michele Bachelet na terça em Santiago no Chile. O país tem PIB de US\$ 248 bilhões, enquanto o Brasil tem PIB de US\$ 2,47 trilhões. Mas lá a taxa média de crescimento foi de 4,6%

de 2000 a 2010, e a daqui, no mesmo período (nas vacas gordas) de 2,7%.

Mercado pra peixe

A Feira 48 Horas de Peixe, que o Ministério da Pesca pretende organizar para ano que vem, trará muito mais que novidades de pescado. Boxes vão mostrar o potencial mercado de moda com couro de tilápia e pirarucu para bolsas, sapatos e outros produtos.

No ar

Fim do mistério em Brasília. É a PF quem usa diariamente o heliponto da sede da Anatel, vizinho da sede da Polícia. Mas os ilustres passageiros são um mistério.

Batom & Poder

Alda Marco Antonio comanda na segunda, em São Caetano (SP), o encontro estadual do PSD Mulher na tentativa de encontrar potenciais nomes para a disputa deste ano.

Ponto Final

E o prefeito carioca Eduardo Paes jogando casca de fruta no chão, hein.. multa do Lixo Zero nele!



Zeni Motors

apresenta:

O CARRO QUE VOCÊ QUERIA, COM A CONDIÇÃO QUE VOCÊ ESPERAVA!

ETIOS

HATCH HB X
COM CONDIÇÕES EXCLUSIVAS!

3 ANOS DE GARANTIA

AIR BAG DUPLO

AR-CONDICIONADO

FREIOS ABS COM EBD

DIREÇÃO ELÉTRICA



IPVA

GRÁTIS

PARCELAS
A PARTIR DE
R\$ 399,00*

ENTRADA DE
R\$ 19.900,00
+ 48X DE R\$399,00*
+ 4 PARCELAS
INTERMEDIÁRIAS DE
R\$ 1.400,00
**R\$ 37.290,00
À VISTA**



ETIOS

SEDAN E CROSS

COM CONDIÇÕES
ESPECIAIS



Toda linha Toyota com taxas especiais!

HILUX

SRV
AUTOMÁTICA
ARO 16"



DESCONTO DE
R\$ 6.590,00*



Zeni Motors

A SUA CONCESSIONÁRIA TOYOTA NO OESTE DO PARANÁ.

Av. Brasil, 2255 (45) 3218-8181 - Cascavel - PR

Av. Parigot de Souza, 3653 (45) 3379-6600 - Toledo - PR

Ofertas válidas para: 1) Etios Hatch X C/AR ano/modelo 2014/2014 à vista R\$37.290,00 ou financiado com o Banco Toyota nas seguintes condições: CDC (Crédito Direto ao Consumidor), pessoa física, com entrada de R\$19.900,00 (53%) e 48 prestações fixas de R\$399,00 mais 4 parcelas intermediárias no valor de R\$1.400,00 com vencimentos para 12/2014, 12/2015, 12/2016 e 12/2017. Valor Total Financiado de R\$ 18.753,82 (Incluso Cesta de Serviços + IOF). *Taxa pré-fixada de 1,10% ao mês equivalente a 13,99% ao ano. Custo Efetivo Total (CET) de 18,61% ao ano. Valor total do carro com o financiamento R\$ 44.652,00. Crédito sujeito à análise e aprovação. 2) IPVA 2014 Grátis: oferta válida até 20 de março de 2014 ou até o término do estoque, apenas para Etios Hatch versão X C/AR e apenas para os distribuidores Toyota do Estado Paraná. Crédito sujeito à análise e aprovação. O CET apresentado é aplicável ao exemplo acima com prestações fixas e com intermediárias. A alteração de qualquer das condições do financiamento acarretará novo cálculo do CET. Promoção não cumulativa com outras promoções vigentes. A Toyota oferece três anos de garantia sem limite de quilometragem para pessoa física; um ano ou 100 mil km, o que ocorrer primeiro para pessoa jurídica. Esta oferta não abrange os veículos adquiridos através da modalidade de vendas diretas ao consumidor. Hilux SRV A/T aro 16" com R\$ 6.590,00 (seis mil quinhentos e noventa reais) de desconto para pagamento à vista. Este desconto será concedido enquanto durar o estoque, ou até o dia 31 de março de 2014, o que ocorrer primeiro. Preserve a vida, use cinto de segurança.

SÓ A LINHA HYUNDAI HB20 TEM A MAIS COMPLETA CENTRAL MULTIMÍDIA COM NAVEGAÇÃO GPS E TELA TOUCH DE 7"

HB20



**AVALIE SEU
USADO COMO
ENTRADA**

**ACEITAMOS CRÉDITO
DE CONSÓRCIO**

**CONSULTE-NOS
PARA TAXAS
ESPECIAIS**

VERSÕES A PARTIR DE

34.615,00

R\$

VENHA FAZER UM TEST DRIVE



NEW
THINKING.
NEW
POSSIBILITIES.

VERSÕES A PARTIR DE

HB20S 40.630,00

R\$

VENHA FAZER UM TEST DRIVE



**Motivos
para comprar
um Hyundai
HB20**

QUALIDADE VENCEDORA



CONFIANÇA



GARANTIA DE FÁBRICA DE 5 ANOS
Consulte condições.

SLAVEL
Qualidade sempre

CASCADEL Av. Brasil, 1.160
Jardim Gramado
(45) 3333.9999

TOLEDO Av. Parigot de Souza, 2.470
(45) 3378.4500



Hyundai Motor Brasil
www.hyundai.com.br
Todos os direitos reservados. Copyright
2013 Hyundai Motor Brasil

www.youtube.com/HyundaiBR
www.facebook.com/HyundaiBR

O veículo Hyundai Hb20 foi eleito o carro do ano 2013 pela Revista Auto Esporte, o melhor hatch de 2013 pela Revista Car and Driver, o melhor hatch de 2013 pela Agência Auto Press, o melhor hatch de 2013 pela Revista Carro (por meio da votação dos seus leitores), o melhor hatch pequeno de 2013 pela Revista Motor Show, o melhor veículo leve de 2013 pelo Prêmio Rei - Reconhecimento à Excelência e Inovação - da Revista Automotive Business e o melhor hatch compacto de entrada (até R\$ 35.000,00) de 2013 pelo Jornal do Carro. O veículo Hyundai HB20S 1.6L Comfort Style Automático foi eleito a melhor compra de 2013 pela Revista Quatro Rodas (veículo 0km entre R\$ 40.000,00 e R\$ 50.000,00). O veículo Hyundai HB20S foi eleito o melhor sedã compacto de entrada de 2013 pelo Jornal do Carro. A Hyundai Motor Brasil foi eleita a Empresa do Ano pelo Prêmio REI - Reconhecimento à Excelência e Inovação - da Revista Automotive Business. Garantia Hyundai 5 anos. Uso particular: garantia de 5 anos, sem limite de quilometragem. Uso comercial: garantia de 5 anos, ou 10.000 km, o que ocorrer primeiro. Termos e condições de Garantia Hyundai estão estabelecidos no Manual de Garantia do veículo, assim como no Manual do Proprietário. A linha de veículos Hyundai Hb20 está em conformidade com o Programa de Controle de Poluição do Ar por Veículos Automotores - PROCONVE. Preserve a vida. Use o cinto de segurança. As imagens dos veículos e de seus itens são meramente ilustrativas. Para mais informações acesse o site www.hyundai.com.br ou ligue para o Call Center Hyundai Motor Brasil: 0800-7703355. O preço anunciado de R\$ 34.615,00 à vista refere-se ao Hb20 1.0 Hatch mod. Confort com pintura lisa ano/mod. 2013/2014 para pedidos com entrega programada até 60 dias.

Informe da redação

editoria e colaboradores

Cassação

A expectativa dos advogados que defendem o Professor Lemos na ação de impugnação do mandato de Edgar Bueno (PDT) é de que o julgamento do recurso especial impetrado pelo prefeito tenha movimentação na próxima semana no TSE (Tribunal Superior Eleitoral), com o julgamento do mérito.

“Forças ocultas”

O recurso aguarda a manifestação do Ministério Público Federal. Depois disso, seguirá para o gabinete da relatora da ação, ministra Luciana Lóssio, para os devidos encaminhamentos processuais finais. Tal celeridade na tramitação vem ocasionando uma série de teorias em torno de “forças ocultas” que estariam atuando e gerando uma espécie de “cabo de guerra” em Brasília.

Invasão

Em seu retorno ontem à Câmara de Cascavel, o vereador Jorge Bocasanta (PT) teve que dar muitas explicações aos colegas e servidores sobre a invasão de sua residência. O carro da família, um Honda CRV, foi arrombado. De acordo com o petista, a bolsa de sua esposa estava dentro do veículo e foi levada pelos ladrões.

Prejuízo

Dentro da carteira havia cerca de R\$ 1 mil. Além da quantia, cartões de crédito, cheques e documentos foram furtados. A Polícia Militar fez o boletim de ocorrência, mas ninguém foi preso.

Propina

A equipe designada pelo delegado-geral de Cascavel, Julio Reis, para investigar o suposto caso de propina na Câmara de Vereadores não obteve avanço no trabalho de apuração do caso. Reis já admite prorrogar o prazo do inquérito em mais 30 dias para aprofundar a apuração.

Fluxo cambial

O fluxo cambial brasileiro voltou a preocupar economistas e investidores em razão dos resultados de fevereiro. Para o deputado federal Alfredo Kaefer (PSDB), o cenário atual traz impactos negativos ao crescimento econômico. O tucano avaliou que as constantes decepções do mercado financeiro são resultado da falta de confiança de empresários

os e investidores na economia do País.

Frustração

O veto do prefeito de Foz do Iguaçu, Reni Pereira (PSB), ao projeto de lei que torna obrigatório o ensino de educação física na rede municipal de ensino e nas escolas particulares, causou frustração na categoria, que alimentava a esperança de aprovação.

Texto

O projeto, de autoria do vereador Nilton Bobato (PCdoB) e subscrito pelo vereador Rudinei de Moura (Pros), estabelecia aos estabelecimentos de ensino a obrigatoriedade em ofertar, no mínimo, três aulas semanais de educação física para cada turma do ensino infantil e fundamental.

Homenagem I



Na sessão plenária de segunda-feira, a partir das 14h30, a Assembleia Legislativa prestará homenagem a atletas paranaenses para marcar a passagem do Dia Internacional da Mulher, comemorado hoje. A iniciativa atende a uma proposição da deputada tucana Cantora Mara Lima (foto), presidente da Comissão de Defesa dos Direitos da Mulher.

Homenagem II

Entre as homenageadas pela Assembleia Legislativa estarão as atletas da ginástica rítmica de Toledo, Simone Luiz e Morgana Gmach, e a treinadora da equipe, professora Adelina Dalazem.

* O número de eleitores de Cascavel atingiu ontem 205.762. E a Justiça eleitoral acredita que ele irá aumentar significativa até o fechamento do prazo para alistamento eleitoral, no dia 7 de maio. * **A expectativa é chegar aos 210 mil eleitores aptos a votar no pleito deste ano.** * O processo de municipalização do trânsito virou preocupação na Câmara de Marechal Cândido Rondon. * **O vereador Arlen Güttges apresentou requerimento cobrando informações da prefeitura sobre o andamento do processo.**

edição: Miguel Portela - editoria@oparana.com.br

EMPASSE

Veto de emendas à LOA gera polêmica na Câmara

Dos 17 vetos do Executivo, 11 foram mantidos pelos vereadores



Cascavel – As bancadas de governo e oposição voltaram a polemizar ontem durante a votação das 17 emendas à LOA (Lei Orçamentária Anual), exercício 2014, vetadas pelo prefeito Edgar Bueno (PDT). A oposição considerou o cancelamento das propostas como “uma forma de retaliação” por parte do prefeito em razão do comportamento crítico da bancada diante do governo municipal.

A LOA 2014 foi aprovada no ano passado com 30 emendas, das quais 17 foram vetadas. A maior parte delas pertencia aos parlamentares da oposição, como Jorge Bocasanta (PT), Paulo Porto (PCdoB) e Jorge Menegatti (PSC). O presidente da Casa, vereador Márcio Pacheco (PPL), desfeito político do prefeito, também não poupado.

Pacheco teve três propostas canceladas, dentre elas a transferência da construção de um centro esportivo projetado para a região central para a zona norte da cidade. “Eu já sabia que era jogar pedido fora. É vergonhoso o

comportamento do Executivo. Diálogo é uma palavra que não existe neste governo”, criticou o presidente.

Outro que se queixou do comportamento do Executivo foi Paulo Porto. “Não há razão para o veto das minhas emendas. Só vejo razão política para essa decisão”, reclamou o vereador, que teve duas emendas vetadas.

O líder de governo, vereador Gugu Bueno (PR), saiu em defesa da administração municipal. “Os vetos não têm razão ideológica como a oposição acusa. Esse conceito cai por

terra porque o prefeito também vetou emendas dos vereadores da base”, rebateu Gugu, citando como exemplos os casos de Aldonir Cabral (PDT), Pedro Martendal (PSDB) e Fernando Winter (PTN).

No entanto, a votação dos 17 vetos não revelou a tal parcialidade apregoada pelo líder de governo. Todos os vetos do Executivo às propostas da oposição foram mantidos, enquanto outros da situação foram derrubados em plenário. Com isso, seis emendas foram canceladas e outras 11 mantidas.

ORÇAMENTO

A LOA 2014 foi aprovada com 30 emendas em dezembro do ano passado. Ao todo, 39 foram apresentadas pelos vereadores, mas nove tiveram parecer contrário da Comissão de Economia, Finanças e Orçamento e foram rejeitadas em plenário. Na ocasião, a votação das emendas gerou intenso debate entre os parlamentares, sendo que o principal alvo foi justamente a Comissão de Finanças. Alguns que tiveram as emendas rejeitadas acusaram os membros da Comissão de se posicionar com parcialidade. O valor total da receita é estimado em R\$ 783.977.195,00 e o valor das despesas soma cerca de R\$ 670 milhões, já descontados os valores de renúncia fiscal e a dedução do Fundeb (Fundo de Manutenção e Desenvolvimento da Educação Básica e de Valorização dos Profissionais da Educação).

Tribunal prorroga prazo para emissão de certidão liberatória

Curitiba - O presidente do TCE-PR (Tribunal de Contas do Estado do Paraná), conselheiro Artagão de Mattos Leão, autorizou a reabertura do prazo para emissão de certidão liberatória. O benefício é aplicável apenas aos municípios que fizeram, pelo menos, a remessa dos dados de janeiro de 2013 ao órgão de controle externo.

A certidão liberatória – que terá validade até 31 de março – é requisito para que os prefeitos recebam recursos de transferências. A prorrogação cessará no próximo dia 31.

Para emitir o documento a partir de 1º de abril, o município deverá ter enviado ao TCE, no mínimo, dados e informações contábeis referentes aos primeiros seis meses de 2013.

Isso permitirá ao Tribunal fazer a análise da gestão fiscal do primeiro semestre do exercício passado dos municípios com população inferior a 50 mil habitantes – faixa em que se encontram 75% das cidades paranaenses. Ao mesmo tempo será possível avaliar a gestão fiscal do primeiro quadrimestre das demais prefeituras. De acordo com a Diretoria

de Contas Municipais do TCE, o motivo da prorrogação do prazo de emissão da certidão liberatória é a adaptação dos municípios ao Plano de Contabilidade Aplicado ao Setor Público. O PCASP exige a remodelação dos sistemas informatizados das prefeituras e sua adaptação ao Sistema de Informações Municipais do Tribunal.

Nesta conjuntura, suspender a emissão da certidão liberatória poderia impactar o andamento de projetos e programas municipais, prejudicando a população.

A criação de empregos nos Estados Unidos acelerou mais do que o esperado em fevereiro. Os empregadores norte-americanos abriram 175 mil vagas no mês passado após criarem 129 mil em janeiro, informou o Departamento do Trabalho ontem. A taxa de desemprego, no entanto, subiu para 6,7% ante mínima de cinco anos de 6,6%.

Após alta no início do ano, atividade do comércio cai

São Paulo - O movimento dos consumidores nas lojas do varejo caiu 0,5% em fevereiro, na comparação com janeiro, quando houve aumento de 1,7%, descontadas as influências sazonais, de acordo com o indicador de atividade do comércio da Serasa Experian. No confronto com o mesmo mês de 2013, hou-

ve elevação de 6,1%. No primeiro bimestre, o movimento nas lojas foi 6% superior ao do mesmo período em 2013. A Serasa Experian considera a queda em fevereiro um “ajuste natural” após a alta do mês anterior, quando a onda de calor e clima seco em grande parte do território na-

cional elevou a demanda no ramo de móveis, eletroeletrônicos e informática, com procura maior por itens como ventiladores e condicionadores de ar. O segmento registrou alta de 7,7% em janeiro. Já em fevereiro, a expansão foi de apenas 1,0%. A queda do movimento do co-

mércio no mês passado foi puxada pelo recuo de 1,5% nos supermercados, hipermercados, alimentos e bebidas; pela retração de 0,5% em materiais de construção e de 4,6% em tecidos, vestuário, calçados e acessórios. O ramo de combustíveis e lubrificantes teve alta de 2% e o de veículos, motos e peças,

aumento de 1,1%. No acumulado do primeiro bimestre de 2014, crescimento da atividade varejista foi liderado pelo setor de material de construção (+7,3%), seguido pelo de supermercados, hipermercados, alimentos e bebidas (6,1%) e combustíveis e lubrificantes (5,6%).

PESQUISA

Jornal é o veículo mais confiável para o brasileiro

Dos que usam o meio de comunicação impresso, 53% disseram “confiar sempre” ou “muitas vezes” nas notícias veiculadas

Brasília - Os jornais impressos do Brasil apresentam as informações com maior nível de confiança, quando comparados a outros meios de comunicação, como TV, internet, rádio e revistas, aponta pesquisa encomendada pela Secom (Secretaria de Comunicação Social da Presidência da República), divulgada ontem. De acordo com o levantamento, 53% dos entrevistados que usam jornal impresso afirmaram confiar sempre ou muitas vezes nas notícias veiculadas. A porcentagem cai para 50% quando o universo em questão são as notícias exibidas no rádio, 49% no caso da

televisão e chega a 40% entre os leitores de revistas. Contratado por meio de licitação, o Ibope ouviu 18.312 pessoas em 848 municípios entre os dias 12 de outubro e 6 de novembro de 2013, para coletar os dados que compõem a “Pesquisa brasileira de mídia 2014 - Hábitos de consumo de mídia pela população brasileira”. De acordo com o governo, o objetivo é subsidiar a elaboração da política de comunicação do Executivo federal. A índice de confiança é baixo entre os entrevistados que usam a internet: apenas 28% dos usuários afirmaram confiar sempre ou muitas vezes

nas informações veiculadas em sites. A confiança nas notícias veiculadas em redes sociais é de 24% e ainda menor entre os blogs, com 22%. O Ibope também questionou as pessoas sobre a confiança nas propagandas veiculadas em diferentes meios de comunicação. De novo, os jornais impressos lideraram os resultados: 47% dos entrevistados que usam esse meio afirmaram confiar sempre ou muitas vezes em anúncios de publicidade publicados nesse veículo, índice superior ao constatado entre os anúncios de TV (42%), rádio (42%), revistas (36%), sites (23%), redes sociais (22%) e blogs (19%).

Venezuela pede à Unasul que convoque Conselho Presidencial

Brasília - O presidente da Venezuela, Nicolas Maduro, pediu à Unasul (União de Nações Sul-Americanas) que convoque o Conselho Presidencial para que Caracas possa expor a situação atual do país. Segundo Maduro, a reunião foi pedida para expor, perante o Conselho Presidencial da Unasul, os ataques e a violência de pequenos grupos que estão prejudicando a sociedade e impondo uma situação política que o País vai superando com consciência. “Amamos a paz”, disse Maduro. O pedido do presidente venezuelano foi feito em Caracas, durante reunião com o presidente do Suriname e da Unasul, Desi Bouterse, que visitou a Venezuela para participar das cerimônias em homenagem ao primeiro ano da morte de Hugo Chávez. Durante o encontro, explicou Maduro, eles passaram em revista “a relação bilateral, no quadro dos acordos de cooperação econômica, energética, cultural, social e

das excelentes relações políticas, diplomáticas, de irmandade e de respeito” que a Venezuela tem mantido com o Suriname e, particularmente, com o seu presidente. Esta é a segunda vez que o governo venezuelano pede que seja convocada uma reunião da Unasul para debater a crise. Em 27 de fevereiro deste ano, o ministro das Relações Exteriores da Venezuela, Elías Jaua, anunciou ter solicitado à Unasul a realização de uma reunião extraordinária para discutir a situação no país. Há três semanas, são registradas diariamente manifestações em várias localidades, incluindo atos pacíficos e de violência, que deixaram pelo menos 21 mortos, centenas de feridos e mais de 1.000 detidos. Segundo o Sindicato Nacional de Trabalhadores da Imprensa, pelo menos 89 jornalistas foram agredidos e roubados. Os protestos começaram em 12 de fevereiro, com uma marcha pacífica de estudantes contra a insegurança, mas intensificaram-se no mesmo dia.

Entidades dizem que situação do setor elétrico é delicada e merece cautela

Brasília - Representantes de grandes consumidores de energia elétrica, distribuidoras e transmissoras entregaram carta ao Ministério de Minas e Energia, na qual manifestam preocupação em relação ao nível dos reservatórios das hidrelétricas.

Segundo o Fase (Fórum das Associações do Setor Elétrico), a situação atual do setor elétrico é delicada e merece cautela. “Nesse cenário de escassez de recursos hidráulicos e de recursos térmicos com capacidade instalada limitada, em

nossa opinião, a situação merece cautela. Qualquer proposição deve ser tecnicamente embasada para que se possa encontrar, em conjunto com os agentes, soluções para fazer frente ao atual quadro de dificuldades”, diz a carta da entidade.

Anvisa suspende venda de lotes de antiácido

Brasília - Resolução da Anvisa (Agência Nacional de Vigilância Sanitária) publicada ontem no Diário Oficial da União suspende a distribuição, o comércio e o uso dos lotes 3177 (Fab. 03/2012 Val. 03/2014), 3207 (Fab.07/2012 Val. 07/2014) e 3216 (Fab. 08/2012 Val. 08/2014) do medicamento Hidróxido de Alumínio

60mg/mL - marca Alumimax, fabricados pela empresa Natulab Laboratório S.A. De acordo com o texto, laudos emitidos pelo Instituto Adolfo Lutz apresentaram resultados insatisfatórios nos ensaios de aspecto e grau de acidez. A Anvisa determinou ainda que a empresa fabricante promova o recolhimento de todo o estoque.

DÓLAR

07/03

% dia compra venda % mês

COMERCIAL +1,2% 2,3470 2,3480 +0,1%

PTAX [BC] +1,2% 2,3376 2,3382 +0,2%

PARALELO +0,8% 2,3000 2,5000 +0,4%

TURISMO +0,8% 2,3000 2,4800 +0,4%

EURO +1,4% 3,2404 3,2414 +0,6%

US\$ 1 É IGUAL A:

MOEDAS X REAL

Iene 103,32 Iene R\$ 0,0226

Libra est. 0,5981 Libra est. R\$ 3,91

Euro 0,7213 Peso arg. R\$ 0,30

Peso arg. 7,863 R\$1: 1.891,79 guaranis

POUPANÇA - TR

Período/ depósitos...

Poup. antiga até 3/5/12

Poup. nova part. 4/5/12

TR

6/2 a 6/3 0,5000 0,5000 0,0000

7/2 a 7/3 0,5000 0,5000 0,0000

8/2 a 8/3 0,5000 0,5000 0,0000

9/2 a 9/3 0,5000 0,5000 0,0000

10/2 a 10/3 0,5012 0,5012 0,0012

BOVESPA

07/03

IBOVESPA: -1,80%

46.244 pontos

Ações % R\$

Petrobrás PN -0,82 13,32

Vale PNA -3,63 27,09

ItauUnibanco PN -2,00 30,95

Bradesco PN -1,29 27,64

Copel PNB -4,27 24,89

Positivo Inf. ON +8,64 2,39

ÍNDICES DE INFLAÇÃO

Índice em %

JAN

FEV

ano

12m

IPCA [IBGE] 0,55 - 0,55 5,59

IGP-M [FGV] 0,48 0,38 0,87 5,76

IGP-DI [FGV] 0,40 - 0,40 5,62

REAJUSTE DE ALUGUÉIS

Índice

JAN

FEV

MAR

IGP-M [FGV] 1,0551 1,0566 1,0576

IGP-DI [FGV] 1,0552 1,0562 -

* Correção anual. Multiplique valor pelo índice

SELIC ANUAL: 10,75% | TJLP: 5,00%/ano

TABELA DO IR

MARÇO

BASE [R\$]

Aliq. %

deduzir

Até 1.787,77 - -

De 1.787,78 até 2.679,29 7,5 134,08

De 2.679,30 até 3.572,43 15 335,03

De 3.572,44 até 4.463,81 22,5 602,96

Acima de 4.463,81 27,5 826,15

Dedução por dependente: R\$ 179,71; IR 2013: juros de 7,52% no pgto parcelas atrasadas em fevereiro.

SAL. MÍNIMO PR (maio/2013 a abril/2014)

I R\$ 882,59

III R\$ 949,53

*II R\$ 914,82

IV R\$ 1.018,94

Em reais. *Faixa II: empregados domésticos.

OUTROS INDICADORES

JAN

FEV

MAR

TJLP [%] 5,00 5,00 5,00

Sal. mínimo 724,00 724,00 724,00

UPC 22,36 22,36 22,36

CUSTO DA CONSTRUÇÃO [CUB]

R\$/m2

JAN

FEV

%m

%ano

%12m

Paraná 1.146,44 1.147,91 0,13 0,19 6,29

Norte 1.124,62 1.125,20 0,05 0,39 10,57

Oeste 1.135,09 1.136,84 0,15 0,25 6,21

PREVIDÊNCIA

COMP. FEVEREIRO

Empresário/empregador

Contribui com 11% sobre o pró-labore, de R\$ 724,00 (R\$ 79,64) a R\$ 4.390,24 (R\$ 482,93), através de GPS..

Autônomo

1) Quem só recebe de p. físicas: recolhe 20% entre R\$ 724,00 (R\$ 144,80) a R\$ 4.390,24 (R\$ 878,05). 2) Recebe de jurídicas: a empresa recolhe 11% sobre máximo de R\$ 4.390,24 (R\$ 482,93) e desconta autônomo. 3) Recebe de jurídicas e físicas: desconto de 11% sobre o que recebe de jurídicas até R\$ 4.159,00 (R\$ 457,49). Se não atingir este teto, recolhe 20%, sobre diferença até R\$ R\$ 4.159,00. 4) Aut. especial: sobre R\$ 724,00, recolhe 5% (donas de casa, Lei 12.470/2011 ou 11% (demais especiais), mas só aposentapor idade. Facultativo

Contribui com 20% sobre R\$ 724,00 (R\$ 144,80) a R\$ 4.390,24 (R\$ 878,05), através de carnê..

Assalariados

Salários até R\$ 1.317,07 8%

de R\$ 1.317,08 até R\$ 2.195,12 9%

de R\$ 2.195,13 até R\$ 4.390,24 11%

Emp. domésticos Aliq. % R\$ mín R\$ máx

Empregado 8 a 11 57,92 482,93

Empregador 12 86,88 526,83

Total 20 a 23 144,80 1.009,76

Venc.: empresas 20/3 e pessoas físicas 17/3

MERC. RURAL

PREÇO PRODUTOR (DERAL/SEAB)

Em 07/03

PR

DIA

30d.

Casc.

SOJA 66,27 1,1% 91,6% 66,00

MILHO 23,81 4,4% 16,4% 24,00

TRIGO 42,24 0,5% 0,8% 41,00

BOI GORDO 115,62 0,0% 2,2% 118,00

FRANGO 2,22 0,0% 3,3% 2,06

BOLSA DE CHICAGO

Em 07/03

CONT.

FECH.

DIA

30d.

SOJA mar/14 1.457,50 20,00 9,5%

FARELO mar/14 465,00 6,60 4,2%

MILHO mar/14 481,00 -4,75 8,3%

TRIGO mar/14 646,25 4,75 11,9%

LOTES/ATACADO (AgDOSSIÊ.DINHEIRO)

Em 07/03

PRAÇA

R\$

SEM

30d.

SOJA Cascavel 69,00 2,2% 7,8%

SOJA Paranaguá 74,50 2,1% 6,4%

MILHO Cascavel 26,50 0,0% 15,2%

PRODUTOR e LOTES: soja, milho e trigo em sac 60kg, boi gordo em arroba e frango em kg. CHICAGO: pontos -centos de US\$/bushel na soja [27,2k], milho e trigo [25,4k] e US\$ tonelada curta no farelo [907kg]. DIA: var. em pontos

Valério e ex-sócios condenados

O ex-publicitário Marcos Valério e os seus ex-sócios Ramon Hollerbach e Cristiano Paz foram condenados por lavagem de dinheiro e evasão de divisas no processo do chamado mensalão mineiro. Segundo o Ministério Público Federal de Minas Gerais, os três deverão cumprir, cada um, pena de 9 anos e dois meses de prisão e o pagamento de uma multa individual no valor de 250 salários mínimos.

AUDITORIA

TCU detecta mais de R\$ 66 milhões pagos indevidamente pelo Programa Garantia Safra

Foram pagos 65,8 mil benefícios a pessoas fora do perfil

Brasília - Auditoria do TCU (Tribunal de Contas da União) identificou irregularidades na concessão de benefícios do Programa Garantia Safra, entre 2011 e 2013. De acordo com o órgão, foram pagos 65,8 mil benefícios a pessoas fora do perfil requerido pelo programa, que somaram mais de R\$ 66 milhões no período.

Entre os beneficiários considerados fora do perfil do programa estão pessoas com vínculo com prefeituras, governos estaduais e federal, participantes que vivem fora da região de atuação da Superintendência do Desenvolvimento do Nordeste (Sudene), que recebem mais de 1,5 salário mínimo, falecidos e até vereadores, prefeitos e um vice-prefeito.

O cruzamento feito pelo TCU, entre as bases de dados de beneficiários do Garantia Safra e do Renavan (Registro Nacional de Veículos Automotores), também revelou que, em 2011, mais de 135 mil beneficiários (17,5%) do Garantia Safra eram proprietários de veículos automotores; números que evoluíram para 119 mil (18,2%) em 2012. Entre os veículos estão motocicletas que valem R\$ 5,8 mil e carros

de luxo. “Esses dados constituem-se em fortes indícios de incompatibilidade entre a renda e o perfil requeridos pelo programa e a situação dos beneficiários apontados pelo cruzamento efetuado pela equipe de auditoria”, aponta o Tribunal.

O Garantia Safra é um benefício voltado para agricultores familiares localizados na área de atuação da Sudene: Região

Nordeste do País e vales do Jequitinhonha (MG) e do Mucuri (ES), que fazem parte da área de influência do Polígono das Secas.

Os ministros do TCU determinaram que o Ministério do Desenvolvimento Agrário exclua os beneficiários que não se enquadram nos critérios de seleção, além de buscar a restituição atualizada das indenizações pagas indevidamente.

Entre beneficiários fora do perfil estão pessoas com vínculo com prefeituras, estados e União

ENTIDADES BENEFICENTES

Uma auditoria do TCU apontou que entidades beneficentes de pelo menos seis estados, todas com certificado do Ministério de Desenvolvimento Social e Combate à Fome, cobram ou recebem irregularmente pelos serviços de assistência.

A auditoria visitou, por amostragem, 59 entidades privadas de nove Estados, e constatou cobrança em oito delas, sendo três entidades de São Paulo e uma em Santa Catarina, Paraíba, Rio de Janeiro, Rio Grande do Norte e Rio Grande do Sul.

A ideia da auditoria era averiguar o grau de cumprimento, pelas entidades, dos requisitos legais para concessão e renovação do certificado.

“Foi constatada pelas equipes de auditoria, quando da execução dos trabalhos, a comprovação de que algumas entidades detentoras do CEBAS [Certificação de Entidades Beneficentes de Assistência Social], da área de assistência social, cobram e/ou recebem pela prestação de serviços, especialmente, na área de asilagem (abrigo de idosos)”, apontou o TCU.

Ucrânia diz que tropas russas na Crimeia subiram a 30 mil

Kiev - A Rússia tem atualmente 30 mil militares na região ucraniana da Crimeia, quase o dobro do número divulgado pelo governo de Kiev no início da semana, disseram guardas de fronteira da Ucrânia ontem.

Serhiy Astakhov, assessor do chefe do serviço de guardas da fronteira, disse que o número é uma estimativa que inclui as tropas que chegaram na semana passada e os militares da frota russa no mar Negro, que têm base permanente no porto de Sebastopol.

Tropas militares que ocuparam a península da Crimeia na semana passada não possuem insígnias em seus uniformes, mas dirigem veículos com placas militares russas. Moscou afirma que as únicas tropas que possui na região são aquelas como base no porto de Sebastopol.

A Ucrânia diz que milhares de tropas extras chegaram e foram espalhadas pela penín-

sula ocupada, violando o tratado que regulamenta a base militar. O governo ucraniano havia informado nesta semana que 16 mil militares russos estavam na Crimeia.

Em comunicado ontem, o presidente russo, Vladimir Putin, disse que o novo governo de Kiev impôs “decisões absolutamente ilegítimas para as regiões leste, sudeste e a Crimeia” e que Moscou “não pode ignorar pedidos por ajuda neste tema, agindo de acordo e cumprindo totalmente a legislação internacional.”

Dólar em alta

O dólar subiu ontem, após fortes baixas nos últimos dias, e quase zerou a queda da semana, terminando em alta acumulada de 0,13% na semana – e no mês. Os dados de emprego nos Estados Unidos, apesar de virem melhores do que o esperado, não foram suficientes para mudar as perspectivas de que o Federal Reserve manterá o atual ritmo de redução do programa de estímulos. Com a menor injeção de dinheiro na economia por parte dos EUA, a expectativa é que menos investimentos – e dólares – venham para o Brasil. A moeda americana teve alta de 1,15%, a R\$ 2,348, afastando-se do patamar de R\$ 2,30, considerado um piso informal pelo mercado.

PLASTIVEL
Indústria de Plásticos Cascavel Ltda
Sacos, Sacolas, Filmes Técnicos, Embalagens Plásticas Personalizadas.
Fone/Fax: 45.3038-4358 / 3035-4360
9969 4414
www.plastivel.com.br
BR 277 KM 596
Cascavel - Paraná

COMUNICADO

Encontra-se no IML da cidade de Cascavel-Paraná o corpo de ANDRÉ LUIZ HOSSELDER, CPF nº 448.221.620-87, cor branca, idade entre 40 e 45 anos, altura aproximada 1,70 metros, dentes naturais, falecido em 14 de janeiro de 2014, no município de Cascavel, Conforme Declaração nº 04 do Conselho Estadual de Distribuição de Cadáveres do Paraná – CEDC/PR, expedida em 15 de Janeiro de 2014, este corpo esta para ser doado à Universidade Estadual do Oeste do Paraná – Campus Francisco Beltrão, para fins de pesquisa conforme preconiza a Lei 8.501/1992. Em caso de conhecimento de algum parente do suposto, entrar em contato com o IML do município de Cascavel – PR

Parabéns pela forma diferente com que você luta por igualdade.

8 de março
Dia Internacional da Mulher

Alfredo Xaefer

PREVISÃO DO TEMPO

CASCAVEL
Nebulosidade variável
Sábado 08/03/2014

Poucas nuvens
Domingo 09/03/2014

Parcialmente nublado com chuvas e trovoadas à tarde
Segunda 10/03/2014

CRESCENTE 08/03-10h26
CHEIA 16/03-14h08
MINGUANTE 23/03-22h46
NOVA 30/03-15h44

Maringá max 30 min 19
Londrina max 28 min 18
Cascavel max 28 min 16
Foz do Iguaçu max 31 min 18
Curitiba max 26 min 16
Paranaguá max 29 min 21

Loterias CAIXA
Nossos resultados são informativos e não substituem os resultados oficiais.

FEDERAL concurso 4846
1º prêmio 73.922
2º prêmio 01.422
3º prêmio 25.570
4º prêmio 27.025
5º prêmio 17.404

DUPLA SENA concurso 1261
1º sorteio 04 16 17 26 43 47
2º sorteio 16 19 23 27 32 42

LOTOMANIA concurso 1432
02 04 05 09 27 28 29
34 38 39 40 41 42
49 52 56 57 67 77 94

QUINA concurso 3433
03 21 24 72 74

LOTOFÁCIL concurso 1027
01 03 05 06 08 09
10 12 14 15 16

MEGASENA concurso 1579
25 34 40 49 51 60

TIMEMANIA concurso 546
15 17 31 39
44 49 72

TIME DO UBERLÂNDIA/MG

Iniciam neste sábado os cursos de treinamento básico de informática, para os adolescentes participantes do Projeto de Extensão da Unioeste, Guarda Mirim e membros da comunidade Paróquia Rainha dos Apóstolos. São duas turmas de 20 alunos cada, que terão aulas aos sábados, nos períodos da manhã e tarde. As aulas serão no campus de Cascavel.

TOMBAMENTO

Óleo de acidente na BR-277 pode chegar ao Lago de Itaipu

■ Produto químico já avançou 15 quilômetros para dentro do Rio São Francisco

Cascavel - Será preciso mais uma semana para conter o vazamento de óleo diesel que ocorreu ontem, após um caminhão tanque que transportava o produto químico tombar às margens da BR-277, próximo ao contorno Oeste. Segundo o IAP (Instituto Ambiental do Paraná), existe o risco do

óleo chegar ao Lago de Itaipu. O produto químico já avançou 15 quilômetros para dentro do Rio São Francisco desde a última quinta-feira.

“Hoje (ontem) já foi possível identificar a mortandade de peixes no rio. É bem possível que mesmo com todos os trabalhos de contenção o pro-

duto químico chegue ao Lago de Itaipu, porém com menos impacto ambiental, quase invisível aos olhos humanos”, afirmou o chefe regional do IAP, Álvaro Lúcio Nunes.

Os principais afetados com o vazamento do óleo foram os produtores da região, que utilizam a água do rio para ma-

tar a sede dos animais e irrigar as plantações. “Os produtores foram avisados para evitar o consumo de água nos próximos dias, pois o rio está contaminado”, disse Alvaro.

Após a contenção do óleo diesel será feito um trabalho de despoluição. A terra contaminada será retirada do lo-

cal, assim como amostras da água serão recolhidas pelos próximos meses.

Novamente a possibilidade de o produto químico atingir o manancial de abastecimento foi descartado pelo IAP e pela Sanepar.

● LARISSA LUDWIG

TJ suspende cobrança da taxa de sinistro

Cascavel - Na tarde de ontem, o Tribunal de Justiça determinou o fim da cobrança da taxa de sinistro nos carnês de IPTU em Cascavel, declarando que a cobrança seria inconstitucional. A taxa é lançada pelo Município aos seus contribuintes, por meio de tributos e de acordo com a metragem da residência, o valor é lançado.

A partir dessa decisão, cerca de R\$ 2,2 milhões deixarão de ser arrecadados pelo Município. Além disso, o Corpo de Bombeiros de Cascavel – que recebia 70% do que era arrecadado – não poderá mais utilizar esses recursos, que geralmente eram destinados à manutenção das viaturas, licitação para a compra de alimentos à corporação e execu-

ção de projetos. A Defesa Civil do Município também recebia 30% do pagamento da taxa de sinistro e com esta decisão, o repasse dos recursos será cortado.

De acordo com a Secretaria Municipal de Comunicação, mesmo dispondo de prazo para recorrer na tentativa de reverter essa decisão, o prefeito Edgar Bueno decidiu acatar a de-

terminação judicial e determinou que a referida taxa fosse excluída de todos os carnês de IPTU de todos os contribuintes do Município.

Segundo a assessoria de imprensa do 4º Grupamento do Corpo de Bombeiros de Cascavel, nenhum comunicado foi encaminhado à corporação.

● MARINA KESSLER

➡ Crédito a empresas

A Fomento Paraná, instituição financeira de desenvolvimento do governo do Estado, e a Amic (Associação de Microempresas e Empresas de Pequeno Porte do Oeste do Paraná) promovem uma série de ações nos dias 10 e 11 de março, para proporcionar o acesso a linhas de crédito de baixo custo para micro e pequenos empresários de Cascavel. A unidade móvel da Fomento Paraná estará na sede da Amic segunda-feira,

A cada passo, uma conquista.
#esseehoplano

CUIDAR DE VOCÊ. ESSE É O PLANO.

UM PASSO LENTO, RÁPIDO OU APRESSADO? NÃO IMPORTA O RITMO DAS SUAS CONQUISTAS, O IMPORTANTE É CELEBRAR E RECONHECER CADA UMA DELAS. PARABÉNS PELO SEU DIA.
8 DE MARÇO DIA INTERNACIONAL DAS MULHERES

Unimed

Assaltantes levam R\$ 60 mil

Dois homens armados e encapuzados invadiram ontem de madrugada um hotel de Toledo e roubaram cerca de R\$ 60 mil em dinheiro que estavam no cofre do estabelecimento. Durante a ação, eles amarraram dois funcionários e agrediram o dono. Vale lembrar que o mesmo hotel foi alvo de ação semelhante há seis meses, quando os assaltantes levaram outros R\$ 50 mil.

EM UM ANO

Denúncias de violência contra a mulher crescem 11% no Paraná

Em parte, alta tem a ver com o atendimento especializado por parte da polícia

Curitiba – Em 2013 foram registrados no Paraná 12.453 boletins de ocorrência envolvendo situações de violência contra a mulher, contra 11.240 de 2012. Os dados mostram um crescimento de 11% no número de registrados, bem como que as mulheres com idade entre 18 e 24 anos e 35 e 45 anos são as que mais procuram a polícia para denunciar.

As ocorrências registradas ao longo do ano passado incluem casos de assédio sexual, calúnia, constrangimento ilegal, difamação, estupro ou atentado violento ao pudor, homicídios, injúria, lesão corporal e sequestro.

As autoridades atribuem isso não só ao crescimento da violência propriamente dita, mas também ao fortalecimento do atendimento especializa-

do à mulher vítima de violência, representado principalmente pela criação da Codem (Coordenadoria das Delegacias da Mulher do Paraná).

Criada em janeiro de 2013, a Codem tem como objetivo assegurar a tranquilidade à população feminina vítima de violência por meio de atividades de investigação, prevenção e repressão dos delitos praticados. Com a entrada em vigor da Lei Maria da Penha, em 2006, houve uma maior divulgação dos direitos da mulher e muitas daquelas que eram agredidas dentro de casa começaram a procurar os órgãos públicos para fazer denúncias. Para essas mulheres, que estão em condição de vulnerabilidade, as unidades especializadas da Delegacia da Mulher prestam um



atendimento diferenciado, com profissionais treinados para atender às demandas.

DELEGACIAS

O Paraná possui hoje 16 Delegacias da Mulher. Uma atende a capital, duas na Re-

gião Metropolitana e as outras 13 estão instaladas em Cascavel, Toledo, Foz do Iguaçu, Pato Branco, Campo Mourão, Apucarana, Guapuva, Jacarezinho, Londrina, Maringá, Paranavai, Ponta Grossa e Umuarama.

panorama policial

Morte I

Morreu no início da manhã de ontem Marcelo Lima Horwicz, 32 anos, que estava internado em estado grave num hospital de Toledo desde domingo, quando foi vítima de espancamento em Assis Chateaubriand. A polícia acredita que Marcelo tenha sido ferido durante uma tentativa de assalto, mas ainda não conseguiu identificar os agressores.

Morte II

José Marcelo Silva, 76 anos, foi encontrado morto por enforcamento ontem em uma cela do minipresídio de Umuarama. Morador de Perobal, ele estava preso desde o dia 23 de janeiro sob acusação da prática de estupro de uma criança de apenas oito anos de idade. A polícia investiga agora se José cometeu suicídio ou foi assassinado por outros presos.

Acidente

Um caminhão desgovernado destruiu parte do muro da Delegacia de Polícia de Corbélia, ontem. O motorista estava carregando um trator de esteira, quando o cavaliño se desprendeu e desceu a rua por alguns metros, até fazer um “L” e bater no muro da delegacia. Familiares de presos que estavam no local quase foram atropelados.

Maconha

Um carro com placas de Florianópolis que capotou ontem próximo de Arapongas estava carregado com 269 quilos de maconha. O motorista abandonou o veículo e fugiu a pé. Horas mais tarde, a polícia prendeu três suspeitos. Um deles seria o motorista e os outros dois estariam em outro carro, que funcionava como batedor. A droga cruzou a fronteira com o Paraguai por Guaíra.

Presidárias

Para marcar a passagem do Dia internacional da Mulher, um grupo de advogadas da OAB-PR, denominado “Mulheres pelas Mulheres”, vai fazer hoje um amplo levantamento sobre a situação jurídica de detidas em unidades prisionais de Curitiba e Piraquara. Elas realizarão atendimento às detentas e análise dos prontuários, com atenção especial para indulto e comutação de pena.

Incêndio

O Corpo de Bombeiros precisou usar quatro viaturas e trabalhar por 20 minutos para evitar que o fogo que destruiu uma casa na Rua Bartolomeu Gusmão, em Foz do Iguaçu, se alastrasse para residências vizinhas. O morador não estava na residência, que foi totalmente destruída pelas chamas.

“Em briga de marido e mulher se mete a colher”

A delegada titular da Codem, Paula Brisola, explica porque é difícil para a mulher fazer a denúncia. “Antigamente, existia um entendimento de que briga de marido e mulher se resolve em casa. Hoje não é mais assim. Temos consciência de que a violência intrafamiliar tem uma característica muito específica e que o vínculo fa-

miliar dificulta muito que ela denuncie”, diz.

Em muitos casos, a intenção da mulher não é criminalizar a conduta do agressor, mas sim tomar alguma atitude para que a violência não se repita. Por isso, ela vai até a delegacia registrar o boletim de ocorrência, mas não quer fazer a representação – procedimento em que a

vítima permite que o Estado atue na situação denunciada. “Só a partir da representação é que o Estado age. A mulher pode registrar o boletim de ocorrência e não representar. Ela tem o prazo de seis meses para fazer a representação. Quando isso não acontece, o boletim é arquivado e a delegacia não pode tomar nenhum tipo de atitude”, ex-

plica a delegada.

Além das vítimas propriamente ditas, os filhos e o agressor também podem ser atendidos. “A partir da identificação do problema e da busca de uma solução, é possível tratar a unidade familiar, tendo como consequência a diminuição da violência contra a mulher”, conclui a delegada Paula.

Cascavel registra dez homicídios por ano

Cascavel – Levantamento divulgado em 2013 pelo Ipea (Instituto de Pesquisa Econômica Aplicada) revelou que o Paraná apresenta uma média de feminicídios (assassinatos de mulheres) maior que a nacional. A pesquisa apontou 6,49 crimes por 100 mil mulheres no Estado, contra 5,82 no País.

Essa constatação ajuda a explicar os números de Cascavel, onde nada menos que 51 mulheres foram vítimas de homicídio ao longo dos últimos cinco anos. Foram dez vítimas fatais em 2009, nove em 2010, 11 em 2011, 11 também em 2012, nove em 2013 e uma em 2014.

Segundo o superintendente da Delegacia de Homicídios,

Euclair Roberto Kaiser, em sua maioria essas mulheres foram vitimadas pelos próprios parceiros. “A maioria são crimes chamados passionais, ou seja, que o esposo e/ou amásio por ciúmes banais acaba matando a companheira. Os outros casos são por envolvimento com uso de drogas”, explica o superintendente.

Na Delegacia da Mulher, o registro de inquéritos instaurados por ameaça, injúria e agressão são alarmantes. Somente nos dois primeiros meses deste ano foram abertos 243 inquéritos - 115 em janeiro e 128 em fevereiro.

●JAQUES MOREIRA

Polícia de Foz procura assassino de estudante

Foz do Iguaçu – Todos os organismos policiais de Foz do Iguaçu estão à procura do rapaz que, ao que tudo indica, foi quem tirou a vida da estudante uruguaia Martina Piazza Conde, que estava desaparecida desde segunda-feira e foi encontrada morta na quinta-feira à noite em um apartamento de amigos.

Desde a manhã de ontem a polícia faz buscas na tentativa de localizar o jovem filmado pelo sistema de segurança do prédio entrando no aparta-

mento com ela e posteriormente saindo sozinho.

Aluna do curso de Antropologia da Unila (Universidade Federal da Integração Latino-Americana), Martina estava cuidando do apartamento, já que os amigos tinham viajado. As câmeras mostram ela e o rapaz entrando no prédio ainda no domingo, quando teria ocorrido o homicídio. Seu corpo foi encontrado já em adiantado estado de putrefação e com marcas de estrangulamento.

Missal dota os serviços do Samu de tele-eletrocardiografia digital

Missal – O Samu, Serviço de Atendimento Móvel de Urgência de Missal, recebeu do Ministério da Saúde equipamento chamado Tele-Eletrocardiograma Digital. No Paraná, apenas a região de Curitiba havia recebido esse recurso. Os custos de manutenção e de utilização serão cobertos com recursos do governo federal. O município custeará apenas os eletrodos, que são descartáveis.

A secretária de Saúde, Tânia Sbabo Jank, destaca que esse equipamento soma pelo diagnóstico precoce ou em tempo hábil de uma possível alteração cardíaca ou Infarto Agudo de Miocárdio, diminuindo assim os riscos de sequelas e o agravamento de situações, evitando, inclusive, mortes. “Fortalece os serviços de urgência e de emergência”, enfatiza a secretária.

O prefeito Adilto Ferrari

participou da experiência na qual os técnicos fizeram testes e em poucos minutos já tinham o resultado da avaliação. O sistema tem como objetivo identificar, de forma rápida, os riscos cardíacos em vítimas atendidas pelo Samu e, por meio da tecnologia, repassar um posicionamento sobre a saúde do paciente em poucos minutos, evitando assim riscos de infartos, morte súbita, entre outros.

NO OESTE

Inclusão das mulheres como líderes na política é limitada

Dos 50 municípios da região, dois são administrados por prefeitas



Cleci adota uma postura mais firme para gerir o município

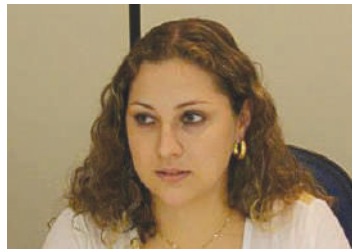

Renata acredita que mulheres se atêm aos bastidores da política



Prefeita Noemi: “Mulheres precisam somar mais forças”

FOTOS: DIVULGAÇÃO

Catanduvas – Embora o País seja comandado por uma mulher, o que poderia incentivar a inserção da ala feminina na política, o panorama no Oeste é outro. O que se verifica neste Dia Internacional da Mulher é que a inclusão limita-se ao discurso, uma vez que dos 50 municípios da região, apenas dois são comandados por prefeitas: Catanduvas e Mercedes. Segundo as representantes do sexo feminino no poder Executivo, isso ocorre devido ao desinteresse da própria mulher em entrar para apolítica, que ainda é dominada pelos homens.

Conforme a prefeita de Mercedes, Cleci Loffi (PMDB), a política, por muitas vezes, é decep-

cionante e requer muito jogo de cintura, o que pode ser motivo suficiente para desencorajar as mulheres a entrar nesse mundo. Segundo ela, inúmeras barreiras já foram quebradas para que os cargos de autoridade sejam ocupados por elas, inclusive, o preconceito já não é mais problema. “Ele ainda existe, mas é pouco e parte de uma minoria. Já cheguei a ouvir durante a campanha que não votariam em mim por eu ser mulher, mas eu não me importo, pois respondo com trabalho”.

Para se sobressair no meio da política, Cleci conta que adota postura mais firme, até mesmo ferrenha para lidar com os problemas da gestão. “Na verda-

de, isso já é do meu feitio, mas é bom para impor respeito. Para ser mulher e governar, é preciso realmente amar o município, pois é uma batalha diária”.

Uma das representantes da mulher na administração municipal é a presidente da Adamop (Associação das Primeiras-Damas do Oeste do Paraná), Renata Acco Mariussi, que atua como secretária de Ação Social em Tupãssi. Segundo ela, o maior tabu da mulher na política parte delas próprias. “Muitas vezes são elas que impõem empecilhos para não atuar em papéis de liderança. O que noto é que elas estão, sim, envolvidas com a política, mas não tomam à frente da situação. Atuam mais nos bastidores. Porém, sinto que aos poucos isso vai mudar. As mulheres estão ficando mais confiantes para exercer funções de destaque tanto no Executivo, como Legislativo e Judiciário”.

A prefeita de Catanduvas, Noemi Schmidt de Moura, endossa o coro: “O meio político até pouco tempo era visto e associado aos homens, porém vagarosamente as mulheres ocupam espaços. Elas precisam se unir, somar forças e ingressar mais no campo político e contribuir socialmente para melhorar a qualidade de vida dos cidadãos. Elas precisam sentir a necessidade de contribuir com a sociedade. A política faz parte da vida de todos. Precisamos buscar forças aos diversos grupos sociais e participar ativamente”.

panorama regional

regional@oparana.com.br

Eleição na Acifi



Os filiados da Associação Comercial e Empresarial de Foz do Iguaçu estão convocados a participar na próxima semana, no dia 13, da eleição para a escolha da nova diretoria executiva da entidade, bem como dos membros dos conselhos fiscal e superior deliberativo. Apenas uma chapa foi inscrita ao pleito. Será das 10h às 18h. A chapa Fortalecendo o associativismo de resultados é liderada pelo empresário João Batista de Oliveira. O atual gestor da entidade é Roni Temp.

Secretário

Altair Loffi é o novo secretário de Indústria e Comércio de Mercedes. Ele era vereador e assume com a missão de viabilizar projetos para atrair novas empresas ao município. Ele também pretende promover cursos e treinamentos à especialização da mão de obra local. Com a posse de Altair, Sérgio Groff assume cadeira no Legislativo.

dois anos, ter o ensino médio completo e experiência comprovada no trato com crianças e adolescentes.

Cavalgada

Comissão Organizadora já prepara a oitava edição da Cavalgada do Trabalhador da comunidade de Marajó, no interior de Nova Aurora. O evento será realizado no dia 27 de abril. Uma das atrações será a apresentação da dupla sertaneja Durval e Davi.

Ao ar livre

Mais comunidades ganham academias ao ar livre em Itaipulândia. São elas: bairro Belo Horizonte, Sol Nascente, Santa Inês, Esquina Gaúcha e Linha Botafogo. Os equipamentos foram adquiridos e já entregues ao município. O investimento é de aproximadamente R\$ 80 mil.

Leilão

A Itaipu colocará 30 veículos em leilão no próximo dia 24, na Assemib. O certame terá início às 11h. Os lances mínimos variam de R\$ 3,6 mil para lava-carro e de R\$ 11.450 a R\$ 47.310,90 aos automóveis. O cálculo é baseado na tabela da Fundação Instituto de Pesquisas Econômicas, com depreciação entre 30% e 40%. A expectativa da Itaipu é arrecadar R\$ 671 mil.

Tutelar

Estão abertas até 17 de abril as inscrições aos interessados em disputar vaga para conselheiro tutelar titular e suplente em Nova Laranjeiras. As inscrições podem ser feitas, das 8h às 11h30 e das 13h às 17h30, no Cras. Para concorrer, o candidato deve ter mais de 21 anos, residir no município há pelo menos

Tanque-rede

Uma programação especial será realizada a partir das 7h30 de hoje na praia de Barra Bonita, em Três Barras do Paraná. Haverá torneio de pesca esportiva e visita técnica de criadores ao projeto de tanque-rede, desenvolvido para incrementar a renda de famílias rurais e de pescadores.

Desatualizados

Algumas administrações públicas da região ainda não se deram conta da importância e do potencial de usar a internet para manter contatos permanentes com a sua comunidade e também com pessoas de outras cidades. Infelizmente, o site de muitas prefeituras raramente é atualizado e em alguns as notícias mais recentes foram postadas há três, quatro anos.

Feirão

Associação Comercial e Empresarial de Quatro Pontes promove uma atividade especial em comemoração ao Dia da Mulher. É o Feirão do Comércio, agendado para este sábado das 14h às 21h, no Centro Poliesportivo. Haverá Dia da beleza, trabalhos na área da saúde, lazer às crianças, praça de alimentação e sorteio de brindes.

Oportunidade

Jovens aprendizes têm a oportunidade de contato com o mercado de trabalho graças a uma iniciativa da Prefeitura de Cafelândia. Mais cinco foram recentemente recrutados pela administração por meio do Programa Social de Profissionalização. “Essa é uma chance que esses jovens têm para se integrar a um mercado exigente, mas também de possibilidades e de crescimento profissional”, de acordo com o prefeito em exercício, Júnior Motter (PSDB).

AS RAINHAS DE BATERIA QUE VÃO BRILHAR NO CARNAVAL.

QUEM

FESTA DA VINGANÇA

As rainhas de bateria que vão brilhar no Carnaval

PROMOÇÃO VERÃO A BORDO EDITORA GLOBO

HOJE É DIA DE **QUEM**

AREVISTA DE CELEBRIDADES DA ED. GLOBO

Já nas bancas

EDITOR GLOBO

FRONTEIRA

Descaso governamental fragiliza áreas de divisa estratégicas para o Brasil

Líderes começam a se mobilizar na tentativa de forçar o governo federal a reconsiderar posição que prejudica o Oeste

Foz – Não é de hoje que as regiões do Brasil, no Oeste do Paraná, que fazem fronteira com o Paraguai e a Argentina sofrem com o descaso e com a desarticulação governamental. Além de obras que não se concretizam e de licitações anunciadas que não saem do papel, líderes e comunidades de Foz do Iguaçu, Guaíra e Barracão, no Sudoeste, acabam de ser surpreendidos com a informação de corte de R\$ 130 milhões que seriam destinados ao aparelhamento das forças policiais que atuam nessas divisas.

A denúncia do senador Álvaro Dias ocorreu na quinta-feira e trouxe indignação aos que fazem do Oeste do Paraná, apesar das limitações, uma das regiões com os mais consistentes indicadores sociais e econômicos do País. A fragilização da fronteira, principalmente no entorno do lago de Itaipu, de Foz passando pelos municípios lindeiros até Guaíra, é um processo gradual e que agrava riscos.

Embora reconheçam os esforços dos comandos policiais,

dos agentes e da Polícia e Receita Federal, autoridades entendem que a decisão do Governo Dilma Rousseff enfraquece uma região que deveria ser olhada e tratada com o máximo de cuidado. “Em vez de cortes, a União precisaria elevar progressivamente a soma de recursos destinada a essas áreas, devido aos componentes especiais que elas carregam, fundamentais à segurança nacional”, observa o presidente da Acifi, a Associação Comercial e Empresarial de Foz do Iguaçu, Roni Temp.

IMAGEM RUIM

A falta de planejamento e de medidas rigorosas de vigilância e controle nas divisas expõe o Brasil aos mais diferentes tipos de crimes e violências. “Infelizmente, a imprensa mundial mostra muito mais o que de ruim ocorre do que as belezas e virtudes de uma região única, e essa abordagem

negativa desgasta não apenas a imagem de Foz, como da região e do País”, lamenta Roni. Devido a características singulares, e sem o devido suporte técnico e financeiro, as pontes da Amizade e Ayrton Senna ficam à mercê de práticas ilegais.

O corte de R\$ 130 milhões vem associado à carência na infraestrutura, a exemplo da demora na licitação da segunda ponte entre Brasil e Paraguai, e nos constantes atrasos dos cronogramas de duplicação de rodovias, além das falhas estruturais no Porto Seco. “Foz e região crescem em ritmo forte, e a resposta pública, com investimentos, não ocorre na mesma proporção e velocidade”, conforme Roni Temp. O anúncio de eliminação de recursos se dá em um ano atípico, com Copa do Mundo e eleições gerais, que exigirão ainda mais das fronteiras.

● JEAN PATERNO

Denúncia de corte de verbas foi feita na quinta-feira pelo senador tucano Álvaro Dias

Céu Azul recebe quatro médicos do ProvaB

Céu Azul - Estimular a formação do médico à real necessidade da população. Esse é o objetivo do Programa de Valorização dos Profissionais na Atenção Básica, do governo federal, que chega a Céu Azul. Quatro médicos trabalharão nas unidades de saúde inseridas no Saúde da Família.

Nesta semana, os profissionais conversaram com a secretária de Saúde, Neusa Bazan,

e a coordenadora da atenção primária, Lúcia Perinazzo, sobre a estrutura da saúde no município e também conheceram os PSFs onde vão atuar. Eles conheceram o prefeito Jaime Basso, o vice João Betto, o presidente da Câmara, Telmo Cardoso, secretários, diretores, vereadores e outros líderes.

De acordo com Jaime, os médicos vão somar aos trabalhos dos profissionais que já atuam no município. A secre-

tária Neusa explica que logo que abriu o processo de inscrições para o programa, o município se inscreveu. “Solicitamos quatro médicos, acreditando que poderíamos ser contemplados com dois”.

Os médicos recém-formados Aline Letícia Kozak, Paula Baldissera Tansini, Felipe Carvalho e Karla Ricarti Nodari vão trabalhar 32 horas semanais nos PSFs e em outras oito horas estarão se dedicando à pós-graduação. O atendimento dos médicos será nas unidades de saúde do São Cristóvão, bairro União, Central e nos PSFs de Boa Vista, Nova União e outras comunidades do interior.

O prefeito Jaime Basso e líderes durante recepção aos profissionais



Entidades terão que fazer recolha de lâmpadas

Toledo - A 3ª Vara Cível de Toledo determinou à Abilux (Associação Brasileira da Indústria de Iluminação) e à Abilumi (Associação Brasileira de Importadores de Produtos de Iluminação) que façam o recolhimento e a destinação final adequada das 85 mil lâmpadas

fluorescentes, de vapor de sódio, vapor de mercúrio e mistas, armazenadas irregularmente em estabelecimentos públicos e privados do município. O prazo para o cumprimento da decisão é de 60 dias, sob pena de multa diária de R\$ 10 mil.

As duas entidades também

terão que criar mecanismos adequados para a devolução, coleta, recebimento, armazenamento e destinação final desses resíduos. Caso não respeitem a decisão, serão multadas em outros R\$ 15 mil por dia. A determinação foi proferida com base em ação civil ajuizada pela Promo-

Prefeitos se mobilizam para reverter a decisão

Santa Helena – O anúncio de corte de R\$ 130 milhões à área de segurança da região de fronteira de Foz do Iguaçu, Guaíra e Barracão com o Paraguai e a Argentina gerou descontentamento entre gestores públicos do Conselho dos Municípios Lindeiros ao Lago de Itaipu. Ontem, o presidente do órgão, o prefeito de Santa Helena Jucerlei Sotoriva (PP), conversou com colegas e líderes da região para articular um movimento para mover o governo federal da ideia.

“Caso os cortes sejam mesmo necessários, deveriam ser feitos em outras áreas e não em um ponto tão estratégico ao Oeste e à segurança nacional”, conforme Jucerlei, que pretende já a partir da semana que vem mobilizar deputados, senadores e outros líderes em ações que possam assegurar a liberação dos R\$

130 milhões à região. “Faremos reuniões e tentaremos audiências com ministros e até com a presidente Dilma, se for possível. Queremos poder argumentar e apresentar informações que poderão fazer com que o governo federal reconsidere”.

Caso o Governo Dilma Rousseff não se sensibilize, então a falta desse recurso poderá gerar efeitos dos mais duros e nocivos à segurança pública da região de fronteira e dos municípios lindeiros ao lago de Itaipu. “Essa é uma área sensível e sem pesados e contínuos investimentos em suas forças de proteção, os criminosos se sentirão incentivados a elevar o ritmo de suas práticas. O descaso governamental dá espaço e liberdade para que grupos de traficantes e contrabandistas atuem ainda mais despreocupadamente”, ressalta Jucerlei. (JP)

PROTESTOS DE AGENTES FEDERAIS

Guaíra - Sucessivos protestos promovidos por agentes e servidores federais foram realizados na semana passada em várias regiões do País. As mobilizações ocorreram com força em cidades como Foz, Guaíra e Cascavel. A queixa dos manifestantes é quanto ao desaparecimento de forças vitais ao País, mais um sinal de que o governo federal tenta desarticular principalmente a Polícia Federal, que investiga e ajuda a levar à prisão homens públicos e outros criminosos. Os agentes e servidores pedem também a publicação de decreto presidencial que regulamente lei que coloca em prática valor a título de indenização àqueles que trabalham em fronteiras. Há mais de 175 dias, eles aguardam a regularização do quadro. Sem isso, as polícias perdem sua força de atuação justamente aonde precisariam ser mais presentes e contundentes e, isso, novamente expõe a falta de visão e o equívoco de prioridades do atual governo. (JP)

FEIRA | Acipa realiza evento em Palotina



Hoje, das 8h às 17h, ocorre a 27ª edição da Feira Ponta de Estoque organizada pela Associação Comercial e Empresarial de Palotina. O evento será na Praça Amadeo Piovesan e oferecerá roupas, calçados e outros itens por preços promocionais. Mais de 30 empresas participarão. Além da Acipa, a feira envolve Secretaria de Indústria e Comércio e Sicredi.

Parque das Águas terá atividades até dia 30 de março

Toledo - A Secretaria de Desenvolvimento Econômico e Tecnológico, de Inovação e Turismo divulgou ontem que as atividades do Parque Temático das Águas, seguem até o dia 30 de março. A data marca o encerramento da temporada 2013/2014 do principal ponto de lazer do município de Toledo.

Com mais de quatro mil metros quadrados de área construída, oferece piscina para crianças e adultos, cór-

rego lento para uso de boias impulsionadas pela correnteza, tobogã, tobobóia, quiosques, sombreiro, vestiários e banheiros. O local chegou a receber mais de 600 pessoas por dia com as altas temperaturas que o verão ofereceu aos banhistas.

O Parque oferece uma equipe de mais de quinze servidores, entre zeladores, salva-vidas, guardas municipais, recepcionistas e estagiários.

De acordo com o secretário responsável, Edemar Rockenbach, o maior fluxo foi de pessoas que visitaram a cidade. “Com as férias de verão, a procura pelo Parque foi grande e os visitantes ficaram impressionados com a beleza e a praticidade do local”.

Edemar ainda reforçou que o serviço funciona de forma dinâmica. “A organização faz com que a população sempre tenha bons motivos para nos fazer

companhia”, comentou.

Para esta temporada, que começou no dia 26 de outubro de 2013, foram investidos cerca de R\$ 100 mil com equipamentos, bombas, troca de areia de filtro, cubas dos lavatórios, iluminação, cercas, pintura das calçadas e melhorias gerais na estrutura. “Tudo foi feito para promover o bem estar, segurança e qualidade de vida para os frequentadores”, reforçou Edemar.

Santa Helena aposta na coleta seletiva

Santa Helena - Os integrantes da Cooperativa de Catadores de Santa Helena, em parceria com a administração pública, entregaram mais uma remessa dos sacos de recicláveis. Com essa ação o que se quer é a conscientização da população para a separação do lixo. O material que pode ser reciclado deve ser colocado nas sacolas que são distribuídas à população.

A separação do material auxilia os catadores quando da recolha. Tendo o lixo separado, os caminhões levam os materiais para a destinação certa, a Usina de Triagem. A partir daí é feita a classificação e os produtos são vendidos, o que reverte em renda aos associados da cooperativa.

Por outro lado, a separação também faz parte da conscientização da população quanto à necessidade de preservação do meio ambiente, segundo a chefe da Divisão de Recolha e Reciclagem, Cristiane Zucareli.

Um cronograma definido em conjunto com os catadores estipula dias e locais onde é feita a coleta dos materiais, tanto na cidade, quanto no interior, o que facilita o trabalho dos agentes ambientais, segundo Cristiane.

SANEPAR/TRÊS BARRAS

Contrato é renovado por mais 30 anos

Companhia de Saneamento elevará rede de esgoto dos atuais 30% para 65% de cobertura

Três Barras - O município de Três Barras do Paraná continuará recebendo os serviços de água tratada e de coleta e tratamento do esgoto sanitário da Companhia de Saneamento. O contrato de programa assinado entre a empresa e a administração pública terá prazo de 30 anos.

Durante a vigência do contrato, a Sanepar deve manter em 100% o atendimento com água tratada e elevar a cobertura com rede de esgoto. Com a implantação de novas redes de coleta,

o índice deve passar dos atuais 30% para 65% em cinco anos.

O sistema conta hoje com 2.287 ligações, o que garante atendimento aos 7,7 mil moradores da área urbana com água tratada, mais a população dos distritos de Barra Bonita e Santo Isidoro. Para manter o índice e acompanhar o crescimento da cidade, a Sanepar já projetou a ampliação do sistema de abastecimento, com aumento da capacidade de produção de água.

O projeto prevê a mudança



Autoridades durante a assinatura: avanços a toda a comunidade

do ponto de captação de água do rio Trigolândia para o Rio Barra Grande e a construção da nova Estação de Tratamen-

to de Água. A Estação de Tratamento de Esgoto tem capacidade para tratar dejetos advindos do crescimento.

O Actros, que já era afinado com o mundo, agora está no ritmo do Brasil.

AGORA COM FINAME

Mercedes-Benz Actros

O extrapesado mais completo da Mercedes-Benz agora é produzido no Brasil e conta com uma grande vantagem:

60 meses com taxa de **0,49%** a.m. (BNDES FINAME PSI) + 10% de entrada + saldo em 36 parcelas com taxa ZERO ou saldo em 60 parcelas com taxa de 0,49% a.m.

Rentabilidade, conforto, robustez e segurança vão soar como música para seus ouvidos.

Mercedes-Benz
A marca que todo mundo confia.

GRUPO Ingá Veículos

Rodovia BR - 277 Km 588 Cataratas
Cascavel - PR (45) 3301-1620

www.ingaveiculos.com.br

Respeite os limites de velocidade.

em 64% para BK (Médias - Grandes e Grandes Empresas) e 72% para MPME (Micro, Pequenas e Médias Empresas) do valor total do bem. Podendo ser financiado através de Capital de Giro, até 26% para BK (Médias - Grandes e Grandes Empresas) e 18% para MPME (Micro, Pequenas e Médias Empresas) do valor total do bem, à taxa de 0% ao mês, correspondente a 0% ao ano, carência de 3 ou 6 meses e prazo total de até 36 meses; ou à taxa de 0,49% ao mês, correspondente a 6% ao ano, com carência de 3 ou 6 meses e prazo total de até 60 meses. Operação de Capital de Giro sujeita a *IOF. Condição válida até 31/03/2014 ou até durar o estoque de unidades para caminhões Actros. Condição válida para todo o território nacional, exceto para cliente Pessoa Física. O produto BNDES Finame PSI é financiado com recursos do BNDES e está de acordo com a legislação, circulares e demais normas desta instituição, conforme cláusulas contratuais. As condições estão sujeitas a alterações por parte da Autoridade Monetária, bem como pelo BACEN e BNDES de acordo com a regulamentação em vigor. As condições financeiras estão sujeitas aos critérios de aprovação de crédito do Banco Mercedes-Benz. *Qualquer alteração da alíquota de tributos alterará a parcela calculada. SAC 0800 722 8499. Ouvidoria: opção 5. Atendimento exclusivo para deficientes auditivos e/ou de fala: 0800 722 8490. Site: www.bancomercedes-benz.com.br

Banco Mercedes-Benz

Velocross em Diamante

A 2ª etapa da Copa Verão Costa Oeste de Velocross será realizada amanhã em Diamante do Oeste, na pista da Associação da Polícia Militar. Serão disputadas as categorias VX Iniciantes Nacional, VX Iniciantes Especial, 230cc, VX 3, 65cc, VX Nacional, 85cc, VX 1 e VX Baton. São esperados 130 pilotos de 40 cidades do Paraná, Mato Grosso do Sul, Santa Catarina e Paraguai.

Elas vão “invadir” o autódromo



Simone, garota Westcars, vai a todas as competições de arrancada no Autódromo de Cascavel

As mulheres vão “invadir” o Autódromo Zilmar Beux hoje. Por ser o Dia Internacional da Mulher, elas não pagarão ingresso para assistir ao primeiro Desafio de Arrancada do ano em Cascavel. Somente os homens pagarão ingresso: R\$ 10. As credenciais de boxe custarão R\$ 30, en-

quanto que as inscrições para os participantes custarão R\$ 130, com direito a credencial do piloto e mais uma de boxe.

Os treinos serão a partir das 10h e as provas a partir das 13h30. Serão disputadas as categorias Carro mais Rápido, 8 segundos, 8,5 segundos, 9 segundos, 9,5 segundos, 10

segundos, 10,5 segundos, 11 segundos, 11,5 segundos e 12 segundos. Os vencedores serão aqueles que mais se aproximarem do tempo base.

Na forma de tempo, poderão participar carros preparados para competição e normais de rua, bastando que os pilotos tenham carteira de habilitação

e equipamentos de segurança.

O Desafio de Arrancada tem promoção e organização do Automóvel Clube de Cascavel e Asppac (Associação dos Pilotos e Preparadores de Arrancada de Cascavel), com supervisão da FPrA (Federação Paranaense de Automobilismo).

No Dia da Mulher, Heloisy está à espera de patrocínios

Heloisy Fátima da Silva é uma típica brasileira. Não desiste nunca e assim vai levando sua carreira como kartista e sonhando fazer sucesso no automobilismo. No Dia Internacional da Mulher, comemorado hoje, ela espera mais que cumprimentos. Almeja ganhar como presente patrocínios que possibilitem sua participação na etapa de abertura do Campeonato Sul-Brasileiro de Kart, no próximo dia 23, quando irá competir na categoria Júnior Menor.

ORLEI SILVA

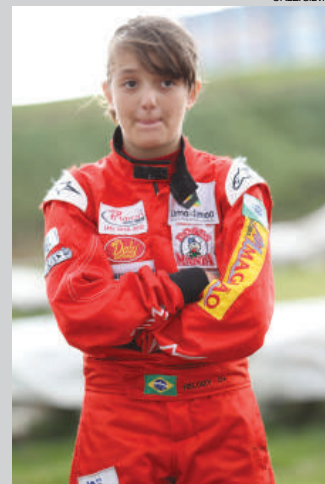

Heloisy é uma adolescente de vibra e destaque no kartismo brasileiro

Cascavel abre a temporada de rali de regularidade no Paraná

Cascavel abre hoje a temporada de rali. A partir das 16h30 será disputada a 24ª edição do Rali da Meia Noite, valendo pela 1ª etapa do Campeonato Paranaense de Rali de Regularidade 4x4. Serão disputadas as categorias Master, Graduados e Júnior. A promoção é do Clube de Rallye de Cascavel, organização de Vanderlei Hirt, o Fritão, e supervisão da FPrA (Federação Paranaense de Automobilismo). Os patrocinadores são Auto Posto Maçarico, Cervejaria Providência, PVC Arte, Schuster, Restaurante e Bar do Alemão e Bemajjy Brindes.

A largada será às 16h30, no Posto Maçarico, na Avenida Brasil, nº 5.276. A premiação será feita logo após

a chegada, prevista para a meia noite no Restaurante do Alemão, à Rua São Pau-

lo, 1.291.

A competição tem o limite máximo de 60 carros. Quase

a metade é de Cascavel, confirmando a tradição da cidade com o esporte a motor.

ORLEI SILVA



Rene Bordignon e a esposa Margarete representam Cascavel na categoria Júnior

➔ Vereadores

Os vereadores de Cascavel votarão na sessão de segunda-feira, prevista para às 9h30, projeto de lei que concede ao ex-piloto Pedro Lecheta o título de Cidadão Honorário de Cascavel.

➔ Estreia

Sandro Moura, filho do ex-piloto Orlando Moura, que brilhou na Hot Dodge em Cascavel e desde no fim da década de 80 reside em Campo Grande (MS), irá disputar a etapa de abertura do Campeonato Metropolitano de Marcas, no próximo dia 30. Ele irá competir na categoria Marcas B.

➔ Copa Paraná

Foz do Iguaçu sediará amanhã a 1ª etapa da Copa Paraná/ Nova Schin de Velocidade na Terra. A prova será disputada na pista da prainha de Três Lagoas. O evento é uma promoção de Cléber Fonseca, com apoio do Automóvel clube de Foz do Iguaçu e supervisão da FPrA (Federação Paranaense de Automobilismo). A programação terá início hoje com os treinos livres, a partir das 10h. Amanhã, o warm-up será a partir das 9h, seguido dos treinos classificatórios. As provas serão a partir das 13h30. Serão disputadas as categorias Fórmula Tubular, Kartcross e Marcas 1.6. O ingresso custará R\$ 10.

itapu água mineral

DISK ÁGUA
(45) 3226 0544

COMPOSTO DE ERVA MATE

FOLHA VERDE

Fone: (45) 3224-3435
melmate@uol.com.br

REDE ENTERPAG
CORRESPONDENTE BANCÁRIO

Precisando de
DINHEIRO??

Consulte nossos promotores
45 3304 1608
www.enterpag.com.br

ATLAS
ferro velho

Comércio de
sucatas, eixos,
tubos, chapas,
cantoneiras, nylon,
bronze, etc.

BR 277 - KM 591
F: (45) 3224 - 3255

Federação interdita estádio após ato racista

Depois de o volante Arouca, do Santos, ter sido vítima de atos de racismo ao fim da partida da última quinta-feira, contra o Mogi Mirim, a Federação Paulista de Futebol interditou o Estádio Romildão, em Mogi, palco do duelo válido pelo campeonato estadual. A medida vale por tempo indeterminado.

panorama esportivo

Ginástica rítmica

As aulas nas escolinhas de ginástica rítmica do projeto Atleta do Futuro de Toledo terão início segunda-feira. As atividades são uma parceria entre Sadia, prefeitura local e Sesi, e oferecerão aulas gratuitas no contraturno escolar para crianças e adolescentes de 5 a 17 anos de idade. As atividades serão realizadas em 13 polos, onde poderão ser feitas as inscrições. As aulas serão duas vezes por semana, com uma hora de duração cada.

Toledo Futsal

Dois dias depois de ter iniciado as atividades, o ADM Engenharia/Toledo Futsal já marcou a data do primeiro compromisso. Será dia 22 deste mês, em um jogo treino no diante do Matelândia, marcado para ocorrer na casa do adversário. Uma semana depois, a equipe toledana fará sua estreia em casa, ainda que em forma de outro jogo-treino. O adversário será o time de Assis Chateaubriand, no dia 29.

Moeda própria

O departamento de marketing do Corinthians, em parceria com a Caixa Econômica Federal, anunciou ontem novidades aos sócios-torcedores. Uma das medidas é a implantação de uma moeda fictícia chamada “Coríntios”, com a qual os torcedores poderão obter benefícios exclusivos, como visitar o CT, ganhar camisas autografadas e até assistir jogos ao lado do presidente Mário Gobbi Filho.

Ledo engano

A Federação Inglesa fez uma confusão na partida da seleção Sub-21 contra o País de Gales na última quarta, pelas Eliminatórias da Eurocopa da categoria, e acabou perdendo um jogador para o compromisso. Michael Keane, zagueiro do Manchester United, estava pronto para jogar, porém não estava inscrito. O seu irmão gêmeo, Will, estava no seu lugar. Michael foi convocado normalmente e ia ser titular da equipe, mas na hora de fazer as inscrições para a partida, a Federação se equivocou e colocou todos os dados de Will, que desta vez não tinha sido chamado para a seleção.

Não fica

A era Carlos Eduardo no Flamengo tem data para chegar ao fim. Após não conseguir apresentar um bom futebol desde o início do ano passado, o meia retornará ao Rubin Kazan, da Rússia, assim que terminar o fim do empréstimo com o Rubro-Negro, no fim de junho. A informação foi confirmada por Jorge Machado, empresário do atleta.

Com toledanas, seleção de ginástica compete na França

Toledo - A seleção brasileira de ginástica rítmica de conjunto, que teve nova formação definida no início de fevereiro, participa neste fim de semana do primeiro compromisso do ano. Antes da Copa do Mundo da Hungria, ainda neste mês, a equipe representará o País no Internationaux de Thiais, na cidade de Thiais, na França. A competição contará também com a presença da atle-

ta toledana Angélica Kwieczynski, do individual. As apresentações terão início hoje, a partir das 15h30 (de Brasília), e serão válidas pela pontuação geral e pela classificatória para as finais por aparelhos, amanhã. Além do Brasil, estão inscritos conjuntos de Alemanha, Austrália, Azerbaijão, China, França, Hungria, Polônia, República Tcheca, Rússia e Ucrânia.

No grupo de conjunto, também há uma atleta de Toledo: a veterana Mayra Gmach. As demais convocadas são Beatriz Pomini Francisco, Débora Falda, Eliane Sampaio, Francielly Pereira, Gabriela Ribeiro e Gabrielle Silva. A técnica e chefe de delegação é Camila Ferezin, a coreógrafa é Bruna Rosa, a árbitra é Márcia Aversani Lourenço e o fisioterapeuta é Paulo Márcio Oliveira.

MUNDIAL

Maior legado da Copa serão os gramados, segundo COL

Comitê Organizador Local ignora obras de infraestrutura urbana inicialmente previstas, pois algumas foram excluídas

São Paulo - A menos de 100 dias da Copa do Mundo, o chefe executivo do COL (Comitê Organizador Local) do Mundial, Ricardo Trade, não tem dúvidas: a qualidade dos gramados dos estádios, dos campos oficiais de treinamento e dos centros de treinamentos de seleções serão os grandes legados da competição. “Tirei verba de outras áreas e contratei seis engenheiros agrônomos. Mexi, tirei do meu orçamento pessoal da diretoria. E acho que vou ficar muito orgulhoso do resultado”, comentou. Trade ressaltou que a qualidade de gramados exigida para

torneios da Fifa era algo inédito no Brasil, e que isso gerou alguns desencontros ao longo do processo. “Não adianta. É outra realidade. A primeira coisa que tem de fazer é ou procurar alguém que entenda ou você continua batendo na tecla de que não precisa. Não tem como fazer sem luz suplementar. Bate sombra na grama. Então, se tem sombra no estádio vai prejudicar o crescimento da grama. Ela não vai crescer na mesma tonalidade e qualidade da outra, porque ela vive de fotos-síntese”, disse. Durante a Copa das Confederações alguns gramados fo-

ram bastante criticados pelas seleções. O COL aumentou a sua equipe na área para evitar novos dissabores na Copa 2014.

MATRIZ DE RESPONSABILIDADE

Dos 81 projetos previstos para as áreas de mobilidade urbana, aeroportos e portos, apenas 15 estão concluídos: 11 em aeroportos, três na área de mobilidade e um porto. Destes, somente quatro foram entregues dentro do prazo previsto. Outros 53 projetos passaram por alguma mudança no valor ou na data de entrega. Hoje, são 45 obras na área de mobilidade - sendo 10 referentes a melhorias no entorno dos estádios -, 30 em aeroportos e seis em portos. Da Matriz original, 29 projetos foram excluídos e 28 foram incluídos.

TUPÃSSI | Jogo beneficente é destaque

Os ex-jogadores Velloso, Viola, Alcindo (foto) e Zé Elias são alguns dos nomes que estarão presentes no Apaixonados por Futebol em Tupãssi, neste sábado. A partida beneficente será disputada no Estádio Municipal e arrecadará alimentos para a Apae local, entre outras entidades assistenciais do município. O evento começará a partir das 15h, com apresentação das escolinhas locais de futebol. O jogo das estrelas, contra atletas da cidade, será em seguida. A entrada é um quilo de alimento não perecível. Após o evento, será realizada uma sessão de autógrafos com as estrelas presentes.



FLAVIO GENTIL

| TOCAM HOJE | | | | | | | | | |
|------------|----------------|---|----------------|--|--|--|--|--|--|
| CARIOCA | | | | | | | | | |
| 16h | Bangu | x | Madureira | | | | | | |
| 16h | Resende | x | Macaé | | | | | | |
| 18h30 | Vasco | x | Bonsucesso | | | | | | |
| PAULISTA | | | | | | | | | |
| 18h30 | Ponte Preta | x | Rio Claro | | | | | | |
| 18h30 | Ituano | x | Sorocaba | | | | | | |
| 18h30 | Botafogo | x | Comercial | | | | | | |
| INGLÊS | | | | | | | | | |
| 9h45 | West B. Albion | x | M. United | | | | | | |
| 12h | Norwich | x | Stoke City | | | | | | |
| 12h | Crystal Palace | x | Southampton | | | | | | |
| 12h | Cardiff City | x | Fulham | | | | | | |
| 14h30 | Chelsea | x | Tottenham | | | | | | |
| ALEMÃO | | | | | | | | | |
| 11h30 | Schalke 04 | x | Hoffenheim | | | | | | |
| 11h30 | Stuttgart | x | Braunschweig | | | | | | |
| 11h30 | Hamburgo | x | Eint.Frankfurt | | | | | | |
| 11h30 | B. Mgladbach | x | Augsburg | | | | | | |
| 11h30 | Hannover 96 | x | B. Leverkusen | | | | | | |
| 11h30 | Wolfsburg | x | B. de Munique | | | | | | |
| 14h30 | Nuremberg | x | Werder Bremen | | | | | | |
| ESPANHOL | | | | | | | | | |
| 12h | Valladolid | x | Barcelona | | | | | | |
| 14h | Betis | x | Cetafe | | | | | | |
| 16h | Celta | x | Atl. de Madri | | | | | | |
| 18h | Granada | x | Villarreal | | | | | | |
| FRANCÊS | | | | | | | | | |
| 12h30 | Bastia | x | PSG | | | | | | |
| 16h | Monaco | x | Sochaux | | | | | | |
| 16h | Toulouse | x | Reims | | | | | | |
| 16h | Valenciennes | x | Rennes | | | | | | |
| 16h | Guingamp | x | Evian | | | | | | |
| 16h | Nantes | x | Ajaccio | | | | | | |
| ITALIANO | | | | | | | | | |
| 14h | Udinese | x | Milan | | | | | | |
| 16h45 | Catania | x | Cagliari | | | | | | |
| PORTUGUÊS | | | | | | | | | |
| 17h15 | Braga | x | N. da Madeira | | | | | | |

| PARANAENSE | | | | | | | | | |
|------------------|---------------|----|--------------|---|---|----|----|-----|--|
| Time | P | J | V | E | D | GP | GC | SG | |
| 1º Coritiba | 18 | 10 | 5 | 3 | 2 | 14 | 10 | 4 | |
| 2º Maringá | 16 | 10 | 5 | 1 | 4 | 17 | 13 | 4 | |
| 3º Atlético | 15 | 10 | 4 | 3 | 3 | 16 | 10 | 6 | |
| 4º Paraná Clube | 15 | 10 | 4 | 3 | 3 | 11 | 7 | 4 | |
| 5º J. Malucelli | 15 | 10 | 4 | 3 | 3 | 15 | 13 | 2 | |
| 6º Prudentópolis | 15 | 10 | 4 | 3 | 3 | 10 | 12 | -2 | |
| 7º Rio Branco | 15 | 10 | 4 | 3 | 3 | 13 | 16 | -3 | |
| 8º Londrina | 13 | 10 | 3 | 4 | 3 | 12 | 10 | 2 | |
| 9º Cianorte | 13 | 10 | 3 | 4 | 3 | 14 | 14 | 0 | |
| 10º Operário | 12 | 10 | 2 | 6 | 2 | 11 | 11 | 0 | |
| 11º Arapongas | 10 | 10 | 2 | 4 | 4 | 9 | 15 | -6 | |
| 12º Toledo | 4 | 10 | 1 | 1 | 8 | 10 | 21 | -11 | |
| 13ª RODADA | | | | | | | | | |
| Amanhã | | | | | | | | | |
| 16h | Operário | x | J. Malucelli | | | | | | |
| 16h | Londrina | x | Coritiba | | | | | | |
| 16h | Prudentópolis | x | Cianorte | | | | | | |
| 16h | Toledo | x | Arapongas | | | | | | |
| 16h | Rio Branco | x | Maringá | | | | | | |
| 16h | Paraná Clube | x | Atlético | | | | | | |

| CARIOCA | | | | | | | | | |
|------------------|-----------------|----|---------------|---|---|----|----|-----|--|
| Time | P | J | V | E | D | GP | GC | SG | |
| 1º Flamengo | 31 | 12 | 10 | 1 | 1 | 27 | 11 | 16 | |
| 2º Fluminense | 26 | 12 | 8 | 2 | 2 | 25 | 12 | 13 | |
| 3º Vasco | 24 | 12 | 7 | 3 | 2 | 25 | 9 | 16 | |
| 4º Cabofriense | 24 | 12 | 7 | 3 | 2 | 17 | 12 | 5 | |
| 5º Nova Iguaçu | 17 | 12 | 4 | 5 | 3 | 15 | 12 | 3 | |
| 6º Botafogo | 16 | 12 | 4 | 4 | 4 | 14 | 12 | 2 | |
| 7º Boavista | 16 | 12 | 4 | 4 | 4 | 16 | 20 | -4 | |
| 8º Bangu | 15 | 12 | 4 | 3 | 5 | 12 | 15 | -3 | |
| 9º Friburguense | 15 | 12 | 4 | 3 | 5 | 14 | 22 | -8 | |
| 10º Madureira | 14 | 12 | 4 | 2 | 6 | 17 | 20 | -3 | |
| 11º V. Redonda | 14 | 12 | 3 | 5 | 4 | 11 | 14 | -3 | |
| 12º Macaé | 13 | 12 | 3 | 4 | 5 | 15 | 16 | -1 | |
| 13º Bonsucesso | 11 | 12 | 2 | 5 | 5 | 11 | 14 | -3 | |
| 14º Resende | 9 | 12 | 1 | 6 | 5 | 16 | 21 | -5 | |
| 15º D. de Caxias | 8 | 12 | 2 | 2 | 8 | 11 | 21 | -10 | |
| 16º Audax | 7 | 12 | 1 | 4 | 7 | 8 | 23 | -15 | |
| 13ª RODADA | | | | | | | | | |
| Hoje | | | | | | | | | |
| 16h | Resende | x | Macaé | | | | | | |
| 16h | Bangu | x | Madureira | | | | | | |
| 18h30 | Vasco | x | Bonsucesso | | | | | | |
| Amanhã | | | | | | | | | |
| 16h | Boavista | x | Volta Redonda | | | | | | |
| 16h | Duque de Caxias | x | Fluminense | | | | | | |
| 16h | Friburguense | x | Cabofriense | | | | | | |
| 16h | Nova Iguaçu | x | Audax | | | | | | |
| 18h30 | Botafogo | x | Flamengo | | | | | | |

| GAÚCHO | | | | | | | | | |
|------------------|-------------------|----|---------------|---|---|----|----|----|--|
| GRUPO A | | | | | | | | | |
| Time | P | J | V | E | D | GP | GC | SG | |
| 1º Internacional | 32 | 13 | 10 | 2 | 1 | 25 | 8 | 17 | |
| 2º B. de Pelotas | 22 | 12 | 6 | 4 | 2 | 15 | 5 | 10 | |
| 3º Veranópolis | 20 | 12 | 5 | 5 | 2 | 15 | 11 | 4 | |
| 4º Lajeardense | 16 | 12 | 4 | 4 | 4 | 13 | 11 | 2 | |
| 5º São José | 15 | 12 | 4 | 3 | 5 | 11 | 14 | -3 | |
| 6º Aimoré | 15 | 12 | 4 | 3 | 5 | 15 | 20 | -5 | |
| 7º Juventude | 13 | 12 | 3 | 4 | 5 | 11 | 13 | -2 | |
| 8º Esportivo | 13 | 13 | 3 | 4 | 6 | 14 | 22 | -8 | |
| GRUPO B | | | | | | | | | |
| Time | P | J | V | E | D | GP | GC | SG | |
| 1º Grêmio | 22 | 12 | 6 | 4 | 2 | 20 | 10 | 10 | |
| 2º Caxias | 20 | 12 | 6 | 2 | 4 | 18 | 15 | 3 | |
| 3º N. Hamburgo | 20 | 13 | 6 | 2 | 5 | 15 | 15 | 0 | |
| 4º Cruzeiro | 17 | 12 | 4 | 5 | 3 | 14 | 16 | -2 | |
| 5º São Paulo | 11 | 12 | 2 | 5 | 5 | 11 | 16 | -5 | |
| 6º Passo Fundo | 8 | 13 | 4 | 4 | 5 | 16 | 19 | -3 | |
| 7º Pelotas | 8 | 12 | 2 | 2 | 8 | 11 | 20 | -9 | |
| 8º São Luiz | 6 | 12 | 1 | 3 | 8 | 7 | 16 | -9 | |
| 13ª RODADA | | | | | | | | | |
| Amanhã | | | | | | | | | |
| 16h | Lajeardense | x | Internacional | | | | | | |
| 16h | Esportivo | x | São José | | | | | | |
| 16h | Brasil de Pelotas | x | Veranópolis | | | | | | |
| 16h | Aimoré | x | Juventude | | | | | | |
| 16h | Caxias | x | N. Hamburgo | | | | | | |
| 16h | Passo Fundo | x | São Paulo | | | | | | |
| 16h | Cruzeiro | x | São Luiz | | | | | | |
| 16h | Grêmio | x | Pelotas | | | | | | |

PAULISTA

GRUPO A

| Time | P | J | V | E | D | GP | GC | SG |
|----------------|----|----|---|---|---|----|----|-----|
| 1º São Paulo | 21 | 12 | 6 | 3 | 3 | 23 | 12 | 11 |
| 2º Penapolense | 18 | 12 | 6 | 0 | 6 | 14 | 14 | 0 |
| 3º Comercial | 11 | 12 | 3 | 2 | 7 | 12 | 16 | -4 |
| 4º Linense | 10 | 12 | 3 | 1 | 8 | 7 | 19 | -12 |
| 5º Sorocaba | 9 | 12 | 2 | 3 | 7 | 14 | 24 | -10 |

GRUPO B

| Time | P | J | V | E | D | GP | GC | SG |
|-----------------|----|----|---|---|---|----|----|----|
| 1º Botafogo | 25 | 12 | 8 | 1 | 3 | 22 | 17 | 5 |
| 2º Ituano | 21 | 12 | 6 | 3 | 3 | 13 | 9 | 4 |
| 3º Corinthians | 20 | 12 | 6 | 2 | 4 | 19 | 16 | 3 |
| 4º Audax | 17 | 12 | 4 | 5 | 3 | 12 | 14 | -2 |
| 5º XV de Pirac. | 14 | 12 | 4 | 2 | 6 | 14 | 16 | -2 |

GRUPO C

| Time | P | J | V | E | D | GP | GC | SG |
|-----------------|----|----|---|---|----|----|----|-----|
| 1º Santos | 29 | 12 | 9 | 2 | 1 | 30 | 11 | 19 |
| 2º Ponte Preta | 21 | 12 | 7 | 0 | 5 | 13 | 15 | -2 |
| 3º São Bernardo | 19 | 12 | 5 | 4 | 3 | 16 | 13 | 3 |
| 4º Portuguesa | 14 | 12 | 4 | 2 | 6 | 16 | 14 | 2 |
| 5º Paulista | 2 | 12 | 0 | 2 | 10 | 8 | 23 | -15 |

GRUPO D

| Time | P | J | V | E | D | GP | GC | SG |
|---------------|----|----|---|---|---|----|----|----|
| 1º Palmeiras | 29 | 12 | 9 | 2 | 1 | 20 | 8 | 12 |
| 2º Bragantino | 19 | 12 | 6 | 1 | 5 | 13 | 13 | 0 |
| 3º Rio Claro | 19 | 12 | 5 | 4 | 3 | 22 | 18 | 4 |
| 4º Mogi Mirim | 12 | 12 | 3 | 3 | 6 | 16 | 25 | -9 |
| 5º Oeste | 8 | 12 | 2 | 2 | 8 | 12 | 19 | -7 |



72 VEZES OU PRIMEIRA PARCELA PARA MAIO

**OU TAXA 0% PARA LINHA
SANDERO E DUSTER**

SANDERO STEPWAY ►

1.6 16V FLEX 13/14

- RÁDIO MP3, USB E BLUETOOTH
- VIDROS DIANTEIROS ELÉTRICOS
- COMPUTADOR DE BORDO
- AR CONDICIONADO
- AIR BAG DUPLO
- ABS

**A PARTIR DE
R\$ 42.990**

**ENTRADA DE R\$ 24.504,00
+ 24x 836,16**

**TAXA
0%**



**3
ANOS
GARANTIA**

**3
ANOS
GARANTIA**



VENHA CONHECER O NOVO LOGAN

**A PARTIR DE
R\$ 28.990**

DUSTER DYNAMIQUE ►

1.6 16V FLEX 13/14

- DIREÇÃO HIDRÁULICA
- AIR BAGS DUPLO
- AR CONDICIONADO
- VIDROS E TRAVAS ELÉTRICAS
- RODAS DE LIGA LEVE
- FARÓIS DE NEBLINA
- ABS

**A PARTIR DE
R\$ 57.990**

**ENTRADA DE R\$ 37.694,00
+ 24x 915,51**

**TAXA
0%**



**3
ANOS
GARANTIA**

DUSTER DYNAMIQUE 1.6 16V 13/14 a partir de R\$ 57.990,00 ou (65% de Entrada) R\$ 37.694,00 + 24x de R\$ 915,51 com taxa de 0% ao mês + TC, IOF e Seguro Proteção Financeira. SANDERO STEPWAY 1.6 16V 13/14 a partir de R\$ 42.990,00 ou (57% de Entrada) R\$ 24.504,00 + 24x de R\$ 836,16 com taxa de 0% ao mês + TC, IOF e Seguro Proteção Financeira. NOVO LOGAN 1.0 16V 13/14 a partir de R\$ 28.990,00. Os carros acima anunciados têm pintura sólida e são Flex. Pagamento da primeira parcela para o mês de Abril. Financiamento sujeito a aprovação de crédito pela financeira Renault. Imagens meramente ilustrativas. Alguns itens mostrados e/ou mencionados são opcionais e/ou acessórios e/ou referente a versões específicas. Consulte a concessionária Open Veículos. Se beber não dirija. Promoção válida até dia 05/03/2014. Enquanto dirigir, não fale ao celular. Preserve a vida. O uso do cinto de segurança em conjunto com Air bag podem salvar vidas.

Open Veículos
Você mais perto de um RENAULT

CASCADEL - (45) 3218-3000
Avenida Brasil, 1339 - Jardim Gramado

TOLEDO - (45) 3277-8100
Av. Parigot de Souza, 3224

FOZ DO IGUAÇU - (45) 3576-5000
Rua Nelson da Cunha Junior, 300



Uma tarde cultural na livraria

Cascavel - Uma programação regada de muitas atividades culturais promete agitar a mulherada cascavelense neste seu dia na Livraria Livrai-nos!, com palestra, exposições de artes plásticas e poesias ilustradas, sarau lítero musical e, para fechar, uma confraternização com sorteio de brindes.

As atividades começam às 15h, com a palestra "A Mulher e sua Evolução", que será ministrada por Maria Lúcia Kleinhans, presidente da ACL (Academia Cascavelense de Letras e Vice-presidente do Conselho Municipal do Direito da Mulher). "Nesta palestra, meu enfoque será principalmente o movimento feminista, a reorganização da mulher na sociedade em todos os aspectos, como sua atuação na política, no trabalho, sua independência, e como estão tratando a nossa saúde. Outro assunto muito importante que será abordado é a questão da violência, por isso vamos discutir todas as leis que nós temos do nosso lado, não só a Maria da Penha, que



é a mais conhecida, mas também as leis trabalhistas", antecipa Maria Lúcia.

Outro destaque no evento da tarde deste sábado será a exposição da artista plástica Lucília da Silva Ferreira, que estará apresentando ao público feminino quatro belas telas. Aposentada, Lucília conta que esta será a primeira vez que mostrará seu trabalho. "Comecei a pintar há apenas quatro anos para fugir da ociosidade. Hoje participo de um grupo formado por mais quatro artistas e nos reunimos uma vez semana na casa de uma delas só para pintar. A pintura virou uma paixão na minha vida", diz orgulhosa a artista. **Stela Giordani**

"Saudade de um Amor"

Romantismo também não faltar nesta tarde na Livrai-nos!, pois a poetisa Daiane Cristina Walter estará expondo 20 poemas, a maioria sentimentais, para o deleite do público.

Essa cascavelense de 26 anos começou a fazer poesias em 1999 e sua primeira obra recebeu o nome de "Saudade de um Amor". "Normalmente o gênero que escrevo envolve sentimentos e o lado emocional", diz Daiane.

A partir daí ela não parou mais e atualmente possui um material tão vasto que já é suficiente para a edição de um livro, o que pretende até o fim do ano. (SG)

Mulher

Repleta doçura...
Doce acalento...
De pura ternura,
E belo sentimento...

Muito atraente
Sedutora aparente,
Extremamente carinhosa
és muito glamourosa...

Sentimental e delicada...

Como uma rosa perfumada...
Deseja somente um amor,
Para a vida lhe dar mais
sabor...

Enfim...
Honeste e sincera
Um amor verdadeiro
é tudo o que ela espera!!!

Daiane Cristina Walter



Lugar de mulher é em todo lugar da sociedade.

Parabéns às mulheres que, com bravura e determinação, têm alcançado os mais altos postos na sociedade. Hoje em dia, lugar de mulher é no centro de questões políticas, sociais, profissionais, familiares.



Homenagem da Prefeitura de Assis Chateaubriand ao 8 de Março – Dia Internacional da Mulher.

Município de
Assis Chateaubriand



Preparando nossa
cidade para o futuro!

www.assischateaubriand.pr.gov.br

O poder do suco rosa

Os sucos, além de saborosos e refrescantes, são muito importantes na rotina de quem segue uma alimentação saudável – seja com o objetivo de emagrecer, manter o peso ou, simplesmente, ter mais qualidade de vida. Após o sucesso dos sucos verdes e outros detox, um novo tipo de bebida tem chamado a atenção, especialmente daquelas pessoas que praticam atividades físicas: o suco rosa que, além de desintoxicar, melhora o desempenho físico e facilita a recuperação dos músculos. Feito à base de beterraba, o suco ganhou fama, inicialmente, na Europa, após a divulgação de pesquisas que comprovaram seus benefícios, mas hoje já faz parte do cardápio de muitos brasileiros e é bastante recomendado

pelas nutricionistas. “O suco rosa é uma bebida que ajuda a desintoxicar, a nutrir e atua na distribuição de nutrientes no corpo”, explica a nutricionista esportiva Vanessa Lobato. A profissional acrescenta que o suco tem como principal fonte o nitrato. “Na corrente sanguínea, ele transforma-se em óxido nítrico que ajuda na perfusão sanguínea – o sangue percorre nos vasos sanguíneos com muito mais facilidade”, diz. Vale acrescentar ainda que, se não for coada, a bebida oferecerá grande quantidade de fibras provenientes da beterraba, que ajudam a proporcionar saciedade e auxiliam no bom funcionamento do intestino, contribuindo para o emagrecimento. (Fonte: Dicas de Mulher)



✓ COMO CONSUMIR?
Vanessa Lobato explica que é interessante consumir o suco rosa antes e/ou depois da prática esportiva. “Para atividades aeróbicas, a recomendação é tomar antes; para atividades de força, como musculação, após os exercícios”, diz. O suco rosa combina normalmente beterraba com laranja, mas outros ingredientes podem ser adicionados para deixar a bebida ainda mais saborosa e saudável.

Linhaça:
uma boa dica é adicionar uma colher de sobremesa de linhaça ao suco, isso porque ela é uma boa fonte de ômega 3 e de fibras, que vai ajudar ainda mais na sensação de saciedade.



Frutas vermelhas:
Vanessa Lobato indica incluir no suco frutas vermelhas, ricas em antioxidantes, como morangos, goji berry, mirtilo, uvas e blueberry. “Mas vale destacar que, como a base do suco é o nitrato, não se deve adicionar à bebida frutas ácidas, como limão, laranja, abacaxi, entre outras. Senão haverá a conversão do nitrato em ácido nítrico antes de ser absorvido”, explica a nutricionista.



Água de coco:
ela deixa o suco mais docinho e gostoso.

Gengibre: uma pequena fatia de gengibre desta raiz pode ser adicionada ao suco para acelerar o metabolismo.

Agora você já conhece os benefícios do suco rosa e tem bons motivos para incluí-lo na sua dieta!

HOJE NA TV

TV TAROBÁ

06h00 – Power Rangers
07h00 – Séries
08h00 – Gente que Faz
09h00 – Canta Paraná
10h00 – Raízes do Paraná
10h30 – A Informar
11h00 – Canal Geral
11h30 – Tempo Quente
12h15 – Jornal Tarobá 1ª Edição
12h45 – Tarobá Esporte
13h00 – Tarobá Circulando
13h45 – Magazine da Liga Uefa
14h20 – Band Esporte Clube
15h20 – Sessão Livre / Os Invasores da Cidade Perdida
16h50 – Brasil Urgente
18h50 – Jogo Aberto
19h20 – Jornal da Band
20h25 – Show da
21h20 – Prison Break
22h20 – Top Cine / Tentação Fatal
00h15 – Show Business
01h05 – Minuto da Copa
01h10 – Cinema na Madrugada / Honra e Coragem
03h15 – Minuto da Copa
03h20 – Acredite se Quiser

RPC TV

06h00 – Globo Educação
06h20 – Globo Ciência
06h40 – Globo Ecologia
07h10 – Globo Universidade
07h35 – Ação
08h00 – Painel RPC TV
08h25 – Esquadrão de Heróis
08h45 – TV Globinho
11h35 – Plug
12h00 – Meu Paraná
12h15 – Paraná TV 1ª edição
12h45 – Globo Esporte
13h20 – Jornal Hoje
13h50 – Estrelas
14h40 – Cine Fã-Clube / Dança Comigo?
16h10 – Caldeirão do Hulk
18h20 – Joia Rara
19h15 – Paraná TV 2ª Edição
19h25 – Além do Horizonte
20h30 – Jornal Nacional
21h10 – Em Família
22h20 – Big Brother Brasil
22h45 – Zorra Total
23h40 – Altas Horas
01h35 – Supercine / Além da Escuridão
03h10 – Flash Big Brother
04h55 – Uma Família da Pesada

REDE MASSA

07h00 – Sábado Animado
08h00 – Negócios da Terra
08h30 – Sábado Animado
09h00 – Melhores da Massa
09h30 – Programa Tempero
10h00 – Sábado Animado
12h15 – Tribuna da Massa
13h15 – Shop Car
14h15 – Programa Raul Gil
18h30 – Supernanny
19h20 – Chaves
19h45 – SBT Brasil
20h30 – Patrulha Salvadora
21h15 – Esquadrão da Moda
22h15 – Casos de Família
23h15 – Arena SBT
00h45 – Cine Belas Artes / Primeiro Impacto
02h15 – The Big Bang Theory
02h45 – Dois Homens e Meio
03h15 – RR Soares

RIC TV

07h00 – Nosso Tempo
08h00 – Fala Brasil Especial
10h00 – Esporte Fantástico
12h00 – Balança Geral
13h00 – Cozinhando com o Chefê Taíco
13h30 – Record Kids
14h00 – It's
14h30 – Na Moda
15h00 – Record Kids
15h15 – Cine Aventura
17h20 – Cidade Alerta
19h45 – Jornal da Record
20h30 – Cine Maior
22h15 – Legendários
01h15 – IURD

CATVE

06h00 – Telecurso
07h00 – Nossa Língua
07h30 – Saúde Brasil
08h00 – Causo do Dia com Rolando Boldrin
08h15 – Repórter Eco
08h45 – Quintal da Cultura
12h00 – Giro de Notícias
12h05 – Hora do Esporte
12h20 – Jornal da Catve
13h00 – Teatro Rá Tim Bum
14h00 – Chuggington
13h15 – X Tudo
13h45 – Arthur
14h00 – Cartãozinho Verde
14h30 – Shaun, O Carneiro
14h45 – Meus Pais Nosso Mundo
15h00 – Inglês com Música
16h00 – Mosaicos
17h00 – Plural
18h00 – Cultura Livre
18h30 – Matine Cultura
20h00 – Viola Minha Viola
20h55 – O Causo do Dia
21h00 – Jornal da Cultura
21h30 – Clássicos
23h00 – Cine Brasil
00h30 – O Milagre de Santa Luzia

Programações sujeitas a alterações

Arcoplex 3D
CINEMAS STADIUM
PROGRAMAÇÃO ARCOPLEX - SHOPPING JL

SALA 1
As Aventuras de Peabody & Sherman / Animação / 3D/Dub
Sexta à Quinta às 13:20 / 15:10

300: Ascensão do Império / 3D / Dub / Ação / 14 anos
Sexta à Quinta às 13:20 / 15:10

300: Ascensão do Império / 3D / Dub / Ação / 14 anos
Sexta à Quinta às 19:10 / 21:20

SALA 2
ROBOCOP / Leg / 16 anos
Sexta à Quinta às 14:20 / 16:40 / 19h / 21:20

SALA 3
Sem Escalas / Leg / 14 anos
Sexta à Quinta às 14:40 / 17h / 19:10 / 21:20

SALA 4
Muita Calma nessa Hora 2 / Comédia / 1h 30 min / 12 anos
Sexta à Quinta às 14:20 / 16:10/21:20

O Lobo de Wall Street / Leg / Drama / 2h 59min / 18 anos
Sexta à Quinta às 18h

W WEST SIDE
CINE I
Sexta, Sábado, Domingo, Segunda, Terça e Quarta às 19h, 21h15

ROBOCOP
Sexta, Sábado, Domingo, Segunda, Terça e Quarta às 19h, 21h15

300
A ASCENSÃO DE UM IMPÉRIO

300: Ascensão do Império

CINE II
Sexta, Sábado, Domingo, Segunda, Terça e Quarta às 14h15, 16h30, 19h15 e 21h30

300: Ascensão do Império

W WEST SIDE
CINE I
Sexta, Sábado, Domingo, Segunda, Terça e Quarta às 14h30, 16h15

AS AVENTURAS DE PEABODY & SHERMAN
Sexta, Sábado, Domingo, Segunda, Terça e Quarta às 14h30, 16h15

(45) 3328-2509 **www.cinewestside.com.br**

300: Ascensão do Império

Filme e roda de conversa marcam o Dia da Mulher em Foz do Iguaçu

Foz do Iguaçu - O Dia da Mulher será marcado pela exibição de filme, seguido de roda de conversa, no CHDMP (Centro de Direitos Humanos e Memória Popular), em Foz do Iguaçu. O CHDMP vai abrigar a exibição do filme "A Fonte

das Mulheres", neste sábado, a partir das 19h30, com entrada é gratuita.

O longa-metragem apresenta uma história que se passa em uma aldeia situada entre a África e o Oriente Médio, onde as mulheres são responsáveis por buscarem a água utilizada pelas famílias. Para

isso, precisam caminhar grandes distâncias embaixo de sol escaldante, enquanto seus maridos ficam em casa bebendo e jogando.

Uma jovem decide acabar com esta situação exigindo que os homens passem a buscar água, mas por se tratar de uma comunidade machis-

ta a trama segue com diversos enfrentamentos.

O debate seguirá a partir do filme, que infelizmente retrata a realidade machista da nossa sociedade, agravada ainda pelas condições sociais e econômicas impostas pelo capitalismo. A entrada é livre! Mulheres, homens, incomoda-

dos, organizados ou não estão todos convidados!

A atividade é uma realização conjunta da APP - Sindicato, Casa da América Latina, Casa do Teatro, CDHMP, Cidade Nova Informa, Coletivo Ana Montenegro, Guatá, Sindijor e Setorial de Mulheres do PSOL.

Longa de Radu Mihaileanu mostra um grupo de mulheres muçulmanas no norte da África



BANDA P.O.D. FAZ SHOW EM CURITIBA

Curitiba - A banda californiana P.O.D (Payable On Death) desembarca em Curitiba no próximo dia 12 de março, para show exclusivo no Curitiba Master Hall. A banda de metal alternativo participou da trilha sonora de "Matrix Reloaded" e apresenta turnê promocional do álbum "Murdered Love". Além desse show, o grupo fará mais duas no Brasil: em Porto Alegre, dia 11 de março e São Paulo, dia 14 de março.

A banda curitibana Inner Dragon fará a abertura do show do POD. Os ingressos custam a partir de R\$ 36.

OzzFest, além de participar da trilha sonora do filme "Matrix Reloaded".

Neste momento, Sonny Sandoval (vocal), Marcos Curiel (guitarra), Traa Daniels (baixo) e Wuv Bernardo (bateria) estão em plena turnê promocional do álbum "Murdered Love". O CD foi gravado com o antigo produtor Howard Benson, que também dirigiu o álbum "Satellite" e trabalhou em grandes lançamentos de sucesso de bandas como My Chemical Romance, 3 Doors Down, Kelly Clarkson, Theory of a Madman, Daughtry e All-American Rejects.

"Há algumas músicas realmente pesadas neste novo disco, mas, novamente, existem alguns belos momentos. De certa forma, é como o P.O.D. ter voltado às raízes. Estamos tocando o tipo de música que gostamos e não nos importamos com que tipo de música é considerada quente no momento. Nós não acompanhamos o que está no rádio. Estamos fazendo esse tipo de música porque amamos tocar isso ao vivo. É muito simples", declarou o frontman, em entrevista ao Noisecreep/AOL.

A BANDA

Formada em 1992, em San Diego, a banda cristã de metal alternativo possui uma explosiva carreira, vendendo milhões de discos ao redor do Mundo. Hits como "Alive", "Youth of the Nation", "Boom", "Southtown", "Total Request Live", "Rock the Party (Off the Hook)" e "Goodbye for Now" (com participação de Katy Perry) invadiram as rádios e credenciaram o P.O.D. nos mais importantes festivais dos EUA como

Magia do riso será levada a Guaíra

Guaíra - A Companhia Risologistas estará levando alegria aos alunos da rede municipal de ensino e também aos pacientes da rede de saúde de Guaíra, de 10 a 15 de março e também no dia 17 de março, na Apae e centros sociais do Município. Na agenda do grupo, apresentação do espetáculo "Clownssicos" e uma ofici-

na teatral para os professores e profissionais da saúde.

"Esse projeto é uma extensão do projeto Socializando o Riso que foi realizado e finalizado no ano passado em parceria com o Ministério da Cultura por meio da Lei Rouanet, e será iniciado novamente este ano", frisa Alan Cesar Soares, diretor executivo

da companhia.

Alan também destaca que Clownssicos é um espetáculo que faz o resgate das apresentações clássicas circenses, trazendo de volta a magia do circo e do palhaço, que há tempos fora esquecida, tornando então possível a junção da cultura com a educação no âmbito escolar.



Banda se apresentará em Curitiba no próximo dia 12



DIVULGAÇÃO



**O Novo Focus é tão tecnológico que,
só de entrar nele, o futuro fica mais perto.**

Ford

Slaviero Desde 1961
Fazendo seu caminho melhor.

Cascavel.....|45|3220-8200
Toledo.....|45| 3379-7600

*Fonte inesgotável de dedicação,
amor e determinação. Parabéns
mulheres, vocês são inspiração
para tudo o que fazemos.*

8 de março. Dia da Mulher.



c.vale

inside

by Vinnnyh



Siga a coluna no Instagram: @colunainside



Curta a coluna no Facebook: www.facebook.com/insideopr

Por: Vinicius Bracht Oliveira



Julian Nagel no Yankee Bar, em flash de Horual Leon

Happy Bday!

Hoje o dia é deles: Dido Rafael, Fernando Stadler, Kevilyn Hambrusch, Franciely Santana, Tiago Mengarda, Juliana de Sá, Mayara Cirico, Gisele Carvalho e Vanessa Lima.

Parabéns, sucesso e muitas felicidades!

Mega Show!

Hoje é o dia de Sede Alvorada receber as duplas Brenno Reis & Marco Viola e Cacio & Marcos, em mais um Mega Evento organizado pela empresa Ticão Eventos em parceria com a Tarobá FM. O evento já tem história na cidade. Ingressos no quiosque do Ok Ingresso do Central Park ou nos postos de venda. Vamos lá? #megashow #megaevento #sedealvorada



Tatiana Vasata e Nathi Malucelli no John

Tonight!

Galera, atenção para a programação de hoje: na **Bielle**, a festa **House for Friends** vai trazer para o palco da casa as atrações **Minitech**, **Ck-up**, **Rodrigo Lopes** e **G-Row**. Informações pelo telefone (45) 3223-2463. No **Ministterio** tem o projeto **CrossOver**, formado pelo instrumentista e arranjador **Amon-Rá Lima** e o dj e produtor **Julio Torres**. Informações e reservas (45) 3039-1777 ou www.facebook.com/ministterio. A banda **Kaduká** vai agitar a festa **Arriba La Tequila**, organizada pelas turmas de Gestão Financeira (Univel) e Nutrição (FAG) no **Wood's Bar**. A cantora Cibeles se apresenta à noite no **Biblioteca Pub**. No **Cowboy Saloon** acontece o **Encontro Sertanejo**, com a dupla Luiz Henrique & Cassiano e o jovem cantor Alexandre Nunes. O **Yankee Bar** apresenta a festa **Administrando o Copo**, organizada pela turma de Administração da Univel. Ingressos antecipados com Nayara (45) 9968-9468, Rafael (45) 9934-1840 ou Willian (45) 9984-2521. Em Toledo, no **Empório Santa Maria**, a dupla Henrique & Juliano promete um show inesquecível. #baladas #sabado #cascavel #toledo



SEX.14.MAR
HENRIQUE & JULIANO
"TÁ NAMORANDO E ME QUERENDO"
"RECAÍDAS" • "SEPARA, NAMORA"
"NÃO TÔ VALENDO NADA"
"MISTURA LOUCA" • "VEM NOVINHA"

Av. Brasil, 7456 | Centro | CASCABEL | 45 3096-5777 contatocvel@woodsbar.com.br | www.woodsbar.com.br



Lucas Botton e a promotor do Ministterio Fernanda Leite, em click de Alison de Oliveira

RESUMO DE NOVELAS

GLOBO
Malhação (Globo, 17h30)
Não há exibição da novela aos sábados

Joia Rara (Globo, 18h20)
Iolanda apresenta seu projeto da creche comunitária para seus apoiadores e Mundo sente ciúme. Aderbal se insinua para Hilda, que se esquivava gentilmente. Lindinha convence Pérola a brincar no bloco de carnaval. A menina manda uma fantasia de espadachim para Franz. Pérola pede que Amélia e Franz brinquem carnaval com ela. Manfred sai de casa fantasiado de espadachim. Todos os moradores do cortiço se fantasiam para o bloco. Arlindinho e Serena discutem. Manfred leva Amélia para longe do bloco e, por causa da música, ninguém percebe. Zefinha ouve Benito telefonar para Ernest e dizer que tem provas contra Manfred. Volpina e Venceslau avisam Franz e Mundo que Manfred levou Amélia. Estênio dá em cima de Iolanda. Franz salva Amélia de Manfred e pede desculpas por ter desconfiado dela. O delegado diz a Ernest que Benito está muito machucado e quer fazer uma revelação.

Além do Horizonte (Globo, 19h30)
William e Lili ficam constrangidos.

Kleber socorre Fátima. Keila acusa Kleber de agredir Fátima. Kleber se preocupa com a ameaça que recebe de Vó Tita. Kleber fica tenso com a cirurgia de Fátima. Lili e William pensam um no outro. Tereza se desespera ao constatar que o dinheiro não está na conta da Comunidade. LC avisa a Tereza que desviou o dinheiro de Orlando para sua conta particular.

Em Família (Globo, 21h10)
Helena consegue resgatar o bracelete com Juliana. Miss Lauren leva os idosos da casa de repouso para tomar sol. Helena e Virgílio combinam de não comentar com ninguém sobre o bracelete. Luiza fica chateada ao ver o jeito como André trata Dulce. Branca gosta da ideia de prestar queixa contra Ricardo para tirar o carro do ex-marido da garagem. Marina se chateia ao não ser chamada por Clara para a festa na casa de leilões. Helena e Virgílio se arrumam para o leilão. Cadu e Clara discutem. Helena fica apreensiva ao ver Felipe. Selma se emociona ao ver a foto de Itamar próxima à casa de leilões. Laerte e Helena trocam olhares.

RECORD
Pecado Mortal (Record, 22h15)
Não há exibição da novela aos sábados

Helena fica abalada ao saber que Laerte deve ficar de vez no Brasil

A sombra de Laerte (Gabriel Braga Nunes) está cada vez mais forte atrás de Helena (Julia Lemmertz). Depois de voltar ao Brasil, o músico tem ficado bem perto de toda a família, inclusive da prima. E essa história ainda está longe de terminar! Durante um café da manhã na casa de Helena, Chica (Natália do Vale) diz que pensou em convidar Selma (Ana Beatriz Nogueira) para a comemoração de 50 anos da casa de leilões da família. Sempre muito gentil, a loileira concorda e ainda oferece seu apartamento para receber a tia. A resposta de Chica é natural e imediata. “Talvez ela prefira ficar com o filho. O Laerte continua no Rio. Para mim, ele veio para ficar de vez”, afirma. Depois dessa, nada como um silêncio constrangedor contornado por Virgílio (Humberto Martins), sempre tentando apaziguar os climões.



DIVULGAÇÃO/TV GLOBO

PALAVRAS CRUZADAS DIRETAS

| | | | | |
|---|---|--|--|---|
| Cidade em que é cultuado Padre Cícero | (?) de arroz, ingrediente comum de receitas orientais | São indicados por números no termômetro | "Em (?)": segundo livro da trilogia de "Jogos Vorazes", de Suzanne Collins | Flor exótica originária do Peru e Equador, seu centro lembra a figura de um símio |
| Ridicularizar (pop.) | Esmero no trabalho | | | |
| Força afastada pelo pé de coelho (Folcl.) | | | | |
| | | Feitio da antiga lira (Mús.) | Que se orgulha de sua pátria | "Quartel", em Q.G. Ibidem (abrev.) |
| Sentido ausente no Demolidor (HQ) | Sintetizou Morada de Emília (Lit.) | | | |
| | | Libero da Seleção feminina de vôlei (BR) | | |
| | | Divisão da orla de Copacabana (Rio) | | Tecla de idiomas em televisores |
| O indivíduo sem sentimentos | Palco da Revolução Sandinista | | Não, em francês Fibra do barbante | |
| A do fichário é classificada por disciplina | | | | |
| | | Gato, em inglês | Adoram Aparato da ginástica olímpica | |
| Levantar (?): decolar Urso-(?), mamífero | A situação de completa desordem | | | |
| | | | Vogal que levava o trem (Gram.) | O melhor remédio (dito) |
| A parte de trás | | | | |
| Regime em que o detento trabalha de dia e dorme na prisão | (?) Greco, pintor espanhol nascido em Creta Will.(?) Am, cantor de "Scream & Shout" | "Vim, (?), venci!", frase de César | | Perder a qualidade Tesla (símbolo) |
| | | | | |

CHEGOU O LIVRO "Treine sua Memória"

144 PÁGINAS

Nas bancas e livrarias

SOLUÇÃO ANTERIOR

| | | | | | | | |
|---|---|---|---|---|---|---|---|
| B | E | R | R | I | B | E | V |
| D | A | N | O | M | O | R | A |
| R | E | V | I | D | A | R | A |
| A | R | I | G | O | R | D | |
| C | O | N | E | P | O | E | |
| K | A | P | R | O | S | | |
| C | O | N | S | T | A | N | T |
| B | O | R | R | T | | | |
| B | A | R | C | A | T | E | |
| M | L | I | S | A | D | | |
| N | A | T | A | L | T | O | R |
| A | V | E | N | I | D | A | |
| A | M | A | R | E | L | A | S |

horóscopo

| | | | |
|--------|---|-------------|---|
| Áries | Momento que favorece a produtividade, as realizações, o aprimoramento de talentos. A ênfase no elemento terra favorece ações práticas, concretas, que resultem em valorização e realização. | Libra | Nada é agora mais importante do que olhar para dentro, se aprimorar, evoluir. O discernimento e a separação do joio e do trigo são características fundamentais, libranos. |
| Touro | Período interessante para os taurinos, com vários planetas em signos de elemento terra. A habilidade de concretizar, de aprimorar e de realizar está estimulada neste momento. | Escorpião | Contatos, relacionamentos, estudos e aplicação prática de habilidades estão estimulados. Momento de distinguir o que você quer realmente concretizar e com quem, escorpiano. |
| Gêmeos | Para as realizações se concretizarem você deverá se sentir seguro interiormente. O momento atual pede que olhe mais para as questões subjetivas, emocionais, familiares. | Sagitário | Trabalho, carreira e finanças estão evidenciados neste momento, sagitariano. Você está reavaliando os propósitos mais importantes. Hora de melhorar, de corrigir, de sanar. |
| Câncer | Excelente momento para contatos e para realizações que envolvam outras pessoas. Habilidade de colocar em prática os seus talentos. Muitos instrumentos e dons à mão, canceriano. | Capricórnio | Temos neste momento vários planetas transitando signos de elemento terra. Favorecimento para realizações sólidas, concretas, que impliquem em aprimoramento. |
| Leão | O uso consciente de recursos, bens e qualidades pessoais é o que faz a diferença. Oportunidade de aprimorar suas habilidades, de ser valorizado e reconhecido. Mãos à obra. | Aquário | Questões emocionais, familiares, vinculadas à sexualidade e às finanças estão evidenciadas. Fase em que você está envolvido com sanar, curar, aprimorar, eliminar, transformar. |
| Virgem | Lua e Marte em seu signo favorecem a produtividade e o aprimoramento, virginiano. Você tem tudo nas mãos, materialize o que percebe que caracteriza a sua identidade. | Peixes | Foco em realizações que envolvem relacionamentos e projetos com outras pessoas. Habilidade de uma apreciação mais realista, o que não implica em perda da visão sensível. |

aniversariantedodia ANJO IAH-HEL

Número de sorte: 6. Mês de mudança: junho. Carta do tarô: Os enamorados. Está presente na Terra: das 20h20 às 20h40. Salmo: 118.

Este anjo ajuda a obter sabedoria, auxilia no aparecimento de ideias luminosas e a apaziguar a violência do mundo. Favorece as pessoas para que vivam de modo correto e honesto. Profissionalmente, quem nasce em 8 de março, poderá ser um atleta, professor de ginástica ou de qualquer outro esporte, dono de academia. Por sua facilidade para o comando, se entrar para a política, provavelmente será líder de partido ou de governo. Poderá ainda ser administrador de empresas, empresário ou economista.

Sede bendito, Senhor; ensina-me vossas leis. Meus lábios enumeram todos os decretos de vossa boca. Na observância de vossas ordens eu me alegro, muito mais do que em todas as riquezas. Sobre os vossos preceitos meditarei, e considerarei vossos caminhos. Hei de deleitar-me em vossas leis; jamais esquecerei vossas palavras. Concedei a vosso servo esta graça: que eu viva guardando vossas palavras. Abri meus olhos, para que veja as maravilhas de vossa lei. Peregrino sou na terra, não me oculteis os vossos mandamentos.

Salmo 118; vers. 12 a 19

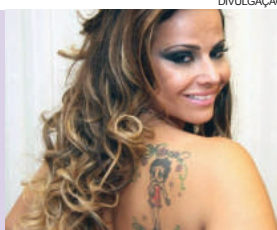

Na escola

Viviane Araújo (*foto*), livre das coisas do Carnaval, agora pretende se dedicar inteiramente às aulas de arte dramática, que ela considera imprescindível para o seu trabalho na substituta de “Em Família”, na Globo. Apesar de alguns problemas que ainda existem e precisam ser tirados da frente, Viviane continua firme nos planos de Aguinaldo Silva para o elenco de “Falso Brilhante”.

RECORD QUER ESTRELA DA MÚSICA NA ESTREIA DE PROGRAMA

A Record está atrás de um nome musical do primeiro escalão, alguém como Ivete Sangalo ou Paula Fernandes, para a edição de estreia do “Domingo Show”, com Geraldo Luís, no dia 23. O problema é que não foi possível, apesar das inúmeras tentativas feitas, fechar com ninguém até agora, pelos motivos que todos sabem quais são em se tratando de programa ao vivo no fim de semana. Tais artistas, aqueles que verdadeiramente oferecem retorno de audiência, têm sempre as suas agendas disputadas por empresários de todos os cantos do país e até do exterior. Raramente existe uma data livre. E aí cai naquele negócio, pensa na Ivete e fecha com o Calypso. Este é um ponto. O outro é que vários desses artistas, e por aí também se incluem duplas sertanejas, bandas e outros do gênero, têm sempre o pé atrás no momento de se apresentar na Record. Todos temem ter a porta fechada nos programas da Globo.

TV TUDO

Mala e cuia - Thiago Oliveira, ex-“Super Esporte” da Gazeta, agora contratado da Globosat, está de mudança para o Rio de Janeiro. Irá integrar o elenco de apresentadores do canal SporTV.

Números de Sochi - O SporTV realizou um levantamento de audiência da Olimpíada de Inverno e o resultado alcançado foi bem interessante. No ranking dos mais assistidos, a Patinação Artística, chegou próxima dos 5 milhões de telespectadores, a Patinação de Velocidade teve mais de 2,5 milhões e Esqui Estilo Livre fechou com 1,9 milhão de pessoas.

No ar - Liberado pelo departamento médico, Ivan Moré voltará a apresentar o “Esporte Espetacular” neste domingo, ao lado da Glenda Kozlowski. Como se recorda, ele quebrou a perna jogando futebol.

Vestiu a camisa - Chama atenção como Rafinha Bastos se integrou ao “Agora é Tarde”. Ele está mergulhado no programa, inclusive participando diretamente da sua produção. O próprio Rafinha tem se encarregado de procurar os seus convidados.

Nova temporada - Começaram os

trabalhos da nova temporada do “Esquenta”. O programa de Regina Casé, que voltará ao ar em abril, na Globo, está com uma equipe gravando na Bahia. Como alvo dessa externa, o gênero arrocha.

Dia delas - Na Globo, por causa do Dia Internacional da Mulher, todos os telejornais, desde os locais até o JN, terão apresentadoras em suas bancadas. Uma delas, brincando, dizia que “eles vão deixar a gente brincar um pouco”.

A propósito disso... - Pelo 3º ano consecutivo, Anderson Cheni e Rogério Voltan, num dia 8 de março, foram substituídos por mulheres na apresentação do RIT Esportes. Desta vez, as escolhidas foram Mari Patrão, Juliana Vaz e Maria Alice Dias.

Presença no estádio - Devido ao sucesso que a Copa do Nordeste vem alcançando tanto na TV quanto nos estádios, o canal Esporte Interativo decidiu narrar os jogos das semifinais diretas dos estádios – a maioria das transmissões é feita dos estúdios. Assim, na quarta-feira, André Henning e Vitor Sérgio Rodrigues, farão o clássico das multidões, entre Sport e Santa Cruz, na Ilha do Retiro. E Jorge Iggor e Bruno Formiga, Ceará e América, no Castelão.



Reforços

A atriz e apresentadora Diana Bouth (*foto*) e o ator Wilson de Santos são as novidades no elenco fixo da 2ª temporada de “Surtadas na Yoga”, com gravações em São Paulo. A série voltará ao ar em abril, no GNT, com Fernanda Young, Flávia Garrafa, Anna Sophia Folch, Rafael Sieg, Julia Ianina e Juliana Didone.

bate-rebate

❖ O “Super Star”, novo reality show musical da Globo, terá 14 episódios e irá ao ar de 6 de abril a 6 de julho, após o “Fantástico”.

❖ É importante lembrar que, como reality musical, a Globo já tem o “The Voice”.

❖ Está tudo certo, mas será que um não irá esvaziar o outro?

❖ Uma pena se isto vier a acontecer.

❖ A televisão quase não transmite mais os bailes de Carnaval.

❖ Os poucos que sobraram, com trechos mostrados em programas, mesmo em se tratando de “bailes de gala”, demonstraram certo exagero.

❖ Nem em casamento é possível ver homens e mulheres vestidos

daquele jeito.

❖ O cheiro do laquê, em meio àquilo, chegou a ponto de passar para o lado de cá.

❖ Convenhamos que brincar carnal, paramentado daquele jeito é, no mínimo, um pouco desconfortável.

❖ Ninguém merece.

❖ Neste domingo, às 23h, o “Em Movimento”, do canal Arte 1, fará uma homenagem aos 55 anos do Teatro Oficina.

❖ Durante o programa, serão exibidos depoimentos de atores e diretores que fizeram parte da história da companhia de teatro, como Cibele Forjaz, Marcelo Drummond, Camila Mota, Mariano Mattos Martins e Oswaldo Gabrielli, entre outros.

c'est fini

Tiago Leifert fez o carnaval e saiu de férias na TV Globo. Só voltará ao ar no começo de abril. Cristiane Dias já assumiu a apresentação do “Globo Esporte - SP”. Então é isso. Tchau!

Sua vida sexual é assunto sério.

BOSTON MEDICAL GROUP
LÍDER EM SAÚDE SEXUAL MASCULINA



Os médicos do Boston Medical Group podem ajudar a superar a **DISFUNÇÃO ERÉTIL** e a **EJACULAÇÃO PRECOCE**.

NÃO ESPERE MAIS.

Entre em contato conosco.

Podemos melhorar a satisfação sexual sua e de sua parceira.

Sexo é vida

0800 709 9999
bostonmedicalgroup.com.br

Responsável Técnico:
Dr. Reginaldo Seleti - CRM: 8869

rose bracht

social@oparana.com.br

P rola do dia

“A adversidade desperta em nós capacidades que, em circunstâncias favoráveis, teriam ficado adormecidas” - Horácio

Com estilo

Sob a batuta da maestrina Giordana Galvan Lube, o Coral Municipal e músicos das orquestras Sinfônica e de Flauta Doce estarão no palco do Centro Cultural Gilberto Mayer às 19h30 de hoje para um espetáculo em homenagem ao Dia Internacional da Mulher. O concerto contará com artistas convidados, como Heros Dellavega e Adriano Brandão, além de poetas e atores.

Infame

Se eu quisesse ser tratada com frieza, abraçava um iceberg.

Card pio

Uma dica para os cascavelenses bons de garfo. A Casa da Sopa, mantida pelo Grupo Espírita Allan Kardec na Rua Terra Roxa, Jardim Nova Iorque, realiza hoje, às 19h30, mais uma edição do jantar beneficente à base de carne no disco com legumes e macarrão.

Mais informações pelos telefones 3038-2173 (Aníbal) e 3326-0101 (Silvério).

Agenda regional

As comemorações ao Dia da Mulher movimentarão várias cidades oestinas. Neste sábado, serão realizadas atividades em Nova Santa Rosa, no Clube de Idosos 25 de Julho e, em Vera Cruz do Oeste, a festa terá lugar no Centro Esportivo Carlos Anizelli. Para amanhã está programada a 3ª etapa do Circuito Sesc Caminhada e Corrida de Rua em Toledo e em Foz do Iguaçu haverá a Corrida e Caminhada Rosa, com largada às 8h no Espaço Cultural do Gramadão.



Beleza pura: Franciele Furtado enfeita a coluna em ensaio assinado por Arivonil Policarpo



Marcando presença em festa produzida no Tuiuti Esporte Clube, Larissa Garcia Fávoro e Celson Finger



Destaque

Priscila e Patrícia Gomes, em elegante evento da sociedade

Bandeirada

Para quem gosta de pisar fundo, tem Desafio de Arrancada hoje no Autódromo Internacional de Cascavel. Promovido pelo Automóvel Clube com o apoio da Associação de Pilotos e Preparadores de Arrancada, o evento contará com disputas em várias categorias, inclusive para carros originais de rua.

Aniversariantes

◆ Simone Gonçalves, Olides Berticelli, Alaercio Tebaldi Lynux, Geraldo Sostizzo, Valdir Alcântara, Augusto Pedroso, Kelly Cristina Ribeiro, Olice Mantovani, Mayara Círico, Kelly Ribeiro, Leila Rangel.

Minitech

Uma das festas mais concorridas da Bielle Club, a House for friends agitará a galera da cidade esta noite. E a propósito do Dia da Mulher, a DJ Michele Perez, primeira integrante feminina do grupo Wood Castle, de Londrina, vai comandar a balada.

Tarde cultural

A agenda de eventos comemorativos ao Dia Internacional da Mulher destaca a tarde cultural que movimentará a Livraria Livrai-Nos!. O programa terá início às 15h com palestra da presidente da Academia Cascavelense de Letras, Maria Lúcia Klienhans Pereira, e inclui exposição de poesias ilustradas da poetisa Daiane Walter, mostra de artes visuais da artista plástica Lucília Ferreira, Sarau Litero Musical e sorteio de brindes.

Craques

Velloso, Viola, Alcindo e Zé Elias são alguns dos nomes que estarão presentes no Apaixonados por Futebol em Tupãssi. A partida beneficente vai ser disputada hoje no Estádio Municipal e arrecadar alimentos para a Apae, entre outras entidades assistenciais do município.

O evento está marcado para as 15h, com apresentação das escolinhas de futebol seguida do jogo das estrelas com atletas da cidade. A entrada é um quilo de alimento não perecível.



Camila e Vanderlei Sá Maranhão, que trocam o “sim” neste sábado, em flash de Vera e Grasi Possa

Que 2014 seja como a gente:
te ofereça infinitas oportunidades.

Rastro
Sapataria Masculina

Fone: 3223-4729 - Av. Brasil, 5531
Centro - (Ao lado da LZK) - Cascavel

O Paraná OESTE RURAL

SUPLEMENTO DO JORNAL O PARANÁ - Sábado, 8 de março de 2014

Régua de manejo, ferramenta para o produtor de leite

PR amplia área plantada e produção de trigo deve dobrar

APPA



BOA SAFRA, BOM PREÇO

Cotações de soja e milho estão em alta. Para minimizar riscos, especialista sugere a venda escalonada da produção

Controle de doenças e pragas no inverno

AO LEITOR

**Reconhecimento ao
setor produtivo**

Grandes, médios ou pequenos, os produtores rurais brasileiros estão cada vez mais profissionalizados, evidenciando que existe um processo de evolução e maturidade tecnológica no campo. Isso tem somado pontos positivos para o agronegócio, que passa a ser melhor reconhecido pelas autoridades governamentais e por instituições nacionais e internacionais. O próprio ministro Pepe Vargas, do Desenvolvimento Agrário, reconheceu o fato em entrevista concedida a jornalistas há alguns dias.

A evolução na área agroalimentar tem permitido alimentos em abundância sobre a grande maioria das mesas brasileiras. Nem sempre foi assim. Nos anos 1960 e 1970, e até mesmo na década de 1980, eram comuns manchetes nos grandes jornais informando que “vai faltar feijão”, ou anunciando “acionamento de pão”, porque faltou trigo. Hoje, o máximo que vemos são notícias sobre preços de commodities e alterações nos valores da cesta básica, por conta de oscilações do próprio mercado ou devido a fatores climáticos.

Méritos para o setor agropecuário como um todo, com destaque para as empresas de pesquisa, pois são elas que mais têm alavancado soluções para a melhoria da produção e recomendado as melhores práticas para aumentar a produtividade das lavouras brasileiras.

Mas não há nada que não possa ser melhorado. Ainda podemos aprofundar nossas pesquisas e incrementar a difusão de tecnologias junto ao produtores. Assim, o conhecimento mais moderno e novas técnicas de plantar e criar irão proporcionar um avanço excepcional na produção de alimentos básicos como milho, feijão, arroz, mandioca e hortifrutis em geral.

E é esse processo que permitirá ao Brasil atender ao desafio proposto pela FAO/ONU, de dobrar sua produção agropecuária.

O Paraná
Jornal de Fato

**Redação, administração,
publicidade e oficinas**

Rua Pernambuco, 1.600 – Cascavel – PR
CEP 85.810-021 – Caixa Postal 761
Telefone (45) 3321-1000

Diretora Presidente
Clarice Roman

Editor Chefe
Antonio Sbardelotto

Editora deste Suplemento
Lurdes Tirelli Guerra
mrltg@terra.com.br

Apoio de Edição e Editoração
HD (45) 3326 5759

Representantes comerciais
Guerreiro Agromarketing (44) 3026 4457
Agromídia (11) 5092 3305
Dopps Comunicação (45) 3224 6239

em resumo

**Principais regiões produtoras
de soja no Leste do Paraguai**



**A safra no outro
lado da fronteira**

Sexto produtor mundial e quarto maior exportador de soja em nível global, o Paraguai deverá colher nesta safra (2013/14) mais de 9 milhões de toneladas da oleaginosa, segundo estimativas oficiais. O volume é similar ao registrado na safra 2012/13, quando o país colheu 9,3 milhões de toneladas, com rendimento médio de 2.900 quilos por hectare. A área cultivada totalizou 3,1 milhões de hectares, em especial nos departamentos (províncias) de Alto Paraná, Itapúa, Canindeyú, San Pedro del Ycuamandiyú, Caaguazú, Caazapá e Amambay. A seca afetou lavouras em San Pedro, mas de uma maneira geral a colheita iniciada em janeiro projeta perspectivas animadoras para os produtores. A soja é hoje o principal rubro do agronegócio paraguaio. Evoluiu de 1,35 milhão de hectares semeados em 2000/01 para mais de 3 milhões nas duas últimas safras.



Elas resistem à passagem do tempo

Em um passeio à propriedade de Maria Ema e Sidinei Jair Steca, em Umuarama, a reportagem do suplemento **Oeste Rural** encontrou perobas centenárias. Dentre as várias árvores, situadas a poucos metros de distância uma da outra, está uma peroba que especialistas dizem ser milenar. Para abraçá-la, são necessárias seis pessoas. No topo, a dezenas de metros do chão, os galhos contorcidos entoam sua beleza e comprovam que estas árvores resistem à passagem dos séculos.

Batata pré-frita com certificação Halal

Sempre atenta a novos nichos do mercado, a Cooperativa Agroindustrial Lar está lançando um produto voltado também para as comunidades islâmicas. Trata-se da batata palito pré-frita com certificação Halal, palavra árabe que significa "permitido" ou "lícito".

Ou seja, o produto - apresentado em embalagens de 400 gramas, 1,1 quilo e 2 quilos - foi elaborado de acordo com os preceitos do Alcorão, o livro sagrado do islã, e passou por serviço de inspeção islâmica. O número de muçulmanos no Brasil cresceu



29,1% no período de 2000 a 2010, segundo o IBGE. A comunidade passou de 27.239 para 35.167 pessoas. No mesmo período, a população brasileira aumentou em 12,3%.

44.300

● Esse foi o total de caminhões carregados com grãos que passaram pelo pátio de triagem do porto de Paranaguá nos meses de janeiro e fevereiro. O número é 36,5% superior ao registrado no 1º bimestre de 2013.

● As exportações de graneis pelo Corredor de Exportação (Corex) de Paranaguá fecharam o 1º bimestre de 2014 com 2,26 milhões de toneladas movimentadas. O volume é 11,3% maior do que o registrado no mesmo período de 2013.

● O volume de soja foi o mais representativo, com 1,28 milhão de toneladas exportadas, representando aumento de 150% em relação ao 1º bimestre de 2013.

**Homeopatia
na agropecuária**

O uso da homeopatia na agropecuária vem ganhando adeptos no Oeste paranaense. Só em Missal, segundo informa o técnico agropecuário Ronaldo Fochesatto, responsável pelo escritório local da Emater, mais de uma centena de agricultores aderiu a esse tipo de terapia. Corbélia e Cafelândia também são referências no tratamento homeopático de animais. Em ambos os municípios, a técnica é difundida há aproximadamente dois anos. A homeopatia pode tratar o homem, o solo, as plantas e os animais. Na bovinocultura de leite, serve para o tratamento de mastites, o controle de ecto e endoparasitas e em casos de papilomatoses (verrugas). A terapia também



é eficaz no controle de pragas e doenças, auxilia no aumento da produtividade e na defesa natural das plantas. Outras vantagens são a redução dos riscos de contaminação do meio ambiente e a melhoria na qualidade dos alimentos. Técnicos do Instituto Emater têm ministrado cursos, com o objetivo de levar o tema ao maior número possível de agricultores. Os interessados em participar dos treinamentos do Emater devem buscar informações nos escritórios do órgão.

**Exportações do
complexo soja**

As exportações brasileiras do complexo soja (grão, farelo e óleo) atingiram 3,25 milhões de toneladas em fevereiro, superando em 276% as 866,5 mil toneladas registradas em janeiro e em 103,6% as 1,6 milhão de toneladas verificadas no mesmo período de 2013. Os dados são do Ministério da Indústria, Desenvolvimento e Comércio Exterior.

Régua de manejo: ferramenta para produtor de leite

PRATICIDADE. Instrumento facilita o manejo
de pastagens de forma adequada e eficiente

Parece algo muito simples, mas a preocupação de muitos produtores de leite é saber o ponto ideal de consumo ou de corte das pastagens, ou seja, determinar a que altura do capim os animais devem entrar ou sair dos piquetes. Isso ocorre tanto quando trabalham com gramíneas em cobertura de inverno, ou com pastagens perenes em sistema de piquetamento.

Geralmente o número de animais está acima do ideal, ou acaba ficando tempo demais no pastoreio, consumindo alimento até abaixo do ponto limitante para o rebrote. Outras vezes o número de animais na área é baixo, deixando o pasto muito acima da altura ideal. “Em ambas as situações há perdas”, frisa o pesquisador da Embrapa José Alexandre Agiova da Costa.

Ele explica que se ficar acima do ponto ideal, o pasto torna-se fibroso e velho, perdendo em nutrientes e ao mesmo tempo desagradando ao paladar do animal. Se ficar abaixo, é ainda mais grave, pois a pastagem começa a se degradar pela falta de força para o rebrote.

Para orientar os pecuaristas, José Alexandre e um colega, o zootecnista Haroldo Pires de Queiroz, desenvolveram uma “régua de manejo

de pastagens”. Muito prática e de fácil utilização, a régua se parece com uma bengala, pintada em verde e vermelho. A cor verde representa a altura de pastejo; a vermelha indica as alturas de pastejo das gramíneas que devem ser evitadas (muito baixo ou muito alto), ou seja, indica o momento de entrada e saída dos rebanhos no pasto.

MOMENTO CORRETO

“Nosso objetivo foi vir de encontro a um dos grandes desafios da pecuária, que é o momento correto de entrada e saída dos animais do pasto, visando manter uma taxa de lotação adequada de cabeças por área”, diz o pesquisador.

Em pastejo contínuo, por exemplo, a ferramenta indica o momento certo para aumentar ou reduzir o número de animais no pasto. “No pastejo rotacionado, a lotação mais adequada é aquela que permite o consumo de toda a forragem num período de 3 a 6 dias”, enfatiza José Alexandre.

Em muitas fazendas é comum haver rebanhos em áreas onde o capim já foi consumido até bem abaixo da altura indicada para a espécie, “talvez pela falta de um indicador que informe ao pecuarista o momento certo da retirada desses animais”, obser-



JOSÉ ALEXANDRE:
régua para medir o momento correto de entrada e saída dos animais do pasto

va o pesquisador.

A régua foi desenvolvida com indicadores para, pelo menos, oito variedades de capim, as mais usadas no país, sendo três da família *Panicum maximum* (mombaça, tanzânia e massai) e quatro de *Brachiaria decumbens* (marandu, piatã, xaraés e humidícula).

Para os capins adaptados ao pastejo contínuo (piatã, marandu, xaraés, decumbens e humidícula) a régua indica em verde a altura máxima de manejo, e sinaliza em vermelho a altura mínima de pastejo. Quando o capim atinge a altura máxima é hora de aumentar o número de animais no piquete. Se não houver cabeças suficientes, vedar a pastagem para uso no período de escassez (inverno no sudeste e sul, e período seco no centro-oeste e norte). Ao atingir a altura mínima o produtor sabe que deve reduzir o número de animais no pasto ou deixá-lo em descanso.

Da teoria à prática



Depois de um ano de estudo no Centro de Pesquisas da Embrapa Gado de Corte, de Campo Grande (MS), a régua de manejo passou pelo processo de proteção intelectual e de licenciamento, e foi efetivamente lançada no mercado. No Brasil, três empresas estão licenciadas para produzir e a comercializar a régua, que pode ser adquirida em lojas agropecuárias ou por encomenda junto aos fabricantes. O preço varia entre R\$ 25 e 50,00, dependendo do modelo e do material utilizado na fabricação.

A régua serve também como indicativo para o corte manual ou mecânico, quando a gramínea é destinada para ser servida no cocho ou para ensilagem. “Nesses casos o corte deve ser feito pela base inferior da régua, depois adubar e esperar a pastagem se recuperar novamente, para fazer o próximo corte”, orienta José Alexandre.

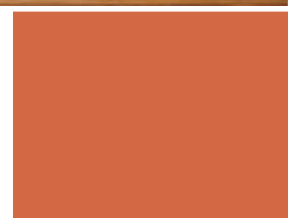
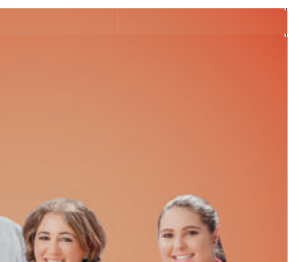
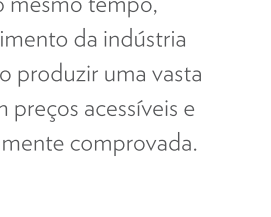
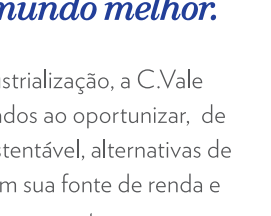
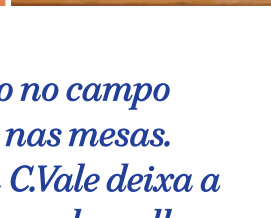
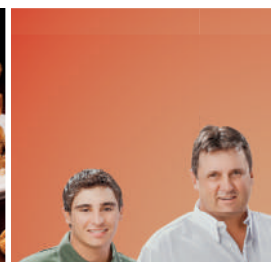
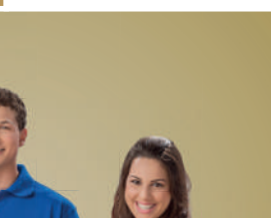
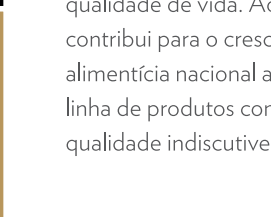
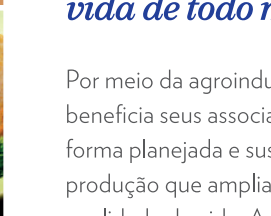
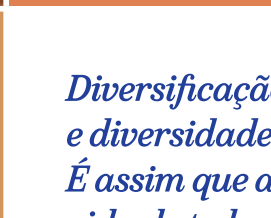
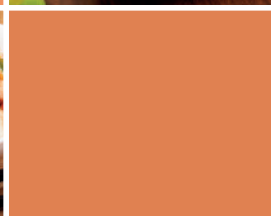
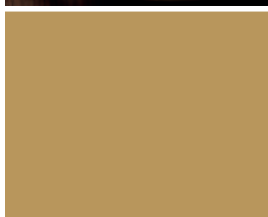
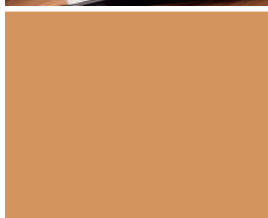

*Diversificação no campo
e diversidade nas mesas.
É assim que a C.Vale deixa a
vida de todo mundo melhor.*

Por meio da agroindustrialização, a C.Vale beneficia seus associados ao oportunizar, de forma planejada e sustentável, alternativas de produção que ampliam sua fonte de renda e qualidade de vida. Ao mesmo tempo, contribui para o crescimento da indústria alimentícia nacional ao produzir uma vasta linha de produtos com preços acessíveis e qualidade indiscutivelmente comprovada.



CONTROLE DE PRAGAS NO INVERNO COM FOCO NO VERÃO MANEJO INTELIGENTE DE LAVOURAS

WORKSHOP. ‘Muito Mais Trigo’ orienta para a construção do melhor manejo, integrando safras de inverno e de verão

Nem todos sabem, mas o sabor do pão que alimenta, depende da qualidade do trigo cultivado. Desde a semente lançada ao solo, dos cuidados no desenvolvimento da planta à colheita. Assim, trigo sadio significa pão melhor. Mas como colher grãos com qualidade? Esse é um processo tecnológico minuciosamente estudado pelos pesquisadores, que perpassa todas as etapas da planta. Mas é no período do desenvolvimento que estão dois fatores importantes: os cuidados com as pragas e as doenças.

E foi para tratar dessas questões, que a Bayer CropScience trouxe a Cascavel três pesquisadores da cultura do trigo: Luiz Henrique Pencho-wstki, da Fundação ABC de Castro; Marcelo Cruz Mendes, da Unicentro de Guarapuava; e Carlos André Schipanski, também da Fundação ABC, de Castro. O evento aconteceu no último dia 25 de fevereiro.

O objetivo foi ter uma conversa franca com profissionais da área técnica, para orientá-los sobre a importância do tratamento preventivo. “Depois que a planta foi atingida pela doença, seu potencial produtivo já não será mais cem por cento. Por isso, é importante que os profissionais orientem o triticultor a fazer o tratamento dentro de um sistema integrado”, explica Everton Queiroz, gerente da Bayer CropScience/regional de Toledo.



QUEIROZ. A Bayer CropScience propõe o manejo inteligente de lavouras, pensando em agregar benefícios ao produtor



ANGONESE. É preciso pensar no sistema de produção como um todo, integrando manejo das lavouras de inverno e de verão

A construção do melhor manejo abrange a preocupação com o controle de ervas daninhas, doenças e pragas das lavouras de inverno, mas com foco nas lavouras de verão. “É o que chamamos de ‘manejo inteligente’ que leva o produtor a pensar no sistema produtivo de forma integrada, compartilhando as tecnologias utilizadas na cultura do trigo, com a safra de verão”, salienta Queiroz, lembrando que o produtor normalmente já faz isso com a adubação do solo.

ATUAÇÃO INTEGRADA

“Queremos levar à compreensão do produtor o fato de que não há um problema específico em pragas ou doenças, e que por isso é preciso pensar na produção como um sistema e não como uma única safra de inverno ou de verão”, explica o agrônomo de desenvolvimento de mercado, André Angonese. Segundo ele, a própria palha do trigo já é um herbicida natural, uma vez que encobre a luminosidade que a praga precisa para se desenvolver. Essa mesma palha também contribui no controle da água no solo, protegendo-o das chuvas torrenciais ou prolongando a umidade em períodos de estiagem.

Ou seja, o produtor que atua de forma integrada, não pensa somente nos lucros que terá ao colher uma safra específica, mas nos benefícios que terá na safra seguinte, resultantes de um bom manejo de solo, do plantio direto e do controle eficiente de ervas daninhas, pragas e doenças. “Os investimentos feitos em uma safra, normalmente resultam em economia na safra subsequente”, diz Angonese.

Controle será mais eficiente se for iniciado na época do frio

Normalmente as ervas daninhas e as pragas se desenvolvem nas lavouras de acordo com o clima, ou seja, algumas estão mais presentes no inverno e outras no verão. Entretanto, se houver uma sequência de práticas de manejo, o controle de ambas será bem mais eficiente. “A buva, por exemplo, se manifesta na safra de verão, mas trata-se praticamente de uma planta perene, e seu combate será mais eficiente se tiver início no inverno, com o uso de um conjunto de herbicidas, mais a cultura de inverno (trigo), mais a palhada resultante do plantio direto”, descreve Angonese, lembrando que o mesmo vale para o capim amargoso.

O que ocorre com as pragas é bastante similar, segundo Angonese. As lagartas do gênero *Helicoverpa*, por exemplo, afetam a maioria das culturas da região, tanto no verão quanto no inverno, mas seu controle se torna importante nas lavouras de trigo, porque a mariposa coloca seus ovos nessa cultura, estes viram lagartas e causam danos justamente na fase de frutificação do trigo, comendo inclusive o grão seco. “Se não houver con-

trole, estas irão empupar no solo pelo período que abrange o final da safra de trigo com o início do plantio da soja, em seguida iniciam todo o processo novamente, atacando a soja justamente na fase de formação da vagem”, salienta Angonese, ao explicar que se o controle for feito na cultura do trigo, o impacto da praga na safra de verão será bem menor.

O percevejo é outra praga que precisa ser controlada no inverno, pensando-se no sistema como um todo. Embora seja uma praga de verão, é no período frio que ele entra em diapausa, reaparecendo em dias mais quentes. Nas épocas mais frias o percevejo protege-se nas palhadas ou às margens de florestas, para ressurgir com a chegada do calor. “O fato é que, com a sequência de cultivos que o clima permite, as pragas acabaram se adaptando e por isso voltam a cada safra”, explica Angonese.

MAIS ESPECÍFICOS

Doenças e fungos são mais específicos. Atacam por exemplo determinada cultura, devido a suas características, e não atacam outras. Na cul-



DISCUSSÃO. Em grupos, os engenheiros agrônomos debateram aspectos do controle eficiente de pragas, doenças e ervas daninhas

tura do trigo, entre as doenças mais importantes estão as manchas foliares e a ferrugem.

Essas precisam ser controladas, assim como as demais, para que o produtor tenha uma boa colheita. “Ou seja, é preciso fazer um bom controle pensando na proteção da planta e na qualidade da produção, e não somente na produtividade”. Angonese lembra ainda que a atenção do agricultor para com a sua lavoura deve ir do

início ao fim do ciclo da planta e não apenas na fase produtiva.

De acordo com o agrônomo, embora não sejam muitos, já há produtores pensando e agindo de forma integrada, fazendo o manejo inteligente de suas lavouras, tanto que alguns plantam trigo pensando especificamente no cenário da sua propriedade e não apenas em quanto essa cultura irá lhes render economicamente.

ENQUANTO A SAFRA AMERICANA NÃO CHEGA, COTAÇÃO SE MANTÉM EM ALTA COLHEITA DE BONS RESULTADOS

PRODUÇÃO. São os bons ventos que sopram a favor da agricultura, especialmente das culturas de soja e milho

O panorama é desenhado pelo analista de mercado da Conab, Eugênio Stefanello. Segundo ele, havia uma expectativa inicial de que o Brasil iria colher novo recorde de grãos, chegando a 200 milhões de toneladas, considerando-se uma safra normal, sem interferências negativas do clima. Entretanto, após as instabilidades registradas nos últimos meses, tanto o IBGE quanto a Conab, órgãos considerados conservadores em suas avaliações, prospectam uma redução da produção, de acordo com o último relatório divulgado em fevereiro.

“A safra será um pouco menor do que as entidades em geral estavam prevendo”, diz Stefanello, salientando que o último levantamento divulgado pelas instituições federais estima uma safra de 196,7 milhões de toneladas de grãos. Mais de 80% desse total referem-se à soja e milho. A previsão é de que sejam colhidas no Brasil 90,6 milhões de toneladas de soja e 79 milhões de toneladas de milho, entre verão e safrinha.

De acordo com Stefanello “tivemos seca no Paraná entre 10 de janeiro e 20 de fevereiro, fazendo com que houvessem perdas acentuadas, principalmente no norte do Estado, onde está havendo queda na produção de café, estabilidade no plantio da cana e redução no plantio do feijão”. Entretanto, a maior perda ainda é a de soja, uma vez que a colheita deverá ficar entre 14 a 14,5 milhões de toneladas. Outros Estados produtores também foram afetados pela seca, ou pelo excesso de chuvas, como é o caso do Mato Grosso. “Ainda assim é uma ótima safra e continua sendo maior que a do ano passado, embora menor que o previsto”, avalia o analista de mercado.

Vender ou não?

A melhor estratégia

Quem dita o melhor momento para comercializar é o próprio mercado, que segundo Stefanello, reagiu automaticamente. “A soja chegou a U\$ 14,00 o bushel, cotação que não atingia há vários meses”, disse. A reação deve-se à redução da safra, que na verdade ocorreu em todos os países da América Latina, principalmente no Brasil, Argentina, Paraguai e Bolívia. “Ao todo poderão ser 7 milhões de toneladas a menos, e isso pesa no mercado mundial”.

Outra variável, que interfere diretamente nos preços, é a safra americana, que começa a ser plantada em abril e é colhida a partir de setembro, com aumento de área em 4%. “Se o clima correr normal nesse período, os Estados Unidos deverão colher entre 95 e 97 milhões de toneladas de soja”, diz Stefanello, salientando que

Ivan Bueno / APPA



O Presente

se isso ocorrer, os preços do grão irão cair no mercado mundial.

Diante desse panorama, a melhor indicação para o produtor brasileiro é escalonar as vendas, ou seja, dividir sua produção em lotes, colocando-os no mercado paulatinamente. “Se a produção americana der sorte, quanto mais tarde o produtor vender, menor será o preço. Por isso o ideal é aproveitar os momentos, vendendo antes da entrada da colheita dos EUA”, opina Stefanello. O analista explica que, se o produtor quiser especular, pode deixar uma pequena parcela para vender depois, mas sabendo que poderá cair para preços entre U\$ 11 e 12,00 por bushel de soja.

Milho com menor perda

No caso do cereal, a frustração no Paraná é bem menor que a da soja. A queda não deverá ser superior a 200 mil toneladas e o Estado deverá colher por volta de 5,5 milhões de toneladas na safra de verão. O problema está na safrinha. “Estamos encerrando a janela ideal para o plantio, mas os principais Estados produtores - Paraná, Mato Grosso do Sul, Minas Gerais e São Paulo - estão com problemas no plantio devido à seca, e no Mato Grosso registrou-se exces-



STEFANELLO. Preços agradam produtores

so de chuvas”. Com o atraso no plantio ainda vem o risco da geadas. A soma desses fatores pode apresentar uma quebra representativa na safrinha, que nos últimos anos teve produção maior (46,2 mi ton) que a safra de verão (32,8 mi ton). “A estimativa é de que esses números sejam menores, mas ainda não dá para quantificar”, ressalta Stefanello.

A produção de milho ainda será maior que o consumo interno, que gira em torno de 53 milhões de toneladas, sobrando 20 milhões de toneladas para a exportação, mesmo assim, o risco de quebra aponta para um preço melhor. O milho já reagiu aqui, e o preço, que havia caído para R\$ 19,00 a saca, alcançou na semana passada R\$ 22,50 (preço pago ao produtor). “Em Paranaguá alcançou mais de R\$ 30,00 e a tendência é continuar assim. Não se vê queda, pela previsão de produção menor”.

O plantio de milho nos EUA também começa em abril, mas com área reduzida em 3,5%. Se o clima for normal, os americanos deverão colher a mesma quantidade do ano passado, 355 milhões de toneladas.

Portanto, o produtor poderá vender a sua safra de verão tranquilamente no decorrer do primeiro semestre, sem risco de baixa, e deixar

a safrinha para vender no segundo semestre, “mas sabendo, que se os americanos produzirem safra cheia, o preço do milho vai cair de outubro em diante. Ao contrário, havendo adversidades climáticas, o preço pode continuar nos mesmos patamares atuais, U\$ 4,5 por bushel”. Segundo Stefanello, o preço é menor que o do ano passado, mas não está ruim.

Bom também para plantar trigo

Com as dificuldades no plantio do milho safrinha, o produtor paranaense ainda tem a opção de plantar trigo na safra de inverno. “Há uma previsão de aumento em 20% em relação ao ano passado, porque o preço está muito bom” afirma Stefanello. Hoje a saca do trigo colhido na safra passada está sendo vendida a R\$ 41,00. O preço é estabelecido por cotação internacional, e o trigo importado chegou ao Brasil por esse valor no ano passado. Agora, com o dólar alto, a importação também acaba custando mais cara, o que abre espaço para a produção nacional.

“Esse preço só não está melhor porque o governo autorizou a importação de 3,5 milhões de toneladas em 2013, e os moinhos abasteceram seus estoques”. Stefanello finaliza com um consolo aos produtores paranaenses: “Quem não conseguiu plantar milho safrinha, não fique triste, porque tem a opção do trigo, que está com boa expectativa de mercado para este ano”.

Lagarta do cartucho afeta milho safrinha

PREJUÍZO. Principal praga da cultura do milho no Brasil ataca tanto lavouras de verão como de segunda safra, provocando grandes perdas

Lavouras de milho safrinha da região Oeste estão sendo atacadas pela *Spodoptera frugiperda*, nome científico da lagarta do cartucho. O fato tem preocupado produtores, uma vez que o clima irregular favorece a proliferação da praga. Se não houver controle eficiente, os danos às lavouras afetadas podem ser grandes.

Isso porque a espécie ataca preferencialmente o cartucho da planta de milho, mas também pode ser encontrada atacando plântulas, espigas e, ainda, perfurando a base da planta, atingindo o ponto de crescimento e provocando o sintoma de "coração morto", típico da lagarta elasmô.

A lagarta do cartucho é considerada a principal praga da cultura do milho no Brasil, tanto em lavouras de verão como nas de segunda safra. Os danos podem ser expressivos, principalmente em períodos de seca como o registrado na região nos últimos meses, pois o controle fica dificultado pela falta de umidade, necessária para que os inseticidas façam efeito. A lagarta recém eclodida raspa as folhas e se aloja no cartucho da planta, desde a sua emergência até o pendramento e espigamento, porém os danos são maiores quando o ataque ocorre em plantas com 8 a 10 folhas.

CONTROLE EFICIENTE

É importante que o produtor acompanhe sua lavoura,

observando o volume afetado. Quando a média de 17% das plantas apresentar sintoma de folhas raspadas, fazer o controle com aplicação de inseticidas sistêmicos, registrados para a cultura e que controlam bem a praga quando as condições de suprimento de água são satisfatórias.

Em condições de déficit hídrico, os tratamentos anteriores devem ser suplementados com pulverizações direcionadas para a região do cartucho. Para o controle nas fases iniciais da cultura indica-se fazer o tratamento de sementes.

IDENTIFICANDO O INSETO

As lagartas adultas são mariposas, com manchas pardas escuras nas asas anteriores e brancas acinzentadas nas posteriores.

As massas de ovos, geralmente com duas a três camadas, são colocadas na parte superior das folhas. As lagartas podem coloração variando de pardo escura, verde, até quase preta. Apresentam três finas linhas, branco-amareladas, na parte dorsal do corpo.

Após dois ou três dias o ovo se transforma em larva; depois, conforme a temperatura, levará de 12 a 30 dias para a transformação em pupa, processo que ocorre no solo, durando de 20 a 50 dias até emergir o adulto que vai acasalar e dar continuidade ao ciclo da praga.



Praga acabou se adaptando ao meio devido à sequência de cultivos milho-soja-milho safrinha

O agrônomo de desenvolvimento de mercado da Bayer CropScience, André Angonese, explica que um dos fatores que tem dificultado o controle da lagarta do cartucho é a sequência de cultivos milho-soja-milho safrinha. "A praga acabou se adaptando ao meio. Nós a domesticamos", diz, explicando que o ideal seria que a área de lavoura permanecesse por pelo menos um ano sem repetir o cultivo de uma mesma cultura, intercalando com espécies diferentes. Na verdade, o desenvolvimento de populações resistentes a produtos químicos tem sido a grande preocupação do momento.

Pesquisadores também levantam vários outros fatores para explicar os danos crescentes da praga ao milho. Um deles refere-se à aplicação de maneira incorreta de defensivos, como a não-utilização de jato dirigido. Assim como a diminuição da diversidade de agentes de controle biológico, em consequência do mau uso

dos agrotóxicos. Portanto, é a hora de se pensar em adotar um programa de manejo integrado, principalmente para restabelecer o equilíbrio ecológico dentro do sistema de produção.

CONTROLE BIOLÓGICO

Alternativas como o controle biológico começam a ser procuradas. Na cultura do milho é bem conhecido pelos pesquisadores e até por alguns agricultores um inimigo natural da lagarta do cartucho. Trata-se da tesourinha (*Doru luteipes*), inseto predador eficiente tanto de ovos da lagarta do cartucho como de larvas pequenas. O inseto alimenta-se também da lagarta da espiga, quando os ovos são colocados nas primeiras camadas de palha. Outros agentes de controle biológico também já são conhecidos pela pesquisa, com ênfase para inimigos naturais que atuam nas primeiras fases de desenvolvimento da praga, reduzindo perdas.

Cortes de Frango

www.lar.ind.br

IQF
PEÇAS CONGELADAS INDIVIDUALMENTE

Agricultura familiar e desenvolvimento rural em debate

CONGRESSO. Evento promovido pela Sociedade Brasileira de Sistemas de Produção (SBSP) vai reunir pesquisadores e profissionais de ciências agrárias e de ciências sociais

Foz do Iguaçu vai sediar, no período de 14 a 17 de maio, o X Congresso da Sociedade Brasileira de Sistemas de Produção (SBSP). Voltado para pesquisadores e profissionais de ciências agrárias e de ciências sociais aplicadas à agricultura, o evento vai abordar o tema “Enfoque sistêmico e agricultura familiar na construção do desenvolvimento rural sustentável”. Inscrições e submissão de trabalhos já podem ser feitas no endereço www.sbspbr.org.

Membro da comissão organizadora do evento, o pesquisador Dimas Soares, do Instituto Agronômico do Paraná (Iapar), explica que, na tarefa de formular propostas tecnológicas, essa abordagem privilegia a compreensão da propriedade como um todo (e sua inserção no sistema econômico regional), buscando estudar as interações entre recursos naturais,

atividade produtiva e perfil socioeconômico dos agricultores. “O enfoque sistêmico busca complementar a geração de inovações pautada em um só produto, apoiando a inovação mesmo em arranjos produtivos complexos e diversificados”, explica.

A abordagem em sistemas de produção reconhece o papel central do agricultor no processo de geração e transferência de tecnologias, salienta Soares. Por isso, “é fundamental compreender sua lógica de trabalho, o que exige interdisciplinaridade e uso simultâneo de vários métodos”.

SERVIÇO

10º Congresso da Sociedade Brasileira de Sistemas de Produção (SBSP)

Data: 14 a 17 de maio

Local: Parque Tecnológico Itaipu, em Foz do Iguaçu/PR

Informações e inscrições: www.sbspbr.org

Paraná amplia área plantada de trigo e a produção pode dobrar

A produção de trigo no Paraná poderá chegar a 3,5 milhões de toneladas neste ano, aproximadamente o dobro da colheita anterior, que totalizou 1,8 milhão de toneladas. A área plantada deve alcançar 1,2 milhão de hectares, um aumento de cerca de 20% em relação ao ano passado.

As informações são do relatório da safra de grãos 2013/2014 do Departamento de Economia Rural (Deral) da Secretaria da Agricultura e Abastecimento, divulgado quinta-feira (06/03). “Em condições normais de clima é possível alcançar este crescimento”, avalia o secretário Norberto Ortigara.

O secretário explica que a estimativa de produção do Deral se dá em função da estiagem do



Norberto Ortigara

início do ano, que provocou atraso no plantio da segunda safra de milho. “Com isso, muitos agricultores podem migrar para o trigo”, avalia.

Em 2013, a cultura alcançou 987 mil hectares, um aumento de 27% sobre o plantio anterior. Neste ano, a região Oeste deve apresentar o maior aumento na área plantada, chegando a 40% de crescimento.

SEIS GRANDES PAINÉIS TEMÁTICOS

● A programação prevê seis grandes painéis temáticos, o primeiros dos quais buscará responder uma difícil questão - “Qual é o futuro da agricultura familiar no Brasil e na América Latina?” -, tema enfrentado pelos pesquisadores Sérgio Schneider, da Universidade Federal do Rio Grande do Sul (UFRGS); Rafael Fuentes Llanillo, do Iapar; Cristophe Albaladejo, do Instituto de Pesquisa Agropecuária da França (Inra, na sigla em francês) e Adoniram Sanches Peraci, da FAO, órgão das Nações Unidas para agricultura e alimentação.

● “Enfoque sistêmico na elaboração de políticas públicas” é o painel previsto para o período da tarde de 14 de maio, com participação de Decio Zylbersztajn, da Universidade de São Paulo (USP); Walter Bianchini, do Ministério do Desenvolvimento Agrário (MDA); Miguel Angelo Perondi, pela Universidade Tecnológica Federal do Paraná (UTFPR) e Eric Sabourin, ligado ao Centro Internacional de Pesquisa Agropecuária para o Desenvolvimento (Cirad, na sigla em francês).

● A manhã do dia 15 será dedicada à discussão de aspectos conceituais. “Quais são as correntes metodológicas da abordagem sistêmica?” é a pergunta endereçada aos pesquisadores Bernard Triomphe (Cirad); Livia de Freitas Navegantes Alves, da Universidade Federal do Pará (UFPA); Sandro Schlindwein, da Universidade Federal de Santa Catarina (UFSC) e Dimas Soares, do Iapar.

● No período da tarde, acontece a mesa “Desafios e Perspectivas para a Formação Sistêmica nas Ciências Agrárias”, tema que será tratado pelos especialistas Aquiles Simões, da UFPA; Sérgio Pinheiro, da Empresa de Pesquisa Agropecuária e Extensão Rural de Santa Catarina (Epagri); Luis Antonio Cabello Norder, ligado à Universidade Federal de São Carlos (UFSCar) e Benedito Silva Neto, professor da Universidade Federal da Fronteira Sul (UFFS).

● O problema da sucessão nas propriedades familiares será abordado na manhã do dia 16, pelas pesquisadoras Anita Brumer (UFRGS); Flávia Maria Galizzoni, da Universidade Federal de Minas Gerais (UFMG); Delma Pessanha Neves, da Universidade Federal Fluminense (UFF) e Norma Kyiota, do Iapar. A tarde será dedicada à apresentação de projetos e experiências realizadas com base na abordagem sistêmica pelas entidades presentes.

O QUE É

A Sociedade Brasileira de Sistemas de Produção foi fundada em 1993, com o objetivo de promover, entre profissionais de pesquisa, ensino e extensão, o intercâmbio científico e o debate crítico sobre estudos e aplicação do enfoque sistêmico no desenvolvimento rural e, particularmente, da agricultura familiar. A entidade é a correspondente brasileira da Associação Internacional de Sistemas de Produção (IFSA, na sigla em inglês).

**PRECIZA**
AGRICULTURA DE PRECISÃO

10 anos

RETRIBUA OS BONS FRUTOS QUE SUA LAVOURA PRODUZIU. FAÇA AGRICULTURA DE PRECISÃO COM QUEM ESTÁ HÁ MAIS DE 10 ANOS NO MERCADO, LEVANDO RESULTADO AO AGRICULTOR.



Rua Hortência, 112 sala 01 e 02 Corbélia-PR
(45) 3242-2210 - consulte seus mapas online em
www.preciza.com.br

na cozinha

Este espaço é para quem gosta de cozinhar. E também para quem, além de experimentar as nossas receitas, gostaria de contribuir nos enviando a sua, com fotos do prato ou até da família saboreando as delícias que só quem mora no campo sabe fazer. Se preferir, ligue-nos que iremos até sua casa acompanhar o preparo da receita.

Berinjela recheada com carne moída

INGREDIENTES

- ♦ 5 beringelas
- ♦ 500 gr de carne moída
- ♦ 01 cebola picada
- ♦ Cheiro verde picadinho
- ♦ 01 dente de alho picado
- ♦ Orégano a gosto
- ♦ 01 colher (chá) de sal
- ♦ Requeijão cremoso
- ♦ Tomate picado ou molho de tomate
- ♦ Azeite para refogar.



MODO DE PREPARO

Corte as beringelas ao meio, pelo comprimento, cozinhe-as em água fervente por alguns minutos. Reserve-as. Prepare o recheio refogando a carne moída com os temperos: sal, alho, cheiro verde, orégano, cebola e tomate. Faça uma covinha na berinjela amassando o miolo com um garfo. Coloque o recheio e cubra com o requeijão. Coloque no forno médio por 15 minutos.

Segredos da boa culinária

1 Para o arroz ficar mais solto e saboroso: pingue algumas gotas de limão, enquanto está sendo cozido.

2 Para que o feijão fique mais saboroso: junte, no momento de levar ao fogo, um nabo pequeno e uma folha de louro amarrada com raminhos de salsa e cebolinha verde. Para os que preferem alimentos mais fortes, pimenta-do-reino moída na hora é um tempero que vai muito bem com feijão.

3 Dica nutritiva: em vez de untar a forma de bolo com farinha de trigo, use aveia, farinha de rosca ou farelo de trigo. Além de saudável, o bolo adquire uma textura diferente.

4 É possível conservar a mandioca fresca pelo menos por um mês. Ela deve ser descascada, lavada, secada e guardada em saco plástico, dentro do congelador.

● **ENVIE SUA DICA** - Se você tem alguma sugestão para esta página e quer compartilhar a ideia, entre em contato conosco pelo e-mail mrltg@terra.com.br



Venilton Küchler / AEN



HÁBITOS. A aranha gosta de lugares escuros, quentes e secos; e sai à noite para caçar

Saúde

Aranha-marrom: pequena, porém perigosa

CUIDADO. Veneno da *Loxosceles* pode causar sequelas graves

Encontrada em várias regiões do Paraná, a aranha-marrom (gênero *Loxosceles*) é um dos menores aracnídeos do mundo e também um dos mais perigosos. Seu veneno pode produzir sequelas graves, dependendo da quantidade inoculada, se a pessoa picada não procurar tratamento adequado. Só no ano passado, foram registrados quase 3 mil acidentes com a aranha no Estado.

Por ser quase indolor, a picada nem sempre é percebida de imediato pela vítima.

Os efeitos do veneno começam a se fazer sentir horas depois, com inchaço acompanhado de vermelhidão na região atingida. Outros sintomas são coceira, queimação, bolhas e mancha roxa. Na sequência, se não houver aplicação de antídoto, o veneno pode produzir outras alterações como necrose, dor de cabeça, escurecimento da urina, náusea, dores pelo corpo e febre.

Com pernas longas e finas, a aranha-marrom mede cerca de 1,2 a 3 centímetros, tem hábitos noturnos e é mais ativa no verão. Lugares escuros, quentes e secos

são seu habitat preferido. No ambiente doméstico isso inclui frestas em paredes, forros, armários, caixas e outros locais ou materiais que não são muito remexidos. Na área externa, a aranha-marrom faz sua teia irregular debaixo de telhas, tijolos e entulhos em geral, em cascas de árvores, buracos ou cantos escuros em muros e galpões.

Em geral, a aranha-marrom não é agressiva. A picada acontece como forma de defesa, quando o aracnídeo se sente ameaçado. Muitos acidentes ocorrem quando a pessoa, ao se vestir, ou mesmo durante o sono, comprime a aranha contra a pele.

DICAS IMPORTANTES

Para evitar acidentes com a aranha-marrom, vale algumas recomendações:

- Manter as camas longe da parede.
- Realizar limpezas frequentes atrás de armários, cabeceiras de camas, cômodas, quadros e embaixo de pias.
- Bater as roupas antes de usá-las; o mesmo vale para calçados fechados, toalhas e outras peças de uso pessoal.
- Evitar sempre que possível, dentro ou fora de casa, o acúmulo de materiais que favoreçam a proliferação da aranha.

- Tomar cuidado ao adentrar locais onde o aracnídeo possa estar aninhado, como por exemplo galpões e depósitos; o mesmo vale para o manuseio de ferramentas, caixas e outros objetos nesses locais, especialmente se estiverem colocados ali há algum tempo.
- Em caso de picada pela aranha-marrom, procurar o quanto antes uma unidade de saúde. Se possível, levar junto o aracnídeo (morto ou vivo) para a identificação da espécie e confirmação da necessidade de soro.

MELHORAR A VIDA

DE QUEM VIVE E DE QUEM AINDA VIVERÁ NO OESTE DO PARANÁ. ESTE É O NOSSO MAIOR ORGULHO.

A qualidade na produção de alimentos, a segurança dos processos e, sobretudo o respeito pelo consumidor fizeram com que a Copacol construísse uma marca forte e consolidada no mercado nacional.



Copacol



BLAZER DLX

2.8, diesel, turbo, prata, 98, completa, manual e chave reserva, excelente estado. R\$ 38.800 estudo proposta. F: (45) 3224-6117/ 8402-7695 Gilmar. CI-137305.

CELTA 2002

Com rodas 17, regularizado. De R\$ 14.800 por R\$ 12.800 entrada R\$ 3.000 + 36x R\$ 498. F: (45) 3226-0028/ 9912-5518. CI-137499.

CORSA PREMIUM

Sedan, 1.4, 2010, completo. F: (45) 9817-3262. CI-137321.

D20 BRASINCA

Modelo manga larga com 7 lugares, ar condicionado frontal e traseiro novo, motor Perkins Q20B turbinado, rodas de liga leve, som, direção hidráulica, espelhos e trava elétrica, alarme, veículo em perfeito estado. Aceito troca por Blazer ou S10, a diesel de maior valor. R\$ 28.500. F: (45) 8822-3092 com Marcio. CI-137476.

KADETT SL/E

1.8, 1993, 60.000km, azul perolizado, pneus e estofamento bons, vidros e travas, alarme, roda liga leve, carro liso sem defeitos, aceito moto. R\$ 6.500. F: (45) 9106-9267. CI-136417.

S10 4X4

2008/09, colina, 2.8, diesel, branca, cabine simples. R\$ 47.700. Estudo proposta. Particular. F: (45) 3224-6117/ 8402-7695 Gilmar. CI-137308.

VECTRA 2.0

Completo, ar condicionado, 95, azul metálico, completo, ótimo estado. R\$ 10.500. Estudo proposta. F: (45) 3224-6117/ 8402-7695 Gilmar. CI-137306.

VECTRA CD

98, branco. De: R\$ 13.800 por R\$ 10.800 entrada R\$ 1.800 + 36x R\$ 520. F: (45) 3226-0028/ 9912-5518. CI-137495.



C4 HATCH 2010

Cinza, completo, impecável. Entrada R\$ 15.000+ 48x R\$ 520. F: (45) 9974-9937. CI-137491.



IDEA ELX

1.4, 2010, completa. De R\$ 31.800 por R\$ 28.800 entrada R\$ 7.800+ 48x R\$ 760. F: (45) 3226-0028/ 9998-4845. CI-137500.

LINEA

Cinza, 2010, completo, impecável. Entrada R\$ 14.000+ 48x R\$ 520. F: (45) 9974-9937. CI-137493.

PALIO FIRE

2010. De R\$ 20.500 por R\$ 17.800 entrada R\$ 1.800 + 48x R\$ 580. F: (45) 3226-0028/ 9805-9945. CI-137510.

PALIO WEEKEND 2006

HLX, flex, 1.8, branco, particular. FIPE R\$ 21.300. Tratar F: (45) 9926-1000. CI-137320.

STRADA 2012

1.4, vermelha. De R\$ 28.800 por R\$ 25.800 entrada R\$ 4.800+ 48x R\$ 750. F: (45) 3226-0028/ 9816-4556. CI-137497.

STRADA ADVENTURE

1.8, 16v, completa, 2012. F: (45) 9924-9396/ 3224-4420. CI-133346.

UNO FIRE

2010 flex, impecável. De R\$ 19.800 por R\$ 17.500 entrada R\$ 1.800+ 48x R\$ 580. F: (45) 3226-0028/ 9974-6763. CI-137502.

VENDE-SE

Ducato, ano 2007, prata, ta, 17 lugares reclináveis, completa. R\$ 65.000. F: (45) 3220-8300 loja/ 8806-6276/ Jorge/ 9806-0222 Rodrigo. CI-134937.

VENDE-SE

Ducato combinato, ano 2008, branco, tb, 10 lugares, completa. R\$ 50.000. F: (45) 3220-8300 loja/ 8808-6276/ Jorge/ 9806-0222 Rodrigo. CI-134938.

VENDO UNO 1999

Quitado, entrada + parc., direto c/ proprietário. F: (45) 9900-3606 Fabiano. CI-136659.



ECOSPORT FREESTYLE

XLT, 2009, completo, preto, c/ multimídia, step s/ uso, IPVA 2014 pago. R\$ 35.000. F: (45) 9964-1220/ 8403-2218. CI-137329.

KA 1.0

2013, prata, único dono. F: (45) 8803-5509 Ricardo. CI-137471.

VENDE-SE

Ford transit passageira, ano 2013, prata, 14 lugares, 16.000km, completa, semi nova (teste drive). R\$ 90.000. F: (45) 3220-8300 loja/ 8808-6276/ Jorge/ 9806-0222 Rodrigo. CI-134935.

VENDE-SE

Ford Transit furgão longo, ano 2012, prata, 16.000 km, top menos ar condicionado, semi nova. R\$ 85.000. F: (45) 3220-8300 loja/ 8808-6276/ Jorge/ 9806-0222 Rodrigo. CI-134936.

VENDO

Ranger 2010, prata, XLT. F: (45) 3225-1233/ 9911-7171 Fabio. CI-137302.

VENDO F-1000

Cabine dupla, motor mwm 229, turbo, intercooler, 4 marchas, tração positiva, rodas raiadas, banco traseiro que vira cama e opcional, ar condicionado. R\$ 30.000. F: (45) 9917-8471. CI-137067.



FIT

Preto 2011/2011, LX, 94.000 km, hiper conservado. R\$ 39.500. F: (45) 9918-7035/ 3038-6322 Eduardo. CI-137146.

XRE 300 2012

Com 10.000. km, em ótimo estado, R\$ 10.000. F: (45) 9831-1313. CI-137474.

SÍTIO EM LINDOESTE

Trinta (30) alqueires, distrito a 5 km da cidade. Vinte alqueires em pasto bem formado, cerca itaúba com seis fios, mangueira 20x20 e barracão alvenaria, excelente cachoeira, boa para hotel fazenda, SPA ou reflorestamento. Aceita imóvel em Curitiba ou Francisco Beltrão.

R\$ 35.000,00 o alqueire.



Fones (041)9601-5662 ou (046)3057-0251, com proprietário.



BARBADA VENDE

Pajero Sport, 2002, diesel, automático. R\$ 35.000. F: (45) 9833-7398. CI-137428.

L200 4X4 GL

05/06, dupla, completa, - vidro. R\$ 36.500 estudo proposta. F: (45) 3224-6117/ 8402-7695 Gilmar. CI-137307.

VENDO PAJERO SPORT

Prata, 2005, diesel, 2.8, HPE, 4x4, automático, todas as revisões feitas em concessionária. Aceita-se imóvel. R\$ 49.000. F: (45) 9101-0809/ 3225-0809. CI-136384.



PEUGEOT 1.0/ 16V

2003, prata, 4 portas, ótimo estado, única dona, alarme, vidros elétricos, rodas, 4 pneus novos. R\$ 13.700. F: (45) 9901-9926. CI-137291.

PEUGEOT 207

Completo, 1.4, 2012. De R\$ 32.800 por R\$ 29.500 entrada R\$ 6.000 + 48x R\$ 840. F: (45) 3226-0028/ 9978-6368. CI-137512.

PEUGEOT SW 206

1.4, 2006, 1.4, completa. F: (45) 9924-9396/ 3224-4420. CI-133338.

**A NOVA YAMAHA CROSSER 150
JÁ ESTÁ DISPONÍVEL PARA PRÉ VENDA.
RESERVE JÁ A SUA NA BIBBOS.**



► ÚNICA COM CONTAGIROS ANALÓGICO E LCD DIGITAL
► HODÔMETRO PARCIAL E TOTAL



► SUSPENSÃO MONOSHOCK COM LINK EXCLUSIVA NA CATEGORIA 1500 CC BICOMBUSTÍVEL
► GUIÃO COM 2 NÍVEIS DE AJUSTE NA VERSÃO ED



► MOTOR 150 CILINDRADAS
► BLUEFLEX 2ª GERAÇÃO
► INJEÇÃO ELETRÔNICA

RESPEITE OS LIMITES DE VELOCIDADE



Contato: (45) 2104-3707 - bibbos@bibbos.com.br

Av. Brasil 2262, - São Cristóvão - Cascavel/PR

www.bibbos.com.br





MEGANE

Prata, dynamique, 2010, completo, impecável. Entrada R\$ 13.500 + 48x R\$ 520. F: (45) 9974-9937. [cl-137490.](#)

RENAULT LOGAN

1.6, completo, 2011, único dono. F: (45) 9924-9396/ 3224-4420. [cl-133339.](#)

SCENIC EXPRESSION

07, prata, completa, 4 pneus novos, de particular, único dono. R\$ 22.000 s/ troca. F: (45) 9933-9113 9933-8894. [cl-135935.](#)

VENDE-SE

Renault Master, ano 2005, branco, ta, 16 lugares reclináveis, completa. R\$ 48.000. F: (45) 3220-8300 loja/ 8808-6276/ jorge/ 9806-0222 Rodrigo. [cl-134939.](#)



COROLLA XEI 2008

Completo, automático, flex, sensor de ré, c/ rastreador, impecável. F: (45) 9981-6635. [cl-137325.](#)

COROLLA XLI 2004

Automático, prata, completo, - couro, 1.6, 97.000km, carro adquirido na Zeni Motors em Cascavel-PR, excelente estado. R\$ 24.500 à vista ou troco por Honda Civic 2008/09, completo. F: (45) 3035-2401 Janete. [cl-137335.](#)

HILUX 2001

SW4, diesel. De R\$ 51.800 por R\$ 48.000 entrada R\$ 10.000 + 36x fixas. F: (45) 3226-0028 / 9912-5518. [Cl-137511.](#)

VENDO HILUX SW4

2008, diesel, automática. R\$ 95.000. Tratar pelo F: (45) 9972-1721. [cl-137411.](#)



AMAROK 0KM

2014, cabine simples, diesel, 4x4, completa, branca, pronta entrega, preço produtor rural ou CNPJ. R\$ 84.600. F: (45) 9971-2121.0 [cl-137507.](#)

BORA 2009

Com teto solar, bancos em couro, air bag duplo, com 65.000. km, R\$ 30.000. F: (45) 9831-1313. [cl-137473.](#)

FUSCA 1974

1.500, reformado, roda de Brasília, alternador eletrônico ignição. Só R\$ 3.900. F: (45) 9973-0888. [cl-137326.](#)

GOL 2003

Cinza, em ótimo estado. R\$ 11.000 à vista. F: (45) 9972-1363. [cl-135187.](#)

GOL 2010

Trend, 2p. De R\$ 21.800 por R\$ 18.500 entrada R\$ 2.000+48x R\$ 610. F: (45) 3226-0028/ 9912-5518. [Cl-137509.](#)

GOL 98/98 1.0

Único dono, 4 p., verde metálico, c/ 36.000 km originais, step s/ uso, placa A, vidros verdes. R\$ 11.700. Estado de zero. Tratar F: (45) 9972-7822. [cl-137453.](#)

PARATI PLUS 2007

G4, prata, completa + rodas + som + ar-condicionado + vidro elétrico + alarme. R\$ 23.500. F: (45) 9974-6088 [cl-135921.](#)

SAVEIRO 1.6

Completa, 2011. De R\$ 32.800 por R\$ 29.500 entrada R\$ 7.000+ 48x R\$ 810. F: (45) 3226-0028/ 9912-5518. [Cl-137501.](#)

SPACEFOX 2009

1.6, plus, vermelha, placa A, abaixo da tabela FIPE. R\$ 25.000. F: (45) 9125-5450 lвете. [cl-137251.](#)

VENDE SE CROSSFOX

1,6, completo, 08/09, vermelho, impecável. R\$ 30.000. F: (45) 9952-4539 Claudete. [cl-136442.](#)

VENDO FUSCA

72, azul. R\$ 1.800, tratar pelo F: (45)8838-1917. [cl-137384.](#)

VW GOL

1.0, 2006, ar quente, desembaçador. F: (45) 9924-9396/ 3224-4420. [cl-133348.](#)



CHEVROLET D 40

Baú, 1987. F: (45) 9924-9396/ 3224-4420. [cl-133341.](#)

FORD CARGO

815, baú, 2003. F: (45) 9924-9396/ 3224-4420. [cl-133344.](#)

FORD CARGO

815, carroceria, 2004/04. F: (45) 9924-9396/ 3224-4420. [cl-133345.](#)

FURGÃO

Marca Furgosul, com chapéu e porta lateral, comprimento 7,30 m, largura 2,40 m, obs: para caminhão toco. R\$ 5.000. F: (45) 3224-4420/ 9924-9396 c/ Leonel. [Cl-137227.](#)

FURGÃO

Marca Rodoviária, comprimento 6,80 m, largura 2,60 m, altura 2,30 m, obs: para caminhão todo, com porta lateral. R\$ 5.000. F: (45) 3224-4420/ 9924-9396 c/ Leonel. [Cl-137228.](#)

FURGÃO

Marca ABC furgões, c/ chapéu, comprimento 2,20 m, largura 2,10 m, altura 2,00 m, obs: para F-1000, D20. R\$ 2.000. F: (45) 3224-4420/ 9924-9396 c/ Leonel. [Cl-137232.](#)

FURGÃO

Marca Metalcar, com porta lateral, comprimento 4,30 m, largura 2,15, altura 2,10 m, obs: para F-4000. R\$ 5.000. F: (45) 3224-4420/ 9924-9396 c/ Leonel. [Cl-137233.](#)

FURGÃO ABC

Furgões, c/ chapéu, comprimento 3,20 m, largura 2,10 m, altura 2,15, obs: para F-350, D20, F-1000. R\$ 3.000. F: (45) 3224-4420/ 9924-9396 c/ Leonel. [Cl-137231.](#)

GMC 6-100

Baú, 2000. F: (45) 9924-9396/ 3224-4420. [cl-133343.](#)

VENDO CAMINHÃO

Caçamba, MB 1113, trucado, turbinado, motor 1313, cabine mascara negra, 4 faróis. R\$ 50.000. F: (45) 9917-8471. [cl-137084.](#)

VENDO CAMINHÃO MB

1618, truckado, 1996, carroceria baixa, todo original, trabalhando, de particular, carcaça do cargo original, reduzido, bom de pneu, original. R\$ 85.000. F: (45) 9932-8866. [cl-137387.](#)

VW 8.150

Eletrônica, carroceria, 2005. F: (45) 9924-9396/ 3224-4420. [cl-133349.](#)



HONDA XRE 300

2010, preta, 23.000 km rodados, c/ alarme. R\$ 9.900 à vista ou R\$ 10.800 na troca. F: (45) 9974-4631. [cl-137409.](#)

VENDO HONDA LEAD

110, 2012, c/ 27.000 km , preto fosco, ótimo estado, documentação 2014 todo quitado + um capacete. Fabio F:(11) 98430-0136. Cascavel -PR. [cl-136891.](#)



LOCAÇÃO DE TRATORES

De esteira D6. F: (45) 3224-4420/ 9924-9396. [cl-137225.](#)



APART. NOVO

190 m². Cascavel, próx Shopping Catuai, 3 qtos. sendo 1 suíte, sala ampla, coz., varanda c/ churrasq., 2 vaga coberta, ótimo acab. R\$ 340.000 Aceita financiamento direto c/ proprietário. F: (45) 9983-3379/ (16) 98208-9477. [cl-137416.](#)

APARTAMENTO CANCELLI

2 qtos., Rua Pio XII, meia quadra da Manaus. R\$ 120.000. F: (45) 9813-5057. [cl-137450.](#)

APARTAMENTO COUNTRY

2 qtos., sala estar/ jantar, bwc, lavand., gar. p/ 2 carros, todo decorado. R\$ 50.000 parte paga + parcelas. Ac. carro. F: (45) 9904-5385. [cl-137407.](#)

EXCELENTE LOCALIZAÇÃO

ED. PANTHEON, Rua: Souza Naves, 4389 c/ 140,92m² - 1 suíte, 2 qtos., sala estar/jantar, sacada, bwc, coz. e lavanderia e 1 vaga. Semi-mobiliado. De R\$ 375.000 para R\$ 345.000. Creci 18144F F: 9972-0172/ 9972-0213. [cl-134024.](#)

ITAPEMA/ CAMBORIÚ-SC

Alugo apartamento 80m da praia/ beira mar, todo mobiliado. F: (45) 9971-1416. [cl-137395.](#)

LANÇAMENTO

LINDO APART. ED. BELLATRIX - Próximo a loja De Angelis, c/ 169 m², 1 suíte, 2 qtos., sala estar/jantar, bwc, coz., lavanderia, sacada c/ churrasq., 2 vagas de garagem. A partir de R\$ 400.000. Creci 18144F. F: (45) 9972-0172/ 9972-0213. [cl-115507.](#)

OPORTUNIDADE

Excelente localização meia quadra Recanto Tropical com 6.188 m². R\$ 9.500.000. Creci 18144F F: 9972-0172/ 9972-0213. [cl-134021.](#)

OPORTUNIDADE

ED. TULIPA - Apart. 802 - c/ 110,5 m² c/ 1 suíte, 1 qto, sala de estar/ jantar, bwc, coz., lavanderia, sacada c/ churrasqueira, 1 vaga. R\$ 300.000. Apart. 903 - c/ 110,5 m² c/ 1 suíte, 2 qtos., sala de estar/jantar, bwc, coz., lav., sacada c/ churrasqueira. 2 vagas. R\$ 450.000. Creci 18144F F: (45) 9972.0-0172/ 9972-0213. [cl-134028.](#)

SELETA VENDE

Apartamento, Res. João de Barro, 2 quartos, escritório, bwc social, sala de estar/ jantar, cozinha, área de serviço, garagem. R\$ 115.000 (cód 795). F: (45) 3039-0030. Creci J-4276. [cl-136120.](#)

V. MORETTI ALUGA

Apartamento Ed. Dona Adélia, localizado na Rua São Paulo nº869, Centro, 01 suíte, 02 quartos, sala, cozinha semi mobiliado, 02 vagas na garagem R\$1.000,00 F:(45) 3322-1515 Creci 3149-J [cl-133976.](#)

V. MORETTI ALUGA

Apartamentos Ed. Roma, na Rua Juscelino Kubitschek, próx. a Unipar, com 02 quarto e demais dependências, sacada com churrasqueira, 01 vaga de garagem R\$ 850, Apartamento de 1 suíte e demais dependências com 01 vaga de garagem R\$ 680. F: (45) 3322-1515 Creci 3149-J [cl-133973.](#)

V. MORETTI ALUGA

Apartamentos Ed. Dona Guilhermina, localizados na Rua Erechim, nº.1819, Centro, 01 suíte, 02 quartos e demais dependências, 02 vaga de garagem R\$1.000,00; e com 02 quartos e demais dependências e 01 vaga de garagem R\$ 800. F: (45) 3322-1515 .CRECI 3149-J [cl-133980.](#)

VENDO APARTAMENTO

No Centro, Rua Rio de Janeiro próx. Colégio Ideal, Ed.Belle Ville, c/107 m², suíte + 2 quartos, bwc social, 2 vagas de garagem. Tratar F: (45) 9134-9219 c/ Luzinete. [cl-137468.](#)

VENDO APARTAMENTO

Rua Pernambuco, 861, 5 ° andar, frente norte, 2 vagas, suíte, + 2 qtos., 142 m², ótimo apartamento, documentos ok. R\$ 335.000. F: (45) 9101-1673/ 9101-6738. [cl-137293.](#)

VENDO APARTAMENTO

Novo, 1 suíte, 2 qtos., salas estar/ jantar, bwc, área serviço, sacada com churrasq. 1 vaga gar. Garden Club, R\$ 190.000. F: (45) 3038-9194/ 9116-1020/ 9950-7700 - Creci F-20.308/23.593 [www.ernicorretores.com.br.](#) [cl-137328.](#)



ALMEIDA IMÓVEIS

Vende casas, em condominio fechado, programa minha casa minha vida, no Cancelli. F: (45) 3035-1468/ 9105-2161. CRECI j-4856. [cl-136836.](#)

ALUGA-SE

Sobrado geminado, Parque São Paulo, 1 suíte, 2 qtos., e demais dependências. R\$ 980. Tratar F: (45) 3038-0880. [cl-137496.](#)

ALUGO CASA

No Santo Onofre, portão eletr., garagem coberta, 3 qtos. R. Mawes 1412. F: (45) 9960-7272 c/ Rose. [cl-137211.](#)

CASA DE ALVENARIA

No Bairro 14 de Novembro, com 80m², 3 vagas de garagem. R\$ 55.000. + parcelas de R\$ 400. F: (45) 9831-1313. [cl-137472.](#)

LINDO SOBRADO

Rua: Nereu Ramos, 1964, c/ 152m², c/1 s., 2 q. sala TV, sala estar/jantar, coz., lav. 2 vagas. De R\$ 490.000 por R\$ 470.000. Creci 18144F. F: (45) 9972-0172/ 9972-0213. [cl-134023.](#)

RES. CASEMIRO FRIZZO

Última unidade, R. Londrina, 394, São Cristóvão, cond. fechado unidades c/ 58,50m², 3 qtos., telha de concreto, blindex, cerca elétrica, laje, portão eletrônico, detalhe em gesso, paver. Podendo ser financiada no Programa Minha Casa Minha Vida. Prontas p/ morar. C/ documentação. R\$ 145.000. F: (45) 9961-6139/ 3038-8686/ 9966-3066. [cl-136991.](#)

RESIDENCIA CENTRAL

C/ 271 m² de construção, lote c/ 747 m², suíte, + 3 qtos., e demais depend. R\$ 920.000. F: (45) 9994-8866. CRECI 19904. [cl-136990.](#)

SELETA ALUGA

Casa residencial, no Bairro 14 de Novembro, 2 quartos, bwc, sala, cozinha, área de serviço, garagem, R\$ 600. (cód 318). F: (45) 3039-0030. Creci J-4276. [cl-136117.](#)

SELETA VENDE

Casa com sala comercial, no Parque São Paulo, sendo casa com 2 salas, 3 qtos., 2 bwc, cozinha e lavanderia. Sala Comercial com 2 bwc, vestiários masculino e feminino, área de lazer e 2 dependências para uso geral, imóvel com cozinha planejada. Imóvel com aprox. 400m² para moradia e 200m² para comércio. O imóvel encontra-se alugado por R\$ 1.800. Valor da venda R\$ 680.000,00. (cód 802). F: (45) 3039-0030. Creci J-4276. [cl-136124.](#)

SOBRADO NO TROPICAL

R: Pinheiros, c/ 200m², 1 suíte master, 1 demi suíte, bwc, sala, coz., lavanderia e 2 vagas. R\$ 490.000. F: (45) 9972-0172/ 9972-0213. [cl-134017.](#)

SOBRADO TROPICAL

C/ 170 m², sobra de terreno, suíte + 2 qtos., e demais depend. R\$ 420.000. F: (45) 9994-8866. CRECI 19904. [cl-136989.](#)

V. MORETTI ALUGA

Casa Localizada na Rua Victor Meirelles, nº177, Country, com 01 suíte com hidro, 02 quartos, sala, cozinha, banheiro, área de serviço, área com churrasqueira, 02 vagas garagem. R\$ 1.600. F: (45) 3322-1515 CRECI 3149-J [cl-133977.](#)

VENDO CASA

C/ 130 m², toda em alvenaria, lote de esquina. R\$ 85.000 preço de ocasião, motivo mudança. Ac. prosta. F:(45) 8836-9026/ 8800-7387. [cl-137080.](#)

VENDO SOBRADO

C/ 150m², 1 suíte, + 2 qtos., sala 2 ambientes, lavabo, bwc, churrasq., garagem, próx. ao Shopping JL. R\$ 370.000. F: (45) 9994-2740, particular. [cl-137018.](#)



V. MORETTI ALUGA

Kitnete com mobília Ed. Drº Francisco Vaccas, Av. Brasil nº5431 com 01 quarto, banheiro, sala e cozinha conjugada, sem vaga de garagem. R\$ 450. F: (45) 3322-1515 CRECI 3149-J. [cl-133974.](#)



ALUGA-SE

Barracão de 900 m², em frente a Slavieiro caminhão. F: (45) 3037-3067. [cl-136834.](#)

ALUGA-SE

Barracão 800 m², frete para a BR 277, no Jardim Maria Luiza. Contato F: (45) 8404-5089 c/ Clanir. [cl-136837.](#)

ALUGA-SE 2 SALAS

Comercias no Centro, sendo uma com 56m² e a outra com 68m². F: (45) 3223-3104/ 3223-4145/ 9902-3888. [cl-136890.](#)

ALUGA-SE BARRACÃO

Aluga-se barracão, com 5 salas, 4 bwc, c/ copa, c/ sacada, tudo novo c/ blindex, 130 m², c/ terreno de 1.100m² aprox. p/ depósito, concessionária de carros, etc. F: (45) 9972-0143. [cl-133342.](#)

ALUGA-SE BARRACÃO

Aluga-se barracão, com 5 salas, 4 bwc, c/ copa, c/ sacada, tudo novo c/ blindex, 130 m², c/ terreno de 1.100m² aprox. p/ depósito, concessionária de carros, etc. R\$ 6.000. F: (45) 9972-0143. [cl-137236.](#)

ALUGA-SE BARRACÃO

Para indústria e transportadora, depósito, etc, sendo barracão novo, c/ 1.000 m², terreno c/ 5.000 m², todo murado, escritório c/ 3 salas, 5 banheiros, e mezanino. R\$ 7.000. F: (45) 9972-0143. [cl-137224.](#)

ALUGA-SE SALAS

65 m² e bwc privativo, 95 m² e bwc privativo, bwc p/ cadeirante, estacionamento free, local, Centro, Comercial Minas Gerais, Rua Minas Gerais, nº 2334. R\$ 900 e R\$ 1.300 mais condominio. F: (45) 3038-7971 Michele. [cl-136631.](#)

ALUGO SALA COMERCIAL

C/ 40 m², na Av. Carlos Gomes, 2532, em frente ao banco Bradesco. R\$ 1.400. F: (45) 8405-9858. [cl-137094.](#)

SALA AV. BRASIL

Alugo sala comercial, c/ 120 m², antiga Manas Boutique. Tratar F: (45) 3223-8464/ 3223-3638. [cl-137470.](#)

SALA COMERCIAL

Na Av. Toledo, 1142 com 24m². De R\$ 118.000 por R\$ 105.000. Aceita-se carro ou terreno como parte do pagamento. Creci 18144F F: (45) 9972-0172/ 9972-0213. [cl-134032.](#)

SELETA ALUGA

Sala Comercial, Rua Manaus, com aprox. 30m², contendo recepção, escritório e bwc. R\$ 620. (cód 323). F: (45) 3039-0030. Creci J-4276. [cl-136119.](#)

V MORETTI ALUGA

Sala comercial térrea com 215m², 1º e 2º piso com 150m² cada, estacionamento com 200m², localizado na Rua: Paraná, nº 2022, Centro. R\$ 11.000. F: (45) 3322-1515. CRECI 3149-J. [cl-133975.](#)

V. MORETTI ALUGA

Sala Comercial nova localizada na Rua Paraná, nº4753, sala 08, quase esquina com a Rua Jorge Lacerda, com 170,75m² R\$ 2.693. F: (45)3322-1515 CRECI 3149-J. [cl-133978.](#)

V.MORETTI ALUGA

Sala comercial localizada na Rua Carlos Gomes nº2595, Parque São Paulo, com aprox.. 157,82m² R\$1.800. F: (45) 3322-1515 CRECI 3149-J [cl-133979.](#)



VENDE-SE

Pedreira, no município de Diamante do Oeste, as margens da PR-488, com documentação legalizada. F: (45) 3268-2380/ 9972-3802. [Cl-137513.](#)

VENDE-SE LAVANDERIA

Central c/ ótima clientela, a mais de oito anos no mercado, a uma quadra do Shopping JL. R\$ 85.000. Motivo da venda, mudança. Tratar c/ João F: (45) 9916-1722. [cl-135031.](#)

VENDE-SE SALA TÉRREA

Ótima localização, 86,16m², c/ cozinha, bwc, 4 repartições, poço artesiano, condominio R\$ 90, porteiro 24hs. R\$ 500.000. F: (45) 9972-0143. [cl-133340.](#)

VENDO

Supermercado, c/ 525 m², prédio, instalações, estoque. F: (45) 9932-7989. Antonio. [cl-137001.](#)

VENDO PESQUE PAGUE

Com área 46.450m², contendo 12 açudes, campo de futebol c/ iluminação, restaurante, 1 residência, Bairro Floresta. F: (45) 9963-8000/ 9994-5596. Creci F- 20503. [cl-137506.](#)



GRANDE OPORTUNIDADE

TERRENO CENTRO, Rua: Voluntários da Pátria,1570, ao lado do Colégio Mariliis, com 1 casa mista, 1 de alvenaria, 2 de madeira com - 600m². R\$ 790.000,00. Creci 18144f. F: (45) 9972-0172/ 9972-0213. [cl-134019.](#)

Aluga-se apartamento

No Centro, Ed. Gênova, 6º andar, com 110 m², 01 suíte, 01 quarto, banheiro social, sala de estar e jantar, cozinha, lavanderia, 01 vaga de garagem, aquecimento a gás.

Tratar com Alessandra. Tel: 45|99685939.

R\$ 680,00 + condomínio
(livre de IPTU e taxa de lixo)

OPORTUNIDADE
Agronegócio, 12 alqs., sendo 10 alqs. de plantio, em São João do Oeste. Valor a combinar. F: (45) 9813-5057. CI-137452.

OPORTUNIDADE
DE AGRONEGÓCIO, vendo área de 26 alq. em Sede Alvorada, 2,5 km BR 467, sendo 22 alq. pantio e 4 alq. reserva. Fácil acesso. Excelente produtividade! F: (45) 9116-1020/ 9950-7700/ 3038-9194 - Creci F-20308-23.593 www.ernicorretores.com.br. CI-137327.

PIONEIROS CATARINENSE
12 terrenos juntos totalizando 7.008m² entre as ruas Cristovão Colombo e Aparecida do Norte c/ 1,890,64m² de área constuída. R\$ 9.900.000. Creci 18144F. F: (45) 9972-0172/ 9972-0213. CI-134029.

TERRENO
Av. Rocha Pombo, 2 terrenos c/ 567,5m² (20,3x26) e c/ 480m² (12x40), total de 1.047,5 m². R\$ 1.100.000. Creci 18144 F. F: (45) 9972-0172/ 9972-0213. CI-134018.

**CONTRATA**
Cooperativa Agroindustrial

Assistente Administrativo Controle
Principais Atividades

- Executar as atividades e controle dos processos administrativos das vendas efetuadas na mesa de operações;
- Formalizar a documentação necessária das operações realizadas.

Requisitos

- ~ Superior Completo ou Cursando na área Administrativa, Contábil ou relacionadas;
- ~ Conhecimento em Informática.
- ~ Vaga disponível para atuar em Palotina/Paraná.

Benefícios

- Vale alimentação;
- Assistência médica e odontológica.

Interessados deverão encaminhar currículo com o assunto **Assistente Administrativo** para recrutamento@cvale.com.br até 03 de fevereiro. Mais Informações (44) 3649-8216.

A C.Vale disponibiliza vagas para pessoas com deficiência, conforme art. 93 Lei 8.213/91 e art. 3º e 4º Dec. 3.298/99

CONTRATA-SE:

- **MOTORISTA DE ÔNIBUS URBANO (TRABALHO EM TEMPO PARCIAL);**
- **COBRADOR DE TRANSPORTE COLETIVO;**
 - **MECÂNICO DIESEL;**
 - **LAVADOR DE VEÍCULOS;**
 - **SUPERVISOR DE LIMPEZA**

Interessados trazer currículo na garagem da Pioneira: Rua Domiciano Theobaldo Bresolin, 775 (Próximo BR 467/Terminal Leste) Bairro São Cristóvão – Cascavel / PR - Fone: (45) 3218-7000

PRECISA-SE
DE GARÇOM
Com experiência, para trabalhar de Terça à domingo.

Tratar na Rua Recife 134, das 10:00 hrs das 12:00 hrs



CONTRATA:
EXTENSIONISTA
REQUISITOS:

- ✓ Ensino Superior completo em Zootecnia, Técnico Avícola ou Técnico Agropecuário;
- ✓ Disponibilidade para residir nas áreas de atuação da Copacol;
- ✓ Área de atuação – Integração Avícola;
- ✓ Carteira de habilitação - categoria B.

VENDEDOR EXTERNO
REQUISITOS:

- ✓ Ensino superior completo em Zootecnia ou Medicina Veterinária;
- ✓ Disponibilidade para residir e atuar na região de Umuarama;
- ✓ Ter carro próprio.

"Serão destinadas oportunidades para pessoas com deficiência. Se você tem algum tipo de deficiência e se interessou por nossa proposta, saiba que nesse time você é bem-vindo".

Interessados enviar currículos para o e-mail: patricia.graff@copacol.com.br ou pelo site: www.copacol.com.br no ícone Trabalhe Conosco, até 10/03/2014. Mais informações: (45) 3241-8307, com a Patricia.

TERRENO CENTRO
560 m², 5 quadras da Rua Paraná, próx. a praça do Mosaico. R\$ 400.000. F: (45) 9813-5057. CI-137448.

TERRENO COUNTRY
600 m². R\$ 550.000. F: (45)9901-1150. CI-137162.

TERRENO COUNTRY
De esquina Rua: Juraci Antonio Capra, esquina com Vicente Machado, 23x40m= 920m². F: (45) 9963-8000/ 9994-5596. Creci F- 20503. CI-137504.

TERRENO EM ITAPOÁ-SC
Na Praia de Veleiros, Rua 2520, 12x31m, 2.700m do Porto. R\$ 60.000. F: (45) 8432-4421. CI-134433.

TERRENO PACAEMBU
600 m², próximo ao colégio e posto de saúde. R\$ 230.000. F: (45) 9813-5057. CI-137449.

TERRENO RES. TREVISÓ
Rua Tito Muffato. Terrenos c/ 600m². Quadra 26 Lote 5 e 6. De R\$ 299.000 por R\$ 270.000 cada. Quadra 21 Lote 8 e 9. Por R\$ 309.000 cada, Quadra 16 Lote 13 e 14. Por R\$ 315.000 cada. Creci 18144F F: (45) 9972-0172/ 9972-0213. CI-134020.

V MORETTI VENDE
Terreno com área de 300m² localizado loteamento Aquarela do Brasil. R\$ 84.800. F: (45) 3322-1515 CRECI 3149-J CI-133981.

V. MORETTI VENDE
Terreno com área de 560m² (14mX40m), localizado na Rua João Padilha (entre Av. das Torres e Emir Sfair), loteamento Fag. R\$ 200.000. F:(45) 3322-1515 CRECI 3149-J CI-133982.

VENDE-SE TERRENO
Na Av. Brasil, terreno medindo 462,5 m², casa c/ 179 m², próx. a Bartinik. F: (45) 8403-3633. CI-137383.

VENDE-SE TERRENO
Central, Rua: Pernambuco, 452, 12x35,5. F: (45) 9963-8000/ 9994-5596. Creci F- 20503. CI-137505.

VENDO ÁREA
No Bairro Faculdade, c/ 1.720m² (40 X 43) , próximo a Uniãoeste, Beal novo, terminal rodoviário, acesso p/ 2 ruas. R\$ 600.00. F: (45) 9813-5057. CI-137520.

VENDO LOTES
Ou chácara na beira do lago, em Boa Vista, 1.800m da cidade, a partir de R\$ 20.000. F: (45) 3287-1293/ 3287-1360/ 9125-5185. CI-135875.

VENDO TERRENO
Na beira do lago, em Boa Vista da Aparecida. F: (45) 9133-4046/ 3287-1104. CI-136222.

VENDO TERRENO
Nova York, 400 m², próximo a entrada do condominio Lago Dourado. R\$ 300.000. F: (45) 9813-5057. CI-137522.

Imóveis Diversos

CARTA CONTEMPLADA
P/ imóvel, carta de R\$ 539.295,50, entrada de R\$ 184.300, saldo 161x de R\$ 2.683. Posso descontinuar R\$ 160.000 da carta. F: (45) 9916-6202/ 3222-3624 c/ Paulo. CI-137503.

CONSÓRCIO DE IMÓVEL
Crédito de R\$ 80.000, parcelas de R\$ 661,35, casa, apart., reformas. Vagas limitadas, mais informações F: (45) 9972-0172 ou F: (45) 3038-6464. Utilize seu FGTS como lance. CI-134030.

CONSÓRCIO IMOBILIÁRIO
Carta de crédito R\$ 200.000, parcelas de R\$ 1.653,37. Venha conferir! F: (45)9972-0172 ou (45)3038-6464. Utilize seu FGTS como lance. CI-134031.

CONSÓRCIO IMOBILIÁRIO
Grupo especial de crédito de R\$ 120.000 parcela só R\$ 992 casa, apart., reformas, vagas limitadas, mais informações F: (45) 9972-0172/ 3038-6464. Utilize seu FGTS como lance. CI-134022.

Animais

VENDE-SE
Crioulo, manso, domado p/ laço, e uma potra quarto de milha, pura, 4 anos, mansa. F: (45)9970-2890. CI-137515.

Náutica

BARCO DE ALUMINIO
6m borda alta, 4 travessas interieças entre bancos, o mais reforçado da categoria com 5 anos de garantia, novo para retirar na loja. R\$ 3.750 à vista ou financiamento em até 36 meses. F: (45)9972-1363. CI-136519.

CONJUNTO 6M PESCADOR
Barco borda alta, carreta volpato e motor de popa 15 hp Yamaha. novo, para retirar na loja. R\$ 11.900 à vista ou financiamento em até 36 meses. F: (45) 9972-1363. CI-136522.

LANCHA ALUMINIO
16 pés com motor de popa 50 hp, pronta pra navegar com carreta volpato, nova pra retirar na loja. R\$ 32.900 à vista ou financiamento em até 36 meses. F: (45) 9972-1363. CI-136528.

LANCHA ALUMINIO
XTZ motard branca , impecável, único dono, 12/12, 1800 km. R\$ 6.600. Interessados F: (45) 9134-2922. CI-137210.

LANCHA EM FIBRA
De vidro com motor de popa 25 hp Yamaha e carreta rodoviária, em ótimo estado. R\$ 9.000 à vista. F: (45) 9972-1363. CI-136524.

LANCHA EM FIBRA
De vidro focker 15 pés com motor de popa 40 hp 4t yamaha com power trim, completa em ótimo estado. R\$ 22.000 à vista. F: (45) 9972-1363. CI-136525.

MOTOR DE POPA
15 hp yamaha líder em vendas no brasil, 2 anos de garantia, novo pra retirar na loja. R\$ 5.990 à vista ou financiamento em até 36 meses. F: (45) 9972-1363. CI-136577.

OPORTUNIDADE
Vende-se lancha de fibra, 5m, motor 70 Johnson, impecável. R\$ 15.000 à vista ou R\$ 17.000 em troca de carro. F: (45) 9981-0673. CI-137234.

Empregos

CONTRATA-SE
Vendedor, favor enviar currículo no e-mail: vinicius@isadoramultimarcas.com.br. CI-137381.

CONTRATA-SE
Aux. de dentista, p/ trabalhar em clínica odontológica. Entregar currículo, Rua: Castro Alves, 2293, Centro. F: (45) 3038-9840. CI-137062.

**CONSTRUTORA SARAIVA DE REZENDE CONTRATA:**

- **Técnico em Segurança do Trabalho**
 - **Requisitos:** experiência em construção civil, registro profissional, e ser comprometido.

A empresa oferece: Salário, benefícios e oportunidade de crescimento.

Interessados enviar currículo para rh@saraivaderezende.com.br ou entra em contato Fone: (45) 3225-8182

OPR CLASSIVEL
Sábado, 8 de março de 2014

**VIAGENS E TURISMO**

 Fretamento de ônibus

 Pacotes turísticos

 Viagens p/ compras

 Saída para São Paulo todos os domingos e quartas-feiras às 17 horas c/ ônibus leito-cama

Rua Padre Anchieta, 64
Cascavel - Paraná | **(45) 3225 5555**

HOTEL SAUIPE
Contrata Recepcionista masculino, c/ disponibilidade de horários. Ótimo salário. Interessados enviar currículo Av. Brasil 3962. CI-137290.

MASSAGEM RELAXANTE
Terapêutica, muscular, atendimento central, local próprio. F: (45) 9849-9378. CI-137397.

MASSAGEM RELAXANTE
Para cansaço e estresse, e estimulante, atendimento central. F: (45) 9819-3352. CI-137279.

MASSAGISTA
E esteticista, stress e cansaço físico, torcicolo, nervo ciático, tratamento c/ infravermelho, drenagem linfática, modelagem, tratamento de terapia p/ os nevos, atendemos todos os dias inclusive feriados. Rua Cuiabá, 3960, Bairro Neva, Centro. F: (45)9975-6230/ 9916-2299/ 9157-4081/ 8414-1989. Email:marianeidelasch@gmail.com. CI-136686.

PREVENÇÃO
CONTRA O MOSQUITO DA DENGUE. Especialista no controle de pragas urbanas, baratas, ratos, pulgas, cupins traças, pernilongos, formigas e aranha, prevenção contra o mosquito da dengue. Orçamento sem compromisso. Garantia comprovada. F: (45) 3222-9319/8403-2746 Nelson. CI-136017.

RELAX MASSSAGEM
Relaxamento corporal, e estimulante. F: (45) 9805-3967. CI-137281.

ROÇAMOS LOTES
Evite Multas. F: (45) 9988-3377. CI-137333.

ÚNICO NO BRASIL
Gamado e amarrado em você pra sempre! Sigilo absoluto. F: (43) 3152-6754/ 3322-8065/ 9911-5862/ (45) 9909-3154. CI-135972.

VENDO FLORES
Artesanais, para arrecadar ajuda com remédios. F: (45) 3324-4111. CI-137060.

VOLANTES ORIGINAIS
Linha passeio, e esportivo, a partir de R\$ 99. Produto direto de fábrica. F: (45) 9979-5035/ 9111-1428 c/ Jonas. CI-137508.

Utilidade Pública

PRECISA-SE DE DOAÇÕES
De roupas e berço para criança recém-nascida.
Doações devem ser encaminhadas para Rua Pernambuco 1600, Jornal O Paraná, aos cuidados de Sueli.

EXTRAVIO DE BLOCO DE NOTAS FISCAIS
HOTEL PLAZA CASCAVEL LTDA
CNPJ: 78.080.357/0001-99, comunica o extravio de blocos de notas fiscais de série : bloco nº 09, de nºs: 47901 a 47942 rasuradas, e nºs: 47943 a 47950 em branco, Bloco nº 10, de nºs: 47951 a 48000 em brancos. Os mesmos ficam sem efeito por terem sido cancelados.

SÚMULA DE REQUERIMENTO DE LICENÇA
A. DREHMER & CIA LTDA torna público que requereu ao Instituto Ambiental do Paraná – IAP, Licença de Instalação para o Lotamento Jardim Veredas, localizado a Rua Universitária, bairro Faculdade no município de Cascavel Pr.



Município de Catanduvas

Mais qualidade de Vida!

Estado do Paraná
CNPJ Nº 76.208.842/0001-03

DECRETO Nº 033/2014

SÚMULA: Exoneração, a pedido, servidor municipal e dá outras providências.

A Prefeitura do Município de Catanduvas Estado do Paraná, no uso de sua função e de suas atribuições legais,

DECRETA

Art. 1º - Fica exonerado, a pedido, Valdeir Soares Carneiro, RG nº 5.859.621-0, do cargo de Técnico de Higiene Dental, matrícula nº 879-6.

Art. 2º - Fica declarado vago o cargo do servidor mencionado no artigo anterior.

Art. 3º - Este decreto entrará em vigor na data de sua publicação.

Gabinete da Prefeitura do Município de Catanduvas/PR, 06 de março de 2014.



Município de Catanduvas

Mais qualidade de Vida!

Estado do Paraná
CNPJ Nº 76.208.842/0001-03

DECRETO Nº 036/2014

SÚMULA: Nomear servidores público em estágio probatório.

A Prefeitura do Município de Catanduvas, no uso das atribuições legais que lhe são conferidas pela Lei Orgânica Municipal e de acordo com os Editais de Convocação nº 04/2013, a edital de concurso nº 01/2011,

RESOLVE

Art. 1º - Nomear os servidores públicos municipais em estágio probatório:

| N.º INSC. | NOME | CARGO | CLAS. | Admissão |
|-----------|------------------------------|---------------------------|-------|------------|
| 260815 | Rafael Pistori | Assistente Administrativo | 11º | 05/03/2014 |
| 260872 | Silviana Ribeiro da Silva | Assistente Administrativo | 12º | 06/03/2014 |
| 259998 | Felizardo Domingues da Silva | Assistente Administrativo | 14º | 07/03/2014 |
| 259116 | Lucas Roscoe Gaspar | Agente de Endemias | 4º | 10/03/2014 |

Art. 2º - Este Decreto entrará em vigor na data de sua publicação.

Gabinete da Prefeitura, Município de Catanduvas, em 06 de março de 2014.

NOEMI SCHMIDT DE MOURA
Prefeita

Município de Catanduvas

Mais qualidade de Vida!

Estado do Paraná
CNPJ Nº 76.208.842/0001-03

DECRETO Nº 034/2014

SÚMULA: Exoneração, a pedido, servidor de cargo em comissão e dá outras providências.

A Prefeitura do Município de Catanduvas Estado do Paraná, no uso de sua função e de suas atribuições legais,

DECRETA

Art. 1º - Fica exonerado a pedido, Eliasandro Domingues da Silva, RG nº 10.620.475-6, do cargo de Assessor de Departamento cc-4.

Art. 2º - Este decreto entrará em vigor na data de sua publicação.

Gabinete da Prefeitura do Município de Catanduvas/PR, 06 de março de 2014.

CI1128481-E14

NOEMI SCHMIDT DE MOURA
Prefeita

MUNICÍPIO DE PALOTINA

Rua Akleir Pedross, 556 - Centro - Palotina - Estado do Paraná - CEP 86.969-000

CNPJ 76.208.467/0001-84

Prestação nº 067/2014

CONCURSO PÚBLICO - EDITAL 01/02/013 - EMPREGO PÚBLICO

SÚMULA: Dispõe sobre a contratação, no regime CLT de trabalho, de servidores públicos em Catanduvas - Município, regido pelo Edital de nº 01/02/2013 e o Edital de nº 01/02/2013.

O Prefeito Municipal de Palotina, Estado do Paraná, no uso de suas atribuições legais, considerando o resultado final de concurso público municipal realizado em 1º de novembro de 2013, homologado pelo Edital nº 04/02/2013, de 29 de novembro de 2013, e a solicitação da Secretaria Municipal de Saúde,

RESOLVE:

Art. 1º - Considerando o cumprimento das exigências legais previstas no Edital de convocação número 13/2014, registrado a ordem de classificação, o candidato abaixo relacionado, preenche os requisitos em 06 de março de 2014:

| INSCRIÇÃO | CARGO | NOME | RG | Class. |
|-----------|----------------------|-----------------|----------|--------|
| 587295 | MÉDICO CLÍNICO GERAL | PABLO COSTENARO | 82769214 | 5 |

Art. 2º - O candidato de trabalho de que tem o nome acima será contratado pelo CLT - Consolidação das Leis do Trabalho e pelo Lei Municipal nº 083 de 27 de março de 2007.

Art. 3º - Esta portaria entra em vigor na data de sua publicação.

Paço Municipal Luiz Ângelo de Cerri, em 25 de fevereiro de 2014.

Registra-se e Publica-se

Dirige-se

Secretaria Municipal de Administração

CI1128442-E14



ASSOCIAÇÃO FILHAS DE SÃO CAMILO HOSPITAL E MATERNIDADE PADRE TEZZA

AVISO DE CHAMAMENTO PÚBLICO

Processo Licitatório n.º 01/2014
Inexigibilidade n.º 01/2014
Credenciamento Público n.º 01/2014

A Associação Filhas de São Camilo leva ao conhecimento dos interessados chamamento público objetivando o credenciamento de pessoas jurídicas para prestação de serviços, na área da saúde conforme necessidade de atendimento da entidade. O Credenciamento poderá ser feito até as 09 horas do dia 8 de abril de 2014. Para mais detalhes o Edital de credenciamento está disponível para consulta no departamento contabilidade a partir do dia 08 de março de 2014, no horário comercial das 08h00min às 11h30min e das 14h00min às 17h00min horas de 2ª a 6ª feira.

Aparecida Rodrigues
Diretora Administrativa

ci1128412-14

Matelândia, 08 de março de 2014



Município de Campo Bonito

Rua Luz de Camões, 437 - CEP 85.583-000 - Fone/Fax: (44) 3667-1262
e-mail: governo@maripa.pr.gov.br / site: www.maripa.pr.gov.br
CNPJ 95.583.571/0001-02

AVISO DE LICITAÇÃO

PREGÃO PRESENCIAL Nº 09/2014

PROCESSO Nº 12/2014

O MUNICÍPIO DE CAMPO BONITO, Estado do Paraná, comunica aos interessados que fará realizar licitação na modalidade acima, visando à Contratação de empresa especializada na prestação de serviços de elaboração de projetos para o município nas áreas da saúde, social, psicologia, pedagógica, esportes, econômica, administrativa, segurança do trabalho, ambiental, agrônômica, zootécnica, geologia e veterinária para captação de recursos no âmbito federal e estadual, conforme especificado no edital, com as características descritas no termo de referência (Anexo I).

- Data de abertura: 20/03/2014

- Horário: 10h00min

- Local: Departamento de Licitações - Paço Municipal.

A integral do instrumento acima, poderá ser obtida junto a Divisão de compras desta Prefeitura na Rua Prefeito Darcísio Roberto Grassi nº 252, no horário das 9:00 às 16:00 h, do dia 07/03/2014 a 19/03/2014 de segunda a sexta-feira, ou solicitada via e-mail: campobonitolicitacao@yahoo.com.br, informações pelo telefone (45) 3233-1282.

PUBLIQUE-SE

Campo Bonito, 07 de Março de 2014.

Ass: Antônio dos Santos
Prefeito/Presidente do CP

CI1128485-E14



MUNICÍPIO DE MARIPÁ

ESTADO DO PARANÁ

Rua Luz de Camões, 437 - CEP 85.583-000 - Fone/Fax: (44) 3667-1262
e-mail: governo@maripa.pr.gov.br / site: www.maripa.pr.gov.br
CNPJ 95.583.571/0001-02

RATIFICAÇÃO DO PROCESSO LICITATÓRIO Nº 028/2014

DISPENSA DE LICITAÇÃO Nº 006/2014

Considerando o Parecer Jurídico emitido pela Assessoria de Assuntos Jurídicos desta Administração Municipal;

Fica aprovado a justificativa anexada pela Comissão Permanente de Licitação, relativo ao Processo Licitatório nº 028/2014 referente à Dispensa de Licitação nº 006/2014, que tem por finalidade a Contratação de empresa com profissional qualificado para ministrar Palestra no Encontro Municipal de Mulheres sob o tema "Auto Estima da Mulher", a ser realizada no dia 15/03/2013 em homenagem ao Dia Internacional da Mulher no município de Maripá - Pr.

Fica a Secretaria de Administração encarregada de promover a publicação do extrato da citada justificativa, bem como a anexação dos documentos respectivos, para a plena execução do objeto, cumpridas as formalidades legais.

Publique-se

Maripá Pr, 07 de Março de 2014.

Ass: Anderson Bento Maria
Prefeito Municipal

CI-1128486-E14



MUNICÍPIO DE MARIPÁ

ESTADO DO PARANÁ

Rua Luz de Camões, 437 - CEP 85.583-000 - Fone/Fax: (44) 3667-1262
e-mail: governo@maripa.pr.gov.br / site: www.maripa.pr.gov.br
CNPJ 95.583.571/0001-02

ATA DE REGISTRO DE PREÇOS Nº 003/2014

Aos seis dias do mês de março do ano de 2014, o MUNICÍPIO DE MARIPÁ, Estado do Paraná, pessoa jurídica de direito público interno, com sede à Rua Luz de Camões, 437, inscrita no CNPJ/MF nº 95.583.571/0001-02, devidamente representado pelo Prefeito Municipal, em pleno exercício de seu mandato e funções, ANDERSON BENTO MARIA, brasileiro, casado, portador da Cédula de Identidade/RG nº 6.466.955-9, e inscrita no CPF/MF nº 955.152.839-53, abrangendo todas as unidades da administração pública municipal direta do Poder Executivo, foi registrado o preço da empresa abaixo identificada, para futuras e eventuais, Aquisição de Po de Pedra, Pedrisco, Pedra Brta, Pedra Graduada, Cascalho, C.B.U.Q. (Concreto Betuminoso Usinado a Quente), Emulsão Asfáltica e Areia visando a conservação das estradas vicinais rurais, trechos do perímetro urbano e manutenção das Secretarias da Municipalidade, pelo período de 12 (doze) meses, resultante do Processo Licitatório nº 013/2014 Modalidade Pregão Presencial nº 008/2014 para o Sistema de Registro de Preços.

O contrato ou instrumento hábil que vier a substituí-lo, na forma do art. 62, caput e § 4º da Lei nº 8.666/93, indicará o(s) local (is) de entrega dos produtos.

O presente registro terá a vigência de 12 (Doze) meses.

Detento do registro: Minipal Comércio de Materiais para Construção Ltda.-CNPJ: 78.930.435/0001-22

| Item | Quant. | U. M. | Especificação Mínima do Produto | Valor Unit. (R\$) | Valor Total (R\$) |
|------|--------|----------|---|-------------------|-------------------|
| 7 | 700 | tonelada | C.B.U.Q. (Concreto Betuminoso Usinado a Quente) | 220,00 | 154000,00 |
| 9 | 4.000 | litros | Emulsão Asfáltica RR 1C | 2,00 | 8000,00 |
| 10 | 500 | m³ | Areia Média Limpa | 19,60 | 9800,00 |

As especificações constantes do respectivo processo administrativo, assim como os termos das propostas de preços, integram esta ata de registro de preços, independentemente de transcrição.

Maripá, PR, 06 de março de 2014.

Ass: Mariana Gontarek
Minipal Comércio de Materiais para Construção Ltda

Ass: Anita Rüdtger Jordan
Prefeitura

Ass: Anderson Bento Maria
Prefeito

CI-1128488-E14

MUNICÍPIO DE CAPITÃO LEÔNIDAS MARQUES

PORTARIA Nº 076/2014

DATA: 07-03-2014

O Prefeito Municipal de Capitão Leônidas Marques, Estado do Paraná, no uso de suas atribuições legais, com base nos Artigos 6º e 8º da Lei 1.763/2012, de 24 de maio de 2012.

RESOLVE

Art. 1º - Conceder à servidora pública, cargo relacionado, licença por motivo de doença, em pessoa da família, conforme doença médica, no seguinte período:

| Matr. | Servidora (a) | Cargo | Início | Término | Dias |
|---------|-------------------------|------------|------------|------------|------|
| 1104611 | Denise Casca Nascimento | Professora | 11-03-2014 | 16-04-2014 | 30 |

Art. 2º - Esta Portaria entra em vigor na data de sua publicação.

Capitão Leônidas Marques - PR, 07 de março de 2014.

Ivar Berra

Prefeito Municipal

CI-1128458-E14



MUNICÍPIO DE MARIPÁ

ESTADO DO PARANÁ

Rua Luz de Camões, 437 - CEP 85.583-000 - Fone/Fax: (44) 3667-1262
e-mail: governo@maripa.pr.gov.br / site: www.maripa.pr.gov.br
CNPJ 95.583.571/0001-02

ATA DE REGISTRO DE PREÇOS Nº 005/2013

Aos sete dias do mês de março do ano de 2014, o MUNICÍPIO DE MARIPÁ, Estado do Paraná, pessoa jurídica de direito público interno, com sede à Rua Luz de Camões, 437, inscrita no CNPJ/MF nº 95.583.571/0001-02, devidamente representado pelo Prefeito Municipal, em pleno exercício de seu mandato e funções, ANDERSON BENTO MARIA, brasileiro, casado, portador da Cédula de Identidade/RG nº 6.466.955-9, e inscrita no CPF/MF nº 955.152.839-53, abrangendo todas as unidades da administração pública municipal direta do Poder Executivo, foi registrado o preço da empresa abaixo identificada, para futuras e eventuais, Aquisição de Doses de Sêmen Bovino, Nitrogênio Líquido e Botijão para armazenamento de sêmen para manter o Programa de Inseminação Artificial junto as Propriedades Rurais de Acordo com a Lei de Incentivos - PDS nº 556/2006 do Município de Maripá - PR, pelo período de 12 (doze) meses, resultante do Processo Licitatório nº 008/2014 Modalidade Pregão Presencial nº 004/2014 para o Sistema de Registro de Preços.

O contrato ou instrumento hábil que vier a substituí-lo, na forma do art. 62, caput e § 4º da Lei nº 8.666/93, indicará o(s) local (is) de entrega dos produtos/serviços.

O presente registro terá a vigência de 12 (Doze) meses.

Detento do registro: SEMEX DO BRASIL COMÉRCIO DE IMPORTAÇÃO E EXPORTAÇÃO LTDA - CNPJ: 00.593.476/0001-83

| Item | Quant. | U. M. | Especificação Mínima | Valor Unit. (R\$) | Valor Total (R\$) |
|------|--------|-------|--|-------------------|-------------------|
| 2 | 400 | Dose | Sêmen de touro da RAÇA HOLANDÊS preto e branco provado com prova do mês atual vigente (última a ser emitida) USDA (americana) ou INTERBULL com as seguintes características mínimas: - PTA LEITE igual ou superior a 500 libras - PTA TIPO superior a 1,0; - Gordura maior ou igual a 50 libras; - Proteína maior ou igual a 25 libras; - Facilidade de parto igual ou inferior a 8%; - Confiabilidade na prova de leite igual ou acima de 75% * Obs: sendo sêmen de animal diferente do objeto dos itens 1 e 3 | 30,70 | 12.280,00 |
| 5 | 400 | Dose | PTA FITE igual ou superior a 800 libras Gordura maior ou igual a 30 libras; Proteína maior ou igual a 25 libras; Confiabilidade na prova de leite igual ou acima de 74%; Vaca produtiva (PI) com contagem maior ou igual a 7,00 | 24,40 | 9.760,00 |

| | | | | | |
|--|--|--|---|--|--|
| | | | Altura de úbere posterior maior ou igual a 0,5 * Obs: sendo sêmen de animal diferente do objeto do item 5. | | |
|--|--|--|---|--|--|

As especificações constantes do respectivo processo administrativo, assim como os termos das propostas de preços, integram esta ata de registro de preços, independentemente de transcrição.

Maripá, PR, 07 de março de 2014.

Ass: Anita Rüdtger Jordan
Prefeitura

Ass: Anderson Bento Maria
Semex do Brasil Comércio de Importação e Exportação Ltda

Anderson Bento Maria
Prefeito

CI-1128491-E14



MUNICÍPIO DE MARIPÁ

ESTADO DO PARANÁ

Rua Luz de Camões, 437 - CEP 85.583-000 - Fone/Fax: (44) 3667-1262
e-mail: governo@maripa.pr.gov.br / site: www.maripa.pr.gov.br
CNPJ 95.583.571/0001-02

ATA DE REGISTRO DE PREÇOS Nº 004/2013

Aos sete dias do mês de março do ano de 2014, o MUNICÍPIO DE MARIPÁ, Estado do Paraná, pessoa jurídica de direito público interno, com sede à Rua Luz de Camões, 437, inscrita no CNPJ/MF nº 95.583.571/0001-02, devidamente representado pelo Prefeito Municipal, em pleno exercício de seu mandato e funções, ANDERSON BENTO MARIA, brasileiro, casado, portador da Cédula de Identidade/RG nº 6.466.955-9, e inscrita no CPF/MF nº 955.152.839-53, abrangendo todas as unidades da administração pública municipal direta do Poder Executivo, foi registrado o preço da empresa abaixo identificada, para futuras e eventuais, Aquisição de Doses de Sêmen Bovino, Nitrogênio Líquido e Botijão para armazenamento de sêmen para manter o Programa de Inseminação Artificial junto as Propriedades Rurais de Acordo com a Lei de Incentivos - PDS nº 556/2006 do Município de Maripá - PR, pelo período de 12 (doze) meses, resultante do Processo Licitatório nº 008/2014 Modalidade Pregão Presencial nº 004/2014 para o Sistema de Registro de Preços.

O contrato ou instrumento hábil que vier a substituí-lo, na forma do art. 62, caput e § 4º da Lei nº 8.666/93, indicará o(s) local (is) de entrega dos produtos/serviços.

O presente registro terá a vigência de 12 (Doze) meses.

Detento do registro: GENERATIONS BRASIL COMÉRCIO DE SÊMEN LTDA CNPJ: 07.817.465/0001-89

| Item | Quant. | U. M. | Especificação Mínima | Valor Unit. (R\$) | Valor Total (R\$) |
|------|--------|-------|--|-------------------|-------------------|
| 1 | 400 | Dose | Sêmen de touro da RAÇA HOLANDÊS preto e branco provado com prova do mês atual vigente (última a ser emitida) USDA (americana) ou INTERBULL com as seguintes características mínimas: - PTA LEITE igual ou superior a 500 libras; - PTA TIPO igual ou superior a +1,5 - Gordura maior ou igual a 35 libras; - Proteína maior ou igual a 20 libras; - Facilidade de parto igual ou inferior a 8%; - Confiabilidade na prova de leite igual ou acima de 75% * Obs: sendo sêmen de animal diferente do objeto dos itens 2 e 3 | 28,40 | 11.360,00 |

As especificações constantes do respectivo processo administrativo, assim como os termos das propostas de preços, integram esta ata de registro de preços, independentemente de transcrição.

Maripá, PR, 07 de março de 2014

Ass: Reinaldo Luis Assis
Generations Brasil Comércio de Sêmen Ltda

Ass: Anita Rüdtger Jordan
Prefeitura

CI-1128490-E14



Prefeitura Municipal de Tupassí

ESTADO DO PARANÁ

Praça Santos Dumont, s/nº - Fone: (044) 3544-8000 - Fax: 3544-8014 CEP 85.945-000

EXTRATO DE PORTARIAS

PORTARIA Nº 140/2014

Conceder a Licença Prêmio ao Servidor Clóvis Felipe Chiella. Conceder nos moldes do artigo 84, parágrafo 2º da Lei Municipal nº 1.545-2013, 30 (trinta) dias de Licença Prêmio, referente ao período aquisitivo de 09/09/2003 a 08/09/2013.

PORTARIA Nº 141/2014

Conceder férias ao servidor Luiz Carlos da Silva, ocupante do cargo efetivo de Vigia, lotado na Secretaria de Saúde, de 07 de março de 2014 a 05 de abril de 2014, referente ao período aquisitivo de 15 de novembro de 2011 a 17 de novembro de 2012.

CI-1128445-E14



Município de Corbélia

Rua Aníbal Pedroso, 1516 - Centro - Fone: (43) 3242-8800 - Fax: (43) 3242-8888 - CEP: 85.430-000 - Corbélia/PR
CNPJ: 06.222.030/0001-02 E-mail: gabinete@corbelia.pr.gov.br

PORTARIA Nº 100, de 07 de março de 2014

Nomeia em Estágio Probatório, candidato aprovado em Concurso Público Municipal conforme Edital de Convocação nº 01/01/2009 e Edital de Convocação nº 61/08/2014

O Prefeito Municipal de Corbélia, Estado do Paraná, com amparo no art. 61, XXXVII e o art. 88, II, alínea "a" da Lei Orgânica, Lei Municipal nº 822/2013.

Resolve:

Art. 1º - Nomear a Sra. Poliany Vergílio Nelli, portadora do RG. Nº 13.905.647-3 - SSP/PR, inscrito no CPF sob nº 063.466.999-00, aprovada em Concurso Público realizado no dia 17 de janeiro de 2010, para exercer o cargo de Psicólogo, junto à Secretaria Municipal de Educação e Cultura.

Art. 2º - A presente Portaria entra em vigor na data de sua publicação, revogada as disposições em contrário.

Registre-se, Publique-se e Cumpra-se.

GABINETE DO PREFEITO MUNICIPAL DE CORBÉLIA, aos 07(sete) dias do mês de março de 2014.

IVANOR DAMASO BERNARDI
Prefeito Municipal de Corbélia

CI-1128433-E14



Município de Corbélia

Rua Aníbal Pedroso, 1516 - Centro - Fone: (43) 3242-8800 - Fax: (43) 3242-8888 - CEP: 85.430-000 - Corbélia/PR
CNPJ: 06.222.030/0001-02 E-mail: gabinete@corbelia.pr.gov.br

PORTARIA Nº 101/2014, de 07 de março de 2014

Súmula: Nomeia para ocupar o cargo de provimento em comissão e das outras providências.

O Prefeito Municipal de Corbélia, Estado do Paraná, com amparo no art. nº 61, Inciso XXXVI e o art. 88, Inciso II, alínea "a" da Lei Orgânica, Lei Municipal nº 822/2013 e da Lei Municipal 823/2013.

CONSIDERANDO a continuidade da prestação de serviços por parte do servidor comissionado.

Resolve:

Art. 1º - Fica nomeado para o cargo de Assessor Técnico em Saúde Pública, símbolo CC03, junto à Secretaria Municipal de Saúde, o Sr. JAZER DA COSTA VALE NETO, RG. 3.675.101-2, CPF. 318.363.999-20, nos termos das Leis Municipais 822/2013 e 823/2013, com vencimentos da tabela do anexo II da Lei Municipal 823/2013, e em ato continuo o referido servidor fica exonerado do cargo de Assessor Técnico de Obras e Engenharia.

Art. 2º - A presente Portaria entra em vigor na data de sua publicação com efeitos financeiros a partir de 01 de março de 2014.

Registre-se, Publique-se e Cumpra-se.

Gabinete do Prefeito Municipal de Corbélia, aos 07(sete) dias do mês de março de 2014.

IVANOR DAMASO BERNARDI
Prefeito Municipal de Corbélia

CI-1128434-E14

EDITAL PREGÃO PRESENCIAL Nº 006/2014

A Prefeitura Municipal de Santa Tereza do Oeste, Estado do Paraná, COMUNICA, aos interessados que fará realizar Licitação Modalidade PREGÃO PRESENCIAL nº 006/2014, tipo MENOR PREÇO POR ITEM, de acordo com o que determina a Lei Federal nº 10.520/02, objetivando a Aquisição de Picador Triturador de galhos com capacidade de até 150mm; Acionamento através da TDP do trator; Rendimento de 3 a 5 m³ / hora, estrutura reforçada, Rolos acionados pelo controle remoto do trator; com reversor de segurança e Aquisição de Ropadeira a gasolina, com no mínimo 41,5 cm3 cilindradas, capacidade do tanque de combustível, no mínimo 0,951 L - protetor do acessório de corte, bomba de combustível, conjunto de guidão reforçado, embreagem, reforçada, tampa de partida independente, filtro de ar, com sistema de corte com fio e navalha com 2 pontas, de acordo com as condições e especificações constantes do presente edital, inclusive seus anexos. Data da Abertura: 21/03/2014

Horário de Entrega dos Envelopes: 09:00 hs
Horário de Abertura dos Envelopes: 09:30 hs

Local: Prefeitura Municipal (Sala de Reuniões)

A Pasta contendo o inteiro teor do Edital e seus respectivos anexos, deverão ser retiradas na Prefeitura Municipal, de Segunda e Sexta-feira das 08:00 às 12:00 hs e das 13:30 às 17:00 horas, em até 48 Horas úteis anterior a data fixada para abertura da sessão pública, mediante pagamento da taxa de R\$-50,00 (Cinquenta reais) recolhido através de DAM. Demais informações através do telefone (45) 3231 1122, ramal 18, no horário de expediente a partir de 10 de Março de 2014. Santa Tereza do Oeste, 07 de Março de 2014.

Amarildo Rigolin

Prefeito Municipal

CI-1128438-E14

EDITAL PREGÃO PRESENCIAL Nº 007/2014

A Prefeitura Municipal de Santa Tereza do Oeste, Estado do Paraná, COMUNICA, aos interessados que fará realizar Licitação Modalidade PREGÃO PRESENCIAL nº 007/2014, tipo MENOR PREÇO POR ITEM, obtido através do MAIOR DESCONTO de acordo com o que determina a Lei Federal nº 10.520/02, objetivando a Contratação de empresa para aquisição de medicamentos psicotrópicos (de controle especial) de A a Z, constantes na lista de preços ABCFarm Atualizada, de acordo com as condições e especificações constantes do presente edital, inclusive seus anexos. Data da Abertura: 24/03/2014

Horário de Entrega dos Envelopes: 09:00 hs

Horário de Abertura dos Envelopes: 09:30 hs

Local: Prefeitura Municipal (Sala de Reuniões)

A Pasta contendo o inteiro teor do Edital e seus respectivos anexos, deverão ser retiradas na Prefeitura Municipal, de Segunda e Sexta-feira das 08:00 às 12:00 hs e das 13:30 às 17:00 horas, em até 48 Horas úteis anterior a data fixada para abertura da sessão pública, mediante pagamento da taxa de R\$-50,00 (Cinquenta reais) recolhido através de DAM. Demais informações através do telefone (45) 3231 1122, ramal 18, no horário de expediente a partir de 10 de Março de 2014. Santa Tereza do Oeste, 07 de Março de 2014.

Amarildo Rigolin

Prefeito Municipal

CI-1128439-E14



Município de Corbélia

Rua Aníbal Pedroso, 1516 - Centro - Fone: (43) 3242-8800 - Fax: (43) 3242-8888 - CEP: 85.430-000 - Corbélia/PR
CNPJ: 06.222.030/0001-02 E-mail: gabinete@corbelia.pr.gov.br

PORTARIA Nº 102/2014, de 07 de março de 2014

Súmula: Nomeia para ocupar o cargo de provimento em comissão e das outras providências.

O Prefeito Municipal de Corbélia, Estado do Paraná, com amparo no art. nº 61, Inciso XXXVII e o art. 88, Inciso I, alínea "a" da Lei Orgânica, Lei Municipal nº 822/2013 e da Lei Municipal 823/2013.

CONSIDERANDO a continuidade da prestação de serviços por parte do servidor comissionado.

Resolve:

Art. 1º - Fica nomeado para o cargo de Diretor do Departamento de Administração Educacional, símbolo CC02, junto à Secretaria Municipal de Educação e Cultura, o Sr. REINALDO MACIEL ROSCOLD, RG. 2.205.117-4, CPF: 305.518.118-91, nos termos das Leis Municipais 822/2013 e 823/2013, com vencimentos da tabela do anexo II da Lei Municipal 823/2013 e em ato continuo o referido servidor fica exonerado do cargo de Diretor do Departamento de Promoções Esportivas, Recreação e Lazer.

Art. 2º - A presente Portaria entra em vigor na data de sua publicação com efeitos financeiros a partir de 01 de março de 2014.

Registre-se, Publique-se e Cumpra-se.

Gabinete do Prefeito Municipal de Corbélia, aos 07(sete) dias do mês de março de 2014.

IVANOR DAMASO BERNARDI
Prefeito Municipal de Corbélia

CI-1128435-E14



Município de Corbélia

Rua Aníbal Pedroso, 1516 - Centro - Fone: (43) 3242-8800 - Fax: (43) 3242-8888 - CEP: 85.430-000 - Corbélia/PR
CNPJ: 06.222.030/0001-02 E-mail: gabinete@corbelia.pr.gov.br

PORTARIA Nº 103/2014, de 07 de março de 2014

Súmula: Nomeia para ocupar o cargo de provimento em comissão e das outras providências.

O Prefeito Municipal de Corbélia, Estado do Paraná, com amparo no art. nº 61, Inciso XXXVI e o art. 88, Inciso II, alínea "a" da Lei Orgânica, Lei Municipal nº 822/2013 e da Lei Municipal 823/2013.

Resolve:

Art. 1º - Fica nomeado para o cargo de Diretor do Departamento de Promoções Esportivas, Recreações e Lazer, símbolo CC02, junto à Secretaria Municipal de Esportes e Lazer, o Sr. ANDERSON CANDIDO GREGÓRIO, RG. 6.612.104-0, CPF: 026.466.214-42, nos termos das Leis Municipais 822/2013 e 823/2013, com vencimentos da tabela do anexo II da Lei Municipal 823/2013.

Art. 2º - A presente Portaria entra em vigor na data de sua publicação com efeitos financeiros a partir de 01 de março de 2014.

Registre-se, Publique-se e Cumpra-se.

Gabinete do Prefeito Municipal de Corbélia, aos 07(sete) dias do mês de março de 2014.

IVANOR DAMASO BERNARDI
Prefeito Municipal de Corbélia

CI-1128436-E14



MUNICÍPIO DE PALOTINA
Rua Aldir Pedron, 889 - Centro - Palotina - Estado do Paraná - CEP 85.950-000
CNPJ 76.206.457/0001-64

Portaria nº 065/2014

Dispõe sobre a nomeação de candidatos aprovados no Concurso Público Municipal, de que trata o Edital nº 07/01/2012, de 07 de março de 2012 e das outras providências.

O Prefeito Municipal de Palotina, Estado do Paraná, no uso de suas atribuições legais, considerando o resultado final do concurso público municipal realizado em 22 de abril de 2012, homologado pelo Edital nº 022/02/2012, de 06 de maio de 2012 e o processo administrativo de Recursos Humanos conforme anexo II do Edital de convocação nº 10/2014 e 11/2014.

RESOLVE:

Art. 1º - Nomear os candidatos abaixo relacionados, respeitado a ordem rigorosa de classificação, considerando a regular convocação para cargo de provimento efetivo e a apresentação de documentos exigidos e atendimento às demais formalidades legais.

| INSC. | CARGO | NOME | RG | Cps. | Índice das Provas |
|--------|--------------------------------|----------------------------|-----------|------|-------------------|
| 285346 | PROFESSOR DE EDUCAÇÃO INFANTIL | ANGELA VALDUGA | 58013569 | 43 | 14000014 |
| 280446 | PROFESSOR DE EDUCAÇÃO INFANTIL | ADRIENE APARECIDA DE SOUZA | 68013720 | 44 | 08000614 |
| 273307 | AUXILIAR ADMINISTRATIVO | CRISTIANE SILVA BASTOS | 106638543 | 45 | 95000614 |

Art. 2º - Esta Portaria entra em vigor na data de sua publicação.
Palotina, 28 de fevereiro de 2014.

Registre-se e Publique-se.
Diego Colapinto
Secretário Municipal de Administração

CI-1128440-14



MUNICÍPIO DE PALOTINA
Rua Aldir Pedron, 889 - Centro - Palotina - Estado do Paraná - CEP 85.950-000
CNPJ 76.206.457/0001-64

Portaria nº 066/2014

CONCURSO PÚBLICO - EDITAL 08/02/2012 - EMPREGADO PÚBLICO

Dispõe sobre a nomeação, no regime CLT de trabalho, de candidatos aprovados no Concurso Público Municipal realizado pelo Edital nº 08/02/2012 e das outras providências.

O Prefeito Municipal de Palotina, Estado do Paraná, no uso de suas atribuições legais, considerando o resultado final do concurso público municipal realizado em 27 de abril de 2012, homologado pelo Edital 022/02/2012, de 06 de maio de 2012, e a publicação da Secretaria Municipal de Saúde.

RESOLVE:

Art. 1º - Considerar o cumprimento das exigências legais expressas no Edital de convocação número 17/2013, respeitando a ordem rigorosa de classificação, os candidatos abaixo relacionados, para lotação das funções em 06 DE MARÇO DE 2014:

| INSCRIÇÃO | Emprego | NOME | RG | Cps. |
|-----------|----------------------|------------------|----------|------|
| 273346 | ACEPTE DE ENFERMAGEM | JOSÉMARECA SILVA | 76595346 | 31 |

Art. 2º - O contrato de trabalho do qual trata esta Portaria será regido pelo CLT - Consolidação das Leis do Trabalho e pela Lei Municipal nº 085 de 27 de março de 2014.

Art. 3º - Esta Portaria entra em vigor na data de sua publicação.
Palotina, 28 de fevereiro de 2014.

Registre-se e Publique-se.
Diego Colapinto
Secretário Municipal de Administração

CI-1128441-E14



Município de Corbélia

Rua Aníbal Pedroso, 1516 - Centro - Fone: (43) 3242-8800 - Fax: (43) 3242-8888 - CEP: 85.430-000 - Corbélia/PR
CNPJ: 06.222.030/0001-02 E-mail: gabinete@corbelia.pr.gov.br

PORTARIA Nº 104/2014, de 07 de março de 2013

Súmula: Nomeia para ocupar o cargo de provimento em comissão e das outras providências.

O Prefeito Municipal de Corbélia, Estado do Paraná, com amparo no art. nº 61, Inciso XXXVII e o art. 88, Inciso I, alínea "a" da Lei Orgânica, Lei Municipal nº 822/2013 e da Lei Municipal 823/2013.

CONSIDERANDO a vigência da Lei Municipal nº 822/2013, a qual definiu a estrutura administrativa do Município de Corbélia.

Resolve:

Art. 1º - Fica nomeada para o cargo de Chefe da Divisão de Atenção à Saúde Básica, símbolo CC04, junto à Secretaria Municipal da Saúde a Sra. MARIAZA GREGÓRIO, RG. 7.203.211-2, CPF. 027.821.019-17, nos termos das Leis Municipais 822/2013 e 823/2013, com vencimentos da tabela do anexo II da Lei Municipal 823/2013, e em ato continuo a referida servidora fica exonerada do cargo de Chefe da Divisão de Planejamento.

Art. 2º - A presente Portaria entra em vigor na data de sua publicação com efeitos financeiros a partir de 01 de março de 2014.

Registre-se, Publique-se e Cumpra-se.

Gabinete do Prefeito Municipal de Corbélia, aos 07(sete) dias do mês de março de 2014.

IVANOR DAMASO BERNARDI
Prefeito Municipal de Corbélia

CI-1128437-E14



ASSEMBLEIA GERAL EXTRAORDINÁRIA DEBATE DE CONVOCACÃO

O Diretor Presidente da COOPHABITEL - Cooperativa Habitacional Independente de Casaville, Sr. ELLIOT SCARFATTO, no uso das atribuições que lhe confere o Estatuto Social, convoca os membros cooperados para reunirem-se em Assembleia Geral Extraordinária a ser realizada no dia 21 de março de 2014, a Rua Salgatto Filho, 2653, Centro - Casaville/PR - 81510-000 em primeira convocação, com a presença de 2/3 (dois terços) dos cooperados, ou 1/3 (um terço) em segunda convocação, com a maioria dos 2/3 (dois terços) dos cooperados, ou ainda os 2/3 (dois terços) com a presença de no mínimo 10 (dez) cooperados, para deliberarem sobre a seguinte:

ORDEN DO DIA:

- 1- Exatidão dos dados cadastrais realizados ao condomínio;
- 2- Valor da taxa de manutenção do Grupo - 02;
- 3- Prazo para o cooperado providenciar a documentação para a verificação dos dados cadastrais por ACR;
- 4- Prazo para as assinaturas das escrituras pelas cooperadas, após o término da reunião;

Casaville, 07 de março de 2014.

ELLIOT SCARFATTO
Diretor Presidente

CI-1128444-E14



ESTADO DO PARANÁ MUNICÍPIO DE SÃO MIGUEL DO IGUAÇU

PREFEITURA MUNICIPAL DE SÃO MIGUEL DO IGUAÇU - ESTADO DO PARANÁ
PROCESSO ADMINISTRATIVO Nº 028/2014 - PMSMI
OBJETO: Contratação, o presente objeto a contratação de empresa ASSOCIADA DOS FENILKETONÚRICOS E HOMOCISTINÚRICOS DO PARANÁ, para aquisição de alimentos, cujo grupo foi já aprovado para uso como alimento na dieta de fenilcetonúria para controle metabólico do aminoácido MAQUERI MEDEIROS FRAGA, tendo em vista que o mesmo não pode ingerir alimentos fornecidos pela escola na rede pública e, pois necessita de uso de fórmula e produtos alimentares dietéticos, com base na lista de alimentos dietéticos e a alimentação encontrada nas lojas da rede pública, somente esta instituição tem a distribuição destes produtos.
FORNECEDOR: ANAPIC ACAD. LTDA - CNPJ: 06.100.000-00 - FONE: (41) 308.10000
FUNDAMENTAÇÃO: Lei 26, cap. 1, art. 14, § 8º da Lei 11.688/2008
VALOR TOTAL MÁXIMO: R\$ 1.500,00 (um mil e quinhentos reais)
VIGÊNCIA: 12 (doze) meses
Data fixada do Edital: 08/02/2014, 28 de fevereiro de 2014
ASSINATURA: Cláudio Roberto de Castro Filho - Prefeito Municipal

CI-1128443-E14



Prefeitura Municipal de Ramilândia

Av. Edmundo da Silva, nº 1.000 - Centro
(41) 35.734.520/0001-00 - CEP 81.528-000
Ramilândia - PR

COMUNICADO

A Pregoeira do Município de Ramilândia, Sra. Noemi Ferreira

Batista, comunica a todos os interessados no processo licitatório PREGÃO

PRESENCIAL Nº 002/2014:

- Diante do acatamento da empresa primeira colocada quanto a

impugnação apresentada pela segunda colocada, a Pregoeira e Equipe de

apoio julgam procedentes os argumentos, restando inabilitada a empresa

L.C. MATIERO;

- Diante do julgamento supra, fica marcada para o dia 11 de Março de

2014, às 09:00 horas, a abertura do envelope e análise da documentação

da empresa segunda colocada na fase de lances verbais.

Ramilândia, 06 de Março de 2014

Noemi Ferreira Batista
Pregoeira

CI-1128447-E14

 **Prefeitura Municipal de Ramilândia**
R. Comendador da Silva, nº 1.600 - Centro
CEP: 61.915-720 (2020) 34 16.030.338-00
Fone: (34) 3415-5881
Aramilândia - PI

AVISO DE LICITAÇÃO

Modalidade: Pregão Presencial Nº 08/2014.

Processo licitatório Nº. 14/2014

Tipo: Menor Preço Unitário do Item.

Objeto: AQUISIÇÃO DE PÁ CARREGADEIRA EM CONVENIO COM O "MAPA", CONFORME CONTRATO DE REPASSE Nº 785304/2013 PROCESSO 100547-39/2013, PARA AUXÍLIO NA EXECUÇÃO DOS TRABALHOS DA SECRETARIA DE AGRICULTURA.

Adeusara: A sessão de procedimento do Pregão será realizada no auditório do paço municipal situado a Av. Voluntários da Pátria, 1800, no dia, 26/03/2014 às 09h00min, no Município de Ramilândia.

Edital: O caderno de instruções para Licitação será entregue aos interessados pelo Departamento de Compras e Licitações do Município de Ramilândia no horário de expediente.

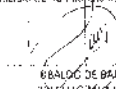
RAMILÂNDIA, 06/03/2014

VERBALE DE BEMPOS
PARTEICIPAÇÃO PA:

CI1128449-E14

**CONSORCIO PUBLICO DOS MUNICIPIOS DO
PROCAXIAS – COMPRO**
CNPJ Nº 17.364.874/0001-84
Av. Tancredo Neves, 532 Capão Leônidas Marques – PR

RESOLUÇÃO Nº 011/2014
*Nomeia servidor em Emprego público e dá
outras providências.*

**D O P R E S I D E N T E D O C O N S O R C I O P Ú B L I C O D O S M U N I C I P I O S D O S P R O C A X I A S –
COMPRO, Estado do Paraná, na sede das atribuições Exarantárias que lhe são conferidas e
de acordo com as deliberações em assembleias, e Edital de Processo Seletivo Público nº
01/01/2013,**

RESOLVE

Art. 1º - Fica abaixo relacionado, nomeado em Emprego Público de acordo com o Estatuto do
Consortório Público dos Municípios dos PROCAXIAS – COMPRO, em virtude de habilitação em
Processo Seletivo Público Edital nº 01/01/2013

| NOME | RG | EMPREGO PÚBLICO |
|-------------------------|--------------|----------------------|
| PAULO ROBERTO RODRIGUES | 10.738.465-9 | Operário de Máquinas |

Art. 2º - O vencimento do Emprego Público acima mencionado será o estabelecido no Anexo
II, do Estatuto do Consórcio Público dos Municípios dos PROCAXIAS – COMPRO, acrescidos
de reajustes subsequentes.

Art. 3º - Esta Resolução entrará em vigor na data de sua publicação

Capitão Leônidas Marques, PR, 05 de março de 2014.

Cláudio Ferreira
Presidente COMPRO

CL1128460-E14

MUNICÍPIO DE TOLEDO - PR
DEPARTAMENTO DE LICITAÇÕES E CONTRATOS
AVISO DE LICITAÇÃO

TOMADA DE PREÇOS Nº 013/2014

OBJETO: Contratação de empresa para execução global (material o não de obra) dos serviços de **Lote 01:** Complementação do Circo de Apresentações Culturais da Escola Municipal Waldir Becker, localizado na Rua Linz Wöhl, esquina com a Rua Eugênio Gustavo Keler, Loteamento Parque Residencial Fachini Jardim Cocoyoc, neste município de Toledo-PR, conforme Matricula nº 43.437 do 1º Serviço de Registro de Imóveis. **Lote 02:** Reforma do Ginásio Hugo Zini, localizado na Rua Protásio Alves, quadra nº 17, lote nº 380, Via Industrial, neste município de Toledo-PR, conforme Matricula nº 55.877 do 1º Serviço de Registro de Imóveis. **Lote 03:** Mantã na cobertura do Ginásio Jaime Zini, localizado na Rua Vá, esquina com a rua Action Bier, quadra nº 1191, lote nº 326, Jardim Porto Alegre, neste município de Toledo-PR, conforme Matricula nº 55.330 do 1º Serviço de Registro de Imóveis. **Lote 04:** Mantã na cobertura do Ginásio Hugo Zini, localizado na Rua Protásio Alves, quadra nº 17, lote nº 380, Via Industrial, neste município de Toledo-PR, conforme Matricula nº 55.877 do 1º Serviço de Registro de Imóveis. **DATA DE ABERTURA:** 28 de MARÇO de 2014, às 08h30min. **VALOR MÁXIMO:** Lote 01: R\$ 214.824,19 (duzentas e quarenta mil novecentos e vinte e quatro reais e dezesseis centavos); Lote 02: R\$ 112.142,85 (cento e doze mil cento e quarenta e dois reais e oitenta e cinco centavos); Lote 03: R\$ 81.400,00 (oitenta e um mil e quatrocentos reais); Lote 04: R\$ 82.240,00 (oitenta e dois mil duzentos e quarenta reais);

TOMADA DE PREÇOS Nº 013/2014

OBJETO: Contratação de empresa para elaboração de projetos técnicos para reforma completa e ampliação do C.A.I.C. - Centro de Apoio Integral à Criança, localizado na Rua Capota Leonidas Marques, nº 1.896, quadra nº 1474, Loteamento Jardim Maecanã nº 15, neste Município de Toledo-PR, de acordo com a matrícula nº 30403 do 1º Serviço de Registro de Imóveis, conforme orçamento e discriminação dos serviços, anexos ao processo licitatório. **DATA DE ABERTURA:** 28h30min do dia 27 de MARÇO de 2014. **VALOR MÁXIMO:** R\$ 147.912,86 (cento e quarenta e sete mil e novecentos e doze reais e oitenta e seis centavos).

-(J)S) edital(s) encontra(m)-se à disposição para aquisição no site www.toledo.pr.gov.br - link Licitações. Demais informações: Depto. Licitações e Contratos da 1ª. Divisão de Toledo, Rua Remundo Leonardi, 1586, Centro, Toledo/PR, de segunda a sexta-feira Fone: (45) 3055-8819 Fax: 3370-1704, e-mail: compras.documentacao@toledo.pr.gov.br

C1128446-E14

Especialidade na Prestação de Serviços para Acesso a Rede de Internet de computadores da Câmara Municipal, e Manutenção de computadores de uso do Poder Legislativo, compreendendo: implantação de programas, verificação e atualizações.

DOTAÇÃO ORÇAMENTÁRIA: 01.001.01.031.0001.2.000.3.7.00.3.00.00 – *Omnibus Serv. Terceiros P.J.*

DO PREÇO: O valor total do contrato é de R\$ 16.200.000,00 (mil e duzentos reais), em 12 (doze) parcelas mensais de R\$ 1.350.000,00 (um milhão e trezentos e cinquenta mil).

DO PRAZO: 12 (doze) meses iniciando em 06 de março de 2014 e terminando em 06 de março 2015.

FUNDAMENTAÇÃO: Artigo 68, da Lei Federal nº. 8.666/93.

FORO: Comarca de Cascavel - Pr

ASSINATURA: José Luiz de Freitas – *Presidente da Câmara Municipal* / *Rogê de Deus Leda – Contratado*

Data da assinatura do Contrato: 06/03/14

CII128415-14



MUNICÍPIO DE PALOTINA
Rua Major Fátima, 506 – Centro, Palotina – Estado do Paraná
CEP: 76.200-457 – 0001-64 – CEP: 85939-009

RETIFICAÇÃO REFERENTE AO PREGÃO 019/2014

OBJETO: O CONTRATAÇÃO DE EMPRESA PARA AQUISIÇÃO DE RELÓGIO PONTO PARA AS SECRETARIAS DE SAÚDE E ADMINISTRAÇÃO, NESTE MUNICÍPIO.

1) Retira-se da Retificação deste edital publicada no dia 20 de Fevereiro de 2014, a exigência que o objeto deste tem que atender a Portaria 1510/2009 MTE. Por entender que tal portaria é de uso próprio a empresas privadas, ou que sejam vinculadas ao regime de CLT, como o regime trabalhista da Prefeitura Municipal de Palotina é estatutário, não se faz necessário a exigência da mesma, conforme instrução jurídica.

| | | | |
|-------|--|--|--|
| VALOR | R\$ 18.450,00 (dezoito mil, quatrocentos e oitenta e cinco reais). | | |
| DIÇÃO | 013710073.031.0000 - Manutenção e Ampliação dos Atendimentos - Autarquia do Poder Legislativo, 3.3.90.31.47.2.0001 - Outros serviços de Transportes - Pessoa Jurídica, 3.3.90.31.47.2.0001 - Outros Serviços de Transporte | | |

CÂMARA MUNICIPAL DE MATOZINHA
Nos sete dias do mês de março de 2015.

ASSINATURAS - Câmara Municipal e Rato Matonzinha Ltda.



CI1128410-14



ESTADO DO PARANÁ

PREFEITURA MUNICIPAL DE SÃO MIGUEL DO IGUAÇU

ERRATA

O Departamento de Licitação e Contratos da Prefeitura de São Miguel do Iguaçu-PR, informa a quem interessar possa, que com o intuito de corrigir o erro de digitação no Objeto do Contrato nº 00322315, pelo qual se quis instituir em Matonzinha, o 33 de 21 de Março/2015, edição nº 31495, a no qual consta, desde Município (Jornal O Paranaense) de 26 de Março/2015, edição nº 13.246, conforme segue:

Deixe esta escrito:
 Ratozinhos nº 113 02 e 11 926, nota de e lote 07-B
 Lote 06
 Lote 07-B nº 07B, lote 34 e lote 07-B
 São Miguel do Iguaçu-PR, 27 de Março de 2014
 Assinatura: os Hamanns - Diretor do Departamento de Licitação e Contratos

CI1128411-14



2º Tabelionato de Protesto de Títulos

COMARCA DE CASCAVEL - PARANÁ

Ivan Possamai

OFICIAL TITULAR

Ivan Possamai Junior

OFICIAL SUBSTITUTO

Geneci Dallagnol Possamai - Marisa Weis Rocha

ESCREVENTES

EDITAL DE INTIMAÇÃO

Encontram-se neste Ofício para protesto os títulos abaixo discriminados de responsabilidade dos devedores a seguir relacionados: O valor do título está expresso em FAIXA conforme Lei 13.611/02, item I Tab. XV.

Rua Souza Naves, 3600 - sala 04 - Fone/Fax: (45) 3225-2144 - Comarca de Cascavel - PR

537 - ROGLIN COMERCIO DE BEBID C.N.P.J. 15.557.183/0001-18 AV BRASILIA Santa Tereza do Oeste PR DP DE FATURA P/ INDICACAO Pagar ate: 11/03/2014 Apontamento: 7082 Data do apontamento: 05/03/2014 Numero: 001070/01- Vcto: 10/12/2013 Valor faixa: A Favorecido: N MORETTI DA COSTA CIA LTDA ME Portador : BANCO ITAU UNIBANCO SA Motivo : POR FALTA DE PAGAMENTO

ALESSANDRO OLIVEIRA C.P.F. 060.791.799-70 PUBIO PIMENTAL Cascavel PR DP DE FATURA P/ INDICACAO Pagar ate: 11/03/2014 Apontamento: 7100 Data do apontamento: 05/03/2014 Numero: 434 Vcto: 20/02/2014 Valor faixa: A Favorecido: VIDRACARIA COBRA VIDRO LTDA Portador : BANCO SANTANDER SA Motivo : POR FALTA DE PAGAMENTO

ANA PAULA LEITE C.P.F. 063.169.519-22 AVENIDA DAS TORRES , 1428 Cascavel PR DP DE FATURA P/ INDICACAO Pagar ate: 11/03/2014 Apontamento: 7223 Data do apontamento: 06/03/2014 Numero: 96-2 Vcto: 21/02/2014 Valor faixa: A Favorecido: R. FERREIRA SCHEFFER & DAL MOLIN LTDA-ME Portador : BANCO DO BRASIL SA Motivo : POR FALTA DE PAGAMENTO

ANALU MARISOL OBUGALSKI C.P.F. 047.953.739-90 R PRESIDENTE KENNEDY,2396 Cascavel PR DP DE FATURA P/ INDICACAO Pagar ate: 11/03/2014 Apontamento: 7313 Data do apontamento: 06/03/2014 Numero: 2281723973 Vcto: 08/02/2014 Valor faixa: A Favorecido: I T I INSTITUTO DE TREINAMENTO DE IDIOMAS CAS Portador : HSBK BANK BRASIL SA BANCO MULTIPLO Motivo : POR FALTA DE PAGAMENTO

ANDRE SOARES DOS SANTOS ATACADO - ME C.N.P.J. 07.488.096/0001-28 ROD BR-277 KM 605 1. RETORNO P/ACESSO Cascavel PR CEDULA DE CREDITO BANCARIO POR INDICACAO Pagar ate: 11/03/2014 Apontamento: 7203 Data do apontamento: 06/03/2014 Numero: 66308 Vcto: A Vista Valor faixa: L Favorecido: BANCO FIDIS SA Portador : SBS CONSULTORIA EM GESTAO DE ATIVOS LTDA Motivo : POR FALTA DE PAGAMENTO

ANDRE SOARES DOS SANTOS ATACADO - ME C.N.P.J. 07.488.096/0001-28 ROD BR-277 KM 605 1. RETORNO P/ACESSO Cascavel PR CEDULA DE CREDITO BANCARIO POR INDICACAO Pagar ate: 11/03/2014 Apontamento: 7204 Data do apontamento: 06/03/2014 Numero: 67187 Vcto: A Vista Valor faixa: L Favorecido: BANCO FIDIS SA Portador : SBS CONSULTORIA EM GESTAO DE ATIVOS LTDA Motivo : POR FALTA DE PAGAMENTO

ANGELO CASTELLI C.P.F. 027.847.369-54 R DOS PIONEIROS 177 Cascavel PR DP DE FATURA P/ INDICACAO Pagar ate: 11/03/2014 Apontamento: 7283 Data do apontamento: 06/03/2014 Numero: 425257 Vcto: 15/02/2014 Valor faixa: A Favorecido: SIMONE LINGNAU TERCIOOTTI Portador : BANCO SANTANDER SA Motivo : POR FALTA DE PAGAMENTO

ANTONIO DA ROCHA C.P.F. 819.754.739-49 FLAMAPEC Cascavel PR DP DE FATURA P/ INDICACAO Pagar ate: 11/03/2014 Apontamento: 7282 Data do apontamento: 06/03/2014 Numero: 37214/ Vcto: 25/02/2014 Valor faixa: A Favorecido: PRIMATO COOPERATIVA AGROINDUSTRIAL Portador : BANCO DO BRASIL SA Motivo : POR FALTA DE PAGAMENTO

CRISTIANE NAIR VAZ C.N.P.J. 16.365.904/0001-50 R ADONIRAN BARBOSA, 549 Cascavel PR DP DE FATURA P/ INDICACAO Pagar ate: 11/03/2014 Apontamento: 7200 Data do apontamento: 06/03/2014 Numero: 12453-01 Vcto: 17/01/2014 Valor faixa: A Favorecido: LYNIX LUBRIFICANTES LTDA Portador : BANCO COOPERATIVO SICREDI SA Motivo : POR FALTA DE PAGAMENTO

CRISTIANE NAIR VAZ C.N.P.J. 16.365.904/0001-50 R ADONIRAN BARBOSA, 549 Cascavel PR DP DE FATURA P/ INDICACAO Pagar ate: 11/03/2014 Apontamento: 7201 Data do apontamento: 06/03/2014 Numero: 12487-03 Vcto: 21/01/2014 Valor faixa: A Favorecido: LYNIX LUBRIFICANTES LTDA Portador : BANCO COOPERATIVO SICREDI SA Motivo : POR FALTA DE PAGAMENTO

E GRIGOLO JUNIOR C.N.P.J. 14.736.617/0001-84 AV BRASIL 8612 Cascavel PR DP DE FATURA P/ INDICACAO Pagar ate: 11/03/2014 Apontamento: 7241 Data do apontamento: 06/03/2014 Numero:

007725/015 Vcto: 25/02/2014 Valor faixa: A Favorecido: FA MARINGA LTDA Portador : BANCO DO BRASIL SA Motivo : POR FALTA DE PAGAMENTO

HENRIQUE LEITE MARDER C.P.F. 003.908.209-11 LT RURAL 231 C1 LT 231 SN Santa Tereza do Oeste PR DP DE FATURA P/ INDICACAO Pagar ate: 11/03/2014 Apontamento: 7170 Data do apontamento: 05/03/2014 Numero: 0551841A Vcto: 21/02/2014 Valor faixa: A Favorecido: ALISUL ALIMENTOS S.A. Portador : BANCO DO BRASIL SA Motivo : POR FALTA DE PAGAMENTO

IGREJA EVANG ASSEMB DEUS MINIST MADUR C.N.P.J. 10.513.523/0001-95 RUA SETE SETEMBRO 1998 Cascavel PR DP DE FATURA P/ INDICACAO Pagar ate: 11/03/2014 Apontamento: 7209 Data do apontamento: 06/03/2014 Numero: 164735/005 Vcto: 23/02/2014 Valor faixa: A Favorecido: ATACADO LIDERANCA DE TECIDOS E CONFECCOES EIR Portador : BANCO DO BRASIL SA Motivo : POR FALTA DE PAGAMENTO

J O BARRETO PRESTADORA DE SERVICOS ME C.N.P.J. 14.974.370/0001-34 R CIPRESTE, 249 APTO 203 BL 08 Cascavel PR CHEQUE Pagar ate: 11/03/2014 Apontamento: 7205 Data do apontamento: 06/03/2014 Numero: 83 Vcto: C/Apres. Valor faixa: A Favorecido: LOJAO TOTAL UTILIDADES LTDA ME Portador : LOJAO TOTAL UTILIDADES LTDA ME Motivo : POR FALTA DE PAGAMENTO

JHULEN XAVIER DA SILVA POSSAMAI C.P.F. 087.835.059-46 R EDITE VIEIRA Santa Tereza do Oeste PR DP DE FATURA P/ INDICACAO Pagar ate: 11/03/2014 Apontamento: 7198 Data do apontamento: 06/03/2014 Numero: 6 Vcto: 15/02/2014 Valor faixa: A Favorecido: C A ALIEVI CONFECCOES Portador : BANCO COOPERATIVO SICREDI SA Motivo : POR FALTA DE PAGAMENTO

JOSE DOS SANTOS C.P.F. 940.898.099-91 RUA SAO PAULO 329 Cascavel PR DP DE FATURA P/ INDICACAO Pagar ate: 11/03/2014 Apontamento: 7224 Data do apontamento: 06/03/2014 Numero: 000000000000 Vcto: 16/02/2014 Valor faixa: A Favorecido: COOPERATIVA CRED LIVRE ADMIS CASCAVEL REGIAO Portador : BANCO DO BRASIL SA Motivo : POR FALTA DE PAGAMENTO

KARIN DAIANE DA SILVA C.P.F. 065.230.959-32 RUA SUCURI,437,APTO 33 Cascavel PR DP DE FATURA P/ INDICACAO Pagar ate: 11/03/2014 Apontamento: 7269 Data do apontamento: 06/03/2014 Numero: 33012014 Vcto: 15/02/2014 Valor faixa: A Favorecido: COOPERATIVA CRED LIVRE ADMIS CASCAVEL REGIAO Portador : BANCO DO BRASIL SA Motivo : POR FALTA DE PAGAMENTO

LIBERA TADIOTTO C.P.F. 043.330.459-67 CACHOEIRA ALTA 0 Cascavel PR DP DE FATURA P/ INDICACAO Pagar ate: 11/03/2014 Apontamento: 7214 Data do apontamento: 06/03/2014 Numero: NP2704 Vcto: 20/02/2014 Valor faixa: A Favorecido: COASUL COOPERATIVA AGROINDUSTRIAL Portador : BANCO DO BRASIL SA Motivo : POR FALTA DE PAGAMENTO

MARIA GORETE KAUFMANN C.P.F. 015.233.758-09 RUA CLODOALDO URSULANO,1367, Cascavel PR DP DE FATURA P/ INDICACAO Pagar ate: 11/03/2014 Apontamento: 7187 Data do apontamento: 06/03/2014 Numero: 080 Vcto: 20/02/2014 Valor faixa: A Favorecido: ANDERSON RICARDO SANTANA ME Portador : BANCO COOPERATIVO SICREDI SA Motivo : POR FALTA DE PAGAMENTO

MTL BERNARDINI ME C.N.P.J. 03.218.324/0001-99 AV BARAO DO RIO BRANCO 751 Cascavel PR DP DE FATURA P/ INDICACAO Pagar ate: 11/03/2014 Apontamento: 7295 Data do apontamento: 06/03/2014 Numero: 010724/A Vcto: 23/02/2014 Valor faixa: A Favorecido: BENER COMERCIAL IMPORTADORA EXPORTADORA Portador : BANCO BRADESCO SA Motivo : POR FALTA DE PAGAMENTO

MUSICAL GRELLMANN LTDA -EPP C.N.P.J. 78.390.853/0003-36 RUA ERECHIM 1459 Cascavel PR DP DE FATURA P/ INDICACAO Pagar ate: 11/03/2014 Apontamento: 7265 Data do apontamento: 06/03/2014 Numero: 000630-018 Vcto: 26/02/2014 Valor faixa: E Favorecido: PRO SHOWS COMERCIO DE ELETRO ELETRONICOS S.A. Portador : BANCO DO BRASIL SA Motivo : POR FALTA DE PAGAMENTO

NELSON ANTUNES MEIRA C.P.F. 022.015.289-69 AGENOR DIDONI SOUTO Cascavel PR DP DE FATURA P/ INDICACAO Pagar ate: 11/03/2014 Apontamento: 7186 Data do apontamento: 06/03/2014

Numero: 211 Vcto: 20/02/2014 Valor faixa: A Favorecido: M A STAHNKE E CIA LTDA ME Portador : BANCO COOPERATIVO SICREDI SA Motivo : POR FALTA DE PAGAMENTO

PRIEBE BOLSAS E ACESSORIOS LTDA ME C.N.P.J. 14.288.366/0001-12 AVENIDA BARAO DO RIO BRANCO, 1110 LOJ Cascavel PR DP DE FATURA P/ INDICACAO Pagar ate: 11/03/2014 Apontamento: 7228 Data do apontamento: 06/03/2014 Numero: 31215/B/X Vcto: 19/02/2014 Valor faixa: A Favorecido: REPUBLIC.VIX COMERCIO EXTERIOR LTDA Portador : BANCO DO BRASIL SA Motivo : POR FALTA DE PAGAMENTO

PRIMAR PIZZARIA LTDA C.N.P.J. 07.886.874/0001-37 R CUIABA 4958 Cascavel PR DP DE FATURA P/ INDICACAO Pagar ate: 11/03/2014 Apontamento: 7284 Data do apontamento: 06/03/2014 Numero: 37390001 Vcto: 22/02/2014 Valor faixa: A Favorecido: ALVES ANDREANI E CIA LTDA Portador : BANCO SANTANDER SA Motivo : POR FALTA DE PAGAMENTO

TRANSPORTADORA SANEVER LTDA - ME C.N.P.J. 14.621.218/0001-78 RUA SALGADO FILHO, 4006, CANCELLI Cascavel PR DP DE FATURA P/ INDICACAO Pagar ate: 11/03/2014 Apontamento: 7225 Data do apontamento: 06/03/2014 Numero: 0071659/ Vcto: 20/02/2014 Valor faixa: A Favorecido: CIELO TELECOM LTDA Portador : BANCO DO BRASIL SA Motivo : POR FALTA DE PAGAMENTO

VAGNER MISSEL C.P.F. 062.816.399-10 RUA SERRA DO VENTO 100 Cascavel PR DP DE FATURA P/ INDICACAO Pagar ate: 11/03/2014 Apontamento: 7301 Data do apontamento: 06/03/2014 Numero: KEZ489537 Vcto: 13/02/2014 Valor faixa: A Favorecido: I. D. PACHECO & CIA. LTDA Portador : BANCO MERCANTIL DO BRASIL SA Motivo : POR FALTA DE PAGAMENTO

VALDECIR PEREIRA AMORIM C.P.F. 643.974.249-34 RUA BRUNA COSTA, 171 Cascavel PR DP DE FATURA P/ INDICACAO Pagar ate: 11/03/2014 Apontamento: 7277 Data do apontamento: 06/03/2014 Numero: 00110/01 Vcto: 24/02/2014 Valor faixa: A Favorecido: IVAIR GIROLETO Portador : BANCO DO BRASIL SA Motivo : POR FALTA DE PAGAMENTO

Por não ter sido possível encontrar os respectivos responsáveis, pelo presente os intimo para todos os fins de direito, de acordo com o Código de Normas, item 12.5.10 a 12.5.14, e ao mesmo os científico de que se não for atendido no prazo legal, serão lavrados os respectivos instrumentos de protesto. Afixado em: 07/03/2014 Cascavel, 07 de Março de 2014.

Ivan Possamai Junior - Oficial Titular
Geneci D. Possamai - Escrevente
Marisa Weis Rocha - Escrevente



REPÚBLICA FEDERATIVA DO BRASIL
Comarca de Cascavel - Estado do Paraná
Rua Souza Naves, 3983 -Sala 1104 - Fone: 3225-1881 - Centro Comercial Lince

EDITAL DE INTIMAÇÃO

Encontra-se neste Ofício para protesto os títulos abaixo discriminado de responsabilidade dos devedores a seguir relacionados.
O valor do título esta expresso em FAIXA conforme Lei 13.611/02, item I Tab. XV.

ANDREW DOUGLAS PULGATTI C.P.F. 078.694.929-57 RUA PARANA, 711 AP101 BLA Cascavel PR DP DE FATURA P/ INDICACAO - FISICA Pagar ate: 11/03/2014 Apontamento: 7242 Data do apontamento: 06/03/2014 Numero: 275/273/F Vcto: 27/01/2014 Valor faixa: A Favorecido: DG COMERCIO DE MOVEIS LTDA Portador : BANCO DO BRASIL S/A Motivo : POR FALTA DE DEVOLUCAO E PAGAMENTO

DAIANE MENDES DE OLIVEIRA C.P.F. 009.922.849-10 R.CITRINO 09 APTO 01 ESMERALDA Cascavel PR DP DE FATURA P/ INDICACAO - FISICA Pagar ate: 11/03/2014 Apontamento: 7183 Data do apontamento: 06/03/2014 Numero: 00025/004 Vcto: 18/02/2014 Valor faixa: A Favorecido: SOLIGO E ZENATI EMPREENDIMENTOS IMOB Portador : CAIXA ECONOMICA FEDERAL S/A Motivo : POR FALTA DE DEVOLUCAO E PAGAMENTO

DAIANE PEREIRA 07822823930 C.N.P.J. 14.936.738/0001-70 R GENERAL OSORIO 989 Cascavel PR DP DE FATURA POR INDICACAO-JURIDICA Pagar ate: 11/03/2014 Apontamento: 7246 Data do apontamento: 06/03/2014 Numero: 180013/002 Vcto: 24/02/2014 Valor faixa: A Favorecido: ATACADO LIDERANCA DE TECIDOS E CONFECCOES EIR Portador : BANCO DO BRASIL S/A Motivo : POR FALTA DE DEVOLUCAO E PAGAMENTO

DENISE PEREIRA DE OLINDA BARBOSA C.P.F. 958.386.359-91 R.TIRADENTES 105 AP 12 Cascavel PR CHEQUE-FISICA Pagar ate: 11/03/2014 Apontamento: 7204 Data do apontamento: 06/03/2014 Numero: 000400 Vcto: C/Apres. Valor faixa: A Favorecido: ELIAS FRANCISCO OLIVEIRA Portador : ELIAS FRANCISCO OLIVEIRA Motivo : POR FALTA DE PAGAMENTO

J.O.BARRETO PRESTADORA DE SERVICOS ME C.N.P.J. 14.974.370/0001-34 R.CIPRESTE 249 APTO 203 BL 08 Cascavel PR CHEQUE-JURIDICA Pagar ate: 11/03/2014 Apontamento: 7205 Data do apontamento: 06/03/2014 Numero: AA-000153 Vcto: C/Apres. Valor faixa: A Favorecido: LOJAO TOTAL UTILIDADES LTDA Portador : LOJAO TOTAL UTILIDADES LTDA Motivo : POR FALTA DE PAGAMENTO

JULIANA TEIXEIRA AGUIAR C.P.F. 069.096.799-38 RUA FRANCISCO ALVES 376 Cascavel PR DP DE FATURA P/ INDICACAO - FISICA Pagar ate: 11/03/2014 Apontamento: 7199 Data do apontamento: 06/03/2014 Numero: ANT-8239 Vcto: 20/02/2014 Valor faixa: A Favorecido: AMILCAR APARECIDO RUSSI VEICUL Portador : BANSICREDI Motivo : POR FALTA DE

DEVOLUCAO E PAGAMENTO

M C VIEIRA MECANICA DE VEICULOS C.N.P.J. 17.158.745/0001-86 RUA TAPEJARA,190, Cascavel PR DP DE FATURA POR INDICACAO-JURIDICA Pagar ate: 11/03/2014 Apontamento: 7213 Data do apontamento: 06/03/2014 Numero: OR2373-2/3 Vcto: 19/02/2014 Valor faixa: A Favorecido: COOPERATIVA CRED LIVRE ADMIS CASCAVEL REGIAO Portador : BANCO DO BRASIL S/A Motivo : POR FALTA DE DEVOLUCAO E PAGAMENTO

MAIKON DOUGLAS SPANHOL DE OLIVEIRA C.P.F. 052.652.639-42 AV BRASILIA 780 SANTA TEREZA PR DP DE FATURA P/ INDICACAO - FISICA Pagar ate: 11/03/2014 Apontamento: 5843 Data do apontamento: 18/02/2014 Numero: 1829/09 Vcto: 10/02/2014 Valor faixa: A Favorecido: GMAD PLACAVEL SUPRIMENTOS PARA MOVEIS LTDA Portador : BANCO DO BRASIL S/A Motivo : POR FALTA DE DEVOLUCAO E PAGAMENTO

MARINES DE FATIMA DE JESUS C.P.F. 762.134.719-87 R.ACADEMIA 621 Cascavel PR CEDULA DE CREDITO BANCARIO POR INDICACAO Pagar ate: 11/03/2014 Apontamento: 7202 Data do apontamento: 06/03/2014 Numero: 480314574 Vcto: A Vista Valor faixa: L Favorecido: BANCO ITAUCARD S/A Portador : BANCO ITAUCARD S/A Motivo : POR FALTA DE PAGAMENTO

MEGHI DE CARVALHO RIBEIRO C.P.F. 348.204.358-25 AV ASSUNCAO, SALA 02 Santa Tereza do Oeste PR DP DE FATURA P/ INDICACAO - FISICA Pagar ate: 11/03/2014 Apontamento: 5848 Data do apontamento: 18/02/2014 Numero: 0310134 Vcto: 10/02/2014 Valor faixa: A Favorecido: ODONTEK EQUIPAMENTOS ODONTOLOGICOS LTDA. - ME Portador : BANCO DO BRASIL S/A Motivo : POR FALTA DE DEVOLUCAO E PAGAMENTO

MICHELE FREITAS DA SILVA PINTO C.P.F. 054.298.009-61 BR.277 KM 531 Guaraniacu PR CHEQUE-FISICA Pagar ate: 11/03/2014 Apontamento: 5648 Data do apontamento: 17/02/2014 Numero: 000080 Vcto: C/Apres. Valor faixa: A Favorecido: LOJAO TOTAL UTILIDADES LTDA Portador : LOJAO TOTAL UTILIDADES LTDA Motivo : POR FALTA DE PAGAMENTO

ROGERIO DE OLIVEIRA C.P.F. 620.099.589-34 RUA NEREU RAMOS 2008 Q 318 LOT 03 Cascavel PR DP DE FATURA P/ INDICACAO - FISICA Pagar ate: 11/03/2014 Apontamento: 7184 Data do apontamento: 06/03/2014 Numero: 17213 2 Vcto: 18/02/2014 Valor faixa: A Favorecido: BELLA ENXOVAIS Portador : CAIXA ECONOMICA FEDERAL S/A Motivo : POR FALTA DE DEVOLUCAO E PAGAMENTO

ROSANE MADALENA ZUCHELLI C.P.F. 639.990.809-49 R.GOLFINHO 679 Cascavel PR CEDULA DE CREDITO BANCARIO POR INDICACAO Pagar ate: 11/03/2014 Apontamento: 7203 Data do apontamento: 06/03/2014 Numero: 49982867 Vcto: A Vista Valor faixa: E Favorecido: BANCO PANAMERICANO S/A Portador : SBS CONSULTORIA EM GESTAO DE ATIVOS LTDA Motivo : POR FALTA DE PAGAMENTO

SETA SERVICOS ESPECIAIS LTDA C.N.P.J. 04.854.298/0001-58 RUA CASTRO ALVES, 2444 - CENTRO Cascavel PR DP DE FATURA POR INDICACAO-JURIDICA Pagar ate: 11/03/2014 Apontamento: 7270 Data do apontamento: 06/03/2014 Numero: 001173003 Vcto: 25/02/2014 Valor faixa: A Favorecido: IVANILDE J. MAZETTO Portador : BANCO DO BRASIL S/A Motivo : POR FALTA DE DEVOLUCAO E PAGAMENTO

SIDNEI BARBOSA C.P.F. 007.497.329-03 R FRANCISCO BARTINIK, 933 Cascavel PR DP DE FATURA P/ INDICACAO - FISICA Pagar ate: 11/03/2014 Apontamento: 7313 Data do apontamento: 06/03/2014 Numero: 0000000105 Vcto: 23/02/2014 Valor faixa: A Favorecido: HSBK BANK BRASIL S/A BANCO MULTIPLO Portador : HSBK BANK BRASIL S/A - BANCO MULTIPLO Motivo : POR FALTA DE DEVOLUCAO E PAGAMENTO

Por não ter sido possível encontrar os respectivos responsáveis, pelo presente os intimo para todos os fins de direito, de acordo com o Código de Normas, item 12.5.10 a 12.5.14, e ao mesmo os científico de que se não for atendido no prazo legal, serão lavrados os respectivos instrumentos de protesto. Afixado em: 08/03/2014 Cascavel, 07 de Março de 2014.



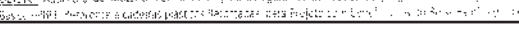

EL-1128457-E14



DECRETO Nº 077/2014

SÚMULA: Abre crédito adicional suplementar na forma de remanejamento e dá outras providências.

Flávio Aparecido Brandão, Prefeito Municipal de Iguatu, no uso de suas atribuições conferidas pela Lei Orgânica do Município e pela Lei 651/2013 artigo 6º.

DECRETA:

Art. 1º - Fica aberto ao orçamento geral do Município para o exercício financeiro de 2014, um crédito adicional suplementar na forma de remanejamento no valor de R\$ 10.908,00 (dez Mil Reais) conforme especificado abaixo:

| | | |
|--|---|----------------------|
| 03 03.001 04.122.0002.2007 0321.33933.0000.01.524 | SECRETARIA DE ADMINISTRAÇÃO DEPARTAMENTO DE ADMINISTRAÇÃO Manutenção de Desativamento de Administração Material de Consumo | R\$ 10.908,00 |
| TOTAL | | R\$ 10.908,00 |

Art. 2º - Para cancelamento do crédito adicional suplementar na forma de remanejamento aberto no artigo anterior será utilizada anulação parcial total de dotação, prevista no inciso III, parágrafo primeiro do art. 42 da Lei Federal 4.320/64, conforme segue.

| | | |
|---|--|----------------------|
| 07 07.001 26.752.001.1.2048 2090.33933.0000.01.524 | SECRETARIA DE OBRAS, VIAÇÃO E SERVIÇOS PÚBLICOS SECRETARIA DE OBRAS, VIAÇÃO E SERVIÇOS PÚBLICOS Manutenção de Frota Municipal Material de Consumo | R\$ 10.908,00 |
| TOTAL | | R\$ 10.908,00 |

Art. 3º - Este Decreto entrará em vigor a partir de sua publicação, revogadas as disposições em contrário.

Gabinete do Prefeito Municipal de Iguatu, aos 27 (sete) dias do mês de março de 2014.

FLÁVIO APARECIDO BRANDÃO
Prefeito Municipal

CI-1128473-E14



DECRETO Nº. 078/2014, DE 7 DE MARÇO DE 2014.

Cancela o Processo Licitatório na Modalidade de Pregão Presencial nº 007/2014 – Registro de Preços nº 007/2014.

FLÁVIO APARECIDO BRANDÃO, Prefeito Municipal de Iguatu, Estado do Paraná, no uso de suas atribuições legais, conferidas pela Lei Orgânica do Município, e

CONSIDERANDO, que a Administração Pública tem o poder e dever de cancelar, *ex-officio*, seus próprios atos quando constatada alguma ilegalidade, a teor do disposto no art. 49 da Lei nº 8.666/93, e da Súmula nº 473 do STF.

RESOLVE:

Art. 1º - **CANCELAR** o Pregão Presencial nº 007/2014 – Registro de Preços nº 007/2014, com fulcro no art. 49 da Lei nº 8.666/93.

Art. 2º - Publique-se e cientifique-se os interessados.

Art. 3º - Este Decreto entra em vigor a partir de sua publicação, revogadas as disposições em contrário.

Gabinete do Prefeito Municipal de Iguatu, aos 7 dias do mês de março do ano de 2014.

FLÁVIO APARECIDO BRANDÃO
Prefeito Municipal

CI-1128474-E14



DECRETO Nº. 079/2014, DE 7 DE MARÇO DE 2014.

Cancela o Processo Licitatório na Modalidade de Pregão Presencial nº 014/2014 – Registro de Preços nº 014/2014.

FLÁVIO APARECIDO BRANDÃO, Prefeito Municipal de Iguatu, Estado do Paraná, no uso de suas atribuições legais, conferidas pela Lei Orgânica do Município, e

CONSIDERANDO, que a Administração Pública tem o poder e dever de cancelar, *ex-officio*, seus próprios atos quando constatada alguma ilegalidade, a teor do disposto no art. 49 da Lei nº 8.666/93, e da Súmula nº 473 do STF.

RESOLVE:

Art. 1º - **CANCELAR** o Pregão Presencial nº 014/2014 – Registro de Preços nº 014/2014, com fulcro no art. 49 da Lei nº 8.666/93.

Art. 2º - Publique-se e cientifique-se os interessados.

Art. 3º - Este Decreto entra em vigor a partir de sua publicação, revogadas as disposições em contrário.

Gabinete do Prefeito Municipal de Iguatu, aos 7 dias do mês de março do ano de 2014.

FLÁVIO APARECIDO BRANDÃO
Prefeito Municipal

CI-1128475-E14

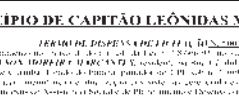

MUNICÍPIO DE CAPITÃO LEÔNIDAS MARQUES - PR

TERMINO DE DESPESA CANCELADA Nº 001/2014

Dispõe sobre o cancelamento da despesa decorrente do processo licitatório nº 001/2014, em virtude da ausência de proposta de preço, e dá outras providências.

TERMINO DE DESPESA Nº 001/2014

Dispõe sobre o cancelamento da despesa decorrente do processo licitatório nº 001/2014, em virtude da ausência de proposta de preço, e dá outras providências.

TERMINO DE DESPESA Nº 001/2014

Dispõe sobre o cancelamento da despesa decorrente do processo licitatório nº 001/2014, em virtude da ausência de proposta de preço, e dá outras providências.

CI-1128429-E14



EXTRATO DO CONTRATO Nº. 005/2014

TOMADA DE PREÇOS 011/2013

A Prefeitura Municipal de Iguatu, situada na Avenida Centenário, 500, cidade de Iguatu PR, CNPJ: 05.595.013/0001-66, a seguir denominada **CONTRATANTE**, neste ato representado por seu Prefeito Municipal, Sr. Flávio Aparecido Brandão, portador da cédula de identidade RG nº. 5.790.467-4 e CPF: 905.368.789-00, residente e domiciliado na cidade de Iguatu, Estado do Paraná, e a empresa **CONSTRUTORA CONSERG LTDA - ME**, CNPJ: 13.180.086/0001-23, localizada na Rua Recife nº. 1738 Centro, Cascavel Paraná, a seguir denominada **CONTRATADA**, representada por seu Sócio Administrador o Sr. Jardi Riedi Guilherme portador da cédula de identidade R.G. nº. 6.080.590-3 SSP PR CPF nº. 735.058.81-87, residente na Rua Marechal Deodoro, CUEP: 85.870-090, Cidade de Cascavel PR, firmam o presente Contrato de Empreitada com fundamtu na Lei Federal nº. 8.666, de 21/06/93 e suas alterações, na proposta da **CONTRATADA** conforme condições que estipulam a seguir:

OBJETO: CONTRATAÇÃO DE EMPRESA PARA A EXECUÇÃO DE SERVIÇOS DE CONSTRUÇÃO DE UNIDADE BÁSICA DE SAÚDE, 324,51 M² em alvenaria, referente à proposta Nº. 00896200000113001, conforme memorial descritivo e cronograma físico financeiro.

VALOR: R\$ 420.816,54 (quatrocentos e vinte mil, oitocentos e dezesseis reais e cinquenta e quatro centavos).

DOS RECURSOS: Dotação Orçamentária: 05.001.10.301.0003.1075 4490510000 Contas de despesa nº. 2970, 2960.

PRAZO DE VIGÊNCIA: O prazo de vigência deste contrato é 12 (doze) meses.

FORO: Comarca de Corbélia, Estado do Paraná.

Iguatu, 25 de fevereiro de 2014.

Flávio Aparecido Brandão
Prefeito Municipal

CI-1128476-E14



Município de Corbélia

ORDEN DE SERVIÇO

PREFEITURA MUNICIPAL DE CORBÉLIA
RUA AMOR PERFEITO, 1616, CENTRO - CORBÉLIA PR.
CNPJ. Nº 76.208.626/0001-02

AUTORIZAÇÃO DA (PMO):
CONTRATAÇÃO DE EMPREGADA

EXECUÇÃO: Contratação de empresa especializada para realização do Plano Municipal de Saneamento Básico do Município de Corbélia PR.

TOMADA DE PREÇO Nº 02/2014 DE 23.01.2014

CARACTERÍSTICAS TÉCNICAS: Ordem de Serviços vinculada ao processo licitatório, modalidade Tomada de Preço nº 02/2014 de 23.01.2014, Regime de execução Menor Preço global, execução do Plano Municipal de Saneamento Básico.

PRAZO DE EXECUÇÃO: 240 (duzentos e quarenta) dias corridos, contados a partir do decurso da ordem de serviços fornecida pela PMO.

DOTAÇÃO: 07.522.17.512.0100.1.005 - Ampliação da Rede de Esgoto Sanitário.

VALOR CONTRATUAL: R\$ 240.000,00 (duzentos e quarenta mil reais).

PELA PRESENTE ORDEM DE SERVIÇO, a Empresa **Planideia Planejamento e Assessoria Ltda ME**, CNPJ: 14.234.125/0001-90, Rua Vozes, 373 - Bairro Faculdade - Cascavel PR, Representada neste ato pela Sra. Rosane Duarte da Luz, RG: 7.519.830-2 SSP/PR, vencedora do Processo Licitatório modalidade Tomada de Preço nº 02/2014 de 23.01.2014, a dar início aos trabalhos de execução do projeto dentro de um prazo de até 10 dias da data da expedição desta ordem de serviço, fornecida pela PMO, Dpto. De Engenharia.

CORBÉLIA PR, 28 DE 2014.

IVANOR DAMIANO BERNARDI
Prefeito Municipal

Planideia Planejamento e Assessoria Ltda ME
CNPJ: 14.234.125/0001-90
Rua Vozes, 373 - Bairro Faculdade - Cascavel PR
Representada neste ato pela Sra. Rosane Duarte da Luz, RG: 7.519.830-2 SSP/PR.

TESTEMUNHAS:

01) **Fabrizio Takahashi** CPF: 330.722.395-71
02) **Fabrizio Takahashi** CPF: 330.722.395-71

Eng. PNC/PR **Fabrizio Takahashi**
CREAM: 112.224/6

CI1128477-E14



Município de Corbélia

PREFEITURA MUNICIPAL DE CORBÉLIA - PARANÁ
AVISO DE RESULTADO - PREGÃO PRESENCIAL Nº 14/2014 DE 20.02.2014

O Município de Corbélia PR, por meio de seu, Próprio, órgão público aos interessados o resultado do Pregão Presencial nº 14/2014, Acampado de Preços para Roteiro de Serviço 4150, 2a Corredora 305 e 1a Corredora 932, Contratação de serviços de manutenção dos ilers constantes no Edital Original, **PRAZO DE ENTREGA:** Em até 10 (dez) dias corridos a partir da solicitação do órgão licitante, após assinatura do contrato entre as partes. **PAGAMENTO:** Os pagamentos serão efetuados até 30 (trinta) dias, após a entrega da mercadoria mediante apresentação da fatura. Data da entrega: 06.03.2014 às 11h00, que teve como vencedor a empresa **ESTEIRA CASCAVEL COMERCIO DE PEÇAS LTDA - CNPJ nº: 05.389.917/0001-82 - Rua BR 305 KM 522 - Cascavel PR - 558.906-20 - RG nº: 3.276.175-2 SSP/PR, vencedor de todos os itens com o valor total de R\$ 47.516,25 (quarenta e sete mil quinhentos e dezesseis reais e vinte e cinco centavos).**

FORO: Comarca de PR - Data: 05.03.2014.

ELISANGELA REICHAM
PREGOEIRA OFICIAL

Município de Corbélia

PREFEITURA MUNICIPAL DE CORBÉLIA PR
LICITAÇÃO MODALIDADE PREGÃO PRESENCIAL Nº 14/2014 DE 20.02.2014.

Exaustão o prazo recursal, torna-se público a Homologação do procedimento licitatório em epígrafe e a adjudicação ao proponente, **LOTE Nº 01 - ESTEIRA CASCAVEL COMERCIO DE PEÇAS LTDA - CNPJ nº. 05.389.917/0001-82 - Rua BR 305 KM 522 - Cascavel PR - Roteiro de Serviço 4150, 2a Corredora 305 e 1a Corredora 932, com o valor total de R\$ 47.516,25 (quarenta e sete mil quinhentos e dezesseis reais e vinte e cinco centavos).**

FORO: Corbélia PR - PR, 06.03.2014.

IVANOR DAMIANO BERNARDI
PREFEITO MUNICIPAL

CI1128478-E14



MUNICÍPIO DE CAPITÃO LEÔNIDAS MARQUES - PR

AVISO DE LICITAÇÃO

PRAZO DE PRESENTAÇÃO DE PROPOSTA: 20/03/2014.

PRELIMINAR DO MUNICÍPIO DE CAPITÃO LEÔNIDAS MARQUES: Fica de conhecimento de todos os interessados que o Município de Capitão Leônidas Marques, PR, por meio de seu, Próprio, órgão público, realizará o processo licitatório nº 001/2014, em virtude da ausência de proposta de preço, e dá outras providências.

OBJETO: Contratação de empresa especializada para realização do Plano Municipal de Saneamento Básico do Município de Capitão Leônidas Marques, PR.

VALOR ORÇAMENTÁRIO: R\$ 240.000,00 (duzentos e quarenta mil reais).

PRAZO DE ENTREGA: 240 (duzentos e quarenta) dias corridos, contados a partir do decurso da ordem de serviços fornecida pela PMO.

DOTAÇÃO: 07.522.17.512.0100.1.005 - Ampliação da Rede de Esgoto Sanitário.

VALOR CONTRATUAL: R\$ 240.000,00 (duzentos e quarenta mil reais).

PELA PRESENTE ORDEM DE SERVIÇO, a Empresa **Planideia Planejamento e Assessoria Ltda ME**, CNPJ: 14.234.125/0001-90, Rua Vozes, 373 - Bairro Faculdade - Cascavel PR, Representada neste ato pela Sra. Rosane Duarte da Luz, RG: 7.519.830-2 SSP/PR, vencedora do Processo Licitatório modalidade Tomada de Preço nº 02/2014 de 23.01.2014, a dar início aos trabalhos de execução do projeto dentro de um prazo de até 10 dias da data da expedição desta ordem de serviço, fornecida pela PMO, Dpto. De Engenharia.

CORBÉLIA PR, 28 DE 2014.

IVANOR DAMIANO BERNARDI
Prefeito Municipal

CI-1128430-E14



Município de Corbélia

PROCESSO ADMINISTRATIVO Nº 14/2014

MODALIDADE: LICITAÇÃO Nº 02/2014 DE 23.01.2014

PROTÓTIPO DOS ENVELOPES: ALC-10/11/12/13/14/15/16/17/18/19/20/21/22/23/24/25/26/27/28/29/30/31/32/33/34/35/36/37/38/39/40/41/42/43/44/45/46/47/48/49/50/51/52/53/54/55/56/57/58/59/60/61/62/63/64/65/66/67/68/69/70/71/72/73/74/75/76/77/78/79/80/81/82/83/84/85/86/87/88/89/90/91/92/93/94/95/96/97/98/99/100/101/102/103/104/105/106/107/108/109/110/111/112/113/114/115/116/117/118/119/120/121/122/123/124/125/126/127/128/129/130/131/132/133/134/135/136/137/138/139/140/141/142/143/144/145/146/147/148/149/150/151/152/153/154/155/156/157/158/159/160/161/162/163/164/165/166/167/168/169/170/171/172/173/174/175/176/177/178/179/180/181/182/183/184/185/186/187/188/189/190/191/192/193/194/195/196/197/198/199/200/201/202/203/204/205/206/207/208/209/210/211/212/213/214/215/216/217/218/219/220/221/222/223/224/225/226/227/228/229/230/231/232/233/234/235/236/237/238/239/240/241/242/243/244/245/246/247/248/249/250/251/252/253/254/255/256/257/258/259/260/261/262/263/264/265/266/267/268/269/270/271/272/273/274/275/276/277/278/279/280/281/282/283/284/285/286/287/288/289/290/291/292/293/294/295/296/297/298/299/300/301/302/303/304/305/306/307/308/309/310/311/312/313/314/315/316/317/318/319/320/321/322/323/324/325/326/327/328/329/330/331/332/333/334/335/336/337/338/339/340/341/342/343/344/345/346/347/348/349/350/351/352/353/354/355/356/357/358/359/360/361/362/363/364/365/366/367/368/369/370/371/372/373/374/375/376/377/378/379/380/381/382/383/384/385/386/387/388/389/390/391/392/393/394/395/396/397/398/399/400/401/402/403/404/405/406/407/408/409/410/411/412/413/414/415/416/417/418/419/420/421/422/423/424/425/426/427/428/429/430/431/432/433/434/435/436/437/438/439/440/441/442/443/444/445/446/447/448/449/450/451/452/453/454/455/456/457/458/459/460/461/462/463/464/465/466/467/468/469/470/471/472/473/474/475/476/477/478/479/480/481/482/483/484/485/486/487/488/489/490/491/492/493/494/495/496/497/498/499/500/501/502/503/504/505/506/507/508/509/510/511/512/513/514/515/516/517/518/519/520/521/522/523/524/525/526/527/528/529/530/531/532/533/534/535/536/537/538/539/540/541/542/543/544/545/546/547/548/549/550/551/552/553/554/555/556/557/558/559/560/561/562/563/564/565/566/567/568/569/570/571/572/573/574/575/576/577/578/579/580/581/582/583/584/585/586/587/588/589/590/591/592/593/594/595/596/597/598/599/600/601/602/603/604/605/606/607/608/609/610/611/612/613/614/615/616/617/618/619/620/621/622/623/624/625/626/627/628/629/630/631/632/633/634/635/636/637/638/639/640/641/642/643/644/645/646/647/648/649/650/651/652/653/654/655/656/657/658/659/660/661/662/663/664/665/666/667/668/669/670/671/672/673/674/675/676/677/678/679/680/681/682/683/684/685/686/687/688/689/690/691/692/693/694/695/696/697/698/699/700/701/702/703/704/705/706/707/708/709/710/711/712/713/714/715/716/717/718/719/720/721/722/723/724/725/726/727/728/729/730/731/732/733/734/735/736/737/738/739/740/741/742/743/744/745/746/747/748/749/750/751/752/753/754/755/756/757/758/759/760/761/762/763/764/765/766/767/768/769/770/771/772/773/774/775/776/777/778/779/780/781/782/783/784/785/786/787/788/789/790/791/792/793/794/795/796/797/798/799/800/801/802/803/804/805/806/807/808/809/810/811/812/813/814/815/816/817/818/819/820/821/822/823/824/825/826/827/828/829/830/831/832/833/834/835/836/837/838/839/840/841/842/843/844/845/846/847/848/849/850/851/852/853/854/855/856/857/858/859/860/861/862/863/864/865/866/867/868/869/870/871/872/873/874/875/876/877/878/879/880/881/882/883/884/885/886/887/888/889/890/891/892/893/894/895/896/897/898/899/900/901/902/903/904/905/906/907/908/909/910/911/912/913/914/915/916/917/918/919/920/921/922/923/924/925/926/927/928/929/930/931/932/933/934/935/936/937/938/939/940/941/942/943/944/945/946/947/948/949/950/951/952/953/954/955/956/957/958/959/960/961/962/963/964/965/966/967/968/969/970/971/972/973/974/975/976/977/978/979/980/981/982/983/984/985/986/987/988/989/990/991/992/993/994/995/996/997/998/999/1000/1001/1002/1003/1004/1005/1006/1007/1008/1009/1010/1011/1012/1013/1014/1015/1016/1017/1018/1019/1020/1021/1022/1023/1024/1025/1026/1027/1028/1029/1030/1031/1032/1033/1034/1035/1036/1037/1038/1039/1040/1041/1042/1043/1044/1045/1046/1047/1048/1049/1050/1051/1052/1053/1054/1055/1056/1057/1058/1059/1060/1061/1062/1063/1064/1065/1066/1067/1068/1069/1070/1071/1072/1073/1074/1075/1076/1077/1078/1079/1080/1081/1082/1083/1084/1085/1086/1087/1088/1089/1090/1091/1092/1093/1094/1095/1096/1097/1098/1099/1100/1101/1102/1103/1104/1105/1106/1107/1108/1109/1110/1111/1112/1113/1114/1115/1116/1117/1118/1119/1120/1121/1122/1123/1124/1125/1126/1127/1128/1129/1130/1131/1132/1133/1134/1135/1136/1137/1138/1139/1140/1141/1142/1143/1144/1145/1146/1147/1148/1149/1150/1151/1152/1153/1154/1155/1156/1157/1158/1159/1160/1161/1162/1163/1164/1165/1166/1167/1168/1169/1170/1171/1172/1173/1174/1175/1176/1177/1178/1179/1180/1181/1182/1183/1184/1185/1186/1187/1188/1189/1190/1191/1192/1193/1194/1195/1196/1197/1198/1199/1200/1201/1202/1203/1204/1205/1206/1207/1208/1209/1210/1211/1212/1213/1214/1215/1216/1217/1218/1219/1220/1221/1222/1223/1224/1225/1226/1227/1228/1229/1230/1231/1232/1233/1234/1235/1236/1237/1238/1239/1240/1241/1242/1243/1244/1245/1246/1247/1248/1249/1250/1251/1252/1253/1254/1255/1256/1257/1258/1259/1260/1261/1262/1263/1264/1265/1266/1267/1268/1269/1270/1271/1272/1273/1274/1275/1276/1277/1278/1279/1280/1281/1282/1283/1284/1285/1286/1287/1288/1289/1290/1291/1292/1293/1294/1295/1296/1297/1298/1299/1300/1301/1302/1303/1304/1305/1306/1307/1308/1309/1310/1311/1312/1313/1314/1315/1316/1317/1318/1319/1320/1321/1322/1323/1324/1325/1326/1327/1328/1329/1330/1331/1332/1333/1334/1335/1336/1337/1338/1339/1340/1341/1342/1343/1344/1345/1346/1347/1348/1349/1350/1351/1352/1353/1354/1355/1356/1357/1358/1359/1360/1361/1362/1363/1364/1365/1366/1367/1368/1369/1370/1371/1372/1373/1374/1375/1376/1377/1378/1379/1380/1381/1382/1383/1384/1385/1386/1387/1388/1389/1390/1391/1392/1393/1394/1395/1396/1397/1398/1399/1400/1401/1402/1403/1404/1405/1406/1407/1408/1409/1410/1411/1412/1413/1414/1415/1416/1417/1418/1419/1420/1421/1422/1423/1424/1425/1426/1427/1428/1429/1430/1431/1432/1433/1434/1435/1436/1437/1438/1439/1440/1441/1442/1443/1444/1445/1446/1447/1448/1449/1450/1451/1452/1453/1454/1455/1456/1457/1458/1459/1460/1461/1462/1463/1464/1465/1466/1467/1468/1469/1470/1471/1472/1473/1474/1475/1476/1477/1478/1479/1480/1481/1482/1483/1484/1485/1486/1487/1488/1489/1490/1491/1492/1493/1494/1495/1496/1497/1498/1499/1500/1501/1502/1503/1504/1505/1506/1507/1508/1509/1510/1511/1512/1513/1514/1515/1516/1517/1518/1519/1520/1521/1522/1523/1524/1525/1526/1527/1528/1529/1530/1531/1532/1533/1534/1535/1536/1537/1538/1539/1540/1541/1542/1543/1544/1545/1546/1547/1548/1549/1550/1551/1552/1553/1554/1555/1556/1557/1558/1559/1560/1561/1562/1563/1564/1565/1



MUNICÍPIO DE Braganey
Estado do Paraná
Av. Arthur Pereira, 860 - Centro - Braganey/Pr - CEP 85.430-000 - Fone/Fax: (45) 3245-1235
E-mail: adm@braganey.pr.gov.br - CNPJ-MF 78.121.902/0001-73

ENTRATO DE CONTRATO

| | |
|--------------------|--|
| Contratado | 12.2014 - 02/3/2014 |
| Contratante | Município de Braganey |
| Contratado | PEREIRA, Carlos Roberto |
| Objeto | Contratação de Empresa Especializada no fornecimento de permutas para famílias, mediante verificação dos dados, incluindo, destinados ao Centro de Educação Infantil Raulo Moura e ao Colégio da Prefeitura. |
| Valor Total | R\$ 2.553,00 (dois mil e quinhentos e cinquenta e três reais e cinquenta e três centavos). |
| Vigência | 08/03/2014 a 05/06/2014 |
| Data de Assinatura | 05/03/2014 |

CI1128419-14

TERMO DE INEXIGIBILIDADE DE LICITAÇÃO Nº 002/2014
PROCESSO Nº 030/2014.
ART. 26, II – Lei 8666/93.

TORNA PÚBLICO a INEXIGIBILIDADE DE LICITAÇÃO em favor da empresa **ALFA MULTICURSOS E SOLUÇÕES TÉCNICAS EIRELI - ME**, com sede administrativa a Rua Major Hipólito, nº 622 - Centro, na cidade de Santa Tereza do Oeste, Estado do Paraná, inscrita no CNPJ sob o nº 19.239.087/0001-82, no valor de R\$ 4.200,00 (Quatro mil e duzentos reais) mensais, para Prestação de serviços de Cursos Livres de Capacitação e Qualificação Profissional para o ano de 2014, de acordo com as condições e especificações constantes do presente edital.

Santa Tereza do Oeste, 06 de Março de 2014.

Amarildo Rigolin.
Prefeito Municipal

CI1128496-E14

MUNICÍPIO DE CAPITÃO LEÔNIDAS MARQUES - PR

TERMO DE INEXIGIBILIDADE DE LICITAÇÃO Nº 002/2014

De acordo com o Edital de Licitação nº 002/2014, publicado no Diário Oficial do Município de Capitão Leônidas Marques, em 28/02/2014, para contratação de empresa especializada em prestação de serviços de manutenção de equipamentos eletrônicos, a empresa **PROFESSOR DANIEL MARQUES**, inscrita no CNPJ nº 19.239.087/0001-82, foi selecionada para a execução dos serviços.

ENTRATO DE CONTRATO Nº 002/2014

RATIFICAÇÃO

CONTRATO Nº 002/2014, celebrado entre o Município de Capitão Leônidas Marques e a empresa **PROFESSOR DANIEL MARQUES**, inscrita no CNPJ nº 19.239.087/0001-82, para prestação de serviços de manutenção de equipamentos eletrônicos, com o valor de R\$ 4.200,00 (Quatro mil e duzentos reais) mensais, para o ano de 2014.

CI-1128431-E14

PROFESSOR DANIEL MARQUES

CPF: 012.123.456-78
Endereço: Rua Major Hipólito, nº 622 - Centro, Santa Tereza do Oeste, PR - CEP 85.430-000
Fone: (45) 3245-1235
E-mail: daniel@professor.com.br



Município de Lindoeste
E-mail: licitacao@lindoeste.com.br
Av. Marechal Cândido Rondon, 370 - Telefax: (45) 3237-0008
CEP 85826-000 - LINDOESTE - PARANÁ

CNPJ: 06.883.515/0001-92

ENTRATO DE CONTRATO Nº 002/2014

CONTRATO Nº 002/2014, celebrado entre o Município de Lindoeste e a empresa **PROFESSOR DANIEL MARQUES**, inscrita no CNPJ nº 19.239.087/0001-82, para prestação de serviços de manutenção de equipamentos eletrônicos, com o valor de R\$ 4.200,00 (Quatro mil e duzentos reais) mensais, para o ano de 2014.

CI1128432-14



2 REVISTAS POR APENAS R\$ 2,50

Ana Maria

As melhores chapinhas do mercado

A VERDADE SOBRE A DIETA DO GLÚTEN

EXCLUSIVO! Confira a avaliação da Proteste sobre as chapinhas do mercado

E MAIS: Será que a dieta do glúten funciona mesmo?

Já nas bancas e nos supermercados!

EDITORIA Abril

Em AnaMaria desta semana:

EXCLUSIVO! Confira a avaliação da Proteste sobre as chapinhas do mercado

E MAIS: Será que a dieta do glúten funciona mesmo?

Já nas bancas e nos supermercados!



WOOD'S®
CASCAVEL

SEX.14.MAR

HENRIQUE & JULIANO

“TÁ NAMORANDO E ME QUERENDO”
“RECAÍDAS” • “SEPARA, NAMORA”
“NÃO TÔ VALENDO NADA”
“MISTURA LOUCA” • “VEM NOVINHA”

Av. Brasil, 7456 | Centro | CASCAVEL | 45 3096-5777 | contatocvel@woodsbar.com.br | www.woodsbar.com.br

SHOPPING WEST SIDE

SEU NEGÓCIO NO SHOPPING WEST SIDE
INFORMAÇÕES 45 3227 5757

- **PRAÇA DE ALIMENTAÇÃO**
- **2 SALAS DE CINEMA**
- **PARQUE INDOOR**
- **ACADEMIA**
- **SERVIÇOS**
- **BOLICHE**
- **LOJAS**



AV. BRASIL, 2962 / CASCAVEL – PARANÁ

WWW.SHOPPINGWESTSIDE.COM.BR

SÓ A LINHA HYUNDAI HB20 TEM A MAIS COMPLETA CENTRAL MULTIMÍDIA COM NAVEGAÇÃO GPS E TELA TOUCH DE 7"



**AVALIE SEU
USADO COMO
ENTRADA**

**ACEITAMOS CRÉDITO
DE CONSÓRCIO**

**CONSULTE-NOS
PARA TAXAS
ESPECIAIS**

VERSÕES A PARTIR DE

34.615,00
R\$

VENHA FAZER UM TEST DRIVE



NEW
THINKING.
NEW
POSSIBILITIES.

VERSÕES A PARTIR DE

40.630,00
R\$

VENHA FAZER UM TEST DRIVE



**Motivos
para comprar
um Hyundai
HB20**

QUALIDADE VENCEDORA



CONFIANÇA



GARANTIA DE FÁBRICA DE 5 ANOS
Consulte condições.

SLAVEL
Qualidade sempre

CASCADEL Av. Brasil, 1.160
Jardim Gramado
(45) 3333.9999

TOLEDO Av. Parigot de Souza, 2.470
(45) 3378.4500



Hyundai Motor Brasil
www.hyundai.com.br
Todos os direitos reservados. Copyright
2013 Hyundai Motor Brasil

www.youtube.com/HyundaiBR
www.facebook.com/HyundaiBr

O veículo Hyundai Hb20 foi eleito o carro do ano 2013 pela Revista Auto Esporte, o melhor hatch de 2013 pela Revista Car and Driver, o melhor hatch de 2013 pela Agência Auto Press, o melhor hatch de 2013 pela Revista Carro (por meio da votação dos seus leitores), o melhor hatch pequeno de 2013 pela Revista Motor Show, o melhor veículo leve de 2013 pelo Prêmio Rei - Reconhecimento à Excelência e Inovação - da Revista Automotive Business e o melhor hatch compacto de entrada (até R\$ 35.000,00) de 2013 pelo Jornal do Carro. O veículo Hyundai HB20S 1.6L Comfort Style Automático foi eleito a melhor compra de 2013 pela Revista Quatro Rodas (veículo 0km entre R\$ 40.000,00 e R\$ 50.000,00). O veículo Hyundai HB20S foi eleito o melhor sedã compacto de entrada de 2013 pelo Jornal do Carro. A Hyundai Motor Brasil foi eleita a Empresa do Ano pelo Prêmio REI - Reconhecimento à Excelência e Inovação - da Revista Automotive Business. Garantia Hyundai 5 anos. Uso particular: garantia de 5 anos, sem limite de quilometragem. Uso comercial: garantia de 5 anos, ou 10.000 km, o que ocorrer primeiro. Termos e condições de Garantia Hyundai estão estabelecidos no Manual de Garantia do veículo, assim como no Manual do Proprietário. A linha de veículos Hyundai Hb20 está em conformidade com o Programa de Controle de Poluição do Ar por Veículos Automotores - PROCONVE. Preserve a vida. Use o cinto de segurança. As imagens dos veículos e de seus itens são meramente ilustrativas. Para mais informações acesse o site www.hyundai.com.br ou ligue para o Call Center Hyundai Motor Brasil: 0800-7703355. O preço anunciado de R\$ 34.615,00 à vista refere-se ao Hb20 1.0 Hatch mod. Confort com pintura lisa ano/mod. 2013/2014 para pedidos com entrega programada até 60 dias.