

COMO ESTADO PAROU DE COBRIR DÉFICIT, CREDITORES JÁ INTERROMPEM FORNECIMENTO

Ferroeste já acumula R\$ 100 mi em prejuízo

A Ferroeste tem andado fora dos trilhos. E não é de hoje. Operando no vermelho há anos, a empresa acumula R\$ 100 milhões de prejuízo. O furo no caixa, estampado nos balanços anuais, afeta principalmente a manutenção da estrutura, que tem menor produtividade e gasta mais do que as locomotivas mais modernas. Com esse e outros problemas, como o próprio gargalo em Guarapuava e o boicote da Rumo, a Ferroeste viu sua última esperança esmorecer. É que o decreto que passa a ferrovia para debaixo da "asa" do governo, que poderia começar a injetar recursos para investimentos, está suspenso para análise do novo governo. **| Oeste 7**



ALITON SANTOS



Assessores confessam que devolvem salário para vereador

| Política 3

DENGUE

Casos disparam e Vigilância estuda medidas emergenciais

| Oeste 6

BARBÁRIE

Filhos contam como o pai abusou deles durante anos

| Oeste 8

CUSTO DE VIDA

Feijão puxa alta da cesta básica em fevereiro

| Oeste 6



ASSESSORIA TEC

1ª decisão do Paranaense

Coritiba e Toledo entram em campo neste domingo para a disputa da primeira final do Paranaense de Futebol. Eles brigam pela Taça Barcímio Sicupira Júnior, a primeira fase da competição. Quem ganhar, já está com um pé na final do campeonato. **| Esportes 14**

UNIVERSIDADE PARANAENSE
> VESTIBULAR
UNIPAR
2019

> Seu futuro é aqui

MÓDULO II CONTINUADO

> INSCRIÇÕES ABERTAS:
GRADUAÇÃO PRESENCIAL E
SEMIPRESENCIAL
0800 601 4031

> PROVAS: 28/02/2019 ÀS 19H30

www.unipar.br



expediente

DESDE 15 DE MAIO DE 1976

O Paraná

Jornal de Fato

Direção-Geral
Clarice RomanDiretor
Jadir Zimmermann
diretor@oparana.com.brEditora-chefe
Carla Hachmann
editoria@oparana.com.br
www.oparana.com.brJornal Oparana S/A CNPJ: 21.819.026/0001-36 Matriz
Jornal Oparana S/A CNPJ: 21.819.026/0002-17 FilialRedação, administração, publicidade e oficinas
Rua Pernambuco, 1.600 - Cascavel - PR CEP 85.810-021 - Caixa Postal 761
Telefone Central (45) 3321-1000 Fax (45) 3321-1020Emails
redacao@oparana.com.br
comercial@oparana.com.br
assinaturas@oparana.com.br

REPRESENTANTES NACIONAIS

Curitiba / São Paulo / Merconet
(41) 3079-4666Brasília, Florianópolis/Central
(61) 3323-4701 / (48) 3216-0600
Porto Alegre/Expansão Brasil
(51) 3340-1408

Editorial

Um país sem estatísticas

Não é de hoje que o sistema de estatísticas do Brasil é bastante precário. E há anos parece em nada avançar. Levamos meses, às vezes anos, para conseguir analisar números que são fundamentais para a tomada de decisões. Uma razão inclusive da evidente falta de planejamento adequado por todo o País, incluindo estados e municípios, que desconhecem sua realidade.

Ameaçado pela falta de recursos, a proposta agora é fazer o Censo Demográfico 2020 "nas coxas". "Se perguntar demais você vai acabar descobrindo coisas que nem queria saber. Sejam os espartanos, façamos as coisas mais compactas e vamos tentar de toda forma ajudar", disse o ministro da Economia, Paulo Guedes, tentando convencer o IBGE para fazer umas "três perguntas".

E, neste início de governo, algumas plataformas também foram mudadas e os números sumiram. Ou estão tão bem guardados que ninguém os viu ainda. Exemplo são os dados do Caged, único indicador disponível mensalmente

para ter uma noção da geração de empregos no País. Ele traz as contratações e as demissões formais. Tradicionalmente divulgado até o dia 20 do mês seguinte, ninguém tem notícias dos números deste ano ainda.

Verdade que boa parte das pessoas odeia contas e, em consequência, passou a odiar números. Mas não existe gestão eficiente sem saber analisar e entender os números. Imagine uma empresa que precisa tomar uma decisão mas não sabe quantos funcionários tem, quanto produz, seu faturamento mensal, nem mesmo quanto deve.

Políticas públicas devem ser formuladas a partir de estatísticas sérias, embasadas em levantamentos de confiança. Eles ajudam a direcionar as ações e evitar o que acontece com tanta frequência neste País: jogar dinheiro fora.

Ou seja, um governo que quer tanto cortar gastos e economizar, a melhor alternativa é tomar todas as decisões em cima de dados certos. Sem estatísticas, não existe gestão eficiente.

1977, 1978, 1979, 1980, 1981, 192, 1983, 1984, 1985, 1986, 1987,
TÚNEL DO TEMPO

2 de março de 1995

Após muita folia e animação excessiva no Carnaval de Cascavel, a polícia prendeu 60 foliões pelo uso de lança-perfume, brigas, embriaguez e vandalismo. No período, três carros e uma moto foram furtados e foi registrado um arrombamento e um homicídio. Nas estradas da região aconteceram 17 acidentes com uma vítima fatal. A Avenida Brasil recebeu 30 mil pessoas em quatro noites de festa.

O que está por trás da educação domiciliar no Brasil

Edson D'Addio

Uma das 35 metas prioritárias para os 100 primeiros dias do governo de Jair Bolsonaro é regulamentar a educação domiciliar. O tema, que está sob responsabilidade do Ministério da Mulher, Família e Direitos Humanos, é tratado em uma medida provisória (MP).

A previsão inicial era a de que o texto seria divulgado até 15 de fevereiro, mas o governo federal adiou devido à densidade e à relevância do tema.

Não há uma nova data de referência, no entanto, sabe-se que após publicação em Diário Oficial da União, a MP ganhará força de lei, embora deva passar pela aprovação do Congresso para se transformar em lei definitiva.

Esse modelo educacional já é utilizado no Brasil por 7.500 famílias, de acordo com a Aned (Associação Nacional de Ensino Domiciliar). O assunto é polêmico e, para entendê-lo de maneira mais profunda, é preciso fazer algumas reflexões, que extrapolam o aspecto legal.

Um dos pontos centrais está relacionado à socialização da criança. Críticos desse modelo educacional - incluindo o Mieib (Movimento Interfóruns de Educação Infantil do Brasil) - argumentam

que ele limita o convívio da criança com outros de sua idade ou até mesmo de faixas etárias diferentes. Seria a privação de um convívio social mais amplo e mais rico em experiências. Em poucas palavras, representaria o risco de criar a criança numa espécie de bolha.

Para os defensores do chamado "homeschooling", porém, essa socialização poderia ser facilmente trabalhada em outros grupos de convivência, como em clubes e em outros momentos que não a educação formal.

O responsável pela educação é outro item de reflexão. Afinal, nem sempre o pai, a mãe ou a pessoa que se prontifica em fazer essa educação domiciliar tem a preparação, o olhar acadêmico ou o conhecimento teórico e mesmo prático para enxergar as melhores perspectivas, a melhor forma de trabalhar com aquela criança ou aquele jovem, de modo a desenvolver todas as suas potencialidades. Por não ser profissional da área, em muitos casos, o responsável por essa educação simplesmente faz pela intuição, sem estudo, o que pode prejudicar o desenvolvimento do educando, limitando as experiências necessárias para seu enriquecimento e formação.

Nesse sentido, deve-se ainda destacar que, muito além dos aspectos legais, a nossa cultura é bem diferente da norte-americana, onde o "homeschooling" é amplamente difundido

gais, a nossa cultura é bem diferente da norte-americana, onde o "homeschooling" é amplamente difundido. Por lá, existe a cultura de criação do filho para mundo. Os jovens saem de casa para fazer faculdade e muitos já trabalham enquanto moram com os pais, passam grande parte dessa fase longe de casa. Aqui, ainda temos o hábito de dar mais acolhimento, o jovem fica por mais tempo debaixo da asa dos pais, o que pode representar um ponto negativo para a educação domiciliar.

Há, contudo, quem use o mesmo quesito como favorável para a educação domiciliar, no sentido de que esse acolhimento justamente permitiria a personalização da educação, de acordo com as necessidades da criança e com os valores da própria família. Os responsáveis pelo educando também conseguiriam ficar muito mais atentos ao desenvolvimento das habilidades de suas crianças, em razão desse acompanhamento bem próximo, totalmente individualizado.

Nesse ponto, porém, também se faz necessário destacar a realidade de grande parte das famílias brasileiras. Afinal, é preciso muito tempo e dedicação. Não adianta a família ser formada por pessoas que trabalham fora durante todo o dia para tentar dar conta do processo

educacional durante a noite, naqueles poucos momentos com o filho. Se não houver a presença consciente da responsabilidade, o desenvolvimento educacional poderá ser prejudicado.

O conteúdo, por fim, é o último ponto de reflexão. No formato da educação brasileira, há exigência do desenvolvimento pedagógico de acordo com material e base curricular específicas para cada etapa escolar. Em casa, como aconteceria esse desenvolvimento? Seria preciso algum tipo de acompanhamento do desenvolvimento da criança, de modo que garantisse que ele acontecesse de forma semelhante ao que acontece na educação tradicional, dada em uma instituição de ensino.

Por esses fatores se percebe toda a complexidade do assunto. Enquanto as leis não ditam as novas formas de educar, a única até então legalmente reconhecida é a formal, dada dentro das instituições de ensino públicas e privadas do País.

A elas cabe a parceria com a família no trabalho para o desenvolvimento do conteúdo pedagógico e social, que possibilite a cada criança, a cada jovem, formar-se cidadão atuante e consciente de seu papel na sociedade.

Edson D'Addio é educador e diretor pedagógico do Colégio Palmares, de São Paulo

Esse modelo educacional já é utilizado no Brasil por 7.500 famílias (...) O assunto é polêmico e, para entendê-lo de maneira mais profunda, é preciso fazer algumas reflexões, que extrapolam o aspecto legal

Deve-se ainda destacar que, muito além dos aspectos legais, a nossa cultura é bem diferente da norte-americana, onde o "homeschooling" é amplamente difundido

É necessário destacar a realidade de grande parte das famílias brasileiras. Afinal, é preciso muito tempo e dedicação. (...) Se não houver a presença consciente da responsabilidade, o desenvolvimento educacional poderá ser prejudicado

falecimentos

- MARLENE S. BERALDI RICCI (62)
- GENI MARIA SACKSER (69)
- DARCI A. DE VARGAS (68)

Óbitos registrados ontem, até as 17h, pela Acesc, em Cascavel

Caso Damasceno

Assessores confessam
devolução de salários

Cascavel - A sessão que ouviu as testemunhas do vereador cascavelense Damasceno Júnior (PSDC) surpreendeu a todos. Inclusive o investigado. Em depoimento à Comissão de Ética, eles confessaram que também devolvem parte do salário ao vereador, até hoje.

Autora da denúncia, Ednéia dos Santos Silva repetiu em depoimento que devolveu parte do salário e que esse dinheiro usado para pagar parcelas de um Corolla do vereador. O carro foi adquirido em julho de 2017 por R\$ 32,9 mil e Neia usava R\$ 1.246 do próprio salário para pagar a parcela do veículo do parlamentar. O caso veio à tona em novembro do ano passado, quando ela foi exonerada porque não concordava em continuar devolvendo parte do salário.

Na audiência, que durou pouco mais de três horas, o auge foi o depoimento da atual assessora do parlamentar e que havia sido convocada pela defesa do vereador. Talita de Menezes confirmou que ainda devolve R\$ 2,5 mil do salário de R\$ 4.795. “Desde o primeiro dia eu devolvo”, declarou a assessora que calou o plenário.

A surpresa foi tão grande que até os integrantes da Comissão se calaram e, em vez de pedir detalhes, como era devolvido o dinheiro, se havia

comprovantes, se foi houve transferência bancária, eles resolveram que não havia mais perguntas e a dispensaram. Talita está nomeada desde 22 de agosto de 2018.

AMEAÇA DE MORTE

O ex-assessor Pascoal Gomes dos Santos apresentou uma carta com ameaça de morte deixada pela manhã no portão da sua casa. Isso não o intimidou, e ele declarou: “Apesar de eu nunca devolver meu salário, tinha conhecimento de que as demais assessoras do gabinete devolviam”.

A ex-chefe de Gabinete Sandra de Lara Patene também referendou o crime: “No primeiro pagamento, ele [Damasceno] falou comigo, para eu devolver metade... mais da metade para ajudar na política. Eu dizia que estava em situação difícil, mas ele não deixava eu ficar com todo o pagamento”. Ela disse que entregava o dinheiro diretamente ao vereador em um envelope de papel sulfite.

INTERESSADOS

O vereador Damasceno Júnior (PSDC) preferiu fazer papel de vítima de “poderosos” que estão interessados em cassar seu mandato porque está fazendo “um bom trabalho”, negou tudo, disse que seus assessores e ex-

assessores estão mentindo e insinuou que estivessem sendo ameaçados para agir contra ele.

Até mesmo a justificativa que ele teria dado para pegar o dinheiro de volta, que seria usado para o partido, apresentada pelos assessores, Damasceno negou. Disse que nunca pegou dinheiro de ninguém.

Damasceno alegou que está sendo vítima de perseguição e que os bastidores havia muitas ameaças. Provocou gargalhadas no plenário ao dizer que “tinha medo de ir parar no hospital público e matarem o vereador Damasceno Júnior”. Completando: “Você dá risada por não saberem o que acontece nos bastidores”.

Ao sair, disse: “Há deputado estadual que não se elegeram interessado na minha cassação. Não posso dar nomes... A política é uma caixinha de surpresas. Nunca fiz acordos”.

● JOSIMAR BAGATOLI



PASSE O LEITOR DE QR CODE PARA MAIS DETALHES DOS DEPOIMENTOS E ASSISTIR À ÍNTEGRA DA SESSÃO

Reforma administrativa cria mais cargos

Curitiba - A Reforma Administrativa proposta pelo Governo Ratinho tem encontrado algumas resistências na Assembleia Legislativa do Paraná. Deputados estaduais apontaram uma série de furos na principal peça da campanha do candidato do PSD. Seriam inconsistências na legislação, nas estruturas das pastas e dúvidas sobre a real redução de cargos e custos. Esses e vários outros questionamentos levaram parlamentares a procurar o líder do Governo, Hussein Bakri, que anunciou que o Executivo já prepara um substitutivo geral.

Um dos estudos que chegaram às mãos de Bakri foi feito pelo deputado de primeiro mandato Soldado Fruet. O parlamentar de Foz do Iguaçu apresentou um levantamento minucioso, com dados e informações do Portal da Transparência e da legislação, comparando os cargos em comissão, funções gratificadas e salários atuais com o quadro proposto na reforma administrativa. “O resultado é preocupante”, diz ele.

Segundo ele, há de fato a redução de 21 secretarias para 15 secretarias, porém há ampliação dos cargos AE1 (R\$ 23,6 mil), que possuem salários iguais aos de secretários, de oito para nove.

Serão criadas 12 superintendências com salários de R\$ 22 mil, cargos que não existem hoje. A reforma estabelece ainda 17 diretorias gerais com salários de R\$ 18,5 mil, muito superiores aos vencimentos atuais (R\$ 12,6 mil).

Outra novidade da reforma são os cargos DD1, que não existem hoje em dia. Serão 21 diretorias com salários de R\$ 15 mil. Em contrapartida, há redução de 25 cargos DAS1 (R\$ 10,9 mil), só que esses serão compensados com a criação de 82 DAS2 (R\$ 9,6 mil).

Pelo levantamento do Soldado Fruet, realizado apenas cruzando informações de cargos em comissão e funções gratificadas, a reforma administrativa da forma proposta aumenta em mais de R\$ 10 milhões por ano os gastos com salários de servidores.



PASSE O LEITOR DE QR CODE PARA TER ACESSO AO ESTUDO SOBRE A REFORMA

Edgar e Gorski
condenados

A Justiça condenou o ex-prefeito de Cascavel Edgar Bueno e o ex-secretário de Obras Paulo Gorski por improbidade administrativa. A ação foi movida pelo Ministério Público e trata de um convênio de cooperação firmado em 2010 com uma empresa para realização de obras de infraestrutura. A Justiça entendeu que o convênio deveria ter sido aprovado pela Câmara de Vereadores, mas não foi. E que não havia interesse público para o convênio. Por conta disso, ambos devem devolver R\$ 1.16.435,09 aos cofres municipais. O julgamento é de primeira instância. Ainda cabe recurso.

Informe
da redação

editoria e colaboradores

Cascavel sob nova direção

A partir da semana que vem, Cascavel estará “sob nova direção”. O prefeito Leonaldo Paranhos tira 15 dias de férias e em seu lugar assume Alécio Espínola, que no fim da tarde de sexta-feira transmitiu a presidência da Câmara para o vice-presidente, vereador Roberto Parra (foto). Paranhos volta dia 8 de março. Ele deve passar o cargo para Alécio na segunda-feira, às 8h30.



Críticas

O pedido de férias de Paranhos rendeu muitas críticas durante a semana. Isso porque, embora ele tenha dito que essas férias estavam agendadas havia tempos, ele deixou para pedir autorização da Câmara justo no dia em que o sistema do transporte coletivo estava um verdadeiro caos. Paranhos não gostou que o Jornal HojeNews divulgou sua saída, o que só piorou ante a repercussão negativa da notícia nas redes sociais. O prefeito alegou que trabalha de domingo a domingo e que também tem direito a férias. Justificou, mas não convenceu.

Sacanagem?

Talvez tenham dito por aí que a ex-assessora “sacaneou” o vereador ao denunciar que ele ficava com parte do salário; ou então que o vereador “sacaneou” a ex-funcionária exigindo que ela pagasse seu carro... Fato é que alguns membros da Comissão de Ética da Câmara de Cascavel estavam tão interessados em saber da tal “sacanagem” que perguntaram várias vezes se a ex-assessora teria tido um *affair* com o vereador. É outro tipo de sacanagem, nobre colega!

Mensalinho

O vereador Damasceno não está sozinho! Se por aqui seus assessores resolveram contar que devolvem parte do salário, a situação de Flávio Bolsonaro não tem sido diferente. Um ex-assessor acaba de admitir que dava dois terços do seu

salário a Fabrício Queiroz, que era assessor do filho do presidente.

Saúde na berlinda

Durante audiência para prestação de contas nesta semana, o prefeito Leonir dos Santos divulgou os números relativos aos investimentos na área de saúde da Prefeitura de Boa Vista, que somam R\$ 7,9 milhões. Foram investidos mais R\$ 596 mil na aquisição de equipamentos ambulatoriais, equipamento de raios-X, ônibus, micro-ônibus, ambulância e outros veículos, construção, ampliação e melhoras nos prédios públicos da Saúde.

Educação

Já na educação, a prefeitura destinou 7,8 milhões, além das reformas e das melhorias das Escolas Olavo Bilac, Nilton Ronchini e José do Patrocínio, que receberam investimentos de R\$ 700 mil; outros R\$ 418 mil foram usados para a compra de um ônibus e um micro-ônibus escolar, e aquisição de 230 jogos de carteiras e cadeiras por R\$ 71.480. “É importante que o cidadão saiba o que está se passando, de onde estão vindos os recursos e de que maneira estão sendo investidos”, explicou o prefeito Leonir dos Santos.

Serraglio na Itaipu

O ex-deputado federal Osmar Serraglio (PP) se articula para ser indicado para a Diretoria Jurídica da Itaipu. Ele fez 64.572 votos na última eleição e ficou na primeira suplência. Procurou apoio do ministro Onyx Lorenzoni (Casa Civil). A informação é de Igor Gadelha, da Crusoe.

Boca fechada!

A decisão dos gestores de calar os setores e centralizar as informações nas assessorias de comunicação é ruim para todos os lados. Perde a imprensa, que bate cabeça até chegar a quem sabe alguma coisa, perde o governo, que não consegue responder de forma clara e ágil informações importantes, e perde a sociedade, que nem sempre é informada corretamente ou em tempo hábil. É preciso bastante cuidado para não levar a pecha de “governo inútil”, que é aquele que costuma agir com mão de ferro e tenta calar todos.



Fazer

Poupança
Investimentos
Crédito
Cartões
Seguros
Consórcios
Previdência

Juntos

Somos o Sicredi e fazemos juntos todos os produtos e serviços que você quer e precisa, com taxas justas e de um jeito mais simples e próximo.

Abra uma conta com a primeira instituição financeira cooperativa do Brasil.

sicredi.com.br

Seguros intermediados pela Corretora de Seguros Sicredi. Verifique se o crédito consultado cabe no seu orçamento. Crédito sujeito à análise e aprovação. SAC Sicredi: 0800 724 7220 / Deliberação Auditivos ou de Fala: 0800 724 0525. Ouvidoria Sicredi: 0800 646 2518.



Sicredi



0800 sportage.kia

Chegou o novo Kia Sportage 2019.

Conseguimos aperfeiçoar um design que já era praticamente perfeito.

NOVAS rodas aro 19".

TAXA 0%*

SPORTAGE 2019

NOVO conjunto óptico com faróis de Led.

NOVOS faróis de neblina.

NOVO interior ainda mais sofisticado. NOVA central multimídia com tela de 8".

NOVOS para-choques.

NOVA grade.

Carregador de celular wireless. Detector de ponto cego.

KIA
The Power to Surprise.



Trânsito seguro: eu faço a diferença.

KIA Carelli

CARELLI AUTOMOTORES LTDA.
CASCAVEL: Av. Carlos Gomes, nº 1155. Fone: (45) 3324-3222.
Email: carelli@carelli.com.br
FOZ DO IGUAÇU: Marginal BR-277, nº 456. Fone: (45) 3522-4848.
Email: carellifoz@carelli.com.br

Fotos meramente ilustrativas. Kia Sportage LX (cód. P.152.89) no valor de R\$ 110.990,00. Kia Sportage EX (cód. P.263.89) no valor de R\$ 137.990,00. Kia Sportage EX (cód. P.264.89) no valor de R\$ 145.990,00. Kia Sportage EX (cód. P.265.89) no valor de R\$ 156.990,00. *Taxa de 0,0% a.m. válidas para todos os códigos de Sportage EX, com entrada mínima de 60% e saldo em 12 parcelas mensais e consecutivas, Condições válidas para Sportage EX, todos os códigos. TAC e IOF não inclusos. Sujeito a aprovação de crédito. Valores válidos para pintura sólida. Acréscimo de pintura metálica (R\$ 1.500) ou perolizada (R\$ 2.200) não inclusos. Preços válidos até 28/02/2018 ou término do estoque, o que ocorrer primeiro.



VESTIBULAR AGENDADO

CENTRO UNIVERSITÁRIO FAG

AINDA DÁ TEMPO ;)

Alguns cursos do Centro Universitário FAG e Faculdade Dom Bosco estão com vagas remanescentes. Para você, que sonha com um futuro melhor, com mais oportunidades, com uma formação integral, ainda dá tempo de ingressar no Ensino Superior. **Aproveite!**

Os interessados poderão realizar o Vestibular agendado (sem custo), na Sala do Processo Seletivo. É necessário trazer uma cópia da identidade e o documento original.

Estão dispensados do teste de seleção, os candidatos que já possuem uma graduação ou nota do ENEM.

Se você ainda não conhece nossas instituições, ou quer mais informações sobre o curso escolhido, também poderá agendar uma visita. Uma equipe de nossas Instituições terá o maior prazer em acompanhá-lo(a).

Agende a prova: Ligue **(45) 3321 3900** ou **0800 643 5678**
ou ainda, acesse **www.fag.edu.br/agendado**



**CENTRO
UNIVERSITÁRIO**

CAMPUS FAG

Av. das Torres, 500 // Bairro FAG
Cascavel // Paraná // Brasil

Alerta máximo

Dengue: expectativa é que casos dispararam até 30%

Cascavel - O novo boletim epidemiológico das doenças transmitidas pelo mosquito *Aedes aegypti* a ser divulgado na próxima terça-feira deverá revelar uma realidade ainda mais preocupante quanto aos casos de dengue na região.

No último relatório de terça-feira passada, o oeste somava 76 diagnósticos positivos da doença. Agora, a expectativa é de que já ultrapassou uma centena e acendeu a luz de alerta em praticamente todo o oeste.

Segundo o mapa da Secretaria de Estado da Saúde sobre os altos riscos de infestação do mosquito, estão em destaque os municípios de São Miguel do Iguaçu, Foz do Iguaçu, Santa Helena, Guaíra e Palotina. Em Cascavel, o risco era considerado médio, mas a situação mudou. No boletim do dia 17, o Município somava dez casos de dengue, nove autóctones e um importado, e até ontem já havia 25 casos positivos, sendo 23 autóctones, um importado e um atribuído, considerado aquele adquirido dentro do próprio Estado.

Segundo a diretora da Vigilância em Saúde de Cascavel, Beatriz Tambosi, desse total, 14 estão na mesma região: no Bairro Alto Alegre e adjacências. Por conta disso, nessa sexta-feira foi realizada uma reunião extraordinária do Comitê Municipal de Prevenção e Combate ao *Aedes aegypti* chamada pela Secretaria Municipal de Saúde. “Até dezembro tínhamos três casos de dengue. Observamos que a partir da segunda quinzena de janeiro houve um aumento de casos suspeitos notificados. Quando começaram a vir os exames, chegaram as confirmações.

Essa é uma situação que nos preocupa muito”, destacou.

FUMACÊ

Hoje não existe município no oeste que faça o fumacê, mas essa é uma medida que já está em análise pela 10ª Regional da Saúde e da Sesa. Antes dessa avaliação, ações de intensificação de combate ao mosquito e de conscientização da população estão sendo realizadas. Isso porque Cascavel possui neste momento 289 casos suspeitos da doença.

Os agentes de endemias estão se concentrando na região de elevado número de casos, já que nas últimas visitas um número expressivo de residências estava fechado. “Para isso, vamos intensificar ações na tarde do dia 2 de março, um sábado. Vamos às residências que estavam fechadas. Neste momento, os agentes passam nessas casas e deixam



Situação cada vez mais preocupante coloca região oeste de Cascavel em alerta máximo

recado pedindo para que as pessoas agendem as vistorias para quando puderem nos atender, pode ser no fim de semana, em qualquer horário”, orienta Beatriz.

Outro fator preocupante é que em todo o ciclo epidemiológico passado, 2017/2018, o Município havia registrado 28 casos de dengue.

ALERTA MÁXIMOS

Na 20ª Regional de Saúde de Toledo a situação é mais tranquila, embora dois municípios da regional estão com alerta máximo para infestação do mos-

quito: Guaíra e Palotina, além de Terra Roxa com quatro casos confirmados da doença.

A 9ª Regional de Saúde de Foz do Iguaçu tem a situação mais preocupante da região. Somente no Município de Foz já estavam confirmados 36 casos, 28 autóctones e 8 importados, mas agora já devem passar de 50.

Nos nove municípios da Regional há 45 casos, mas que devem passar de 60 nos próximos dias. Em todo o Paraná, são 354 casos autóctones e dez importados.

●JULIET MANFRIN

CHIKUNGUNYA E ZIKA VÍRUS

Dos três casos de chikungunya registrados em todo o Paraná neste período epidemiológico, dois estão no oeste: um em Foz do Iguaçu e um em Medianeira, ambos na 9ª Regional da Saúde. O único caso de zika vírus no Paraná também está na região. Ele foi confirmado em Foz.

Se recorrer, Meneghel continua fora da prisão

Cascavel - Após ter seu recurso de defesa negado no Tribunal de Justiça do Paraná, por três votos a zero, na última quinta-feira (21), Alessandro Meneghel ainda não vai para a

cadeia. Ele só deve ser preso efetivamente e começar a cumprir a sentença, agora reduzida para 29 anos e um mês de prisão, após o processo transitar em segunda instância.

Meneghel, que foi condenado pelo homicídio do policial federal Alexandre Drummond Barbosa, ocorrido em 2012, é monitorado por tornozeleira eletrônica desde que deixou a prisão com *habeas corpus*.

Em 2017 ele foi condenado a 34 anos e seis meses de prisão, mas os advogados tentavam anular o júri alegando que o réu havia sido prejudicado por uma “postura condenatória” por parte do júri.

Com a rejeição do recurso, a defesa tem dez dias para interpor novo recurso. Conforme o assistente de acusação no processo, advogado André Peixoto, somente depois de acabarem os recursos em segunda instância é que deve ser

executada a sentença e Meneghel voltar para o regime fechado. “Não tem mais jeito. Ele vai para o regime fechado. A defesa com certeza vai recorrer, mas os desembargadores votaram pela expedição da prisão e foi determinado, em juízo, que a sentença deve ser cumprida depois de se encerrarem os recursos na segunda instância”, explica.

Mas o advogado é otimista: para ele, entre apresentação de recurso, apreciação e decisão em segunda instância, Alessandro Meneghel tem pouco menos de um mês de “liberdade” e depois disso deve voltar a cumprir pena atrás das grades.

●BETHANIA DAVIES

Feijão puxa alta da cesta básica em fevereiro

Foz do Iguaçu - Um dos principais alimentos na mesa do brasileiro, o feijão foi o principal responsável pelo aumento de 1,23% no valor da cesta básica em Foz do Iguaçu em fevereiro. O preço do feijão-carioca subiu 42,4% e o do feijão-preto, 33,9%. Os dados estão no último boletim do IPC-Foz (Índice de Preços ao Consumidor), divulgado pelo Centro Cepecon (de Pesquisas Econômicas e Aplicadas), da Unila.

De acordo com o coordenador da pesquisa, Henrique Kawamura, vários fatores causaram o aumento no preço da leguminosa, como a redução da produtividade e questões climáticas. “A rentabilidade do feijão no ano passado foi baixa e alguns produtores migraram para outras culturas. Dessa forma, houve redução da produção em cerca de 21%. Além disso, o clima quente prejudicou o desenvolvimento do feijão, impactando diretamente nos preços”, explica.

Segundo Kawamura, cereais e leguminosas são itens de grande peso no orçamento familiar e qualquer aumento gera um impacto significativo no índice geral.

O levantamento também apontou aumento no preço da maioria das frutas consumidas pelos brasileiros. O preço da maçã subiu 18,7%; o do mamão, 15,8%; e o preço da banana-caturra, 6,1%. A exceção é a banana-maçã, que está 11,6% mais barata. Entre as hortaliças e as verduras, o maior aumento foi registrado no preço do repolho (36,2%), seguido pelo cheiro-verde (8,3%) e pela alface (2,1%). Entre os tubérculos, o preço da batata está 11,2% mais caro e o da cenoura, 15,4%. O tomate continua em queda, apresentando redução de 0,52%, em fevereiro.

Os ovos aumentaram 36,4%. De acordo com o Cepecon, o aumento se deve à menor oferta da proteína e ao aumento da demanda por parte dos consumidores. Entretanto, o frango reduziu 5,8% e o frango em pedaços caiu 6,5%. Já as carnes, em média, reduziram 0,58%, com destaque para costela (-9,7%), coxão mole (-7,5%), peito bovino (-4,4%) e carne de porco (-1,3%). Em contrapartida, o acém aumentou 12%; o músculo, 6,2%; e a alcatra, 6%.

Com grande peso no orçamento familiar, o preço do leite e derivados reduziu 4,4% no período. Está mais barato comprar iogurte (-11,2%), queijo (-8,6%) e leite UHT (-2%). A pesquisa completa está disponível em <http://www.cepecon.com/>.



Serviço Nacional de Aprendizagem Rural

CONTRATA

AUXILIAR ADMINISTRATIVO II

Para trabalhar em Matelândia (1 vaga)

EXIGE-SE: Experiência em rotinas administrativas, Ensino médio completo (antigo 2º grau), conhecimentos em informática, organização e bom relacionamento.

Informações: <http://www.sistemafeap.org.br/trabalhe-conosco>
O currículo pode ser cadastrado no site ou enviado pelo e-mail: recrutamento@senarpr.org.br até 06/03/2019.

Fora dos trilhos

Ferroeste acumula prejuízo de mais de R\$ 100 milhões

Cascavel - Em sua descrição, ela aparece como uma das 500 maiores empresas do Sul do País e está entre as 100 maiores do Paraná, mas a Ferroeste, que tem como maior acionista o Estado do Paraná, com detém 99% das ações, tem acumulado desde o início de 2012 mais de R\$ 1 milhão por mês em prejuízos.

O furo no caixa, estampado nos balanços anuais da empresa, já passou dos R\$ 100 milhões e o principal rombo seria com a manutenção da estrutura, bastante deteriorada, com parte dos trilhos em manutenção neste momento, inclusive, e gastos elevados com combustível, tendo em vista que as locomotivas são antigas e consomem mais do que as mais modernas.

Há ainda a aposentadoria forçada de parte delas porque não teriam mais condições de transporte. Das 14 locomotivas existentes, duas já estão completamente inutilizadas. Mas outras estão encostadas à espera de manutenção.

Outro problema que prejudica o bom andamento das finanças da ferrovia é o gargalo na descida para o Porto de Paranaguá. Com trilhos de sua concessão que chegam apenas a Guarapuava, portanto 250 quilômetros, as cargas a partir da região central do Estado ou descem para o porto de caminhão, ou ficam na dependência da concessionária que administra aquele trecho, a Rumo.

Ocorre que a relação com a Rumo é praticamente predatória, e que vem piorando após o Estado ter entrado na Justiça contra a concessionária há alguns anos alegando prejuízos à Ferroeste, cobrando dela cerca de R\$ 25 milhões em reparação das perdas. O



Sem recursos, Ferroeste não consegue ampliar escoamento de produtos

processo segue em juízo, mas desde então a condição de transporte envolvendo as duas empresas só piorou. Tanto que, no ano passado, uma reaproximação informal contribuiu para que a Ferroeste fechasse com recorde de transporte, mesmo assim, quase 4,2 milhões de toneladas abaixo do que poderia transportar.

Isso porque a ferrovia tem capacidade para escoar até 5 milhões de toneladas por ano, mas em 2018, quando obteve sua melhor marca de transporte, chegou a pouco mais de 800 mil toneladas.

SUSPENSO

Um decreto estadual assinado no fim do ano passado reacendeu a esperança da Ferroeste. Após um longo caminho de negociação com a PGE (Procuradoria-Geral do Estado), a Ferroeste foi decretada dependente do Estado, entrando em vigor dia 1º de janeiro, e, com isso, seria possível receber aportes financeiros para manutenção dos equipamentos de forma a aumentar o volume transportado.

A expectativa era de que o Estado injetasse recursos na estrada de ferro, na ordem de

R\$ 4 milhões a R\$ 5 milhões neste ano, de modo que pudesse lhe dar um fôlego em sua parte estrutural, sobretudo. Isso facilitaria, por exemplo, a elevação no escoamento podendo alcançar já neste ano algo em torno de 1,6 milhão de toneladas transportadas, ou seja, o dobro do registrado ano passado.

Hoje isso não é possível porque a ferrovia tem injeção de recursos limitados e sem capacidade de operacionalização por si só.

Contudo, assim como a maioria dos processos assinados pelo governo anterior foram suspensos pelo Governo Ratinho Junior, para que passem por análise.

A expectativa, quando da assinatura do decreto, era para que os investimentos em curto prazo alcançassem os R\$ 19 milhões e poderiam então elevar o transporte para 5 milhões de toneladas em escoamento, números que tornam a Ferroeste viável economicamente.

Com o decreto em análise, o futuro da Ferroeste deverá ser definido apenas nos próximos meses.

A reportagem tentou entrevista com a atual direção da Ferrovia, mas não houve retorno aos contatos.

●JULIET MANFRIN

ATENÇÃO! | Piscina artificial da praia ficará sem água



A Prefeitura de São Miguel do Iguçu informa que a piscina artificial do Terminal Turístico de Balneário Ipiranga estará em manutenção neste fim de semana. Devido às reformas e às instalações dos novos chafarizes, a piscina ficará sem água até a semana que vem. Desse modo, o Departamento de Turismo pede a colaboração dos veranistas. As obras da revitalização seguem normalmente em vários pontos da praia, mas quem quer aproveitar a área de camping, quiosques e churrasqueiras, esses continuam disponíveis para uso.

coluna Esplanada

POR LEANDRO MAZZINI Twitter @colunaesplanada



Apelo pela celeridade

Ministros do Governo de Jair Bolsonaro (PSL) vão pedir aos deputados da base para que permaneçam em Brasília às quintas e às sextas-feiras – dias em que também há sessões nas comissões – com o intuito de evitar eventuais atrasos na tramitação da Proposta de Emenda à Constituição da reforma da Previdência Social. Pelas regras regimentais da Câmara, a tramitação do texto é vinculada às sessões do plenário. Na Comissão de Constituição e Justiça, o prazo é de cinco sessões para votar a admissibilidade ou não da proposta. Admitida pela CCJ, a PEC será encaminhada para uma comissão especial, destinada a examinar o mérito da proposta. O colegiado terá o prazo de 40 sessões do plenário para votar o parecer.

Contra o tempo

O Governo corre contra o tempo para aprovar a reforma da Previdência ainda no primeiro semestre, para um sinal ao mercado de que tudo vai dar certo.

CPI no Senado e estão na mira de um Projeto de Lei (PL 259/19) na Câmara. A CPI é encabeçada pelo senador Styvenson Valentim (PoderRN), que conseguiu apoio de 29 parlamentares, três a mais que o mínimo necessário para instalar a comissão.

Mas..

..quem entende de Câmara dos Deputados e Senado, aposta na aprovação no segundo semestre. A conferir.

Agora, vai!

Deputado Pr. Sargento Isidório (Avante-BA) apresentou o PL 925/19 que institui o “Dia Nacional do Orgulho Heterossexual”. A deputada Angela Amin (PP-SC) apresentou PL 817/19 dá o título de Capital Nacional do Frio a Urupema (SC).

Mais um

Mais um tucano que não conseguiu ser reeleito em 2018 foi acomodado no Governo Bolsonaro. Ex-líder do PSDB, o ex-senador Paulo Bauer (SC) foi nomeado na segunda-feira para o cargo de (respiro) Secretário Especial para o Senado Federal da Casa Civil da Presidência da República.

Memorial

Bauer é alvo de inquérito da Lava Jato que apura suspeitas de corrupção ativa, passiva e lavagem de dinheiro. O ex-senador estreou no cargo sofrendo a primeira derrota no Senado. A Comissão de Transparência, Governança, Fiscalização e Controle aprovou, por 6 x 5, requerimento convidando o ex-ministro da Secretaria-Geral Gustavo Bebianno, para dar explicações sobre as supostas candidaturas laranjas em 2018.

Anistiados

As indenizações e pensões concedidas a anistiados políticos poderão ser alvo de uma

Explica essa

“Ninguém está questionando o direito à anistia, ninguém questiona período histórico. Estamos questionando os critérios, a forma como está sendo pago”, afirma Styvenson.

Lupa do TCU

Já o projeto da Câmara, do deputado Márcio Labre (PSL-RJ), pretende determinar que o Tribunal de Contas da União revise os valores pagos pela União e por autarquias, fundações, empresas públicas ou sociedades de economia mista a anistiados políticos (na forma de indenizações) ou sucessores (pensões). “São notórias as notícias de equívocos e excessos em relação a benefícios para anistiados”, aponta Labre.

Feminicídio

Eduardo Suplicy divulgou dados do PT que revelam que, de 1º de janeiro a 17 de fevereiro, foram assassinadas 162 mulheres. O vereador paulista fará uma campanha, até o dia 8 de março, para conscientizar a população contra o Feminicídio.

Iniciativa privada

O senador Ilzaci Lucas (PSDB-DF) defende que a iniciativa privada auxilie o Poder Executivo na regularização fundiária. De acordo com o tucano, a medida é necessária por causa do baixo número no quadro de funcionários do Incra e também da desatualização dos recursos tecnológicos do órgão.

Lembrança

Mercedes Carrascal, 87, mãe de Ricardo Boechat, guardou em casa, em Niterói, as duas placas que taxistas puseram sobre o caixão do filho como homenagem. “Será lembrança popular. É o que ficou. O carinho que os motoristas de táxi tinham por ele”.

Com Luana Lopes, Equipe de DF e SP

www.colunaesplanada.com.br - contato@colunaesplanada.com.br - Caixa Postal 1980 - CEP 70254-970 - Brasília DF

Bilhetagem eletrônica.



Uma década de inovação, praticidade e segurança.

Há dez anos, em outubro de 2008, começava uma grande evolução no transporte coletivo de Cascavel.

Era implantada a bilhetagem eletrônica e surgia o cartão ValeSim.

De lá para cá, com investimentos constantes em novas tecnologias, o sistema vem oferecendo facilidades cada vez maiores para os passageiros.

São dezenas de pontos de recarga distribuídos por toda a cidade, além de opções de aquisição de créditos nos terminais, em máquinas de autoatendimento, pela internet e por aplicativo.

Além de proporcionar mais rapidez e conforto no embarque e desembarque, tornar a operação mais eficiente e reduzir custos no cálculo da tarifa, a bilhetagem eletrônica trouxe mais um grande benefício: com menos dinheiro circulando dentro dos ônibus, os assaltos acabaram.

E isso não tem preço.



Tá valendo muito.

www.valesim.com.br

Barbárie: filhos contam como pai abusava deles

Crimes teriam começado ainda na infância e duraram cerca de dez anos

Cascavel - A Polícia Civil de Guaraniáçu prendeu um homem de 45 anos que é suspeito de abusar sexualmente dos seis filhos em Diamante do Sul, no oeste do Paraná. As investigações tiveram início a partir do suicídio de um dos filhos, um rapaz de 20 anos, no dia 29 de janeiro. Por se tratar de um jovem saudável, sem envolvimento com drogas, álcool ou inimidades, perfil diferente dos que a polícia acompanha em casos de suicídio, a situação levantou

a suspeita de que o motivo seriam os abusos sexuais.

Durante a condução das investigações do suicídio, a polícia ouviu quatro irmãos, sendo três homens, entre eles um adolescente, de 15 anos, e uma mulher de 26 anos.

A surpresa foram os depoimentos, com relatos que confirmam os abusos iniciados ainda na infância e que duraram anos. O outro filho mora em outra cidade e deve ser ouvido ao longo da semana.

Segundo o titular da Delegacia de Guaraniáçu, delegado Bruno Falci, o laudo de necropsia do jovem confirmou que o jovem teve relação sexual poucos dias antes da morte.

O filho mais novo do acusado, um adolescente de 15 anos, foi submetido a exames no IML (Instituto Médico-Le-

gal), que confirmaram que ele também era abusado.

“A filha confirmou ter sido abusada na infância e outros três também confirmaram os abusos e contaram que o irmão que se matou dormia na cama com o pai no lugar da mãe, e que era abusado à noite”, contou o delegado.

Moradoras da área rural de Diamante do Sul, as vítimas revelaram que os abusos também aconteciam em um barracão perto da casa e que o pai pouco se importava se alguém o visse com algum dos filhos.

Ainda segundo as vítimas, o homem ameaçava dizendo que, se contassem para alguém ou se recusassem a prática, ele não proveria mais o sustento da casa.

A polícia trabalha com a suspeita de que a mãe sabia de tudo: “Trabalhamos com a hi-

pótese de que ela sabia. Há muitos anos acontecem esses crimes sexuais, então é praticamente impossível que a mãe não soubesse. Ela sabia daquilo que acontecia na casa, mas teve uma atitude passiva, em nenhum momento ela procurou denunciar. Por isso, ela não

foi ouvida antes da prisão, para que não contaminasse a investigação. Mas ela deve ser ouvida no início da próxima semana”, adiantou o delegado.

A polícia suspeita que os filhos tenham sofrido abusos durante sete a dez anos.

● BETHANIA DAVIES

ACUSADO NEGA E DIZ QUE ERA “ENÉRGICO”

O homem que está preso na delegacia de Guaraniáçu já foi ouvido e negou as acusações: “Ele nega qualquer acusação. Diz que era enérgico com os filhos porque eles não queriam trabalhar. Esse foi o argumento do acusado no interrogatório, mas que não convenceu a polícia”, disse o delegado Bruno Falci. Segundo Bruno Falci, a polícia segue com as investigações e não descarta a possibilidade de o homem ter feito outras vítimas. De acordo com ele, os elementos colhidos até o momento são suficientes para manter o acusado preso até a conclusão do inquérito. Segundo o delegado, a gravidade desse caso repulsa até mesmo a polícia: “É um caso que foge da normalidade, do dia a dia, e causa repulsa... A gente lida todos os dias com famílias, na delegacia, no nosso cotidiano. E quando um crime desses acontece no âmbito familiar, com todos os filhos, inclusive com um deles tendo cometido suicídio, isso causa uma repugnância muito grande a toda a polícia”.

PREVISÃO DO TEMPO

CASCAVEL

Sábado 23/02/2019: Céu claro

Domingo 24/02/2019: Céu claro

Segunda 25/02/2019: Chuva

Maringá	Londrina
max 31 min 19	max 31 min 18
Cascavel	Foz do Iguaçu
max 30 min 19	max 32 min 19
Curitiba	Paranaguá
max 28 min 17	max 31 min 18

FASES DA LUA

MINUANTE 26/02 - 08h29

NOVA 06/03 - 13h05

CRESCENTE 14/03 - 07h26

CHEIA 20/03 - 22h43

Loterias CAIXA

NOSSOS RESULTADOS SÃO INFORMATIVOS E NÃO SUBSTITUEM OS RESULTADOS OFICIAIS.

Federal Concurso: 05364	Lotomania Concurso: 1944	Dupla sena Concurso: 1905
1º prêmio: 06.160 2º prêmio: 02.924 3º prêmio: 17.730 4º prêmio: 86.201 5º prêmio: 14.573	05 08 09 11 12 17 26 30 37 38 43 57 63 64 72 74 84 85 87 94	1º sorteio: 18 22 23 24 33 39 2º sorteio: 12 15 28 38 42 48
Quina Concurso: 4908	Megasena Concurso: 2126	Lotofácil Concurso: 1778
03 12 15 28 44	07 12 24 27 39 58	01 03 05 06 08 09 10 11 13 16 18 19 21 23 24
Dia da Sorte Concurso: 116	Timemania Concurso: 1297	
02 05 12 16 18 24 30 MÊS DA SORTE: MARÇO	10 16 29 62 65 79 80 TIME DO CORAÇÃO	

Coluna Social

social@oparana.com.br

Hoje

Como é a vida... afasta pessoas que pensávamos que seriam para sempre, e aproxima outras que jamais imaginávamos conhecer.

Palavras

Só existem dois motivos pra uma pessoa se preocupar com você: Ou ela te ama muito, ou você tem algo que ela queira muito!
Jack Sparrow

Felicidades!

Sábado: Kátia Samara Rocha, André Alliana, Milson Soares Alves, Héber Weckwerth, Alexandre Marchetti, Reginaldo Alves, Sandro Luiz Gessi Cortes, João Olders, Francieli Zandoná e Carlos Roberto Bueno de Figueiredo.

Domingo: Jair Boschetto, Sadi Moro, Tom Cau, Dione Scappa, Edi Morsch, Andressa Fernandes, Inez Ribeiro de Moraes, Max Visentin, Janderson Flavio Antunes, Itamar Ribeiro e Jaques Moreira Barbosa.

Segunda-feira: Cristiane Koval, José Vieira Rocha, Sandra da Rocha, Stela Lima e Silva, Leka Fontin, Taruni Devi Dasi, Arielito Black Tejada Lima, Cleydy Oliveira, Antonio Oliveira, Cesar de Oliveira Tomas, Marcio Claudinei Schaly, Gilmar Cunha, Joel Lacerda, Bruno Ampessan, Fabiola Mayer, Sol Pain, Marlon Silva e Eduardo Harter da Silva.

EDISON LUCAS

Em produção digna de contos de fadas, a bela Vivian Karina Ferreira Vergani



Ponta de Estoque

A primeira edição da Feira Ponta de Estoque deste ano promovida pela Acipa (Associação Comercial, Industrial e Agropecuária de Palotina) será no sábado dia 9 de março, na Praça Amadeo Piovesan, das 7h30 às 17h. A proposta é colocar à disposição dos consumidores produtos de qualidade a preços competitivos. A feira contará com área de alimentação e espaço com brinquedos para as crianças.

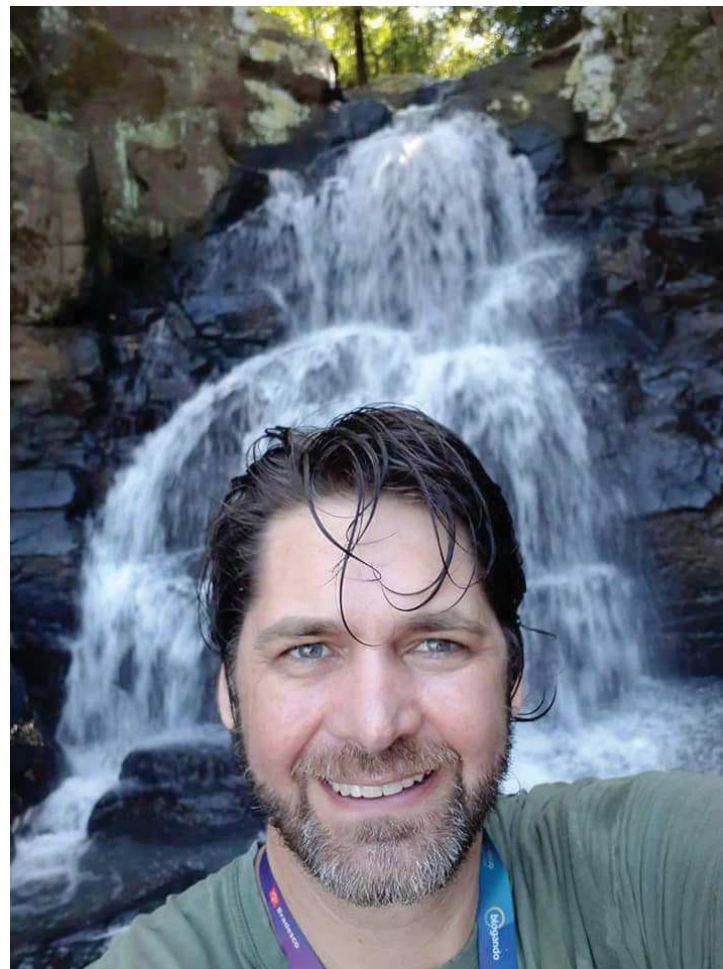

Em seu "escritório", André Alliana completa mais um ano de vida neste sábado

Corrida da Mulher

Participe da 8ª Corrida e Caminhada da Mulher em Foz do Iguaçu. Neste ano, a ação discute sobre a Não Violência Contra a Mulher. São cerca de 8 quilômetros disputados no dia 10 de março. Informações: (45) 99916-7578.



Jessica Gonçalves comemora três anos de farda, orgulho das pessoas de bem

EDUCAÇÃO A DISTÂNCIA

VESTIBULAR EAD2019

UMA UNIVERSIDADE DE VERDADE

UNIPAR | EAD

ead.unipar.br

R. Rui Barbosa, 611 | (45) 3321-1340



NOTA MÁXIMA MEC

5

CI - EAD

★★★★★

DIPLOMA IGUAL AO PRESENCIAL

MENSALIDADES A PARTIR DE **R\$169***
INSCREVA-SE JÁ!

*MELHOR PROMOCIONAL. VALORES ESTIMADOS. VALORES MENSALIZADOS NO CURSO SUPERIOR DE TECNOLOGIA EM SEGURANÇA PÚBLICA. INSCRIÇÃO EM EDUCAÇÃO A DISTÂNCIA COM 10% DE DESCONTO PORTANTUQUE. PARA MAIS INFORMAÇÕES ACESSAR: EAD@UNIPAR.BR

Luz se encontra com Gabriel na fonte



Nesta semana em "Espelho da Vida", Luz consegue chegar à fonte, onde encontra Gabriel. Será que os dois vão ficar juntos? Leia o resumo da semana das novelas.

ESPELHO DA VIDA

Sábado, 23 de fevereiro
Alain quase cede às tentativas de sedução de Isabel. Bendita ajuda Cris/Julia e Danilo a se comunicarem. Ana e Flávio leem o diário de Julia e conversam sobre suas vidas passadas. Piedade revela a Padre Luiz sobre a gravidez de Cris/Julia. Lucas beija Mimi para provocar Dora.

Segunda-feira, 25 de fevereiro
Augusto e Nestor afirmam a Danilo que a única forma de libertá-lo da prisão é fazendo com que Julia depoe a seu favor. Neusa se desespera ao descobrir sobre a viagem de Michele para Nova York. Alain resiste à sedução de Isabel. Mauro e Mariane tentam ficar juntos.

Terça-feira, 26 de fevereiro
Isabel se assusta ao provocar o espírito de Felipe. Teresa brinca com Henrique, e Graça conclui que os dois são irmãos. Dora reclama com Graça de sua vida humilde. Piedade impede que Cris/Julia vá à delegacia falar com Danilo.

Quarta-feira, 27 de fevereiro
Cris/Julia aceita se casar com Gustavo para proteger Danilo. Bendita entrega uma carta de Cris/Julia a Danilo. Alain fica mexido com uma mensagem que recebe de Letícia. Incentivado por Hildegard, Lucas pede Mimi em casamento.

Quinta-feira, 28 de fevereiro
Cris/Julia sofre diante de Gustavo. Augusto passa mal. Albertina inventa em depoimento que Danilo roubou suas joias. Cris/Julia garante ao Inspetor que foi ela quem deu as joias a Danilo, e Eugênio tranca a filha em seu quarto.

VERÃO 90

Sábado, 23 de fevereiro
Herculano se surpreende ao ver Jerônimo na reunião da PopTV. Herculano conta a Janaína que Mercedes nomeou Jerônimo para um cargo de direção na PopTV. Mercedes parabeneza Jerônimo. Janaína procura Mercedes para desmascarar Jerônimo.

Segunda-feira, 25 de fevereiro
Mercedes manda Murilo se concentrar em João e não envolver sua família no crime. Figueirinha entrega o dossiê sobre Jerônimo a Mercedes. Jerônimo comemora com Vanessa o convite de Mercedes para ser o novo diretor de programação da PopTV.

Terça-feira, 26 de fevereiro
Janaína pede a Herculano que não a procure mais. Horácio liga para o detetive Lopes ao ver Vanessa e Galdino saindo do hotel. Herculano pede demissão a Mercedes.

Quarta-feira, 27 de fevereiro
Mercedes liga para Jerônimo para saber o tipo sanguíneo de João. A advogada de Giovana deixa Manu, João e Janaína desesperados ao afirmar o tipo sanguíneo encontrado no corpo de Nicole.

Quinta-feira, 28 de fevereiro
Dandara resiste à tentativa de sedução de Quinzinho. Madá tem um sonho com Freddie Mercury, aconselhando que ela faça o programa como vidente. Manu se assusta com a chegada de Jerônimo em sua casa.

Sexta-feira, 1º de março
Larissa e Quinzinho adiam a data do casamento. Herculano consegue um emprego numa videolocadora e é reconhecido por fãs. Murilo lança um programa sensacionalista sobre João.

Sábado, 02 de março
João pede a Moana que consiga uma entrevista para ele no jornal. Vanessa fica chateada porque Jerônimo não aparece no encontro. Numa última tentativa antes do julgamento, João procura Vanessa.

Resumo de Novelas

O SÉTIMO GUARDIÃO

Sábado, 23 de fevereiro
Mirtes se desespera ao descobrir que Mattoso está hospedado na pousada. Aranha tem uma conversa séria com Stella. Gabriel diz que Murilo precisa confiar em Luz. Sôstenes decide conversar com Murilo, e Luz vai atrás do avô. Eurico é carinhoso com Geandro, que se emociona. Eurico e Marilda procuram Valentina. Firmina teme ao ver Olavo chegar ao restaurante.

Quarta-feira, 27 de fevereiro
Machado convoca Milu para socorrer Aranha. Robério consegue copiar as chaves do casarão para entregar a Valentina. Júnior afirma a Luz que deseja se casar com ela.

Quinta-feira, 28 de fevereiro
Luz cai no mesmo buraco em que Feijão se perdeu. Nicolau assiste à competição de Diana, que se emociona com a presença do pai.

Segunda-feira, 25 de fevereiro
Sôstenes não acredita em Murilo. Luz encontra o colar da Irmandade e o mapa de acesso à fonte. Sampaio se revolta com a proximidade de Murilo e Valentina.

Sexta-feira, 1º de março
Diana vence a luta, e Nicolau se surpreende com a quantia do prêmio conquistado pela filha. Murilo seduz Valentina. Afrodite impede que Nicolau se aproprie do cheque de Diana.

Terça-feira, 26 de fevereiro
Gabriel conversa com Murilo sobre sua paixão por Luz. Stella pede que Adamastor mantenha as bebidas alcoólicas longe dela. Mirtes se desespera ao encontrar Aranha desacordado.

Sábado, 02 de março
Gabriel desconfia de que alguém mexeu no livro da Irmandade. Laura confessa a Valentina que não conseguiu dormir com Gabriel. Laura confronta Valentina, e acaba sofrendo um acidente.

PALAVRAS CRUZADAS DIRETAS

Semelhante Sensação comum após intensa atividade física	Peça da armá para abafar ruído do tiro	Tratamento (?), serviço de salões de beleza	Verdadeiro, em inglês Empresa que faz uso da propaganda	Juízo que julga o re- curso inicial de uma decisão Costas
Comentista de futebol da TV Globo				
		Elemento vertical de uma construção		Extensão de sites sem fins lucrativos
Pedra com inscrição, no Egito Antigo	Estabelecimento de Ensino Médio			"(?) o Homem", frase bíblica
			Peixe de aquários com cores vibrantes	
		Alusão comum em redes sociais		Aqui, em francês Veículo da neve
Riqueza animal da Amazônia	Profissional como Rubem Braga			
		Etapa da viagem Ancião; velho		Símbolo do Absolutismo "O Nome da (?)", romance de Umberto Eco
Obtido com esforço (fig.)	De novo, em inglês Base da molécula			
		Camada oceânica explorada por petrolíferas	Preceptor Tipo de fio de seda	
				Aditivo do sal caseiro (símbolo)
Ponta aguda Felino selvagem	(?) circense: trapezista			Formato do rodo do crupiê
		Unidade de Pronto Atendimento		Ainda, em espanhol
Nenúfar (Bot.)			Evento esportivo no Peru (2019)	Galileu Galilei, astrônomo italiano
Brincadeira baseada em frases de difícil pronúncia	Pais que lutou contra o Brasil, Argentina e Uruguai, de 1864 a 1870			A letra da cedilha Expressa surpresa

BANCO 3/ain — lci — pan. 4/tru. 5/again — llicu. 6/estela. 42

SOLUÇÃO ANTERIOR

	L	A	L			C
	P	A	N	D	E	M
C	A	M	I	C	A	S
G	R	A	L	L	T	P
	Q	R	A	D	A	G
M	U	T	I	L	A	R
M	E	I	O	D	D	C
	M	N	T	E	A	T
	A	E	D	O		I
A	R	B	I	T	R	A
V	I	A	G	E	M	M
	T	B		A	B	
B	I	O	L	O	G	I
M	A	C	E	P	S	
C	O	R	R	O	M	P

horóscopo

ÁRIES

Em casa, o astral estará agitado. Um colega poderá virar crush. Se já namora, evite segredinhos.

TOURO

Semana ótima para se dedicar aos estudos. Cuidado com as tretas com os amigos. Será importante repensar os assuntos do coração durante a semana.

GÊMEOS

Está com um plano em mente? Melhor guardá-lo em segredo. Um amigo poderá despertar algo diferente em seu coração.

CÂNCER

No colégio, some forças com os colegas para fazer os trabalhos. Rolê em outra cidade podem rolar. Na paixão, vai se interessar por quem já conhece.

LEÃO

Você será essencial em casa esta semana. Com muita coragem, você vai encarar todos os desafios familiares que surgirem.

VIRGEM

Pode comemorar, pois um sonho antigo vai sair do papel em breve. Na paquera, tenha cuidado com quem fala muito.

LIBRA

É melhor ter cuidado com as fofocas no trabalho. Usar sua intuição nos momentos importantes pode ser essencial. Aproveite os momentos a dois.

ESCORPIÃO

Se usar sua simpatia você vai conseguir tudo o que quiser, escorpiana. Mas é importante ficar de olho nos seus gastos, controle-se.

SAGITÁRIO

Cuidado para não exagerar na alimentação. A paquera estará animada. Aproveite!

CAPRICÓRNIO

Uma ajuda inesperada pode surgir. No amor, reforce a confiança. E se estiver sozinha, tome cuidado com as mentiras na paquera.

AQUÁRIO

Lutar pelos seus sonhos será importante, mas não saia espalhando por aí. Se estiver com problemas de concentração, invista em um pouco de silêncio.

PEIXES

Hora de pensar no seu futuro e tentar colocar seus sonhos em prática. No amor, evite as tretas. Se tem um crush, chegou a hora de se declarar.

SALMO DO DIA

As benignidades do Senhor. Cantarei perpetuamente, com a minha boca manifestarei a tua fidelidade de geração em geração. (Salmo 89)



CBA anuncia Copa América de Kart

A CBA (Confederação Brasileira de Automobilismo) anunciou ontem a realização da 1ª Copa América de Kart Indoor. A competição terá programação conjunta com o Campeonato Sul-Americano de Kart, no Kartódromo do Velopark, em Nova Santa Rita (RS). Toda a programação de pista será reunida em apenas dois dias, sexta-feira (31/maio) e sábado (1º de junho). Serão disputadas as categorias Sprinter e Máster, ambas com limite máximo de 54 participantes. As inscrições e mais informações pelo site da CBA: www.cba.org.br.

Brasileiros disputam o Mundial de Rali

O piloto Reinaldo Varela e o navegador Gustavo Gugelmin, campeões do Rali Dakar, vão disputar o Campeonato Mundial de Rally Cross Country 2019 na categoria UTV. A competição começou ontem em Doha, no Catar, país que vai sediar a Copa do Mundo Fifa 2022. Varela e Gugelmin correm com um Can-Am Maverick X3. O Mundial de Rally terá cinco dias de prova e terminará terça-feira, No total serão 2.059 quilômetros, com 1.367 cronometrados.

Training Day abre a temporada de rali

A temporada oficial do rali de velocidade no Brasil será aberta em abril com as primeiras etapas dos principais campeonatos disputados no País. Mas, antes disso, assim como em anos anteriores, o Erechim Auto Esporte Clube (Eaec), entidade que organiza o maior evento nacional da modalidade, o Rali de Erechim, estará proporcionando às equipes que ajustem suas máquinas em um dia de treino neste sábado (23).

O Training Day, como ficou chamado o evento, será oportunidade para qualquer equipe que vá competir na temporada 2019, tanto no Brasil quanto no exterior. Mas não será teste apenas para competidores e seus carros, será também para a organização do Rali de Erechim.

Durante o trabalho deste sábado, o diretor técnico do evento, Dirceu Cabral, explica que os voluntários que irão atuar na prova (entre 30 de maio e 2 de junho deste ano) poderão acompanhar trabalhos como controles de largadas e chegadas, atuação em caso de incidentes entre outras situações.

Também será a oportunidade de testar um novo formato



Suptitz e Ortolan começam a preparar o carro para buscar o bicampeonato no Brasileiro

para o tradicional superprime do Rali de Erechim. “Este ano o Training Day será realizado na pista do superprime no Parque da Accie. A ideia é testar uma nova possibilidade de tra-

çado da pista e ver como se comportará, tanto para competidores, quanto para nós organizadores”, destaca Cabral. A largada do treino será às 13h30.

CASCADELENSES

Cascavel estará representada no Training Day pelas duplas Sandro Suptitz/Eduardo Ortolan e Marcos Valandro/Dario Driessen.

Suptitz e Ortolan, atuais campeões da categoria RC4 no Campeonato Brasileiro, terão a primeira atividade do ano, iniciando a preparação do carro para buscar o bicampeonato.

Motovelocidade

A terceira edição da Copa Paraná/Sul de Motovelocidade terá início no dia 10 de março, no Autódromo Zilmar Beux. Nesta temporada serão disputadas as categorias 250cc, 300cc, 250 a 500cc Livre, 600cc Pró, 1000cc Pró e Track Day 600cc e 1000cc. A promoção e a organização são de Orlei Silva.

Treinos

Como os pilotos “estrangeiros” estarão na Copa SPR, no Beto Carrero, em Santa Catarina, a pista do Kartódromo Delci Damian será exclusiva dos cascavelenses neste sábado e domingo. Para o próximo fim de semana já há reserva dos pilotos de outros estados.

Caíto e Felipe Carvalho continuam no Turismo



Os irmãos Caíto e Felipe Carvalho têm boas perspectivas para a temporada 2019 do Turismo Nacional

Os irmãos Caíto e Felipe Carvalho, da equipe Sensei, anunciam a permanência no Turismo Nacional, o Campeonato Brasileiro de Marcas 1.6. Caíto irá competir com um HB20 e Felipe com um Onix.

Segundo Felipe Carvalho, a expectativa para a temporada

2019 é muito boa porque neste ano já conhecerá os circuitos que farão parte do calendário. Já Caíto trocará de carro. Até o ano passado competiu com o Onix, mas na Cascavel de Ouro competiu com o HB20 e a performance foi muito boa, liderando por boa parte da corrida.

A temporada do Turismo Nacional começa no dia 30 de março, em Londrina, no Paraná. As demais etapas serão em 11 de maio, Guaporé (RS); 15 de junho, Curvelo (MG); 27 de julho, Goiânia (GO); 7 de setembro, São Paulo (SP); e 12 de outubro, Cascavel (PR).

ótica curitiba
DESDE 1984
www.otiacuritiba.com.br

GUINDASTE JFS
Manuseio, transporte, manutenção e içamento de cargas
Rua Corbélia, 1.140 - Bairro Períolo
Fone (45) 3227-6402 - Cascavel - PR
E-mail: comercial@jfsguindastes.com.br

injediesel
Todas as marcas Nacionais e Importadas
(45) 3225-7064
R. Francisco I. Fernandes, 149
Cataratas - Cascavel - PR
injediesel@injediesel.com
www.injediesel.com

itapu água mineral
DISK ÁGUA
(45) 3226 0544

www.fordcaminhoes.com.br/ofertas

CARGO 816 E 1119

duplo

0

%

DE ENTRADA

EM ATÉ 48X FIXAS



VETRASA
CAMINHÕES

RODOVIA BR 277 KM 583, S/N
CASCAVEL VELHO, CASCAVEL - PR

Confira os serviços da Ford Caminhões:



Seu mundo não pode parar



0800-703 FORD
3673

FONE: (45) 3227-5597 No trânsito, a vida vem primeiro.

2 ANOS
DE GARANTIA

Preços e condições de financiamento válidos até 31/12/2018 ou enquanto durarem os estoques. C-816 (cat EB95 - 1 unidade) a partir de R\$ 158.848,00 à vista ou financiado, 0,00% de entrada, com taxa de 1,05%a.m e 13,35%a.a. e 48 parcelas mensais de R\$ 4.378,00 na modalidade CDC com 30 dias de carência para pagamento da 1ª parcela, incluindo tarifas, custos e impostos (IOF). Valor total a prazo de R\$ 210.144,00. Custo Efetivo Total (CET) calculado na data de 26/09/2018 a partir de 1,21%a.m. e 15,47%a.a., por meio do Programa Ford Credit. C-1119 (cat EC9Q - 1 unidades) - a partir de R\$ 171.369,00 à vista ou financiado, 0,00% de entrada, com taxa de 1,05%a.m e 13,35%a.a. e 48 parcelas mensais de R\$ 4.722,00 na modalidade CDC com 30 dias de carência para pagamento da 1ª parcela, incluindo tarifas, custos e impostos (IOF). Valor total a prazo de R\$ 226.656,00. Custo Efetivo Total (CET) calculado na data de 26/09/2018 a partir de 1,20%a.m. e 15,45%a.a., por meio do Programa Ford Credit. Não abrange seguro, acessórios, documentação e serviços de despachante, manutenção ou qualquer outro serviço prestado pelo Distribuidor. Sujeito à aprovação de crédito. O valor de composição do CET poderá sofrer alteração, na data efetiva da contratação, considerando o valor do bem adquirido, as despesas contratadas pelo cliente, custos de registros de cartórios variáveis de acordo com a UF (não inclusos no valor das parcelas e no cálculo do CET) na data da contratação. Contratos de Financiamento e Arrendamento Ford Credit são operacionalizados pelo Banco Bradesco Financiamentos S.A. Válido para pessoa física e jurídica. Frete incluso.



NOTÍCIAS DA UNIPAR

Curso de Direito tem Aula Magna sobre O Estado Jurisdicional no Brasil

Quem compartilhou sua experiência foi o advogado e professor Dr. Jônatas Luiz Moreira de Paula, da cidade de Cambé

O começo do ano letivo na Universidade Paranaense – Unipar, Unidade de Cascavel, já traz grandes nomes e muito conhecimento. O curso de Direito e a pós-graduação receberam o professor Dr. Jônatas Luiz Moreira de Paula, que ministrou palestra tema do seu livro *O Estado Jurisdicional no Brasil*, recém lançado.

O professor e advogado ressalta que no século XXI o poder judiciário ganha maior notoriedade. O Dr. sinaliza que o poder judiciário se faz mais presente agora do que em toda sua história, fato que pode ser percebido pelas pessoas de mais idade. Segundo afirma, essa visibilidade é efeito e consequência da redemocratização no Brasil: “No período de autoritarismo prevalece o executivo, depois surgem outros protagonistas, como o legislativo e, agora, o poder judiciário”.

Ainda explica que, no século XXI,

a população começa a sentir a efetivação e implementação de direitos fundamentais, por uma corrente chamada ativismo judicial, que foi criticada por alguns. “A corrente vem falar da interferência política no poder judiciário, mas vejo o ativismo em outras questões cruciais - assegurar vagas de creches para crianças desassistidas e remédios para os mais carentes - interferindo em certas políticas públicas, devido à negligência, seja do executivo ou do legislativo”. Nesta linha, pontua que interferência não se faz por critérios políticos ou ideológicos, se faz por critérios legais, a partir da interpretação de normais constitucionais. “A base legal é a Constituição Federal e, a partir dela, começam as interpretações”, argumenta.

Para o jurista, esse século se deu pela operação Lava Jato, que impactou a vida

política do brasileiro: “O Mensalão não impactou como a Lava Jato. Precisou a Lava Jato se expandir em 2015 para ser critério e divisor de águas em 2018. Pela primeira vez sentimos o cidadão mais consciente e crítico da atuação de seus eleitos. Infelizmente, a corrupção não é novidade no país, mas ela está sendo bem mais fiscalizada e sendo critério da decisão de voto”.

O autor também defende que política e Direito são faces da mesma moeda, se mesclam, se juntam, que a própria política já é jurídica e que o jurídico é a expressão da política, mas, infelizmente, o jurídico está contaminado pelo político. “A dimensão do Direito, não é uma ciência exata. Existe o Direito no plano legal, hipotético, abstrato, e existe a definição dos fatos, o que é a verdade e a interpretação dessa norma legal sobre o fato que foi considerado verdadeiro”, justifica.



DR. Jônatas de Paula é convidado para abrir ano letivo



Curso de Direito realiza Aula Magna

PIBIA: Unipar abre inscrições para bolsas de iniciação artística

Em Cascavel, opção é para o teatro; prazo vai até o dia 28

A Universidade Paranaense – Unipar oferece diversas oportunidades aos seus acadêmicos que buscam despertar a vocação artística, investindo em um incentivo financeiro com o PIBIA (Programa Institucional de Bolsas de Iniciação Artística).

Coordenado pela Diretoria Executiva de Gestão da Cultura e Divulgação e mantido com recursos próprios da Unipar, o Programa é oferecido nas Unidades de Umuarama, Cascavel, Guaíra, Cianorte, Paranaíba e Francisco Beltrão, nas modalidades coral, dança e teatro.

As vagas são bastante disputadas. Podem se inscrever para o teste estudantes regularmente matriculados em cursos de graduação da Unipar (exceto os do último ano), que não foram reprovados (não pode estar cumprindo dependência no ano em que estiver recebendo a bolsa).

Em contrapartida, o candidato tem que ter a disponibilidade de seis horas semanais para o desenvolvimento do projeto artístico apresentado,

envolvendo pesquisa, encontros, ensaios e apresentações. O prazo para a inscrição vai até quinta da semana que vem (28/02).

Documentos para inscrição

O candidato deve apresentar os seguintes documentos: formulário de inscrição, formulário de termo de compromisso, extrato de notas atualizado, cópia do

CPF, autorização do uso de imagem devidamente assinada e comprovante de ausência de débitos com a tesouraria da Unipar. A ficha para inscrição e outras informações podem ser obtidas no link presencial.unipar.br/pibia-2019/, na secretaria da DEGCD (Unidade de Umuarama) ou no PIAE (Programa Institucional de Atenção ao Estudante) das Unidades.

MOSTRE SEU TALENTO
DANÇA, CORO, TEATRO - INSCRIÇÕES ABERTAS PIBIA 2019

PARTICIPE DOS PROJETOS ARTÍSTICOS DA UNIPAR

INFORMAÇÕES:
DIR. DE CULTURA (DEGCD) - SEDE
(44) 3621-2825
WWW.UNIPAR.BR

DEGCD UNIPAR

Inscreva-se:
Programa
atende
alunos
regularmente
matriculados
na graduação
da Unipar

Paranaense

Coritiba e Toledo duelam neste domingo pelo título da 1ª Taça

Curitiba – Após pouco mais de um mês do início do Paranaense de Futebol 2019, o primeiro finalista da competição será conhecido neste domingo, dia no qual Coritiba e Toledo disputam o título da 1ª Taça do Estadual, que leva o nome de Barcímio Sicupira Júnior, que foi revelado pelo time alviverde, é ídolo no Athletico e, aos 74 anos, entregará o troféu no Alto da Glória. Quem vencer ficará também com a vaga na decisão geral, com o campeão da 2ª Taça, enquanto o empate levará a disputa para os pênaltis. O jogo está marcado para as 17h, no Couto Pereira.

O duelo opõe os dois únicos invictos do Estado. Coxa e Porco têm campanhas semelhantes. Na fase classificatória cada um venceu duas vezes e empatou quatro em seis jogos. Já na semifinal precisaram ir às penalidades para avançar de fase. O time alviverde eliminou o FC Cascavel no Oeste e o tricolor despachou o Operário dentro de casa.

Neste domingo, Coritiba e



Coritiba e Toledo empataram sem gols na 3ª rodada e são os únicos invictos do Estadual

Toledo apostam todas as suas fichas no jogo, pois uma vitória significará passar toda a 2ª Taça, marcada para iniciar dia 10 de março, em “preparação” para a decisão do campeonato.

No caso do Coxa erguer o troféu em casa significaria amenizar a crise instaurada desde o rebaixamento à Série B do Brasileiro, em 2017, e que teve sequência com o não acesso em

2018 e a eliminação precoce na Copa do Brasil 2019, o que cus-

tou o cargo do técnico Argel Fucks, na semana passada.

VALE MUITO

No caso do Porco, erguer o troféu significará a conquista mais importante de sua história e de todo o futebol toledano, que em 40 anos de confronto nunca venceu o Coritiba no Couto Pereira, em 50 jogos desde 1979 – incluindo também os jogos de Toledo Futebol Clube e Toledo Colônia Work. Além disso, o jogo deste domingo vale vaga na Série D do Brasileiro e na Copa do Brasil de 2020.

panorama esportivo

COB no Oeste

Após demonstrar interesse em receber uma das fases regionais dos Jejs (Jogos Escolares da Juventude), Cascavel receberá nos próximos dias representantes do COB (Comitê Olímpico do Brasil), responsável pela organização da competição. Os membros do Comitê Olímpico estarão na cidade na segunda (25) e na terça-feira (26) para conhecer as estruturas esportivas e a rede hoteleira do município para dar sequência com o poder público local às tratativas para a oficialização da candidatura.

A competição

A administração municipal e a Fundação Municipal de Esporte e Cultura têm articulado desde dezembro a candidatura do Regional Sul/Sudeste, que tem data prevista para ser realizado de 2 a 6 de agosto nas modalidades de basquete, futsal, handebol e vôlei, das duas categorias dos Jogos: A (15 a 17 anos) e B (12 a 14 anos). O Regional Sul/Sudeste tem previsão de reunir cerca de 1 mil atletas de nove estados: Paraná, Santa Catarina, Rio Grande do Sul, São Paulo, Rio de Janeiro, Minas Gerais, Espírito Santo, Mato Grosso do Sul e Goiás.

Agenda

Os representantes do COB têm pré-agendada uma visita ao gabinete do prefeito às 14h30 de segunda-feira. Em seguida, uma comitiva percorrerá a cidade em visita às praças esportivas e à rede hoteleira. Na ocasião, com o prefeito Leonaldo Paranhos em férias e com o vice Jorge Lange de licença do cargo, o presidente da Câmara de Vereadores, Alécio Espínola, será a autoridade máxima municipal a receber os representantes do Comitê Olímpico do Brasil.

Tratativas

A visita “in loco” dos representantes do COB ocorrerá menos de um mês depois de uma videoconferência que reuniu também lideranças ligadas ao esporte cascavelense e representantes de entidades e instituições de Cascavel que representam empresários e comerciantes da rede hoteleira e de restaurantes. Essa reunião ocorreu no dia 28 de janeiro, na Acic (Associação Comercial e Industrial de Cascavel) e nela foi apresentado o caderno de encargos e o custo de R\$ 250 mil para o município assumir ao apresentar ao COB a carta de interesse em sediar a fase regional dos Jogos Escolares da Juventude. Além de Cascavel, as cidades de Joinville (SC) e Poço de Caldas (MG) demonstraram interesse em sediar a competição.

Porco viaja confiante para decisão

Toledo – Equipe que teve o “encaixe” definido pelo treinador como diferencial na campanha na 1ª Taça do Paranaense de Futebol, o Toledo viaja confiante para a decisão com o Coritiba.

“Foi vendida uma ideia para o grupo e cada um aceitou e perdeu sua individualidade para jogar de forma coletiva. E o fundamental foi que o primeiro re-

sultado veio, num empate fora de casa num clássico [0 a 0 com o FC Cascavel], e depois ter a vitória diante do Rio Branco [4 a 2]. Esses dois resultados pesaram muito porque a palavra confiança entrou realmente forte no grupo, que aí foi acreditando, acreditando e hoje nós estamos na final”, diz o técnico Agenor Piccinin.

Segundo o treinador do Porco, o “encaixe” entre a filosofia

de trabalho e antecipação de programas de treinamentos físicos tem feito a equipe ter sucesso até aqui no Estadual: “o grupo aceitou a forma de jogo que nós propomos e ela acabou encaixando num time que trabalhou certinho dentro de seu posicionamento e bem organizado. Aí não houve aquele desgaste físico desnecessário, que é quando tem que ‘correr em dobro’”.

Para o jogo no Couto Pereira, Agenor Piccinin segue sem poder contar com o lateral-esquerdo Adriano, em recuperação, enquanto o atacante Wayni foi vetado pelo departamento médico. Em contrapartida, Fandinho volta a ser opção para a defesa e Everton para a lateral, depois de terem cumprido suspensão na semifinal.

Coxa cita empate para falar da dificuldade contra o TEC

Curitiba – Mandante na final da 1ª Taça do Paranaense de Futebol apenas por ter saldo de gols maior que o do Toledo (5 a 3), o Coritiba espera dificuldades na decisão deste domingo, às 17h, no Couto Pereira.

Nas entrevistas realizadas antes do treinamento de ontem, no campo do jogo, tanto o goleiro Wilson quanto o atacante Rodrigo falaram das qualidades do Toledo, lembrando inclusive que o Coxa não conseguiu vencer a equipe do oeste do estado no Couto Pereira.

“É um adversário que já enfrentamos dentro de casa e não conseguimos vencer. Demonstra a dificuldade e o equilíbrio da competição”, decla-



Jogadores do Coritiba durante trabalho tático para a decisão da Taça Barcímio Sicupira Jr

rou o goleiro Wilson, que no domingo completará 200 jogos com a camisa do Verdão.

Neste sábado, a comissão

técnica permanente do Coxa, liderada por Matheus Costa, terá a última atividade com todo o elenco. O treinador in-

terior tem a possibilidade contar com todos os atletas que estiveram disponíveis na semifinal contra o FC Cascavel.

Paulistão

Palmeiras x Santos é um clássico de reencontros no Allianz Parque

São Paulo - Em jogo da oitava rodada do Campeonato Paulista, o Palmeiras faz clássico contra o Santos neste sábado, às 19h, no Allianz Parque. O jogo será de reencontros para os técnicos Felipe e Jorge Sampaoli, e para os ex-companheiros que hoje vivem momentos opostos Lucas Lima e Jean Mota.

No comando técnico de Verdão e Peixe, Luiz Felipe Scolari e Jorge Sampaoli voltam

a se confrontar cinco anos depois de terem comandado Brasil e Chile, respectivamente, nas oitavas de final da Copa de 2014, quando os anfitriões levaram a melhor e venceram nos pênaltis.

Atualmente, os treinadores vivem situação parecida com aquela de cinco anos atrás, com o argentino tendo que equilibrar jogo contra time de elenco mais rico.

Já o reencontro de Lucas

Lima e Jean Mota ocorrem em momento distinto de três anos atrás. A história entre os dois meias começou em junho de 2016. À época, o Santos contratou Mota para ser reserva de Lima, que vivia boa fase no clube e era titular absoluto. Jean teve pouquíssimas chances enquanto o companheiro de posição esteve por lá. Agora, Mota é titular absoluto no Peixe, enquanto Lucas ainda busca seu espaço no Verdão.

AS EQUIPES

Em campo, Felipão faz mistério quanto a presença de Ricardo Goulart como titular. O camisa 11 estreou pelo Palmeiras no empate em 0 a 0 contra a Ferroviária, entrando em campo nos primeiros minutos do segundo tempo. O certo é que o meia Gustavo Scarpa e o atacante Felipe Pires, lesionados, e Deyverson, suspenso, são desfalques certos. Já Sampaoli não conta com o volante Alison, que recebeu o terceiro cartão amarelo na vitória por 3 a 0 sobre o Guarani e terá de cumprir suspensão. Para a posição, o treinador argentino conta no elenco com Yuri e Jean Lucas, que estreou pelo Peixe na segunda-feira diante do Bugre.

PAULISTA

GRUPO A

Time	P	J	V	E	D	GP	GC	SG
1º Santos	18	7	6	0	1	16	6	10
2º Red Bull	14	7	4	2	1	11	6	5
3º Ponte Preta	9	7	2	3	2	5	3	2
4º São Caetano	4	7	0	4	3	7	14	-7

GRUPO B

Time	P	J	V	E	D	GP	GC	SG
1º Palmeiras	14	7	4	2	1	7	2	5
2º Novorizontino	12	7	3	3	1	5	5	0
3º Guarani	10	7	3	1	3	8	9	-1
4º São Bento	3	7	0	3	4	2	10	-8

GRUPO C

Time	P	J	V	E	D	GP	GC	SG
1º Corinthians	10	7	3	1	3	6	7	-1
2º Ferroviária	9	7	2	3	2	5	5	0
3º Bragantino	9	7	2	3	2	9	12	-3
4º Mirassol	5	7	1	2	4	4	12	-8

GRUPO D

Time	P	J	V	E	D	GP	GC	SG
1º Oeste	12	7	3	3	1	8	5	3
2º Ituano	10	7	3	1	3	11	6	5
3º São Paulo	9	7	3	0	4	9	7	2
4º Botafogo	4	7	1	1	5	6	10	-4

8ª RODADA

Sexta-feira	
18h45	Mirassol x São Bento
21h	Bragantino x Novorizontino
Sábado	
16h30	Guarani x São Caetano
19h	Palmeiras x Santos
Domingo	
17h	São Paulo x Red Bull
17h	Ponte Preta x Ituano
19h	Botafogo x Corinthians
Segunda-feira	
17h30	Ferroviária x Oeste

GAÚCHO

Time	P	J	V	E	D	GP	GC	SG
1º Grêmio	17	7	5	2	0	21	1	20
2º Internacional	13	7	4	1	2	8	7	1
3º São José	12	7	4	0	3	8	6	2
4º Pelotas	11	7	3	2	2	7	4	3
5º N. Hamburgo	11	7	3	2	2	4	7	-3
6º Caxias	10	7	3	1	3	8	8	0
7º Juventude	10	7	3	1	3	6	8	-2
8º Aimoré	9	7	2	3	2	6	7	-1
9º São Luiz	8	7	2	2	3	5	8	-3
10º Avenida	6	7	1	3	3	4	11	-7
11º B. de Pelotas	4	7	0	4	3	4	10	-6
12º Veranópolis	3	7	0	3	4	5	9	-4

8ª RODADA

Sábado	
17h	Juventude x São Luiz
Domingo	
17h	Avenida x Internacional
17h	Caxias x Pelotas
17h	Aimoré x N. Hamburgo
Segunda-feira	
21h	Grêmio x Veranópolis
Terça-feira	
19h15	São José x B. de Pelotas

LOGAM SÁBADO

PAULISTA	
16h30	Guarani x São Caetano
19h	Palmeiras x Santos
CARIOCA	
19h	Boavista x Madureira
19h30	Botafogo x Vasco
19h30	Cabofriense x Portuguesa
GAÚCHO	
17h	Juventude x São Luiz
CEARENSE	
16h	Horizonte x Atlético
MINEIRO	
15h30	Tupi x Patrocinense
16h	Tombense x Caldense
ESPANHOL	
9h	Getafe x R. Vallecano
12h15	Sevilla x Barcelona
14h30	Alavés x Celta de Vigo
16h45	At. Bilbao x Eibar
FRANCÊS	
11h	Montpellier x Stade Reims
13h	PSG x Nimes
16h	Amiens x Nice
16h	Guingamp x Angers
INGLÊS	
9h30	Burnley x Tottenham
12h	Bournemouth x Wolves
12h	Newcastle x Huddersfield
14h30	Leicester x Crystal Palace
ITALIANO	
11h	Torino x Atalanta
16h30	Frosinone x Roma
ALEMÃO	
11h30	B. München x Hertha Berlin
11h30	Mainz x Schalke 04
11h30	Mönchengladbach x Wolfsburg
11h30	Freiburg x Augsburg
14h30	F. Düsseldorf x Nürnberg

LOGAM DOMINGO

CARIOCA	
17h	Flamengo x Americano
PAULISTA	
17h	Ponte Preta x Ituano
17h	São Paulo x Red Bull
19h	Botafogo x Corinthians
MINEIRO	
17h	Boa x América
11h	Tupynambás x Guarani
17h	Atlético x Villa Nova
19h	URT x Cruzeiro
BAIANO	
17h	Juazeirense x Vitória
GAÚCHO	
17h	Aimoré x N. Hamburgo
17h	Avenida x Internacional
17h	Caxias x Pelotas
CEARENSE	
16h	C. de Sobral x Floresta
17h	Barbalha x Ceará
PERNAMBUCANO	
17h	Central x Petrolina
19h30	Salgueiro x América
17h	Afogados x Náutico
ESPANHOL	
8h	Leganés x Valência
12h15	At. Madrid x Villarreal
14h30	Valladolid x Bétis
16h45	Levante x Real Madrid
ALEMÃO	
11h30	Hannover x Frankfurt
14h	Dortmund x Leverkusen
FRANCÊS	
11h	Nantes x Bordeaux
11h	Toulouse x Caen
13h	Rennes x Olympique
17h	Mônaco x Lyon
INGLÊS	
11h05	Arsenal x Southampton
11h05	Man. United x Liverpool
COPA DA LIGA INGLESA	
13h30	Chelsea x Brighton
ITALIANO	
8h30	Sampdoria x Cagliari
11h	Bologna x Juventus
11h	Chievo x Genoa
11h	Sassuolo x Spal
14h	Parma x Napoli
16h30	Fiorentina x Inter

TAÇA RIO | Abel confirma Arrascaeta titular



Após dez dias de ócio desde a eliminação para o Fluminense na semifinal da Taça Guanabara, o Flamengo teve um período de descanso e treinamentos para se recuperar também da tragédia acontecida no Ninho do Urubu dias antes do clássico Fla-Flu. Neste domingo, entretanto, espera que tudo tenha voltado à normalidade para voltar ao Maracanã para receber o Americano, pela rodada de ida da Taça Rio, às 17h. Para este jogo, o técnico Abel Braga confirmou que Arrascaeta (foto) será titular. O uruguaio provavelmente entra na vaga de Everton Ribeiro, que está com dores no joelho esquerdo e fica em tratamento para se recuperar.

Cheio de dúvidas, Internacional desafia o Avenida pelo Gauchão

Porto Alegre - Vice-líder do Gauchão a quatro pontos do arquirrival Grêmio, que na segunda-feira fará duelo de opositos com o lanterninha Veranópolis, o Internacional desafia o Avenida neste domingo em Santa Cruz, às 17h, no Estádio dos Eucaliptos, pela 8ª rodada do Estadual do Rio Grande do Sul.

Adepto do mistério às vésperas das partidas, o técnico Odair Hellmann desta vez ganhou motivos extras para esconder a escalação colorada.

Tudo graças a dois sustos no treino de sexta-feira no CT do Parque Gigante. Rodrigo Dourado e Nonato sentiram problemas médicos, deixaram a atividade mais cedo e passaram a ser incógnitas para o jogo.

As dúvidas abrem ainda mais indefinições na equipe do Inter. Caso Nonato não atue, D'Alessandro deve ser titular. Sem Dourado, Rithely e Rodrigo Lindoso são as principais alternativas. Vale lembrar que Edenilson e Nico López estão fora por suspensão.

CORINTHIANS | Carille muda defesa para desafio contra o Botafogo



O Corinthians deverá ter, pelo menos, quatro mudanças para o jogo contra o Botafogo neste domingo, às 19h, no Moisés Lucarelli, em Campinas, pela oitava rodada do Paulistão. As novidades armadas pelo técnico Fábio Carille ficam por conta da linha defensiva, que teve Michel Macedo, Marllon, Pedro Henrique e Carlos Augusto. A tendência é que eles sejam titulares neste fim de semana. Assim, a provável formação tem: Cássio; Michel Macedo, Marllon, Pedro Henrique e Carlos Augusto; Ralf (Richard); Sergio Diaz, Urso, Mateus Vital e Clayson (Ramiro); Boselli (Gustavo).

FEIRÃO DOS SONHOS



Imobiliária JL

AGORA VOCÊ VAI COMPRAR!

IMÓVEIS PRONTOS PARA MORAR,
COM CONDIÇÕES ESPECIAIS!

(45) 3225 - 2528

DIAS 23 E 24 DE FEVEREIRO

DAS 09H AS 20H

LOCAL: CONSTRUTORA JL - AV. TANCREDO NEVES, 951

Imobiliário

imobiliario@oparana.com.br

17 - O Paraná Sábado e Domingo, 23 e 24/02/2019

Foto: Edifício Heritage

SONHE ALTO QUE NÓS REALIZAMOS

Uma das maiores construtoras do país, há mais de 40 anos realizando sonhos e marcando histórias.

construtorajl.com

[/construtora.jl](https://www.facebook.com/construtora.jl) [@construtorajl](https://www.instagram.com/construtorajl)

CURITIBA (+55 41) 3022 3191

CASCADEL (+55 45) 3321 8500
(+55 45) 3325 2528

Rua Coronel Pedro Scherer Sobrinho, 222 - Cristo Rei .
CEP 80050-470 . Curitiba . PR . Brasil

Av. Tancredo Neves, 951 . Centro . CEP 85805-000 .
Cascavel . PR . Brasil



Construtora JL

Foto: Edifício Heritage

SONHE ALTO QUE NÓS REALIZAMOS

Uma das maiores construtoras do país, há mais de 40 anos realizando sonhos e marcando histórias.

Construtora JL

construtorajl.com

f /construtorajl @construtorajl

CURITIBA
(+55 41) 3022 3191

CASCABEL
(+55 45) 3321 8500
(+55 45) 3225 2528

Rua Coronel Pedro Scherer Sobrinho, 222
Cristo Rei. CEP 80050-470. Curitiba. PR. Brasil

Av. Tancredo Neves, 951. Centro
CEP 85805-000. Cascavel. PR. Brasil

PLANTÃO FONE: 99972-6262

APARTAMENTOS EM CONSTRUÇÃO

= ED. HERITAGE. (UM EMPREENDIMENTO MAJESTOSO – LOCALIZADO EM UMA ÁREA NOBRE COM MAIS DE 4.000, M² - UM APARTAMENTO POR ANDAR). Rua Salgado Filho esquina com Curitiba - CENTRO. - R1 – 2018 (COBERTURA, Área total 917,84m² e privativa 645,02m² = APTO, Área total 701,31m² e privativa 428,48m² = APTO, Área total 691,50m² e privativa 418,67m² = APTO, Área total 618,67m² e privativa 345,85m²), (04 vagas de garagens). Salão de festa em área reservada e maior conforto acústico, playground e brinquedoteca, espaço especial para seu pet, piscina interna e externa, sauna, espaço fitness com equipamentos, quadra poliesportiva, espaço gourmet, churrasqueira (área comum 100% mobiliada) - quatro elevadores com tamanho diferenciado, entrada individual de visitantes / prestadores de serviço, entrada e saída de veículos com pulmão de segurança, câmaras de vig e guarita vidros blindados, vagas de garagens amplas e tomadas para veículos elétricos.

= ED. ABSOLUTE. APTOS - Rua Carlos de Carvalho - CENTRO. - R1 – 79.563-2014 (06 APT^o POR ANDAR) - (DUAS OPÇÕES DE PLANTAS), 02 quartos, Bwc social, sala / cozinha / lavanderia, vaga de garagem. Área comum Hall decorado, 03 elevadores, salões de festa, churrasqueira e outros atrativos. EXCELENTE LOCALIZAÇÃO.

APARTAMENTOS

= ED. ELEGANCE. APTOS - Rua Dom Pedro II esq. Mato Grosso - CENTRO. - R1 -16.347 - 2013 (02 APT^o POR ANDAR), Com (240, M² 02 vagas de garagem) - 01 suite, 02 quartos, bwc social, sala p/ 2 ambientes c/ churrasqueira, lavabo, cozinha, área de serviço, bwc, área comum com piscina, salão de festa com espaço gourmet, Hall decorado, câmaras segurança, medidor água individual poço artesiano.

= ED. CONTEMPORANEAU. APTO 201 - Rua Carlos de Carvalho, 3480 esq. - CENTRO. Com 241,699 M². 01 suite c/ balcony, 02 quartos, bwc social, sala p/ 2 ambientes c/ espaço Gourmet c/ balcony, lavabo, cozinha, lavanderia, 02 vagas de garagem + depósito.

= ED. CONTEMPORANEAU. APTO 202 - Rua Carlos de Carvalho, 3480 esq. - CENTRO. Com 241,699 M². 01 suite c/ balcony, 02 quartos, bwc social, sala p/ 2 ambientes c/ espaço Gourmet, balcony, lavabo, cozinha, lavanderia, 02 vagas de garagem + depósito.

= ED. INFINITY. APTOS 103 e 104 - Rua Mato Grosso - CENTRO. - R1 - 44.306 - 2011 Com 164,271 M². 01 suite, 02 quartos, Bwc social, sala p/ 2 ambientes c/ churrasqueira, cozinha, lavanderia, 02 vagas de garagem.

= ED. SPLENDORE. APTOS - Rua Pedro Ivo - CENTRO. - R1 - 75.770 - 2012 (04 APT^o POR ANDAR), Com 154,488 M². 01 suite, 02 quartos, Bwc social, sala p/ 2 ambientes c/ churrasqueira, cozinha, lavanderia, 02 vagas de garagem.

= ED. BELLATRIX. APTO 402 - Rua Presidente Kennedy, 717 - CENTRO. Com 187, m², 01 suite, 02 quartos, Bwc social, sala p/ 02 ambientes, sacada e churrasqueira, cozinha, lavanderia, 03 vagas de garagem, depósito, (FICAM OS MÓVEIS FIXOS, BWC, COZINHA E LAVANDERIA - BOX BLINDEX). R\$ 520.000,00 à vista

= ED. RESID. GIARDINO D'ITALIA. APTO 402, 4º ANDAR - Rua Lindolfo, 230 - CURITIBA-PR. Com 135,3m², 01 suite, 02 quartos, Bwc social, sala p/ 02 ambientes c/ (sacada fechada c/ sistema Alclear (permite abertura total dos vidros), cozinha, lavanderia, 02 vagas de garagem. (FICAM OS MÓVEIS PLANEJADOS COZ, LAV E BWC - BOX BLINDEX). R\$750.000,00.

= ED. PORTO SEGURO. APTO 3º ANDAR - Rua João Pessoa, 61 - CENTRO. Com 226,18 M². 01 suite máster c/ closet, 02 suites, sala Tv, sala p/ 2 ambientes c/ sacada, cozinha, lavanderia, despensa, 02 vagas de garagem. (FICAM CLOSET, ARMÁRIOS COZINHA, LAVANDERIA, DESPENSA E BWC - BOX). R\$800.000,00.

= ED. PRIVILEGE I. APTO 5º ANDAR - Rua Mato Grosso, 2687 - CENTRO. Com 302,90 M². 01 suite máster c/ closet, 02 suites, sala p/ 3 ambientes c/ churrasqueira escada, lavabo, cozinha, lavanderia, dep. de empregada, 03 vagas de garagem.

= ED. PRIVILEGE. APTOS - Rua Mato Grosso - CENTRO. - R1 - 062.178-2010 (02 APT^o POR ANDAR), Com (330,5233 M² à 380,3007 M² com 03 vagas de garagem). 01 suite máster, closet, 02 suites, sala estar / jantar / espaço gourmet, sacada, lavabo, cozinha, lavanderia, dep. de empregada - Área comum c/ piscina adulto, piscina infantil, deck, Play Ground, fitness, sauna, mini-quadra, salão de festas, cozinha gourmet, churrasqueira, sala de jogos, bicicletário.

= ED. PRIVILEGE I. APTO 1102 - Rua Mato Grosso, 2687 - CENTRO. Com 331, M². 01 suite máster c/ closet, 02 suites, sala p/ 3 ambientes c/ sacada e churrasqueira / pia, lavabo, cozinha, lavanderia, dep. de empregada, 03 vagas de garagem. (APARTAMENTO TODO MOBILIADO). R\$1.500.000,00.

= ED. METROPOLIS. APTO 7º ANDAR - Av. Atlântica, 770 - BALNEÁRIO CAMBORIÚ Com M² 494,87. 01 suite máster c/ closet, 02 suites c/ closets, sala p/ 02 ambientes c/ sacada, sala jantar espaço gourmet, lavabo, cozinha, lavanderia, dep. de empregada, 04 vagas de garagem. (DECORADO - MOBILIADO "MÓVEIS SIERRA").

= ED. RESID. BARONI - Rua Érico Veríssimo, 1200 - ALTO ALEGRE. Aptos com 119,297 M². 01 suite, 01 quartos, Bwc social, sala p/ 2 ambientes, cozinha, lavanderia. 01 vaga de garagem. Aptos térreos com 139,527 M² c/ terraço e churrasqueira. (Tem opção de compra de mais 01 vaga de garagem). de R\$285.000,00 à R\$320.000,00.

= ED. ELEGANCE. APTO 1001 - Rua Dom Pedro II, 2140 - CENTRO. Com 243,54 M². 01 suite c/ clouset, 02 quartos, Bwc social, sala p/ 02 ambientes c/ balcony, espaço Gourmet, churrasqueira, lavabo, cozinha, lavanderia, bwc de serviço, 02 vagas de garagem, depósito. R\$1.130.000,00, Excelente apartamento novo e todo mobiliado (móveis modernos, sob medida e com eletrodomésticos). Suite com cama box, cabeceira - banheiro com armário e duas cubas, espelho e box Blindex - Clouset com armários - Quartos com cama box, armário e Nichos - banheiros social com armários e box Blindex - sala p/ dois ambientes (estar e jantar c/ espaço gourmet e churrasqueira), sofá, estante, armário e mesa com cadeiras - Lavabo - cozinha completa (armários, geladeira, forno, micro ondas, fogão cooktop e bancada (pedra preta) - lavanderia com armário, maquina de lavar e tanque - Banheiro de serviço. Obs: Este apartamento poderá ser locado, valor para locação. R\$4.000,00

= ED. FEISTHER E RIBOLDI. APTO 902 - Rua Vicente Machado, 894 - CENTRO. Com 201,32 M². 01 suite máster, closet, 02 quartos, Bwc social, salap/ 2 ambientes c/ sacada, cozinha, lavanderia, churrasqueira, 02 vagas de garagem. R\$730.000,00

= ED. VILLA FELITCHE. APTO 501 - Rua Pedro Ivo, 889 - CENTRO. Com 227,465 M². 01 suite máster (com móveis), 02 quartos, Bwc social, sala p/ 2 ambientes c/ sacada, lavabo, cozinha, lavanderia, churrasqueira, 02 vagas de garagem. R\$850.000,00.

= ED. AV. NOSSA SENHORA DE CAPOCABANA. APTO 510 - Av. Nossa Senhora de Copacabana, 387 - RIO DE JANEIRO - RJ. Com 38, M². 01 quarto, Bwc social. R\$450.000,00.

= ED. SAINT MORITZ. APTO 402 - Rua Minas Gerais, 2771 - CENTRO. Com 321,837 M². 01 suite máster, 01 suite, 02 quartos, Bwc social, sala estar c/ sacada, sala TV, sala jantar c/ sacada e churrasqueira, cozinha, lavanderia, escritório, Bwc, 02 vagas de garagem. R\$1.050.000,00.

= ED. SCORZATO. APTO 14 - Rua Visconde de Cairú, 502 - CURITIBA - PR. Com 83,64 M². 02 quartos, Bwc social, sala estar, cozinha, lavanderia, 01 vaga de garagem. R\$220.000,00.

= ED. PORTO GENOVA. APTO 500 - Av. Visconde de Guarapuava, 4639 - BATEL - CURITIBA - PR. Com 602, M². 01 suite máster (closets e bwcs feminino e masculino), 02 suites, terraço, rouparia, home Office, área social ampla com hall (galeria), sala jantar, cristaleira, living integrado ao estar íntimo, jardim de inverno, lavabo, copa com estar, churrasqueira, cozinha espaçosa, lavanderia com quarto de secagem e varal, 02 dep. de empregada, 04 vagas de garagem, depósitos. R\$3.000.000,00.

= ED. MÔNACO. APTO 11º ANDAR - Rua Mato Grosso, 2402 - CENTRO. Com 400, M². 01 suite máster c/ closet, 01 suite, 02 quartos, Bwc social, sala p/ 3 ambientes c/ sala TV, Sala com Lareira, 03 sacadas, lavabo, cozinha, lavanderia, dep. de empregada, 03 vagas de garagem, depósito. R\$1.550.000,00.

= ED. GRAND VILLE. APTO 901 - Rua Minas Gerais, 2287 - CENTRO. Com 183,45 M². 01 suite máster, 02 quartos, Bwc social, sala p/ 2 ambientes c/ sacada e churrasqueira, cozinha, lavanderia, dep. de empregada, 02 vagas de garagem. (sala pedra de Granito, Moveis da cozinha, armário lavanderia, armários no escritório, armários nos banheiros). R\$570.000,00.

= ED. GEMINI I. APTO 15º ANDAR - Rua São Paulo, 769 - CENTRO. Com 264, M². 01 suite máster, 01 suite, 02 quartos, Bwc social, salap/ 2 ambientes c/ sacada, lavabo, sala jantar c/ sacada e churrasqueira, cozinha, lavanderia, dep. de empregada, 02 vagas de garagem. R\$950.000,00.

= ED. INFINITY. APTO 1303 - Rua Mato Grosso, 1575 - CENTRO. Com 164,271 M². 01 suite, 02 quartos, Bwc social, sala p/ 2 ambientes c/ churrasqueira, cozinha, lavanderia. 02 vagas de garagem. (com móveis sob medidas - Box).

= ED. SOLARMONTBLANC. APTO 502 - Rua Dom Pedro, 2099 - CENTRO. Com 257,89 m², 01 suite master, 03 quartos, Bwc social, sala p/ 02 ambientes c/ sacada, lavabo, cozinha e lavanderia (planejadas), dep. de empregada, 02 vagas de garagem. R\$775.000,00.

= ED. ALTOLEBLON. APTO 601 - Rua Presidente Kennedy, 2338 - CENTRO. Com 124,97 M². 01 suite, 01 quarto, Bwc social, sala estar/jantar c/ sacada e churrasqueira/pia, cozinha, lavanderia, 01 vaga de garagem. R\$400.000,00.

= ED. MONTE CASTELO. APTO 1202 - Rua São Paulo, 921 - CENTRO. Com 180, M². 01 suite, 02 quartos, bwc social, sala p/ 2 ambientes c/ sacada, cozinha, lavanderia, dep. de empregada, 01 vaga de garagem. R\$550.000,00. (ACEITA-SE IMÓVEL NA CIDADE DE FOZ DO IGUAÇU).

= ED. CONJ. RESID. ANTONIO GUSI. APTO 41, 4º PAVIMENTO 3º ANDAR BLOCO A - Avenida Getúlio Vargas, 2340, Bairro Água Verde - CURITIBA - PR. Com 103,83 m², 03 quartos, 02 Bwc, sala p/ 02 ambientes, cozinha, lavanderia, 01 vaga de garagem.

= ED. VISCONDE DE GUARAPUAVA. APTO 404 - Rua Visconde de Guarapuava esq. Paraná - CENTRO. Com 89,87 M². 02 quartos, Bwc social, sala Tv/ Jantar, cozinha, lavanderia, 01 vaga de garagem. R\$190.000,00.

RESIDENCIAL GREEN TOWN

= CONDOMINIO COM 13 SOBRADOS - Rua Erva Mate, 318. RECANTO TROPICAL (PRONTOS PARA MORAR) - R1 51.737-2013. Sobrados nº(s) 07, 08, 09 e 12 com 128,23m², áreas terrenos privativos 194,06m² à 227,09m², 01 suite, 02 quartos, bwc social, sala p/ 2 ambientes, lavabo, sala jantar, cozinha, área de serviço, garagem. R\$590.000,00 à R\$630.000,00.

RESIDÊNCIAS

= RESID. ALVENARIA - Marina Doce Vida - BOA VISTA DA AP^a. Com 260, M², Lote c/ 2.058,04 M². 02 suites, 01 quarto, Bwc social, sala estar, sala TV, sala jantar, cozinha c/ armários, lavanderia, dep. de empregada, varanda grande c/ churrasqueira garagem p/ 2 carros coberta, (piscina). R\$1.350.000,00.

= RESID. ALVENARIA (MOBILIADA) - Marina Doce Vida I - BOA VISTA DA AP^a. Com 692,62 M², Lote c/ 5.833, M². 01 suite máster, 06 suites, sala íntima / TV, sala p/ 04 ambientes, cozinha, lavanderia, dep. de empregada, varanda c/ churrasqueira, sala de jogos - garagem p/ 2 carros, (ar condicionado - piscina - depósito - pomar -)

= SOBRADO - Rua Pernambuco, 2269 esq. c/ Flamboyant - CENTRO. Com c/ 128, M², - Lote c/ , M². 01 suite c/ hidro, 02 quartos, Bwc social, 02 sacadas, sala, estar / Tv, lavabo, adega, cozinha, lavanderia, garagem p/ 02 carros c/ churrasqueira. (ficam todos os móveis fixos e ar condicionado) . R\$490.000,00.

= SOBRADO - Rua Rio Grande do Norte, 1312 - CENTRO Com c/ 317,83 M² - Lote c/ 800, M². 01 suite máster, 01 suite, 02 quartos, Bwc social, sala estar, lavabo, sala c/ lareira, sala Tv, escritório, sala jantar, cozinha, lavanderia, despensa, dep. de empregada, varanda, churrasqueira, Adega, sala de jogos, garagem p/ 03 carros - Piscina - Canil. R\$1.600.000,00.

= RESID. MADEIRA - Rua Rio Grande do Sul, 2611 - CENTRO. Com + - 100, m², Lote com 487,45, M². R\$900.000,00. (ACEITA-SE CASA DE MENOR VALOR COMO PARTE DO PGTO)

= SOBRADO - Rua Rio Grande do Norte, 1312 - CENTRO Com c/ 317,83 M² - Lote c/ 800, M². 01 suite máster, 01 suite, 02 quartos, Bwc social, sala estar, lavabo, sala c/ lareira, sala Tv, escritório, sala jantar, cozinha, lavanderia, despensa, dep. de empregada, varanda, churrasqueira, Adega, sala de jogos, garagem p/ 03 carros - Piscina - Canil. R\$1.600.000,00.

= SOBRADO - Rua Terra Roxa, 1329 - REGIÃO DO LAGO. Com 436, m², Lote c/ 518, m², 01 suite máster c/ sacada, 02 suites, sala p/ 2 ambientes c/ lareira, Home theater, cozinha (mobiliada) lavanderia, (SPA, sala de ginástica, salão de festa c/ churrasqueira, forno, Bwc, despensa, garagem p/ 2 carros. (piscina, cerca elétrica, interfone, portão eletrônico). R\$1.700.000,00.

= RESID. MADEIRA - Rua Cuiabá, 2832 - NEVA. Lote c/ 800, M². COM UMA CASA DE MADEIRA. R\$800.000,00.

IMÓVEL COMERCIAL OU RESIDENCIAL

= IMÓVEL. ALVENARIA (COMERCIAL OU RESIDENCIAL) Rua Uruguai, 969 - ALTO ALEGRE. Com 283,59 M², Lote c/ 690, M². (01 Sala ampla p/ recepção com 02 banheiros, amplo corredor de acesso para as 08 salas (de vários tamanhos), banheiro, sob solo garagem).

= IMÓVEL RESIDENCIAL E COMERCIAL - Rua Erechim, 1323 - CENTRO. Lote c/ 800, M². (nos fundos um SOBRADO MISTO c/ 250, m² (LOCADO) = 02 SALAS COMERCIAIS C/ 100, M² CADA UMA ((LOCADAS) = 06 QUITINETES C/ 30, m² CADA UMA (LOCADAS). R\$2.000.000,00.

CONDOMÍNIO HORIZONTAL

= COND. RESID. MARINA DOCE VIDA II - BOA VISTA DA APARECIDA. TERRENOS individuais na beira do lago de Salto Caxias; perfeito p/ pratica de esportes náutico; com infraestrutura completa. Rua pavimentada, esgoto, iluminação, telefone, quadra de esporte, garagem para barcos, água natural.

TERRENOS

= TERRENO - Rua Antonio Mattei - JD. PIOVESAN. Lote nº 13, Quadra nº 10. Com 301, m². R\$150.000,00.

= TERRENO - COND. RESID. GOLDE GARDE - REGIÃO DO LAGO. Lote nº 10. Quadra nº 04 Com 740, M².

= TERRENO - Rua Pio XII esq. R Cassiano J. Fernandes - JD. PIO XII, NEVA. Lote nº 15-A, Quadra nº 05. Com 1.025,3600 m².

= TERRENO - COND. HORIZONTAL MARINA DE STª HELENA - STª HELANA-PR Lote nº 05. Quadra nº 03 Com 800, M². R\$120.000,00 à vista.

= TERRENO - FLORAIS DO PARANÁ - FLORAIS DO PARANÁ. Lote nº 09, Quadra nº 51. Com 250, m². R\$140.000,00.

= TERRENO - FLORAIS DO PARANÁ - FLORAIS DO PARANÁ. Lote nº 10, Quadra nº 51. Com 250, m². R\$140.000,00.

= TERRENO - Rua Londrina - JD. PARAISO - SÃO CRISTÓVÃO. Lote nº 13, Quadra nº 07. Com 600, m². R\$450.000,00.

= TERRENO - PIÇARAS - JD. TANIA - SANTA CATARINA. Lote nº 22, Quadra nº B. Com 250, m². R\$320.000,00.

= TERRENO - RESIDENCIAL CASA GRANDE - ASSIS CHATEAUBRIAND - PR. Lote nº 01 - Quadra nº 18. Com 445,74 m². R\$150.000,00.

= TERRENO - COND. JD. DE MONET - Rua Eça de Queiroz - ALTO ALEGRE. Lote nº 17. Quadra nº 01 Com 300, M². R\$360.000,00.



Gaucha
imobiliária

VENDAS

FONE: 3225-1233 / PLANTÃO (45) 999720258 / (45) 999722088

RUA PERNAMBUCO, 54 - CENTRO

e-mail: contato@imobiliariagaucha.com.br /
www.imobiliariagaucha.com.br

CASAS, SOBRADOS e APARTAMENTOS

SOBRADO COM 422,00m²

Sobrado com 422,00m², Rua Terra Roxa, Jardim Nova York, com 01 suite máster, 02 suites, sala de jantar/estar, sala de TV, bwc, copa, cozinha, lavabo, sacada frente e fundos, lareira, área de serviço, 04 garagens (sendo 02 cobertas), bwc empregada, aquecimento, churrasqueira, depósito, piscina aquecida, playground, salão de festas, academia, ofurô. Semi-mobiliado. CONSULTE-NOS

SOBRADO COM 158,05M²

Rua Rodrigues Alves, Parque São Paulo, com 01 suite, 02 quartos, sala de jantar/estar, cozinha. Área de serviço, 04 vagas de garagem, aquecimento, churrasqueira. R\$ 510.000,00 (aceita apartamento menor valor)

SOBRADO

SOBRADO COM 350,35M², TRAVESSA FORTALEZA, CENTRO, COM 03 SUITES, SALA DE JANTAR/ESTAR, ESCRITORIO, COZINHA, LAVABO, SACADA, ÁREA DE SERVIÇO, 03 GARAGENS, AQUECIMENTO, CHURRASQUEIRA, DEPOSITO, SEMI-MOBILIADO. R\$ 1.390.000,00

SOBRADO

Condomínio Residencial Treviso, com 298,90m², Rua Bologna 551, Loteamento FAG, com 01 suite máster, 02 suites, sala de jantar/estar, sala de TV, copa, cozinha, lavabo, sacada, área de serviço, 03 vagas de garagem, aquecimento, churrasqueira, depósito, piscina, playground, salão de festas, terraço, mobiliado (móveis, utensílios, cortinas, luminárias, eletrodomésticos) VALOR CONSULTE-NOS

APARTAMENTO

Apto no Edifício Por do Sol, Rua Mato Grosso, com 68,00m², 02 quartos, sala, cozinha, área de serviço, 01 vaga de garagem. R\$ 200.000,00

CASA

CASA, COM 90,00M², RUA BOM PRINCÍPIO, BAIRRO BRASMADEIRA, COM 01 SUITE, 02 QUARTOS, SALA DE JANTAR/ESTAR, BWC, COZINHA, ÁREA DE SERVIÇO, 02 GARAGENS. R\$ 300.000,00

CASA COM 200,00M²

Rua Hilário Jardim, Jardim Vitória, com suite máster, 02 quartos, sala de jantar/estar, bwc, copa, cozinha, lavabo, área de serviço, 03 vagas de garagem, aquecimento, churrasqueira, semi-mobiliado. R\$ 1.300.000,00

CASA COM 178M²

Rua Joaquim Tavora nº 2028, Parque São Paulo, com 01 suite, 03 quartos, sala de jantar/estar, bwc, cozinha, área de serviço, 03 garagens, área de festas. R\$ 650.000,00 (aceita apartamento até 50% do valor)

VENDA OU PERMUTA

02 sobrados no valor de R\$ 350.000,00 (cada um), fiva a 100m da praia em Itapoá-SC, troca por imóvel no valor até R\$ 1.300.000,00 em Cascavel-PR

CASA COM 154,00 M²

Rua Flamboyant, Alto Alegre, 01 suite, 01 quartos, sala de jantar/estar, sala de TV, escritório, bwc, cozinha, lavabo, área de serviço, 02 vagas de garagem, aquecimento, churrasqueira. R\$ 480.000,00

SOBRADO COM 220,00M²

Rua Afonso Pena, Country, 01 suite, 03 quartos, sala de jantar/estar, escritório, bwc, cozinha, lavabo, sacada, área de serviço, churrasqueira, 02 vagas de garagem, aquecimento solar, depósito, semi-mobiliado. R\$ 1.000.000,00

SOBRADO COM 292,84M²

Rua Mario Miguel de Melo, Loteamento Porto Seguro, com 01 suite máster, 01 suite, 02 quartos, sala de jantar/estar, sala de TV, bwc, sacada, dependência de empregada, área de serviço, 02 garagens, aquecimento, churrasqueira, depósito, piscina, (mobiliado) R\$ 1.100.000,00

02 CASAS

02 casa Rua Marechal Rondon, Centro, area total terreno 560,00m², casa frente com 01 suite, 02 quartos, sala de jantar/estar, copa, cozinha, bwc, área de serviço, garagem, churrasqueira, casa fundos 02 quartos, sala, cozinha, bwc, area de serviço. R\$ 750.000,00

CASA NO CONDOMÍNIO

Moradas do Lago, Rua Chile, Região do Lago, com 180,00m², 01 suite, 02 quartos, sala de estar, sala de tv, escritório, copa, cozinha semi-mobiliada, bwc, área de serviço, 04 garagens, aquecimento, churrasqueira, depósito, playground, salão de festas. R\$ 700.000,00

APARTAMENTO ED. BARCELONA

Com 176,70m², Rua Rio de Janeiro, Alto Alegre, com 02 suite, 02 quartos, sala de jantar/estar, cozinha, sacada, área de serviço, 02 garagens, aquecimento, churrasqueira, playground, salão de festas, semi-mobiliado. R\$ 470.000,00

ED. AUGUSTUS

Com 180,00m², Rua da Bandeira 927, com 01 suite, 02 quartos, sala de jantar/estar, cozinha, bwc, sacada com churrasqueira, área de serviço, 02 vagas de garagem. VALORES CONSULTE-NOS

APARTAMENTO

Edifício Residencial Paschoal, com 104,00m², Rua Presidente Kennedy, com 03 quartos, sala de jantar/estar, bwc, cozinha, área de serviço, 01 vaga de garagem, OBS: ap reformado. R\$ 235.000,00

APARTAMENTO

Apto no Edifício Silvio Kissula, com 152,85m², Rua Erechim, Centro, com 01 suite, 02 quartos, sala de jantar/estar, bwc, cozinha, sacada, área de serviço, 02 vagas de garagem, aquecimento, churrasqueira, depósito, sala de jogos, piscina, playground, cinema, salão de festas, sala de musica, espaço zeem, quadra de squash, brinquedoteca, academia, semi-mobiliado. R\$ 720.000,00

SOBRADO COM 303,00M²

Rua Hilário Zardo, Jardim Vitória, com 02 suites, 02 quartos, sala de jantar/estar, sala de TV, escritório, copa, cozinha, lavabo, sacada, dependência de empregada, lareira, área de serviço, 05 vagas de garagem, bwc empregada, aquecimento solar, churrasqueira, depósito, canil, piscina, semi-mobiliado. CONSULTE-NOS.

APTO COM 226M²

Ed Porto Seguro, Rua Joao Pessoa, com 01 suite, 02 quartos, sala de jantar/estar, bwc, cozinha, lavabo, sacada, dep empregada com bwc, área de serviço, 02 garagens, aquecimento, depósito, sala de jogos, piscina, playground, salão de festas, moveis embutidos. R\$600.000,00

ED TORRES DE LYON

Com 118,00m², Rua Recife, Cozinha planejada, 01 suite, 02 quartos, Bwc, sala e copa conjugadas, lavanderia, 02 vagas de garagem. R\$ 350.000,00

ED. ZARA

Ed Zara, com áreas de 85,89m² a 93,00m², Rua Natal nº940, Centro, com 02 quartos, sala, cozinha, bwc, área de serviço, churrasqueira, 01 vaga de garagem. Valores a partir de R\$ 235.000,00.

SALAS COMERCIAIS

SALAS COMERCIAIS

Sala comercial, Centro Comercial Emília Saraiva, Rua Sete de Setembro, com 44,18m². R\$ 130.000,00

BARRAÇÃO COMERCIAL COM 291M²

Rua Nilo Peçanha, nº 90. Pq. São Paulo. R\$ 490.000,00 - aceita imóvel em Toledo

PRÉDIO COMERCIAL

Com 496,00m², Rua Visconde de Guarapuaiva (terreno 15x55), Centro. R\$ 2.100.000,00

SEDE RECREATIVA

COM ÁREA TOTAL DE 30.818.825M² BR 277, km 583, com 04 campos de futebol, quadra de areia, piscinas grande e pequena, salão de jogos, salão de festas, 04 quiosques, barracão, uma residência, bwcs, sauna, chuveiros, vestiário, ampla área verde, com pés de frutas diversos. R\$ 3.200.000,00

TERRENOS

TERRENO COM 495,00M²

Rua Itagiba Fortunato, FAG, a 100,00m da Avenida Brasil. R\$ 400.000,00

TERRENO COM 689,00M²

Rua Coroados, Jardim Santo Antonio, a 01 quadra da Avenida Brasil. R\$ 450.000,00

TERRENO COM 360M²

Rua Tamoios esquina com Apalais, Jardim Santo Antonio. R\$ 350.000,00

03 TERRENOS

Juntos, Rua Coroados com Kamayuras, com 1080,00m² a 30m da Avenida Brasil, Jardim Santo Antonio. R\$ 1.100.000,00

LOTE COM 700,00M²

Rua Tito Mufato, condominio Residencial Treviso, Loteamento Fag. R\$ 500.000,00.

TERRENO

Com 250,00m² Residencial Angra dos Reis, Rua Antonia Rotta Ribeiro. R\$ 175.000,00

TERRENO

Com 1.120,00m², Residencial Lago Dourado, Rua Terra Roxa. R\$ 1.100.000,00

TERRENO

Com 675,00m² Rua Bertha Bartinik, Jardim Vitória. R\$ 630.000,00

TERRENO

Terreno com 600,00m² (12x55) Rua Londres, Cascavel Velhor. R\$ 260.000,00

LOTE COM 854,62M²

Rua Antonio José Elias, Jd. Aclimação, R\$ 550.000,00

TERRENO COM 875,00M²

(17,50x50) Rua Rio Grande do Norte, Country. R\$ 650.000,00

LOTES NO CONDOMÍNIO JARDINS DE MONET

Rua Eça de Queiroz, nº 35, Alto Alegre. Condomínio com infraestrutura completa, portaria 24h, área de festas equipada, piscina, espaço fitness, playground, espaço zen e jardins. Valores: Consulte-nos.



EDIFÍCIO
**OSMÁRIO
SARAIVA**



VALORES
PROMOCIONAIS
DE LANÇAMENTO

IDEAL PARA QUEM QUER
MORAR COM CONFORTO,
PRATICIDADE E ÓTIMA
LOCALIZAÇÃO



ENTREGA DEZ/2022

FINANCIAMENTO **DIRETO**
COM A CONSTRUTORA

PRÉ-VENDA: 45 3223 2586 - 45 9 9971 6152



CADINI IMÓVEIS

VENDA - LOCAÇÃO - AVALIAÇÃO

Plantão
Vendas: (45) 99822-1888
Locação: (45) 99804 - 7777

e-mail: vendas@cadiniimoveis.com.br

Rua Presidente Bernardes, 1869 - Centro - (45)3038-0777

LOCAÇÃO

APARTAMENTOS

CASCAVEL VELHO - 2 quartos, sala estar/jantar, cozinha, área de serviço, bwc, 1 vaga de garagem.....	R\$ 730,00
MARIA LUIZA - 2 quartos, sala estar/jantar, cozinha, área de serviço, sacada, bwc, 1 vaga garagem.....	R\$ 950,00
CENTRO - RES. ANGELA - 2 quartos, sala estar/jantar, cozinha, área de serviço, sacada, bwc, 1 garagem.....	R\$ 980,00
CENTRO - ED. VISCONDE DE MAUA - Suite, 2 quartos, sala estar/jantar, cozinha, área de serviço, sacada, bwc, 1 garagem.....	R\$ 1.350,00
COQUEIRAL - EDIFÍCIO JACARANDÁ - Suite, 2 quartos, sala estar/jantar, cozinha, área de serviço, bwc social, 2 garagens.....	R\$1.500,00

SOBRADO

PACAEMBU - 2 quarto, sala estar/jantar, cozinha, área de serviço, bwc.....	R\$ 700,00
--	------------

CASAS

SANTA CRUZ - 3 quartos, sala estar/jantar, cozinha, área de serviço, bwc social, 1 vaga de garagem.....	R\$ 650,00
FLORESTA - 2 quartos, sala estar/jantar, cozinha, área de serviço, bwc social, 1 vaga de garagem.....	R\$ 650,00
CENTRO - 3 quartos, sala estar/jantar, cozinha, área de serviço, bwc social, 1 vaga de garagem.....	R\$ 700,00
NEVA - 2 quartos, sala estar/jantar, cozinha, área de serviço, bwc social, 1 vagas de garagem.....	R\$ 800,00

QUITINETES

UNIVERSITÁRIO - 1 quarto, sala e cozinha conjugado, bwc social.....	R\$ 300,00
UNIVERSITÁRIO - 1 quarto, sala e cozinha conjugado, bwc social.....	R\$ 300,00
UNIVERSITÁRIO - 2 quartos, sala e cozinha conjugado, bwc social.....	R\$ 350,00
UNIVERSITÁRIO - 2 quartos, sala e cozinha conjugado, bwc social.....	R\$ 350,00
UNIVERSITÁRIO - 2 quartos, sala e cozinha conjugado, bwc social.....	R\$ 350,00

SALAS COMERCIAIS

CENTRO - R. Parana, 46m², bwc.....	R\$ 1.400,00
MARIA LUIZA - R. Carlos Gomes, 70m², bwc.....	R\$ 1.500,00
ALTO ALEGRE - Av. Assunção, 76m², bwc.....	R\$ 1.500,00
MARIA LUIZA - R. Sergio Djalma de Hollanda, 185m², bwc.....	R\$ 3.000,00
CENTRO - R. Erechim, 175m², bwc.....	R\$ 3.500,00
CENTRO - R. Erechim, 175m², 2 bwc.....	R\$ 3.500,00
CENTRO - R. Erechim, 90m², bwc.....	R\$ 3.500,00
SANTO ONOFRE - Av. Tancredo Neves, 350m², 2 bwc.....	R\$ 12.000,00
CENTRO - R. Osvaldo Cruz, 980m², 2 bwc, 1 vaga garagem.....	R\$ 18.000,00

BARRACÕES

SÃO SALVADOR - São Salvador. - 800m², 2 bwc social.....	R\$ 6.300,00
SÃO CRISTÓVÃO - Av. Barão do Rio Branco. - 540m², 1 bwc social.....	R\$ 6.500,00
SÃO CRISTÓVÃO - Av. Barão do Rio Branco. - 540m², 1 bwc social.....	R\$ 6.500,00
PARQUE SÃO PAULO - R. Padre Anchieta. - 500m², 1 bwc social.....	R\$ 6.500,00
NOVA CIDADE - R. Rio da Paz - 900m², 2 bwc.....	R\$ 9.500,00
CASCAVEL VELHO - Marginal Br 277. - 3.200m², 5 bwc social.....	R\$ 26.000,00

www.cadiniimoveis.com.br

Bi BERNARDI CORRETORES DE IMÓVEIS

F (45) 3224-5443 - www.imoveisbernardi.com.br

ALUGA:

CENTRO Casa para locação comercial com 350m2 aproximadamente, situada na Rua Sete de Setembro, entre a Rua Maranhão e Rua Sta. Catarina, com várias salas e suítes, amplos espaços, com possibilidade de amplo estacionamento na parte da frente do imóvel. Ideal para clínicas, escolas e escritórios em geral..... R\$ 4.500,00

CENTRO Sala térrea com aproximadamente 35m², no Ed. Green, situada Rua Maranhão, próxima ao Hospital Policlínica..... R\$ 3.200,00

CENTRO Sala térrea com mezanino, totalizando aproximadamente 88m², situada na Rua Paraná 3104..... R\$ 2.600,00

CENTRO Sala térrea com mezanino, totalizando aproximadamente 76m², situada na Rua Paraná 3100..... R\$ 2.400,00

CENTRO Sala térrea com aproximadamente 180m², com 02 wcs e cozinha. Possui vagas de estacionamento, está situada na rua Carlos Gomes quase esquina com Rua Maranhão..... R\$ 3.600,00

CENTRO Sala térrea com aproximadamente 85m² situada Rua Rio Grande do Sul quase esquina com Rua Souza Naves..... R\$ 4.000,00

CENTRO Sala térrea com sobreloja, totalizando aproximadamente 87m², situada na Rua Souza Naves quase esquina com a Rua São Paulo..... R\$ 1.700,00

CENTRO Sala no 2º andar, com aproximadamente 42 m2, com divisórias, ideal para escritório, situada na Rua Sete de Setembro em frente a Praça Wilson Jofre..... R\$ 720,00

CENTRO Sala no 2º andar, com aproximadamente 42 m2, um só ambiente, situada na Rua Sete de Setembro em frente a Praça Wilson Jofre..... R\$ 600,00

CENTRO Sala no 2º andar, com aprox. 110m², com uma vaga de estacionamento, situada na Rua Souza Naves, nº 3546, Sala nº 22. Possui divisões internas, 02 wc, piso elevado para cabeamento lógico, telefônico e de energia. O Ed. Maria Eduarda possui elevador..... R\$ 1.600,00

CENTRO Sala no 2º andar, com aprox. 85m², com uma vaga de estacionamento, situada na Rua Souza Naves, nº 3546, sala nº 21, Ed. Maria Eduarda, ideal para escritório..... R\$ 1.400,00

CENTRO Sala térrea com mezanino, totalizando aproximadamente 170m² situada na Rua Rio Grande do Sul, 721, próxima ao 1º tabelionato..... R\$ 3.600,00

CENTRO Imóvel central situado na Rua Marechal Rondon esquina com Rua São Luiz, com escritório de aproximadamente 80m² barracão com aproximadamente 310m² e apartamento com aproximadamente 100m²..... R\$ 5.000,00

CENTRO Sala comercial no segundo andar do Ed. Atila, com aproximadamente 35m², situada na Rua Rio de Janeiro, 1887..... R\$ 650,00

CENTRO Sala no 2º andar, na Rua Rio Grande do Sul, próxima a panificadora Nova Real, com aprox 77m² ideal para escritório, com duas salas, pequena cozinha e wc..... R\$ 900,00

SÃO CRISTÓVÃO Sala comercial térrea na Av. Brasil, próxima ao Sicredi, com aproximadamente 120 m2..... R\$ 2.700,00

GUARUJÁ Barracão com aproximadamente 500 m2, mais cobertura para carga e descarga de 100 m2 aproximadamente e com pátio de aproximadamente 1500 m2..... R\$ 5.000,00

CENTRO Sala térrea Rua Paraná, próxima à Rua Sete de Setembro, com aproximadamente 30 m2..... R\$ 1.600,00

G.C. BERNARDI - CRECI F 9775 - O.A. BERNARDI - CRECI F14978
RUA PARANÁ Nº 3033 - SALA 101 - ED. CENTRO EMPRESARIAL FORMATO

CRECI 3149-J

v. moretti
Assessoria Imobiliária

Av. Brasil, 7515 - Ed. Moretti - TEL. (45) 3322-1515 www.vmoretti.com.br / e-mail: vmoretti@vmoretti.com.br

F: (45) 98814-3212 whats



Casa localizada na Rua Oliva, Universitário, 02 casas no terreno. Imóvel da frente com 02 dormitórios, sala e cozinha, área de serviço, 1 vaga de garagem. Imóvel de fundos com 01 quarto. Valor para locação Frente R\$ 600,00 Fundos R\$ 550,00



Apartamento localizado na Rua das Palmeiras, 957. 1 Sala, 1 Cozinha, 3 quartos, 1 banheiro social, 1 lavanderia, 1 vaga de garagem coberta. Valor para locação R\$ 650,00.



Sala comercial localizada na Rua Paraná, esquina com a Salgado Filho, com 152 m², com mezanino. Valor para Locação R\$ 2.700,00



Apartamento localizado na Rua Terra Roxa, 640, com 68 m², Sala com 2 ambientes, cozinha, 1 suite, 2 quartos, 1 banheiro social, área de serviço, 1 vaga de garagem. Valor par locação R\$ 850,00 + condomínio.



Apartamento localizado na Rua da Bandeira, 836, com 87 m². 01 Sala com 02 ambientes; cozinha; 02 quartos; 01 suite; banheiro social; área de serviço; 01 vaga de garagem. Valor para locação R\$ 2.300,00;



Sala comercial localizada na Rua Presidente Kennedy. 132 m². Com 02 Banheiros, sendo 1 com acessibilidade, sala, escritório e cozinha. Valor para locação R\$ 2.200,00



LUGAR
PERFEITO
PARA QUEM
PROCURA
QUALIDADE
DE VIDA.

**DIFERENCIAIS
QUE VALORIZAM**



Est. Abraham Lincoln, Rua Natal, 706

sarawaderezende.com.br

BRISA IMÓVEIS

Rua Souza Naves 3983, 5º Andar - Ed. Lince
 Telefone: (45) 3225-3399/ 99972-3399

JARDIM GRAMADO:

• Terrenos com 360 - 392 - 449 - 480 e 1300m² a partir de R\$ 260.000,00

TERRENOS PARA INDÚSTRIAS E COMÉRCIO :

BR 163 COM BR 277 Contorno Oeste 100 x 200 = 20.000m² sob consulta

TERRENOS:

1 QUADRA NA AV BRASIL 5.005,00M² COM 3283,00m² área construída Financia em até 60 pagamentos
TERRENOS NO CONDOMÍNIO BRISA DO LAGO 600,00M²: VALOR SOB CONSULTA
TERRENO PARQUE SÃO PAULO, Rua Teodoro Sampaio R\$ 350.000,00
TERRENO AV. FAG 832,50 R\$ 700.000,00
TERRENO JARDIM GRAMADO COM 360M² R\$ 270.000,00
TERRENO JARDIM GRAMADO COM 448M² R\$ 350.000,00
TERRENO NO JARDIM GRAMADO COM 480M² R\$ 335.000,00
TERRENO JARDIM GRAMADO COM 1300M² R\$ 900.000,00

IMÓVEIS A VENDA:

APARTAMENTO - Residência Cascavel, 2 quartos, sala, cozinha, bwc, lavanderia e garagem. R\$ 150.000,00

CASA PARQUE SÃO PAULO - Com 2 terrenos e 300m² área nova, aceita permuta e boi como parte de pagamento.

APARTAMENTO - no ED. . POR DO SOL 2 quartos ,com garagem , elevador 165.000,00 aceito carro como parte de pagamento

PRÉDIO COMERCIAL E LANÇAMENTOS

Salas terrea c 270m² com 2 wc e 2 copas
 Segundo pavimento 270,00m² com 2 wc e 2 copas
 Terceiro pavimento sala com 270 m² com 2 wc e copa. Predio com elevador.



Localização Rua Vicente Machado 897 - proximo ao mercado Beal e restaurante Quinta de Oliva

DK IMOBILIÁRIA

DESDE 1989



J-32224

"Confie para nós a administração e venda de seu imóvel"

VENDAS

PRÉDIO:

JARDIM MARIA LUIZA: RUA SANDINO ERASMO DE AMORIM, 1567 ESQUINA COM A RUA MOBRAL - PRÉDIO COM 05 APARTAMENTOS, 01 SALA COMERCIAL, ÁREA TOTAL DE 712,43 M² VALOR R\$ 1.500.000,00

APARTAMENTOS:

ED. VILAS BOAS, AP. 11 BLOCO A RUA JOÃO PESSOA, 90 - CENTRO - 01 SUÍTE, 02 QUARTOS, BWC SOCIAL, SALA EM 02 AMBIENTES, COZINHA, ÁREA DE SERVIÇO, 02 VAGAS DE GARAGEM VALOR R\$ 350.000,00

ED. OURO PRETO, AP. 32 RUA CARLOS DE CARVALHO, 3551 - CENTRO - 01 SUÍTE COM HIDRO, 02 QUARTOS COM ARMÁRIOS, BWC SOCIAL, 03 SALAS, 02 SACADAS, COZINHA COM ARMÁRIOS, DEPENDÊNCIA DE EMPREGADA COM BWC, ÁREA DE SERVIÇO, 02 VAGAS DE GARAGENS VALOR R\$ 550.000,00

ED. ARMANDO REZENDE, AP. 503 RUA OLAVO BILAC, 1251 - CENTRO - 01 SUÍTE, 02 QUARTOS, BWC SOCIAL, SALA EM 02 AMBIENTES, SACADA COM CHURRASQUEIRA, COZINHA, ÁREA DE SERVIÇO, DEPOSITO, 02 VAGAS DE GARAGENS VALOR R\$ 630.000,00

ED. PORTO SEGURO, AP. 602 RUA JOÃO PESSOA, 61 - CENTRO - 01 SUÍTE COM CLOSET E HIDRO, 02 QUARTOS, BWC SOCIAL, LAVADO, 03 SALAS, SACADA, COZINHA COM ARMÁRIOS, ÁREA DE SERVIÇO COM ARMÁRIOS, DEPENDÊNCIA DE EMPREGADA COM BWC, 01 VAGA DE GARAGEM VALOR R\$ 650.000,00

ED. LIVERPOOL, AP. 702 RUA ANTONIO ALVES MASSANEIRO, 334 - CENTRO - 01 SUÍTE COM CLOSET E HIDRO, 02 QUARTOS, BWC SOCIAL, LAVADO, 03 SALAS, SACADA, COZINHA COM ARMÁRIOS, ÁREA DE SERVIÇO, DEPENDÊNCIA DE EMPREGADA COM BWC, 02 VAGAS DE GARAGENS VALOR R\$ 650.000,00

CASAS:

RUA NEREU RAMOS, 2522 - CLAUDETE - 02 SUITES, 02 QUARTOS, 02 BWC'S, COZINHA COM ARMÁRIOS, SALA, ÁREA DE SERVIÇO, 03 VAGAS DE GARAGENS VALOR R\$ 700.000,00

RUA PEDRO IVO, 2484 - CENTRO CASA COM 220,00 M² TERRENO COM 26,25 X 40,00 1.050,00 M² VALOR R\$ 1.000.000,00

SALAS COMERCIAIS:

CENTRO COMERCIAL CASCAVEL, SALA Nº 31 RUA PARANÁ, 3035 COM 65,60 M² VALOR R\$ 150.000,00

CLINICA ODONTOLÓGICA COMPLETA ED. DAY SAÚDE, SALA 107 E 108 - RUA: MINAS GERAIS, 2061 - 1º ANDAR, 02 VAGAS DE GARAGEM TOTALMENTE DECORADA COM AR CONDICIONADO ÁREA TOTAL DE 207,85 M² - * VALOR R\$ 800.000,00.

01 VAGA DE GARAGEM ADICIONAL COM 25,91 M² *VALOR R\$ 60.000,00
 INSTALAÇÕES COM MOBILIÁRIO E EQUIPAMENTOS COMPLETOS COM 04 GABINETES, RX, AUTOCLAVE, ETC EM PLENO FUNCIONAMENTO, APROVADO NA VIGILÂNCIA SANITÁRIA VALOR R\$ 90.000,00.
 CLINICA COMPLETA, SALA, MOBILIÁRIO E INSTALAÇÕES VALOR TOTAL: R\$ 950.000,00
 OPÇÃO PARA CLINICA MEDICA RETIRANDO OS EQUIPAMENTOS ODONTOLÓGICOS

TERRENOS:

RUA AMARILDO PASSOS, LOTEAMENTO FAG MEDINDO 600,00 M² VALOR R\$ 320.000,00

RUA WALTRUDES KLEIN, LOTEAMENTO JD CARELLI, MEDINDO 558,00 M² VALOR R\$ 375.000,00

RUA JOÃO MARQUES DE OLIVEIRA, DISTRITO INDUSTRIAL JOSÉ ANTONIO MERLIN, NUCLEO INDUSTRIAL MORUMBI, COM ÁREA TOTAL DE MEIO TERRENO DE 1500 M² VALOR R\$ 400.000,00

RUA VALDEMAR BONN, 308 COQUEIRAL 444,00 M².(12x37) VALOR R\$ 450.000,00

RUA SETE DE SETEMBRO, 3455 MEDINDO 420,00 M²(12X35) CENTRO COM UMA CASA DE MADEIRA COM 03 QUARTOS, 02 BWC'S, COZINHA, COPA, SALA, ÁREA DE SERVIÇO, 03 VAGAS DE GARAGENS VALOR R\$ 600.000,00

BR 467, LOTEAMENTO JARDIM ALVORADA MEDINDO 1525,00 M² VALOR R\$ 750.000,00

AV. BRASIL 10024 JARDIM ACLIMAÇÃO COM 720,00 M².(24x30) VALOR R\$ 1.450.000,00

LOCAÇÃO

APARTAMENTOS:

AP. 01 TÉRREO: RUA SANDINO ERASMO DE AMORIM, 1567 - JARDIM MARIA LUIZA - 02 QUARTOS, BWC SOCIAL, SALA EM 02 AMBIENTES, COZINHA, ÁREA DE SERVIÇO VALOR R\$ 500,00

KITINETES:

RUA OSVALDO CRUZ, 2078 KIT 1º ANDAR - CENTRO - 01 QUARTO, SALA E COZINHA, BWC SOCIAL VALOR R\$ 550,00

SALAS COMERCIAIS:

ED. EMILIA SARAIVA, SALA Nº 61 RUA SETE DE SETEMBRO, 3034 SALA MOBILIADA - COM 61,15 M² VALOR R\$ 600,00

CENTRO COMERCIAL CASCAVEL, SALA Nº 31 RUA PARANÁ, 3035 COM 65,60 M² VALOR R\$ 400,00

TÉRREA RUA SETE DE SETEMBRO, 2858 VALOR R\$ 950,00

SALA 2º ANDAR RUA PRESIDENTE KENNEDY, ESQUINA COM A RUA VISCONDE DO RIO BRANCO MEDINDO 160,00 M² COM 02 BWC'S VALOR R\$ 2.500,00

SALA 107 E 108 1º ANDAR RUA MINAS GERAIS, Nº 2061 ED. DAY SAÚDE COM 02 VAGAS DE GARAGEM VALOR CONSULTAR

CASA COMERCIAL: RUA JARLINDO JOÃO GRANDO, 111 CENTRO VALOR R\$ 2.300,00

Rua RECIFE, 659 - CENTRO - CASCAVEL/PR

Fone: (45). 3224.2825 - www.imobiliariadk.com.br



PABX DigiStar liga você à novas oportunidades!

SOLUÇÕES QUE GERAM ECONOMIA



- PABX com até 482 portas;
- Tecnologia Digital e IP;
- Roteador Básico ou Avançado;
- Módulo GSM integrado;
- Consulta Portabilidade;
- Gerenciamento e Diagnóstico Remoto;
- Software de Gestão: Virtual Key System e muito mais.



Flextel Soluções.
Rua Cassiano Jorge Fernandes 1068
Parque São Paulo - Cascavel- PR
Fone (45) 3225-1033

CARGAS DE SÃO PAULO À CASCAVEL, TOLEDO E REGIÃO É COM A BOMBONATTO



A AGILIDADE QUE VOCÊ PRECISA,
COM O MENOR PREÇO.

Precisou? Ligue 45 2103.8199
ou pelo whats 45 99903.9116
encomendas@transbombonatto.com.br



Antecipe a compra da sua passagem.

Garanta o seu lugar o quanto antes!

É fácil garantir o seu lugar:

Compre a sua passagem do Metro VIP com antecedência no site ou na agência mais próxima:
www.princesadoscampos.com.br

Você garante a sua poltrona com mais segurança e menos filas.



MVIP

PROFESSOR DE QUÍMICA COM CÂNCER. A VERDADEIRA DOENÇA ERA A MENTIRA.



PARA SABER SE É NOTÍCIA OU MENTIRA,
LEIA JORNAL.



Av. Brasil 4776 - Centro
(45) 3220-1000

OFERTA
ALINHAMENTO + BALANCEAMENTO
Para automóveis **R\$59,00**
Para caminhonetes, vans e SUV's **R\$99,00**

ESCOLHA UMA LOJA E AGENDE SEU HORÁRIO

Serviços e troca de peças

- Insulfilm - Alarms
- Lâmpadas Automotivas
- Escapamentos - Capotas Marítimas
- Amortecedores - Pastilhas
- Freio e Discos - Polimento de Faróis
- Lanternas e Troca de Parabrisas
- Acessórios de Veículos, Pick-up e para Viagem

FAÇA A REVISÃO PREVENTIVA DO SEU VEÍCULO

Ótimos preços de pneus 1ª Linha **DUNLOP**

Classificados

anuncios2@oparana.com.br

25 - O Paraná Sábado e domingo, 23 e 24/02/2019



EDITAL DE LEILÃO - ALIENAÇÃO FIDUCIÁRIA

IMÓVEL: URBANO - UBIRATÁ - PR - 150,00 m² - Matrícula 27.122 - Cartório de Registro de Imóveis de UBIRATÁ - PR.

Data e Horário do 1º Leilão: dia 13/03/2019 às 09H45;

Data e Horário do 2º Leilão: dia 20/03/2019 às 09H45;

Local dos leilões: Rua Eduardo Pinto da Rocha, nº 4545, Sala 01, Sítio Cercado, Curitiba/PR.

LUIZ FERNANDO FAVARETO, Leiloeiro Oficial, JUCEPAR - 05/002-L, devidamente autorizado pelo Credor Fiduciário UNIPRIME PIONEIRA DO PARANÁ COOPERATIVA DE CRÉDITO LTDA. inscrito no CNPJ/MF sob o número 01.286.361/0001-09, estabelecida na Rua Souza Naves, nº 279, Centro, CEP 85900-160, no município de Toledo, Paraná, levei a LEILÃO EXTRAJUDICIAL - ALIENAÇÃO FIDUCIÁRIA no dia 13 de março 2019 às 09H30, em PRIMEIRO LEILÃO, o imóvel abaixo descrito, nos termos do seguinte (a) Decreto nº 21.981, de 19 de outubro de 1932, que regula a profissão de Leiloeiro Oficial; (b) art. 22 e seguintes da Lei nº 9.514/97, com as alterações introduzidas pela Lei nº 10.931/2004 e, (c) Cédula de Crédito Bancário - Contrato nº 2016300669 emitida em 12 de agosto de 2016.

DESCRIÇÃO DO IMÓVEL: Lote de Terras nº 06-A da Quadra 61 com área de 150,00 m², SUBDIVISÃO do lote 06, perímetro urbano da Cidade e Comarca de Ubatatã - PR, com os seguintes limites e confrontações: NORTE: Confrontando com a Data nº 06-B, na distância de 15,00 metros. SUL: Confrontando com a Rua Hercúlio Otaviano, na distância de 15,00 metros; LESTE: Confrontando com a Data nº 05, na distância de 10,00 metros; OESTE: Confrontando com a Avenida Clodoaldo de Oliveira, na distância de 10,00 metros. O referido imóvel encontra-se devidamente matriculado no Cartório de Registro de Imóveis de Ubatatã - PR, sob nº 27.122. O imóvel encontra-se DESOCUPADO. Será vendido no estado em que se encontra e em caráter "AD CORPUS" pelo Valor Mínimo de R\$ 250.000,00 (Duzentos e Cinquenta Mil Reais) para o 1º Leilão. Se o maior lance oferecido no Primeiro Leilão for inferior ao valor mínimo estipulado, fica desde já designado o dia 20 de março de 2019, às 09H30, no mesmo local, para a realização do SEGUNDO LEILÃO pelo maior lance oferecido, desde que igual ou superior ao Valor Mínimo de Valor Mínimo de R\$ 221.000,00 (Duzentos e Vinte e Um Mil Reais) para o 2º Leilão. Havendo arrematação, será lavrada escritura pública no prazo de até 90 (noventa) dias contados a partir da data do leilão. Todas as despesas "propter rem", ou seja condomínio, IPTU etc., com fato gerador até a data da arrematação, serão de responsabilidade da Credora Fiduciária. As despesas com a transferência da propriedade correrão por conta do comprador. O arrematante pegará no ato do leilão, o valor da arrematação, mais 5% correspondente à comissão do Leiloeiro Oficial.

CLAUDIO CESAR KUSS
LEILOEIRO OFICIAL

GRANDE LEILÃO
PRESENCIAL E ONLINE

PRESENCIAL E ONLINE

LOCAL: RUA JOÃO LUNARDELLI, 2095 - BAIRRO CIC - CURITIBA/PR.

IMPORTADOS: AUDI Q3; CAPTIVA; VOLVO XC60; DISCOVERY; VOLVO C30; FUSION; FOCUS; TOWNER; CITROEN C4; JAC J6; PAJERO; 2 PEUGEOT 307; SENTRA; GRAN SCENIC; AGILE; SPACEFOX; VERSA. AUTOMÓVEIS: 29 GM; 23 FIAT; 20 VW; 17 RENAULT; 14 FORD; 6 PEUGEOT; 2 HYUNDAI; 2 NISSAN; CITROEN; KIA. UTILITÁRIOS: 4 STRADA; 4 MONTANA; 2 SAVEIRO; 2 GM S10. MOTOS: KAWASAKI Z800; 11 HONDA; 2 KAWASAKI; 2 YAMAHA. CAMINHÕES: IVECO STRALIH 740S42TZ 07; MB L51634 10. DIVERSOS: CENTRO DE USINAGEM UCR.

VEÍCULOS PODERÃO SER INCLuíDOS/RETIRADOS ATÉ A DATA DO LEILÃO!

DIA 26/02
TERÇA 10H00

VISITAÇÃO
SEGUNDA (13H00) ÀS 17H30
TERÇA DAS 08H30 ÀS 10H00

INFORMAÇÕES
EDITAL E FOTOS

www.claudieleilao.com.br

41-3012-4300
CLAUDIO CESAR KUSS
LEILOEIRO OFICIAL

CASA NO ALAGADO

De Tres Barras do Paraná. Terreno de 2400 m² com 30m de frente para água, casa mista de 6x8, 2 suítes, bwc, sala, cozinha, c/ garagem p/ barco de 4x9 e bwc. Próximo a praia Barra Bonita, c/ várias mudas de frutífera. Ac. carro/camionete até 50% do valor

F: (45) 99961-8070.

ALUGO BARRACÃO

No Centro, Rua Paraguai 1418, entre ruas Rio Grande do Sul e São Paulo, OTIMO PREÇO, salão com 370m², copa, 02 banheiros, escritório, todo murado, com estacionamento para carros e entrada para caminhões. F: (45) 99962-3555 CI-188467.

SALAS A VENDA

Ed. Serra Dourada, Sala 03 - 107,49m² total - 01vg - R\$ 250.000 - Sala 07 - 167,80m² total - 01 vg - R\$ 350.000 F:(45) 99972-1952 / 99971-1181 CI-188362.

V. MORETTI ALUGA

Salas comerciais localizadas na Avenida Assunção nº 708. Térreo e primeiro pavimento. Valores para Locação R\$1.200,00 até R\$ 4.000,00 F:(45)3322-1515 / 98814-3212 (whats) CRECI 3149 J CI-187724.

V. MORETTI ALUGA

Sala comercial localizada na Rua Paraná, esquina com a Salgado Filho, com 152 m², com mezanino. Valor para Locação R\$ 2.700,00 F:(45)3322-1515 / 98814-3212 (whats) CRECI 3149 J CI-187731.

V. MORETTI VENDE

Prédio comercial localizado na Rua Fortaleza, 3259. 537m². 2 salas comerciais no térreo e 1 apartamento (sobreloja) com 1 sala, cozinha, 3 quartos, 1 suíte, jardim de inverno, escritório, lavabo, banheiro social, 4 vagas de garagem cobertas, 1 salão de festas. R\$1.600.000,00 F:(45)3322-1515 / 98814-3212 (whats) CRECI3149J CI-187722.

Terrenos

LOTES - LANÇAMENTO

Vila Firenze Residência, cond. fechado alto padrão, 10% de entrada e saldo 72 vezes F:(45) 3225-4133/99971-1181 / 98822-3501 (Creci 10232-F) CI-188430.



CARAVAN SL/E 91

4.1, completa, gas, bancos em couro, perfeito estado. F: (45) 99961-8070 CI-188513.

VENDE-SE CAPTIVA

2010, prata, 2.4, completa, revisada, pneus novos, R\$ 40.000 F:(45) 99966-6699 CI-188269.



VENDE-SE C-4 PALLAS

2010, prata, automático, completo, revisado, R\$ 30.000 F: (45) 99966-6699 CI-188258.



VENDE-SE

Strada CE, 2015, Flex, R\$ 38.5000 F:(45) 99988-3377 CI-188268.

VENDE-SE STRADA

Cabine dupla, flex, prata, revisada, R\$ 48.000 F: (45) 99988-3377 CI-188259.



L-200 TRITON

2015, diesel, prata, magazine, revisada, rodas de liga leve, pneus novos, capota marítima, engate, R\$ 85.000 F: (45) 99966-6699 CI-188257.

VENDE-SE L-200

Triton, 2016, prata, diesel, revisada, magazine, rodas de liga leve, capota marítima, pneus novos, R\$ 90.000 F:(45) 99966-6699 CI-188267.



VENDE-SE HILUX

Vendo Hilux 2013/2013 nova, prata, modelo 3.0 D-4D, 4x4, só dinheiro, abaixo da tabela FIPE, F:(45) 3223-8062 99916-1627 CI-188533.

Apartamentos

ALUGA-SE APART.

Loteamento Fag 2 qtos., sala e coz. conjugada, bwc, sacada c/ churrasqueira e lavanderia, elevador, e vaga de gar., F: (45) 99999-9976 / 99999-9696. CI-188074.

ITAPEMA/ CÂMBORIÚ-SC

Alugo apartamento 80m da praia, beira mar, todo mobiliado. F: (45) 99971-1416. CI-188331.

SERAFIM VENDE

Apart. no resd. Oeste localizado no Bairro Coqueiral sendo de 3 quartos mais dependências 1 vaga para coberta para carro por apenas 200 mil F:(45)99922-7904 Willian Serafim Creci 19806f www.willianserafim.com.br CI-188286.

SERAFIM VENDE APTO

Garden Club ,1 suíte, 2 qtos mais dependências, moveis planejados, por apenas R\$ 350.000, aceita imóvel até 200 mil como parte de pagamento F: (45) 3035-2714 / 99922-7904 / 99936-4099 Creci 19806f. www.willianserafim.com.br CI-188291.

V. MORETTI ALUGA

Apartamento localizado na Rua das Palmeiras, 957. 1 Sala, 1 Cozinha, 3 quartos, 1 banheiro social, 1 lavanderia, 1 vaga de garagem coberta. Valor para locação R\$ 650,00 F: (45) 3322-1515 / 98814-3212 (whats) CRECI 3149 J CI-187725.

V. MORETTI ALUGA

Apartamento sem taxa de condomínio, Rua Tancredo Neves esquina com Marechal Deodoro, 2 Quartos, 1 suíte, 1 Banheiro Social, 1 sala, 1 cozinha, 1 lavanderia e 1 vaga de garagem. Valor para Locação R\$ 850,00. F: (45) 3322-1515 / 98814-3212 (whats) CRECI 3149 J CI-187723.

V. MORETTI ALUGA

Apartamento, localizado na Rua Rio Grande do Sul, 2293, 110 m², 1 Sala, 1 Cozinha, 2 dormitórios, 1 BWC, 1 lavanderia, 2 sacadas, 1 vaga de garagem coberta. valor para locação R\$ 900,00 F:(45)3322-1515 / 98814-3212 (whats) CRECI 3149 J CI-187726.

V. MORETTI ALUGA

Apartamento localizado na Rua Terra Roxa, 640, com 68 m², Sala com 2 ambientes, cozinha, 1 suíte, 2 quartos, 1 banheiro social, área de serviço, 1 vaga de garagem. Valor par locação R\$ 850,00 + condomínio.. F:(45)3322-1515 / 98814-3212 (whats) CRECI3149 J CI-187727.

V. MORETTI ALUGA

Apartamento localizado na Rua da Bandeira, 836, com 87 m². 01 Sala com 02 ambientes; cozinha; 02 quartos; 01 suíte; banheiro social; área de serviço; 01 vaga de garagem. Valor para locação R\$ 2.300,00; F:(45)3322-1515 / 98814-3212 (whats)CRECI 3149 J. CI-187730.

VENDE-SE APARTAMENTO

Ed. Contemporaneau, Centro, novo, 241m² total, R\$ 820.000,00 F:(45) 3225-4133/99972-4141 (creci 3027-F) CI-188434.

VENDE-SE APARTAMENTO

Ed. Armando Rezende, 123m², mobiliado valor Rr\$780.000,00 F: (45) 3225-4133/99906-7194 - Creci 3027-F) CI-188440.

VENDE-SE APARTAMENTO

Ed. Bonsai Gold 1,75m² total, pronto p/ morar, R\$ 190.000,00 F:(45)3225-4133/99971-1181 / 98822-3501 (Creci 10232-F) CI-188429.

VENDE-SE APARTAMENTO

Lançamento, Ed. Bonsai R. Visc. Guarapuava, Centro, entrega 2020, R\$ 140.000,00 F:(45) 3225-4133/99971-1181 / 98822-3501 (Creci 10232-F) CI-188432.

VENDE-SE APARTAMENTO

Edifício Alto da Neva, 01suíte + 02 quartos, 02 vagas, 132 m² total, R\$ 370.000,00 F:(45)3225-4133/99817-9334 - Creci - F 32.420 CI-188438.

VENDE-SE APARTAMENTO

Cond. Tarsila do Amaral, 62m², 2 qtos e 1 vg de garagem, valor sob consulta, F:(45) 3225-4133/99906-7194 - (Creci 3027-F) CI-188439.

VENDE-SE APTO

Apto Nuremberg nº C-02, térreo., bloco C, sala estar e jantar, 3 qtos, WC, coz/área de serv., 1 gar. área 115m², R\$175.000. F:(45) 99964-4812 CI-188506.

VENDO APARTAMENTO

Apto Res. Bariloche, 3 qtos e d+ dependências, totalmente reformado, R\$ 180.000, desocupado, 99966-6699 CRECI 3999. CI-188266.

Casas

ALUGA-SE CASA

Rua Pio XII, 475, de madeira dupla com suite + 3 quartos, 2 banheiros, sala, sala de jantar, cozinha, lavanderia, churrasqueira, dispensa, toda cercada. Tratar: (45)3035-1600/3038-0015 CI-188222.

ALUGO CASA

10 peças, 2 bwc, 3 qtos., 2 salas, área grande c/ churrasq., coz. grande, lavand., gar., na beira do Lago Municipal. F: (45) 3038-6755 / 99952-6432. CI-188313.

ALUGO CASA

Região do Lago I, 02 qtos e demais dependências, 50m², gar. coberta R\$ 750,00 F:(45) 99912-4040 CI-188354.

SERAFIM VENDE

Sobrado no Tropical, com averbação e registro pronto, 208m², fino acabamento, 1 suíte, 2 quartos. por apenas R\$ 850.000, aceita ate 50% em permuta F: (45) 9 9922-7904 3035-2714 willian serafim Creci 19806f CI-188300.

SERAFIM VENDE CASA

Condominio Terra Nova 3, sendo, 1 suíte, 2 quartos, mais dependências com pequena sobra de terreno no fundo por apenas R\$ 220.000. F:(45) 99922-7904 Willian Serafim Creci 19806f CI-188274.

SERAFIM VENDE CASA

No Cidade Verde, ótima localização, com aprox. 105m², sendo 01 suíte, 02 qtos, demais dependências. área de lazer, fino acabamento, por apenas R\$ 380.000. F: (45) 99922-7904 Willian Serafin Creci19806f www.willianserafim.com.br CI-188273.

SERAFIM VENDE CASA

Casa no florença medindo aprox 45m² sendo uma meia agua no fundo do lote terreno inteiro 10 metros de frente por 20 de fundo acima do nível da rua por apenas 180 mil. F: (45) 3035-2714 99936-4099 9 9922-7904 Willian Serafim Creci 19806f CI-188279.

SERAFIM VENDE CASA

No Angra dos Reis ótima localização sol da tarde nos fundos, sendo casa com aprox. 70m², 1 suíte, 1 quarto mais dependências, sobra de terreno no fundo, 1 carro na parte coberta e um fora da parte coberta por apenas 195.000 F: (45) 99922-7904 Willian Serafim CI-188290.

SERAFIM VENDE CASA

No Florença ótima posição solar, vaga p/ 2 carros acima no nível da rua, medindo 55m² sendo 2 quartos mais dependências, pequena sobra de terreno no fundo, por apenas R\$ 165.000 aceita financiamento. F: (45) 3035-2714 / 99936-4099 Creci19806f www.willianserafim.com.br CI-188280.

SERAFIM VENDE SOBRADO

Região do Porto Seguro de 114m², suíte c/ hidro, 2 quartos, demais dependências. R\$ 375.000. F: (45) 3035-2714 / 99922-7904 Creci 19806f. www.willianserafim.com.br CI-188297.

SERAFIM VENDE SOBRADO

Região da Fag, com aprox. 150m², fino acabamento, 03 suítes mais dependências, água quente, por apenas R\$ 530.000 F: (45) 3035-2714 / 99922-7904 Creci 19806f. www.willianserafim.com.br CI-188288.

SERAFIM VENDE SOBRADO

No Angra dos Reis, ótima localização, sendo com aprox. 140m², 1 suíte 2 quartos mais dependências, 2 vagas cobertas sobra de terreno no fundo, espaço gourmet por apenas R\$ 380.000, estuda-se proposta F:(45) 99922-7904/3035-2714/99936-4099 - WillianSerafim Creci 19806f CI-188295.

SERAFIM VENDE/TROCO

Casa em Santa Teresa, com 3 quartos, terreno de esquina por R\$180.000 F: (45) 3035-2714 / 9922-7904 Creci 19806f. www.willianserafim.com.br CI-188293.

V. MORETTI ALUGA

Casas localizadas na Rua Oliva, Universitário, 02 casas no terreno. Imóvel da frente com 02 dormitórios, sala e cozinha, área de serviço, 1 vaga de garagem. Imóvel de fundos com 01 quarto. Valor para locação Frente R\$ 600,00 Fundos R\$ 550,00 F:(45)3322-1515 / 98814-3212 (whats) CRECI 3149 J. CI-187728.

V. MORETTI ALUGA

Casa localizada na Rua Santa Catarina, 1340, 279m². 02 Salas, 1 escritório, cozinha, 2 quartos, 2 suítes, 1 banheiro social, lavanderia, 2 vagas de garagem cobertas. R\$ 2.500,00 F:(45)3322-1515 / 98814-3212 (whats) CRECI 3149 J CI-187729.

VENDE SOBRADO NOVO

No Alto Alegre, próximo da Av. Assunção, 193m², R\$ 678.000,00, F: (45) 3225-4133/99817-9334 - F 32.420 CI-188435.

CARGAS

ATENDIMENTO EM TODO PARANÁ, GRANDE SÃO PAULO E PARTE DO LITORAL CATARINENSE.

MATRIZ:
Av. Luiz Antônio Faedo, 2332
B. São Cristóvão - Francisco Beltrão - PR
(46) 3520-3223

fb.com/sudoestetransportes
Compre sua passagem através da internet.
www.sudoestetransportes.com.br

PASSAGENS

ATENDENDO O SUDOESTE, OESTE DO PARANÁ E LIGAÇÃO PARA JOINVILLE - SC.

SUDOESTE

Uniprime
EDITAL DE CONVOCAÇÃO

Uniprime Alliance - Cooperativa de Economia e Crédito Mútuo - CNPJ 01.736.243/0001-55

ASSEMBLEIA GERAL ORDINÁRIA

A Presidente do Conselho de Administração da Uniprime Alliance - Cooperativa de Economia e Crédito Mútuo, usando das atribuições lhe conferidas pelo Estatuto Social, convoca os 5.478 (cinco mil, quatrocentos e setenta e oito) Cooperados, para se reunirem em Assembleia Geral Ordinária, a ser realizada no auditório do CRM (Conselho Regional de Medicina), localizada na Rua Jacuina nº 559, na cidade de Cascavel, Estado do Paraná, no dia 25 de Março de 2019, tendo em vista a falta de acomodações apropriadas em nossa sede social. Primeira convocação às 10h00min, com a presença de 2/3 (dois terços) do número total de Cooperados. Caso não haja número legal para a instalação, ficam desde já convocados para a Segunda convocação às 11h00min, no mesmo dia e local, com a presença de metade e mais 1 (um) do número total de cooperados. Persistindo a falta de "quórum legal", a Assembleia realizar-se-á, então, no mesmo dia e local, em Terceira e última convocação às 12h00min, com a presença de no mínimo 10 (dez) Cooperados, a fim de deliberar sobre a seguinte ordem do dia:

I - ASSEMBLÉIA GERAL ORDINÁRIA - AGO - PAUTA:

- Homologação das demissões dos Cooperados, com restituição do Capital conforme estatuto;
- Prestação das contas dos órgãos de Administração, referente ao exercício de 2018, compreendendo:
 - Relatório em Geral;
 - Balancos;
 - Demonstrativo da Conta "Sobras e Perdas";
 - Parcer da Auktoria Externa;
 - Parcer do Conselho Fiscal;
- Fixação do valor dos honorários, diárias e cédulas de presença dos membros do Conselho de Administração, Conselho Fiscal e Diretoria Executiva;
- Aprovação do Plano Orçamentário para 2019 da atuação do FATES;
- Destinação das sobras líquidas apuradas no exercício de 2018;
- Eleição dos membros do Conselho Fiscal;
- Outros assuntos de interesse do quadro social, sem poder deliberativo.

Cascavel (PR), 21 de janeiro de 2019.

DRA. MARYAM OLYMPIA YASBICK SPRINGDO
PRESIDENTE DO CONSELHO DE ADMINISTRAÇÃO

UNIPRIME ALLIANCE - COOPERATIVA DE ECONOMIA E CRÉDITO MÚTUA
DEMONSTRAÇÕES CONTÁBEIS LEVANTADAS EM 31 DE DEZEMBRO DE 2018
I - BALANÇO PATRIMONIAL
VALORES EM R\$

ATIVO	2018	2017
CIRCULANTE	442.223.007,46	409.302.122,46
DISPONIBILIDADES	574.617,13	267.838,01
Caixa	326.607,55	222.487,30
Depósitos Bancários	248.009,58	45.350,71
RELAÇÕES INTERFINANCEIRAS	368.223.004,34	346.514.460,32
Pagamentos e Recebimentos a Liquidar	-	-
Centralização Financeira - Cooperativas	368.223.004,34	346.514.460,32
RELAÇÕES INTERDEPENDÊNCIAS	161.620,00	125.700,00
Valores em Custódia	161.620,00	125.700,00
OPERAÇÕES DE CRÉDITO	72.367.170,60	60.337.693,97
Operações de Crédito - Setor Privado	75.534.467,65	62.958.978,83
(-) Provisão para Créditos de Liquidação Duvidosa	(3.167.297,05)	(2.621.284,86)
OUTROS CRÉDITOS	327.148,84	101.406,05
Rendas a Receber	256.025,36	-
Adto. e Antecipações Salariais	20.672,21	24.146,95
Adto. Diversos Fornecedores	-	4.519,67
Chocoups a Receber	12.533,25	5.527,59
Depósitos Judiciais	9.189,00	44.250,95
Devedores Diversos	28.729,02	22.950,86
OUTROS VALORES E BENS	577.567,27	1.955.024,11
Bens não de Uso Próprio	764.867,27	2.127.078,56
(-) Provisão para Desvalorização	(187.300,00)	(172.054,45)
DESPESAS ANTECIPADAS	3.879,28	-
Despesas Antecipadas	3.879,28	-
REALIZÁVEL A LONGO PRAZO	108.750.278,60	79.597.674,66
RELAÇÕES INTERFINANCEIRAS	4.822.767,38	4.535.366,68
Centralização Financeira - Cooperativas	4.822.767,38	4.535.366,68
OPERAÇÕES DE CRÉDITO	103.927.511,22	75.062.287,88
Operações de Crédito - Setor Privado	108.820.186,98	79.551.359,99
(-) Provisão para Créditos de Liquidação Duvidosa	(4.892.675,76)	(3.489.072,11)
PERMANENTE	18.483.023,49	18.075.651,67
INVESTIMENTOS	12.541.010,30	12.540.010,30
Ações e Cotas	12.541.010,30	12.540.010,30
IMOBILIZADO DE USO	5.928.278,35	5.155.663,43
Imobilizado de Uso	7.132.296,36	6.274.505,85
(-) Depreciações Acumuladas	(1.204.020,01)	(760.842,42)
INTANGÍVEL	13.734,84	21.875,64
Ativos Intangíveis	22.641,21	38.008,76
(-) Amortização Acumulada	(8.906,37)	(16.133,12)
TOTAL DO ATIVO	569.468.309,55	506.975.448,69

As Notas Explicativas são parte integrante das demonstrações contábeis.

UNIPRIME ALLIANCE - COOPERATIVA DE ECONOMIA E CRÉDITO MÚTUA
DEMONSTRAÇÕES CONTÁBEIS LEVANTADAS EM 31 DE DEZEMBRO DE 2018
I - BALANÇO PATRIMONIAL
VALORES EM R\$

PASSIVO	2018	2017
CIRCULANTE	498.222.833,21	441.822.612,36
DEPÓSITOS	491.851.811,13	434.934.164,32
Depósitos à Vista	77.722.850,85	56.870.721,37
Depósitos a Prazo	414.128.960,28	378.063.442,95
RELAÇÕES INTERFINANCEIRAS	-	132.364,48
Relações Interfinanceiras	-	132.364,48
OUTRAS OBRIGAÇÕES	6.371.022,08	6.756.083,56
Sociais e Estatutárias	808.453,65	1.031.367,92
Fiscais e Previdenciárias	986.718,51	997.153,03
Cheques Administrativos	3.176.265,00	3.240.000,00
Provisões Pgtos a Eletuar	1.056.806,00	902.839,95
Provisões Passivos Contingentes	168.000,00	468.000,00
Provisões Garantias Financeiras	40.010,63	-
Credores Diversos	134.768,29	116.722,66
EXIGÍVEL A LONGO PRAZO	-	3.717,91
Relações Interfinanceiras	-	3.717,91
PATRIMÔNIO LÍQUIDO	71.245.476,34	65.149.118,42
Capital Social	49.228.994,70	43.805.756,87
Reserva Legal	9.003.458,83	8.008.418,73
Reserva para Contingência	4.555.181,92	3.957.552,39
Sobras ou Perdas Acumuladas	8.457.840,89	9.377.390,43
TOTAL DO PASSIVO	569.468.309,55	506.975.448,69

As Notas Explicativas são parte integrante das demonstrações contábeis.

UNIPRIME ALLIANCE - COOPERATIVA DE ECONOMIA E CRÉDITO MÚTUA
DEMONSTRAÇÕES CONTÁBEIS LEVANTADAS EM 31 DE DEZEMBRO DE 2018
II - DEMONSTRAÇÃO DE SOBRAS OU PERDAS
VALORES EM R\$

DISCRIMINAÇÃO	2º SEMESTRE		EXERCÍCIOS
	2018	2017	
RECEITAS DA INTERMEDIÇÃO FINANCEIRA	27.272.925,84	52.594.700,84	61.313.824,73
Operações de Crédito	15.983.814,93	30.485.008,61	31.145.247,15
Resultado de Op. com Títulos e Valores Mob.	11.289.110,91	22.099.692,23	30.168.377,58
DESPESA DA INTERMEDIÇÃO FINANCEIRA	(13.756.274,45)	(26.497.602,22)	(35.150.286,21)
Operações de Captação no Mercado	(12.509.375,36)	(24.305.608,52)	(31.516.728,94)
Despesas de Obrig. de Empréstimos e Repasses	(86,23)	(2.357,97)	(31.818,37)
Provisão para Créditos de Liquidação Duvidosa	(1.246.803,86)	(2.189.234,73)	(3.601.340,30)
RESULTADO BRUTO DA INTERMEDIÇÃO FINANCEIRA	13.516.651,39	26.096.898,62	26.163.338,52
OUTRAS RECEITAS/DESPESAS OPERACIONAIS	(6.071.327,01)	(11.583.794,80)	(9.939.420,03)
Receita de Prestação de Serviços	1.010.493,68	2.122.194,32	1.896.437,71
Despesas de Pessoal	(3.592.894,71)	(7.017.788,27)	(6.224.159,29)
Despesas Administrativas	(3.938.055,25)	(7.367.634,59)	(5.809.913,80)
Despesas Tributárias	(28.674,82)	(59.021,85)	(50.826,60)
Outras Receitas Operacionais	377.794,59	738.555,67	337.042,10
RESULTADO OPERACIONAL	7.445.324,38	14.513.103,82	16.223.918,49
RESULTADO NÃO OPERACIONAL	(143.410,52)	(518.293,79)	(180.715,36)
RESULTADO ANTES DA TRIBUTAÇÃO	7.301.913,86	13.994.810,03	16.043.203,13
Imposto de Renda e Contribuição Social	-	-	(528,38)
PARTICIPAÇÕES ESTATUTÁRIAS NO LÚCRO	(634.343,12)	(1.141.717,57)	(1.040.447,81)
RESULTADO ANTES DOS JUROS SOBRE CAPITAL	6.667.570,74	12.853.182,46	15.002.244,34
Juros Sobre o Capital Próprio	(1.481.500,38)	(2.902.781,42)	(3.968.347,24)
SOBRAS LÍQUIDAS	5.186.070,36	9.950.401,04	11.033.897,10

As Notas Explicativas são parte integrante das demonstrações contábeis.

UNIPRIME ALLIANCE - COOPERATIVA DE ECONOMIA E CRÉDITO MÚTUA
DEMONSTRAÇÕES CONTÁBEIS LEVANTADAS EM 31 DE DEZEMBRO DE 2018
III - DEMONSTRAÇÕES DAS MUTAÇÕES DO PATRIMÔNIO LÍQUIDO
VALORES EM R\$

Descrição	2º Sem. 2018		2018		Patrimônio Líquido
	Aberto	Fechado	Acumuladas	Estimadas	
Saldo em 30/06/2018	46.222.076,74	8.008.418,73	4.764.330,68	4.555.181,92	63.550.910,67
Integração de Capital	1.021.459,55	-	-	-	1.021.459,55
Destinação de Capital	(487.306,86)	-	-	-	(487.306,86)
Remuneração de Capital	2.509.972,55	-	-	-	2.509.972,55
IRRF e Remuneração de Capital	(436.307,48)	-	-	-	(436.307,48)
Sobras ou Perdas 2º Sem 2018	-	-	5.186.070,36	-	5.186.070,36
FATES	-	995.040,10	(497.520,05)	-	(497.520,05)
Reserva Legal	-	-	995.040,10	-	995.040,10
Saldo em 31/12/2018	48.228.994,70	9.003.458,83	8.457.840,89	4.555.181,92	71.245.476,34
Mutação do Período	3.006.918,96	995.040,10	3.663.510,21	-	7.695.469,27
Saldo em 31/12/2016	32.511.884,05	6.277.781,28	9.088.352,19	2.172.423,88	50.050.541,41
Integração de Capital Incorporado	1.328.549,21	-	-	-	1.328.549,21
Integração de Capital	2.639.953,08	-	-	-	2.639.953,08
Destinação de Capital	(1.148.564,01)	-	-	-	(1.148.564,01)
Remuneração de Capital	3.849.175,21	-	-	-	3.849.175,21
IRRF e Remuneração de Capital	(577.320,77)	-	-	-	(577.320,77)
Destinação de Capital	-	995.040,10	-	-	995.040,10
Sobras ou Perdas 31/12/2016	-	-	5.186.070,36	-	5.186.070,36
Reservas Estatutárias	-	-	1.089.319,16	-	1.089.319,16
Reserva Legal	-	-	995.040,10	-	995.040,10
FATES	-	(553.284,27)	-	-	(553.284,27)
Reserva Legal Incorporada	-	1.032.222,40	-	-	1.032.222,40
Reserva Legal Incorporada	-	627.415,36	-	-	627.415,36
Saldo em 31/12/2017	43.905.756,87	8.008.418,73	9.377.390,43	3.857.552,39	65.149.118,42
Mutação do Período	4.323.237,83	1.032.222,40	269.036,24	1.785.128,50	4.067.406,96
Destinação de Capital	(1.189.500,28)	-	-	-	(1.189.500,28)
Remuneração de Capital	3.036.204,79	-	-	-	3.036.204,79
IRRF e Remuneração de Capital	(450.877,04)	-	-	-	(450.877,04)
Destinação de Capital	-	-	3.779.766,50	-	3.779.766,50
Sobras ou Perdas 31/12/2016	-	-	9.950.401,04	-	9.950.401,04
Reservas Estatutárias	-	-	1.089.319,16	-	1.089.319,16
FATES	-	-	(497.520,05)	-	(497.520,05)
Reserva Legal	-	-	995.040,10	-	995.040,10
Saldo em 31/12/2016	48.228.994,70	9.003.458,83	8.457.840,89	4.555.181,92	71.245.476,34
Mutação do Período	5.423.237,83	995.040,10	(919.549,54)	597.629,53	6.096.357,92

As Notas Explicativas são parte integrante das demonstrações contábeis.

UNIPRIME ALLIANCE - COOPERATIVA DE ECONOMIA E CRÉDITO MÚTUA
DEMONSTRAÇÕES CONTÁBEIS LEVANTADAS EM 31 DE DEZEMBRO DE 2018
IV - DEMONSTRAÇÃO DO FLUXO DE CAIXA - MÉTODO INDIRETO
VALORES EM R\$

	2º Sem. 2018	2018	2017
FLUXOS DE CAIXA DAS ATIVIDADES OPERACIONAIS	5.186.070,36	9.950.401,04	11.033.897,10
Sobras ou Perdas do Exercício	-	9.950.401,04	11.033.897,10
Ajustes por:	-	-	-
Depreciação	243.414,82	443.179,59	209.239,64
Amortização do Intangível	14.263,50	(7.126,45)	5.342,57
Provisões de Crédito a Curto Prazo	402.387,89	546.012,19	483.291,56
Provisões de Crédito a Longo Prazo	780.196,36	1.403.603,85	495.225,23
Geração Bruta de Caixa	6.608.197,93	12.336.070,02	12.227.065,33
Aumento das Operações de Crédito a Curto Prazo	17.764.125,36	(12.576.488,82)	(12.024.892,43)
Aumento de Outros Créditos a Curto Prazo	-	(295.742,79)	(82.572,93)
Redução de Outros Créditos a Curto Prazo	126.880,44	-	-
Aumento de Outros Valores e Bens	(280.000,00)	-	-
Redução de Outros Valores e Bens	-	1.377.456,84	61.39,24
Aumento das Despesas Antecipadas	-	(3.879,28)	-
Redução das Despesas Antecipadas	104.434,64	-	-
Aumento da Centralização Financeira - Cooperativas a Longo Prazo	(143.410,52)	(387.280,70)	(1.855.910,93)
Aumento das Operações de Crédito a Longo Prazo	17.470.260,12	(30.268.858,99)	(9.552.078,39)
Aumento dos Depósitos	17.239.498,95	56.917.646,81	121.098.998,60
Redução de Relações Interfinanceiras	(2.932.415,72)	(132.364,48)	(248.661,66)
Redução de Relações Interdependências	(359.777,29)	-	-
Aumento de Outras Obrigações a Curto Prazo	2.229.132,12	-	1.904.761,03
Redução de Outras Obrigações a Curto Prazo	-	(385.991,48)	-
Caixa líquido proveniente das atividades operacionais	7.518.212,60	26.752.423,13	111.517.537,88
FLUXOS DE CAIXA DAS ATIVIDADES DE INVESTIMENTO	-	(1.000,00)	(8.622.580,53)
Aumento de Investimentos em Ações e Cotas	-	(1.000,00)	(8.622.580,53)
Aumento de Imobilizado	-	(857.792,51)	(1.252.988,65)
Redução de Imobilizado	33.543,43	-	-
Aumento do Intangível	-	6.343,60	15.397,55
Redução do Intangível	-	-	(22.265,26)
Caixa líquido proveniente das atividades de investimento	39.486,93	(843.424,96)	(10.897.214,43)
FLUXOS DE CAIXA DAS ATIVIDADES DE FINANCIAMENTO	1.021.459,55	4.587.410,36	8.168.482,28
Integração de Capital	1.021.459,55	-	

Contas	31/12/2018	31/12/2017
Bens não de Uso Próprio - Imóveis	764.857,27	2.127.078,56
(-) Provisão para desvalorização	(197.300,00)	(172.054,45)
TOTAL	577.557,27	1.955.024,11

10. DESPESAS ANTECIPADAS

As despesas antecipadas representam os pagamentos antecipados cujo benefício ou prestação de serviço ocorrerá em períodos futuros. São registradas no ativo, observado o princípio da competência para o devido reconhecimento em resultado.

Contas	31/12/2018	31/12/2017
Outras Despesas Antecipadas	3.679,28	0,00
TOTAL	3.679,28	0,00

11. ATIVO REALIZÁVEL A LONGO PRAZO

Representam valores a receber após 31 de dezembro de 2019.

Contas	31/12/2018	31/12/2017
Centralização Financeira Cooperativas	4.822.767,38	4.535.386,68
Operações de Crédito	108.820.186,98	78.551.359,99
(-) Provisão pr Créditos Liquidação Duvidosa	(4.892.675,78)	(3.489.072,11)
TOTAL	108.750.278,60	79.597.674,56

As aplicações financeiras de longo prazo, que somam R\$ 4.822.767,38 em 31 de dezembro de 2018 (R\$ 4.535.386,68 em 31 de dezembro de 2017), estão depositadas na Uniprime Central - Central Interstatal de Cooperativas de Crédito Ltda. - CNPJ 03.046.391/0001-73, que as aplica de forma centralizada em fundos de investimentos e títulos de renda fixa, mantidos até o vencimento do papel, cuja receita é mensalmente creditada às singulares proporcionalmente ao volume de depósitos mantidos.

12. ATIVO PERMANENTE

a) Investimento

Representado pela participação em 12.540.010,30 cotas no valor unitário de R\$1,00, da Uniprime Central, e 1.000,00 cotas no valor unitário de R\$ 1,00 da Uniprime Norte do Paraná, CNPJ 02.398.976/0001-90, o que totaliza um investimento, em 31 de dezembro de 2018, de R\$ 12.541.010,30 (R\$12.510.010,30 em 31 de dezembro de 2017).

6

b) Imobilizado

Contas	Situação Líquida em 31/12/2018	Situação Líquida em 31/12/2017	Taxa Deprec.	
			Ano %	%
Imobilizações em Curso	4.500,00	7.279,56		
Edificações	2.811.570,67	2.930.844,55	4%	
Instalações	1.531.087,70	943.888,97	10%	
Mobiliários	634.720,69	734.713,47	10%	
Máquinas e Equipamentos	174.757,05	141.541,61	10%	
Aparelhos de Refrigeração	152.927,06	126.770,54	10%	
Sistema de Comunicação	82.516,26	73.417,65	10%	
Sistema de Proc. de Dados	331.455,77	364.117,23	20%	
Sistema de Segurança	204.743,14	191.091,95	10%	
TOTAL	5.928.278,35	5.513.665,43		

c) Intangível

Contas	Situação Líquida em 31/12/2018	Situação Líquida em 31/12/2017	Taxa Amort.	
			Ano %	%
Softwares S.A.U. Nosso	784,60	1.397,13	10%	
Softwares Antivírus	0,00	2.777,97	100%	
Softwares Microsoft	8.365,00	10.540,60	20%	
Licenças Windows	1.671,94	3.547,14	20%	
Licenças Office	2.913,30	3.713,10	20%	
TOTAL	13.734,84	21.975,94		

13. QUADRO DE DEPÓSITOS

13.1 - Cronograma dos Depósitos:

Depósitos	31/12/2018	31/12/2017
À Vista	77.722.850,85	56.870.721,37
Sob Aviso	7.040.138,49	7.172.185,46
A Prazo	407.088.821,79	370.891.257,49
TOTAL	491.851.811,13	434.934.164,32

13.2 - Cronograma de Vencimento dos Depósitos a Prazo:

Prazo	31/12/2018	31/12/2017
Depósitos sob aviso	7.499.872,74	7.172.185,46
Vencidos até 30	1.762.905,64	2.409.128,61
Vencidos após 31 a 60	1.028.305,42	1.283.194,81
Vencidos após 61 a 90	1.879.355,58	1.275.824,46
Vencidos após 91 a 120	2.670.421,39	879.679,50
Vencidos após 121 a 150	400.495,28	1.225.334,93
Vencidos após 151 a 180	196.776,18	1.889.260,25
Vencidos após 181 a 210	297.254,67	1.836.859,94
Vencidos após 211 a 240	2.911.690,01	1.114.713,22
Vencidos após 241 a 270	2.339.232,22	2.741.504,57
Vencidos após 271 a 300	874.576,90	1.672.380,19
Vencidos após 301 a 330	1.635.065,62	3.407.643,74
Vencidos após 331 a 360	991.916,33	2.338.435,65
Vencidos após 361 a 640 dias	6.397.153,89	14.005.331,89
Vencidos após 641 a 720 dias	9.345.623,01	9.314.638,06
Vencidos após 721 dias	373.899.323,42	324.896.327,65
TOTAL	414.128.990,28	378.063.442,95

7

14. RELACIONES INTERFINANCEIRAS

As relações interfinanceiras são compostas por financiamentos realizados junto ao BNDES (Banco Nacional de Desenvolvimento Econômico e Social) na linha de crédito PROCAPCRED, com o objetivo de fortalecimento do capital social integralizado na Cooperativa.

Contas	31/12/2018	31/12/2017
Relações Interfinanceiras	0,00	132.364,48
TOTAL	0,00	132.364,48

15. OUTRAS OBRIGAÇÕES

a) Sociais e Estatutárias

FATES - Durante o ano de 2018, foram absorvidas despesas no valor de R\$579.572,23 (R\$ 560.000,00 em 2017) na conta de FATES, representando gastos com assistência técnica, educacional e social. Foi incorporado ao saldo do FATES em 31 de dezembro de 2018, o montante de R\$ 497.520,05 (R\$ 551.611,20 em 2017) representando 5% das sobras brutas, perfazendo um saldo total de R\$ 628.294,75 (R\$ 710.345,93 em 2017) no encerramento do exercício, conforme regulamentação do Banco Central do Brasil.

8

JUROS AO CAPITAL - Durante o ano de 2018, constituiu-se provisão para pagamento de Juros ao Capital sobre a média de Capital Social de R\$2.909.073,55 (R\$ 3.952.598,58 em 2017) utilizando-se a taxa SELIC acumulada de 6,37% (10,88% em 2017) sobre estes valores. Totalizou-se provisão de R\$ 1.427.573,17 e R\$ 1.481.500,38 no primeiro e segundo semestres de 2018 (R\$ 2.168.144,60 e R\$ 1.784.453,98 no primeiro e segundo semestres de 2017) para efetuar pagamento de Juros ao Capital, aos cooperados da UNIPRIME ALLIANCE em 28 de dezembro de 2018.

COTAS DE CAP. A PAGAR - Saldo em 31 de dezembro de 2018 de R\$180.158,90 (R\$ 217.597,62 em 31 de dezembro de 2017), sendo, R\$177.358,90 (R\$ 214.997,62 em 2017) em cotas de capital a devolver, de associados excluídos, demitidos ou eliminados, e R\$ 2.800,00 (R\$ 2.600,00 em 2017) em processo de aprovação de associação.

b) Fiscais e Previdenciárias

Descrição	31/12/2018	31/12/2017
Impostos e Contribuições s/ Lucros a pagar	0,00	369,90
Impostos e Contribuições s/ Serv. Terceiros	20.312,86	19.917,31
Impostos e Contribuições s/ Salário	198.105,31	168.776,89
Outros Impostos e Contribuições a Recolher	788.300,34	808.089,53
TOTAL	986.718,51	997.153,03

c) Diversas

Representa as obrigações com terceiros compostas por:

Descrição	31/12/2018	31/12/2017
Cheques administrativos	3.176.265,00	3.240.000,00
Provisões para despesas com pessoal	392.177,86	334.416,17
Provisão para despesas administrativas	16.811,00	1.782,78
Provisão para outros pagamentos	645.817,14	566.641,00
Provisão para passivos contingentes	168.000,00	468.000,00
Provisão para garantias financeiras	40.010,63	0,00
Credores diversos	134.768,29	116.722,66
TOTAL	4.575.849,92	4.727.562,61

• Cheques administrativos emitidos até 31 de dezembro de 2018, que serão compensados no decorrer de 2019.

• Provisões para pagamento de Despesas com Pessoal representa o valor necessário para pagamento das férias e seus respectivos encargos, apurados pelo número de dias de direito dos funcionários, calculados até 31 de dezembro de 2018.

• Provisões para despesas administrativas representam o valor que será pago a fornecedores em 2019, com despesas apropriadas em 2018.

• Provisões para outros pagamentos representa o valor necessário para pagamento do programa de participação nos resultados.

• Provisão para passivos contingentes representa o valor necessário para ações judiciais onde a UNIPRIME ALLIANCE é ré e apresenta provável necessidade de pagamento.

• Provisão para garantias financeiras refere-se ao valor provisionado para possíveis perdas, com os gastos de cartão de crédito disponibilizado aos cooperados.

• Credores Diversos saldo representado por valores e créditos pendentes, a serem regularizados no decorrer do ano de 2019.

16. CONTINGÊNCIAS

16.1 - A Cooperativa é ré em um processo trabalhista, já provisionado com possível perda, no valor de R\$ 38.000,00, e três processos civis com possibilidade de perdas prováveis, já integralmente provisionados, dois com valor de R\$ 25.000,00 e um de R\$ 80.000,00.

16.2 - As declarações de Imposto de Renda foram entregues conforme determina a legislação tributária durante os últimos cinco anos e estão sujeitas a exames pelas autoridades fiscais.

16.3 - As demais declarações, bem como os outros impostos e contribuições federais, estaduais e municipais, entregues conforme determina a legislação tributária, estão sujeitas a exame durante diferentes períodos de prescrição.

17. PASSIVO EXIGÍVEL A LONGO PRAZO

Representam valores a pagar após 31 de dezembro de 2019.

Contas	31/12/2018	31/12/2017
Relações Interfinanceiras	0,00	3.717,91
TOTAL	0,00	3.717,91

As relações interfinanceiras de longo prazo são compostas por financiamentos realizados junto ao BNDES (Banco Nacional de Desenvolvimento Econômico e Social) na linha de crédito PROCAPCRED, com o objetivo de fortalecimento do capital social integralizado na Cooperativa.

18. CAPITAL SOCIAL

O Capital Social está representado pela participação de cooperados, atingindo o montante de R\$ 49.228.994,70 em 31 de dezembro de 2018 e R\$43.805.756,87 em 31 de dezembro de 2017.

A Cooperativa tem o seu quadro de cooperados aberto a demais profissionais da saúde e empresários distribuído conforme quadro abaixo:

Área	31/12/2018	31/12/2017
Médicos	1.227	1.121
Odontólogos	512	486
Outros Profissionais - Área da Saúde	835	765
Outros Profissionais	1.185	1.159
Pessoas Jurídicas da Área da Saúde	1.077	923
Pessoas Jurídicas	511	332
Funcionários Uniprime	62	61
TOTAL	5.409	4.857

19. RESERVAS PARA CONTINGÊNCIA

A reserva para contingência "Fundo Cobertura de Perdas" (FCP) da UNIPRIME ALLIANCE, constituída no amparo ao artigo 28 da Lei 5764/71 e aprovada na assembleia geral de 30 de março de 2015, será regida na forma disposta em regulamento próprio. O fundo tem por finalidade a cobertura de perdas operacionais, fiscais, financeiras, trabalhistas e de crédito.

O Patrimônio inicial do FCP foi formado através da transferência dos recursos financeiros do Fundo Garantidor de Crédito da Uniprime Central. Novas contribuições anuais poderão ser definidas em Assembleia Geral. Em 31 de dezembro de 2016 o fundo acumulava um saldo de R\$ 2.172.423,89. Houve ingresso de R\$ 1.069.319,16 conforme aprovação em assembleia geral ordinária, no dia 02/03/2017, e ainda, reserva incorporada da Uniprime Francisco Beltrão de R\$ 715.809,34, totalizando um saldo de R\$ 3.957.552,39 em 31 de dezembro de 2017. Com ingresso de R\$ 597.629,53 aprovado em assembleia no dia 26/03/2018. Com saldo em 31 de dezembro de 2018 de R\$4.555.181,92.

A vigência e o tempo de contribuição do FCP é de vinte anos, sendo de competência da Assembleia Geral da Uniprime Alliance a destinação do saldo remanescente.

20. OUTRAS RECEITAS E DESPESAS OPERACIONAIS

Conforme estabelece o COSIF 1.22.2.6, que existindo aglutinação de contas para fins de publicação das demonstrações financeiras, deve-se apresentar nota explicativa com detalhamento dos subgrupos que compõe os saldos. Para isso, destaca-se as seguintes aglutinações da Demonstração de Sobras ou Perdas do Exercício:

a) Receitas de Prestação de Serviços

RECEITAS DE PRESTAÇÃO SERVIÇOS	31/12/2018	31/12/2017
Rendas de Cobrança	414.643,87	238.872,18
Rendas de Serviços Pessoa Física	564.034,81	426.953,18
Rendas Tarifas Bancárias Pessoa Jurídica	355.647,87	213.443,85
Rendas de Outros Serviços	787.257,77	1.019.168,50
TOTAL	2.122.184,32	1.898.437,71

b) Despesas de Pessoal

DESPESAS DE PESSOAL	31/12/2018	31/12/2017
Despesas com Honorários	1.277.053,24	1.192.977,86
Despesas com Proventos	3.387.858,15	2.852.094,49
Despesas com Encargos Sociais	1.244.076,21	1.166.963,66
Despesas com Benefícios	1.082.748,80	985.955,16
Despesas com Treinamentos	0,00	11.836,47
Despesas com Remuneração de Estagiários	26.051,87	14.931,65
TOTAL	7.017.788,27	6.224.159,29

c) Despesas Administrativas

DESPESAS ADMINISTRATIVAS	31/12/2018	31/12/2017
Despesas com Água, energia e Gás	86.483,46	69.899,24
Despesas com Aluguéis	428.833,79	372.149,63
Despesas com Comunicação	155.474,88	168.595,71
Despesas com Manut. e Conserv. de Bens	257.110,55	230.718,04
Despesas com Materiais	133.896,32	104.970,02
Despesas com Processamento de Dados	1.011.730,21	950.899,94

Despesas com Promoções e Relações Pub.	78.013,34	27.658,99
Despesas com Propaganda e Publicidade	153.802,01	78.190,70
Despesas com Publicações	15.000,00	2.158,26
Despesas com Seguros	29.343,99	25.266,14
Despesas com Serviços do Sistema Financ.	787.862,37	669.737,59
Despesas com Serviços de Terceiros	165.354,89	131.717,10
Despesas com Vigilância e Segurança	484.718,43	391.088,11
Despesas com Serviços Téc. Especializados	553.805,87	739.316,10
Despesas com Transporte	399.161,03	315.730,30
Despesas com Viagens	99.881,24	79.718,44
Despesas com Amortização	5.631,37	4.979,97
Despesas com Depreciação	812.467,22	364.897,68
Despesas com Provisões Passivas	120.010,63	0,00
Outras Despesas Administrativas	1.788.351,99	1.172.422,54
TOTAL	7.367.634,59	5.899.913,89

12

d) Outras Receitas Operacionais

OUTRAS RECEITAS OPERACIONAIS	31/12/2018	31/12/2017
Recuperação de Encargos e Despesas	1.557,00	0,00
Reversão de Provisões Operacionais	0,00	955,00
Outras Rendas Operacionais	736.998,67	336.087,10
TOTAL	738.555,67	337.042,10

21. SOBRES E PERDAS

As sobras dos anos estão assim compostas:

Descrição	2018	2017
RESULTADO DO EXERCÍCIO - DRE	9.950.401,04	11.033.877,10
FATES s/ ato não cooperativo - Art. 87 da Lei 5.764		

I. Suspensão de licitação e impedimento de contratação com a Prefeitura Municipal de Capão Leônidas Marques, pelo prazo de até 02 (dois) anos.

II. Declaração de inidoneidade para licitar ou contratar com a Administração Pública na forma do Art. 17, inciso IV, da Lei nº 8.666/93.

III. Na hipótese do CONTRATANTE iniciar procedimento público relativo à conclusão do CONTRATO, ficará a CONTRATADA obrigada a assumir as despesas previstas, também em pagamento das custas e honorários advocatícios de 20% (vinte por cento) sobre o valor da causa.

e) As multas previstas neste Edital não tem caráter compensatório e o seu pagamento não exonera a CONTRATADA da responsabilidade de pagar e cumprir as obrigações do contrato.

11 - OBRIGAÇÕES DA CREDENCIADA

11.1. Manter em vigor, no todo ou em parte, os serviços de que trata o presente edital.

11.2. Assumir a inteira responsabilidade pela prestação dos serviços, com o fornecimento de todos os recursos materiais e materiais legais aplicáveis.

11.3. Fornecer e utilizar toda a competência e idoneidade não-deixada expressamente, atendidas todas as exigências legais pertinentes, tais como qualificação, idoneidade, habilitação, documentação, condições, recursos técnicos e demais, por meio eletrônico ou físico e mesmo que após tal contratação.

11.4. Responsabilizar-se pelo pagamento de todos os encargos e demais despesas decorrentes da prestação dos serviços, tais como empenhamento, prestação e que sejam relativos ao serviço, inclusive todos os tributos devidos, incluindo, obrigatoriamente, impostos, taxas, contribuições, tarifas, tarifas, entre, por todas as que houver, por meio eletrônico ou físico e mesmo que não expressas no presente edital.

11.5. Notificar a Administração Pública, com antecedência mínima de 30 (trinta) dias, caso tenha interesse em se desvincular, sob pena de incidência de sanções administrativas previstas neste instrumento, independente das sanções civis na forma da Lei.

11.6. Fornecer, quando solicitado, elementos necessários à avaliação dos serviços, com os dados estatísticos, relativos e demais documentais.

11.7. A credenciada será responsável exclusivamente perante os órgãos e entidades do Anexo I, sendo vedada a cobrança de quaisquer valores, a não ser a exigência de apresentação de valores (documentos) adicionais, após a assinatura em que caso documento em branco em nome de qualquer espécie, cobrança de despesas e o envio de qualquer natureza.

11.8. Manter, durante toda a execução do contrato, todas as condições de habilitação e qualificação exigidas no presente edital.

12 - DA VIGÊNCIA E PRORROGAÇÃO

12.1. A contratação objeto desta licitação terá vigência por um período de até 12 (doze) meses, com início a partir da assinatura do Termo Contratual, com possibilidade de renovação, de acordo com o termo da Lei n.º 8.666/93.

13 - DA FRAUDE E DA CORRUPÇÃO

13.1. Os licitantes devem observar e o contratado deve observar e fazer observar, por seus fornecedores e subcontratados, as medidas necessárias, o mais alto padrão de ética durante todo o processo de licitação, de contratação e de execução do objeto contratual. Para os propósitos desta cláusula, definem-se as seguintes práticas:

- a) "prática corrupta": qualquer ato, qualquer meio de induzimento, qualquer vantagem com o objetivo de influenciar a ação de uma entidade pública no processo de licitação ou na execução do contrato;
b) "prática fraudulenta": a falsificação ou omissão dos fatos, com o objetivo de influenciar o processo de licitação ou de execução do contrato;
c) "prática colusória": qualquer acordo estabelecido entre dois ou mais licitantes, com ou sem conhecimento de representantes da Administração Pública, visando estabelecer preços em níveis artificiais e não-competitivos;
d) "prática coercitiva": qualquer ato de ameaça ou coação, com o objetivo de induzir ou impedir a participação em um processo licitatório ou a oferta e execução do contrato;
e) "prática obstrutiva": qualquer ato que vise a impedir a participação em um processo licitatório ou a oferta e execução do contrato.

f) desviar, facilitar, ocultar ou ocultar provas ou informações ou fazer declarações falsas aos representantes do órgão/função contratante, com o objetivo de impedir materialmente a prestação de adequados serviços previstos no Edital.
g) não obter a licença ou a autorização necessária para a execução do objeto do contrato em qualquer momento da execução.

14 - DAS CONSIDERAÇÕES FINAIS

14.1. O Senhor Secretário Municipal de Saúde poderá renegar a licitação por motivo de interesse e conveniência pública, devendo assinar a respectiva declaração de rescisão por escrito, mediante termo de rescisão.

14.1.1. A anulação de procedimento licitatório não gera o direito a indenização.

14.1.2. As licitações não terão direito a indenização em razão da anulação do procedimento licitatório, ressalvado o caso de boa-fé, o direito de o contratado ser ressarcido pelos encargos que tiver suportado no cumprimento do contrato.

14.2. É vedada a subcontratação do objeto deste Termo de Convocação.

14.3. A participação do proponente nesta licitação implica em aceitação de todos os termos deste Edital.

14.4. No contagem dos prazos estabelecidos neste Termo de Convocação exclui-se o dia do início e inclui-se o dia do vencimento, só se iniciando e vencendo os prazos em dias de expediente no Município.

14.4.1. Caso não haja previsão para a realização de eventos no presente licitação sejam declarados feriado ou ponto facultativo, esse evento não será considerado no prazo da licitação subsequente.

14.5. O Colecionador não licitante não implicará em direito a contratação.

14.6. Os Anexos integram este Termo de Convocação para todos os efeitos, independente de sua transcrição.

14.6.1. Complemente este Edital as seguintes anexos:

- ANEXO I - TERMO DE REFERÊNCIA;
ANEXO II - DECLARAÇÃO DE SUJEIÇÃO AO EDITAL E INEXISTÊNCIA DE FATOS SUPERVENIENTES IMPEDITIVOS DA HABILITAÇÃO;
ANEXO III - DECLARAÇÃO DE QUE NÃO EMPREGA MENOR E IM TRAJADO NO PÓRTO, PERIGOSO OU INSALUBRE;
ANEXO IV - CARTA CREDENCIAL;
ANEXO V - REQUERIMENTO;
ANEXO VI - MINUTA DE PROPOSTA;
ANEXO VII - DECLARAÇÃO PARA MICROEMPRESA/EMPRESA DE PEQUENO PORTE;
ANEXO VIII - MINUTA DE CONTRATO.

14.7. O Proponente poderá declarar a licitação deserta ou cancelada, quando não ocorrerem proponentes à licitação ou quando não houver proposta de preços satisfazer o objeto, ou anular quando for evidenciado que tenha havido fraude de licitação e/ou fraude.

14.8. A qualquer tempo, antes da data limite para o recebimento das propostas, o licitante poderá, por sua própria iniciativa ou com autorização de algum esclarecimento solicitado por uma proposta proponente, alterar os termos do edital, mediante a emissão de um adendo.

14.9. O Município não assume responsabilidade com a proposta do proponente que não recebeu este edital e seus anexos diretamente em sua sede.

14.10. O Terc de cidade de Capão Leônidas Marques - PR, será o órgão competente para assumir questões relativas ao presente Termo de Convocação, com endereço de qualquer outro, por meio eletrônico ou físico.

15 - INFORMAÇÕES

- Serão disponibilizados a partir da publicação deste edital, em horário de expediente, no Setor de Licitações desta Prefeitura Municipal, sito a Av. Tancredo Neves, S/C. Centro, pelo Telefone (0xx45) 3266-6107 ou através do e-mail licitacao@lel.com.br, nos dias, horários, locais, naturezas e demais esclarecimentos pertinentes ao edital.

Capão Leônidas Marques, Estado do Paraná, em 04 de fevereiro de 2019.

Ademar Mattos
Secretaria Municipal de Saúde

Cleusa Maria da Silva
Presidente do Conselho de Licitações

Ref.: Credenciamento n.º 001/2019.

TERMO DE REFERÊNCIA

1. OBJETO: Contratação de serviços de técnicos (pessoa jurídica), na área de saúde nas especialidades Enfermeiro (duas vagas), Técnico de Enfermagem (duas vagas), Farmacêutico (uma vaga) - USJ, Bom Jesus e Distrito Alto Alegre do Iguaçu, com carga horária de 40 horas semanais cada vaga, tendo em vista a adequação de unidades de saúde, podendo haver renúncia temporária entre as Unidades conforme a necessidade da secretaria proponente, as quais devem seguir as necessidades de realização de procedimentos, por um período de até 12 (doze) meses, em atendimento à solicitação da Secretaria Municipal de Saúde e Favecer Jurídico.

1.1. ESPECIFICAÇÃO DO OBJETO

Table with 5 columns: Lote, Quantidade, Unidade, Especificação, Preço Unit. Previsto, Preço Total Previsto.

1.2. Relato a qualificação técnica:

- a) Certificação de Regularidade da Empresa para os fins de licitação;
b) Certificação de Regularidade da Profissional junto ao Conselho responsável pela habilitação da atividade - pertinentes ao objeto;
c) Certificação de Regularidade da Profissionalidade da Empresa;
d) Certificação de Regularidade da Profissionalidade do Profissional;
e) Certificação de Regularidade da Empresa para o objeto;
f) Certificação de vínculo, através de registro em contrato de prestação de serviços, entre o profissional e a empresa;
g) Prova Técnica ou Auxiliar em Enfermagem;
h) Currículo Médico Completo;
i) Currículo Técnico Completo;
j) Currículo Farmacêutico Completo;
k) Currículo Farmacêutico Completo;
l) Currículo Farmacêutico Completo;
m) Currículo Farmacêutico Completo;
n) Currículo Farmacêutico Completo;
o) Currículo Farmacêutico Completo;
p) Currículo Farmacêutico Completo;
q) Currículo Farmacêutico Completo;
r) Currículo Farmacêutico Completo;
s) Currículo Farmacêutico Completo;
t) Currículo Farmacêutico Completo;
u) Currículo Farmacêutico Completo;
v) Currículo Farmacêutico Completo;
w) Currículo Farmacêutico Completo;
x) Currículo Farmacêutico Completo;
y) Currículo Farmacêutico Completo;
z) Currículo Farmacêutico Completo.

1.3. Descrição do objeto:
1.3.1. Enfermeiro: Planejar, organizar, supervisionar e executar serviços de enfermagem, empregando processos de rotina e/ou específicos, para possibilitar a proteção e a recuperação da saúde individual ou coletiva.

1.3.2. Técnico de Enfermagem: Compreende e executa as atribuições pertinentes à área saúde de acordo com suas respectivas funções, primando pela qualidade dos serviços.

1.3.3. Farmacêutico: Dispensar medicamentos, microbiológicos, alimentares especiais e correlatos. Selecionar produtos farmacêuticos, criar critérios e sistemas de dispensação. Avaliar prescrição, proceder à seleção, instruir sobre medicamentos e correlatos; Notificar farmacovigilância; Produzir se necessário medicamentos, alimentos, insumos, microbiológicos, domissanitários e correlatos; Definir especificações técnicas de matéria-prima, embalagem, materiais, equipamentos e instalações; Determinar procedimentos de produção e manipulação; Garantir a qualidade de produtos e serviços farmacêuticos; Monitorar produtos, processos, áreas e equipamentos; Emitir laudos, pareceres e relatórios; Controlar descarte de produtos e materiais; Participar em ações de proteção ao meio ambiente e à pessoa; Supervisionar armazenamento, distribuição e transporte de produtos; Comprovar origem dos produtos; Fixar critérios de armazenamento, fracionamento, validade e definição da logística de distribuição; Elaborar protocolos; Colher dados; Agregar resultados; Propor ações; Elaborar relatório de controle de medicamentos; Orientar usuário no uso de produtos; Aplicar injeções; Utilizar recursos de informática; Substituir produtos médicos e correlatos, seguindo o regulatório médico, para recuperar ou melhorar o estado de saúde do paciente; Controlar antepessoais e produtos equiparados, anotando seu fornecimento em mapas, quando o fizer, seguindo os requisitos devidamente preenchidos, para atender aos dispositivos legais, analisar produtos farmacêuticos acabados, valendo-se de métodos químicos, para verificar qualidade, teor, pureza e quantidade de cada elemento; Analisa ser antifélico, e outras substâncias, valendo-se de meios biológicos, para controlar sua pureza, qualidade e atividade terapêutica, faz manipulação, análises, estudos de reações e balançamento de fórmulas de medicamentos, utilizando substâncias, métodos químicos, físicos, estatísticos e experimentais, para obter produtos destinados à higiene, proteção e saúde; fiscaliza farmácias, drogarias e indústrias químico-farmacêuticas, quanto ao aspecto sanitário, fazendo visitas periódicas e atuando em infrações, se necessário, para orientar seus responsáveis no cumprimento da legislação vigente; assessoria autoridades superiores, preparando informes e documentos sobre legislação e assistência farmacêutica, a fim de fornecer subsídios para a elaboração de ordens de serviço, portarias, pareceres e manifestos. Executar outras tarefas correlatas.

1.3.4. Descrição do objeto:
1.3.4.1. Preparar o ambiente para a recepção do público em geral;
1.3.4.2. Atender o público pela ordem de chegada, fazendo sua ficha de inscrição orientando-os quanto à hora e dia que deverão se apresentar para o tratamento;
1.3.4.3. Manter em ordem o fichário dos clientes cadastrados;
1.3.4.4. providenciar o material necessário, sua esterilização e disposição no local adequado;
1.3.4.5. orientar o público quanto à prevenção e conservação de saúde dentária e à procura de tratamento especializado;
1.3.4.6. zelar pelo uso dos instrumentos utilizados;
1.3.4.7. primar pelo bom atendimento dos pacientes que se dirigem ao posto para tratamento;
1.3.4.8. executar a limpeza do posto e dos instrumentos utilizados;
1.3.4.9. executar outras tarefas correlatas.

1.3.5. Farmacêutico:
1.3.5.1. Executa tarefas diversas relacionadas com a composição e fornecimento de medicamentos e outros preparados semelhantes, a análise de toxinas, de substâncias de origem animal e vegetal, de matérias-primas e de produtos acabados, valendo-se de técnicas e aparelhos especiais e baseando-se em fórmulas estabelecidas, para atender a receitas médicas, odontológicas e veterinárias e a outros propósitos.

1.3.5.2. Dispensar medicamentos, microbiológicos, alimentares especiais e correlatos. Selecionar produtos farmacêuticos, criar critérios e sistemas de dispensação. Avaliar prescrição, proceder à seleção, instruir sobre medicamentos e correlatos; Notificar farmacovigilância; Produzir se necessário medicamentos, alimentos, insumos, microbiológicos, domissanitários e correlatos; Definir especificações técnicas de matéria-prima, embalagem, materiais, equipamentos e instalações; Determinar procedimentos de produção e manipulação; Garantir a qualidade de produtos e serviços farmacêuticos; Monitorar produtos, processos, áreas e equipamentos; Emitir laudos, pareceres e relatórios; Controlar descarte de produtos e materiais; Participar em ações de proteção ao meio ambiente e à pessoa; Supervisionar armazenamento, distribuição e transporte de produtos; Comprovar origem dos produtos; Fixar critérios de armazenamento, fracionamento, validade e definição da logística de distribuição; Elaborar protocolos; Colher dados; Agregar resultados; Propor ações; Elaborar relatório de controle de medicamentos; Orientar usuário no uso de produtos; Aplicar injeções; Utilizar recursos de informática; Substituir produtos médicos e correlatos, seguindo o regulatório médico, para recuperar ou melhorar o estado de saúde do paciente; Controlar antepessoais e produtos equiparados, anotando seu fornecimento em mapas, quando o fizer, seguindo os requisitos devidamente preenchidos, para atender aos dispositivos legais, analisar produtos farmacêuticos acabados, valendo-se de métodos químicos, para verificar qualidade, teor, pureza e quantidade de cada elemento; Analisa ser antifélico, e outras substâncias, valendo-se de meios biológicos, para controlar sua pureza, qualidade e atividade terapêutica, faz manipulação, análises, estudos de reações e balançamento de fórmulas de medicamentos, utilizando substâncias, métodos químicos, físicos, estatísticos e experimentais, para obter produtos destinados à higiene, proteção e saúde; fiscaliza farmácias, drogarias e indústrias químico-farmacêuticas, quanto ao aspecto sanitário, fazendo visitas periódicas e atuando em infrações, se necessário, para orientar seus responsáveis no cumprimento da legislação vigente; assessoria autoridades superiores, preparando informes e documentos sobre legislação e assistência farmacêutica, a fim de fornecer subsídios para a elaboração de ordens de serviço, portarias, pareceres e manifestos. Executar outras tarefas correlatas.

1.3.5.3. Descrição do objeto:
1.3.5.3.1. Preparar o ambiente para a recepção do público em geral;
1.3.5.3.2. Atender o público pela ordem de chegada, fazendo sua ficha de inscrição orientando-os quanto à hora e dia que deverão se apresentar para o tratamento;
1.3.5.3.3. Manter em ordem o fichário dos clientes cadastrados;
1.3.5.3.4. providenciar o material necessário, sua esterilização e disposição no local adequado;
1.3.5.3.5. orientar o público quanto à prevenção e conservação de saúde dentária e à procura de tratamento especializado;
1.3.5.3.6. zelar pelo uso dos instrumentos utilizados;
1.3.5.3.7. primar pelo bom atendimento dos pacientes que se dirigem ao posto para tratamento;
1.3.5.3.8. executar a limpeza do posto e dos instrumentos utilizados;
1.3.5.3.9. executar outras tarefas correlatas.

1.3.5.4. Farmacêutico:
1.3.5.4.1. Executa tarefas diversas relacionadas com a composição e fornecimento de medicamentos e outros preparados semelhantes, a análise de toxinas, de substâncias de origem animal e vegetal, de matérias-primas e de produtos acabados, valendo-se de técnicas e aparelhos especiais e baseando-se em fórmulas estabelecidas, para atender a receitas médicas, odontológicas e veterinárias e a outros propósitos.

1.3.5.4.2. Dispensar medicamentos, microbiológicos, alimentares especiais e correlatos. Selecionar produtos farmacêuticos, criar critérios e sistemas de dispensação. Avaliar prescrição, proceder à seleção, instruir sobre medicamentos e correlatos; Notificar farmacovigilância; Produzir se necessário medicamentos, alimentos, insumos, microbiológicos, domissanitários e correlatos; Definir especificações técnicas de matéria-prima, embalagem, materiais, equipamentos e instalações; Determinar procedimentos de produção e manipulação; Garantir a qualidade de produtos e serviços farmacêuticos; Monitorar produtos, processos, áreas e equipamentos; Emitir laudos, pareceres e relatórios; Controlar descarte de produtos e materiais; Participar em ações de proteção ao meio ambiente e à pessoa; Supervisionar armazenamento, distribuição e transporte de produtos; Comprovar origem dos produtos; Fixar critérios de armazenamento, fracionamento, validade e definição da logística de distribuição; Elaborar protocolos; Colher dados; Agregar resultados; Propor ações; Elaborar relatório de controle de medicamentos; Orientar usuário no uso de produtos; Aplicar injeções; Utilizar recursos de informática; Substituir produtos médicos e correlatos, seguindo o regulatório médico, para recuperar ou melhorar o estado de saúde do paciente; Controlar antepessoais e produtos equiparados, anotando seu fornecimento em mapas, quando o fizer, seguindo os requisitos devidamente preenchidos, para atender aos dispositivos legais, analisar produtos farmacêuticos acabados, valendo-se de métodos químicos, para verificar qualidade, teor, pureza e quantidade de cada elemento; Analisa ser antifélico, e outras substâncias, valendo-se de meios biológicos, para controlar sua pureza, qualidade e atividade terapêutica, faz manipulação, análises, estudos de reações e balançamento de fórmulas de medicamentos, utilizando substâncias, métodos químicos, físicos, estatísticos e experimentais, para obter produtos destinados à higiene, proteção e saúde; fiscaliza farmácias, drogarias e indústrias químico-farmacêuticas, quanto ao aspecto sanitário, fazendo visitas periódicas e atuando em infrações, se necessário, para orientar seus responsáveis no cumprimento da legislação vigente; assessoria autoridades superiores, preparando informes e documentos sobre legislação e assistência farmacêutica, a fim de fornecer subsídios para a elaboração de ordens de serviço, portarias, pareceres e manifestos. Executar outras tarefas correlatas.

1.3.5.4.3. Descrição do objeto:
1.3.5.4.3.1. Preparar o ambiente para a recepção do público em geral;
1.3.5.4.3.2. Atender o público pela ordem de chegada, fazendo sua ficha de inscrição orientando-os quanto à hora e dia que deverão se apresentar para o tratamento;
1.3.5.4.3.3. Manter em ordem o fichário dos clientes cadastrados;
1.3.5.4.3.4. providenciar o material necessário, sua esterilização e disposição no local adequado;
1.3.5.4.3.5. orientar o público quanto à prevenção e conservação de saúde dentária e à procura de tratamento especializado;
1.3.5.4.3.6. zelar pelo uso dos instrumentos utilizados;
1.3.5.4.3.7. primar pelo bom atendimento dos pacientes que se dirigem ao posto para tratamento;
1.3.5.4.3.8. executar a limpeza do posto e dos instrumentos utilizados;
1.3.5.4.3.9. executar outras tarefas correlatas.

1.3.5.4.4. Farmacêutico:
1.3.5.4.4.1. Executa tarefas diversas relacionadas com a composição e fornecimento de medicamentos e outros preparados semelhantes, a análise de toxinas, de substâncias de origem animal e vegetal, de matérias-primas e de produtos acabados, valendo-se de técnicas e aparelhos especiais e baseando-se em fórmulas estabelecidas, para atender a receitas médicas, odontológicas e veterinárias e a outros propósitos.

1.3.5.4.4.2. Dispensar medicamentos, microbiológicos, alimentares especiais e correlatos. Selecionar produtos farmacêuticos, criar critérios e sistemas de dispensação. Avaliar prescrição, proceder à seleção, instruir sobre medicamentos e correlatos; Notificar farmacovigilância; Produzir se necessário medicamentos, alimentos, insumos, microbiológicos, domissanitários e correlatos; Definir especificações técnicas de matéria-prima, embalagem, materiais, equipamentos e instalações; Determinar procedimentos de produção e manipulação; Garantir a qualidade de produtos e serviços farmacêuticos; Monitorar produtos, processos, áreas e equipamentos; Emitir laudos, pareceres e relatórios; Controlar descarte de produtos e materiais; Participar em ações de proteção ao meio ambiente e à pessoa; Supervisionar armazenamento, distribuição e transporte de produtos; Comprovar origem dos produtos; Fixar critérios de armazenamento, fracionamento, validade e definição da logística de distribuição; Elaborar protocolos; Colher dados; Agregar resultados; Propor ações; Elaborar relatório de controle de medicamentos; Orientar usuário no uso de produtos; Aplicar injeções; Utilizar recursos de informática; Substituir produtos médicos e correlatos, seguindo o regulatório médico, para recuperar ou melhorar o estado de saúde do paciente; Controlar antepessoais e produtos equiparados, anotando seu fornecimento em mapas, quando o fizer, seguindo os requisitos devidamente preenchidos, para atender aos dispositivos legais, analisar produtos farmacêuticos acabados, valendo-se de métodos químicos, para verificar qualidade, teor, pureza e quantidade de cada elemento; Analisa ser antifélico, e outras substâncias, valendo-se de meios biológicos, para controlar sua pureza, qualidade e atividade terapêutica, faz manipulação, análises, estudos de reações e balançamento de fórmulas de medicamentos, utilizando substâncias, métodos químicos, físicos, estatísticos e experimentais, para obter produtos destinados à higiene, proteção e saúde; fiscaliza farmácias, drogarias e indústrias químico-farmacêuticas, quanto ao aspecto sanitário, fazendo visitas periódicas e atuando em infrações, se necessário, para orientar seus responsáveis no cumprimento da legislação vigente; assessoria autoridades superiores, preparando informes e documentos sobre legislação e assistência farmacêutica, a fim de fornecer subsídios para a elaboração de ordens de serviço, portarias, pareceres e manifestos. Executar outras tarefas correlatas.

1.3.5.4.4.3. Descrição do objeto:
1.3.5.4.4.3.1. Preparar o ambiente para a recepção do público em geral;
1.3.5.4.4.3.2. Atender o público pela ordem de chegada, fazendo sua ficha de inscrição orientando-os quanto à hora e dia que deverão se apresentar para o tratamento;
1.3.5.4.4.3.3. Manter em ordem o fichário dos clientes cadastrados;
1.3.5.4.4.3.4. providenciar o material necessário, sua esterilização e disposição no local adequado;
1.3.5.4.4.3.5. orientar o público quanto à prevenção e conservação de saúde dentária e à procura de tratamento especializado;
1.3.5.4.4.3.6. zelar pelo uso dos instrumentos utilizados;
1.3.5.4.4.3.7. primar pelo bom atendimento dos pacientes que se dirigem ao posto para tratamento;
1.3.5.4.4.3.8. executar a limpeza do posto e dos instrumentos utilizados;
1.3.5.4.4.3.9. executar outras tarefas correlatas.

1.3.5.4.4.4. Farmacêutico:
1.3.5.4.4.4.1. Executa tarefas diversas relacionadas com a composição e fornecimento de medicamentos e outros preparados semelhantes, a análise de toxinas, de substâncias de origem animal e vegetal, de matérias-primas e de produtos acabados, valendo-se de técnicas e aparelhos especiais e baseando-se em fórmulas estabelecidas, para atender a receitas médicas, odontológicas e veterinárias e a outros propósitos.

1.3.5.4.4.4.2. Dispensar medicamentos, microbiológicos, alimentares especiais e correlatos. Selecionar produtos farmacêuticos, criar critérios e sistemas de dispensação. Avaliar prescrição, proceder à seleção, instruir sobre medicamentos e correlatos; Notificar farmacovigilância; Produzir se necessário medicamentos, alimentos, insumos, microbiológicos, domissanitários e correlatos; Definir especificações técnicas de matéria-prima, embalagem, materiais, equipamentos e instalações; Determinar procedimentos de produção e manipulação; Garantir a qualidade de produtos e serviços farmacêuticos; Monitorar produtos, processos, áreas e equipamentos; Emitir laudos, pareceres e relatórios; Controlar descarte de produtos e materiais; Participar em ações de proteção ao meio ambiente e à pessoa; Supervisionar armazenamento, distribuição e transporte de produtos; Comprovar origem dos produtos; Fixar critérios de armazenamento, fracionamento, validade e definição da logística de distribuição; Elaborar protocolos; Colher dados; Agregar resultados; Propor ações; Elaborar relatório de controle de medicamentos; Orientar usuário no uso de produtos; Aplicar injeções; Utilizar recursos de informática; Substituir produtos médicos e correlatos, seguindo o regulatório médico, para recuperar ou melhorar o estado de saúde do paciente; Controlar antepessoais e produtos equiparados, anotando seu fornecimento em mapas, quando o fizer, seguindo os requisitos devidamente preenchidos, para atender aos dispositivos legais, analisar produtos farmacêuticos acabados, valendo-se de métodos químicos, para verificar qualidade, teor, pureza e quantidade de cada elemento; Analisa ser antifélico, e outras substâncias, valendo-se de meios biológicos, para controlar sua pureza, qualidade e atividade terapêutica, faz manipulação, análises, estudos de reações e balançamento de fórmulas de medicamentos, utilizando substâncias, métodos químicos, físicos, estatísticos e experimentais, para obter produtos destinados à higiene, proteção e saúde; fiscaliza farmácias, drogarias e indústrias químico-farmacêuticas, quanto ao aspecto sanitário, fazendo visitas periódicas e atuando em infrações, se necessário, para orientar seus responsáveis no cumprimento da legislação vigente; assessoria autoridades superiores, preparando informes e documentos sobre legislação e assistência farmacêutica, a fim de fornecer subsídios para a elaboração de ordens de serviço, portarias, pareceres e manifestos. Executar outras tarefas correlatas.

1.3.5.4.4.4.3. Descrição do objeto:
1.3.5.4.4.4.3.1. Preparar o ambiente para a recepção do público em geral;
1.3.5.4.4.4.3.2. Atender o público pela ordem de chegada, fazendo sua ficha de inscrição orientando-os quanto à hora e dia que deverão se apresentar para o tratamento;
1.3.5.4.4.4.3.3. Manter em ordem o fichário dos clientes cadastrados;
1.3.5.4.4.4.3.4. providenciar o material necessário, sua esterilização e disposição no local adequado;
1.3.5.4.4.4.3.5. orientar o público quanto à prevenção e conservação de saúde dentária e à procura de tratamento especializado;
1.3.5.4.4.4.3.6. zelar pelo uso dos instrumentos utilizados;
1.3.5.4.4.4.3.7. primar pelo bom atendimento dos pacientes que se dirigem ao posto para tratamento;
1.3.5.4.4.4.3.8. executar a limpeza do posto e dos instrumentos utilizados;
1.3.5.4.4.4.3.9. executar outras tarefas correlatas.

1.3.5.4.4.4.4. Farmacêutico:
1.3.5.4.4.4.4.1. Executa tarefas diversas relacionadas com a composição e fornecimento de medicamentos e outros preparados semelhantes, a análise de toxinas, de substâncias de origem animal e vegetal, de matérias-primas e de produtos acabados, valendo-se de técnicas e aparelhos especiais e baseando-se em fórmulas estabelecidas, para atender a receitas médicas, odontológicas e veterinárias e a outros propósitos.

1.3.5.4.4.4.4.2. Dispensar medicamentos, microbiológicos, alimentares especiais e correlatos. Selecionar produtos farmacêuticos, criar critérios e sistemas de dispensação. Avaliar prescrição, proceder à seleção, instruir sobre medicamentos e correlatos; Notificar farmacovigilância; Produzir se necessário medicamentos, alimentos, insumos, microbiológicos, domissanitários e correlatos; Definir especificações técnicas de matéria-prima, embalagem, materiais, equipamentos e instalações; Determinar procedimentos de produção e manipulação; Garantir a qualidade de produtos e serviços farmacêuticos; Monitorar produtos, processos, áreas e equipamentos; Emitir laudos, pareceres e relatórios; Controlar descarte de produtos e materiais; Participar em ações de proteção ao meio ambiente e à pessoa; Supervisionar armazenamento, distribuição e transporte de produtos; Comprovar origem dos produtos; Fixar critérios de armazenamento, fracionamento, validade e definição da logística de distribuição; Elaborar protocolos; Colher dados; Agregar resultados; Propor ações; Elaborar relatório de controle de medicamentos; Orientar usuário no uso de produtos; Aplicar injeções; Utilizar recursos de informática; Substituir produtos médicos e correlatos, seguindo o regulatório médico, para recuperar ou melhorar o estado de saúde do paciente; Controlar antepessoais e produtos equiparados, anotando seu fornecimento em mapas, quando o fizer, seguindo os requisitos devidamente preenchidos, para atender aos dispositivos legais, analisar produtos farmacêuticos acabados, valendo-se de métodos químicos, para verificar qualidade, teor, pureza e quantidade de cada elemento; Analisa ser antifélico, e outras substâncias, valendo-se de meios biológicos, para controlar sua pureza, qualidade e atividade terapêutica, faz manipulação, análises, estudos de reações e balançamento de fórmulas de medicamentos, utilizando substâncias, métodos químicos, físicos, estatísticos e experimentais, para obter produtos destinados à higiene, proteção e saúde; fiscaliza farmácias, drogarias e indústrias químico-farmacêuticas, quanto ao aspecto sanitário, fazendo visitas periódicas e atuando em infrações, se necessário, para orientar seus responsáveis no cumprimento da legislação vigente; assessoria autoridades superiores, preparando informes e documentos sobre legislação e assistência farmacêutica, a fim de fornecer subsídios para a elaboração de ordens de serviço, portarias, pareceres e manifestos. Executar outras tarefas correlatas.

1.3.5.4.4.4.4.3. Descrição do objeto:
1.3.5.4.4.4.4.3.1. Preparar o ambiente para a recepção do público em geral;
1.3.5.4.4.4.4.3.2. Atender o público pela ordem de chegada, fazendo sua ficha de inscrição orientando-os quanto à hora e dia que deverão se apresentar para o tratamento;
1.3.5.4.4.4.4.3.3. Manter em ordem o fichário dos clientes cadastrados;
1.3.5.4.4.4.4.3.4. providenciar o material necessário, sua esterilização e disposição no local adequado;
1.3.5.4.4.4.4.3.5. orientar o público quanto à prevenção e conservação de saúde dentária e à procura de tratamento especializado;
1.3.5.4.4.4.4.3.6. zelar pelo uso dos instrumentos utilizados;
1.3.5.4.4.4.4.3.7. primar pelo bom atendimento dos pacientes que se dirigem ao posto para tratamento;
1.3.5.4.4.4.4.3.8. executar a limpeza do posto e dos instrumentos utilizados;
1.3.5.4.4.4.4.3.9. executar outras tarefas correlatas.

1.3.5.4.4.4.4.4. Farmacêutico:
1.3.5.4.4.4.4.4.1. Executa tarefas diversas relacionadas com a composição e fornecimento de medicamentos e outros preparados semelhantes, a análise de toxinas, de substâncias de origem animal e vegetal, de matérias-primas e de produtos acabados, valendo-se de técnicas e aparelhos especiais e baseando-se em fórmulas estabelecidas, para atender a receitas médicas, odontológicas e veterinárias e a outros propósitos.

1.3.5.4.4.4.4.4.2. Dispensar medicamentos, microbiológicos, alimentares especiais e correlatos. Selecionar produtos farmacêuticos, criar critérios e sistemas de dispensação. Avaliar prescrição, proceder à seleção, instruir sobre medicamentos e correlatos; Notificar farmacovigilância; Produzir se necessário medicamentos, alimentos, insumos, microbiológicos, domissanitários e correlatos; Definir especificações técnicas de matéria-prima, embalagem, materiais, equipamentos e instalações; Determinar procedimentos de produção e manipulação; Garantir a qualidade de produtos e serviços farmacêuticos; Monitorar produtos, processos, áreas e equipamentos; Emitir laudos, pareceres e relatórios; Controlar descarte de produtos e materiais; Participar em ações de proteção ao meio ambiente e à pessoa; Supervisionar armazenamento, distribuição e transporte de produtos; Comprovar origem dos produtos; Fixar critérios de armazenamento, fracionamento, validade e definição da logística de distribuição; Elaborar protocolos; Colher dados; Agregar resultados; Propor ações; Elaborar relatório de controle de medicamentos; Orientar usuário no uso de produtos; Aplicar injeções; Utilizar recursos de informática; Substituir produtos médicos e correlatos, seguindo o regulatório médico, para recuperar ou melhorar o estado de saúde do paciente; Controlar antepessoais e produtos equiparados, anotando seu fornecimento em mapas, quando o fizer, seguindo os requisitos devidamente preenchidos, para atender aos dispositivos legais, analisar produtos farmacêuticos acabados, valendo-se de métodos químicos, para verificar qualidade, teor, pureza e quantidade de cada elemento; Analisa ser antifélico, e outras substâncias, valendo-se de meios biológicos, para controlar sua pureza, qualidade e atividade terapêutica, faz manipulação, análises, estudos de reações e balançamento de fórmulas de medicamentos, utilizando substâncias, métodos químicos, físicos, estatísticos e experimentais, para obter produtos destinados à higiene, proteção e saúde; fiscaliza farmácias, drogarias e indústrias químico-farmacêuticas, quanto ao aspecto sanitário, fazendo visitas periódicas e atuando em infrações, se necessário, para orientar seus responsáveis no cumprimento da legislação vigente; assessoria autoridades superiores, preparando informes e documentos sobre legislação e assistência farmacêutica, a fim de fornecer subsídios para a elaboração de ordens de serviço, portarias, pareceres e manifestos. Executar outras tarefas correlatas.

1.3.5.4.4.4.4.4.3. Descrição do objeto:
1.3.5.4.4.4.4.4.3.1. Preparar o ambiente para a recepção do público em geral;
1.3.5.4.4.4.4.4.3.2. Atender o público pela ordem de chegada, fazendo sua ficha de inscrição orientando-os quanto à hora e dia que deverão se apresentar para o tratamento;
1.3.5.4.4.4.4.4.3.3. Manter em ordem o fichário dos clientes cadastrados;
1.3.5.4.4.4.4.4.3.4. providenciar o material necessário, sua esterilização e disposição no local adequado;
1.3.5.4.4.4.4.4.3.5. orientar o público quanto à prevenção e conservação de saúde dentária e à procura de tratamento especializado;
1.3.5.4.4.4.4.4.3.6. zelar pelo uso dos instrumentos utilizados;
1.3.5.4.4.4.4.4.3.7. primar pelo bom atendimento dos pacientes que se dirigem ao posto para tratamento;
1.3.5.4.4.4.4.4.3.8. executar a limpeza do posto e dos instrumentos utilizados;
1.3.5.4.4.4.4.4.3.9. executar outras tarefas correlatas.

1.3.5.4.4.4.4.4.4. Farmacêutico:
1.3.5.4.4.4.4.4.4.1. Executa tarefas diversas relacionadas com a composição e fornecimento de medicamentos e outros preparados semelhantes, a análise de toxinas, de substâncias de origem animal e vegetal, de matérias-primas e de produtos acabados, valendo-se de técnicas e aparelhos especiais e baseando-se em fórmulas estabelecidas, para atender a receitas médicas, odontológicas e veterinárias e a outros propósitos.

1.3.5.4.4.4.4.4.4.2. Dispensar medicamentos, microbiológicos, alimentares especiais e correlatos. Selecionar produtos farmacêuticos, criar critérios e sistemas de dispensação. Avaliar prescrição, proceder à seleção, instruir sobre medicamentos e correlatos; Notificar farmacovigilância; Produzir se necessário medicamentos, alimentos, insumos, microbiológicos, domissanitários e correlatos; Definir especificações técnicas de matéria-prima, embalagem, materiais, equipamentos e instalações; Determinar procedimentos de produção e manipulação; Garantir a qualidade de produtos e serviços farmacêuticos; Monitorar produtos, processos, áreas e equipamentos; Emitir laudos, pareceres e relatórios; Controlar descarte de produtos e materiais; Participar em ações de proteção ao meio ambiente e à pessoa; Supervisionar armazenamento, distribuição e transporte de produtos; Comprovar origem dos produtos; Fixar critérios de armazenamento, fracionamento, validade e definição da logística de distribuição; Elaborar protocolos; Colher dados; Agregar resultados; Propor ações; Elaborar relatório de controle de medicamentos; Orientar usuário no uso de produtos; Aplicar injeções; Utilizar recursos de informática; Substituir produtos médicos e correlatos, seguindo o regulatório médico, para recuperar ou melhorar o estado de saúde do paciente; Controlar antepessoais e produtos equiparados, anotando seu fornecimento em mapas, quando o fizer, seguindo os requisitos devidamente preenchidos, para atender aos dispositivos legais, analisar produtos farmacêuticos acabados, valendo-se de métodos químicos, para verificar qualidade, teor, pureza e quantidade de cada elemento; Analisa ser antifélico, e outras substâncias, valendo-se de meios biológicos, para controlar sua pureza, qualidade e atividade terapêutica, faz manipulação, análises, estudos de reações e balançamento de fórmulas de medicamentos, utilizando substâncias, métodos químicos, físicos, estatísticos e experimentais, para obter produtos destinados à higiene, proteção e saúde; fiscaliza farmácias, drogarias e indústrias químico-farmacêuticas, quanto ao aspecto sanitário, fazendo visitas periódicas e atuando em infrações, se necessário, para orientar seus responsáveis no cumprimento da legislação vigente; assessoria autoridades superiores, preparando informes e documentos sobre legislação e assistência farmacêutica, a fim de fornecer subsídios para a elaboração de ordens de serviço, portarias, pareceres e manifestos. Executar outras tarefas correlatas.

1.3.5.4.4.4.4.4.4.3. Descrição do objeto:
1.3.5.4.4.4.4.4.4.3.1. Preparar o ambiente para a recepção do público em geral;
1.3.5.4.4.4.4.4.4.3.2. Atender o público pela ordem de chegada, fazendo sua ficha de inscrição orientando-os quanto à hora e dia que deverão se apresentar para o tratamento;
1.3.5.4.4.4.4.4.4.3.3. Manter em ordem o fichário dos clientes cadastrados;
1.3.5.4.4.4.4.4.4.3.4. providenciar o material necessário, sua esterilização e disposição no local adequado;
1.3.5.4.4.4.4.4.4.3.5. orientar o público quanto à prevenção e conservação de saúde dentária e à procura de tratamento especializado;
1.3.5.4.4.4.4.4.4.3.6. zelar pelo uso dos instrumentos utilizados;
1.3.5.4.4.4.4.4.4.3.7. primar pelo bom atendimento dos pacientes que se dirigem ao posto para tratamento;
1.3.5.4.4.4.4.4.4.3.8. executar a limpeza do posto e dos instrumentos utilizados;
1.3.5.4.4.4.4.4.4.3.9. executar outras tarefas correlatas.

1.3.5.4.4.4.4.4.4.4. Farmacêutico:
1.3.5.4.4.4.4.4.4.4.1. Executa tarefas

MUNICÍPIO DE CAPITÃO LEÔNIDAS MARQUES - PR

PORTARIA N.º 122/2019 de 21/02/2019

O Prefeito Municipal de Capitão Leônidas Marques, Estado do Paraná, no uso de suas atribuições legais, RESOLVE homologar o resultado da licitação, modalidade Pregão Presencial n.º 020/2019 de 06.02.2019, destinada a aquisição de gêneros alimentícios para atendimento de merenda escolar para os alunos matriculados no Programa de Alimentação Escolar dos Centros de Educação Infantil da Rede Municipal de Ensino, conforme especificações no Termo de Referência Solução n.º 020/2019 anexos ao processo, em atendimento à Secretaria Municipal de Educação (considerando o "Menor Preço Por Lote", critério adotado para a classificação das propostas após verificada a compatibilidade com o edital e atendida as determinações dos Lances apurados, ficando vencedoras as empresas: COMÉRCIO DE ALIMENTOS GUTH LTDA com o lote n.º 01, 02 e 03 no valor de R\$ 100.166,60; MARGARETE MOURA BEDIU - ME com o lote n.º 04 no valor de R\$ 65.500,00, conforme registrados no Mapa Sendo esta a classificação de cada participante o valor total do contrato, resultou em R\$ 165.756,60 (cento e sessenta e três mil setecentos e cinquenta e seis reais) conforme: Ata do Sessão Pública.

(Assinatura do Prefeito Municipal de Capitão Leônidas Marques, Estado do Paraná, em 21 de fevereiro de 2019.)

Cláudio Quadri
Prefeito Municipal

EXTRATO DE CONTRATOS N.º 054/2019 e 055/2019

REF: PREGÃO PRESENCIAL N.º 020/2019
CONTRATANTE: MUNICÍPIO DE CAPITÃO LEÔNIDAS MARQUES - PR
CONTRATADAS: COMÉRCIO DE ALIMENTOS GUTH LTDA e MARGARETE MOURA BEDIU - ME
OBJETO: (1) presente contrato tem como objeto aquisição de gêneros alimentícios para fomento de merenda escolar para os alunos matriculados no Programa de Alimentação Escolar, dos Centros de Educação Infantil da Rede Municipal de Ensino, conforme especificações no Termo de Referência e propostas das contratadas, em atendimento à Secretaria Municipal de Educação
VALOR: R\$ 165.756,60 (cento e sessenta e três mil setecentos e cinquenta e seis reais) dividido conforme os lotes pertencentes a cada proposta vencedora.
VIGÊNCIA: 07 (sete) meses, contados da assinatura deste Termo
RECURSOS: Os recursos para custeio do presente Contrato serão provenientes da seguinte classificação orçamentária: 08.07.2.153.3.390.32.05.00.0005.09/2019.

Capitão Leônidas Marques, Estado do Paraná, em 21 de fevereiro de 2019.
Cláudio Quadri
Prefeito Municipal

C11191608-E19



ESTADO DO PARANÁ
Prefeitura Municipal Santa Tereza do Oeste
AV. PARANÁ, 61 - FONE: (41) 3231-1122 - CEP: 86573-000 - SANTA TEREZA DO OESTE - PARANÁ
E-mail: prefeitura@statoeste.pr.gov.br

AVISO DE SUSPENSÃO DE LICITAÇÃO

PREGÃO PRESENCIAL 008/2019

O Prefeitura Municipal de Santa Tereza do Oeste, no uso das prerrogativas que lhe confere a lei, comunica aos interessados que a licitação referente à Pregão Presencial 008/2019, objetivando Visando a Contratação de empresa em regime de execução global para realizar a Instalação e Manutenção na Rede de Iluminação Pública, está SUSPensa em virtude do pedido de Impugnação e necessidade de alterações do Edital. Após serem realizadas as referidas alterações, O aviso de Licitação e Edital serão republicados com nova data de sessão pública será informada através dos mesmos meios de divulgação utilizados anteriormente. Outras informações poderão ser obtidas com a Comissão de Licitação, na Av Paraná, 61/PR, ou através do telefone 45 3124-1000.

Santa Tereza do Oeste, 21 de Fevereiro de 2019. C11191635-E19

FUNDO MUNICIPAL DE SAÚDE DE CAPITÃO LEÔNIDAS MARQUES - PR

AVISO DE LICITAÇÃO
PREGÃO PRESENCIAL N.º 024/2019

PREFÁCULO: O FUNDO MUNICIPAL DE SAÚDE DE CAPITÃO LEÔNIDAS MARQUES, Estado do Paraná, pessoa jurídica de direito público interno, sito na Av. Tibagi, 375, por intermédio do PREGOEIRO designado pelo Decreto n.º 008/2019 de 02.01.2019, torna público, que realizará no dia 08 de março de 2019 as 09:00 horas, na Sala de Reuniões do Paço Municipal Arcaido F. Busato, no endereço acima mencionado, licitação na MODALIDADE DE PREGÃO PRESENCIAL, tipo MENOR PREÇO.
OBJETO: A presente licitação tem como objeto a contratação de empresa, para a prestação de serviços na conexão e instalação de identificação visual (fachada do Posto de Saúde Central), com as descrições constantes do Termo de Referência n.º 46/2019 - Anexo I, conforme solicitação da Secretaria Municipal de Saúde.

RECEBIMENTO DOS ENVELOPES DE PROPOSTA E DOCUMENTAÇÃO:
Até as 08:45 horas do dia 08 de março de 2019, no Serviço de Protocolo desta Prefeitura Municipal.
VALOR: (1) valor estimado de aquisição imposta em um total de até R\$ 7.423,33 (sete mil quatrocentos e vinte e três reais e trinta e três centavos).

DISPOSIÇÃO DO EDITAL: Cópias do edital e anexos serão fornecidos aos interessados a partir da publicação deste termo, em horário de expediente, no Setor de Licitações da Prefeitura Municipal, sito à Av. Francisco Neves, 502. Caso, onde poderão ser obtidos esclarecimentos referentes ao presente certame, também por e-mail: licitacao@fmsm.com.br e disponibilizado no portal da transparência e site do município: www.capitaoleonidasmarques.pr.gov.br.

Capitão Leônidas Marques, Estado do Paraná, em 22 de fevereiro de 2019.

Ademar Moura
Secretário Municipal de Saúde

Dirceu Sérgio Jorjani
Pregoeiro

C11191638-E19

MUNICÍPIO DE CAPITÃO LEÔNIDAS MARQUES - PR

TERMO ADITIVO N.º 001/2019
PREGÃO PRESENCIAL N.º 098/2018
CONTRATO DE FORNECIMENTO N.º 132/2018

Que entre si celebraram De um lado o MUNICÍPIO DE CAPITÃO LEÔNIDAS MARQUES, Estado do Paraná, pessoa jurídica de direito público interno, situada na Av. Francisco Neves, 502, Estado do Paraná, inscrita no CNPJ sob n.º 76.208.834/0001-59, neste ato devidamente representado por seu Prefeito Municipal, Senhor CLÁUDIO MOURA QUADRI, em pleno exercício de seu mandato e funções e de outro lado a empresa, COMÉRCIO DE ALIMENTOS GUTH LTDA - ME, com sede na Rua Pin, 417, Centro, em Capitão Leônidas Marques, Estado do Paraná, inscrita no CNPJ sob n.º 03.811.572/0001-49, neste ato devidamente representado pelo Senhor VILSON FRANCISCO GUTH, portador do CPF sob n.º 964.831.809-34. Fundamentado-se no artigo 65, inciso II, alínea c e § 1.º, da Lei 8.666/93 de 21.06.93, conforme previsão contratual, assim como pelas condições do edital em consideração, ajustado o seguinte:

CLÁUSULA PRIMEIRA - DO OBJETO:
O objeto deste Termo Aditivo, a prorrogação da vigência para até mais 02 (dois) meses, a partir de seu vencimento.
CLÁUSULA SEGUNDA - DA VIGÊNCIA:
Fica prorrogada a vigência para até 30 de abril de 2019.
CLÁUSULA TERCEIRA - DAS DISPOSIÇÕES GERAIS:
Ratificam-se as demais disposições do Contrato original, não modificadas por este instrumento.
E, por estarem de comum acordo, assinam o presente Aditivo Contratual em duas vias, de igual teor e forma, na presença de duas testemunhas:

Capitão Leônidas Marques, Estado do Paraná, em 20 de fevereiro de 2019.

Cláudio Quadri
Prefeito Municipal

Comércio de Alimentos Guth Ltda - ME
Contratada

C11191640-E19

MUNICÍPIO DE CAPITÃO LEÔNIDAS MARQUES - PR

TERMO DE DISPENSA DE LICITAÇÃO N.º 003/2019

Dispensa a licitação, com fundamento no inciso II do art. 24 e inciso III do art. 26 da Lei n.º 8.666/93, no valor total de R\$ 4.310,00 (quatro mil trezentos e dez reais) a favor da empresa F. CERVETIN EQUIPAMENTOS ELETRÔNICOS ME, s/a à Av. Iguaçu, 173, Sala 01, Centro, Município de Capitão Leônidas Marques, Estado do Paraná, inscrita no CNPJ sob n.º 11.281.942/0001-01, para o fornecimento de cadetes com o objetivo de adequar o Gabinete do Prefeito, conforme solicitação da Secretaria Municipal de Administração.

Capitão Leônidas Marques, Estado do Paraná, em 22 de fevereiro de 2019.

Cláudio Quadri
Prefeito Municipal

EXTRATO DE CONTRATO N.º 059/2019

REF: DISPENSA DE LICITAÇÃO N.º 003/2019
Fundamentação: Inciso II, do art. 24 e inciso III, do art. 26 da Lei n.º 8.666/93.
CONTRATANTE: MUNICÍPIO DE CAPITÃO LEÔNIDAS MARQUES - PR
CONTRATADA: F. CERVETIN EQUIPAMENTOS ELETRÔNICOS
OBJETO: Fornecimento de cadetes (cadeira presépio e de aproximação da Marca Blume OFF, com as características constantes da proposta de contratação) com o objetivo de adequar o Gabinete do Prefeito, conforme solicitação da Secretaria Municipal de Administração
VALOR: R\$ 4.310,00 (quatro mil trezentos e dez reais)
VIGÊNCIA: 03 (três) meses, contando a partir da assinatura do Termo Contratual
NOTAÇÃO: Os recursos para custeio do presente Contrato serão provenientes da seguinte classificação orçamentária: 02.01.2.101.4.4.59.52.42.00.000.00/2019

Capitão Leônidas Marques, Estado do Paraná, em 22 de fevereiro de 2019.

Cláudio Quadri
Prefeito Municipal

C11191634-E19

ATA DE ABERTURA, JULGAMENTO E ENVELOPES DE HABILITAÇÃO DE PROPOSTAS

Ata de abertura e envio minutas do ato que aprova as atas de licitação de bens de consumo e materiais, na Sala de Reuniões, do Prefeito Municipal de Capitão Leônidas Marques, com os membros da Comissão Permanente de Licitação, convocados pelo Decreto n.º 002/2019 de 02.01.2019, para presenciar a abertura e julgamento dos envelopes contendo a proposta e documentação referentes ao Credenciamento 001/2019, de 04.02.2019, visando a contratação de serviços de locação de veículos (passagem jurídica), no âmbito de saúde, nas especialidades: Enfermagem (duas vagas - Lotes 01 e 02); Exames de Diagnóstico (duas vagas - Lotes 01 e 04); Farmacologia (uma vaga - EFE Dom Assis e Distrito Alto Alegre do Itaipó - Lote 05), com carga horária de 40 horas semanais cada vaga, sendo em vista o adiamento de unidades de saúde, podendo haver contratação em até 12 (doze) meses, em atendimento a solicitação da Secretaria Municipal de Saúde e Defesa Jurídica.

Cláudio Quadri
Presidente

Layrardo Hildebrandt dos Santos
Membro

Ubiratan Luciano
Membro

Cláudio Quadri de Silva Junior
Membro

Alba Paraná dos Santos
Membro

C11191636-E19



MUNICÍPIO DE
Campo Bonito

PORTARIA N.º 029/2019

SÚMULA: NOMEIA PREGOEIRO E EQUIPE DE APOIO PARA LICITAÇÃO MODALIDADE PREGÃO DO MUNICÍPIO DE CAMPO BONITO.

O PREFEITO MUNICIPAL DE CAMPO BONITO, Estado do Paraná, Antônio Carlos Dominiak, no uso das atribuições legais e de acordo com a Lei n.º 10.520/02 de 17 de Julho de 2002 e Lei Federal n.º 8.666/93 de 21 de Junho de 1993,

RESOLVE

Artigo 1º - Designar servidor para atuar como Pregoeiro e Membros de Equipe de Apoio, para licitações Modalidade Pregão, que será integrada pela seguinte formação:

- PREGOEIRO
JOSE DA CUNHA CPF: 611.090.619-00
- EQUIPE DE APOIO
SANDRA SCIMEONI DE ALBUQUERQUE CPF: 917.116.229-15
CATIANA NERI LOPES CPF: 086.508.679-26
EDSON DE SOUZA CPF: 802.362.369-15
ALINE APARECIDA DA CUNHA CPF: 064.274.679-64
JUCIEL HEIMERICH CPF: 900.811.889-00

Art. 2º - Fica revogada a Portaria 10/2019 de 24/01/2019.

Art. 3º - Esta Portaria entrará em vigor na data de sua publicação, com validade até 15/03/2019.

GABINETE DO PREFEITO MUNICIPAL EM, 21 DE FEVEREIRO DE 2019.

ANTÔNIO CARLOS DOMINIAK
PREFEITO

C11191664-E19



ASSOCIAÇÃO ATLETICA COMERCIAL

EDITAL DE NOTIFICAÇÃO

Por este instrumento particular denominado "Edital de Notificação", fica aberto aos títulos abaixo relacionados, o prazo de 24 (vinte e quatro) horas, a partir da data desta publicação para comparecerem à Secretaria da Associação Atlética Comercial, localizada na Rua Recife, 2563, nesta cidade de Cascavel, Estado do Paraná, a fim de tratar de assuntos de seu interesse pessoal, na forma e fins do Art. 40 do estatuto Social.

2766	4189	5232	6029	6677	7309	7412	7883
8363	8435	9905	9914	10213	10807	10921	11341
11503	11572	12276	12309	12549	13148	13168	13217
13514	13667	13948	13994	14141	14149	14379	14423
14500	14508	14525	14596	15104	15271	15356	15390
15505	15585	15630	15667	15963	16055	16097	16124
16332	16417	16497	16624	16652	16739		

Cascavel, 21 de Fevereiro de 2018.

Josefon Catani
Dir. Secretário

Pedro J.E. Paetzhold
Dir. Financeiro

Domínio L. Dardak
Presidente

C11191633-E19

MUNICÍPIO DE CAPITÃO LEÔNIDAS MARQUES - PR

AVISO DE LICITAÇÃO
PREGÃO PRESENCIAL N.º 025/2019

PREFÁCULO: O MUNICÍPIO DE CAPITÃO LEÔNIDAS MARQUES, Estado do Paraná, com sede Administrativa na Av. Francisco Neves, 502, por intermédio do PREGOEIRO designado pelo Decreto n.º 003/2019 de 02.01.2019, torna público, que realizará no dia 06 de março de 2019 as 09:00 horas, na Sala de Reuniões do Paço Municipal Arcaido F. Busato, no endereço acima mencionado, licitação na MODALIDADE DE PREGÃO PRESENCIAL, tipo MENOR PREÇO.

OBJETO: A presente licitação tem como objeto a aquisição de 01 (um) acalor de pis, conforme especificado no Termo de Referência 057/2019-Anexo I, que será utilizado no Lago Municipal, com a finalidade de aquecer e manter a temperatura da água, visando a sua conservação, em atendimento à Secretaria Municipal de Agricultura e Meio Ambiente.

RECEBIMENTO DOS ENVELOPES DE PROPOSTA E DOCUMENTAÇÃO:
Até as 09:45 horas do dia 06 de março de 2019, no Serviço de Protocolo desta Prefeitura Municipal.
VALOR: O valor estimado da aquisição imposta em um total de até R\$ 3.760,57 (três mil setecentos e sessenta reais e cinquenta e sete centavos).

DISPOSIÇÃO DO EDITAL: Cópias do edital e anexos serão fornecidos aos interessados, a partir da publicação deste termo, em horário de expediente, no Setor de Licitações da Prefeitura Municipal, sito à Av. Francisco Neves, 502, Centro, onde poderão ser obtidos esclarecimentos referentes ao presente certame, também por e-mail: licitacao@cm.com.br e disponibilizado no portal da transparência e site do município: www.capitaoleonidasmarques.pr.gov.br

Capitão Leônidas Marques, Estado do Paraná, em 22 de fevereiro de 2019.

Cláudio Quadri
Prefeito Municipal

Dirceu Sérgio Jorjani
Pregoeiro

C11191642-E19

CLÁUSULA PRIMEIRA - DO OBJETO:
1.1. De serviços de locação (pessoa jurídica), na área de saúde, em especialidades: Enfermagem (duas vagas), Exames de Diagnóstico (duas vagas), Farmacologia (uma vaga - EFE Dom Assis e Distrito Alto Alegre do Itaipó), com carga horária de 40 horas semanais cada vaga, sendo em vista o adiamento de unidades de saúde, podendo haver contratação em até 12 (doze) meses, em atendimento a solicitação da Secretaria Municipal de Saúde e Defesa Jurídica.

1.1.1. XXXXXXXXXXXX, com carga horária de XX (XXXXXXXXXXXX) horas.

CLÁUSULA SEGUNDA - DO VALOR CONTRATUAL:
2.1. O valor global para a prestação de serviços, a ser pago, é de R\$ XX,XXX (XXXXXXXXXXXXXXXXXXXX), dividido em até XX,XXX (XXXXXXXXXXXX) parcelas, a serem pagas conforme a execução dos serviços, mediante programação da Secretaria Municipal de Saúde.

CLÁUSULA TERCEIRA - DAS CONDIÇÕES DE PAGAMENTO:
3.1. Até o 1º dia útil de cada mês vencido, deverá ser apresentada Fatura no Departamento de Compras Municipal, sendo encaminhada posteriormente à Secretaria Municipal de Saúde para pagamento.

FOIOS: A Nota Fiscal deverá ser emitida em nome do Fundo Municipal de Saúde de Capitão Leônidas Marques, Av. Tibagi, 375, Centro, CEP 85.700-000, CNPJ: 09.401.856/0001-43.

3.2. O pagamento será efetuado mensalmente até a execução dos serviços, em até 10 (dez) dias úteis da apresentação da fatura, com discriminação resumida dos serviços, através da fidedignidade de Confirmação de Contas.

3.3. As faturas que apresentarem incorreções serão devolvidas à Confirmação e seu pagamento ocorrerá em até 15 (quinze) dias corridos após a data de sua apresentação na Secretaria Municipal de Saúde.

3.4. O pagamento será efetuado mediante depósito em conta corrente em nome da Contratada.

3.5. O Município poderá reter o valor referente às impugnações relativas às prestações de serviços, na forma da Lei.

3.6. Quando por ocorrência de fatos supervenientes, devidamente justificados a Contratada não cumprir com as obrigações da prestação dos serviços, a falta será considerada dos valores previstos para pagamento, na sua devida proporcão.

3.6.1. Quando a Contratada não apresentar justificativa por sua inatendimento, poderá sofrer a aplicação das penalidades previstas no edital e minuta de contrato.

CLÁUSULA QUARTA - DAS OBRIGACIONES DAS PARTES:
4.1. O contratado obriga-se a cumprir:
a) não transferir a execução, no todo ou em parte, suas obrigações previstas por escrito, desde instrumento assinado e expressa anuência da CONTRATADA;
b) prestar a execução dos serviços na forma acordada;
c) garantir a qualidade dos serviços de forma que apresentem o melhor resultado final.

4.2. O contratado obriga-se a cumprir:
a) assumir a responsabilidade pelos despesas decorrentes da prestação dos serviços, tais como emolumentos processuais e que digam respeito ao serviço prestado, taxas, contribuições fiscais, previdenciárias, trabalhistas, previdenciárias, enfim, por todos os que houver, por meio de depósito em nome de quem não se responsabiliza, em nome do titular;
b) aceitar a Administração Pública, em qualquer momento, de 30 (trinta) dias, caso tenha interesse em se desvincular, sob pena de sanções de serviços administrativos previstos nos instrumentos de contratação, em conformidade com o Edital e Lei n.º 8.666/93;
c) receber exclusivamente valores estabelecidos no contrato, sendo vedada a cobrança de quaisquer outros, em nome, na forma e no prazo convencionados;
d) manter, durante toda a execução do contrato, todas as condições de habilitação e qualificação exigidas no presente edital;
e) responder por quaisquer danos pessoais ou patrimoniais decorrentes da prestação dos serviços;
f) aceitar, nas mesmas condições contratuais, os acréscimos ou supressões que se fizerem necessárias, respeitadas as normas do parágrafo 1º do Artigo 65 da Lei n.º 8.666/93.

4.3. O contratado obriga-se a cumprir:
a) cumprir as obrigações e direitos da CONTRATANTE;
b) dar ao CONTRATADO as condições necessárias à regular execução do Contrato;
c) efetuar o pagamento, nas condições acordadas;
d) sem prejuízo dos valores estabelecidos neste edital e no Contrato, a Administração a qualquer tempo poderá rescindir o contrato por descumprimento, quando da ocorrência de fato superveniente ou da ocorrência de inadimplência de execução.

CLÁUSULA QUINTA - DA RESCISÃO:
5.1. A rescisão contratual poderá ser:
a) determinada por ato unilateral e escrito da Administração, nas cases enumeradas nos incisos I a XII e XVII do artigo 74 da Lei Federal nº 8.666/93;
b) proposta por acordo entre as partes, mediante anuência escrita e fundamentada da autoridade competente, realizada a termo no processo licitatório, desde que haja conveniência para a Administração em qualquer momento licitatório.

5.2. A rescisão contratual de que trata o inciso I do artigo 74 ocorrerá nas condições previstas no inciso IV, ambos da Lei Federal nº 8.666/93.

5.3. A rescisão contratual de que trata o inciso II do artigo 74 ocorrerá nas condições previstas no inciso IV, ambos da Lei Federal nº 8.666/93.

5.4. A rescisão contratual de que trata o inciso III do artigo 74 ocorrerá nas condições previstas no inciso IV, ambos da Lei Federal nº 8.666/93.

5.5. A rescisão contratual de que trata o inciso IV do artigo 74 ocorrerá nas condições previstas no inciso IV, ambos da Lei Federal nº 8.666/93.

5.6. A rescisão contratual de que trata o inciso V do artigo 74 ocorrerá nas condições previstas no inciso IV, ambos da Lei Federal nº 8.666/93.

5.7. A rescisão contratual de que trata o inciso VI do artigo 74 ocorrerá nas condições previstas no inciso IV, ambos da Lei Federal nº 8.666/93.

5.8. A rescisão contratual de que trata o inciso VII do artigo 74 ocorrerá nas condições previstas no inciso IV, ambos da Lei Federal nº 8.666/93.

5.9. A rescisão contratual de que trata o inciso VIII do artigo 74 ocorrerá nas condições previstas no inciso IV, ambos da Lei Federal nº 8.666/93.

5.10. A rescisão contratual de que trata o inciso IX do artigo 74 ocorrerá nas condições previstas no inciso IV, ambos da Lei Federal nº 8.666/93.

5.11. A rescisão contratual de que trata o inciso X do artigo 74 ocorrerá nas condições previstas no inciso IV, ambos da Lei Federal nº 8.666/93.

5.12. A rescisão contratual de que trata o inciso XI do artigo 74 ocorrerá nas condições previstas no inciso IV, ambos da Lei Federal nº 8.666/93.

5.13. A rescisão contratual de que trata o inciso XII do artigo 74 ocorrerá nas condições previstas no inciso IV, ambos da Lei Federal nº 8.666/93.

5.14. A rescisão contratual de que trata o inciso XIII do artigo 74 ocorrerá nas condições previstas no inciso IV, ambos da Lei Federal nº 8.666/93.

5.15. A rescisão contratual de que trata o inciso XIV do artigo 74 ocorrerá nas condições previstas no inciso IV, ambos da Lei Federal nº 8.666/93.

5.16. A rescisão contratual de que trata o inciso XV do artigo 74 ocorrerá nas condições previstas no inciso IV, ambos da Lei Federal nº 8.666/93.

5.17. A rescisão contratual de que trata o inciso XVI do artigo 74 ocorrerá nas condições previstas no inciso IV, ambos da Lei Federal nº 8.666/93.

5.18. A rescisão contratual de que trata o inciso XVII do artigo 74 ocorrerá nas condições previstas no inciso IV, ambos da Lei Federal nº 8.666/93.

5.19. A rescisão contratual de que trata o inciso XVIII do artigo 74 ocorrerá nas condições previstas no inciso IV, ambos da Lei Federal nº 8.666/93.

5.20. A rescisão contratual de que trata o inciso XIX do artigo 74 ocorrerá nas condições previstas no inciso IV, ambos da Lei Federal nº 8.666/93.

5.21. A rescisão contratual de que trata o inciso XX do artigo 74 ocorrerá nas condições previstas no inciso IV, ambos da Lei Federal nº 8.666/93.

5.22. A rescisão contratual de que trata o inciso XXI do artigo 74 ocorrerá nas condições previstas no inciso IV, ambos da Lei Federal nº 8.666/93.

5.23. A rescisão contratual de que trata o inciso XXII do artigo 74 ocorrerá nas condições previstas no inciso IV, ambos da Lei Federal nº 8.666/93.

5.24. A rescisão contratual de que trata o inciso XXIII do artigo 74 ocorrerá nas condições previstas no inciso IV, ambos da Lei Federal nº 8.666/93.

5.25. A rescisão contratual de que trata o inciso XXIV do artigo 74 ocorrerá nas condições previstas no inciso IV, ambos da Lei Federal nº 8.666/93.

5.26. A rescisão contratual de que trata o inciso XXV do artigo 74 ocorrerá nas condições previstas no inciso IV, ambos da Lei Federal nº 8.666/93.

5.27. A rescisão contratual de que trata o inciso XXVI do artigo 74 ocorrerá nas condições previstas no inciso IV, ambos da Lei Federal nº 8.666/93.

5.28. A rescisão contratual de que trata o inciso XXVII do artigo 74 ocorrerá nas condições previstas no inciso IV, ambos da Lei Federal nº 8.666/93.

5.29. A rescisão contratual de que trata o inciso XXVIII do artigo 74 ocorrerá nas condições previstas no inciso IV, ambos da Lei Federal nº 8.666/93.

5.30. A rescisão contratual de que trata o inciso XXIX do artigo 74 ocorrerá nas condições previstas no inciso IV, ambos da Lei Federal nº 8.666/93.

5.31. A rescisão contratual de que trata o inciso XXX do artigo 74 ocorrerá nas condições previstas no inciso IV, ambos da Lei Federal nº 8.666/93.

5.32. A rescisão contratual de que trata o inciso XXXI do artigo 74 ocorrerá nas condições previstas no inciso IV, ambos da Lei Federal nº 8.666/93.

5.33. A rescisão contratual de que trata o inciso XXXII do artigo 74 ocorrerá nas condições previstas no inciso IV, ambos da Lei Federal nº 8.666/93.

5.34. A rescisão contratual de que trata o inciso XXXIII do artigo 74 ocorrerá nas condições previstas no inciso IV, ambos da Lei Federal nº 8.666/93.

5.35. A rescisão contratual de que trata o inciso XXXIV do artigo 74 ocorrerá nas condições previstas no inciso IV, ambos da Lei Federal nº 8.666/93.

5.36. A rescisão contratual de que trata o inciso XXXV do artigo 74 ocorrerá nas condições previstas no inciso IV, ambos da Lei Federal nº 8.666/93.

5.37. A rescisão contratual de que trata o inciso XXXVI do artigo 74 ocorrerá nas condições previstas no inciso IV, ambos da Lei Federal nº 8.666/93.

5.38. A rescisão contratual de que trata o inciso XXXVII do artigo 74 ocorrerá nas condições previstas no inciso IV, ambos da Lei Federal nº 8.666/93.

TERMO DE DISPENSA DE LICITAÇÃO N.º 002/2019

Dispensar a licitação, com fundamento no artigo 24, inciso II, da Lei n.º 8.666/93 no valor de R\$ 7.614,00 (sete mil seiscientos e quatorze reais), a favor da empresa GRAFICA SUZIN, s/a à Rua Arnaldo Busato, 2733, Rorizera, Estado do Paraná, inscrita no CNPJ 75.934.844/0001-09, visando o fornecimento de serviços gráficos e editoriais.

Capitão Leônidas Marques, Estado do Paraná, 22 de fevereiro de 2019

Obvio Salla
Presidente

EXTRATO DE CONTRATO N.º 002/2019

REF: DISPENSA N.º 002/2019

CONTRATANTE: ASSOCIAÇÃO DE PROMOÇÃO À SAÚDE, MATERNIDADE E INFÂNCIA DE CAPITÃO LEÔNIDAS MARQUES, HOSPITAL NOSSA SENHORA APARECIDA
CONTRATADA: Grafica Suzin

OBJETO: Fornecedor de materiais de expediente
VALOR: R\$ 11.575,00 (onze mil, quinhentos e setenta e cinco reais).
VIGÊNCIA: 12 meses, a partir desta assinatura.
CONDIÇÕES DE FORNECIMENTO: Parcelado conforme necessidade mensal

Capitão Leônidas Marques, em 22 de fevereiro de 2019.

Obvio Salla
Presidente

CI1191645-E19



Município de Lindoeste

E-mail: pm@lindoeste.pr.gov.br
Av. Marechal Cândido Rondon, s/n - Telef: (46) 3237-8000
CEP 85826-000 LINDOESTE PARANÁ
CNPJ 80.881.915/0001-92

ERRATA 001/2019

Data 22/02/2019

Referente à PORTARIA 026/2019

Onde se lê: 02 (duas) diárias (valor unitário R\$ 260,05 e valor total R\$ 520,10), e referentes aos dias 18 e 19 de Fevereiro de 2019.

Leia-se: 03 (três) diárias (valor unitário de R\$ 260,05 e valor total R\$ 780,15), e referentes aos dias 18, 19 e 20 de Fevereiro de 2019.

GABINETE DO PREFEITO MUNICIPAL DE LINDOESTE AOS 22 DIAS DO MÊS DE FEVEREIRO DE 2019.

JOSE ROMUALDO PEDRO
Prefeito Municipal

CI1191643-E19



Município de Lindoeste

E-mail: pm@lindoeste.pr.gov.br
Av. Marechal Cândido Rondon, s/n - Telef: (46) 3237-8000
CEP 85826-000 LINDOESTE PARANÁ
CNPJ 80.881.915/0001-92

PORTARIA 034/2019

Data 22/02/2019

O Prefeito Municipal de Lindoeste, Estado do Paraná, no uso de suas atribuições legais e em conformidade com exigências do Tribunal de Contas:

RESOLVE

Autorizar o lançamento de 01 (uma) diária (valor unitário R\$ 260,05 e valor total R\$ 260,05) para o Sr. JOÃO ALVES BATISTA (Cargo de MOTORISTA, CPF nº 729.241.019-72, matrícula 11803/1), e para a Sra. ELUA CARMEM SACHSER DA CAS (Cargo de ASSISTENTE SOCIAL, CPF nº 024.839.229-88, matrícula 11761/1), referente ao dia 25 de Fevereiro de 2019. Em decorrência de viagem para CAMPO LARGO - PR, com o deslocamento feito de carro para levar paciente no Hospital São Lucas.

GABINETE DO PREFEITO MUNICIPAL DE LINDOESTE AOS 22 DIAS DO MÊS DE FEVEREIRO DE 2019.

JOSE ROMUALDO PEDRO
Prefeito Municipal

CI1191644-E19

AVISO DE LICITAÇÃO PREGÃO PRESENCIAL Nº 003/2019

PREÂMBULO: A Associação de Promoção à Saúde, Maternidade e Infância de Capitão Leônidas Marques Hospital Nossa Senhora Aparecida, Estado do Paraná, pessoa jurídica de direito público interno, sito na Rua Pedro Dallabrida s/n, inscrita no CNPJ sob n.º 77.304.582/0001-24, por intermédio do PREGOeiro designado pelo Decreto n.º 001/2019, torna público, que realizará no dia 11 de março de 2019 às 09:00 horas, na Sala de Reuniões da Associação de Promoção à Saúde, Maternidade e Infância de Capitão Leônidas Marques Hospital Nossa Senhora Aparecida, sita à Rua Pedro Dallabrida s/n, Centro, licitação na MODALIDADE DE PREGÃO PRESENCIAL, tipo MENOR PREÇO POR ITEM.

OBJETO: A presente licitação tem como objeto aquisição de MEDICAMENTOS, de acordo com as especificações constantes do Anexo I, que integra o edital.
RECEBIMENTO DOS ENVELOPES DE PROPOSTA E DOCUMENTAÇÃO: Até as 08:45 horas do dia 11 de março de 2019, no setor administrativo desta instituição de saúde.
VALOR: O valor estimado da aquisição importa em um total de R\$ 227.760,00 (duzentos e vinte e sete mil, setecentos e sessenta reais e sessenta centavos).

DISPOSIÇÃO DO EDITAL: Cópias do edital e anexos serão fornecidos aos interessados, a partir da publicação deste termo, em horário de expediente, no Setor Administrativo da Associação de Promoção à Saúde, Maternidade e Infância de Capitão Leônidas Marques Hospital Nossa Senhora Aparecida, sita à Rua Pedro Dallabrida s/n, Centro, onde poderão ser obtidos esclarecimentos referentes ao presente certame.

Capitão Leônidas Marques, Estado do Paraná, em 22 de fevereiro de 2019.

Dirceu Silvio Torment
Pregueiro

CI1191646-E19



CÂMARA MUNICIPAL DE CÊÚ AZUL ESTADO DO PARANÁ

EXTRATO DE CONTRATO

DISPENSA DE LICITAÇÃO: N.º 001/2019

CONTRATANTE: CÂMARA MUNICIPAL DE CÊÚ AZUL - PARANÁ

CONTRATADO: PAULO FERNANDO SIMA - ME

OBJETO: CONTRATAÇÃO DE EMPRESA ESPECIALIZADA EM CONFECÇÃO E IMPRESSÃO DE MATERIAL GRÁFICO COMO: MIL (1.000) UNIDADES DE PASTAS COM BOLSO, IMPRESSÃO UMA COR NO TAMANHO OFÍCIO, 30X46 EM PAPEL 300 GRAMAS, MIL (1.000) UNIDADES DE PASTAS COMISSÕES COM BOLSO, IMPRESSÃO UMA COR COM NO TAMANHO OFÍCIO, 30X46 EM PAPEL 300 GRAMAS, QUINHENTAS (500) UNIDADES DE PASTAS COM BOLSO, IMPRESSÃO COLORIDA E COM VERNIZ NO TAMANHO 36X52 EM PAPEL 300 GRAMAS, PARA A UTILIZAÇÃO DA CÂMARA MUNICIPAL DE CÊÚ AZUL, COM DISPONIBILIZAÇÃO DO MATERIAL NECESSÁRIO E ENTREGUE NA SEDE DO LEGISLATIVO.

VALOR: R\$ 4.300,00 (QUATRO MIL E TREZENTOS REAIS)

PAGAMENTO: SERÁ FEITADO À VISTA.

DATA: 22 DE FEVEREIRO DE 2019.

ASSINATURA: DARCI RIEGER

PAULO FERNANDO SIMA

CI1191649-E19



Fls. de Brasília, 1991 - emenda com Dom Pedro II - Caixa Fone: (045) 3209-4600 Fax: (045) 3205-2610 CEP: 85812-010 CASCAVEL PARANÁ
CNPJ: 03.943.573/0001-02 Insc. Est. ISENTA

EDITAL DE ASSEMBLÉIA GERAL EXTRAORDINÁRIA Nº001/2019 DO CONSÓRCIO INTERMUNICIPAL DE SAÚDE DO OESTE DO PARANÁ - CISOP, COM SEDE EM CASCAVEL - PARANÁ.

O Presidente do Consórcio Intermunicipal de Saúde do Oeste do Paraná-Cisop, Prefeito LEONIR ANTUNES DOS SANTOS, no uso de suas atribuições Estatutárias ao final assinado, vem por meio deste edital convocar a ASSEMBLÉIA GERAL EXTRAORDINÁRIA do CISOP, que acontecerá no próximo dia: 01 de março de 2019, com início às 10:30 horas em primeira convocação e às 11:00 horas em segunda convocação.

O local da Assembleia Geral Extraordinária, será na sala de reuniões da Associação dos Municípios do Oeste do Paraná - AMOP, sito à Rua: Pernambuco, 1936, Centro, Cascavel - Paraná, com a seguinte ordem do dia:

- 1- Atualização/ajuste da Tabela de Preços de consultas, Procedimentos Médicos Ambulatoriais, Ortesia/Prótese e Exames Cisop - 001/2019.
2- Outros Assuntos do interesse do Consórcio.

Atenciosamente

Cascavel Pr. 21 de fevereiro de 2019

Leonir Antunes dos Santos
Presidente

CI1191648-E19



MUNICÍPIO DE Campo Bonito

REAVISO DE LICITAÇÃO

MODALIDADE TOMADA DE PREÇOS Nº 01/2019 PROCESSO 09/2019

O MUNICÍPIO DE CAMPO BONITO, Paraná, informa que realizará licitação na modalidade TOMADA DE PREÇOS, tipo MENOR PREÇO GLOBAL, para o seguinte objeto:

Table with 4 columns: Item, Discriminação, Valor máximo R\$, Prazo Execução. Row 01: Contratação da Obra de Pavimentação Polidétrica com Cordão Lateral - Zona Rural VILA RURAL SANTA MARIA, neste município, com 9.372,00 m², conforme parte a ser executada pelo Binaconal. Valor: R\$ 57.361,30. Prazo: 120 DIAS.

Abertura na data de 11/03/2019, horário 09:00 nove horas (horário de Brasília) junto ao Setor de Licitações da Prefeitura Municipal, RUA PREFEITO DARCI ROBERTO GRASSI, 252, CAMPO BONITO-PR. O certame reger-se-á pelas Leis nº 8.666 e Lei Complementar nº 123/2006 e demais aplicáveis. Locais de acesso: Setor de Licitações, site campobonitolicitacao@yahoo.com.br, a partir desta data. Informações com a Comissão Permanente de Licitação e-mail: campobonitolicitacao@yahoo.com.br, - Fone (45-3233-1282)

PUBLIQUE-SE

CAMPO BONITO, 22 de Fevereiro de 2019.

JOSE DA CUNHA
Presidente

CI1191651-E19



TERMO DE HOMOLOGAÇÃO E ADJUDICAÇÃO PROCESSO DE DISPENSA Nº. 004/2019

Em cumprimento ao disposto na Lei 8.666, de 21 de junho de 1993, legislação pertinente, torna-se publico o resultado do Processo de Dispensa de Licitação, Constitui o presente objeto a contratação de uma empresa especializada para Conserto e Manutenção de cadeiras de vários setores da Prefeitura de Braganey. Apresentando o vencedor pelo critério de aceitação e ADJUDICA E HOMOLOGA os itens conforme segue ao vencedor:

Table with 4 columns: ITEM, DESCRIÇÃO DOS SERVIÇOS, PROPONENTE, VALOR TOTAL. Row 1: Contratação de uma empresa especializada para Conserto e Manutenção de cadeiras de vários setores da Prefeitura de Braganey. PropONENTE: JOSÉ CARLOS FERNANDES DE SIQUEIRA 09321328980, CNPJ sob n.º 24.114.212/0001-68. VALOR TOTAL: R\$ 9.597,60.

O Prefeito Municipal de Braganey, no uso de suas atribuições legais, e em atendimento a Legislação pertinente, resolve: Fica HOMOLOGADO E ADJUDICADO O PRESENTE PROCESSO DE DISPENSA DE LICITAÇÃO AO VENCEDOR do item acima.

Braganey, 22 de Fevereiro de 2019.

Valdir Zielinski
Prefeito em exercício

CI1191654-E19



PROCESSO DE INEXIGIBILIDADE 001/2019 - CHAMADA PÚBLICA 001/2019 - AGRICULTURA FAMILIAR

O Município de Braganey, Estado do Paraná, por meio de seu Prefeito Municipal, faz saber que se encontra aberto, o Processo de Chamada Pública n.º. 001/2019, referente à aquisição de gêneros alimentícios da Agricultura Familiar e do Empreendedor Familiar Rural, para o atendimento ao Programa Nacional de Alimentação Escolar - PNAE, conforme preços e condições estabelecidas no Edital. Os interessados (Grupos Formais, Informais ou Fornecedores Individuais) deverão apresentar a documentação para habilitação e Projeto de Venda no seguinte período: Entrega do envelope: A partir do dia 06/03/2019 até o dia 21/03/2019 às 09h00, no protocolo da Prefeitura Municipal de Braganey, sito Avenida Arthur Pereira, 860, em Braganey - PR. Análise da documentação de qualificação dos participantes no processo: 21/03/2019 às 09h30, na sala de licitações da Prefeitura Municipal de Braganey, sito Avenida Arthur Pereira, 860, em Braganey - PR. Publicação do resultado da pré-qualificação: 22/03/2019. Maiores informações podem ser obtidas no Departamento de Licitações do Municipal de Braganey, Rua Arthur Pereira, 860, CEP: 85430-000, de segunda à sexta-feira no horário: das 08h00min às 12h00min e das 13h30min às 17h30min, ou pelo telefone (45) 3245-1235.

Braganey, 22 de fevereiro de 2019.

Valdir Zielinski
Prefeito em Exercício

CI1191655-E18



MUNICÍPIO DE Campo Bonito

LICITAÇÃO MODALIDADE PREGÃO Nº 05/2019

PROCESSO Nº 10/2019

EXTRATO DE CONTRATO

OBJETO: O presente contrato, pactuado em regime de execução Menor Preço - Item tem como objetivo a Aquisição fracionada de material escolar e material de expediente para uso nas escolas e Cuneis do município, licitados através da licitação modalidade Pregão nº 5/2019.

CONTRATO 16/2019: ANDERPEL PAPELARIA L.TDA. CNPJ: 85.514.214/0001-39, com o valor R\$ 27.675,90 (Vinte e sete mil seiscientos e setenta e cinco reais e noventa centavos).

CONTRATO 17/2019: DISTRIVEL DISTRIBUIDORA DE ALIMENTOS LTDA ME, CNPJ: 18.020.223/0001-86, com o valor R\$ 13.356,70 (treze mil trezentos e cinquenta e seis reais e setenta centavos).

CONTRATO 18/2019: GET PAPER INDÚSTRIA DE PAPEL A4, CNPJ: 27.320.056/0001-80, com o valor R\$ 12.110,00 (Doze mil cento e dez reais).

CONTRATO 19/2019: MELATTI & MELATTI LTDA, CNPJ: 78.446.853/0001-49, com o valor R\$ 90.034,20 (noventa mil e trinta e quatro reais e vinte centavos).

CONTRATO 20/2019: TOP NET DIAMANTE & CIA LTDA ME, CNPJ: 12.077.986/0001-87, com o valor R\$ 19.832,30 (Dezenove mil oitocentos e trinta e dois reais e trinta centavos).

Campo Bonito, 22 de fevereiro 2019.

Vigência: doze meses
Foro: Comarca de Guaraniçu

Cláudio Carlos de Moraes
Prefeito Municipal

CI1191650-E19

MUNICÍPIO DE CAPITÃO LEÔNIDAS MARQUES - PR

TERMO ADITIVO Nº. 001/2019 CONTRATO DE PRESTAÇÃO DE SERVIÇOS Nº. 029/2018

REF.: DISPENSA DE LICITAÇÃO 001/2018

Que entre si celebraram De um lado o MUNICÍPIO DE CAPITÃO LEÔNIDAS MARQUES, Estado do Paraná, pessoa jurídica de direito público interno, situado na Av. Izacardo Neves, 302, Estado do Paraná, inscrita no CNPJ sob n.º 76.208.834/0001-59, neste ato devidamente representado por seu Prefeito Municipal, Senhor CLAUDIO CARLOS DE MORAES, em pleno exercício de seu mandato e funções e de outro lado a empresa ASSOCIAÇÃO DOS IDOSOS VIVA A VIDA DE CAP. L. MARQUES, sita à Av. Tibagi, 189, Centro, Município Capitão Leônidas Marques, Estado do Paraná, CEP 85.790-000, inscrita no CNPJ sob n.º 71.706.624/0001-00, neste ato representada legalmente por B.J.D. DINO KRATZ, portador do CPF sob n.º 300.343.539-68. Fundamentando-se no artigo 65, inciso II, alínea d e f, da Lei 8.666/93, conforme previsão contratual, assim como pelas condições do edital em consideração, ajustando o seguinte:

CLÁUSULA PRIMEIRA - DOS OBJETIVOS: Consistirá objetivos deste Termo Aditivo, nos termos das cláusulas nona, décima e décima segunda do termo contratual firmado em 18/02/2018 a alteração do preço do aluguel conforme o índice (IGPM), e a prorrogação da vigência para mais 12 (doze) meses.

CLÁUSULA SEGUNDA - DO PREÇO: Fica alterado o valor mensal do aluguel em 6,7510%, passando de R\$ 2.240,00 (dois mil, duzentos e quarenta reais), para R\$ 2.391,24 (dois mil, trezentos e noventa e um reais e vinte e quatro centavos).

CLÁUSULA TERCEIRA - DA VIGÊNCIA: Fica prorrogada a vigência para até 18 de fevereiro de 2020.

CLÁUSULA QUARTA - DAS DISPOSIÇÕES GERAIS: Ratificam-se as demais disposições do Contrato originário não modificadas por este instrumento.

F, por estarem de comum acordo, assinam o presente Aditivo Contratual em duas vias, de igual teor e forma, na presença de duas testemunhas.

Capitão Leônidas Marques, Estado do Paraná, em 18 de fevereiro de 2019.

Cláudio Carlos de Moraes
Prefeito Municipal

Associação dos Idosos Viver a Vida de Cap. L. Marques
Contratada

CI1191637-E19

MUNICÍPIO DE CAPITÃO LEÔNIDAS MARQUES - PR

TERMO ADITIVO Nº. 001/2019 CONTRATO DE PRESTAÇÃO DE SERVIÇOS Nº. 036/2018

REF.: DISPENSA DE LICITAÇÃO 002/2018

Que entre si celebraram De um lado o MUNICÍPIO DE CAPITÃO LEÔNIDAS MARQUES, Estado do Paraná, pessoa jurídica de direito público interno, situado na Av. Izacardo Neves, 302, Estado do Paraná, inscrita no CNPJ sob n.º 76.208.834/0001-59, neste ato devidamente representado por seu Prefeito Municipal, Senhor CLAUDIO CARLOS DE MORAES, em pleno exercício de seu mandato e funções e de outro lado a empresa ASSOCIAÇÃO DOS IDOSOS VIVA A VIDA DE ALTO ALEGRE DO IGUAÇU, com sede no Distrito de Alto Alegre do Iguaçu, Município Capitão Leônidas Marques, Estado do Paraná, CEP 85.790-000, inscrita no CNPJ sob n.º 02.348.262/0001-77, neste ato representada legalmente por DIBRI F.F. BELIZATO, portador do CPF sob n.º 301.113.229-72. Fundamentando-se no artigo 65, inciso II, alínea d e f, da Lei 8.666/93, conforme previsão contratual, assim como pelas condições do edital em consideração, ajustando o seguinte:

CLÁUSULA PRIMEIRA - DOS OBJETIVOS: Consistirá objetivos deste Termo Aditivo, nos termos das cláusulas nona, décima e décima segunda do termo contratual firmado em 19/02/2018 a alteração do preço do aluguel conforme o índice (IGPM), e a prorrogação da vigência para mais 12 (doze) meses.

CLÁUSULA SEGUNDA - DO PREÇO: Fica alterado o valor mensal do aluguel em 6,7510%, passando de R\$ 1.148,00 (um mil, cento e quarenta e oito reais), para R\$ 1.225,51 (um mil, duzentos e vinte e cinco reais e cinquenta e cinco centavos).

CLÁUSULA TERCEIRA - DA VIGÊNCIA: Fica prorrogada a vigência para até 18 de fevereiro de 2020.

CLÁUSULA QUARTA - DAS DISPOSIÇÕES GERAIS: Ratificam-se as demais disposições do Contrato originário não modificadas por este instrumento.

F, por estarem de comum acordo, assinam o presente Aditivo Contratual em duas vias, de igual teor e forma, na presença de duas testemunhas.

Capitão Leônidas Marques, Estado do Paraná, em 18 de fevereiro de 2019.

Cláudio Carlos de Moraes
Prefeito Municipal

Associação dos Idosos Viver a Vida de Alto Alegre do Iguaçu
Contratada

CI1191639-E19

MUNICÍPIO DE CASCAVEL
Edição Ordinária - Nº 2229 - Ano X - Caderno 1 - Atas do Poder Executivo
23 de fevereiro de 2019 - Página 10 de 22

MUNICÍPIO DE CASCAVEL
EDITAL DE CONCURSO Nº 033/2019

O PREFEITO MUNICIPAL DE CASCAVEL, ESTADO DO PARANÁ, no uso de suas atribuições legais e em cumprimento à decisão proferida nos autos nº 0044512/2018 e 13.025 em trâmite na Vara da Fazenda Pública de Cascavel - Paraná.

TORNAPÚBLICO

1. A convocação dos candidatos relacionados, aprovados no Concurso Público Municipal regido pelo Edital de Concurso nº 033/2019, homologado pelo Edital de Concurso nº 137/2017, de 05/09/2017, para a Etapa do Exame Pré-Admissional, a comprovação dos requisitos documentais exigidos para o cargo e posse no cargo conforme decisão judicial.

CARGO DE NÍVEL SUPERIOR
PROFESSOR

CLASS.	NOME	DOCUMENTO	INSCR.
108	SILVIA ELAINE BERTUOL	6489003	612378

2. A candidato deve comparecer nos locais e nos prazos estabelecidos para realização do exame pré-admissional e cumprir os demais prazos estabelecidos neste Edital.

2.1. Do Exame Pré-Admissional:

Etapa do Exame Pré-Admissional	Data e horário	Endereço
a) Avaliação Psicológica - Testes	25/02/2019 09h	UNPAR - Universidade Paranaense Endereço: Rua Rui Barbosa, 611 - Jardim Central.
b) Ciência do resultado da Avaliação Psicológica	26/03/2019 8h30min às 12h e 13h30min às 17h	Prefeitura Municipal de Cascavel Endereço: Rua Paraná, nº 5.000 - Centro Departamento de Gestão de Pessoas - Divisão de Medicina e Segurança do Trabalho - 1º andar.
c) Agendamento do Exame Médico	06/03/2019 8h30min às 12h e 13h30min às 17h	Prefeitura Municipal de Cascavel Endereço: Rua Paraná, nº 5.000 - Centro Departamento de Gestão de Pessoas - Divisão de Medicina e Segurança do Trabalho - 1º andar.
d) Realização do Exame Médico	06/03/2019 Coturno definido no dia do Agendamento	Prefeitura Municipal de Cascavel Endereço: Rua Paraná, nº 5.000 - Centro Departamento de Gestão de Pessoas - Divisão de Medicina e Segurança do Trabalho - 1º andar.
e) Publicação do Resultado do Exame Pré-Admissional	06/03/2019	Órgão Oficial Eletrônico do Município de Cascavel, PR http://www.cascavel.pr.gov.br/servicos/registro_novo.asp
f) Prazo de Recurso na Etapa do Exame Pré-Admissional	11/03/2019 a 13/03/2019 8h30min às 12h e 13h30min às 17h	Prefeitura Municipal de Cascavel - Endereço: Rua Paraná, nº 5.000 - Centro - Setor de Protocolo/Termo.

2.2. Dos requisitos e documentos por cargo

a) Entrega de Documentos	11 a 15/03/2019 8h30min às 12h e 13h30min às 17h	Secretaria Municipal de Educação - SEMED Endereço: Rua Dom Pedro II, 1781 - 3º Piso - Centro
b) Escolha de Vagas	16/03/2019 14h	Secretaria Municipal de Educação - SEMED Endereço: Rua Dom Pedro II, 1781 - 3º Piso - Centro

MUNICÍPIO DE CASCAVEL
Edição Ordinária - Nº 2229 - Ano X - Caderno 1 - Atas do Poder Executivo
23 de fevereiro de 2019 - Página 13 de 22

MUNICÍPIO DE CASCAVEL
EDITAL DE CONCURSO Nº 033/2019 - Pág. 4

15.8. O acolhimento e a amabilidade/desafios de grande influência no processo ensino-aprendizagem. Estudos indicam que a criança quando trata-se com um vínculo e desenvolve alto grau de proximidade emocional e a aprendizagem ocorre assim, a criança deve ser acolhida e cuidada.

15.7. Basear sempre uma prática pedagógica e seguir a realidade do contexto observando suas opiniões e reportando-se com suas necessidades e ao professor a adaptar as práticas cotidianas de acordo com cada realidade apresentada e assim torna seu trabalho mais efetivo. Logo, a **flexibilidade** e a **empatia** são características importantes para este fim.

15.8. Para um bom desenvolvimento das atividades e para a execução de práticas de ensino efetivas, a **autoconsciência** e a **autoestima** são características importantes.

15.9. A **resiliência** é a uma qualidade que auxilia o professor a lidar com o tempo e com recursos disponíveis, além do mesmo apresentar soluções criativas em situações diversas do dia a dia.

16. **COMPROVAÇÃO DE REQUISITOS DOCUMENTAIS**

16.1. Para comprovação dos requisitos a candidato deverá apresentar-se nos prazos estabelecidos no item 2.2 deste Edital portando os seguintes documentos para admissão:

- Original e cópia do Certidão de Nascimento ou Casamento;
- Original e cópia do RG (Identidade);
- Original e cópia do CPF;
- Original e cópia do Título Eleitoral;
- Original e cópia do comprovante de votação referente à última eleição ou certidão de quitação emitida pelo Cartório Eleitoral;
- Carteira de Trabalho original e cópia das folhas com o número e qualificação civil;
- Original e cópia do PIS/PASEP (frente e verso);
- Original e cópia da Certidão de Nascimento dos filhos menores de 21 anos (quando couber);
- Original e cópia autenticada em Cartório do Comprovante de Escolaridade (exigido para o cargo, conforme definido no Edital de Abertura do Concurso);
- Original e cópia da Certidão de Identificação Profissional;
- Original e cópia do Comprovante de Pagamento da Anuidade vinculada ao Conselho Profissional;
- Original e cópia do Comprovante de Residência atualizado;
- 1 Foto 3 x 4 recente;
- Original e cópia da Carteira de Vacinação (apresentar na realização do exame médico);
- Original e cópia do Cartão SUS (apresentar na realização do exame médico);
- Certidão Negativa de Antecedentes Criminais da Justiça Estadual (FORUM), de(s) domicílio(s) onde residir nos últimos 05 (cinco) anos, sendo da Distribuição Criminal (Varas Criminais ou Cartório Distribuidor) e Execuções Criminais (Vara de Execuções Penais - VEP). No caso de certidão negativa, juntar cópias dos originais e cópias autenticadas em Cartório do Comprovante de Residência atualizado;
- Certidão Negativa de Antecedentes Criminais da Justiça Federal (http://www.jfj.br), data(s) Regiões(s) onde residir nos últimos 05 (cinco) anos.

Importante: As certidões negativas devem ser emitidas há no máximo 90 (noventa) dias da data de posse.

Cascavel, 22 de fevereiro de 2019.

EDSON ZÓREK
Secretário de Planejamento e Gestão

LEONALDO PARANHOS DA SILVA
Prefeito Municipal

VANILSE DA SILVA SCHENFERT
Diretora de Gestão de Pessoas

MUNICÍPIO DE CASCAVEL
Edição Ordinária - Nº 2229 - Ano X - Caderno 1 - Atas do Poder Executivo
23 de fevereiro de 2019 - Página 15 de 22

MUNICÍPIO DE CASCAVEL
EDITAL DE PROCESSO SELETIVO SIMPLIFICADO DE ESTÁGIO Nº 001/2019

O PREFEITO MUNICIPAL DE CASCAVEL, ESTADO DO PARANÁ, no uso de suas atribuições legais

TORNAPÚBLICO

1. A convocação dos candidatos relacionados, aprovados no Processo Seletivo Simplificado do Estágio, aberto pelo Edital de Processo Seletivo Simplificado de Estágio nº 012/2018, de 17/05/2018, homologado pelo Edital de Processo Seletivo Simplificado de Estágio nº 014/2018, de 22/10/2018.

2. Os candidatos deverão comparecer portando documento de identificação nos locais, datas e horários, estabelecidos a seguir:

a. 01/03/2019: Secretaria Municipal de Educação, situada à Rua Dom Pedro II, 1781 - Centro, Cascavel - PR, para escolha de vagas às 9h00.

b. 01/03/2019 e de 07/03/2019 a 14/03/2019: Centro de Integração Empresa - Escola do Paraná - CIEE, situado à Rua Rofole 1861 - Centro, Cascavel - PR, para apresentar a documentação entregue pela Secretaria de Educação, apresentação de Declaração de Matrícula atualizada e assinatura do Termo de Compromisso Estágio e Plano de Estágio, no horário das 08h30 às 17h00.

c. 01/03/2019 e de 07/03/2019 a 14/03/2019: Departamento de Recursos Humanos - DRRH, situado à Rua Paraná, 5000 - Centro, Cascavel - PR, para entrega do Termo de Compromisso de Estágio e Plano de Estágio emitido pelo Centro de Integração Empresa - Escola do Paraná - CIEE no horário das 08h00 às 12h00 e das 13h00 às 17h00.

3. Os candidatos deverão iniciar suas atividades na data estabelecida no Termo de Compromisso de Estágio e Plano de Estágio.

AUXILIAR DE REGÊNCIA DE CLASSE

CLAS.	INSC.	NOME	RG	NASC.
48	29.593	BRUNARA SILVA DOS SANTOS MENDES	5402780	21/05/1988
49	29.433	JOCILENE ARRILHO VIEIRA	13049193	26/01/1996
50	29.528	GREICE PROVENZI FAGUNSATI	70507393	18/03/1984
51	29.425	BRUNKA FIGUEIREDO ROSA	124488354	27/12/1993
52	29.484	REGIANE DIAS COITIM	129113000	04/11/1984
53	29.681	SILVIA ELAINE BERTUOL	6489003	07/08/1962
54	29.583	FRANCISCA ALMEIDA DO VALLE DE SOUZA	102467119	16/12/1986
55	29.612	MARIANA CALVAO ALBERTI	134607805	05/03/1995
56	29.571	RAFAEL CERENA DA SILVA	134679245	17/04/1998
57	29.412	LENINE DE LIMA ROSSI	132254309	13/11/1979
58	29.431	EMERSON TADEU KIPPER	140220862	24/08/1963
59	29.432	RAYFFA LAIS LOPES DA SILVA	105641878	04/07/1964
60	29.454	HELIOSSY HAYERTH ESTEVAN	137211674	03/11/2002
61	29.423	JULIANE DE OLIVEIRA DA SILVA	109833806	22/07/1960
62	29.593	ALMI CRISTINA BARBOSA	131147405	10/11/1959
63	29.584	ROSALENE DOS SANTOS LIMA	074236334	15/01/1985
64	29.680	HELLEN CAROLINA WOLSKI DOMYNSKI	25680207	10/12/1991
65	29.573	FRANIELLE CAROLINE GALESKY	135476570	16/02/1969
66	29.478	MARYA MACHADO ISRAEL	06730446	15/03/1976
67	29.572	JULIANA MARIA TEIXEIRA ROQUEIRA	143548674	22/08/1988
68	29.495	EDUARDA GONCALVES DA SILVA	136652087	26/05/2002
69	29.470	ALINE LIMA DEUTSCH	48220770	30/13/1981
70	29.485	HELENA VITÓRIA MARIANS	143826236	13/02/2002
71	29.504	HELENE BERNARDINI DE LIMA	86355485	07/11/1984
72	29.570	CLEUSA DA ROSA	58147682	33/05/1972
73	29.554	GABRIELLE LUIZ GUICÓ	145721045	30/03/1995
74	29.713	SOLANGE MONTEIRO LEITE	33491581	27/11/1984
75	29.586	RENATA VITÓRIA SOUZA	107464174	28/11/1965

MUNICÍPIO DE CASCAVEL
Edição Ordinária - Nº 2229 - Ano X - Caderno 1 - Atas do Poder Executivo
23 de fevereiro de 2019 - Página 11 de 22

MUNICÍPIO DE CASCAVEL
EDITAL DE CONCURSO Nº 033/2019 - Pág. 2

c) Treinamento Segurança no Trabalho: 20/03/2019, 8h30min às 12h e 13h30min às 17h. Prefeitura Municipal de Cascavel, Endereço: Rua Paraná, nº 5.000 - Centro - Auditório do 3º Piso - Centro.

d) Posse e exercício no cargo: 20/03/2019. Conforme definido na Escolha de Vagas.

3. A avaliação psicológica, de caráter eliminatório, é parte integrante da Etapa Exame Pré-Admissional conforme definido no Lei nº 5.982/2010 regulamentada no Decreto Municipal nº 10.376/2012. Para efeitos deste Edital consiste a-se Avaliação Psicológica o processo realizado mediante o emprego de um conjunto de procedimentos científicos, que permit identificar aspectos psicológicos do candidato compatíveis com as atribuições e perfil do cargo de Professor.

4. A avaliação psicológica será realizada por psicólogos regularmente inscritos no Conselho Regional de Psicologia e consistirá na aplicação individual ou coletiva de bateria de testes psicológicos, os quais são validados e aprovados pelo Conselho Federal de Psicologia, em conformidade com as normas da Resolução CFP nº 002/2015.

5. O teste psicológico é compreendido como uma medida e interpretação dos resultados e serão produzidos pelo aplicador de forma objetiva e imparcial conforme metodologia de uniformidade estabelecida estatisticamente por normas científicas e técnicas constantes nos manuais dos referidos testes.

6. Os instrumentos utilizados para avaliar o perfil psicológico do candidato e verificar sua capacidade de adaptação e seu potencial de desempenho serão definidos segundo parâmetros estabelecidos para o perfil psicológico do ocupante do cargo de Professor.

7. **CARACTERÍSTICAS PSICOLÓGICAS AVALIADAS EM EXAME ADICIONAL**

a) **Agressividade:** desvio de comportamento que se expressa através da violência física, impulsion de destruição. Pode ser identificada através da violência física, agressão verbal, autorregressividade, autorregressividade etc.

b) **Vulnerabilidade:** refere-se à suscetibilidade ao estresse, às agressões psicológicas individuais com alto nível de vulnerabilidade sem ter meios capazes de lidar com o estresse, tornando-se dependentes, sem esperança ou entrar em pânico quando submetido a situações de emergência.

c) **Controlabilidade:** capacidade do indivíduo em manter equilíbrio emocional apresentando postura adequada de humor mesmo diante de situações adversas. Os indivíduos que apresentam estabilidade emocional geralmente não tomam decisões de forma impulsiva e apresentam um bom nível de tolerância a frustrações.

d) **Impulsividade:** refere-se à facilidade de controlar ansiosos e impulsos.

e) **Ponderação:** consiste o cuidado com a forma para expressar opiniões ou defender interesses bem como a avaliação das possíveis consequências. Tendência a pensar cuidadosamente antes de agir.

f) **Ansiiedade:** alteração fisiológica frente a estímulos originando agitação emocional preparando a pessoa para evitar a ameaça ou amenizar suas consequências. Relacionado à sensação de apreensão, medo, tensão e extrema preocupação. Indivíduos com níveis altos de ansiedade tendem ser apressados, medrosos, nervosos, tensos, propensos a proclamações agitados.

g) **Depressão:** tendência à experimental afeto negativo. Predisposição a sentimentos de culpa, insegurança, desesperança e solidão. São pessoas facilmente desanimáveis e desmotivadas.

h) **Atividade:** movimento agitado, energia, vigor e excessividade de movimento. Pessoas com alto nível de atividade são agitadas, ágeis e dinâmicas, no sentido de energia e vigor e com uma necessidade de se manterem ocupadas.

i) **Acolhimento:** relaciona-se ao afeto e amizade. Pessoas com altos níveis de acolhimento são indivíduos que genuinamente gostam de pessoas e facilmente formam vínculos próximos com os outros.

j) **Amabilidade:** interesse e quão agradável o indivíduo busca ser para o outro, observando suas opiniões e reportando-se com suas necessidades. A pessoa Amável é fundamentalmente altruísta.

k) **Sensibilidade:** característica de simpatia, compaixão e preocupação pelo lado humano das políticas sociais.

l) **Empatia:** habilidade de se colocar no "lugar do outro" perceber o estado emocional (pensamentos e sentimentos) da outra pessoa sem que ela necessariamente o diga, o compreender as razões que a levam a se comportar de determinado modo.

m) **Autodisciplina:** representa a habilidade em corrigir lapsos e conduzi-los ao fim independentemente do fôlego, fôlego ou outras distrações.

MUNICÍPIO DE CASCAVEL
Edição Ordinária - Nº 2229 - Ano X - Caderno 1 - Atas do Poder Executivo
23 de fevereiro de 2019 - Página 14 de 22

MUNICÍPIO DE CASCAVEL
EDITAL DE CONCURSO Nº 033/2019

O PREFEITO MUNICIPAL DE CASCAVEL, ESTADO DO PARANÁ, no uso de suas atribuições legais, de conformidade com o previsto na Lei Municipal nº 5.982, de 16 de setembro de 2010 e nos itens 10 e 14 do Edital de Concurso nº 033/2019.

TORNAPÚBLICO

1. A convocação das candidatas relacionadas, aprovadas no concurso público municipal regido pelo Edital de Concurso nº 033/2019, de 18/05/2017, classificação final e homologação pelo Edital de Concurso nº 137/2017, de 05/09/2017, para a Etapa do Exame Pré-Admissional, a comprovação dos requisitos documentais exigidos para o cargo e posse no cargo.

2. As candidatas deverão comparecer nos locais e nos prazos estabelecidos, sob pena de perda dos direitos adquiridos no concurso.

Etapa do Exame Pré-Admissional

a) Avaliação Psicológica - Testes: 20/03/2019

b) Ciência do resultado da Avaliação Psicológica e agendamento Exame Médico: 06/03/2019

c) Realização do Exame Médico: 06/03/2019 a 07/03/2019

d) Publicação do Resultado do Exame Pré-Admissional: 06/03/2019

e) Prazo de Recurso na Etapa do Exame Pré-Admissional: 11/03/2019 a 13/03/2019

Comprovação dos requisitos documentais e posse no cargo

a) Entrega de Documentos: 11/03/2019 a 15/03/2019

b) Escolha de Vagas: 16/03/2019

c) Treinamento Segurança no Trabalho: 20/03/2019

d) Posse e exercício no cargo em: 20/03/2019

Local: Prefeitura Municipal de Cascavel
Endereço: Rua Paraná, nº 5.000 - Centro
Evento: Ciência do Resultado da Avaliação Psicológica, Agendamento e Realização do Exame Médico, Treinamento de Segurança do Trabalho - Horário: 08h30 às 12h00 (Auditório)

Local: Unipar - Universidade Paranaense - Cascavel
Endereço: Rua Rui Barbosa, nº 611 - Jardim Central
Evento: Realização do Treino Psicológico - Horário: 09h00

Local: Secretaria Municipal de Educação
Endereço: Rua Dom Pedro II, nº 1781, esquina com a Erechim - Centro
Evento: Entrega de Documentos
Escola da Vaga - Horário: 14h00

CARGO DE NÍVEL MÉDIO
PROFESSOR DE EDUCAÇÃO INFANTIL

CLASS.	NOME	DOCUMENTO	INSCR.
247	REGIANE SANTOS DA SILVA	5281930	638901

CARGO DE NÍVEL SUPERIOR
PROFESSOR

CLASS.	NOME	DOCUMENTO	INSCR.
013	FRANCIELE GONCALVES MOREIRA SOUZA	10094909	632703
014	JOSEANE LOURENÇO GARCIA	84155224	618826
015	SUZANA STODINSKI	56496019	626203
016	IANIELA VASSELIA LOPES DE SOUZA	102782096	631007
017	ALINE PREDIGER	2624512	615123
018	JESSICA FRANCISCA AURELIO	102922700	618856
019	SOMIA RIBEIRO DE LIMA	45004580	613730
020	EDNEIA RIZZOLTO DE AZEVEDO RUBIO	45585079	615951
021	MELIANI ANDRÉIA FERREIRA CABANVA	33581222	639664
022	CLEUNICE COMARETTO	61585610	627395

3. As candidatas deverão apresentar-se portando os seguintes documentos para admissão:

- Original e cópia do Certidão de Nascimento ou Casamento;
- Original e cópia do RG (Identidade);
- Original e cópia do CPF;
- Original e cópia do Título Eleitoral;
- Original e cópia do comprovante de votação referente à última eleição ou certidão de quitação emitida pelo Cartório Eleitoral;
- Carteira de Trabalho original e cópia das folhas com o número e qualificação civil;
- Original e cópia da Certidão de Nascimento dos filhos menores de 21 anos (quando couber);
- Original e cópia autenticada em Cartório do Comprovante de Escolaridade (exigido para o cargo, conforme definido no Edital de Abertura do Concurso);
- Original e cópia do Comprovante de Residência atualizado;
- 1 Foto 3 x 4 recente;
- Original e cópia da Carteira de Vacinação (apresentar na realização do exame médico);
- Original e cópia do Cartão SUS (apresentar na realização do exame médico);
- Certidão Negativa de Antecedentes Criminais da Justiça Estadual (FORUM), de(s) domicílio(s) onde residir nos últimos 05 (cinco) anos, sendo da Distribuição Criminal (Varas Criminais ou Cartório Distribuidor) e Execuções Criminais (Vara de Execuções Penais - VEP). No caso de certidão positiva, juntar certidão de objeto e pé;
- Certidão Negativa de Antecedentes Criminais da Justiça Federal (http://www.jfj.br), data(s) Regiões(s) onde residir nos últimos 05 (cinco) anos.

Importante: As certidões negativas devem ser emitidas há no máximo 90 (noventa) dias da data de posse.

Este Edital entra em vigor na data de sua publicação.

Cascavel, 21 de fevereiro de 2019.

GABINETE DO PREFEITO

VANILSE DA SILVA SCHENFERT
Diretora de Gestão de Pessoas

EDSON ZÓREK
Secretário Municipal de Planejamento e Gestão

LEONALDO PARANHOS DA SILVA
Prefeito Municipal

MUNICÍPIO DE CASCAVEL
Edição Ordinária - Nº 2229 - Ano X - Caderno 1 - Atas do Poder Executivo
23 de fevereiro de 2019 - Página 17 de 22

MUNICÍPIO DE CASCAVEL
EDITAL DE PROCESSO SELETIVO SIMPLIFICADO DE ESTÁGIO Nº 001/2019 - Pág. 2

77	29.587	MANOELA CAROLINA DE SOUZA	9888640	08/03/1988
78	29.661	NATALIA PEDROSSO	79624577	25/12/1978
79	29.422	ELIZANDRA LUZIA TITTON DEUNER	85128455	13/12/1983
80	29.584	ZELENE DOS SANTOS	133686408	22/05/1992
81	29.651	LUCIANE FERREIRA ZAVADZKI	85281282	05/29/1984
82	29.732	AMANDA MICHELLE DIAS	124882782	18/05/1999
83	29.637	BRUNA CAROLINA FRANZONI	102082656	26/12/1997
84	29.481	MIRIAN CARAL GOUZIART	14109623	28/10/1982
85	29.579	HANDRESSA HISTTFAN SACOMANO	131511674	14/04/2001
86	29.456	SUELI FERREIRA DO NASCIMENTO MUNIZ	101118338	21/02/1988
87	29.682	TATIANA ROSA MORAES	94294487	26/10/1985
88	29.687	NICOLE MEDRADO DE OLIVEIRA	133259443	05/11/2002
89	29.654	MAYUMI NASCIMENTO DONDONI	137623757	17/08/2001
90	29.534	REJANE RENATA DE SOUZA	11005772	04/01/1987
91	29.626	DANIELE TIMOTEO DOS SANTOS	103374055	08/07/1989

4. Os candidatos deverão apresentar-se no Centro de Integração Empresa - Escola do Paraná - CIEE portando os seguintes documentos para contratação:

- Original e cópia do RG (Identidade);
- Original e cópia do CPF;
- Declaração de Matrícula atualizada;
- Será eliminado deste Processo Seletivo o estudante que não comparecer nos locais, datas e horários estabelecidos no item 2 deste Edital para contratação ou que não aceitar assinar a vaga, firmado em Termo de Desistência;
- O estudante que for convocado e recusar a contratação, deixar de apresentar algum documento ou deixar de iniciar o estágio no prazo estabelecido no Termo de Compromisso de Estágio, perderá todos os direitos advindos de sua aprovação no Processo Seletivo.

GABINETE DO PREFEITO
Cascavel, 15 de fevereiro de 2019.

VANILSE DA SILVA SCHENFERT
Diretora de Gestão de Pessoas

MARCIA APARECIDA BALDINI
Secretaria Municipal de Educação

LEONALDO PARANHOS DA SILVA
Prefeito Municipal

MUNICÍPIO DE CASCAVEL
RESULTADO FASE DE HABILITAÇÃO
INEXIGIBILIDADE Nº 108/2018

OBJETO: CRIAÇÃO/IMPLEMENTAÇÃO DE INSTITUIÇÕES ESPECIALIZADAS EM ACOMPLIMENTO PARA DEPENDENTES QUÍMICOS (SUBSTÂNCIAS PSICOTRÓPICAS), QUE ESTEJAM LOCALIZADAS EM UM RAIO DE NO MÁXIMO DE 200 KM. (DUZENTOS QUILÔMETROS) DA CIDADE DE CASCAVEL.

PROPOSTANTE	SITUAÇÃO
Associação Terapêutica Renovar de Dos Santos, Fruit Cascavel	Habilitado
Lar Dom Bosco - Comunidade Terapêutica	Habilitado
Movimento Para Libertação de Vidas de Cascavel/PR	Habilitado

Cascavel/PR, 14 de fevereiro de 2018. Conforme deliberação da Comissão instaurada através da Portaria nº 362/2019-SEMPRO.

MUNICÍPIO DE CASCAVEL
Edição Ordinária - Nº 2229 - Ano X - Caderno 1 - Atas do Poder Executivo
23 de fevereiro de 2019 - Página 12 de 22

MUNICÍPIO DE CASCAVEL
EDITAL DE CONCURSO Nº 033/2019 - Pág. 3

n) Ordem característica de organização, planejamento, criação, ação, método.

o) Proatividade e capacidade de antecipar aos problemas e encontrar além da situação proposta soluções criativas por si só, geralmente não inovadoras, convencionais, reativas e cumprem metas e objetivos. Não necessitam esperar ordens ou motivação externa para cumprir as tarefas.

8. Para efeito de aferição as características psicológicas foram divididas em 3 (três) grupos:

a) **Impeditiva:** agressividade alta, controle emocional baixo, vulnerabilidade alta, depressão alta.

b) **Prejudicial:** acolhimento baixo, sensibilidade baixa, empatia baixa, ansiedade alta, impulsividade alta, autoestima baixa.

c) **Indesejável:** atividade baixa, autoestima baixa, ordem baixa, ordem alta, auto-eficácia baixa.

9. Será considerado INAPTO o candidato (a) que obtiver um dos critérios abaixo estabelecidos:

a) Duas ou mais características impeditivas;

b) Uma característica impeditiva, duas prejudiciais e duas indesejáveis;

c) Uma característica impeditiva, uma prejudicial e três indesejáveis;

d) Três características prejudiciais e duas indesejáveis;

e) Duas características prejudiciais e três indesejáveis;

f) Uma característica impeditiva e três indesejáveis;

g) Uma característica impeditiva, três prejudiciais.

10. O resultado na avaliação psicológica será obtido por meio da análise de todos os instrumentos psicológicos utilizados, considerando as critérios estabelecidos, resultando nos conceitos para os candidatos de "apto" significa que o candidato apresentou, na época da aplicação dos métodos e técnicas da avaliação psicológica o Perfil Psicológico compatível com a descrição das situações do cargo "apto" significa que o candidato não apresentou, na época da aplicação dos métodos e técnicas da avaliação psicológica, o Perfil Psicológico compatível com a descrição das atribuições do cargo.

11. A classificação "apto" na avaliação psicológica não significa, necessariamente, incapacidade intelectual (ou existência de transtornos de personalidade), indicando apenas que o candidato não apresentou os requisitos para o desempenho das atribuições inerentes ao cargo pretendido.

12. Será eliminado do concurso o candidato considerado "inapto" na avaliação psicológica ou que não tenha sido avaliado em razão do não comparecimento (nas datas) e horários estabelecidos neste Edital, assim como não foi comparecido pessoalmente na data e horários agendados para ciência do resultado.

13. Será assegurado ao candidato considerado "apto" na avaliação psicológica conhecer as razões que determinaram a sua "inapto".

14. Para conhecimento das razões de sua "inapto" será realizado o procedimento denominado entrevista devolutiva que é de caráter pessoal e restritivo. A entrevista devolutiva será unicamente a finalidade de informar ao candidato do motivo da sua "inapto" ao propósito do concurso público, não sendo, em hipótese alguma, uma oportunidade de recurso ou nova oportunidade de realização do teste, tampouco altera o status do resultado da avaliação psicológica.

15. **PERFIL PSICOLÓGICO**

15.1. A principal atividade do Professor é ensinar suas nas séries iniciais do ensino fundamental. Desta forma, considerando que o público alvo do trabalho do Professor são crianças, é necessário que o ocupante do referido cargo possua bom nível de **organização**.

15.2. A rotina de trabalho do Professor envolve não apenas ministrar aulas, mas também atender aos alunos responsáveis, elaborar, executar/avaliar planos, programas e projetos, dentre várias outras atividades. Portanto, considerando a complexidade do trabalho, é importante que o mesmo apresente bom nível de **vulnerabilidade emocional** bem como **controlabilidade** para lidar com o estresse do dia a dia de forma que não comprometa o bom andamento das atividades bem como para que apresente bom nível de **atividade** para lidar com o estresse do dia a dia de forma que não comprometa o bom andamento das atividades bem como para que apresente bom nível de **atividade**.

15.3. Para que não se aflicta o Professor não deve apresentar **impulsividade** no atendimento às crianças e no desenvolvimento de suas atividades, e mesmo deverá possuir **impulsividade** baixa e **auto-eficácia** alta.

15.4. A **resiliência** é muito necessária ao agente pedagógico compenetrar o processo de ensino-aprendizagem. Desta forma, é necessário que o Professor apresente bom nível de **agilidade**.

15.5. O trabalho do professor exige paciência e fôlego para ensinar e desenvolver práticas de ensino e aprendizagem de forma adequada e ativa. Sendo assim, o mesmo não deverá apresentar **depressão** alta e nível de **atividade** baixo para não comprometer o desenvolvimento e a efetividade das suas atividades.

MUNICÍPIO DE CASCAVEL
Edição Ordinária - Nº 2229 - Ano X - Caderno 1 - Atas do Poder Executivo
23 de fevereiro de 2019 - Página 15 de 22

MUNICÍPIO DE CASCAVEL
EDITAL DE CONCURSO Nº 033/2019 - Pág. 2

- Original e cópia do CPF;
- Original e cópia do Título Eleitoral;
- Original e cópia do comprovante de votação referente à última eleição ou certidão de quitação emitida pelo Cartório Eleitoral;
- Carteira de Trabalho original e cópia das folhas com o número e qualificação civil;
- Original e cópia da Certidão de Nascimento dos filhos menores de 21 anos (quando couber);
- Original e cópia autenticada em Cartório do Comprovante de Escolaridade (exigido para o cargo, conforme definido no Edital de Abertura do Concurso);
- Original e cópia do Comprovante de Residência atualizado;
- 1 Foto 3 x 4 recente;
- Original e cópia da Carteira de Vacinação (apresentar na realização do exame médico);
- Original e cópia do Cartão SUS (apresentar na realização do exame médico);
- Certidão Negativa de Antecedentes Criminais da Justiça Estadual (FORUM), de(s) domicílio(s) onde residir nos últimos 05 (cinco) anos, sendo da Distribuição Criminal (Varas Criminais ou Cartório Distribuidor) e Execuções Criminais (Vara de Execuções Penais - VEP). No caso de certidão positiva, juntar certidão de

MUNICÍPIO DE CASCAVEL - Edição Ordinária - Nº 2229 - Ano X - Caderno 1 - Atas do Poder Executivo - 23 de fevereiro de 2019 - Página 19 de 22. RESOLUÇÃO CMS/CASCAVEL Nº 002 DE 18 DE FEVEREIRO DE 2019. O Plenário do Conselho Municipal de Saúde de Cascavel, em sua 252ª Reunião Ordinária, realizada no dia 18 de fevereiro de 2019, no uso de suas competências regimentais e atribuições conferidas pela Lei nº 8.080, de 19 de setembro de 1990, e pela Lei nº 8.142, de 28 de dezembro de 1990, RESOLVE:

MUNICÍPIO DE CASCAVEL - Edição Ordinária - Nº 2229 - Ano X - Caderno 1 - Atas do Poder Executivo - 23 de fevereiro de 2019 - Página 20 de 22. RESOLUÇÃO CMS/CASCAVEL Nº 004 DE 18 DE FEVEREIRO DE 2019. O Plenário do Conselho Municipal de Saúde de Cascavel, em sua 252ª Reunião Ordinária, realizada no dia 18 de fevereiro de 2019, no uso de suas competências regimentais e atribuições conferidas pela Lei nº 8.080, de 19 de setembro de 1990, e pela Lei nº 8.142, de 28 de dezembro de 1990, RESOLVE:

MUNICÍPIO DE CASCAVEL - Edição Ordinária - Nº 2229 - Ano X - Caderno 1 - Atas do Poder Executivo - 23 de fevereiro de 2019 - Página 21 de 22. RESOLUÇÃO CMS/CASCAVEL Nº 006 DE 18 DE FEVEREIRO DE 2019. O Plenário do Conselho Municipal de Saúde de Cascavel, em sua 252ª Reunião Ordinária, realizada no dia 18 de fevereiro de 2019, no uso de suas competências regimentais e atribuições conferidas pela Lei nº 8.080, de 19 de setembro de 1990, e pela Lei nº 8.142, de 28 de dezembro de 1990, RESOLVE:

MUNICÍPIO DE CASCAVEL - Edição Ordinária - Nº 2229 - Ano X - Caderno 1 - Atas do Poder Executivo - 23 de fevereiro de 2019 - Página 22 de 22. RESOLUÇÃO CMS/CASCAVEL Nº 008 DE 18 DE FEVEREIRO DE 2019. O Plenário do Conselho Municipal de Saúde de Cascavel, em sua 252ª Reunião Ordinária, realizada no dia 18 de fevereiro de 2019, no uso de suas competências regimentais e atribuições conferidas pela Lei nº 8.080, de 19 de setembro de 1990, e pela Lei nº 8.142, de 28 de dezembro de 1990, RESOLVE:

SERVIÇO DE REGISTRO DE IMÓVEIS COMARCA DE CATANDUVAS - PARANÁ. Avenida dos Pioneiros, nº 516 - Fone (45) 3234-1307. Catanduvás, 21 de fevereiro de 2019. Notificação nº 01/2019, dirigida a José Antônio de Paulo, brasileiro, agricultor, inscrito no CPF/MF nº 191.425.369-87, casado com Tereza Tiscarola de Paulo, brasileira, do lar, com endereço desconhecido até a presente data.

SERVIÇO DE REGISTRO DE IMÓVEIS COMARCA DE CATANDUVAS - PARANÁ. Avenida dos Pioneiros, nº 516 - Fone (45) 3234-1307. Catanduvás, 21 de fevereiro de 2019. Notificação nº 02/2019, dirigida a José Antônio de Paulo, brasileiro, agricultor, inscrito no CPF/MF nº 191.425.369-87, casado com Tereza Tiscarola de Paulo, brasileira, do lar, com endereço na Rodovia BR 471, Km 40, localidade de Santo Antônio, no Município de Três Barras do Paraná, Comarca de Catanduvás - PR, matriculado sob nº 7972, livro 02, no Serviço de Registro de Imóveis de Catanduvás - PR.

MUNICÍPIO DE BRAGANEY - RETIFICAÇÃO DO AVISO DE LICITAÇÃO - REF. Pregão Presencial Nº. 013/2019. Registro de Pregos - 002/2019. Objeto: Constitui o presente objeto a contratação de empresa especializada na prestação de serviços de confecção e instalação de placas, banners, faixas, adesivos e demais componentes do Sistema de Comunicação Visual dos edifícios que compõem a estrutura administrativa e de serviços municipais de Braganey, bem como para identificar os veículos da frota municipal. Considerando o Aviso de Licitação, publicado no (j) em 21/02/2019 Resolve: RETIFICAR: ONDE LÊ-SE: Data da sessão de abertura: 07/03/2019. Valor estimado: R\$ 96.210,00 (noventa e seis mil duzentos e dez reais). LEIA-SE: Data da sessão de abertura: 11/03/2019. Valor estimado: R\$ 92.795,00 (noventa e dois mil setecentos e noventa e cinco reais). Permanecem inalteradas as demais disposições do aviso em questão. Informações: (45) 3245-1235. Braganey, 22 de fevereiro de 2019. Valdir Zielinski, Prefeito em exercício. C11191653-E19

PREFEITURA MUNICIPAL DE ANAHY - CNPJ: 05.554.800/0001-94. O PREFEITO MUNICIPAL DE ANAHY, ESTADO DO PARANÁ, no uso das atribuições, e com base na Lei Municipal nº 836/2014 de 26.12.2014, regulamentada pelo Decreto nº 1.239/2015 de 10.02.2015, TORNA PÚBLICO: RESUMO DOS ATOS PUBLICADOS NO DIÁRIO OFICIAL ELETRÔNICO DO MUNICÍPIO - DOM-e REFERENTES: 18 A 22/02/2019. PORTARIA Nº 18/02/2019. Art. 1º - Conceder em favor do servidor Odair Vieira de Miranda, Diretor do Depto. de Saúde, portador do RG. 5.864.361-0/PR, lotado no Departamento de Saúde sob a matrícula nº 905-911, 01 (uma) diária para empreender viagem a serviço do Departamento Municipal de Saúde, sendo: Data: 19 de fevereiro. Destino: Curitiba/PR. Objeto: Participar do reunião conjunta com a direção da SPSA, Superintendentes e Diretores das Regiões de Saúde, com pauta única sobre o Planejamento Regional Integrado - PRI. Participar da primeira reunião ordinária do CONSENSO. 01 (uma) diária. Memorando nº: 006/2019. Art. 2º - Esta portaria entra em vigor na data de sua publicação. PORTARIA Nº 3873/2019. Art. 1º - Conceder em favor do Sr. Odair Vieira de Miranda, Vice-Prefeito Municipal, portador do RG. 5.864.361-0/PR, 01 (uma) diária para empreender viagem a serviço do Município, sendo: Data: 20 de fevereiro. Destino: Curitiba/PR. Objeto: representar o Prefeito no I Seminário de Cooperação com os Municípios da SEED. Memorando nº: 007/2019. Data: 01 (uma) diária. Art. 2º - Esta portaria entra em vigor na data de sua publicação. DECRETO Nº 1.864/2019. Art. 1º - Conceder férias a Conselheira Tereza Fátima de Oliveira Rosa, portadora do RG. 6.795.205-1/PR, na matrícula nº 848-011, lotada no Departamento de Ação Social. Parágrafo Único: As férias referem-se ao período de aquisição 10 de janeiro de 2017 a 09 de janeiro de 2018, que será gozada de 18 de fevereiro a 04 de março de 2019. PORTARIA Nº 3874/2019. Art. 1º - Conceder Progressão Funcional aos servidores efetivos abaixo relacionados, a partir de 1º de fevereiro de 2019.

GABINETE DO PREFEITO MUNICIPAL DE ANAHY, ESTADO DO PARANÁ, aos 22 dias do mês de fevereiro de 2019. CARLOS ANTONIO REIS, PREFEITO MUNICIPAL. C11191661-E19

MUNICÍPIO DE CEU AZUL - HOMOLOGAÇÃO. Tendo em vista os procedimentos nesta licitação, estando em conformidade com o Edital, fica homologada e julgamento proferido pelo Pregador sobre a Licitação na modalidade de Pregão nº 3/2019, que tem por objeto (Registro de Preços de combustível Gasolina Comum, Etanol (Alcool Combustivel), Óleo Diesel S-10, aditivo anti 32, para abastecimento direto na bomba, para frota de veículos da Administração Municipal, a vigência do registro de preços será de 12 (doze) meses, em favor do(s) proponente(s) abaixo relacionado(s), tudo conforme o constante no processo. PropONENTE(C) CNPJ Item Homologado Valor R\$ CEU AZUL AUTO POSTO LTDA 75.912.253-00/10 01, 02, 03, 04 588.375,00 PAÇO MUNICIPAL, em 18/02/2019. GERMANO BOSAMIGO, Prefeito Municipal. C11191662-E19

MUNICÍPIO DE Campo Bonito - PORTARIA Nº. 030/2019 - SÚMULA: NOMEIA COMISSÃO PERMANENTE DE LICITAÇÃO. O PREFEITO MUNICIPAL DE CAMPO BONITO, Estado do Paraná, Antonio Carlos Dominiak, no uso das atribuições legais, com base no Artigo 51 da Lei Federal nº 8.669/93 de 21 de Junho de 1993 e suas alterações e Art. 85, inciso II, Alínea "b" da Lei Municipal nº. 020/90 (Lei Orgânica Municipal), RESOLVE: Artigo 1º - Constituir uma Comissão de Licitação, com função de receber, examinar e julgar todos os documentos e procedimentos relativos às licitações, que venham a ser executadas pelo Município de Campo Bonito, durante o período de 12 (doze) meses. PRESIDENTE JOSE DA CUNHA CPF: 611.050.619-00 MEMBROS CATIANA NERI LOPES CPF: 066.508.679-26 ALINE APARECIDA DA CUNHA CPF: 064.274.679-64 SUPLENTE(S) EDSON DE SOUZA CPF: 602.362.350-15 JUCIEL HEMERICH CPF: 900.811.685-00 VANIA TERESINHA KEMMRICH CPF: 796.292.019-49 Art. 2º - A Comissão designada no Artigo anterior, poderá, a qualquer tempo, requisitar os serviços de profissionais com notória experiência para fundamentar sua posição e decisão na reunião de julgamento dos processos de licitação. Art. 3º - Para atender ao disposto no Parágrafo Segundo do Artigo 51 da Lei Federal nº 8.669/93, fica a Comissão Permanente de Licitação, com poderes para a análise e o julgamento dos pedidos de inscrição, alteração e reinscrição do Registro Cadastral Permanente de Fornecedores da Prefeitura Municipal de Campo Bonito. Art. 4º - Fica revogada a Portaria nº 11/2019 de 24/01/2019. Art. 5º - Esta Portaria entrará em vigor na data de sua publicação, com validade para 20 (vinte) dias. GABINETE DO PREFEITO MUNICIPAL EM 21 DE FEVEREIRO DE 2019. ANTONIO CARLOS DOMINIACK, PREFEITO. C11191665-E19

Paraná, saúde

SUPLEMENTO JORNAL O PARANÁ
DOMINGO, 24 DE FEVEREIRO DE 2019

BURNOUT Quando o médico é o paciente

PÁGINA 6



- Ecodopplercardiograma com fluxo a cores (ecocardiograma transtorácico);
- Teste Ergométrico (esteira);
- Holter de 24 horas (monitor de arritmias);
- Mapa de 24 horas (monitor de pressão arterial);
- Eletrocardiograma (ECG);
- Avaliação Cardiológica;
- Avaliação de risco cirúrgico.

Dr. Marcelo B. Bianchi

Medicina Interna RQE SP 21126
Cardiologista RQE SP 23899
Ecocardiografista RQE PR 19069
CRM-24207-PR

☎ 45. 3222-1881

📞 45. 98433-6817

✉ dr.marcelobianchi@hotmail.com

📍 Rua Santa Catarina, 734
Centro - Cascavel - Pr

Cresce cegueira por glaucoma



O glaucoma degenera o nervo óptico, parte do olho que conduz as imagens da retina ao cérebro para que possamos enxergar, explica o oftalmologista Leôncio Queiroz Neto, do Instituto Penido Burnier. O envelhecimento da população fez a doença saltar no Brasil de 900 mil casos em 2010 para 2,5 milhões no ano passado. A estimativa do CBO (Conselho Brasileiro de Oftalmologia) é de que a doença atinge 3% das pessoas na faixa dos 40 anos. Queiroz Neto afirma que, além da idade, afrodescendentes, quem tem casos na família, já sofreu trauma ocular ou tem doenças que alteram a vascularização do olho como a miopia e o diabetes corre maior risco de desenvolver glaucoma.

ma. Isso porque em 90% dos casos a doença está relacionada ao aumento da pressão intraocular causada por uma falha na drenagem do humor aquoso, líquido que preenche o globo ocular "Essa falha leva células do nervo óptico à falência e lentamente provoca a perda da visão periférica sem qualquer sintoma", pontua.

Para se ter ideia, o oftalmologista diz que em olhos saudáveis o nervo óptico tem 1,25 milhão de células ganglionares. No estágio avançado do glaucoma, quando o portador percebe redução do campo visual, já são apenas 50 mil células com possibilidade de perder de 3 mil a 5 mil células ao ano. Isso significa que a perda total da visão pode levar de 10 a 15 anos.

COLÍRIOS INADEQUADOS AGRAVAM PROBLEMA

A única forma de preservar a visão é através do uso contínuo de colírios que controlam a pressão intraocular. O problema é que 1 em cada 2 pacientes com glaucoma falham no uso do colírio. O médico Leôncio Queiroz Neto explica que isso acontece porque a maioria das pessoas usa colírios com Cloreto de Benzalcônio (BAK), um conservante que leva ao olho vermelho crônico por causar a toxicidade dessa substância que causa ressecamento da lágrima, ceratite (inflamação da córnea) e simbléfaro (aderência da pálpebra ao globo ocular) ou espessamento da margem palpebral.

Queiroz Neto ressalta que o oftalmologista poderia substituir esses colírios por fórmulas sem conservante, mas esbarra na baixa adesão do paciente ao tratamento com esse tipo de colírio por causa do preço mais alto. O problema é que o tratamento com colírios que contêm conservante pode dificultar os procedimentos cirúrgicos. Queiroz Neto ressalta que a maioria dos portadores de glaucoma tem olho seco. Por isso, independente do colírio utilizado, a dica é tomar cápsula de óleo de linhaça para melhorar a qualidade da lágrima e diminuir o desconforto causado pelos colírios.

É possível manter o uso de colírios com conservante e reduzir o desconforto com algumas adaptações que variam conforme a classe do colírio em uso e que só podem ser adotadas sob supervisão médica. Os principais elencados pelo especialista são:

CLASSE FARMACOLÓGICA	DESCONFORTO OCULAR	ADAPTAÇÃO
- Alfa-agonista	- Olho seco, hiperemia, alergia	- Substituir por homólogo com 0,15 do princípio ativo e com conservante virtual.
- Inibidor de anidrase carbônica	- Ardência, sensação de corpo estranho, alergia, ceratite, olho seco	- Trocar de classe farmacológica quando ocorrer ceratite.
- Betabloqueador	- Ardência, olho seco, ceratite	- Associar maleato de timolol a 0,25.
- Prostaglandina	- Ardência, olho seco, pigmentação periocular e da íris, hiperemia, hipertricose.	A vermelhidão diminui em 4 semanas. As alterações de pigmentação e hipertricose só com a troca de colírio.

Lente mal ajustada agrava ceratocone

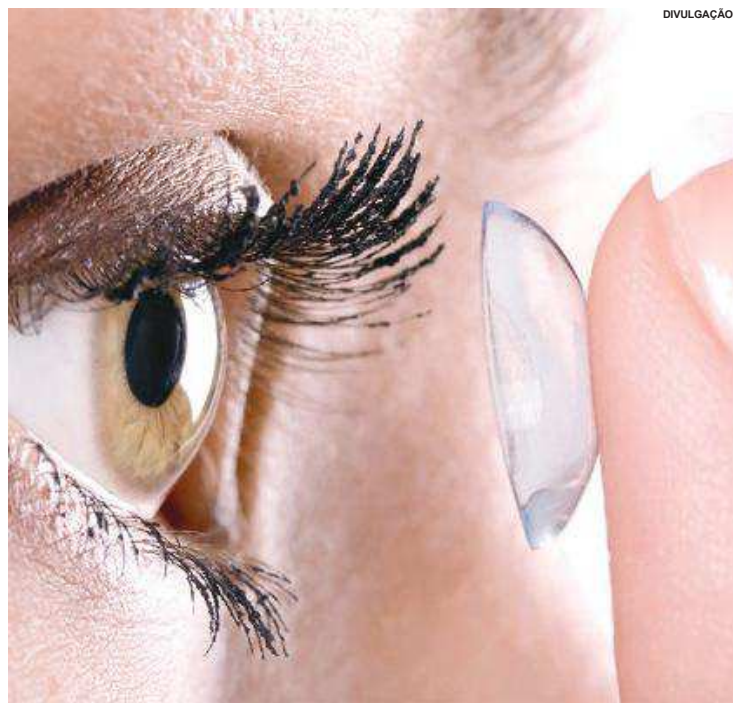

A OMS (Organização Mundial da Saúde) estima que 30% dos brasileiros têm algum tipo de alergia. Desses, mais da metade desenvolve alergia nos olhos, importante fator de risco do ceratocone. A doença degenera, afina e deforma a córnea. Por isso, causa 70% dos transplantes no Brasil.

Segundo o oftalmologista Leôncio Queiroz Neto, do Instituto Penido Burnier, o hábito de coçar os olhos é tão perigoso para quem tem ceratocone quanto o uso de lentes mal ajustadas. Isso porque, nas duas situações a fricção constante da córnea fragiliza suas fibras, agrava o ceratocone e aumenta o risco de transplante.

Pior: Uma pesquisa realizada por Queiroz Neto com 920 portadores de ceratocone mostra que 61% usam lente de contato para corrigir a visão e desses 41% sentem desconforto. O especialista diz que isso acontece porque só 1 em cada 4 dos participantes afirma fazer exames oftalmológicos regulares. "O ceratocone é uma doença progressiva. As alterações na córnea podem acontecer em poucos meses", adverte.

Além disso, muitas pessoas já chegam ao consultório usando lentes de contato indicadas para astigmatismo e a adaptação em ceratocônicos exige personalização conforme as irregularidades de cada córnea.

Diagnóstico e tratamento

O oftalmologista Leôncio Queiroz Neto ressalta que não é possível detectar o ceratocone com o exame de refração empregado na verificação da miopia, hipermetropia ou astigmatismo. "O diagnóstico é feito através de uma tomografia da córnea que mapeia suas duas faces, possibilitando flagrar a doença logo no início. Quanto mais precoce, maiores são as chances de escapar do transplante através do *crosslink*, único procedimento que interrompe a progressão da doença".

A cirurgia, explica, é ambulatorial, feita com anestesia local e consiste na aplicação de riboflavina (vitamina B12) associada à radiação UV (ultravioleta) na superfície da córnea para aumentar sua resistência em até três vezes.

Causas e sinais de alerta

Leôncio Queiroz Neto afirma que a maioria dos casos de ceratocone começa na adolescência. Pode estar relacionado a genética, alterações hormonais que podem provocar distúrbios no colágeno e desencadear coceira nos olhos, apneia obstrutiva do sono e síndrome da pálpebra flexível que dobra durante a noite, causando olho seco. Nem todas essas alterações aparecem em quem tem ceratocone, mas se mais de uma coexistir indica sinal de alerta.

Outros sinais da doença são: alteração frequente de grau, dificuldade de permanecer em locais ensolarados ou muito iluminados, olhos irritados e queda no rendimento escolar.

DICAS PARA PREVENIR A PIORA DO CERATOCONE:

- Mantenha consultas regulares para ajustar suas lentes
- Evite coçar os olhos.
- Aplique compressas frias em crises de coceira ou sensação de areia nos olhos
- Dê preferência a soluções higienizadoras de lente sem conservante para evitar irritações oculares
- Só use colírio com corticoide sob supervisão médica para afastar o risco de glaucoma
- Interrompa o uso de antialérgico caso use lente e sinta os olhos ressecados
- Faça polimento semestral das lentes com seu oftalmologista para eliminar resíduos que deformam a superfície.
- Use óculos escuros com proteção ultravioleta em locais ensolarados.

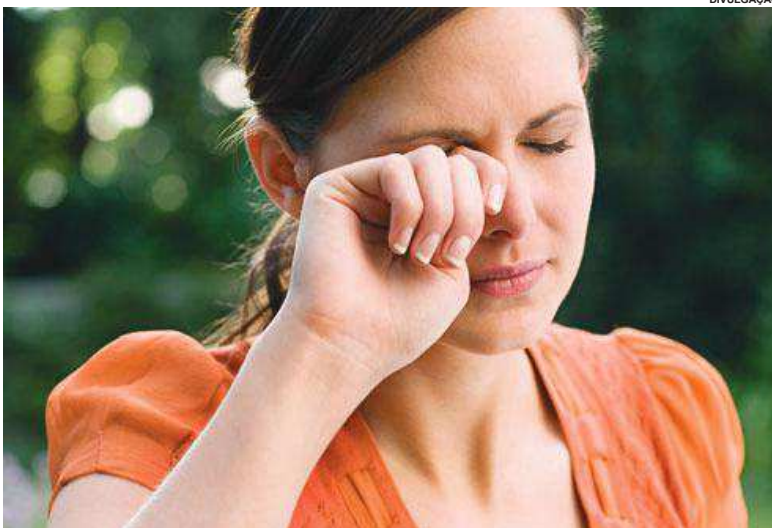



★★★★★
**ODONTOLOGIA
& PSICOLOGIA**

NOTA MÁXIMA NO MEC

+ + + + +



AGENDE SUA PROVA

ODONTOLOGIA (noite) | PSICOLOGIA (manhã/noite)

UNIVEL.BR | 3036.3664

PAP
SEM JUROS

univel
CENTRO UNIVERSITÁRIO

Mais de 17 mil estão em busca de doador compatível de medula óssea



Em 2018, o número de doadores de medula óssea cresceu apenas 1,8%, em relação ao ano anterior. Agora, são mais de 4,7 milhões de pessoas que se dispõem a salvar vidas de quem tem doenças como leucemia, linfomas, anemias graves entre outras.

O Brasil tem hoje mais de 17 mil pessoas à procura de doador compatível. O Celso Massumoto, onco-hematologista e co-

ordenador da área de TMO (Transplante de Medula Óssea) do Hospital 9 de Julho, explica que muitas pessoas têm receio de ser doadoras por acreditarem que é um processo demorado e doloroso, mas não é bem assim.

Aproveitando a campanha Fevereiro Laranja, que incentiva o combate à leucemia, vamos desmistificar algumas informações para incentivar o aumento de doadores.

1 - O processo de doação é burocrático: muito pelo contrário, a doação acontece de forma rápida. O voluntário faz um cadastro em qualquer hemocentro para fazer parte do banco de doadores do Redome (Registro Nacional de Doadores Voluntários de Medula Óssea), órgão responsável por procurar voluntários compatíveis entre as pessoas cadastradas. Em cinco minutos é coletado 5ML de sangue. O material é analisado para saber se a pessoa é compatível com algum paciente e para excluir a possibilidade de doenças que poderiam ser transmitidas nas doações.

2 - Cada pessoa só pode fazer uma doação de medula óssea: não há limites de doação porque a medula se regenera em 15 dias. Caso seja encontrado um novo paciente que pode receber o transplante, a doação pode ser feita após esse período.

3 - A recuperação do doador é demorada: esse é um dos maiores mitos. O procedimento é semelhante ao da doação de sangue, não tem sintomas. No dia seguinte à doação, o doador pode voltar à sua rotina normal.

4 - A doação sempre é dolorosa: o incômodo pode ser considerado de leve a moderado, isso porque a medula pode ser coletada por via óssea ou venosa. Quando coletada por via óssea, o doador é anestesiado e não sente nenhuma dor. Por via venosa ocorre apenas a punção da veia, que fica próxima ao quadril e a inserção de uma agulha ligada a um equipamento próprio, que pode gerar desconforto e dor leve no local.

5 - Só parentes próximos podem ser doadores: para ser doador basta ter compatibilidade com o receptor. Tem mais chances de um parente ser compatível, mas não é uma regra. Prova disso é que irmãos de mesmo pai e mãe têm apenas 25% de chances de serem compatíveis.

6 - Qualquer pessoa pode ser doadora: os doadores devem ter entre 18 e 55 anos, não ter nenhum tipo de doença infecciosa, câncer ou deficiências no sistema imunológico como Lúpus ou Diabetes tipo 1.

“Muitos podem pensar que, se cerca de 17 mil pessoas estão em busca de um doador compatível, e há mais de 4,7 milhões de doadores, é fácil encontrar a compatibilidade para realizar o transplante. Mas, infelizmente, essa não é a realidade, já que a chance de encontrar um doador compatível é um em cada 100 mil”, explica Massumoto, ao lembrar da importância de os meios de comunicação falarem sobre o tema.

***Fonte: Redome (Registro Nacional de Doadores Voluntários de Medula Óssea)**

Boas práticas para prevenir o câncer de bexiga

É importante conhecer os fatores de risco para o câncer de bexiga, pois podemos mudar hábitos e instituir boas práticas ao cotidiano e, assim, diminuir a chance de desenvolver o câncer de bexiga ao longo da vida.

Atualmente, o tumor de bexiga - também conhecido como urotelioma vesical ou carcinoma de células transicionais de bexiga - constitui-se na quarta doença neoplásica (câncer) em incidência no homem nos Estados Unidos e a oitava causa mais comum de mortes por câncer. Na grande maioria das vezes, o tumor de bexiga desenvolve-se de modo assintomático e é identificado após o paciente urinar com sangue e sem dor, motivo esse que o leva a consultar um Urologista, médi-

co especializado em doenças do aparelho urinário.

Estima-se que 81.190 novos casos de câncer de bexiga (cerca de 62.380 em homens e 18.810 em mulheres) e 17.240 óbitos ocorreram nos Estados Unidos em 2018 (cerca de 12.520 em homens e 4.720 em mulheres). A incidência dos tumores aumenta com a idade, sendo que geralmente o diagnóstico é realizado entre a sexta e a oitava décadas de vida, com predomínio da incidência para pacientes do sexo masculino, na razão de 4 para 1. Nos Estados Unidos, a incidência do urotelioma vesical é duas vezes maior em pacientes brancos do que em negros, sendo mais comum nas cidades industrializadas.

No Brasil, estimam-se 6.690

novos casos de câncer de bexiga em homens e 2.790 em mulheres, para cada ano do biênio 2018-2019. Esses valores correspondem a um risco estimado de 6,43 novos casos a cada 100 mil homens, ocupando a sétima posição; e de 2,63 para cada 100 mil mulheres, ocupando a 14ª posição em incidência, segundo o Inca (Instituto Nacional de Câncer).

Sabe-se que a manifestação do tumor vesical se relaciona com tempo prolongado de exposição do urotélio (tecido que reveste o interior da bexiga que fica em contato com a urina) aos agentes carcinogênicos, que estão associados, principalmente, ao hábito de fumar, atividades profissionais, além do uso crônico de drogas quimioterápicas como a ciclofosfamida e radioterapia na região pélvica. Outras causas menos frequentes lembradas, são: pedras ou cateteres de urina deixados na bexiga por muito tempo, defeitos congênitos (anomalias da anatomia ao nascimento) e fatores genéticos.

Destacamos que o hábito de fumar é o fator de risco mais importante para o câncer de

bexiga. Fumantes têm pelo menos três vezes mais chances de ter câncer de bexiga do que os não fumantes. Fumar é responsável por aproximadamente metade de todos os cânceres de bexiga em homens e mulheres. Nessa questão, são incluídas pessoas que não fumam e estão em íntimo contato com tabagista, ou seja: respiram a mesma fumaça do cigarro e são conhecidos como “fumantes passivos”.

Os trabalhadores de indústria química também podem ter um maior risco de câncer de bexiga, principalmente os das indústrias que são fabricantes de borracha, couro, derivados de petróleo, solventes, têxteis e produtos de pintura.

Outros trabalhadores com um risco aumentado de desenvolver câncer de bexiga incluem pintores, maquinistas, impressores, cabeleireiros (provavelmente, devido à grande exposição a tinturas de cabelo) e motoristas de caminhão (provavelmente, devido à exposição a fumaça de diesel).

O tabagismo e exposições no local de trabalho podem agir em conjunto para causar câncer de

bexiga e, assim, ter uma probabilidade muito maior de desenvolver o câncer de bexiga.

A grande pergunta é: O câncer de bexiga pode ser prevenido?

Alguns fatores de risco, como idade, sexo, raça e histórico familiar, não podem ser controlados. Mas podemos diminuir o risco se, por exemplo, você não fuma ou se limita o tempo de exposição a determinados produtos químicos no local de trabalho. Dica: Se você trabalha em um local onde possa estar exposto a esses produtos químicos, siga as boas práticas de segurança no trabalho, além de não fumar.

Coma muitas frutas e legumes. Alguns estudos sugerem que uma dieta rica em frutas e vegetais pode ajudar a proteger contra o câncer de bexiga, entre outros. Beba muita água e quando você sentir vontade de urinar, não segure por muito tempo, urine!!

FONTE: MARCO AURÉLIO LIPAY É DOUTOR EM CIRURGIA (UROLOGIA) PELA UNIFESP, MEMBRO CORRESPONDENTE DA ASSOCIAÇÃO AMERICANA DE UROLOGIA

expediente
DESDE 15 DE MAIO DE 1976

O Paraná
Jornal de Fato

Direção-Geral
Clarice Roman

Diretor
Jadir Zimmermann
diretor@oparana.com.br
jadir.jornalista@gmail.com

Editora-chefe
Carla Hachmann
editoria@oparana.com.br
www.oparana.com.br

Jornal Oparana S/A CNPJ: 21.819.026/0001-36 Matriz
Jornal Oparana S/A CNPJ: 21.819.026/0002-17 Filial

Redação, administração, publicidade e oficinas
Rua Pernambuco, 1.600 - Cascavel - PR
CEP 85.810-021 - Caixa Postal 761
Telefone Central (45) 3321-1000 Fax (45) 3321-1020

Curitiba / São Paulo / Merconet
(41) 3079-4666

Brasília, Florianópolis/Central
(61) 3323-4701 / (48) 3216-0600

Porto Alegre/Expansão Brasil
(51) 3340-1408

Emails
redacao@oparana.com.br
comercial@oparana.com.br
assinaturas@oparana.com.br

Campanha visa a ações sobre Alzheimer, fibromialgia e lúpus

Mesmo mais “curto”, fevereiro é um mês bastante movimentado para os cuidados com a saúde. O Fevereiro Roxo, por exemplo, alerta para a conscientização sobre três doenças: Alzheimer, fibromialgia e lúpus. Atenta à importância da informação como ferramenta para esclarecer dúvidas e levar mais qualidade de vida às pessoas, a Doctoralia, plataforma que conecta profissionais de saúde e pacientes, engaja-se à campanha e traz informações validadas por especialistas com o intuito de conscientizar e desmitificar essas doenças.

Alzheimer: apoio familiar é essencial para o bem-estar do paciente

Cerca de 1,2 milhão de brasileiros têm Alzheimer e somente metade deles faz tratamento. A Associação Brasileira de Alzheimer estima que 100 mil novos casos surjam a cada ano no País, número que pode dobrar até 2030. O neurologista Willian Rezende, membro da Doctoralia, observa que o diagnóstico da doença é clínico. “O médico deve analisar o quadro de demência do paciente e solicitar exames como hemograma e tomografia ou ressonância magnética do crânio, para descartar a possibilidade de outras doenças,

e testes psicológicos para verificar o funcionamento cognitivo.”

Ele diz que os primeiros sinais da doença de Alzheimer envolvem dificuldade para executar tarefas habituais, como preparar refeição, pagar contas ou fazer compras, levando mais tempo para realizá-las ou cometendo mais erros. “É fundamental que o paciente e um familiar busquem auxílio profissional para uma avaliação minuciosa e acompanhamento médico”, esclarece o especialista.

Embora não exista cura para o Alzheimer, atualmente é possível que

os pacientes diagnosticados tenham uma qualidade de vida melhor por meio de tratamentos que minimizam os sintomas, mantendo-os estáveis ou tornando a progressão da doença mais lenta. Além do uso de medicamentos prescritos, Willian indica atividades que estimulem a atenção, a memória, o raciocínio lógico e a linguagem, por exemplo jogos e desafios mentais, resgate de histórias e reflexões, bem como treinos específicos e um calendário para auxiliar na orientação temporal.

O contato social é igualmente importante, pois promove a integração

do paciente e estimula a comunicação, a convivência e o afeto. Porém, deve-se evitar aglomerações e lugares muito movimentados, que podem deixar o paciente confuso. Praticar atividades físicas e fazer fisioterapia ajudam na coordenação, equilíbrio, força muscular e flexibilidade, favorecendo a independência e a percepção sensorial. “Exercícios como alongamentos, fortalecimento muscular e aeróbicos moderados são indicados, desde que sob orientação e com acompanhamento”, acrescenta o neurologista.

Fibromialgia: tratamento precoce ajuda a minimizar os sintomas



De acordo com a Sociedade Brasileira de Reumatologia, a fibromialgia acomete, principalmente, pessoas com idade entre 30 e 60 anos. Entretanto, idosos e até crianças e adolescentes também podem ser diagnosticados com a doença, que consiste em dores por todo o corpo, com sensibilidade nas articulações, nos tendões, nos músculos e em outros tecidos moles. “A síndrome também é caracterizada por fadiga, insônia, dores de cabeça, ansiedade e depressão”, destaca o reumatologista Jaime Goldzweig, membro da Doctoralia.

Embora suas causas sejam desconhecidas, está associada a fatores genéticos, infecções por vírus, doenças autoimunes, trauma físico ou emocional e sedentarismo, sendo mais comum em mulheres entre 20 e 50 anos. Pacientes com artrite reumatoide ou lúpus também são mais suscetíveis à fibromialgia.

O diagnóstico é feito por um especialista, que avalia os principais pontos de dor: região da coluna cervical, coluna torácica, cotovelos, nádegas, bacia e joelhos. “O tratamento inclui o uso de medicamentos prescritos aliados a uma dieta balanceada, terapia cognitivo comportamental, fisioterapia, exercícios físicos programados, massagens e técnicas de relaxamento”, conta Jaime.

Como a fibromialgia não tem cura nem existem maneiras de preveni-la, o médico alerta para a importância de buscar ajuda médica ao identificar os possíveis sintomas, uma vez que quanto antes o paciente iniciar o tratamento, menores serão os danos da doença. “Ter um estilo de vida saudável, estar atento à postura corporal, reconhecer os limites ao praticar atividades físicas e ter uma boa noite de sono são essenciais para quem convive com o problema”, complementa o neurologista Willian Rezende.

Lúpus: informação é grande aliada de quem sofre com a doença

Doença inflamatória de origem autoimune, na qual o sistema imunológico ataca os tecidos saudáveis do organismo por engano, o lúpus afeta articulações, pele, rins, cérebro e outros órgãos, causando febre, fadiga e dor nas articulações. Segundo a Sociedade Brasileira de Reumatologia, aproximadamente 65 mil brasileiros têm a doença, sendo a maioria mulheres.

Existem quatro tipos de lúpus: discoide, no qual a inflamação ocorre apenas na pele, levando a lesões avermelhadas no rosto, na nuca ou no couro cabeludo; sistêmico, forma mais comum e que compromete vários órgãos ou sistemas; induzido por drogas, semelhante ao sistêmico, porém temporário enquanto o paciente estiver fazendo uso de determinado medicamento, via de regra; e neonatal, mais raro e em fi-

lhos de mulheres com lúpus.

O reumatologista Jaime Goldzweig explica que a causa do lúpus ainda não foi identificada pela medicina, mas está atrelada a fatores hormonais, infecciosos, genéticos e ambientais. “A prevalência da doença é maior em mulheres, podendo surgir em qualquer idade, embora seja mais comum entre os 15 e 40 anos. Algumas etnias também são mais suscetíveis, como afro-americanas, hispânicas e asiáticas”, comenta.

O reumatologista revela que o diagnóstico costuma ser difícil, uma vez que os sintomas variam de um paciente para o outro, e podem ser confundidos com outras patologias ou mudam com o passar do tempo. “O ideal é que, além do exame físico, sejam solicitados exames de anticorpos, sangue e urina, além de radiografia do

tórax e biópsia renal, quando necessário”. Sem cura definitiva, o lúpus precisa ser controlado, o que é feito seguindo o tratamento farmacológico à risca, sempre com acompanhamento médico.

“Além de apoiar campanhas como essa, que conscientizam a população sobre os cuidados com a saúde, a Doctoralia disponibiliza em sua plataforma informações validadas por especialistas e oferece praticidade na interação entre pacientes e esses profissionais, tornando a experiência de saúde mais humana. Acreditamos que fazemos a diferença na vida das pessoas e buscamos aprimorar cada vez mais a plataforma”, afirma Carlos Eduardo Spezin Lopes, Country Manager da Doctoralia no Brasil.

Fonte: www.doctoralia.com.br e [@doctoralia.br](https://twitter.com/doctoralia.br)



Sobre a Doctoralia

Parte do Grupo DocPlanner, a Doctoralia é a plataforma líder mundial em agendamentos de consultas, conecta profissionais de saúde e pacientes e proporciona uma experiência de cuidados mais próxima e humanizada. Aos pacientes, a Doctoralia oferece um espaço para perguntas, avaliações e busca segmentada por especialistas de acordo com suas necessidades. Aos profissionais e centros de saúde, a plataforma impulsiona a presença online facilitando o contato, além de auxiliar no gerenciamento de pacientes e na eficiência das consultas.

Sobre o Grupo DocPlanner

O Grupo Docplanner, presta serviço para mais de 30 milhões de pacientes por mês e gerencia cerca de 1,1 milhão de agendamentos de consultas mensais. A plataforma conta com mais de 2 milhões de profissionais e 2,3 milhões de opiniões de pacientes nos 15 países onde está presente. A empresa, fundada em 2012 na Polônia, já tem mais de 800 funcionários em seus escritórios em Varsóvia, Barcelona, Istambul, Roma, Cidade do México e Curitiba. Informações: www.doctoralia.com.br.



A segurança fazendo parte do seu dia-a-dia!

SEGURO RESIDENCIAL, segurança para sua família.

www.vipdinamica.com.br



ESCRITÓRIO 1 . 45 3225-0406
Rua Salgado Filho, 1956 - Centro
ESCRITÓRIO 2 . 45 3037-1037
Rua Lins 180 - Sl.102 . Bairro São Cristóvão
ESCRITÓRIO 3 . 45 3306-8081
Av Rocha Pombo 1504 . Bairro Nova York
CASCAVEL . PARANÁ

OMS enumera dez principais ameaças à saúde em 2019

DIVULGAÇÃO



A OMS (Organização Mundial da Saúde) enumerou as dez principais ameaças à saúde global em 2019. A lista contém doenças que podem ser evitadas por vacina, como é o caso do sarampo, situações de fatores resistentes a medicamentos, problemas gerados por obesidade e ausência de atividades físicas, além de questões relacionadas à mudança climática e crises humanitárias.

A lista aborda primeiramente as mudanças climáticas e seus efeitos. Segundo a OMS, a poluição do ar é considerada o maior risco ambiental para a saúde e resulta na morte prematura de sete milhões de pessoas todos os anos em decorrência de enfermidades como câncer, acidente vascular cerebral (AVC) e doenças cardiovasculares e pulmonares.

Em seguida, aparecem doen-

ças crônicas não transmissíveis, como diabetes, câncer e doenças cardiovasculares, que, de acordo com a OMS, são responsáveis por mais de 70% de todas as mortes no mundo.

INFLUENZA

Uma pandemia também preocupa a Organização Mundial da Saúde. Segundo a entidade, o mundo enfrentará outro surto global de influenza, mas não

especificou quando. A doença é transmitida através de um vírus e provoca febre, dores de garganta e outros sintomas. Em casos mais graves, a infecção viral pode causar a morte.

Outra preocupação da entidade se volta a mais de 22% da população mundial, que vive em locais onde crises prolongadas podem ter relação com a seca, fome, conflitos e deslocamento populacional. Isso porque a

maioria dessas pessoas fica sem acesso aos cuidados básicos de que necessitam.

A capacidade de bactérias, parasitos, vírus e fungos resistirem a medicamentos também liga o alerta da OMS. Ebola e dengue estão na lista de preocupações da entidade para 2019. Completam a lista a atenção primária de saúde mais frágil, a relutância para vacinação e o HIV.



16 ANOS

Bella Mulher
moda íntima

LOJA 01 CASCAVEL
(45) 3035-2999
(45) 98801-6518
Rua Rio Grande do Sul, 769
CEP 85801-010
Centro - Cascavel - PR

LOJA 02 CASCAVEL
(45) 3322-2999
(45) 99980-0070
Avenida Brasil, 5666
CEP 85812-001
Centro - Cascavel - PR

@bellamulhermodaintima
f/bellamulhermodaintimacascavel

Moda, conforto e qualidade!
MONTE SEU BIQUÍNI



Vandressa
Fashion Hair

Aperfeiçoamentos em: Mega Hair,
Queratina, Tela, Fita adesiva.

(45) 3035-5815
45 99905-7770

Rua Barão do Rio Branco, sala 2
Anexo ao Supermercado Almayer



Síndrome do Túnel do Carpo é mais comum entre as mulheres

Dor e formigamento na região do punho são sintomas característicos de quem sofre com a Síndrome do Túnel do Carpo. A doença, que afeta os nervos e os tendões das mãos, atinge mais as mulheres, como aponta o ortopedista do Complexo Hospitalar Edmundo Vasconcelos, Agnaldo de Oliveira Jr.

Mesmo sem uma explicação científica para o problema, sabe-se que a compressão do nervo mediano, localizado no túnel do carpo, é a principal causa dos incômodos. Oliveira esclarece que essa reação do organismo é resultado do pouco espaço apresentado na região.

“Por algum motivo, seja por esforço ou questões naturais, as paredes do túnel do carpo [que

fica no punho] engrossam e pressionam os nervos e alguns ten-

digamentos”, completa.

O tratamento é direcionado con-

do com o ortopedista, nos casos mais graves, quando as dores são

a fim de descomprimir o túnel.

Nos casos iniciais, que apresentam sintomas como dor apenas ao se movimentar e durante a noite, anti-inflamatórios e fisioterapia já apontam resultados. “O uso de medicamentos, até mesmo à base de corticoide, ameniza os incômodos. O quadro de inflamação tem resposta de melhora, podendo até mesmo desaparecer”, reforça.

Ignorar o procedimento médico, no entanto, interfere diretamente na qualidade de vida, como salienta o especialista. “Até mesmo no nível mais grave, não ocorre uma piora do quadro, mas, sim, a queda da qualidade de vida, pois é preciso conviver com dores fortes e o formigamento intenso”, finaliza.



dões desta área, ocasionando, assim, sintomas, como dor e for-

forme o nível de pressão sobre o nervo, que varia de 1 a 4. De acor-

praticamente contínuas, a recomendação é o procedimento cirúrgico,

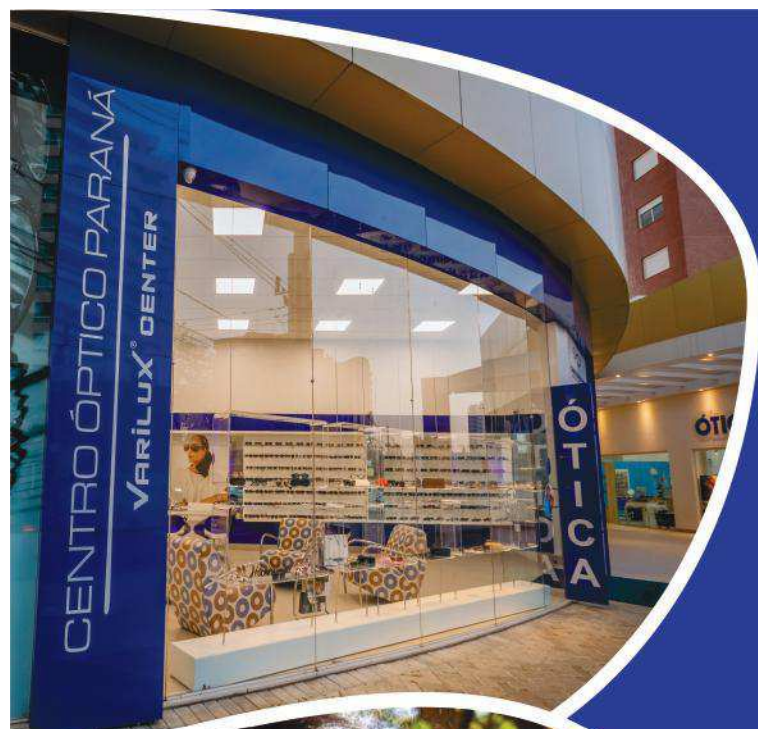

CENTRO ÓPTICO PARANÁ
VARILUX® CENTER

A estação mais divertida do ano chegou!

Óculos de Sol a partir de 6x R\$30,00

Encontre o óculos ideal para você aqui no **CENTRO ÓPTICO PARANÁ**

MAIS INFORMAÇÕES:
Rua Minas Gerais, 1932
Ed. Unique - Sala 01
45. 3037-6061

 Centro Óptico Paraná
 @centroopticoparana
(Próximo ao Hospital dos Olhos de Cascavel)

Dois a cada 5 médicos possam apresentar Síndrome de Burnout

DIVULGAÇÃO



Nas últimas décadas, a profissão médica vem passando por rápidas transformações e as pressões de seu trabalho e a falta de tempo em suas rotinas para cuidar da própria saúde podem ocasionar cenários de desgastes físicos e emocionais sérios. Isso se deve, em parte, à incorporação de novas tecnologias para diagnóstico e tratamento das doenças e ao aumento da complexidade e da burocracia para a administração dos serviços de saúde. Nesse cenário, o médico exerce um trabalho no qual é praticamente impossível não passar por algum tipo de situação estressante e onde o tempo é escasso seja no trabalho, seja para realizar as atualizações científicas necessárias, ou ainda para cuidar da própria saúde.

É comum que os médicos se descrevam como esgotados do ponto de vista emocional e físico. Na realidade, muitos deles podem estar apresentando sintomas da Síndrome de Burnout, mesmo não se dando conta disso. "Muitos médicos acabam indo trabalhar mesmo quando não estão bem, pois di-

ferentemente de alguns trabalhos, o deles tem uma recompensa social. Para os médicos pode existir o reconhecimento, o status, outros benefícios além do dinheiro que se ganha. Então abrir mão disso tudo e se afastar é ruim", explica Daniel Barros, psiquiatra do Instituto de Psiquiatria do Hospital das Clínicas e coordenador médico do Núcleo de Psiquiatria Forense.

O QUE É

A expressão "Síndrome de Burnout" foi criada na década de 1970 para descrever um conjunto de reações de intenso desgaste físico e mental ocasionado pelo trabalho e caracterizado por exaustão, frustração e isolamento. É uma condição reconhecidamente associada com profissões onde o relacionamento pessoal é intenso, mais especificamente, como aquelas que envolvem cuidados com a saúde. O termo em inglês "burnout" é usado para descrever uma sensação de "estar acabado", de total esgotamento, ou de ter suas energias exauridas por completo.

Principais sintomas

Segundo a APA (Associação Americana de Psiquiatria), dois a cada cinco médicos norte-americanos podem apresentar a Síndrome de Burnout. Entre as manifestações dessa condição incluem-se:

1. Exaustão emocional (falta de energia e entusiasmo): Fadiga crônica, sensação de cansaço durante o dia e até depois do trabalho, problemas para dormir e incapacidade para manter o foco no trabalho. A exaustão pode estar associada a sintomas físicos também, como dor nas costas e/ou de cabeça.
2. Despersonalização (distanciamento/indiferença): Ser muito crítico consigo ou com os colegas ao redor, cinismo, falta de empatia e desilusão.
3. Sentimento de falha (incompetência): Sentir que não está mais se dedicando e que seu trabalho não é valorizado.

Problema pode levar ao suicídio

Em partes, esses sintomas, quando intensos, podem ser responsáveis pelas altas taxas de suicídio encontradas entre os médicos, em comparação com as taxas de suicídio da população no geral. Segundo a Fundação Americana de Prevenção ao Suicídio (AFSP, na sigla em inglês), os médicos apresentam uma taxa de suicídio quase duas vezes maior que a população geral. As possíveis explicações para essas diferenças incluem a potencial relutância dos médicos em perceberem que necessitam de algum tipo de ajuda, ou uma possível dificuldade para identificar em si as graves manifestações da Síndrome de Burnout. A falta de identificação dos sintomas da Síndrome impede o adequado manejo da condição, e a persistência desse profissional no mesmo ambiente e nas mesmas condições de trabalho tem o potencial para agravar os sintomas dessa síndrome.

O desequilíbrio entre a atividade profissional e a capacidade do médico em suportar a carga de trabalho, associado à dificuldade do mesmo para repor a energia utilizada no seu dia a dia e que levam às manifestações de esgotamento físico e mental, vem sendo estudados por diversas instituições acadêmicas e serviços médicos ao redor do mundo. O melhor entendimento dessa condição pode gerar tanto benefícios diretos, como um tratamento mais adequado e em uma melhor qualidade de vida do médico, como indiretos, com a melhora do serviço médico prestado, redução do absenteísmo e aumento da efetividade, o que obviamente beneficiaria também ao paciente. Algumas vezes, até mesmo as medidas simples podem trazer resultados interessantes:

"No caso do Burnout, o que parece existir é um desencontro do trabalho com o trabalhador. Esse desencontro acontece por causa de pressões, metas e falta de reconhecimento e autonomia, mas não se resume apenas a isso. Às vezes, medidas simples como um aumento de flexibilidade nas tomadas de decisão que é dada ao trabalhador, no caso o médico, já lhe proporciona uma sensação de autonomia e controle que melhora seu bem-estar", exemplifica o médico.

Mas ainda existe muito a ser feito para conscientizar o médico sobre a Síndrome de Burnout e sobre a importância de se dar um tempo para que ele possa cuidar de sua saúde física e mental.

Campanha

No Brasil, a Bayer desenvolve, desde 2017, o projeto "Se cuida, Doutor!", um convite à classe médica para que eles se cuidem, incentivando a prática de atividades saudáveis, a reflexão sobre como aproveitar os momentos de lazer, como desenvolver técnicas de meditação e como combater o estresse.

"O Projeto Se Cuida, Doutor! surgiu da iniciativa de médicos da Bayer que se interessaram pelo tema e se voluntariaram para criar uma ferramenta para o médico brasileiro repensar sua atividade profissional e como ele poderia melhorar sua qualidade de vida. A Bayer tem várias iniciativas de engajamento de paciente e, quando parou para avaliar o dia a dia do médico, chegou à seguinte questão: e se o paciente for o médico? Diante desse questionamento, acreditamos que a conscientização sobre como melhorar a sua qualidade de vida e sobre a Síndrome de Burnout seja um passo muito importante. É fundamental que o médico esteja bem para tratar bem aos seus pacientes", comenta a diretora médica da Bayer, Sandra Abrahão.

No site secuidadoutor.com.br é possível encontrar mais informações sobre o projeto, além de depoimentos de médicos e uma área para que instituições de apoio médico possam postar seus contatos, criando, assim, uma rede de ajuda aos médicos. "Outro objetivo do projeto é deixar à disposição do médico, por meio do site, endereços e contatos de serviços de apoio, por meio dos quais ele possa encontrar suporte e orientação sempre que precisar, em sua região, cidade ou serviço médico", salienta Mauricio de Souza, Gerente Médico da Bayer e coordenador do projeto.