



APÓS DILÚVIO, TEMPERATURAS CAEM E GEADAS ESTÃO PREVISTAS

Chuva eleva nível de rios, mas provoca destruição no campo

Após quase um ano da estiagem mais severa das últimas três décadas no Paraná, a chuva veio com intensidade, trazendo alívio para os rios, mas prejuízo no campo. Em Cafelândia e Tupássí choveu mais de 200 milímetros em menos de 12 horas, destruindo lavouras de trigo recém-plantadas e hortas. Técnicos esperam o chão secar para poder mensurar os danos e as áreas em que será necessário fazer replantio. A boa notícia é que o dilúvio ajuda a elevar os rios, assolados pela seca. O Rio Cascavel, por exemplo, voltou a ficar com três metros após um ano abaixo do nível, e permitiu que a Sanepar fechasse o registro do Lago Municipal para captação para abastecimento urbano. | Geral 10

ASSESSORIA DA PREFEITURA DE TUPÁSSI



COVID-19

América Latina é o epicentro da pandemia; Brasil preocupa

País chega a 21 mil mortes e é o 2º com mais casos no mundo

| Geral 8

EM FOZ

Ação do Gaeco tem como alvos ex-vereador e empresário

| Geral 3

Eleições divididas

Na busca por alternativas para realizar as eleições municipais, uma proposta é dividi-las em dois dias de votação, separando os eleitores por faixa etária; outra é ampliar para 12 horas o tempo de votação.

| Informe da Redação 3

Fiscalização nas ruas

Após denúncias, forças de segurança foram às ruas de Cascavel para tentar coibir aglomerações e funcionamento irregular de estabelecimentos, especialmente de casas noturnas.

| Geral 2



| Bandeirada 12

CONTRATAR um SEGURO de VIDA é um gesto de AMOR e PROTEÇÃO.

seguro

para todos os momentos

www.vipdinamica.com.br

vip
DINÂMICA
CORRETORA DE SEGUROS

ESCRITÓRIO 1. 45 3225-0406
Rua Salgado Filho, 1956 - Centro
ESCRITÓRIO 2. 45 3037-1037
Rua Lins 180 - SI 102 - Bairro São Cristóvão
ESCRITÓRIO 3. 45 3306-8081
Av Rocha Pombo 1504 - Bairro Nova York
CASCAVEL - PARANÁ

expediente

DESDE 15 DE MAIO DE 1976

O Paraná
Jornal de FatoDireção-Geral
Clarice RomanEditora-chefe
Carla Hachmann
editoria@oparana.com.br
www.oparana.com.brJornal Oparana S/A CNPJ: 21.819.026/0001-36 Matriz
Jornal Oparana S/A CNPJ: 21.819.026/0002-17 FilialRedação, administração, publicidade e oficinas
Rua Rio Grande do Sul esquina com Uruguai, 2.601 - Cascavel - PR
CEP 85.801.011 - Caixa Postal 761
Telefone Central (45) 3321-1000 Fax (45) 3321-1020

Emails

redacao@oparana.com.br

comercial@oparana.com.br

assinaturas@oparana.com.br

REPRESENTANTES NACIONAIS

Curitiba / São Paulo / Merconet
(41) 3079-4666Brasília, Florianópolis / Central
(61) 3323-4701 / (48) 3216-0600Porto Alegre/Expansão Brasil
(51) 3340-1408

Exames RT-PCR

Laboratório de Cascavel é habilitado

Cascavel - O Laboratório Central de Cascavel recebeu nessa sexta-feira (22) a certificação que o habilita oficialmente como unidade para exames RT-PCR da covid-19. A habilitação foi feita pela Secretaria Estadual de Saúde por meio da Superintendência de Vigilância em Saúde.

Além de Cascavel, Foz do Iguaçu também tem estabelecimento municipal credenciado pelo governo do Estado para a realização dos testes.

Em abril, o Laboratório Central de Cascavel recebeu dois novos equipamentos para análise das amostras coletadas em pacientes com suspeita do novo coronavírus: um termociclador e um extrator de DNA, com fabricação na Coreia do Sul.

De acordo com a Secretaria Municipal de Saúde, pelo menos 3 mil testes poderão ser realizados com os equipamentos ao longo dos próximos meses.

24 HORAS

Os equipamentos

de análises adquiridos pela Secretaria de Saúde de Cascavel são capazes de apresentar o resultado dos exames em até 24 horas.

O Laboratório Central não irá trabalhar com testagem de demanda espontânea. Os exames serão demandados de pacientes sintomáticos respiratórios, que estão nas UPAs; da solicitação feita por médicos do Call Center, além do Hospital de Campanha, caso entre em funcionamento.

Paraná se aproxima de 3 mil casos

A Secretaria de Estado da Saúde informa que mais 129 pessoas tiveram o diagnóstico da covid-19 confirmado e cinco pacientes que estavam internados morreram por consequência da doença. Número acumulado de casos chegou a 2.938 e 146 óbitos.

Do total de casos confirmados, 226 pacientes estão internados, dos quais 90 em UTI (57 em rede pública e 37 em rede particular). Entre os pacientes que estiveram internados com diagnóstico positivo para a covid, 186 receberam alta e 99 foram a óbito. Pacientes que se recuperaram e precisaram de internamento, ficaram, em média, 17 dias em leitos de UTI adulto e de 31 dias em leitos UTI pediátrica; seis dias em enfermaria adulto e um dia em enfermaria pediátrica. Nos casos em que os pacientes faleceram em decorrência da doença, a média de permanência é de: UTI adulto 10 dias, pediátrica 20 dias e enfermaria adulto seis dias. Não há registro de pacientes que foram a óbito em enfermaria infantil.

Em todo o Paraná, já são 204 cidades paranaenses que têm ao menos um caso confirmado pela covid-19. Em 55 municípios há registro de óbitos pela doença.

REGIÃO OESTE	Casos
Anahy	1
Assis Chateaubriand	24
Boa Vista da Aparecida	2
Braganey	1
Cafelândia	3
Campo Bonito	2
Capitão Leônidas Marques	1
Cascavel	227
Céu Azul	6
Corbélia	1
Diamente do Sul	2
Foz do Iguaçu	86
Guaira	14
Guaraniaçu	12
Ibema	13
Itaipulândia	1
Marechal C.Rondon	7
Matelândia	1
Medianeira	17
Missal	2
Nova Aurora	1
Palotina	7
Ramilândia	2
Realeza	1
Santa Terezinha Itaipu	17
Santa Tereza do Oeste	6
São Miguel do Iguaçu	2
Toledo	15
Três Barras do Paraná	10
Tupãssi	1
TOTAL NO OESTE	485
TOTAL NO PARANÁ	2.938
TOTAL NO BRASIL	330.890

MUNICÍPIO	MORTES
Cascavel	6
Foz do Iguaçu	2
Guaira	3
1º de Maio	1
Ampére	1
Apucarana	3
Arapongas	1
Araruna	1
Bandeirantes	1
Cambé	1
Campina da Lagoa	1
Campina Grande Sul	3
Campo Largo	2
Campo Mourão	4
Cianorte	1
Contenda	1
Curitiba	35
Fazenda Rio Grande	4
Francisco Beltrão	1
Guairaca	1
Guaraqueçaba	1
Iretama	1
Ivaiporã	2
Jataizinho	1
Jussara	1
Londrina	19
Luiziana	1
Manoel Ribas	1
Maringá	6
Mirador	1
Paraíso do Norte	1
Paranaguá	4
Paranavaí	6
Pato Branco	1
Pinhais	3
Quatiguá	1
Ribeirão do Pinhal	1
Rio Negro	1
Santa Fé	1
Santa Mônica	1
Santa Isabel do Ivaí	1
Santo Antônio Caiuá	1
São João do Caiuá	1
São João do Ivaí	1
São José da Boa Vista	1
São José dos Pinhais	4
Sarandi	1
Sertanópolis	1
Siqueira Campos	2
Tamarana	1
Tamboara	1
Terra Boa	1
Umuarama	1
Uraí	1
Verê	1
Resid.Registro/SP	1
Resid.Barra do Turvo/SP	1
Resid.Natal/RN	1
TOTAL PARANÁ	149
TOTAL DO BRASIL	21.048

Internados no PR	UTI	Enfermarias
223 pacientes	90	133

Após denúncias, Operação vai às ruas

Cascavel - Após várias denúncias de aglomeração em estabelecimentos de Cascavel, a Operação Aifu (Ação Integrada de Fiscalização Urbana) foi para as ruas esta semana para tentar coibir irregularidades.

“Estão sendo fiscalizadas também as normas vigentes durante a pandemia em relação à aglomeração e aos horários de funcionamento dos comércios”, explica o tenente Felipe Malheiros, da Polícia Militar.

Na noite de quarta (20), foram orientados 13 donos

de estabelecimentos, sendo que nove foram fechados por não estarem de acordo com as medidas sanitárias ou por possuírem outras irregularidades, e um acabou notificado.

Na noite seguinte, foram fiscalizados oito estabelecimentos, dos quais quatro receberam notificação do Setor de Alvará por descumprimento ao decreto vigente.

As forças envolvidas na Operação Aifu garantem que os trabalhos de fiscalização continuarão nos próximos dias.

INDÚSTRIA DO PARANÁ:
FORTE E
DIVERSIFICADAO PARANÁ TEM UMA
INDÚSTRIA FORTE

- ⊕ 4º MAIOR PIB INDUSTRIAL DO PAÍS
- ⊕ 50,2 MIL ESTABELECIMENTOS INDUSTRIAIS
- ⊕ 763 MIL EMPREGOS
- ⊕ 37 DIFERENTES SEGMENTOS
- ⊕ RESPONSÁVEL POR 26% DO PIB DO ESTADO

Neste momento desafiador que vivemos, a indústria tem sido fundamental no fornecimento de itens essenciais para profissionais de saúde e para toda a sociedade.

No **Dia Nacional da Indústria**, celebrado em 25 de maio, o Sistema Fiep enaltece a persistência e o talento dos industriais paranaenses.

Estamos atuando intensamente para apoiar a indústria na superação desta crise e para impulsionalá-la nas oportunidades que surgirão após a retomada da economia.

Sistema
FiepFIEP
SESI
SENAI
IELPELA INDÚSTRIA
EM TODO
O PARANÁ++++
++++
++++

Reunião ministerial: veja as declarações mais polêmicas

Brasília - O ministro Celso de Mello, do STF (Supremo Tribunal Federal), autorizou a divulgação do vídeo da reunião ministerial do dia 22 de abril. A reunião foi citada pelo ex-ministro da Justiça e Segurança Pública Sergio Moro como uma das provas de que o presidente Jair Bolsonaro teria manifestado interesse em controlar politicamente a PF (Polícia Federal).

Celso de Mello é o relator do inquérito aberto no STF para investigar a denúncia. O ministro assistiu à íntegra do vídeo nos últimos dias. A decisão dele foi para que a maior parte fosse divulgada, à exceção de "poucas passagens" que têm referência a "determinados estados estrangeiros".

A íntegra da transcrição pode ser conferida no site do **Jornal O Paraná** (veja pelo QR code). Algumas declarações tiveram grande repercussão. Confira a seguir:



"Quero que o povo se arme", presidente Jair Bolsonaro:

"Olha, como é fácil impor uma ditadura no Brasil. Como é fácil. O povo tá dentro de casa. Por isso que eu quero, ministro da Justiça e ministro da Defesa, que o povo se arme! Que é a garantia que não vai ter um filho da p aparecer pra impor uma ditadura aqui! Que é fácil impor uma ditadura! Fácil! Um b* de um prefeito faz um b* de um decreto, algema, e deixa todo mundo dentro de casa. Se [o povo] tivesse armado, ia pra rua. E se eu fosse ditador, né?, eu queria desarmar a população, como todos fizeram no passado quando queriam, antes de impor a sua respectiva ditadura. Aí, que é a demonstração nossa, eu peço ao Fernando e ao Moro que, por favor, assinem essa portaria hoje que eu quero dar um p* de um recado pra esses b*! Por que que eu tô armando o povo? Porque eu não quero uma ditadura! E não dá pra segurar mais! Não é? Não dá pra segurar mais". (...)* "Eu quero todo mundo armado! Que povo armado jamais será escravizado. E que cada um faça, exerça o teu papel. Se exponha. Aqui eu já falei: perde o ministério quem for elogiado pela Folha ou pelo Globo... pelo Antagonista! Né? Então tem certos blogs aí que só tem notícia boa de ministro. Eu não sei como! O presidente... leva porrada, mas o ministro é elogiado".

"Vagabundo na cadeia", ministro da Educação, Abraham Weintraub.

"(...) E acabar com essa porcaria que é Brasília. Isso daqui é um cancro de corrupção, de privilégio. Eu tinha uma visão extremamente negativa de Brasília. Brasília é muito pior do que eu podia imaginar. (...) Eu, por mim, botava esses vagabundos todos na cadeia. Começando no STF".

"Passando a boiada", ministro do Meio Ambiente, Ricardo Salles

"A oportunidade que nós temos, que a imprensa não tá... tá nos dando um pouco de alívio nos outros temas, é passar as reformas infralegais de regulamentação, simplificação (...) Então pra isso precisa ter um esforço nosso aqui enquanto estamos nesse momento de tranquilidade no aspecto de cobertura de imprensa, porque só se fala de covid e ir passando a boiada e mudando todo o regramento e simplificando normas".

Em sua defesa, o ministro se manifestou alegando que sempre defendeu a desburocratização dentro da lei.

"Vai trocar", presidente Bolsonaro

"Prefiro não ter informação do que ser desinformado por sistema de informações que eu tenho. (...) Já tentei trocar gente da segurança nossa no Rio de Janeiro oficialmente e não consegui. E isso acabou. Eu não vou esperar f minha família toda de sacanagem, ou amigo meu, porque eu não posso trocar alguém da segurança na ponta da linha que pertence à estrutura. Vai trocar; se não puder trocar, troca o chefe dele; não pode trocar o chefe, troca o ministro. E ponto final. Não estamos aqui para brincadeira. (...) Eu não posso ser surpreendido com notícias. Pô, eu tenho a PF que não me dá informações. Eu tenho as... as inteligências das Forças Armadas que não tenho informações. Abin tem os seus problemas, tenho algumas informações. Só não tenho mais porque tá faltando, realmente, temos problemas, pô! (...) A questão estratégica, que não estamos tendo. E me desculpe, o serviço de informações nosso, todos, é uma... são uma vergonha, uma vergonha! Que eu não sou informado! E não dá pra trabalhar assim. Fica difícil. Por isso, vou interferir! E ponto final, pô! Não é ameaça, não é uma... urna extrapolação da minha parte. É uma verdade. Como eu falei, né? Dei os ministérios pros senhores. O poder de veto. Mudou agora. Tem que mudar, pô. E eu quero, é realmente, é governar o Brasil".*

Presidente diz que "farsa foi desmontada"

Após a divulgação do vídeo, o presidente Jair Bolsonaro fez uma publicação no Facebook para reafirmar que não há, no vídeo, indício de interferência na Polícia Federal. Bolsonaro afirmou que "mais uma farsa (foi) desmontada" com a divulgação do vídeo da reunião ministerial do dia 22 de abril. "Nenhum indício de interferência na Polícia Federal", acrescentou, com um trecho de 21 minutos da reunião.

Gaeco investiga ex-vereador e empresário

Foz do Iguaçu - O Gaeco deflagrou nessa sexta-feira (22) a segunda fase da "Operação Iscariotes", uma investigação instaurada a partir da prisão em flagrante - feita pelo próprio Gaeco - do então capitão coordenador do Gaeco de Foz do Iguaçu no dia 28 de dezembro de 2019, em Curitiba.

Na época, ele foi flagrado exigindo vantagem indevida de empresário ligado à empresa Energepar, que tem contrato com o

Município de Foz do Iguaçu para substituição das luminárias locais por lâmpadas de LED, e também é alvo de investigação do Gaeco, mas com relação ao contrato firmado com a prefeitura.

As diligências dessa sexta têm como objetivo buscar elementos para apurar possíveis crimes de concussão e corrupção passiva, organização criminosa, lavagem de dinheiro, dentre outros, os quais têm relação direta com a prisão em flagrante

do capitão da Polícia Militar.

Os mandados de busca e apreensão foram expedidos pela Vara da Auditoria da Justiça Militar de Curitiba, tendo como alvos um ex-vereador de Foz do Iguaçu e um empresário, então assessor do parlamentar. Nas buscas foram apreendidos documentos, materiais de informática, celulares e outros elementos indiciários.

Os nomes dos envolvidos não foram informados pelo Ministério Público.

Informe da redação

editoria e colaboradores

Eleições divididas por idade

Na busca por alternativas para reduzir aglomerações e a exposição de eleitores ao novo coronavírus, algumas propostas estão sendo discutidas. Nessa sexta (22), o ministro Luís Roberto Barroso, que assume a presidência do TSE (Tribunal Superior Eleitoral) na próxima segunda, disse que uma delas é que as eleições municipais deste ano tenham dois dias de votação, dividindo os eleitores por faixa etária. Para isso, "é preciso ouvir sanitaristas [para saber] se colocaríamos os mais idosos votando mais cedo, depois os mais jovens na hora do almoço. A gente tentar fazer uma divisão dessa natureza", disse Barroso.

Outra opção

O custo de um dia adicional de eleição é de R\$ 180 milhões. Diante do quadro de crise fiscal, outra possibilidade seria expandir o horário de votação, para que dure 12 horas, o que teria um custo menor. "Em vez de irmos até as 17h, irmos talvez até as 20h, e começar às 8h. Portanto, iríamos de 8h às 20h, 12 horas de votação. Essa é uma ideia, é uma possibilidade. Essa não depende de lei, podemos nós mesmos regulamentar no TSE", acrescentou o ministro.

MDB fora?!

"A régua é votar a favor dos bons projetos e lutar contra o que está ruim. Não podemos aceitar cargos", diz o presidente estadual do MDB, João Arruda, sobre oferta de cargos ao partido na esfera federal. Há de se verificar se a posição nacional é a mesma.

Novo convênio

A Prefeitura de Nova Aurora negocia com a Itaipu novo convênio, que já está em fase de planejamento e deve ser assinado nos próximos 90 dias. O valor é estimado em R\$ 2,5 milhões, tendo vigência de dois anos. O acordo atual, de R\$ 4.279.136, está sendo finalizado, e, dentre as atividades previstas, estão: coleta seletiva, recuperação de nascentes, adequação de estradas, calçamento poliédrico e conservação de solos.

Julgamento

O TSE iniciou esta semana (21) o julgamento de recurso envolvendo o mandato do deputado federal Evandro Roman (Patriota), que tem base eleitoral em Cascavel. O deputado Edmar de Souza Arruda e os suplentes Reinhold Stephanes Jr e Hidekazu Takayama ajuizaram ações por infidelidade partidária, porque Roman deixou o PSD e se filiou no Patriota. O relator Edson Fachin deu voto favorável à perda do mandato. O julgamento foi suspenso por pedido de vista do ministro Tarcisio Vieira de Carvalho Neto.

R\$ 2 milhões para covid

CMC



O presidente da Câmara de Cascavel, Alécio Espinola, oficializou nessa sexta-feira (22) a devolução de R\$ 2 milhões para a prefeitura, entregando o envelope nas mãos do prefeito Leonardo Paranhos. Alécio aguardava aval do TCE para fazer o repasse antes do encerramento do exercício. Outros R\$ 3,5 milhões já tinham sido cancelados do orçamento em março, destinados para obras no Município. A indicação da Câmara é de que os R\$ 2 milhões sejam usados para cobrir gastos com saúde, preferencialmente na compra de respiradores e material médico para tratar pacientes do coronavírus.



NOTÍCIAS DA UNIPAR

SEMIPRESENCIAL

Estudantes ampliam competências com segundo curso superior

A Unipar recebe vários com este propósito, nesta modalidade de ensino

Muitos motivos podem levar o estudante a empreender num segundo curso superior. O principal, geralmente, é conseguir mais oportunidades de emprego, já que com melhor formação aumentam as chances de o profissional se destacar em processos seletivos. Outros buscam ampliar o leque de competências para expandir seus negócios.

A Universidade Paranaense tem muitos com este objetivo em seu corpo discente. Egressos ou profissionais formados em outras instituições optam pela Unipar por seu prestígio e bom conceito. E quem

tem também interesse em se unir a estes batalhadores pode se inscrever já no vestibular continuado do semipresencial e iniciar o curso ainda este ano. São 30 opções.

A esteticista Adriana Delmonico, de Umuarama, recomenda a Unipar. Ela se formou em Estética e Cosmética e agora faz Biomedicina pelo semipresencial: “No anseio de aprimorar meus serviços e realizar tratamentos de forma invasiva, decidi voltar para a universidade para me tornar também biomédica”.

E diz que está bastante satisfeita. “Estou muito feliz com o curso, principalmente na área de pesquisas,

desenvolvimento e tratamentos, que apontam modernas formas na busca por melhoria da qualidade de vida da população”, relata.

Além disso, ela considera o fato de poder ter eliminado o primeiro ano inteiro da graduação por conta das disciplinas afins cursadas em Estética e Cosmética. De Unipar, ela entende muito: também se formou em Gestão Comercial pela EaD e fez pós-graduação em Estética Facial e Corporal. “Costumo dizer que sou ‘Garota Unipar’ porque termino um curso e já começo outro”, brinca.

Diferencial no currículo

Especialistas dizem que unir carreiras semelhantes é um diferencial importante no currículo. Acreditando nisso, a egressa de Estética e Cosmética, Jéssica da Silva, de Guaíra, agora resolveu fazer Fisioterapia. “Escolhi o semipresencial pelo custo/benefício e a flexibilidade de horários para os estudos; assim, posso continuar trabalhando”, justifica.

Realização de um sonho

Em relação à opção pelo semipresencial, Karoline Pizaia, acadêmica de Arquitetura e Urbanismo, tem um outro motivo: “Sou mãe de duas crianças pequenas e essa modalidade veio ao encontro da minha vontade de realizar meu sonho sem ter que sair todos os dias de casa”. Graduada em Direito, diz que está contente com a decisão: “A arquitetura sempre esteve em meus projetos, por isso estou me dedicando bastante”.

Outra que resolveu correr atrás do sonho é Cristiane Borges, também egressa de Direito. Ela agora faz Design de Interiores. “Queria ter uma outra oportunidade de carreira e fazer algo que fosse realmente do meu gosto”, conta a estudante do município de Cidade Gaúcha.

Progredir na carreira

É o que almeja o acadêmico Jefferson Barbosa, de Jussara. Formado em Gestão Financeira e com pós-graduação em Gestão de Pessoas, agora o bancário faz Administração no semipresencial da Unipar. “Exigência do emprego atual para possível promoção” foi o que o motivou. E tem justificativa também sobre a escolha pelo semipresencial: “Optei por não ter a obrigação de ir todos os dias às aulas e por ser mais barato; considero que foi uma decisão importante pois minhas expectativas estão sendo alcançadas: tenho todo o suporte dos tutores que eu preciso e consigo estudar sem atrapalhar meus outros afazeres”.



Adriana Delmonico, aluna de Biomedicina, já tem no currículo duas graduações e uma pós



Jéssica da Silva, formada em Estética e Cosmética, agora quer ser também fisioterapeuta

*Invista com quem
valoriza as suas
conquistas.*



A gente sabe o quanto você batalhou
para conquistar seu dinheiro.
As noites trabalhando.
Os empréstimos para reinvestir.
As horas a menos com a família
Venha conversar sobre investimentos
com quem tem mais de 116 anos de
experiência e a confiança de
4 milhões de pessoas



**PORTFÓLIO
COMPLETO DE
INVESTIMENTOS**

 **Sicredi**

SAC: 0800 724 7220

Deficientes Auditivos
ou de Fala: 0800 724 0525

Ouvidoria: 0800 646 2519

sicredi.com.br

SICREDI. 116 ANOS FAZENDO JUNTOS.

#USE Máscara!

EU FAÇO MINHA PARTE!



RONALDO RIBEIRO
EMPRESÁRIO

CASCAVEL ESTÁ UNIDA! É RESPONSÁVEL!
**E AVANÇA PARA VENCER O
CORONAVÍRUS!**

TODOS JUNTOS, VAMOS VENCER!



**CENTRO
UNIVERSITÁRIO**



@centrofag

ASSUMA O PAPEL PRINCIPAL NA SUA CARREIRA

Programa de Pós-Graduação do Centro Universitário FAG. Especializações em diversas áreas do conhecimento para você escolher o melhor cenário de atuação no seu roteiro profissional. Conheça o programa completo no site.

Seja #PROTAGONISTA

CAMPUS CASCAVEL

Avenida das Torres nº 500 | Bairro FAG
comercialpos1@fag.edu.br

45. 3321 3964

CAMPUS TOLEDO

Avenida Ministro Cirne Lima nº 2565 | Jd. Coopagro
comercialpos3@fag.edu.br

45. 3277 4000

fag.edu.br/pos



VOCÊ

PROTAGONISTA



Programa de
PÓS-GRADUAÇÃO
LATO SENSU

Pijamas DE INVERNO

POR R\$ **49,99**

DIVERSAS ESTAMPAS

COLEÇÃO 2020

Bella Mulher
moda íntima

19

LOJA 01 **CASCABEL**
(45) 3035-2999
(45) 98801-6518
Rua Rio Grande do Sul, 769
CEP 85801-010
Centro - Cascavel - PR
@bellamulhermodaintima

LOJA 02 **CASCABEL**
(45) 3322-2999
(45) 99980-0070
Avenida Brasil, 5666
CEP 85812-001
Centro - Cascavel - PR
/bellamulhermodaintimacascavel

LOJA 03 **TOLEDO**
(45) 3252-5081
(45) 99980-0020
Rua Barão do Rio Branco, 1361
CEP 85900-005
Centro - Toledo - PR
/bellamulhermodaintimatoledo

Covid-19

América Latina é o epicentro da pandemia; Brasil é “preocupante”

Bruxelas - A América Latina é o novo epicentro da pandemia de coronavírus e o Brasil é o país mais preocupante, disse nessa sexta (22), em entrevista pela internet, Michael Ryan, diretor-executivo da OMS (Organização Mundial da Saúde).

Estimativas também divulgadas pelo Imperial College indicam que

a transmissão da doença continua acelerando no Brasil. A taxa de contágio (Rt) - que indica para quantas pessoas em média cada infectado transmite o coronavírus - foi calculada em 1,3 (quando está acima de 1, a transmissão está fora de controle).

O centro de epidemiologia da universidade, referência no

acompanhamento de doenças transmissíveis, calculou 6.980 mortes nesta semana, variando de 5.850 a 8.070. O número estimado é o maior número entre os 54 países com transmissão ativa.

Em segundo lugar está o Reino Unido, com 2.400 mortes na semana, mas com uma taxa de contágio de 0,84, o que mostra

a transmissão sob controle. Os Estados Unidos não entraram nessa edição porque foram objeto de um estudo em separado, com comparações entre seus estados.

Sobre o estado da pandemia no Brasil, Michael Ryan afirmou que, embora o maior número de casos seja em São Paulo, a situação mais séria é a

do Amazonas, que tem o maior número de casos em relação à população.

O diretor-executivo alertou ainda que não existe evidências de que a cloroquina seja eficaz para combater a covid-19 e que a OMS apoia o uso de cloroquina apenas em estudos clínicos em hospital, e sob acompanhamento médico.

Brasil é o 2º país com mais casos no mundo

O Brasil ultrapassou a Rússia em número absoluto de casos do novo coronavírus, nessa sexta-feira, e chegou à segunda posição entre os países com mais infectados pela doença, perdendo apenas para os Estados Unidos.

Segundo a Universidade Johns Hopkins, os EUA têm 1,6 milhão de infectados e a Rússia 326.448, enquanto o Brasil tem 330.890, com 21.048 mortes (1.001 registradas de quinta para sexta-feira). No mundo, até essa sexta eram 5,168 milhões de casos confirmados.

De acordo com os dados

do Ministério da Saúde, o Brasil registrou 20.803 novos casos da doença em um dia - essas infecções, no entanto, podem ter ocorrido em dias anteriores.

São Paulo continua como o estado com mais casos da doença: são 76.871 até o momento. Em seguida vem Ceará (34.573), Rio de Janeiro (33.589), Amazonas (27.038) e Pernambuco (25.760).

Em relação às mortes, São Paulo também aparece na primeira posição, com 5.773 óbitos. Depois vêm Rio de Janeiro (3.657), Ceará (2.251), Pernambuco (2.057) e Pará (1.937).

Situação epidemiológica da COVID-19 no Brasil (22/05 às 19h)

ID	UF	CASOS	ÓBITOS
1	SP	76.871	5.773
2	CE	34.573	2.251
3	RJ	33.589	3.657
4	AM	27.038	1.669
5	PE	25.760	2.057
6	PA	21.469	1.937
7	MA	17.212	693
8	BA	12.557	399
9	ES	9.520	397
10	PB	6.882	248
11	SC	6.458	100
12	MG	5.995	201
13	RS	5.918	172
14	DF	5.948	90
15	AP	5.655	157
16	AL	5.302	280
17	SE	4.922	82
18	RN	4.251	181
19	AC	3.343	80
20	PI	3.074	93
21	PR	2.939	146
22	RO	2.774	106
23	RR	2.306	83
24	GO	2.304	93
25	TO	2.205	49
26	MT	1.220	37
27	MS	805	17
BRASIL		330.890	21.048

330.890
casos confirmados

20.803
novos casos registrados

21.048
óbitos confirmados

1.001
novos óbitos registrados

PREVISÃO DO TEMPO

CASCABEL

Sábado 23/5/2020: Nublado
Domingo 24/5/2020: Geada
Segunda 25/5/2020: Geada

Maringá max 19 min 11
Londrina max 20 min 11
Cascavel max 15 min 8
Foz do Iguaçu max 15 min 9
Curitiba max 17 min 9
Paranaguá max 27 min 16

FASES DA LUA
NOVA 22/05 - 14h39
CRESCENTE 30/05 - 00h30
CHEIA 05/06 - 16h12
MINGUANTE 13/06 - 03h24

Loterias

Lotofácil concurso: 1969
04 05 06 07 09 13 14 15
16 18 19 20 22 23 24

Megasena concurso: 2263
09 24 33 43 49 57

Lotomania concurso: 2076
03 06 10 16 25 33 34
44 51 52 53 56 67 77
81 83 87 97 99 00

Quina concurso: 5276
14 29 39 54 76

Federal concurso: 5477
1º prêmio 50.411
2º prêmio 64.624
3º prêmio 92.652
4º prêmio 44.129
5º prêmio 78.488

Dupla sena concurso: 2081
1º sorteio 18 26 33 37 41 47
2º sorteio 09 23 30 31 38 46

Timemania concurso: 1487
01 23 46 48 65 66 73
TIMEDO FLUMINENSE RJ

Dia da Sorte concurso: 306
03 11 12 13 20 24 30
MÊS DA SORTE: FEVEREIRO

Resultado da Lotofácil não havia sido divulgado até o fechamento da edição.

Brasil abre 60 mercados a produtos agropecuários

São Paulo - O Brasil alcançou a marca de 60 mercados externos abertos para produtos agropecuários desde janeiro de 2019. O mais recente é a exportação de lácteos para a Tailândia, conforme anunciou nessa sexta-feira (22) a ministra Tereza Cristina (Agricultura, Pecuária e Abastecimento) durante webinar sobre oportunidades e perspectivas para o setor agropecuário durante a pandemia do coronavírus, promovido pelo Instituto de Engenharia.

Entre outros produtos para exportação estão castanha de baru para Coreia do Sul, melão para China (primeira fruta brasileira para o país asiático), gergelim para a Índia, castanha-do-brasil para Arábia Saudita e material genético avícola para diversos países.

“O Ministério da Agricultura, na área internacional, optou pela abertura de mais mercados, mas também pela diversificação de produtos”, ressalta a ministra, destacando que a pauta exportadora não deve ficar concentrada somente em soja, milho, carnes e

cana-de-açúcar.

As exportações do agropênis atingiram valor recorde em abril, ultrapassando pela primeira vez a barreira de US\$ 10 bilhões no mês. O recorde anterior das vendas externas neste mês ocorreu em abril de 2013, quando as exportações somaram US\$ 9,65 bilhões. O valor no mês passado (US\$ 10,22 bilhões) foi 25% superior em comparação a abril de 2019 (US\$ 8,18 bilhões).

O recorde foi obtido em função, principalmente, do aumento dos embarques da soja em grão, que cresceram 73,4%, com 16,3 milhões de toneladas. A China foi o principal importador do produto, com a compra de 11,79 milhões de toneladas ou 72,3% da quantidade total exportada.

A ministra enfatiza que a prioridade é sempre garantir o abastecimento de alimentos e demais produtos agropecuários no mercado interno. Desta forma, destaca, a expansão das exportações não será feita sem privilegiar a demanda interna do Brasil. “Estamos acompanhando

o que colhemos e o que vendemos. Esse monitoramento é fundamental para a segurança alimentar do Brasil e também o cumprimento dos nossos acordos comerciais”, diz.

Segundo Tereza Cristina, não há risco de falta de alimento no mercado brasileiro.

MERCADOS FECHADOS

Após a pandemia do novo coronavírus, a ministra prevê que os países deverão se tornar mais protecionistas, fechando seus mercados para produtos estrangeiros. Para continuar a expansão no mercado internacional, o Brasil, segundo Tereza Cristina, deverá avançar nas áreas de sanidade vegetal e animal e rastreabilidade para manter a confiança dos importadores, além das partes encontrarem o equilíbrio.

Outro ponto a ser superado, conforme a ministra, é a logística de transporte, sendo necessário buscar vias para tornar o escoamento da produção agrícola mais barata e efetiva.

Copacol: Adesão ao Selo Social rende ganho extra a sojicultores

Cafelândia - Os cooperados da Copacol passam a contar com o Selo Social, um programa do governo federal para incentivo aos produtores da agricultura familiar, que garante o pagamento de um bônus por saca de soja entregue à cooperativa.

A ação oportuniza aos agricultores familiares a participação no mercado de biocombustíveis do País. O Selo Social é concedido às usinas de biodiesel, que receberão o óleo extraído da soja entregue pelos cooperados. Poderão participar do programa exclusivamente produtores cooperados e aptos ao Pronaf (Programa Nacional de Fortalecimento da Agricultura Familiar), com DAP (Declaração de Aptidão ao Pronaf) registrada na base de dados do Ministério da Agricultura.

De 8 de junho até 15 de julho, os cooperados interessados deverão fazer o cadastro na unidade da Copacol, com a DAP para assinar o contrato de compromisso de entrega da soja. A quantidade será definida conforme o tamanho da área cadastrada na DAP e a média de produtividade do Deral (Departamento de Economia Rural), vinculado à Seab (Secretaria de Estado da Agricultura). “O produtor deve se antecipar e fazer

a inscrição dentro do prazo. A cooperativa terá que apresentar quatro laudos técnicos de cada área, um deles bem antes do plantio. Precisamos de tempo para que os técnicos programem as atividades. É muito importante proporcionar ao nosso associado, que se enquadra na DAP, o recebimento desse bônus a cada saca de soja”, explica Valter Pitol, presidente da Copacol.

Os atendimentos serão agendados e os cooperados deverão ir até as unidades no horário marcado usando máscaras e respeitando distanciamento social.

COMO FUNCIONA

A Copacol teve habilitação emitida pelo Ministério da Agricultura para inclusão dos cooperados no Programa Selo Social. Com isso, a cooperativa inicia a inscrição dos produtores aptos, que atendam aos critérios do Pronaf, garantindo que a matéria-prima usada pelas usinas tenha origem da agricultura familiar.

Um dos requisitos do

Programa Selo Social é o acompanhamento da lavoura e a emissão de laudos técnicos, do planejamento até a colheita. A medida do governo federal busca a inclusão do biocombustível na matriz energética. “É um programa que o Ministério da Agricultura já vem praticando no País há muito tempo, mas até então a cooperativa não tinha a oportunidade de ser incluída porque deveria ter mais de 60% dos associados aptos no Pronaf e não tínhamos. Mas, com mudanças nas exigências do Ministério, agora a identificação é individual, por associado. Isso permitiu à Copacol ingressar nesse importante programa, sempre buscando o melhor resultado ao nosso associado. O Selo Social permite que o produtor habilitado com a DAP tenha uma remuneração um pouco melhor por saca de soja, normalmente um real ou um pouco mais. É um valor significativo”, explica o presidente da Copacol.

CONTATO UNIDADES

Para o agendamento, o cooperado deve ligar na unidade utilizada habitualmente: Cafelândia: (45) 3241-8041 (WhatsApp comercial); Jotaesse: (44) 3593-1069 (WhatsApp comercial); Nova Aurora: (45) 99860-8967/ 99936-8523/ 3243-8108; Jesuítas: (44) 99933-0048; Formosa do Oeste: (44) 99878-4342; Goioerê: (44) 3521-8852 (WhatsApp comercial).

Postura
Sistêmica e as
Constelações



O sucesso tem a cara da mãe... e do pai!

Com a harmonia entre o feminino e o masculino, podemos experimentar:

- * Equilíbrio e sabedoria
- * Reconhecimento e gratidão
- * Coragem e persistência
- * Redescobrir e reinventar!
- * Criatividade
- * Sucesso

Como é ter a experiência de ser o seu propósito e sua missão de vida?

Quando experimenta seu propósito e sua missão, então você experimenta sua alma enriquecida de uma maneira que não dá pra mensurar em valores.

Também precisamos olhar com amor para nós mesmos quando acontecem problemas, encontrar uma forma de nos abrir, desabafar... todos temos dores, temores, frustrações... Quando você pode abrir seu coração, desabafar aquilo que sufoca ou que te causa dor, a alma fica leve, dá espaço para a esperança. Você pode experimentar isso como fé.

Com os desafios vêm os aprendizados. Podemos escolher olhos de amor, e essa habilidade de ver com olhos de amor é que nos possibilita desenvolver, evoluir... nos tornam mais fortes! O objetivo da nossa existência é nos tornar pessoas melhores.

Reconhecer o que de bom nos acontece, agradecer e comemorar também é combustível que nos move para frente, para o mais. E é para frente que se vai!

O passado já passou. Tudo é aprendizado. O presente é o presente que a vida nos dá! Olhar para o futuro e seguir olhando para a frente te fortalece. Tudo o que passou, passou, e cada um agiu da melhor maneira, com os recursos e as possibilidades que tinha, inclusive eu e você.

Agradeça pela vida, por absolutamente tudo.

Experimente estar presente no presente. Assim é possível olhar para o futuro e caminhar em direção a ele.

As grandes possibilidades vêm a partir das CONEXÕES IMPORTANTES e das CONEXÕES FUNDAMENTAIS.

Isso significa contato com a origem. Com quem trouxe a possibilidade da existência. Ou seja, com seus PAIS!

Quando você conecta com seus pais, com os dois (pai e mãe), você pode TOMAR A VIDA! E quem toma a vida está disponível para experimentar o propósito e a missão. Quem está conectado com seus pais está disponível para recompensas.

Como está isso para você? Você já experimenta o seu propósito? Vivencia a sua missão? Recebe recompensa?

Você é seus pais! Você é a experiência do equilíbrio entre o feminino e o masculino.

Você já é! Basta lembrar, tomar, agradecer e desfrutar!

GRATTO SOLUÇÕES
Atendimento em Constelação individual ou grupo
Formação em Constelação Sistêmica
Workshop Ho'oponopono Presença
Cursos online de Ho'oponopono e POSTURA SISTÊMICA ATIVA
facilitadora
Graciele Reimann Gatto

Graciele Reimann Gatto

GRATTO SOLUÇÕES SISTÊMICAS

(45) 3053-0456 (45) 9 9971-8152

Rua Santa Catarina, 320 - Jardim Porto Alegre - Toledo - PR

Alagamento e enxurrada

Chuva chega, eleva nível de rios, mas causa destruição no campo

Tupãssi - Após quase um ano da estiagem mais severa dos últimos 30 anos no Paraná, a tão esperada chuva “volumosa” chegou à região oeste. Só que o que poderia cair em dois ou três dias, despejou muita água sobre a região em cerca de 12 horas, dificultando a absorção no solo. O dilúvio também causou muitos estragos em diversos municípios, especialmente no campo.

Em Tupãssi, de acordo com a prefeitura, o acumulado nessa sexta-feira (22) chegou a 200 milímetros, praticamente metade do que havia chovido no ano. O grande volume registrado no curto período de tempo fez com que a água causasse enxurradas em diversas lavouras de trigo, especialmente as com plantações mais precoces, foram as mais prejudicadas.

A real proporção do prejuízo causado aos produtores ainda não pode ser avaliada, uma vez que depende de cada lavoura e o estágio em que a planta se encontrava. Um panorama geral só deve ser possível após dias de sol em que o produtor poderá percorrer a lavoura e verificar o quanto foi prejudicado. Contudo, em diversos locais ficou evidente que as plantas foram levadas pela enxurrada.

Chuva e vertedouro aberto ajudam a normalizar nível do Rio Paraná

Foz do Iguaçu - Além da chuva dessa sexta-feira (22), o vertimento da usina de Itaipu começou de madrugada e a vazão continua em média 1,3 mil metros cúbicos de água por segundo, aumentando o nível do Rio Paraná.

A abertura do vertedouro de Itaipu é uma medida de socorro aos países vizinhos, que sofrem impactos econômicos com a forte estiagem. A liberação de água permite escoamento da safra de grãos da Argentina e do Paraguai. A iniciativa possibilitou emprego de mão de obra e transporte de mais de 150 barcaças, que estavam paradas por causa da seca do rio.

Até o término da operação, no fim de maio, Itaipu terá contribuído com uma defluência média diária de 8,5 mil metros cúbicos de água por segundo (considerando vazão turbinada e vertimento), elevando o nível do rio abaixo em cerca de três metros.

CAFELÂNDIA

A situação de Tupãssi também se repetiu em Cafelândia. O secretário de Agricultura do Município, Rogério Schmidt, afirma que diversas propriedades foram atingidas e o prejuízo é certo. “Até o final da manhã dessa sexta-feira (22) já tínhamos registrado 230mm... As lavouras de trigo, onde a terra foi mexida recentemente no plantio foram as mais afetadas pela enxurrada e pela erosão. Ainda é cedo para avaliar as perdas, o produtor precisa verificar a situação e avaliar as ações, pois nos locais em que houve erosão a planta não recupera, mas, como são faixas, muitas vezes não compensa replantar também. Mas já sabemos que houve prejuízos”, afirma.

TOLEDO

Em Toledo também houve diversos registros de enxurradas na área rural e o nível do Rio Toledo, que subiu rapidamente, causou alagamentos e prejuízos. Produtores de hortaliças tiveram a propriedade alagada e perderam praticamente tudo. Além das hortaliças, maquinários e documentos da produção foram perdidos. O prejuízo foi avaliado inicialmente em cerca de R\$ 30 mil.

“Choveu muito para poucas horas, 150mm somente durante a manhã, isso acaba fazendo com que escorra fazendo com que escorra mais água do que o normal. Áreas que estão mal conservadas e já possuíam problemas de escoamento acabaram erodindo”, esclareceu a engenheira agrônoma do Deral (Departamento de Economia Rural) Toledo

Jean Marie Ferrari.

Sobre a possibilidade de replantio das áreas prejudicadas, ela adianta que é cedo para avaliar. Ela alerta que é necessário aguardar alguns dias para verificar qual é a real situação e o agricultor, juntamente com a assistência técnica, decidir qual a melhor solução.

QUEDA DE ÁRVORES

No Município também foi registrado pelo Corpo de Bombeiros um destelhamento e queda de árvores. A prefeitura iniciou um mapeamento de pontos críticos devido à elevação do nível dos rios e alertou a população para possíveis alagamentos.

Em Cascavel também houve queda de árvores e alagamentos localizados. Em nenhuma das cidades houve registro de vítimas.

Alívio no abastecimento

Se por um lado a chuva trouxe prejuízo, por outro, o volume de água traz alívio aos rios.

Em Cascavel choveu média de 124mm, conforme o Simepar (Sistema Meteorológico do Paraná). De acordo com a Sanepar, o volume de chuva fez com que o nível do Rio Cascavel subiu e depois de um ano voltou a ficar com 3 metros. O marco possibilitou que a empresa restringisse pelo menos nesta sexta-feira (22) o registro de saída do Lago Municipal, de onde vinha sendo captado volume para abastecimento do Município.

De acordo com a Sanepar, ainda é cedo para avaliar quanto desse volume vai permanecer nos rios para aumentar a vazão, mas, embora ela não fique retida, é benéfica para os mananciais.

De acordo com dados do Simepar, houve registro de volumes consideráveis em toda a região. Toledo registrou cerca de 188mm, já na região de fronteira o volume foi menor, cerca de 60mm em Foz do Iguaçu. Não há no Simepar nem na Sanepar registro de volume como esse nos últimos dois anos.

PREFEITURA DE TUPÃSSI

Em Tupãssi, além das áreas de trigo, lavouras de milho ficaram embaixo d'água



PREFEITURA DE CAFELÂNDIA

Em Cafelândia, os mais de 200 milímetros arrasaram lavouras de trigo arrastando a terra e causando erosões



Chuva e frio no oeste

A chuva já se despediu e deixa no oeste nova frente fria. A previsão do Simepar é de que neste sábado (23) podem ser registradas pancadas de chuva na região oeste do Estado, mas pancadas de baixa intensidade. A previsão de frio e geada para os próximos dias estão mantidos e foram até ampliados. Temperaturas de 4°C devem registradas no domingo (24) e a geada deve se fazer presente. Na segunda-feira (25) a mínima prevista é de 2°C, e nos dois dias seguintes volta a ser 4°C, em todos eles deve haver registro de geada na região.

PREFEITURA DE TUPÃSSI



Em diversas lavouras de Tupãssi também foram registradas enxurradas e alagamentos em lavouras de trigo

Horóscopo nascido em 23 de maio

Os nascidos em 23 de maio são do signo de Gêmeos com a personalidade de Escorpião. Inteligentes, espertos e podem vencer na vida sem fazer muito esforço. Encontram apoio para aquilo que desejam. Terão sorte com vendas. Seu número principal é o 26, formado de 2, Lua e de 6, Vênus; dois astros de natureza feminina, que os tornam sensíveis. A soma dá o 8, de Saturno, que supera sua fragilidade e falta de confiança em si.

Horóscopo nascido em 24 de maio

Os nascidos em 24 de maio são do signo de Gêmeos com a personalidade de Sagitário. Possuem um temperamento forte e são polêmicos. São inteligentes e curiosos e questionam tudo. Seu número principal é o 27, formado de 2, Lua e de 7, Netuno. A redução dá o 9, de Marte, que positiva a influência, que lhes dá coragem e determinação. Dá gosto e boa convivência com estrangeiros.

Horóscopo nascido em 25 de maio

Os nascidos em 25 de maio são do signo de Gêmeos com a personalidade de Capricórnio. Não parece, mas são tímidos e reservados, discretos e inibidos. Seu número é o 28. A soma e a redução dá o 10 e o 1, do Sol, que indica liderança, responsabilidade, poder e solidão.

Anjo do dia

O anjo do dia 23 de maio é Damabiah, que protege contra a má sorte e os maus presságios. Dá sucesso nos empreendimentos e no trabalho. Confere otimismo e confiança em si. Livra as pessoas do fracasso. Confere otimismo, sabedoria e jovialidade. Domina as viagens por terra e por mar. O gênio contrário causa tempestades e provoca naufrágios. Faz procurar a companhia de imorais e corruptos.



Anjo do dia

O anjo protetor de 24 de maio é Manakel, anjo curador das doenças nervosas, como a epilepsia. Domina as plantas e os animais aquáticos e tem poder de preservação sobre eles. Influencia nas revelações contidas nos sonhos. Atua sobre o bom sono e o repouso. Dá um caráter reto, digno, honesto e justo. O gênio contrário influi sobre todos os defeitos do caráter, como sobre as más qualidades do corpo e do espírito.



Anjo do dia

O anjo protetor de 25 de maio é Eiael ou Ayael, que confere vida longa e produtiva. Dá consolo e conforta nas adversidades da vida. Leva a obter sabedoria, a conhecer a verdade e a desfrutar a iluminação do espírito. Tem grande domínio sobre mudanças e transformações. Atrai os assuntos do ocultismo, as coisas místicas e a vida ao ar livre. O gênio contrário ama o erro, as palavras impensadas, as intrigas e os preconceitos.



Horóscopo do dia

♈ Áries 21/03 a 20/4

Sua criatividade está no auge e você pode aplicá-la nas coisas de que mais gosta de fazer e tudo indica que vai se orgulhar dos resultados. O cenário será tranquilo neste fim de semana, sem aspectos importantes no céu. Sol e Lua seguem incentivando seu lado versátil e comunicativo. Vai querer fazer contato com todos que estima, só não abuse da franqueza.

♉ Touro 21/04 a 20/5

Suas finanças continuam favorecidas pelas influências da Lua Nova em sua Casa das Posses. Os astros só não aconselham a misturar dinheiro com amizade. Marte, que segue o rolê todo pimpão em Peixes, vai movimentar suas relações sociais e promete te deixar pop, mas pede atenção e cautela para não tomar decisões impulsivas. Vai ser difícil esconder o ciúme.

♊ Gêmeos 21/05 a 20/6

Graças às presenças de vários astros em seu signo, inclusive a Lua, você vai ocupar papel de destaque e tudo indica que terá um "findi" cheio de estímulos. Além de esbanjar carisma e confiança, pode e deve usar todos os seus talentos para se dar bem em suas iniciativas, seja no trabalho ou na vida pessoal. Cuidado para não agir de forma impulsiva e autoritária.

♋ Câncer 21/06 a 21/7

Semaninha puxada, né? O cansaço da semana pode pesar e deixar você mais a fim de sossego. A Lua segue em seu inferno astral e fecha na parceria com o Sol, recomendando a poupar energias para privilegiar seu bem-estar físico e emocional. É o momento de prestar atenção nos sinais do seu organismo, respeitar seus limites e ficar na quietude do seu canto.

♌ Leão 22/07 a 22/8

Depois de ferver adoidado, os astros resolveram ficar de quarentena e não teremos aspectos importantes no céu. Isso significa um bom período para alimentar suas esperanças e focar em seus ideais. Você que lute com unhas e dentes para transformar seus planos e projetos em realidade. Sol e Lua seguem blindando os sonhos leoninos e darão o estímulo que precisa.

♍ Virgem 23/08 a 22/9

Sol e Lua seguem fechados na parceria no ponto mais alto do seu horóscopo e prometem destacar seu lado antenado e ambicioso. Você não vai se contentar com nada menos que o sucesso. Tá de parabéns, Virgem! Não vai ser tão fácil agir em equipe, já que Marte vai ativar seu lado competitivo e reativo, energia que exigirá mais tato e paciência. Saiba ouvir.

♎ Libra 23/09 a 22/10

O astral é perfeito para quem planeja fazer alguma coisa nova e diferente neste "findi". Sol e Lua continuam turbinando sua vontade de curtir outros interesses e entrar em contato com pessoas que não encontra sempre. Aproveite para ligar, mandar mensagens e fazer chamada de vídeo, ainda mais se o coração clama para matar a saudade de alguém.

♏ Escorpião 23/10 a 21/11

As estrelas dão uma maneira, mas Sol e Lua ficam de plantão e despejam muitas energias no setor astral que indica transformações para o seu signo. Será mais fácil encarar os desafios, mudar o que incomoda e resolver de uma vez um problema complexo ou difícil. Seja o que for, seus instintos estarão apurados. Na saúde, Marte recomenda evitar excessos.

♐ Sagitário 22/11 a 22/12

Sol e Lua dão um rolê em seu signo oposto e estimulam suas parcerias neste "findi". Será um bom momento para falar a respeito de objetivos em comum com gente que professa e defende valores e interesses parecidos com os seus. No entanto, Marte tá todo pistola em sua Casa 4 e alerta que convém ter cuidado para não tretar por causa de bobagens.

♑ Capricórnio 22/12 a 20/1

Seu comportamento estará mais sociável, prestativo e você terá prazer em colaborar com os outros. É o momento de unir o útil ao agradável e focar nas atividades que faz com o pé nas costas. A saúde recebe bons estímulos e o período é indicado para fortalecer seu sistema imunológico. Bom astral para iniciar uma dieta. Cuidado com fofocas e mal-entendidos.

♒ Aquário 21/01 a 19/2

Marte é um grande incentivador dos seus contatos e das suas conversas, mas anda todo pistola com alguns astros e pede atenção. A influência marciana pode pesar contra seus interesses financeiros e convém você ficar de antena ligada. Controlar os gastos será seu maior desafio, especialmente com artigos supérfluos. As paqueras estarão com tudo!

♓ Peixes 20/02 a 20/3

Por obra do Sol e da Lua, o "findi" tem tudo para ser muito produtivo. Você terá mais força de vontade para vencer desafios e motivação para explorar seu potencial criativo. Pegue firme nas tarefas para terminar logo o que precisa ser feito. Depois, a ordem das estrelas é sossegar em casa e curtir a família. Você terá muito prazer em arrumar seu cantinho.

PALAVRAS CRUZADAS DIRETAS

Fator a que se deve o efeito benéfico da ida à sauna	Sensação causada pela pimenta	(?) Maia, cantor brasileiro	Queda de neve e gelo das encostas	Por (?): por enquanto
Veículo blindado que transporta dinheiro	Estimar (alguém)	Valise	Pais cuja capital é Bagdá	
Que dá vantagem	Dá existência	Antônio Fagundes, ator		
Que não é gordo			Fato que evita a greve trabalhista	Ar, em inglês
O Planeta Azul		Conjunto de animais próprios de uma região		
Conversa fiada (gíria)		Heroína de "O Guarani" (Lit.)		
Intenção de prejudicar	Cada peça que compõe o esqueleto	No caso de Parte da xícara	Dispositivo de circuitos eletrônicos	Envelhecidos pelo uso
Máquina para fazer tecidos		Nome da letra "R"		Variedade de vinho
		Fardo; peso		
A cor que simboliza o luto (BR)	Óculos de (?): corrigem a visão	(?) aqui: cá está		
Tato Gabus, ator	Função do guarda-costas	As primeiras vogais		
Sem mistura		Olavo Bilac, poeta	Consoantes de "nexo"	
		Som de risadas		
Mal-humorado		Que não são altos		
Caixa; arca				

BANCO 3/air 4/tero — tear 5/ardor 9/avalanche

32

DIVERSÃO E CURIOSIDADES NO NOVO BOX DO LUCCAS NETO!

JÁ NAS LIVRARIAS!

editorapixel @editorapixel

SOLUÇÃO ANTERIOR

A			T	B
R	A	C	I	O
D	A	L	T	O
N	E	I	R	A
M	A	G	A	L
V	I	G	E	S
B	E	C	O	S
N	A	S	L	U
E	T	A	I	O
N	E	O	N	B
C	O	M	D	E
S	I	L	A	B
A	R	O	M	A

NOVO CORONAVÍRUS

Em caso de suspeita, procure um órgão de saúde de sua cidade

- CASCADEL (45) 3096-9090 / (45) 9 9135-8707 (surdos)
- TOLEDO (45) 3055-8872 / (45) 3252-7851
- FOZ DO IGUAÇU (45) 9 9992-0550 / 9 9997-5251 / 9 9997-5111 / 9 9997-5150
- GUAÍRA (44) 3642-8687 / (44) 3242-1833
- MEDIANEIRA (45) 9 8821-4711 / (45) 3264-867

DISQUE SAÚDE

136

Quilômetro Geral do SUS
www.saude.gov.br

SAMU 192

Duda Barrichello vence a Indy-500 virtual

A Indy-500, a primeira etapa da Tríplex Coroa Virtual, foi disputada na última quarta-feira no circuito oval de Indianápolis, com vitória de Dudu Barrichello. Entre os 26 pilotos no grid estavam grandes nomes de diversas categorias do mundo, incluindo Felipe Massa, da F-1, e dois vencedores da lendária prova em Indianápolis, como Helio Castroneves (2001, 2002 e 2009) e Tony Kanaan (2013). O filho de Juan Pablo Montoya, Sebastian Montoya, também foi uma das atrações da prova (o colombiano venceu as 500 Milhas em 2000 e 2015). Dudu dedicou a vitória a seu pai, Rubens Barrichello.

ACDelco
BATERIAS



24
meses de
garantia

COPECAL
AUTO PEÇAS

FONE 3220-4774

Firás Fahs encara quarentena como um grande aprendizado

Acostumados com a adrenalina das corridas, das viagens constantes e de muito barulho dos motores, a quarentena determinada pelas autoridades de saúde para evitar a disseminação do coronavírus tem sido difícil para os kartistas. Mas Firás Fahs, de Foz do Iguaçu, faz da quarentena um grande aprendizado.

Firás Fahs, da equipe Cellshop/SOS Proteção, destaca que os dias em casa são um exercício de paciência e disciplina. Estabeleceu horários para estudar, para treinar no simulador e também os dias que vai à pista do kartódromo de Foz do Iguaçu para treinos de pista, visando manter a forma física e os reflexos. “Temos que conter a ansiedade e manter o controle emocional. Esses fatores são

importantes em corridas importantes e em momentos decisivos de campeonatos”, frisa Firás.

Firás também acentua que durante a quarentena tem se dedicado a outras ações relacionadas a compromissos como piloto e também aquelas inerentes a de cidadão. “Tenho dado atenção às atividades promocionais dos patrocinadores que são possíveis com a quarentena e participado de ações sociais organizadas pelos kartistas de Foz. Toda semana participo da preparação de alimentos e da distribuição de marmitas às pessoas que necessitam na cidade”, completa Firás.

Firás Fahs tem participado da preparação e da distribuição de alimentos para comunidades de Foz do Iguaçu



↳ Fórmula Indy

A Fórmula Indy começa no dia 6 do próximo mês, com o GP do Texas, mas segue cancelando etapas. Agora é a etapa de Richmond que foi cancelada. Para cumprir todo o calendário, a etapa de Elkhart Lake será em rodada dupla.

↳ Catarinenses

Gustavo Magnabosco lidera a caravana de catarinenses que treinarão no Autódromo Zilmar Beux, em Cascavel, na próxima quinta e sexta-feira.

↳ Paulo Bento

O cascavelense Paulo Bento não confirmou, mas deverá treinar nesta segunda-feira no Autódromo Zilmar Beux, em Cascavel. Ele inicia os testes de pista com seu novo carro, o Ford New Car.

Equipe de Florianópolis planeja ter 4 carros na Cascavel de Ouro



A equipe AVM Racing disputará o Paranaense de Velocidade, o Pernambucano de Marcas e a Cascavel de Ouro

A equipe AVM Racing de Florianópolis está se preparando para retornar competitiva para as pistas paranaenses após a fase de isolamento. Mesmo com o automobilismo parado, a equipe seguiu acelerada para não perder o foco nas corridas que restam em 2020, aguardam a divulgação dos calendários. Seus pilotos Alexandre Martins, Adriano Martins e Patrick Romano não perderam o foco das competições disputadas no Paraná.

A equipe está ciente das dificuldades que terão, devido a todo o trauma gerado pelo coronavírus e mantém a confiança de que chegarão em seus objetivos de 2020 e já planejam estar no grid da Turismo Nacional. Retomando as atividades, a equipe quer estar presente no Campeonato Paranaense de Velocidade, no Campeonato Pernambucano de Marcas e Pilotos e

na Cascavel de Ouro, maior evento de automobilismo do Brasil, onde estiveram em 2018 e 2019 na Gold Classic (competição de carros clássicos).

Em 2020 a equipe trabalha para estar com até quatro carros em Cascavel, sendo 3 na Gold Classic e um na categoria que dá nome ao evento, a Cascavel de Ouro.

A AVM Racing conta com os seguintes patrocinadores: Oxintty, CVA, Audaces, AVM Soluções, Preserve, Marcos Veículos, Retokar, Lugin e VOI.



DISK ÁGUA
(45) 3226 0544

Damian
A primeira loja de pneus de Cascavel
Auto Center
57 ANOS
• ALINHAMENTO
• BALANCEAMENTO
(NO LOCAL)
Revendedor autorizado Trava Carneiro
Av. Brasil, 4518 - Fone (45) 3223-6363
Cascavel - PR

inje diesel
Soluções em Injeção Diesel
Pompa Injetora
POWER CHIP
Todas as marcas
Nacionais e Importadas
(45) 3225-7064
R. Francisco I. Fernandes, 149
Cataratas - Cascavel - PR
injediesel@injediesel.com
www.injediesel.com

NEW HOLLAND
Garantia de fábrica
CONSÓRCIO
Av. Brasil, 3.025 - Fone (45) 2101-3333
São Cristóvão - Cascavel - PR

ATLAS
ferro velho
Comércio de
sucatas, eixos,
tubos, chapas,
cantoneiras, nylon,
bronze, etc.
BR 277 - KM 591
F: (45) 3224 - 3255

INSPEL
Inspeção
Veicular
de Cascavel
Fone: (45) 3326-9303
Av: Tancredo Neves, 2608
Cascavel - PR



CARGAS

ATENDIMENTO EM TODO PARANÁ, GRANDE SÃO PAULO E PARTE DO LITORAL CATARINENSE.

MATRIZ:
Av. Luiz Antônio Faedo, 2332
B. São Cristóvão - Francisco Beltrão - PR
(46) 3520-3223

[fb.com/sudoestetransportes](https://www.facebook.com/sudoestetransportes)

Compre sua passagem através da Internet.
www.sudoestetransportes.com.br

PASSAGENS

ATENDENDO O SUDOESTE, OESTE DO PARANÁ E LIGAÇÃO PARA JOINVILLE - SC.



NORDESTE
viver é viajar

VIAJE COM A NORDESTE PARA:
SÃO PAULO - CAMPINAS - RIO DE JANEIRO
FLORIANÓPOLIS - JOINVILLE - BAL. CAMBORIÚ

COMPRE SUA PASSAGEM E PAGUE EM ATÉ 10X SEM JUROS
COM SEU CARTÃO VISA OU MASTER

LIGUE: (45)3226-5231

[CONSULTE OUTROS DESTINOS: 0800 44 2222]

[acesse: www.expnordeste.com.br](http://www.expnordeste.com.br)



Advertisement for Intelbras security cameras and DVRs. The image shows various models of cameras (bullet, dome, and PTZ) and a DVR unit. A computer monitor displays a multi-camera feed, and a smartphone shows a mobile app interface.

Flextel traz até você o que existe de mas moderno na área de segurança consulte nosso preços.
Solicite um orçamento sem compromisso.



Flextel Soluções.
Rua Cassiano Jorge Fernandes 1068
Parque São Paulo - Cascavel- PR
Fone (45) 3225-1033



RETIFICAÇÃO AO EDITAL PREGÃO PRESENCIAL Nº. 039/2020 - REGISTRO DE PREÇOS 039/2020

Objeto: Fornecimento e manutenção de peças para manutenção de equipamentos utilizados em atividades de fiscalização e controle de trânsito no Município de Braganey.

A Prefeitura Municipal de Braganey, CNPJ: 03.128.000/0001-73, torna pública a alteração necessária ao Edital de Pregão Presencial em epígrafe, conforme segue:

II - AMEIO - TERMO DE REFERÊNCIA

PROPOSTA Nº. 039/2020 PREGÃO PRESENCIAL Nº. 039/2020

III - ALTERAÇÃO

Table with 4 columns: Item, Descrição, Quantidade, Preço Unitário. Includes items like 'LUBRIFICANTE MOTOR' and 'ÓLEO PARA MOTOR'.



IV - CONDIÇÕES DE ENTREGA, INSTALAÇÃO E CONFIGURAÇÃO

As condições de entrega, instalação e configuração das mercadorias deverão ser as melhores e mais vantajosas para o Município de Braganey.

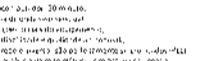

V - INFORMAÇÕES GERAIS

O Edital e o Termo de Referência estão disponíveis para consulta no site eletrônico da Prefeitura Municipal de Braganey.

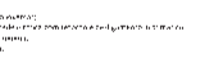

VI - INFORMAÇÕES GERAIS

O Edital e o Termo de Referência estão disponíveis para consulta no site eletrônico da Prefeitura Municipal de Braganey.

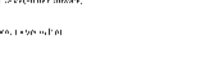

VII - INFORMAÇÕES GERAIS

O Edital e o Termo de Referência estão disponíveis para consulta no site eletrônico da Prefeitura Municipal de Braganey.

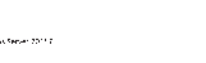

VIII - INFORMAÇÕES GERAIS

O Edital e o Termo de Referência estão disponíveis para consulta no site eletrônico da Prefeitura Municipal de Braganey.

Table with 4 columns: Item, Descrição, Quantidade, Preço Unitário. Includes items like 'LUBRIFICANTE MOTOR' and 'ÓLEO PARA MOTOR'.



IX - INFORMAÇÕES GERAIS

O Edital e o Termo de Referência estão disponíveis para consulta no site eletrônico da Prefeitura Municipal de Braganey.



X - INFORMAÇÕES GERAIS

O Edital e o Termo de Referência estão disponíveis para consulta no site eletrônico da Prefeitura Municipal de Braganey.



XI - INFORMAÇÕES GERAIS

O Edital e o Termo de Referência estão disponíveis para consulta no site eletrônico da Prefeitura Municipal de Braganey.



XII - INFORMAÇÕES GERAIS

O Edital e o Termo de Referência estão disponíveis para consulta no site eletrônico da Prefeitura Municipal de Braganey.



XIII - INFORMAÇÕES GERAIS

O Edital e o Termo de Referência estão disponíveis para consulta no site eletrônico da Prefeitura Municipal de Braganey.

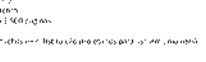

XIV - INFORMAÇÕES GERAIS

O Edital e o Termo de Referência estão disponíveis para consulta no site eletrônico da Prefeitura Municipal de Braganey.

Table with 4 columns: Item, Descrição, Quantidade, Preço Unitário. Includes items like 'LUBRIFICANTE MOTOR' and 'ÓLEO PARA MOTOR'.



XV - INFORMAÇÕES GERAIS

O Edital e o Termo de Referência estão disponíveis para consulta no site eletrônico da Prefeitura Municipal de Braganey.

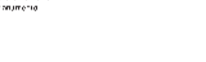

XVI - INFORMAÇÕES GERAIS

O Edital e o Termo de Referência estão disponíveis para consulta no site eletrônico da Prefeitura Municipal de Braganey.



XVII - INFORMAÇÕES GERAIS

O Edital e o Termo de Referência estão disponíveis para consulta no site eletrônico da Prefeitura Municipal de Braganey.

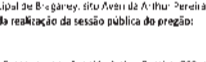

XVIII - INFORMAÇÕES GERAIS

O Edital e o Termo de Referência estão disponíveis para consulta no site eletrônico da Prefeitura Municipal de Braganey.

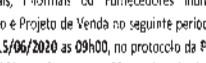

XIX - INFORMAÇÕES GERAIS

O Edital e o Termo de Referência estão disponíveis para consulta no site eletrônico da Prefeitura Municipal de Braganey.

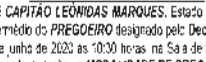

XX - INFORMAÇÕES GERAIS

O Edital e o Termo de Referência estão disponíveis para consulta no site eletrônico da Prefeitura Municipal de Braganey.



XXI - INFORMAÇÕES GERAIS

O Edital e o Termo de Referência estão disponíveis para consulta no site eletrônico da Prefeitura Municipal de Braganey.



**CURTA A NOSSA
PÁGINA NO FACE**

**A NOTÍCIA
NA VELOCIDADE
QUE VOCÊ MERECE**

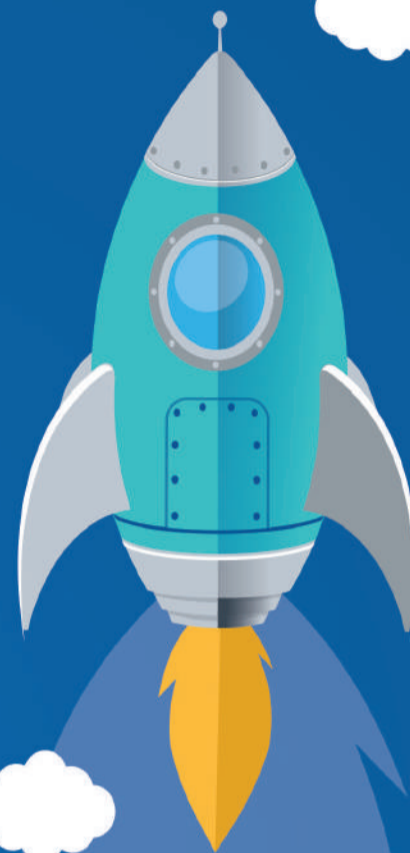
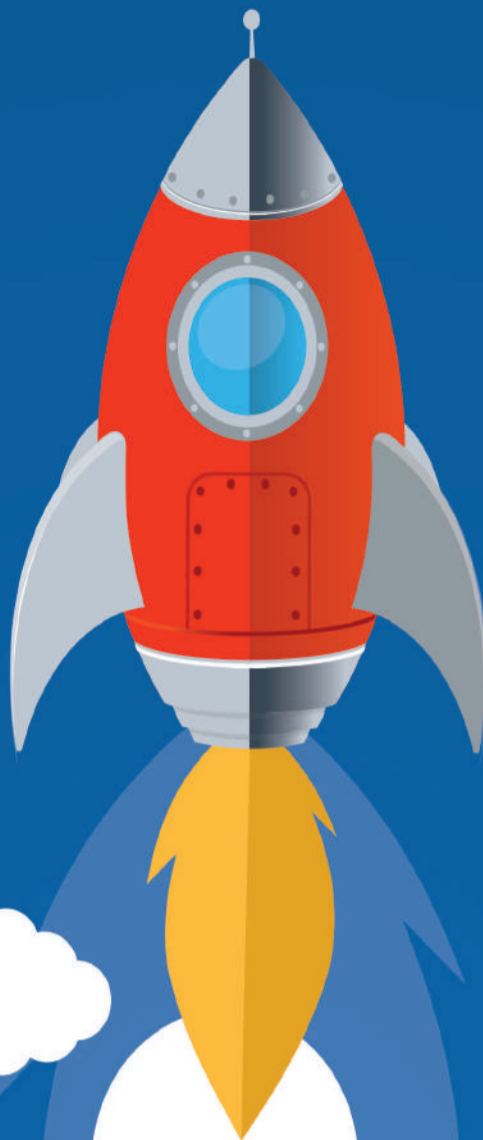
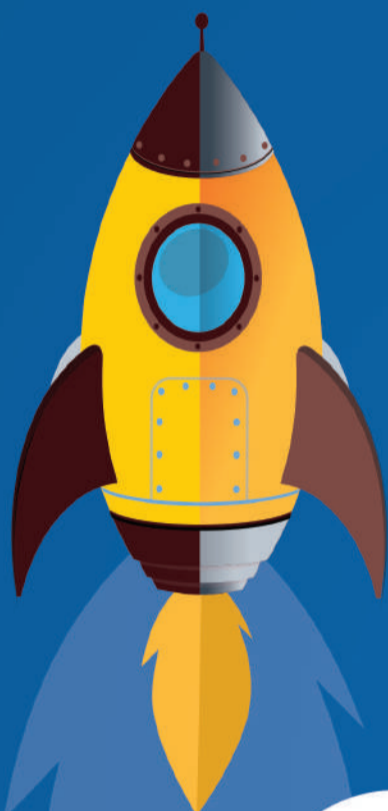

Scan me

facebook.com/JornalOParana



**LIVES
NOTÍCIAS
SORTEIOS**

**Acompanhe também
a repercussão dos
fatos no nosso site
e edições impressas!**

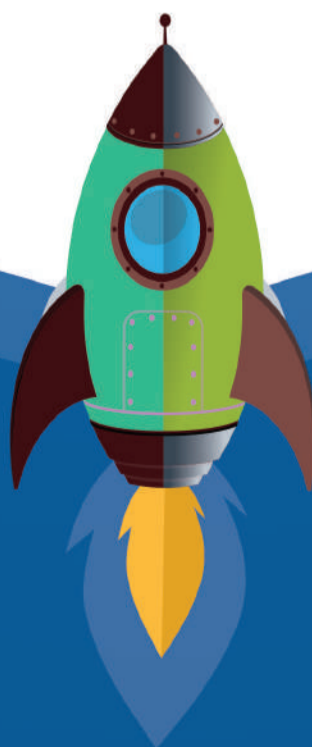

www.oparana.com.br



Imobiliário

imobiliario@oparana.com.br

01 - O Paraná Sábado e Domingo , 23 e 24/05/2020



EDIFÍCIO

OSMÁRIO SARAIVA



VALORES
PROMOCIONAIS
DE LANÇAMENTO

IDEAL PARA QUEM QUER
MORAR COM CONFORTO,
PRATICIDADE E ÓTIMA
LOCALIZAÇÃO



ENTREGA DEZ/2022

FINANCIAMENTO **DIRETO**
COM A CONSTRUTORA

PRÉ-VENDA: 45 3223 2586 - 45 9 9971 6152



CRECI 3149-J **v. moretti** Assessoria Imobiliária Av. Brasil, 7515 - Ed. Moretti - TEL. (45) 3322-1515 www.vmoretti.com.br / e-mail: vmoretti@vmoretti.com.br

Table with multiple columns listing real estate properties, including details like location, size, and price. Categories include Terrenos, Salas, Apartamentos, Casas, and Sobrados.

BRISA IMÓVEIS

Rua Souza Naves, 3983, 5º andar - Ed. Lince
Telefone: 3225-3399 - 99972-3399.

JARDIM GRAMADO:

• Terrenos com 360 - 392 - 449 - 480 e 1300m² a partir de R\$ 260.000,00

TERRENOS:

1 QUADRA NA AV BRASIL 5.005,00M² COM 3283,00m² área construída Financia em até 60 pagamentos

TERRENOS NO CONDOMÍNIO BRISA DO LAGO 600,00M²: VALOR SOB CONSULTA

Table listing property prices: TERRENO PARQUE SÃO PAULO, TERRENO JARDIM GRAMADO COM 360M², TERRENO JARDIM GRAMADO COM 448M², TERRENO NO JARDIM GRAMADO COM 480M², TERRENO JARDIM GRAMADO COM 1300M².

TERRENOS PARA INDÚSTRIAS E COMÉRCIO :

Terrenos para industria e comercio na Br 163 com BR 277 CONTORNO OESTE

5.000m²
10.000m²
20.000m²
com financiamento bancário ou direto com a imobiliária

IMÓVEIS A VENDA:

- APARTAMENTO - Residência Cascavel, 2 quartos, sala, cozinha, bwc, lavanderia e garagem.....R\$ 150.000,00.
CASA PARQUE SÃO PAULO - Com 2 terrenos e 300m² área nova - aceita permuta e boi como parte de pagamento.
SOBRADO NO JD CANADA - com 160 m² suite, 2 quartos, sala, cozinha, wc, garagem, salão de festa, piscina, toda mobiliada.....700.000,00 aceita-se imóvel em Balneário Camboriu.



A SARAIVA DE REZENDE

———— **JÁ ENTREGOU**

O APARTAMENTO IDEAL

PARA MAIS —————

———— **DE 1000 FAMÍLIAS.**

PARA A SUA

NÃO SERÁ EXCEÇÃO.



SR.

CONSTRUTORA

DESDE • 1997

ACESSE O SITE E ENCONTRE
O APARTAMENTO IDEAL.

SARAIVADERZENDE.COM.BR



BERNARDI CORRETORES DE IMÓVEIS

F (45) 3224-5443 - www.imeisbernardi.com.br

ALUGA:

CENTRO Sala térrea com mezanino, totalizando aproximadamente 88 m2, situada na Rua Paraná, 3100.....R\$ 1.800,00.

•**CENTRO** Sala no 2º andar, com aproximadamente 42 m2, um só ambiente, situada na Rua Sete de Setembro em frente a Praça Wilson Jofre.....R\$ 600,00.

•**CENTRO** Sala térrea, com aproximadamente 45 m2, situada rua Sete de Setembro entre Av. Brasil e Rua Paraná.....R\$ 2.600,00.

•**CENTRO** Sala térrea Rua Matogrosso, próxima ao Colégio Marista 40 m2.....R\$ 1.800,00.

•**CENTRO** Sala térrea com aprox. 110m2, situada Rua Rio de Janeiro, 1887.....R\$ 1.700,00.

•**CENTRO** Sobrado Rua Pio XII, quase esquina com rua Recife, com suíte e 2 quartos e aproximadamente 160 m2.....R\$ 1.800,00.

•**CENTRO** Sala térrea, com 95 m2 aproximadamente, rua Souza Naves quase esquina com rua São Paulo....R\$ 1.700,00.

•**CENTRO** Terreno rua Erechim esquina com rua Tiradentes, com aproximadamente 1.035 m2, IPTU=725,00.R\$ 900,00.

•**CENTRO** Barracão central na rua Marechal Rondon entre as ruas Rio de Janeiro e Sta Catarina, com aproximadamente 400 m2.....R\$ 5.500,00.

•**SÃO CRISTÓVÃO** Sala térrea com aproximadamente 390 m2 Avenida Brasil, próxima a igreja de São Cristóvão.....R\$ 9.500,00.

G.C. BERNARDI - CRECI F 9775 - O.A. BERNARDI - CRECI F14978
RUA PARANÁ Nº 3033 - SALA 101 - ED. CENTRO EMPRESARIAL FORMATO



LEILÃO DE TERRENOS RURAIS, URBANOS, VEÍCULOS E OUTROS IMÓVEIS COM POSSIBILIDADE DE PARCELAMENTO E ATÉ 50% DA AVALIAÇÃO

<p>GUARAPUAVA - PR Exclusivamente online Terreno rural com área total de 28.980,00m² no local denominado SANTANA 2º. Leilão: 25/05 10:00h - R\$ 784.000,00</p>	<p>CASCAVEL - PR Exclusivamente online Apartamento, EDIFÍCIO PATHERNON, na Rua Marechal Rondon, nº 1857 2º. Leilão: 25/05 10:15h - R\$ 192.500,00</p>	<p>CURITIBA - PR Exclusivamente online GM/Celta 2p life, 2009/2009, renavam 0013.265946-8, preto, km 134.709 2º. Leilão: 25/05 10:20h - R\$ 7.800,00</p>
<p>CURITIBA - PR Exclusivamente online Apartamento, Edifício Andiroba, Rua Monsenhor Manoel Vicente nº 1294 - DESOcupADO 2º. Leilão: 25/05 10:30h - R\$ 115.500,00</p>	<p>MAMBORÉ - PR Exclusivamente online FORD/VERSAILLES 1.8 I GL; 1995/1995; Combustível: GASOLINA; Cor: CINZA 2º. Leilão: 25/05 10:45h - R\$ 3.300,00</p>	<p>IRATI - PR Exclusivamente online Terreno urbano, Rua Curitiba, 145 com 225,00 m² 2º. Leilão: 25/05 10:50h - R\$ 228.000,00</p>
<p>TELÊMACO BORBA - PR Exclusivamente online DAYANG DY 125 SPRINT 2013/2013; GASOLINA; BRANCA 2º. Leilão: 25/05 11:00h - R\$ 350,00</p>	<p>MATELÂNDIA - PR Exclusivamente online Terreno rural com a área superficial de 306,00m² com residência em alvenaria 2º. Leilão: 25/05 11:00h - R\$ 342.000,00</p>	<p>CURITIBA - PR Exclusivamente online Terreno Urbano, R. José Alves Pinto, com área total de 463 m² 2º. Leilão: 25/05 11:10h - R\$ 313.500,00</p>
<p>CARLÓPOLIS - PR Exclusivamente online Terreno urbano, 12x25 metros frente para a rua Sebastião da Silva Leite 2º. Leilão: 25/05 11:15h - R\$ 22.800,00</p>	<p>TELÊMACO BORBA - PR Exclusivamente online FORD/11000, Renavam: 0042.817751-4, 1990/1990; Combustível: DIESEL; Cor: BRANCA 2º. Leilão: 25/05 11:30h - R\$ 12.500,00</p>	<p>CURITIBA - PR Exclusivamente online Vaga de garagem Cond. Emp. Centro Cívico, Av. Cândido de Abreu, esquina com a Avenida Senador Xavier da Silva. 2º. Leilão: 25/05 11:40h - R\$ 30.716,67</p>
<p>CURITIBA - PR Exclusivamente online Apartamento, Ed. San Sebastian, Av. Visconde de Guarapuava nº 4405 2º. Leilão: 25/05 13:45h - R\$ 540.500,00</p>	<p>CURITIBA - PR Exclusivamente online VW/FOX 1.6 PLUS 2007/2007, 2007 / 2007 Combustível: ALCOOL/GASOLINA Cor: PRATA 2º. Leilão: 25/05 14:15h - R\$ 8.000,00</p>	<p>ARAUCÁRIA - PR Exclusivamente online Sucata de tubos, chapas e containers. 2º. Leilão: 25/05 14:45h - R\$ 19.800,00</p>
<p>IRATI - PR Exclusivamente online VEÍCULO GM/CORSA MILENIUM, PLACA: DAY-0516 2º. Leilão: 25/05 14:45h - R\$ 19.800,00</p>	<p>CURITIBA - PR Exclusivamente online CHEVROLET/COBALT 1.4 LTZ, 2013/2014; Combustível: ALCOOL/GASOLINA; Cor: LARANJA 2º. Leilão: 25/05 15:00h - R\$ 17.203,32</p>	<p>CURITIBA - PR Exclusivamente online Apto. Ed. Parque dos Príncipes, Av. República Argentina nº 2.534, com 155,50m². 2º. Leilão: 25/05 15:30h - R\$ 187.500,00</p>
<p>TELÊMACO BORBA - PR Exclusivamente online VW/GOL 1.0, PLACAS AQZ3350, ano/modelo 2009/2009, Renavam 0012.561416-2 2º. Leilão: 25/05 16:15h - R\$ 9.025,86</p>	<p>PIRAÍ DO SUL - PR Exclusivamente online IMÓVEL EM Piraí do Sul - RUA NHÁ GICA, 120, NA VILA BRASILINHA 2º. Leilão: 25/05 16:30h - R\$ 32.500,00</p>	<p>IRATI - PR Exclusivamente online VW/GOL SPECIAL 2003 / 2004 Combustível: GASOLINA Cor: CINZA 2º. Leilão: 25/05 16:45h - R\$ 4.990,50</p>
<p>CASCAVEL - PR Exclusivamente online Parte Ideal de 50% terreno no loteamento JARDIM MARIA DE FÁTIMA, na rua Hyeda baggio Mayer nº 874 2º. Leilão: 25/05 16:45h - R\$ 150.000,00</p>	<p>CURITIBA - PR Exclusivamente online Piscina de bolinha; Air Game; Cinco tatame; Gangorra; Cama elástica; casinha Tropical cinza 2º. Leilão: 25/05 17:00h</p>	<p>ATENÇÃO SENHORES CLIENTES! INFORMAMOS QUE TODOS OS NOSSOS LEILÕES SERÃO MANTIDOS NA MODALIDADE ON-LINE. NÃO HAVENDO LEILÕES PRESENCIAIS ATÉ SEGUNDA ORDEM. OC. 06/2020 GP TJ/PR</p>

Acesse mais leilões em:

WWW.ROCHALEILOES.COM.BR



Antecipe a compra da sua passagem.

Garanta o seu lugar o quanto antes!

É fácil garantir o seu lugar:

Compre a sua passagem do Metro VIP com antecedência no site ou na agência mais próxima:
www.princesadoscampos.com.br

Você garante a sua poltrona com mais segurança e menos filas.



MVIP