



PROJEÇÃO INCLUI DUAS CIDADES DO OESTE DENTRE OS PIORES CENÁRIOS DO ESTADO

Estudo aponta para 10 mil casos de covid e MP pede para Cascavel fechar tudo

Estudo elaborado por professores-doutores da Unioeste traça um cenário bastante preocupante da pandemia para as próximas semanas, especialmente no oeste do Paraná. Inclusive, Cascavel e Toledo aparecem com as maiores taxas de infecção do novo coronavírus e, no caso da primeira, por exemplo, a projeção é de passar de 10 mil casos confirmados de covid-19, coeficiente de

325 infectados por 10.000 habitantes, três vezes o índice de Curitiba e sete vezes o de Ponta Grossa. Com base nesses números e de um apelo feito por médicos no fim de semana, promotores de Cascavel protocolaram ação civil pública pedindo o fechamento total da cidade, o chamado lockdown. A Justiça deu 24 horas para a prefeitura se manifestar sobre o assunto. | Geral 3

LEIA MAIS

Oeste registra 11 mortes em três dias Amop se reúne para discutir medidas

| Geral 2



| Pág. 6

SEM SEGURANÇA

Expectativa se frustra e volta das aulas fica para agosto

| Geral 4

MERCADO

Possível 2ª onda de covid-19 faz Bolsa recuar; dólar tem alta

| Geral 6

TRIBUTOS

Acifi solicita regime especial de parcelamento para empresas

| Geral 4

Café especial



Um grupo de mulheres de Jesuítas, Iracema do Oeste e Formosa do Oeste abraçou o compromisso de reavivar a produção de café na região e hoje concorre a prêmios de produto de excelência.

| Geral 4



Pesca é liberada parcialmente

Nova Portaria do Instituto Água e Terra autorizou a pesca amadora em lagos e represas do Paraná. Mas, enquanto durar a crise hídrica, o Instituto trabalha para proteger as espécies de peixes, em especial as existentes nas bacias dos Rios Ivaí, Piquiri, Cinzas, Tibagi, Pirapó, Laranjinha, São Francisco Falso e Verdadeiro, Jordão e todos seus afluentes diretos, onde a pesca continua proibida.



PROTEJA SEU AUTOMÓVEL:
CUSTO X BENEFÍCIOS
QUE CABEM NO SEU BOLSO.

SEGURO
AUTOMÓVEL

www.vipdinamica.com.br



DINÂMICA
CORRETORA DE SEGUROS

ESCRITÓRIO 1. 45 3225-0406
Rua Salgado Filho, 1956 - Centro
ESCRITÓRIO 2. 45 3037-1037
Rua Lins 180 - Sl 102 - Bairro São Cristovão
ESCRITÓRIO 3. 45 3306-8081
Av Rocha Pombo 1504 - Bairro Nova York
CASCAVEL - PARANÁ

expediente
DESDE 15 DE MAIO DE 1976

O Paraná
Jornal de Fato

Direção-Geral
Clarice Roman

Editora-chefe
Carla Hachmann
editoria@oparana.com.br
www.oparana.com.br

Jornal Oparana S/A CNPJ: 21.819.026/0001-36 Matriz
Jornal Oparana S/A CNPJ: 21.819.026/0002-17 Filial

Redação, administração, publicidade e oficinas
Rua Rio Grande do Sul esquina com Uruguai, 2.601 - Cascavel - PR
CEP 85.801.011 - Caixa Postal 761
Telefone Central (45) 3321-1000 Fax (45) 3321-1020

Emails

redacao@oparana.com.br

comercial@oparana.com.br

assinaturas@oparana.com.br

REPRESENTANTES NACIONAIS

Curitiba / São Paulo / Merconet
(41) 3079-4666

Brasília, Florianópolis / Central
(61) 3323-4701 / (48) 3216-0600

Porto Alegre/Expansão Brasil
(51) 3340-1408



ORLANDO KISSNER/ALEP



Prêmio Innovare

O Protocolo Unificado de Atenção à Mulher é um dos projetos selecionados ao Prêmio Innovare que reconhece as boas práticas que contribuem com o aprimoramento da Justiça no País. “É o primeiro documento do Brasil que se propõe a padronizar a criação de procuradorias da mulher nos municípios, além de servir como um instrumento normativo para alinhamento do trabalho legislativo na luta pelos direitos femininos e, também, um mapeamento detalhado da violência”, disse a deputada Cristina Silvestri (CDN), idealizadora do projeto que concorre na categoria Justiça e Cidadania.

Comida Boa

O governo estadual começou a creditar ontem a segunda parcela de R\$ 50 do Comida Boa. O cartão poderá ser usado na compra de alimentos nos supermercados credenciados pelo programa.

Saque emergencial

Cerca de 60 milhões de trabalhadores com saldo em contas do FGTS poderão sacar até R\$ 1.045, conforme autorização do governo federal em virtude da pandemia do coronavírus. A Caixa Econômica Federal vai pagar R\$ 37,8 bilhões o benefício entre julho e novembro, a depender da data de aniversário.

Parceria certa!

A Prefeitura de Cascavel firmou convênio com o Sistema Penitenciário do Paraná para confecção de máscaras, jalecos e aventais aos servidores da pasta que estão na linha de frente no combate à covid-19. A Secretaria de Saúde já recebeu mais 1.350 jalecos. A estimativa de produção é de cerca de 400 unidades/dia.

Pela democracia!

Foi lançada a campanha “Eleições Seguras - Democracia é atividade essencial”. O objetivo é pedir que a votação para eleger prefeitos e vereadores ocorra ainda neste ano, de modo a evitar que os mandatos atuais sejam prorrogados. As entidades da sociedade civil envolvidas acreditam que a possibilidade de adiar o pleito para o ano que vem possa abrir “precedentes absolutamente indesejáveis para o funcionamento do nosso regime democrático”.

Fundo eleitoral

Neste ano, o fundo eleitoral deverá distribuir R\$ 959 milhões aos 33 partidos registrados no TSE. PT e PSL terão as maiores fatias, quase R\$ 400 milhões, juntos. Dez partidos com baixíssimo desempenho nas urnas terão um naco de R\$ 43 milhões, somados.

Contra violência

O deputado Pedro Lupion (DEM) voltou a reforçar a importância de mecanismos que coibam e protejam a mulher contra qualquer tipo de violência. “Repúdio toda e qualquer forma de violência doméstica. Sou autor da lei que destina às mulheres vítimas de violência doméstica, que atendam aos requisitos que especifica, 4% das unidades de programas de loteamentos sociais e de habitação popular.” A proposta segue para sanção presidencial.

Salvando araucárias

“Se não fosse a lei, em 100 anos poderíamos dar tchau à araucária”, diz o professor Flávio Zanetti, pesquisador do setor de Ciências Agrárias da UFPR. Zanetti se refere à Lei 20.223, que estabelece regras de plantio, cultivo e exploração comercial da espécie araucária, mais conhecida como o Pinheiro do Paraná. A lei garante àquele que plantar a araucária “o direito de explorar direta e indiretamente estes indivíduos nos termos da lei”.

Da Redação ADI-PR Curitiba

Coluna publicada simultaneamente em 22 jornais e portais associados. Saiba mais em www.adipr.com.br

Avanço da pandemia

Oeste confirma 11 mortes em três dias

Cascavel - A região oeste do Paraná confirmou entre o último sábado (13) e a segunda-feira (15) um total de 11 óbitos em decorrência da covid-19. Desses, seis são de Cascavel, dos quais três foram confirmados ontem, elevando o total de vítimas a 19 no Município; outros dois são de Jesuítas, também confirmados ontem, totalizando três óbitos pela doença; Foz do Iguaçu registrou o quarto óbito no domingo (14); Santa Tereza teve o segundo óbito confirmado no sábado; e Santa Helena registrou o primeiro vítima fatal da doença no domingo.

Assim, o total de óbitos no oeste chega a 42, aumento de 55,55% em uma semana: no dia 8 de junho eram 27. No mesmo período, somente Cascavel registrou oito vítimas, passando de 11 para 19 óbitos.

Paraná tem 1.205 pessoas internadas

Nessa segunda-feira, 368 pacientes com diagnóstico confirmado de covid-19 estavam internados; sendo 262 estão em leitos SUS (118 em UTI e 144 em leitos clínicos/enfermaria) e 106 em leitos da rede particular (39 em UTI e 67 em leitos clínicos/enfermaria), ou seja, um total de 157 em UTI. Outros 837 pacientes em leitos UTI e enfermaria que aguardam resultados de exames. Eles estão em leitos das redes pública e particular e são considerados casos suspeitos de infecção pelo vírus Sars-CoV-2. A taxa de ocupação dos leitos de UTI no Estado era de 53% e de enfermaria 35%. Na Macrorregião Oeste, na noite de segunda-feira, 61% dos leitos de UTI estavam ocupados e 33% das vagas de enfermaria. Todos exclusivos para pacientes com covid-19. Em Cascavel, a ocupação dos leitos de UTI na Ala Covid do HU (Hospital Universitário) era de 90% e, na enfermaria, a ocupação era de 70%.

REFORÇO

No Município, mais 14 leitos de UTI do Hospital de Retaguarda devem ser destinados exclusivamente para o atendimento de pacientes com a doença ainda esta semana. Assim como a ativação do Hospital de Campanha, com 59 leitos e 15 de UTI, o que deve ocorrer nos próximos dias. O secretário de Saúde, Thiago Stefanello, fará uma transmissão às 17h desta terça-feira, na qual deve apresentar data e o modo como vai funcionar a regulação de pacientes para o Hospital de Campanha, definidos ontem.

Municípios estudam novas medidas

Capitão Leônidas Marques - Com municípios endurecendo as regras de flexibilização, uma reunião dos prefeitos da Amop (Associação dos Municípios do Oeste do Paraná) para debater a conjuntura atual e ajustes medidas prevenção e controle da pandemia acontece nesta terça-feira (16) por videoconferência.

Diante do aumento dos casos de covid-19 no Município e na região, a Prefeitura de Capitão Leônidas Marques propôs novas medidas a serem adotadas para conter a disseminação do novo coronavírus. Dentre as possibilidades que estão sendo avaliadas pelo Comitê de Crise estão toque de recolher, restrições do funcionamento do comércio, tanto de horários como o fechamento total nos fins de semana, restrição de circulação de pessoas e ações energéticas para quem descumprir

No Estado, a Secretaria da Saúde registrou nove óbitos nessa segunda-feira, elevando o total a 334 vítimas da doença, isso sem considerar os quatro últimos óbitos de Cascavel.

CONFIRMAÇÕES

O número de infectados na região subiu para 2.383, com crescimento de 58,65% em uma semana: no último dia 8 eram 1.502 infectados. Já no Paraná, o número de casos era de 9.716 nessa segunda-feira, 38,18% maior que o do dia 8, quando eram 7.031. Em 303 cidades paranaenses há ao menos um caso confirmado de covid-19 e em 107 municípios há óbitos pela doença.

Curitiba mantém-se com o maior número de casos, seguida por Cascavel.

Taxa de ocupação de leitos no oeste

Cidade	UTI	Enfermaria
Assis Chateaubriand	50%	21,43%
Toledo	83,33%	37,50%
Cascavel	90%	70%
Foz do Iguaçu	30%	22,39%
Macro-Oeste	71%	37%
Paraná	53%	35%
Internados no Paraná	UTI	Enfermaria
	368 pacientes	157
		214

MORTES REGISTRADAS NO PARANÁ

Cascavel	19	Contenda	1	Pontal do Paraná	1
Foz do Iguaçu	4	Cornélio Procópio	2	Quatiguá	1
Guaira	3	Curitiba	79	Quatro Barras	1
Toledo	3	Fazenda Rio Grande	7	Quitandinha	1
Palotina	1	Fernandes Pinheiro	1	Rancho Alegre	1
Braganey	1	Francisco Beltrão	2	Reserva	1
Jesuítas	3	Guairaça	1	Ribeirão do Pinhal	1
Céu Azul	1	Guapirama	1	Rio Negro	1
Assis Chateaubriand	2	Guaporema	1	Rolândia	3
Santa Tereza do Oeste	2	Guarapuava	1	Rondon	1
Ibema	1	Guaraqueçaba	1	Santa Fé	1
Cafelândia	1	Guaratuba	1	Santa Mônica	1
Santa Helena	1	Ibiporã	1	Santa Mariana	1
1º de Maio	1	Imbituva	1	Santa Isabel do Ivaí	1
Alvorada do Sul	2	Imbaú	2	Santo Antônio Caiuá	1
Ampére	1	Iretama	1	Santo Antonio da Plantina	1
Apucarana	4	Ivaiporã	2	São João do Caiuá	1
Arapongas	4	Jaguariaíva	1	São João do Ivaí	1
Araruna	2	Jaguapitã	1	São José da Boa Vista	1
Araucária	2	Jataizinho	1	São José dos Pinhais	12
Assaí	1	Jussara	1	São Mateus do Sul	1
Bandeirantes	1	Londrina	41	Sapopema	1
Bela Vista do Paraíso	2	Luiziana	1	Sarandi	1
Bocaiuva do Sul	1	Mamboré	1	Sertãozinho	1
Cambé	4	Mandaguari	1	Siqueira Campos	4
Campina da Lagoa	1	Manoel Ribas	1	Tamarana	1
Campina Grande Sul	5	Maringá	11	Tamboara	1
Campo do Tenente	1	Mariópolis	1	Tapejara	1
Campo Largo	2	Mirador	1	Telêmaco Borba	1
Campo Magro	1	Paçandu	1	Terra Boa	2
Campo Mourão	4	Paraisópolis	1	Terra Rica	1
Cantagalo	1	Paraná	4	Umuarama	1
Carambel	1	Paranavaí	7	Uraí	1
Cianorte	2	Pato Branco	1	Verê	1
Cidade Gaúcha	1	Pinhais	5	Wanceslau Braz	1
Clevelândia	1	Piraquara	8	Não residentes no Paraná	7
Colombo	2	Ponta Grossa	1		

TOTAL PARANÁ 343

TOTAL DO BRASIL 43.959

CASOS CONFIRMADOS NO OESTE

Anahy	7	Iguatu	4	Ramilândia	2
Assis Chateaubriand	51	Iracema do Oeste	2	Santa Helena	15
Boa Vista da Aparecida	23	Itaipulândia	2	Santa Lúcia	1
Braganey	15	Jesuítas	13	Santa Tereza do Oeste	30
Cafelândia	5	Lindoeste	7	São José das Palmeiras	1
Campo Bonito	20	Marechal C.Rondon	19	São Miguel do Iguaçu	5
Capitão Leônidas Marques	6	Maripá	2	São Pedro do Iguaçu	11
Cascavel	1.262	Matelândia	2	Serranópolis do Iguaçu	1
Catanduvas	11	Medianeira	27	Terra Roxa	2
Céu Azul	12	Mercedes	1	Toledo	274
Corbélia	18	Missal	12	Três Barras do Paraná	16
Diamante do Sul	13	Nova Aurora	4	Tupãssi	22
Foz do Iguaçu	298	Palotina	25	Vera Cruz do Oeste	9
Guaira	21	Pato Bragado	2		
Guaraniaçu	38	Quatro Pontes	2		
Ibema	26	Quedas do Iguaçu	24		

Total no Oeste 2.383

Total no Paraná 9.716

Total no Brasil 888.271

as determinações da Secretaria Municipal de Saúde. O comitê deve emitir parecer nos próximos dias.

O mesmo ocorre em Medianeira, onde, segundo o Município, bares e restaurantes estariam desrespeitando as regras de horários de funcionamento e ocupação, assim como o público idoso também não estaria respeitando os horários e os locais que podem ter acesso ao comércio. Uma reunião deve ocorrer nesta terça-feira (16) para avaliar a situação e definir novas regras.

Em Cascavel, o toque de recolher foi estendido desde ontem, indo das 20h até as 6h. Com isso, foi reduzido o horário de funcionamento do comércio, agora restrito das 9h30 às 17h30, com fechamento total no fim de semana (sábado e domingo).

A Prefeitura de Foz do Iguaçu também estabeleceu novo horário

de funcionamento para atividades comerciais. A partir dessa segunda-feira (15), ficam proibidas as atividades comerciais, gastronômicas e de serviços, no horário das 23h até as 5h, diariamente.

Os serviços de delivery ou tele-entrega poderão funcionar até meia-noite. Permanecem inalteradas as atividades 24 horas de serviços de saúde e segurança, farmácia, posto de combustíveis, borracharias e socorro de veículos, clínicas veterinárias e serviços funerários. O descumprimento das medidas do decreto implicará na suspensão da Licença para Localização e Funcionamento por sete dias.

No caso de reincidência, fica suspensa a Licença para Localização e Funcionamento por 15 dias e multa de R\$ 8.424 prevista no artigo 35 do Decreto 28.055, de 20 de abril de 2020.

Covid-19 Estudo prevê mais de 10 mil casos em Cascavel

• **REPORTAGEM:**
CLÁUDIA NEIS

Cascavel - Um estudo sobre a projeção da pandemia do novo coronavírus no País, no Paraná e em cidades da região, realizado pelos professores-doutores que atuam no Programa de Pós-Graduação em Engenharia Química da Unioeste (Universidade Estadual do Oeste do Paraná) Daniela Estelita Goes Trigueros e Aparecido Nivaldo Módenes, traz um cenário bastante preocupante especialmente para Cascavel.

Dentre os municípios em que a projeção foi realizada estão Cascavel, Curitiba, Foz do Iguaçu, Londrina, Maringá, Ponta Grossa e Toledo.

Em Cascavel, com base no conjunto de dados observados até 7 de junho e as medidas vigentes, devem ser confirmados 10.279 casos de covid-19 até 15 de setembro. Segundo a projeção, o pico deve ocorrer entre 12 e 19 de julho. Outro fator que chama a atenção

é que Cascavel também vai registrar o maior coeficiente de disseminação do vírus do Paraná. Considerando o número de casos por 10 mil habitantes, o Município terá disseminação sete vezes maior que Ponta Grossa e mais de três vezes o coeficiente de Curitiba (veja tabela).

Em Toledo, a Secretaria Municipal de Saúde analisa a projeção e pode utilizar os dados para pautar novas ações de enfrentamento da pandemia.

PARANÁ E BRASIL

No Paraná estimam-se cerca de 68 mil registros da doença até 26 de outubro de 2020 com o coeficiente de disseminação de 60,37 casos por 10.000 habitantes. O pico no número de casos diários (860) deve ocorrer de 25 a 31 de julho de 2020 no Estado.

Já no Brasil, o modelo matemático foi utilizado como ferramenta preditiva para a curva de espalhamento considerando-se o comportamento

de todas as curvas evolutivas simuladas para os países asiáticos e europeus, além dos Estados Unidos. Num cenário hipotético, estima-se cerca de 2,6 milhões de casos confirmados da covid-19 no Brasil até 4 de setembro de 2020, após 191 dias do início do surto.

Os autores ressaltam que esse cenário se confirmaria se a dinâmica da população brasileira, quanto à adoção de medidas de proteção e isolamento social, não sofrerem alterações significativas em relação ao que tem sido realizado até o momento.

MORTES

O estudo não faz projeções sobre óbitos pela doença: "Considerando-se que o número de mortes causadas pela covid-19 estão relacionadas à idade e às comorbidades de cada indivíduo infectado, além da infraestrutura médico-hospitalar de cada território afetado pelo surto da covid-19, não foi realizada simulação abordando os dados de mortes".

MUNICÍPIOCOEFICIENTE DE DISSEMINAÇÃO DA DOENÇA

Cascavel	325 casos confirmados por 10.000 habitantes
Toledo	157 casos confirmados por 10.000 habitantes
Londrina	101,22 casos confirmados por 10.000 habitantes
Curitiba.....	95,52 casos confirmados por 10.000 habitantes
Foz do Iguaçu	74,37 casos confirmados por 10.000 habitantes
Maringá	45,25 casos confirmados por 10.000 habitantes
Ponta Grossa	44,15 casos confirmados por 10.000 habitantes

Promotores pedem lockdown; juíza dá 24 horas para município se manifestar

Cinco promotores assinam ação civil pública contra o Município de Cascavel pedindo a restrição total, o chamado lockdown.

A ação ocorre após um manifesto de médicos enviado à Promotoria de Saúde no qual pedem medidas mais rígidas em relação ao enfrentamento da pandemia, e usa o estudo de projeção feito por professores da Unioeste.

No documento, é citado um pedido anterior de medidas mais duras indeferido pela Justiça, lembrando que a situação anterior era de "risco hipotético" e que, neste momento, a urgência do pedido emerge do "risco concreto". "Explicamos: a principal característica da pandemia de covid-19 é sua capacidade de 'explosão de casos' em dado momento. Por melhor que seja a estrutura sanitária disponível, se o número de casos novos explode, ou seja, acontece de forma descontrolada em curto espaço de tempo, o colapso é inevitável e as mortes se multiplicam," consta na ação.

A justificativa cita ainda que, "agora, desgraçadamente, não se trata mais de uma hipótese e, sim, a ocorrência presente da explosão de casos. O direito, assim posto, é o de se ter um agir

enérgico e imediato, por parte do Poder Público, não mais para evitar um desastre, mas para minimizar suas consequências".

Os promotores alertam que toda medida tomada agora só terá efeito dentro de 15 dias e que, nesse prazo, quando os leitos de UTI estiverem no limite máximo, haverá uma diminuição de casos novos, o que vai ajudar a desafogar o sistema de saúde. "Cada dia que demora para começar a adotar medidas enérgicas de distanciamento social é um dia a mais nessa perversa conta. Cada dia a mais de saturação do sistema é um dia a mais de mortes evitáveis. Cada morte evitável é um dano irreparável. Disso, emerge a urgência avassaladora que move nosso pedido."

Os promotores também citam o apelo dos profissionais da saúde: "Médicos e agentes de saúde, mais do que ninguém, gritam de indignação pelo que está acontecendo e precisam ser ouvidos! Não há rancor, há sim, desespero nas suas vozes. Nelas se identificam os gemidos dos intubados; os soluços dos que não podem se despedir; a agonia dos que se contagiam; o terror dos asfixiados; o esgar dos que partem e, acima de tudo, o ensurdecido silêncio das

mortes evitáveis!"

MEDIDAS PROPOSTAS

Os promotores ressaltam que "o Executivo Municipal está, deliberadamente, ignorando as previsões obtidas a partir da matriz de risco, por isso adota medidas excessivamente brandas e inefetivas à situação atual" e propõem as seguintes medidas: manter funcionando apenas serviços extremamente essenciais (saúde, segurança pública, fornecimento de alimentos e combustíveis) com limite de acesso e tempo de uso; adotar quarentena com controle de pontos de entrada e saída da cidade; preparar a requisição de leitos privados; preparar a disponibilidade de respiradores não homologados pela Anvisa para uso excepcional.

A juíza Nícia Cardoso, da Vara da Fazenda Pública de Cascavel, estipulou ainda nessa segunda prazo de 24 horas para que o Município se manifeste sobre o pedido.

Já a Prefeitura de Cascavel, por meio da Procuradoria-Geral, informou que, "ao contrário do que diz a ação proposta pelo Ministério Público, o Município não descumpriu a matriz de risco. A matriz é a taxa de leitos de UTI adulto, e não apenas dos leitos covid-19".

Informe da redação

editoria e colaboradores

Covidão chega a sete estados

Além da pandemia do novo coronavírus, o Brasil assiste também a outra escalada: a de operações contra a corrupção envolvendo dinheiro público.

Desde o fim de abril, são pelo menos 18 operações - uma a cada três dias, em média - e já chegou a sete estados brasileiros: Amapá, Distrito Federal, Pará, Rio de Janeiro, Rio Grande do Sul, Rondônia e Santa Catarina. Só na última semana foram deflagradas cinco operações em todo o País. Os contratos e as compras investigadas somam cerca de R\$ 1,07 bilhão, e as equipes tentam identificar quanto foi desviado ou superfaturado.

No Paraná

No Paraná, quem intensificou a investigação é o TCE (Tribunal de Contas do Estado), que criou uma comissão para fiscalizar os gastos das 399 prefeituras em ações para o enfrentamento à pandemia de covid-19. O grupo multidisciplinar é formado por seis servidores, de três coordenadorias: CGF (de Fiscalização), Cage (de Acompanhamento de Atos de Gestão) e Caud (de Auditorias).

Pedágio

Seguem, a passos mais lentos, as discussões para a licitação do Anel de Integração paranaense. O novo pedágio deve ser instalado em novembro de 2021, quando vencem as atuais concessões. A boa notícia é de que a EPL (Empresa de Planejamento e Logística), estatal federal encarregada de elaborar o edital de licitação, informou que a TIR (Taxa Interna de Retorno) para os novos contratos foi fixada em 8,47%, menos da metade do que vigora hoje (de 16,43% a 19,58%). Na prática, isso deve permitir tarifas mais baratas.

Turno único

Com três infectados, a Câmara de Cascavel adotou turno único (13h30 às 18h) nesta semana, com teletrabalho pela manhã. O vereador Misael Júnior, a recepcionista e o gerente de Recursos Humanos testaram positivo para covid-19. Com dor de cabeça, o

vereador Olavo Santos faltou à sessão dessa segunda e aguarda o resultado do exame.

Brasil caótico

Sem registro de mortes por covid-19 há um mês, o Paraguai iniciou ontem a fase 3 da reabertura inteligente, que inclui restaurantes, faculdades e academias, mas ainda sem previsão de abrir a Ponte da Amizade. Segundo o país vizinho, vai esperar passar o "cenário caótico" que registra o Brasil. Até ontem, o Paraguai tinha 1.289 casos do novo coronavírus e 11 mortes.

CPI em Foz I

Em Foz do Iguaçu, a CPI que investiga o transporte coletivo urbano ouviu representantes de empresas de ônibus. Participaram das oitavas nessa segunda-feira (15) o empresário César Alami e o gerente de uma das concessionárias que operam o serviço, Mário de Oliveira Zanardini. O objetivo dos depoimentos era "esclarecer algumas dúvidas relativas ao processo de licitação que efetivou a concessão para que o Consórcio Sorriso operasse o transporte público".

CPI em Foz II

Segundo a assessoria da Câmara, a comissão de investigação vai agora ouvir membros da gestão municipal e de órgãos como a procuradoria e o Foztrans (Instituto de Transportes e Trânsito). O objetivo é "dirimir dúvidas a respeito do contrato" entre a prefeitura e as empresas que exploram o sistema público de transporte. A CPI visa apurar indícios de fraude nessa licitação.

Moro na CrusoÉ

Chamado de "bloguerinho" nas redes sociais desde que deixou o Governo Bolsonaro, o ex-ministro Sérgio Moro vai virar colunista. Ele estreia coluna assinada na revista CrusoÉ a partir desta sexta-feira.

Pós-pandemia

Expectativa de junho frustra e volta das aulas fica para agosto

Cascavel - O novo decreto municipal que endurece medidas como os horários do toque de recolher e do funcionamento do comércio em Cascavel e que entrou em vigor nessa segunda-feira (15) fez a Secretaria Municipal de Educação postergar a previsão de reinício das aulas presenciais em escolas e Cmeis de Cascavel. A nova data possível é agora dia 3 de agosto, uma segunda-feira.

“Desde que começou a pandemia trabalhamos com algumas perspectivas. O plano A era retornar dia 15 de junho, depois na primeira semana de julho, depois dia 20 de julho, agora dia 3 de agosto e depois em setembro. Não conseguiremos retornar em julho e nossa perspectiva agora é agosto, considerando

que, como nós estamos no pico, ou chegando ao pico da pandemia, os casos vão começar a declinar. Então, se percebermos na semana que vem ou na outra que não é possível, jogaremos essa data para o meio de agosto. E, se não for possível novamente, jogaremos para setembro. E assim que nós vamos trabalhar. De forma alguma tem condições de voltar se não houver toda segurança sanitária”, disse a secretária Márcia Baldini, em coletiva à imprensa na tarde de ontem.

Ela anunciou ainda mudanças no rodízio de entrega das atividades remotas que estavam sendo distribuídas semanalmente aos responsáveis pelos alunos para validação do calendário escolar. Agora as entregas

serão a cada 15 dias.

Assim, os materiais serão entregues aos pais ou responsáveis nas próximas três semanas: nos dias 22, 23 e 24 de junho, 6, 7 e 8 de julho e 20, 21 e 22 de julho. A novidade é que quem tem a possibilidade de imprimir os materiais pode solicitá-los por e-mail ou WhatsApp, entrando em contato com a escola ou o Cmei dos filhos. Já a devolução das atividades terá de ser feita até 20 de julho, não necessariamente a cada 15 dias.

“Os pais precisam ter consciência da importância dessas atividades para os filhos. Penso que ninguém quer que os filhos percam o ano. Não existe possibilidade de o ano letivo ser cancelado, como quer o sindicato [dos

Professores Municipais de Cascavel]. As entregas [das atividades] têm que ser feitas. São essas atividades que vão validar a presença do filho e computar para avaliação diagnóstica e continuidade do ano letivo”.

PRECAUÇÃO

A secretária também pediu cuidado no controle da disseminação da covid-19: “O momento impõe cuidados, conosco, com quem amamos e com pessoas que convivemos no ambiente de trabalho e escolar. Apelo aos pais, aos professores, aos servidores da rede municipal, que passam de 40 mil pessoas, que, se tiverem algum sintoma, que abram a possibilidade de ser covid-19 e não vão às unidades”, disse Márcia Baldini.

Acifi pede à prefeitura regime especial de parcelamento tributário para empresas

Foz do Iguaçu - A Acifi (Associação Comercial e Industrial de Foz do Iguaçu) solicitou à Prefeitura de Foz do Iguaçu a abertura de regime especial de parcelamento tributário para as empresas com o objetivo de diminuir o impacto econômico causado pelo novo coronavírus. A entidade alerta que as medidas adotadas até agora são insuficientes para preservar a liquidez das empresas iguaçuenses, arriscando a manutenção de milhares de empregos e da

atividade empresarial.

A entidade solicitou ao prefeito Chico Brasileiro o fracionamento das cargas tributárias a vencer a partir de julho de 2020. A Acifi também incluiu no pedido de regime especial de parcelamento os tributos municipais referentes aos meses de março, abril, maio e junho de 2020 já prorrogados e cujo vencimento começa em julho.

Pela norma mais recente, o Decreto 28.101, publicado no começo de maio, os tributos vencidos em março

foram prorrogados para 15 de julho; os vencidos em abril ficaram para 15 de agosto; os vencidos em maio para 15 de setembro; e os tributos vencidos em junho têm como prazo de pagamento a data de 15 de outubro.

Diante da crise, o presidente da Acifi, Faisal Ismail, solicitou a abertura de “regime especial de parcelamento tributário para viabilizar o fracionamento das cargas tributárias (...) em até seis prestações iguais e sucessivas,

podendo ser prorrogável até enquanto perdurar o decreto de situação de emergência em Foz do Iguaçu”.

A entidade requer ainda a suspensão dos créditos tributários referentes aos meses de março a junho de 2020 às empresas que aderirem ao regime especial de parcelamento, mantendo-se os tributos com exigibilidade suspensa, de modo a preservar a regularidade fiscal, bem como a suspensão da cobrança de multa, juros de mora e outros acréscimos legais.

Mulheres do oeste se unem para produzir café especial

Jesuítas - Há cerca de três anos, um grupo de mulheres dos municípios de Jesuítas, Iracema do Oeste e Formosa do Oeste foi estimulado e abraçou o compromisso de reavivar a produção de café na região. Mas não era qualquer café: um especial que fizesse a diferença nas mesas das pessoas.

Para isso, as mulheres contam com o apoio de técnicos do IDR-Paraná (Instituto de Desenvolvimento Rural do Paraná - Iapar/Emater) e da Copacol. Em reuniões aprendem práticas para todas as fases da cultura, desde o cuidado com o solo e a produção de muda até a comercialização, o que possibilita aumento da rentabilidade e do aprimoramento da qualidade.

O estímulo foi dado pelo técnico Roberto Natal Dal Molin, do IDR-Paraná em Jesuítas. Segundo ele, os altos custos e as dificuldades com mão de obra são entraves para que a cafeicultura volte com a mesma força de outrora nas terras tomadas hoje por soja e milho. “Mas sempre acreditamos no potencial da região para produzir cafés diferenciados,

com valor agregado”.

Em 2018, em contato com o Grupo Feminino da Copacol, o assunto ganhou força. Um minilote de duas sacas foi trabalhado e representou a região no concurso Café Qualidade Paraná ficando entre os dez melhores.

O grupo de sete mulheres foi incentivado a fazer plantios em suas propriedades e acompanhar o desenvolvimento. A produtora Adriana Maria de Oliveira, de Iracema do Oeste, é uma das que aderiram ao projeto. Sua família tem experiência com o café, mas abandonou o cultivo em favor da soja. Segundo ela, o produto não era valorizado e a mão de obra, muito cara.

VALOR

De acordo com Dal Molin, o café especial, colhido seletivamente, possibilita importante adicional de ganho. Enquanto o produto beneficiado é vendido por cerca de R\$ 7 o quilo, o selecionado encontra compradores dispostos a pagar até R\$ 30.

O grupo de cafeicultoras do oeste já coloca em prática a verticalização da atividade, ou seja, investe no beneficiamento. Elas aprendem



Produtoras mudam o jeito de cultivar o café

a torra ideal e discutem a melhor forma de vender o produto. Até uma marca começou a ser construída: “Café na Lata, Mulheres do Café de Jesuítas.”

Por meio de parceria, são elas as fornecedoras do café na Sicredi Nossa Terra. Mas outros pontos passarão a ser explorados, exigindo aumento na escala de

Siprovel pede suspensão das atividades presenciais

A presidente do Siprovel, Josiane Maria Vendrame, protocolou na tarde dessa segunda (15) um ofício no qual solicita a imediata suspensão do atendimento presencial nas escolas municipais de Cascavel. O documento é endereçado ao prefeito Leonaldo Paranhos, à secretária de Educação, Márcia Baldini, e ao secretário de Planejamento e Gestão, Edson Zorek. A suspensão dessas atividades envolve a entrega dos trabalhos remotos e o fechamento das unidades escolares, com liberação de seus respectivos funcionários (diretores, coordenadores, professores, professores de educação infantil e demais profissionais da educação), para que cumpram sua carga horária na modalidade de teletrabalho sem prejuízos, pelo tempo que se fizer necessário, até que seja garantida a segurança ao retorno do trabalho presencial. “Acreditamos que o momento é crítico, sendo necessário preservarmos a saúde e a vida de todos das comunidades escolares”, destaca a presidente do sindicato. Segundo a secretária Márcia Baldini, a Semed oferece todos os equipamentos de proteção individual orientados pela medicina do trabalho, além de estar preparando uma licitação para compra de máscaras, viseiras de acrílico, luvas e avental.

Horóscopo do dia

♈ Áries 21/03 a 20/4

Não convém misturar dinheiro com amizade, pois pode ter problemas mais adiante. No amor, o coração está em sintonia com um compromisso mais sério e a vontade de embarcar em um lance estável será maior: fuja de aventuras. À noite, Lua e Urano ficam em conjunção e podem ativar seu lado possessivo.

♉ Touro 21/04 a 20/5

Focar nas metas e ambições é importante, mas cuidado para não pagar de doída e querer ter razão em tudo. Controle a sua teimosia e saiba a hora de ceder, especialmente ao lidar com chefes e autoridades. Se chutar o balde, vai ter de ir buscar depois!

♊ Gêmeos 21/05 a 20/6

Confie na sua intuição para não fazer papel de trouxa. Terá que se esforçar mais para aprender uma tarefa difícil ou para dar conta dos estudos. Busque um cantinho tranquilo para se concentrar melhor. No amor, altos e baixos estão previstos, sobretudo à noite. Quem está livre pode se envolver com alguém que já tem compromisso.

♋ Câncer 21/06 a 21/7

Pode ser difícil conquistar aliados ou fazer parcerias nesta terça. Inclusive, há risco até de romper uma amizade ou relação importante. A recomendação das estrelas é seguir em frente com os olhos voltados para a realidade e fazer as suas coisas sem depender dos outros. À noite, a Lua se aproxima de Urano e incentiva os contatos sociais. Se está sem um love, pode sentir algo mais por alguém que conhece.

♌ Leão 22/07 a 22/8

Tenha cuidado para não acirrar rivalidades com colegas. Alimentar tensões nunca é a melhor opção e o momento pede mais sabedoria para alcançar o que quer. Romance com colega ou com alguém influente pode enfrentar desafios. À noite, a Lua forma conjunção com Urano e aconselha não bater de frente com o moirão, pois é hora de relevar atritos a dois.

♍ Virgem 23/08 a 22/9

Coloque a sua saúde em primeiro plano e respeite seus limites, evitando acumular tarefas e funções. A tarde será mais positiva e as coisas devem caminhar bem. À noite, Lua e Urano se encontram no céu e renovam o sonho de encontrar um par que tenha tudo a ver contigo. Na paquera, vai querer alguém que realmente combine com você.

♎ Libra 23/09 a 22/10

A Lua também estimula o desapego: aproveite para doar o que não usa mais e ou então para mudar algumas coisas no seu cotidiano. Na paquera, pode se interessar por uma pessoa mais séria, madura e responsável. À noite, Lua e Urano ficam em conjunção na sua Casa 8, acentuam seu lado sensual e avisam que você pode ter surpresas na paixão.

♏ Escorpião 23/10 a 21/11

Controle a teimosia, saiba ouvir, ponderar e evite impor as suas vontades. À tarde, as energias conflituosas perdem força e você terá mais sucesso em seus contatos pessoais e profissionais. Com a Lua estimulando a cooperação, será o momento de somar forças com os outros para conseguir o que deseja.

♐ Sagitário 22/11 a 22/12

Excesso de trabalho e estresse pode prejudicar seu organismo, por isso, procure se organizar bem e definir prioridades para dar conta do serviço sem se sobrecarregar. Capriche na prevenção, no álcool gel e evite a automedicação: em vez de buscar soluções na internet ou com amigos, consulte um especialista. Tarde mais positiva e propícia para recompor suas energias. No amor, vai se sentir mais confortável se paquerar quem já conhece.

♑ Capricórnio 22/12 a 20/1

O que você vai querer mesmo é manter as preocupações bem longe e aproveitar um pouco mais as coisas boas da vida: a tarde pode ser mais favorável para isso. Use seus talentos e o empenho que herdou do seu signo para vencer as dificuldades e dar a volta por cima. Na paixão, a noite pode trazer emoções intensas. A Lua forma conjunção com Urano em seu paraíso e realça o seu charme, o que deve animar as paqueras e o romance.

♒ Aquário 21/01 a 19/2

Em vez de tentar impor as suas verdades e vontades, saiba ouvir e ceder. Também não é um bom momento para depender dos colegas no trabalho: você vai se sair melhor atuando individualmente. À noite, a Lua se aproxima de Urano e deixa seu pique mais caseiro. Na paixão, mesmo quem procura um amor pode colocar as paqueras em segundo plano.

♓ Peixes 20/02 a 20/3

Você pode ter a impressão de que as pessoas não te compreendem como gostaria e se aborrecer com a falta de sintonia. Ou ainda pode mostrar resistência para aceitar os conselhos de alguém. À tarde, as coisas devem fluir melhor. À noite, Lua e Urano formam conjunção, recomendando a proteger seus segredos e manter a discrição nos assuntos do coração.



Horóscopo nascido em 16 de junho

Os nascidos a 16 de Junho são do signo de Gêmeos com a personalidade de Capricórnio. O aspecto pode causar timidez e introversão, bem como complexos íntimos jamais revelados a alguém. Seu número principal é o 19. A soma e a redução dá o 10, que se torna 1, confirmando suas características de líder e de autoridade.

Anjo do dia



O anjo da guarda de hoje é Hekamah, que protege os nobres e os militares. Que faz libertar-se dos opressores e dos inimigos. Dá um caráter franco, leal, forte e valente. Faz associar-se a pessoas de Bem. É fiel às questões de honra e ao juramento ou compromisso assumido. Consegue favores das pessoas bem situadas. Ajuda os que querem progredir e subir de posto no trabalho.

PALAVRAS CRUZADAS DIRETAS

Que vai a muitas festas	A do Brasil é o café	Ente como a Sininho (Lit. inf.) Piedade	(?) Valença, cantor de "Morena Tropicana"	Aliança Libertadora Nacional (sigla)	Os enormes "foliões" de Olinda Talentoso	A medida da xícara pouco cheia
Antes da hora prevista			Reproduz indivíduos Delatar (pop.)			
A terra do acarajé (sigla)		Divisão do alho (pl.) Igreja suntuosa				
"The Walking (?)", seriado sobre zumbis	Área de circulação do avião			Fedor (bras.) Bailado folclórico		
Criada na imaginação				"(?) Nova Direção", série de 2004 (TV)		Cantil rústico Em lugar posterior
Letra não usada antes de "P" e "B"	Cupido (Mit. grega)				Consoantes de "gota"	
Band-(?), protetor de machucados			Expulsar; exilar Rogar (a Deus)			
Indivíduo que tem título de nobreza	500, em algarismos romanos			Fale! Proteção de janelas		
					Carta do baralho Que nunca foi usado	
Oxigênio (símbolo)	Casa (fig.) Atua; pratica			Sexta nota na escala musical		Peças que formam a corrente
Que causa prazer aos sentidos		Serviço do correio Ryan Gosling, ator				
Contente; satisfeito						
				Estrutura que sofre a osteoporose		

BANCO 3/aid. 4/dead — odre. 6/clamar. 7/fidalgo.

33

JÁ NAS BANCAS!

SOLUÇÃO ANTERIOR

U	E	B
A	M	O
I	R	A
A	A	R
G	R	U
T	A	L
E	E	U
P	O	R
C	A	P
P	E	R
D	A	R
G	A	M
A	N	A
F	I	D
O	O	E

INDICADORES ECONÔMICOS

DÓLAR 15/06

% dia compra	venda	% mês
COMERCIAL 1,9%	5,1410	5,1420 -3,7%
PTAX (BC) 3,0%	5,1877	5,1883 -4,4%
PARALELO 2,1%	4,8100	5,4200 -3,9%
TURISMO 2,1%	4,8100	5,4000 -3,9%
EURO 3,2%	5,8450	5,8477 -3,0%

US\$ 1 É IGUAL A: MOEDAS X REAL

lêne	107,32	lêne	R\$ 0,0483
Libra est.	0,80	Libra est.	R\$ 6,50
Euro	0,89	Peso arg.	R\$ 0,07
Peso arg.	69,23	R\$1:	1.283,53 guaranis

POUPANÇA - TR

Período/ depósitos...	Poup. antiga até 3/5/12	Poup. nova part. 4/5/12	TR
14/5 a 14/6	0,5000	0,1733	0,0000
15/5 a 15/6	0,5000	0,1733	0,0000
16/5 a 16/6	0,5000	0,1733	0,0000
17/5 a 17/6	0,5000	0,1733	0,0000
18/5 a 18/6	0,5000	0,1733	0,0000

BOVESPA 15/06

IBOVESPA: -0,45%	92.375 pontos
Ações	% R\$
Petrobras PN	+0,49% 20,70
Vale ON	+0,90% 53,88
ItauUnibanco PN	-2,34% 25,45
Cielo ON	+14,01% 4,80
Viarejo ON	+6,69% 15,62
IRB Brasil ON	-9,92% 10,35

ÍNDICES DE INFLAÇÃO

Índice em %	ABR	MAI	ano 12m
IPCA (IBGE)	-0,31	-0,38	-0,16 1,88
IGP-M (FGV)	0,80	0,28	2,79 6,51
IGP-DI (FGV)	0,05	1,07	2,89 6,81

REAJUSTE DE ALUGUÉIS

Índice	ABR	MAI	JUN
IGP-M (FGV)	1,0681	1,0668	1,0651
IGP-DI (FGV)	1,0701	1,0610	1,0681

* Correção anual. Multiplique valor pelo índice

SELIC ANUAL: 3,00% | TJLP: 4,94%

TABELA DO IR

BASE (R\$)	Alíq. %	deduzir
Até 1.903,98	-	-
De 1.903,99 até 2.826,65	7,5	142,80
De 2.826,66 até 3.751,05	15	354,80
De 3.751,06 até 4.664,68	22,5	636,13
Acima de 4.664,68	27,5	869,36

Dedução p/dependente: R\$ 189,59; IR 2019; Selic de 6,06% + juros p/ pagamento em MAI par. atrasadas.

SAL. MÍNIMO PR (jan/20 a dez/20)

II	R\$ 1383,80	III	R\$ 1487,20
II	R\$ 1436,60	IV	R\$ 1599,40

Em reais. *Faixa II: empregados domésticos.

OUTROS INDICADORES

TJLP (%)	MAR	ABR	MAI
	5,09	4,94	4,94
Sal. mínimo	1.045,00	1.045,00	1.045,00
UPC	23,54	23,54	23,54

CUSTO DA CONSTRUÇÃO (CUB)

R\$/m2	ABR	MAI	%m	%ano	%12m
Paraná	1.610,20	1.611,44	0,08	1,12	4,98
Norte	1.596,43	1.602,77	0,40	0,56	3,95
Oeste	1.619,68	1.620,72	0,06	0,87	5,47

PREVIDÊNCIA COMP. MAIO

Empresário/empregador	Contribui 11% sobre pró-labore, entre R\$ 1.045,00 (R\$ 114,95) e R\$ 6.101,06 (R\$ 671,12), por GPS.
Autônomo	1) Quem só recebe de p. físicas: recolhe 20% entre R\$ 1.045,00 (R\$ 209) a R\$ 6.101,06 (R\$ 1.220,21). 2) Recebe de jurídicas: a empresa recolhe 11% sobre o máximo de R\$ 6.101,06 (R\$ 671,12) e desconta do autônomo. 3) Recebe jurídicas e físicas: desconto de 11% s/ que recebe de jurídicas até R\$ 6.101,06 (R\$ 671,12). Se não atingir este teto, recolhe 20%, via carnê, sobre a diferença até R\$ 6.101,06. 4) Aut. especial: sobre R\$ 1.045,00, recolhe 5% (donas de casa, Lei 12.470/2011) ou 11% (demais), mas só aposenta por idade.
Facultativo	Contribui com 20% sobre valores entre R\$ 1.045,00 (R\$ 209,00) a R\$ 6.101,06 (R\$ 1.220,21), por carnê.
Empregados - taxas de desconto	Taxa até R\$ 1.045,01 (sal. mínimo) 7,5%
	Taxa entre R\$ 1.045,01 e R\$ 2.089,60 9%
	Taxa entre R\$ 2.089,61 e R\$ 3.134,40 12%
	Taxa entre R\$ 3.134,41 e R\$ 6.101,06 14%

COMO EFETUAR O CÁLCULO: calcule o valor da taxa de cada intervalo de salário, e depois some os valores EMPREGADOR - Taxa de 12%(Pes. físicas)

Venc.: emp. 19/6 físicas 15/6, domésticos 5/6

MERC. RURAL

PREÇO PRODUTOR (DERAL/SEAB)

Em 15/06	PR	DIA	30d.	Casc.
SOJA	91,59	2,9%	-6,7%	91,00
MILHO	37,02	-0,1%	-11,4%	37,00
TRIGO	57,62	-0,6%	-4,6%	57,00
BOI GORDO	190,32	0,5%	4,7%	190,00
FRANGO	2,80	0,0%	0,0%	-

Soja, milho e trigo sc 60kg, boi gordo arroba e frango kg

BOLSA DE CHICAGO

Em 15/06	CONT.	FECH.	DIA	30d.
SOJA	ju/20	869,00	-2,25	3,6%
FARELO	ju/20	288,40	-0,60	0,3%
MILHO	ju/20	329,25	-0,75	3,1%
TRIGO	ju/20	504,75	2,75	0,9%

Em Pontos. 1 ponto = 1 centavo de dólar/bushel na soja (27,2kg), milho e trigo (25,4kg) e US\$ tonelada curta no farelo (907kg). DIA: variação em pontos

LOTES/ATACADO (AgDOSSIÊ:DINHEIRO)

Em 15/06	PRAÇA	R\$/sc	SEM	30d.
SOJA	Cascavel	102,00	5,7%	-3,8%
SOJA	Paranaguá	106,50	5,4%	-4,9%
MILHO	Cascavel	43,00	-4,4%	-4,4%

Estresse global e saída de Mansueto agitam mercado

São Paulo - O temor de uma nova onda de infecções do novo coronavírus pressionou a Bolsa de Valores de São Paulo, a B3, nessa segunda-feira (15), que encerrou o pregão com queda de 0,45%, aos 92.375,52 pontos. O estresse global também influenciou o dólar, que fechou com alta de 1,98%, cotado a R\$ 5,1422, maior nível desde 2 de junho.

As atenções se voltaram

para o aumento de novos casos do coronavírus na China e nos Estados Unidos, em meio ao processo de reabertura de ambas as economias. As autoridades chinesas registraram 57 novos casos no fim de semana, sendo 36 de contaminações locais em Pequim. No último sábado, o país americano registrou novo recorde diário de casos, com 25 mil infectados.

A esse cenário se soma o

avanço da doença no Brasil, que se aproxima de 900 mil casos e de 44 mil mortos.

Na agenda econômica, a saída de Mansueto Almeida do cargo de secretário do Tesouro Nacional anunciado domingo (14) gerou tensão, mas seu substituto, Bruno Funchal, anunciado ontem mesmo, foi bem recebido pelos técnicos do governo e pelo mercado.

O Ibovespa, principal índice do mercado de

ações brasileiro, teve mais um dia de perdas, conseguindo desacelerar o ritmo de queda apenas no fim do pregão. Na mínima do dia, cedia aos 90.147,92 pontos - na máxima, encostou nos 93.111,62 pontos, em sintonia com a melhora nas Bolsas de Nova York.

Apesar da quarta queda consecutiva, a B3 ainda acumula ganho de 5,69% no mês, mas cede 20,12% no ano.

Aneel prorroga até 31 de julho suspensão de cortes de luz

Brasília - Os cortes no fornecimento de energia por falta de pagamento continuarão suspensos até 31 de julho. A decisão foi tomada nessa segunda-feira (15) pela Aneel (Agência Nacional de Energia Elétrica). Os cortes foram proibidos em 24 de março, por 90 dias, até 23 de junho. A prorrogação da medida foi uma solicitação dos secretários estaduais de energia.

Relatora do processo, a diretora Elisa Bastos Silva disse que a pandemia do novo coronavírus e a necessidade de medidas de isolamento social continuam a causar impactos no setor elétrico, como queda da demanda e aumento da inadimplência. "Infelizmente, ainda estamos passando pela pandemia sem uma previsão confiável sobre seu fim. Sabe-se apenas que ela durará por algum tempo".

A Aneel decidiu abrir uma consulta pública para discutir uma proposta de transição sobre essa medida, para vigorar de 1º de agosto a 31 de dezembro. A consulta pública ficará aberta entre os dias 16 e 30 de junho e discutirá a Resolução 878, que estabeleceu medidas para preservar a prestação do serviço público de distribuição de energia em decorrência da calamidade pública atinente à pandemia.

A suspensão de cortes continua a valer para todos os consumidores residenciais e também para serviços essenciais - como unidades de saúde e hospitais, serviços de entrega de alimentos e metrô, por exemplo.

Guedes quer ampliar para até 4 meses suspensão de contrato e corte de jornada

Brasília - A equipe econômica prepara um decreto para ampliar os prazos autorizados de suspensão de contrato e redução de salário e jornada de trabalhadores. A proposta colocada sobre a mesa no Ministério da Economia prevê estender de dois para quatro meses o prazo para a suspensão integral de contratos. O limite para a redução proporcional de salário e jornada passaria de três

meses para quatro meses.

O instrumento será editado após a aprovação pelo Congresso e a sanção do presidente Jair Bolsonaro da MP 936, que libera esses acordos entre patrões e empregados.

Pela proposta, os dois mecanismos poderão ser adotados consecutivamente, mas ainda está em discussão o prazo máximo por trabalhador. Hoje, o teto é de 90 dias - o empregador pode,

por exemplo, suspender o contrato por 60 dias e, em seguida, reduzir a jornada por mais 30 dias.

O governo espera aprovar a MP no Senado nesta semana sem alterações para que o texto siga para sanção. A votação está prevista para esta terça-feira (16).

Membros do ministério afirmam que a eficácia do programa seguirá sob avaliação, sendo possível a adoção de novas ampliações de prazo no futuro. Para isso, bastará a edição de novo decreto estabelecendo a prorrogação.

DEMISSÕES

A medida foi editada em abril com o objetivo de evitar demissões durante a pandemia. Pelas contas da equipe econômica, a medida deve alcançar 24,5 milhões de trabalhadores com carteira assinada, mais de 70%

de todos os empregados formais do País. Até o momento, as adesões superaram 10 milhões.

O custo total do programa aos cofres públicos é estimado em R\$ 51,2 bilhões.

Por acordo individual, o empregador pode fazer cortes de jornadas e salários em 25%, 50% ou 70%, a depender da faixa de renda do trabalhador. Nos acordos coletivos, é permitida redução em qualquer percentual.

Trabalhadores atingidos pela medida têm direito a uma estabilidade provisória no emprego pelo período do corte salarial acrescido de prazo equivalente.

O governo paga a esses trabalhadores, que varia de R\$ 1.045 a R\$ 1.813,03. No caso da suspensão de contrato, o empregado recebe valor integral do seguro-desemprego.

Queda no FPM: Municípios receberão R\$ 10,5 bilhões a menos, alerta CNM

Brasília - Em 2020, os gestores municipais terão que apertar o cinto para fechar as contas. Isso porque a queda na arrecadação de impostos durante a crise do novo coronavírus vai diminuir em mais de R\$ 10,5 bilhões o valor repassado através do FPM (Fundo de Participação dos Municípios).

A LOA (Lei Orçamentária Anual) da União previa um repasse de R\$ 115,1 bilhões. Por conta da pandemia, a estimativa atual é de R\$ 104,5 bilhões. A projeção foi feita pela CNM (Confederação Nacional de Municípios), com base nos dados do Relatório de Avaliação de Receitas e Despesas Primárias do Ministério da Economia.

O FPM é constituído de uma parcela do que é arrecadado pela União em impostos federais. De

acordo com a legislação, 22,5% do IR (Imposto de Renda) e do IPI (Imposto sobre Produtos Industrializados) são transferidos aos municípios, de modo proporcional à população. Por isso, os valores do FPM e do FPE (Fundo de Participação dos Estados) são afetados pela crise econômica.

Para tentar aliviar o impacto sobre municípios,

o governo federal publicou em março uma medida provisória que "congelou" os valores do FPM e do FPE de março a junho. Sem essa MP, o impacto seria ainda maior. Apenas em junho, por exemplo, sem contar a recomposição, o FPM será 36% menor que o valor repassado no mesmo período do ano passado. Em maio, a redução foi de 23,5%.

Perto do título alemão, Bayern vive dias com polêmica interna e mercado aquecido

Bremen - O Bayern de Munique entra em campo nesta terça-feira com chances de conquistar pela oitava vez consecutiva o título do Campeonato Alemão. Para isso, pela 32ª e antepenúltima rodada, precisa apenas derrotar fora de casa o Werder Bremen, rival que luta para fugir da zona de rebaixamento. A partida será às 15h30 no horário de Brasília.

Para o duelo, a equipe de Munique conta com o retorno dos atacantes Robert Lewandowski e Thomas Muller, que ficaram de fora da última partida contra o Borussia Mönchengladbach por conta de suspensão por cartões amarelos. O técnico Hansi Flick se mostrou animado com os treinamentos e com a possibilidade de ganhar o título antecipadamente.

Se dentro de campo a situação para o time parece ótima, os bastidores estão quentes. Muller se mostrou descontente com algumas posturas de dirigentes bávaros diante da crise financeira provocada pelo surto da covid-19



pelo mundo. O atacante já expressou a sua insatisfação: "É paradoxo que não se para de falar em contratações quando, ao mesmo tempo, os salários estão cortados", afirmou.

O diretor esportivo Hasan Salihamidzic disse de maneira metafórica que "este drible não havia saído bem".

O bósnio é um dos principais alvos da polêmica após ter dito que o Bayern de Munique iria atrás de uma estrela internacional e um talento europeu no próximo mercado de transferências. Muller se desculpou mais tarde e disse que os atletas se comprometeram a ter seus salários reduzidos para garantir a permanência de funcionários no clube.

MERCADO

Com o time em alta, alguns jogadores podem deixar Munique em breve. É o caso do zagueiro francês Lucas Hernández, que interessa ao Paris Saint-Germain. O clube alemão não aceita vendê-lo por um preço menor do que 80 milhões de euros (cerca de R\$ 453 milhões).

UNIVERSIDADE ESTADUAL DO OESTE DO PARANÁ

RETIFICAÇÃO ao Edital de Licitação Concorrência nº 003/2020 - Objeto: Empreitada por preço unitário, para a construção da entrada de serviço dos Blocos do CPDECA da UNIOESTE (Campus de Marechal Cândido Rondon) - **Alteração 01:** O recebimento dos Envelopes A, contendo a documentação de Habilitação, e Envelopes B, contendo a Proposta de Preço dos interessados, dar-se-á até as **09:00 horas do dia 17 de julho de 2020**. - **Alteração 02:** A abertura dos Envelopes A, contendo a documentação de Habilitação, dar-se-á às **09:30 horas do dia 17 de julho de 2020**. Permanecem inalteradas as demais disposições contidas no edital ora retificado - Informações Complementares: Edital disponível junto à CPL, ou pelo **Fone: (45) 3220-3050**, ou ainda no link <https://midas.unioeste.br/sgav/arquivual/#/>, Cascavel, 09 de junho de 2020 - Ivair Deonei Ebbing (Presidente da CPL da Reitoria)

Covid-19

Brasil se aproxima de 44 mil mortes

Brasília - O Ministério da Saúde confirmou nessa segunda-feira mais 627 mortes e 20.647 casos do novo coronavírus no País, elevando para 43.959 óbitos e 888.271 infectados. Os dados coincidem com o boletim divulgado pelo Conass (Conselho Nacional de Secretários de Saúde).

A taxa de letalidade da doença é de 4,9%. A incidência da covid-19 em todo o País é de 422,7 pessoas a cada 100.000 habitantes.

Nas segundas há, normalmente, uma queda na notificação de casos por falta de atualização de boletins médicos por parte das secretarias estaduais durante os sábados e os domingos - quando esses locais funcionam no esquema de plantão. Contudo, em comparação à segunda-feira passada, o País teve alta de 4.993 casos e retração de 52 registros de mortes.

De acordo com o levantamento diário da Universidade Johns Hopkins, o Brasil é o segundo em número de diagnósticos e em óbitos ocorridos por covid-19 em todo o mundo, atrás apenas dos Estados Unidos.

MUNDO

















No mundo, são quase

7,7 milhões de infectados pelo novo coronavírus, com 427 mil mortes. Desses, mais de 2 milhões testaram positivo nos Estados Unidos, que também têm o maior número de mortes: 117.700. Em números absolutos, o Brasil já aparece na

segunda posição, seguido pelo Reino Unido, onde morreram 41.736 pessoas.

Além do Brasil, dentre os países com mais casos também aparece em ritmo ascendente a Índia, que passou de 332 mil infectados e 9.520 mortes.

Casos

Local	Confirmados ↓	Mortes	Novos casos (últimos 60 dias)
 Global	7.690.708	427.630	
 Estados Unidos	2.148.380	117.700	
 Brasil	888.271	43.959	
 Rússia	537.210	7.091	
 Índia	332.424	9.520	
 Reino Unido	296.857	41.736	
 Espanha	244.109	27.136	
 Itália	237.290	34.371	

FDA revoga autorização para cloroquina

A agência de controle de drogas dos Estados Unidos, a FDA, revogou nessa segunda-feira (15) a autorização de uso emergencial de cloroquina (CQ) e hidroxicloroquina (HCQ) para pacientes com covid-19. A autorização tinha sido dada em 28 de março, quando, de acordo com a agência, as evidências científicas permitiam concluir que havia benefícios.

A agência determinou que "é improvável que a CQ e a HCQ sejam eficazes no tratamento da covid-19 para os usos autorizados nos EUA".

O órgão afirmou que "à

luz dos eventos adversos cardíacos graves e outros efeitos colaterais graves, os benefícios conhecidos e potenciais de CQ e HCQ não superam mais os riscos conhecidos e potenciais para o uso autorizado".

NA CONTRAMÃO

No mesmo dia em que os Estados Unidos retiraram a autorização de emergência de tratamento com a cloroquina e a hidroxicloroquina contra a covid-19, o Ministério da Saúde estendeu a recomendação de uso da droga para gestantes e crianças.

A orientação para esses

grupos, a partir dessa segunda-feira (15), é para prescrição desses medicamentos, associados ao antibiótico azitromicina, mesmo para casos leves. Não há evidência científica sobre eficácia da cloroquina contra a covid-19.

O presidente Jair Bolsonaro é defensor desse tratamento e dois ministros da Saúde já deixaram o governo por, dentre outros motivos, se opor ao uso amplo da droga.

O documento não é um protocolo, ou seja, não dita regras no SUS nem passa a autorizar procedimentos antes proibidos, mas tem forte poder político.

“Reforma administrativa fica para o ano que vem”, diz o presidente Bolsonaro

Brasília - O presidente Jair Bolsonaro afirmou nessa segunda-feira que a reforma administrativa deve ficar para 2021, devido à pandemia do novo coronavírus e das eleições, programadas para o fim do ano. Ele disse também que é necessário uma “guerra de mídia” para conseguir aprovar o projeto. As afirmações foram dadas na “BandNews TV”.

“O segundo semestre acho que acaba em novembro, por que [têm] as eleições, né? Então, com certeza, fica para o ano que vem”, disse ao ser questionado sobre a proposta.

Bolsonaro defendeu que é necessário fazer um plano

de mídia, enquanto elabora a proposta de reforma na administração pública, para não chegar ao “final da linha algo completamente distorcido”.

“Por exemplo, nós não queremos acabar com a estabilidade dos servidores, mas, a partir do momento que você bota na proposta que a partir de agora não vai ter mais estabilidade, o que chega para todos os 12 milhões de servidores do Brasil é que estão acabando com a estabilidade deles, então é um desgaste muito grande”, explica.

O presidente também disse que a reforma tributária, outra pauta importante para a equipe econômica do governo,

está sendo discutida há 30 anos, mas nunca foi aprovada, devido aos diferentes interesses dentro do Parlamento. Mas que o ministro da Economia, Paulo Guedes, estaria caminhando para uma proposta que “possa ser aprovada”.

“A reforma tributária é complicada porque, quando entra no Parlamento, os interesses dos governadores, dos prefeitos, do próprio governo federal, de outros grupos... É o que eu falo pro Paulo Guedes: tem que ser uma reforma que possa ser aprovada. O Paulo Guedes está caminhando nessa direção. A reforma perfeita nós estamos tentando há 30 anos pelo menos”.

Coluna Esplanada

POR LEANDRO MAZZINI

Twitter @colunaesplanada



Só na laje

A ativista encenqueira Sara Winter, que invadiu com grupo bolsonarista a laje do Senado no sábado (veja vídeo em nosso Twitter) e soltou rojões no Palácio do STF, quer disputar vaga para deputada federal em 2022. A prisão decretada ontem é toda a mídia que precisa para reforçar seu nome junto à militância da ultradireita. Mas, a depender da Justiça e do peso do malhete sobre sua farra, seu nome pode passar longe do registro de candidatura, enquadrada em crimes na Lei de Segurança Nacional.

Rumo à gaveta

Desespero no SBT e na Rede TV!. Faltam duas semanas para “caducar” a MP 923/20, que autoriza sorteios de prêmios pelas emissoras. E nada de entrar na pauta do Senado.

Contramão

A UFRJ avisa que só retoma aulas se houver vacina contra a covid-19. Faculdades privadas e algumas públicas, como USP e federal da Paraíba, já ministram aulas on-line para graduação.

Diário da cadeia

A despeito de todo o esforço no controle e dos milhares de testes, 17 agentes penitenciários do DF estão contaminados pela covid-19; 224 se salvaram. Um faleceu.

Era Covid

A Prefeitura de Eusébio (CE) dispensou licitação (Processo nº 2020.05.08.0002) para contratar por R\$ 3.589.499,70 “empresa especializada para a contratação emergencial de Organização Social para assumir a gestão da Unidade Provisória de Atendimento a Pacientes Portadores de COVID-19”. Ufa... Você entendeu? Nós também não.

Motorizados

O Comando Militar do Planalto/3ª Brigada de Infantaria Motorizada, do DF, pagará R\$ 14.115 (dispensa de licitação nº 23/2020) por kits de teste rápido entregues pela Medlevensohn Comércio e Representações. Mas se esqueceu de publicar a quantidade.

Mediunidade on-line

Com o médium João de Deus em prisão domiciliar em Anápolis, por crimes de abuso sexual, a Casa Dom Ignácio de Loyola, onde atendia, reabre hoje

em Abadiânia (GO). Funcionários não descartam fazer videoconferência para ele dar um “oi” aos seguidores.

Taxiando

Apesar de garantir que a recuperação judicial não afeta operações no Brasil, a Latam lidera a aterrissagem de clientes no Procon de Brasília. Até sexta-feira foram 173 reclamações, desde março. Gol é alvo de 53, e Azul, de 18 ocorrências.

Trans Eunício

Derrotado para o Senado em 2018, o ex-presidente do Senado Eunício Oliveira (MDB) comemora a Lei 14.012, sancionada dia 10, projeto de sua autoria que denomina Rodovia Padre Cícero o trecho da BR-116 entre Pacajus (CE) e a divisa com Pernambuco. É rota certa dosromeiros.

Fogueira apagada

Única fonte de renda para sobreviver durante o ano, artistas que cantam no São João no Nordeste, contratados por prefeituras, estão em situação desesperadora nesta pandemia que cancelou festas. Apela para shows virtuais, sem o esperado retorno financeiro.

Precavido

O senador Fernando Bezerra Coelho, MDB, não dá ponto sem nó. Já enviou emissários para conversar com o governador Paulo Câmara (PSB), precavendo-se para o caso de não conseguir apoio do seu partido para disputar o Palácio em Pernambuco em 2022. Quer garantir, neste cenário, apoio de Câmara para seu retorno ao Senado.

Aliás...

...Paulo Câmara se coloca como um nome a vice para qualquer chapa presidencial de centro-esquerda.

Protegido

O conhecido jornalista Carlos Brickmann fez B.O. por ameaça recebida em duas cartas de um leitor um pouco revoltado com publicações. Estamos de olho.

reportagem@colunaesplanada.com.br
Whatsapp/celular (61) 99855-3339

34ª Cascavel de Ouro
1ª Cascavel de Prata
Dia 1º de novembro
Autódromo Zilmar Beux
Cascavel - Paraná



GT Sprint Race
O grid da nona edição da GT Sprint Race, que terá nove etapas, trouxe um fato curioso: algumas vagas foram confirmadas justamente por cinco últimos campeões do campeonato genuinamente brasileiro. O duelo nas três categorias, PRO, PRO AM e AM, será alucinante e as etapas, recheadas de emoção.

ACDelco
BATERIAS
24 meses de garantia



COPECAL
AUTOPÉÇAS
FONE 3220-4774

Mãe vira piloto para acompanhar o filho

DIVULGAÇÃO



Iana Ibiapina vai à pista com o filho Alfredinho nos treinos no Raceland Internacional, em Pinhais

A máxima “não basta ser mãe, tem que participar” é levada muito a sério por Iana Ibiapina. Fã incondicional do filho Alfredinho Ibiapina (Orcali), piloto de kart com 12 anos, Iana também é apaixonada pelo esporte a motor. Neste momento, em que as competições estão paralisadas em virtude da pandemia de covid-19, a integrante da equipe A8 Racing colocou em prática a ideia de treinar com o filho e, assim, poder acompanhar de perto tudo o que acontece com ele.

“Adoro dirigir, pilotar, barulho de motor e, principalmente, gosto de acelerar! Como não estamos

trabalhando duro em cima do Alfredinho por conta do adiamento das competições, vi a oportunidade de ir para a pista e entender melhor como é a responsabilidade de conduzir um kart. É tenso, mas estou adorando. Os kartódromos estão limitando o número de pessoas por equipe, assim, uni o útil ao muito agradável. Aprendo a pilotar kart e acompanho os treinos dele”, comentou Iana Ibiapina.

Alfredinho apoiou a vontade da mãe: “O meu pai foi piloto e ter a minha mãe treinando é muito legal. Agora é a minha vez de gesticular como um louco do lado de fora,

fazer as cobranças, ‘puxar a orelha’, porque ela precisa pisar fundo dentro da pista, mesmo no treino. É assim que ela vai aprender. Essa experiência nos aproximou muito mais, e acho que agora vou acabar

me cobrando ainda mais durante as corridas”, contou o piloto curitibano da categoria Júnior Menor, que participa também de campeonatos virtuais enquanto aguarda a liberação das competições de kart.

Casas Brasil
Confecções, Cama Mesa e Banho

Mantivemos todo o nosso quadro de colaboradores

Toledo
Rua Barão do Rio Branco, 1.132
Fone (45) 3277-1923

Assis Chateaubriand
Av. Tupássí, 2.547
Fone (45) 3528-6456

Damian Auto Center
A primeira loja de pneus de Cascavel

57 ANOS

- ALINHAMENTO
- BALANCEAMENTO (NO LOCAL)

Revendedor autorizado Trava Carneiro
Av. Brasil, 4518 - Fone (45) 3223-6363
Cascavel - PR

Stock Virtual

Vem aí o Campeonato Virtual da Stock Car, com a participação de pilotos da Stock Car e da Stock Light. Serão quatro etapas. No dia 1º de julho, com a pista do autódromo do Velo Città (SP); 15 de julho, Santa Cruz do Sul; 23 de setembro, Cascavel (PR), e, no dia 11 de novembro, com pista do autódromo de Interlagos (SP).

Rali Dakar

Com a expectativa de que a pandemia do coronavírus não exista mais em 3 de janeiro, quando será dada a largada em Jeddah, na Arábia Saudita, os organizadores do Rali Dakar esperam que a 43ª edição seja um sucesso. Serão 12 etapas em 2021, e a maior novidade é que os pilotos das categorias Moto e Quadriciclos usarão macacões com airbags, como na acontece na MotoGP. Outra novidade será a categoria Classic.

Caio Collet

Enquanto aguardam o retorno às pistas “reais” na Europa, pilotos da Fórmula 1, de algumas categorias de base, ex-pilotos e pilotos virtuais deram mais um show domingo, na disputa da última etapa do campeonato virtual de Fórmula 1, realizada na pista de Montreal, no Canadá. Direto da sede da equipe Renault, na Inglaterra, o brasileiro Caio Collet, que é integrante do programa de jovens pilotos da montadora francesa, fez sua estreia na competição e ficou bem próximo do pódio, terminando em quarto lugar. Após 35 voltas, o piloto de 18 anos ficou atrás apenas dos titulares da Fórmula 1 atual: George Russel (primeiro), Alex Albon (segundo) e o ex-piloto da categoria Esteban Gutierrez (terceiro).

PREVISÃO DO TEMPO

CASCVEL

Terça
16/6/2020

Céu claro

Quarta
17/6/2020

Céu claro

Quinta
18/6/2020

Nublado

FASES DA LUA

MINGUANTE
13/06 - 03h24NOVA
21/06 - 03h42CRESCENTE
28/06 - 05h16CHEIA
05/07 - 01h44

Loterias

Megasena concurso: 2270
14 16 38 39 41 48

Quina concurso: 5295
08 44 64 66 78

Federal concurso: 5477

1º prêmio	50.411
2º prêmio	64.624
3º prêmio	92.652
4º prêmio	44.129
5º prêmio	78.488

Dia da Sorte concurso: 316
01 10 13 14 16 22 30
MÊS DA SORTE: NOVEMBRO

Lotofácil concurso: 1980
03 04 05 07 09 10 13 16
17 18 19 21 22 23 24

Lotomania concurso: 2082
05 13 19 20 25 28 42
44 49 54 55 57 66 68
76 78 84 86 89 90

Dupla sena concurso: 2091
1º sorteio 18 22 24 32 35 47
2º sorteio 07 24 31 34 43 47

Timemania concurso: 1497
04 11 22 34 40 45 69
TIMEDO PAISANDÓ/PA

NOSSOS RESULTADOS SÃO INFORMATIVOS E NÃO SUBSTITUEM OS RESULTADOS OFICIAIS.



Antecipe a compra da sua passagem.

Garanta o seu lugar o quanto antes!

É fácil garantir o seu lugar:

Compre a sua passagem do Metro VIP com antecedência no site ou na agência mais próxima:
www.princesadoscampos.com.br

Você garante a sua poltrona com mais segurança e menos filas.



MVIP

“
**USE MÁSCARA,
MAS NÃO EM
SUA MARCA.**”

Nada é mais desafiador do que o poder das boas ideias. Vamos conversar?

TRADE
comunicação
& marketing

(41) 3352-9678
www.trademkt.com.br
/agenciatrade

Classificados

anuncios2@oparana.com.br

10 - O Paraná Terça-feira, 16/06/2020



EMPRÉSTIMO COM IMÓVEL EM GARANTIA

- ✓ Financiamos seu imóvel no seu nome!
- ✓ Financiamos até 50% do valor do imóvel!
- ✓ Prazo de pagamento até 180 meses.
- ✓ Taxa de juro varia de 0,99% a 1,29% ao mês.

Contato: Antonio 045 99958 4653



VENDE-SE L-200 TRITON

L-200 Triton, 2012, 3.2 Diesel, Cabine Dupla, branca, 150.000 km, completa, bancos em couro, capota marítima, protetor de caçamba, engate removível, Som, Higienizada, Espelhada, impecável. R\$ 66.900,00, 45-99988-3377 CI-194574.

VENDE-SE L-200 TRITON

L-200 Triton, 2017, 3.2 Diesel, Cabine Dupla, prata, 30.000 km, completa, capota marítima, protetor de caçamba, engate removível, kit multimídia, câmera de Ré, pneus novos, Higienizada, Espelhada, impecável. R\$ 94.900,00, 45-99988-3377 CI-194576.

Apartamentos

SERAFIM VENDE

Apart. no resd. Oeste localizado no Bairro Coqueiral sendo de 3 quartos mais dependências 1 vaga para coberta para carro por apenas 200 mil F:(45)99922-7904 Willian Serafim Creci 19806f www.willianserafim.com.br CI-195376.

SERAFIM VENDE

Apartamento no resd. Palmeiras localizado no bairro Parque Verde sendo 3 quartos mais dependências por apenas R\$ 140.000. F: (45) 3035-2714 9 9922-7904 ou 9 9936-4099 Willian Serafim Creci 19806f CI-195379.

V. MORETTI VENDE

Apartamento no Res. Cidade de Cascavel, localizado na Rua Francisco Bartinkl, 1947. 03 quartos, sala, cozinha, bwc, área de serviço e 01 vaga de garagem. Valor para Venda R\$150.000,00. F: (45) 3322-1515 / 98814-3212 (whats) CRECI 3149 J CI-194073.

V. MORETTI ALUGA

Apartamento localizado no Edifício Thomas Jefferson. Imóvel com 1 suíte, 2 quartos, sala com 2 ambientes, cozinha, área de serviços, banheiro social, sacada gourmet, 1 vaga de garagem, 1 depósito. R\$ 1.850,00 F:(45)3322-1515/98814-3212 (whats) CRECI3149J CI-194070.

V. MORETTI ALUGA

Apartamento no Res. Torre do Sol I, localizado na Rua José Bonifácio, 532, São Cristóvão. 03 quartos, sala, cozinha, bwc, área de serviço e 01 vaga de garagem. Valor para Locação R\$800,00 + Taxas. Valor para venda R\$ 187.000,00. F:(45)3322-1515/98814-3212 (whats) CRECI 3149 J CI-194071.

V. MORETTI VENDE

Apartamento localizado na Av. FAG com sala e cozinha integrados, 1 quarto, banheiro social e área de serviço. Valor para venda R\$ 115.000,00. F: (45) 3322-1515 / 98814-3212 (whats) CRECI 3149 J CI-194075.

V. MORETTI VENDE

Apartamento no Res. Quinta do Sol, localizado na Rua Jorge Lacerda, 798 no 4º Pavimento, Bairro Claudete, 02 quartos, sala, cozinha, bwc, área de serviço e 01 vaga de garagem. Valor para venda R\$145.000,00. F:(45)3322-1515 / 98814-3212 (whats) CRECI 3149 J. CI-194076.

V. MORETTI VENDE

Apartamento localizado na Rua Antonio Alves Massaneiro, no Ed. Liverpool. Imóvel com Sala de estar, sala de jantar, lavabo, cozinha, 1 suíte com hidromassagem, 2 dormitórios, 1 banheiro social, área de serviço com banheiro, 1 vaga de garagem. Valor para venda R\$ 550.000,00. F:(45)3322-1515/98814-3212 (whats) CRECI3149 J CI-194069.

VENDE-SE APTO

RES. CASCAVEL, Rua Francisco Bartinkl, térreo, 03 quartos e d + dependências, reformado com cozinha planejada, interfone, cerca elétrica, garagem coberta, R\$ 200.000,00, poderá ficar locado. 45-99966-6699 Creci 3999. CI-194565.

VENDE-SE APTO

RES BARILOCHE, Rua Mal. Floriano esq. c/ Rua Curitiba, CENTRO, 03 quartos e d+ dependências, reformado, interfone, cerca elétrica, garagem coberta, poderá ficar locado R\$ 190.000,00. 45-99966-6699 Creci 3999. CI-194566.

Casas

CASA NO GUARUJÁ

Vendo, 175m², terreno 13x30, suíte, 3 quartos, 2 salas, churrasqueira, sala de jantar, R\$350.000,00, apta para financiamento. F:(45)3228-6767 ou (45)99961-8070. CI-194621.

SERAFIM VENDE

Vende sobrado na região da fag com aprox 150m² 3 suítes mais dependências fino acabamento vagas para até 3 carros pequenos por apenas 530 mil 9 9922-7904 willian serafim Creci 19806f CI-195381.

SERAFIM VENDE

Vende sobrado na região do Pioneiro Catarinenses ótima localização aprox. 140m² 1 suíte 2 quartos mais dependências vaga para até 3 veículos por apenas 320 mil, 9 9922-7904, 3035-2714 Willian Serafim CRECI 19806f CI-195377.

SERAFIM VENDE

Vende sobrado na região do Tropical com aprox. 120m² sendo 1 suíte com hydro, 2 quartos mais dependências pequena sobra de terreno no fundo por apenas 450 mil aceita permuta até 50% contato 9 9922-7904 Willian Serafim CRECI 19806f CI-195385.

SERAFIM VENDE CASA

Casa no fundo do lote sendo que o terreno mede 10x20 com casa de aprox. 45m² não averbada por 180 mil. F: (45) 9 9922-7904 3035-2714 ou 9 9936-4099 Willian Serafim Creci 19806f CI-195372.

SERAFIM VENDE CASA

Vende casa no Alto Alegre com aprox. 125m² de área construída ótima localização sendo 1 suíte 2 quartos sobra de terreno edícula no fundo por apenas R\$ 450.000 F:(45) 9 9922-7904 Willian Serafim CRECI 19806f CI-195384.

SERAFIM VENDE CASA

No Cidade Verde com aprox 100m² de área construída sendo de 2 quartos edícula com ambiente para escritório ou quartos toda em laje rebaixada em gesso por apenas R\$ 300.000. F(45) 9 9922-7904 3035-2714 Willian Serafim CRECI 19806f CI-195370.

SERAFIM VENDE SOBRADO

No Angra dos Reis, ótima localização, sendo com aprox. 140m², 1 suíte 2 quartos mais dependências, 2 vagas cobertas sobra de terreno no fundo, espaço gourmet por apenas R\$ 380.000, estuda-se proposta F:(45) 99922-7904/3035-2714/99936-4099 - Willian Serafim Creci 19806f CI-195380.

V. MORETTI VENDE

Casa para venda no Condomínio Residencial Pantanal, localizado Av. Marginal, PR 180 nº 906, 02 quartos, sala, cozinha, bwc, área de serviço com churrasqueira e 01 vaga de garagem. Valor para Venda R\$107.000,00. F:(45)3322-1515 / 98814-3212 (whats) CRECI 3149 J. CI-194074.

V. MORETTI VENDE

Casa localizada na Rua Silvestre Bonato, 446 no Alto Alegre. Imóvel com sala de estar, sala de jantar, cozinha, 2 suítes, 1 quarto, 1 banheiro social, 3 vagas de garagem, área de serviço, espaço gourmet com piscina e banheiro. Valor para venda R\$ 670.000,00 F:(45)3322-1515 / 98814-3212 (whats) CRECI 3149 J CI-194077.

WILLIAN VENDE SOBRADO

Sobrado na região da neva medindo 160m² suíte 2 quartos ótima localização sol da manhã vaga para 3 carros por apenas 480 mil estuda propostas e possíveis permutas com imóvel como parte de pagamento. F:(45) 9 9922-7904, 3035-2714 Willian Serafim Creci 19806f CI-195371.

Ponto Comercial

ALUGO AV. BRASIL

Sala comercial, Av. Brasil 1192, c/ 600 m² de área construída+ 600m² de estacionamento. R\$ 8.000 F: (45) 99972-8890. CI-195293.

V. MORETTI ALUGA

Sala comercial localizada no Shopping Central Park. Imóvel com 35 m². Valor para venda R\$ 97.000,00. Valor para locação R\$ 370,00. F:(45)3322-1515 / 98814-3212 (whats) CRECI 3149 J CI-194078.

V. MORETTI ALUGA

02 Barracões, localizados na Rua Pio XII, 133/145 Bairro Neva, Cascavel - PR, Barracão 01 - com aprox. 760m² mais 01 Mezanino de 120m² com 04 banheiros, Barracão 02 - com aprox. 480m² e 02 banheiros. Valor da Locação: R\$12.000,00 F:(45)3322-1515 / 98814-3212 (whats) CRECI 3149 J CI-194072.

Terrenos

SERAFIM VENDE

Vende fazenda com 39 alq, sendo 26,5 alq. mec. próximo asfalto topografia em leve declive por apenas 1.900 sc / alq. agende sua visita 9 9922-7904 Willian Serafim CRECI 19806f CI-195368.

SERAFIM VENDE

Vende fazenda com 128 alq, sendo 100 mec. próximo asfalto, Cascavel / Sta Tereza, por apenas 3.300 sc/ alq. para maiores informações (45) 9 9922-7904 Willian Serafim CRECI 19806f CI-195369.

SERAFIM VENDE

Vende 20 alq. em cascavel a 1.000m do asfalto com aprox 17 alq. mec. por 3.000 sacos por alqueire, contato F:(45) 9 9922-7904 ou 3035-2714 Willian Serafim creci 19806f CI-195373.

SERAFIM VENDE

Terreno com mais de 670m², na região do Roma / Pioneiros Catarinenses, taxa de ocupação 60% Valor 550.000,00. F: (45) 9 9922-7904 ou 3035-2714 Willian Serafim creci 19806f CI-195378.

SERAFIM VENDE

Apart. no resd. João Toloti medindo 82m² 3 quartos, churrasqueira junto ao apart. 1 vaga para carro contendo 2 roupeiros por apenas R\$ 249.000. F: (45) 9 9922-7904, 3035-2714 Willian Serafim Creci 19806f CI-195366.

SERAFIM VENDE

Apart. no resd. João Toloti medindo 82m² 3 quartos, churrasqueira junto ao apart. 1 vaga para carro contendo 2 roupeiros por apenas R\$ 249.000. F: (45) 9 9922-7904, 3035-2714 Willian Serafim Creci 19806f CI-195367.

SERAFIM VENDE

Vende fazenda com 68 alq. com aprox. 40 alq. em plantio de eucalipto com aprox 5 anos, o restante em pastagem e reserva a estrada desce até o fim da área, apenas R\$ 120.000 por alq. (ent. + 5 anos). F:(45) 3035-2714, 9 9936-4099 ou 9 9922-7904 Willian Serafim creci 19806f. CI-195365.

SERAFIM VENDE

Vende chácara de 1 alq. a 5 km do asfalto região de São Salvador com casa mista mais algumas benfeitorias rio no fundo ótima localização por apenas 380 mil estuda-se permuta como parte de pagamento 9 9922-7904 9 9936-4099 ou 3035-2714 Willian Serafim creci 19806f CI-195382.

SERAFIM VENDE CHACARÁ

De 6.000m² na saída pra Corbélia a 1,5 km do asfalto com água no fundo toda mecanizada por apenas R\$ 150.000. F: (45) 9 9922-7904 3035-2714 Willian Serafim Creci 19806f CI-195375.

SERAFIM VENDE TERRENO

Vende terreno 362m² medindo 13,60m x 26,66m acima do nível da rua sol da manhã em condomínio fechado na região do Maria Luiza, área mínima de construção 160m² por apenas R\$ 269.000 F:(45) 9 9922-7904 Willian Serafim Creci 19806f CI-195374.

TERRENO

Lote c/ 1050m² (25x42) na REGIÃO CENTRAL, Rua Vitória, 770, R\$ 2.100.000,00.45-99966-6699 Creci 3999. CI-194568.

TERRENO

Lote c/ 962m² (17,50 x 55) no COUNTRY, Rua Rio Grande do Norte, entre as Ruas 13 de Maio e Tiradentes, R\$ 1.150.000,00, aceita carros e parcelamento.45-99966-6699 Creci 3999 CI-194570.

VENDE-SE LOTE

Lote c/ 360m² no BRAS MADEIRA, Rua Rio Bonito, R\$ 130.000,00 ou ½ lote por R\$65.000,00. 45-99966-6699 Creci 3999. CI-194573.

VENDE-SE TERRENO

Lote c/ 550m² no JD. PALMEIRAS, Rua Tarclio Wagner, 59, esq. c/ Rua Hercilio Luz, com casa de madeira, R\$ 420.000,00, ou venda 50%, (275m2) por R\$ 210.000,00.45-99966-6699 Creci 3999. CI-194569.

VENDE-SE TERRENO

ÁREA c/ 4.633m² no 14 DE NOVEMBRO, frente para a Rua Souza Naves Sul, a 300m da PETROCON, ao lado da Metalúrgica Turmina, R\$ 1.300.000,00.45-99966-6699 Creci 3999. CI-194567.

VENDO LOTE

Lote c/ 455m² (13x35) no CANCELLI, Rua Alcir da Motta, murado (Preservação Permanente), R\$ 220.000,00. 45-99966-6699 Creci 3999. CI-194571.

VENDO TERRENO

Lote c/ 270m² (10x27) no STO. ONOFRE, Rua Tupinambás, divisa com o Sta. Cruz, (Preservação Permanente), R\$ 120.000,00. 45-99966-6699 Creci 3999. CI-194572.

Imóveis Diversos

SERAFIM VENDE

Vende sitio de 32 alq. sendo: 14 alq. mec., 11 alq. pastagem com 6 piquetes (pasto branhan e piatã) mais 7 alq. reserva, com casa para funcionaria, barracão para maquinário, mangueira muito boa balança, cerca nova eucalipto tratado, muito boa de água 3 açudes, casa de aprox 180m² c/ piscina, propriedade para pessoas exigentes por apenas R\$ 4.000.000,00 Contato: 3035-2714, 9 9922-7904 ou 9 9936-4099 Willian Serafim CRECI 19806f CI-195383.

Diversos

ACABO COM TUDO

Controle de pragas urbanas, baratas, ratos, pulgas, formigas, aranhas, prevenção contra mosquito da dengue, orçamento sem compromisso. Garantia comprovada. F. 3222-9319 Whatsapp 45 99929-2068 c/ Nelson CI-193577.

FIM DOS MOSQUITOS

Estão levando o seu sono? Sua cozinha parece um zoológico? Paredes e móveis estão esfarelado? Seus problemas acabaram, eu resolvo. Orçamento sem compromisso. F. 3222-9319 Whatsapp 45 99929-2068 c/ Nelson CI-193576.

MASSAGEM

Relaxante, nervo ciático, coluna, plataforma vibratória para musculação e nervo, reike, perda de gordura localizada, modeladora, todos os dias, inclusive feriados, atendo com hora marcada. F:(45) 99135-4180/ 99831-4766/3038-7254 CI-195582.

MASSAGEM RELAXANTE

Para stress, dores musculares, limpeza de pele, com horário marcado. F: (45) 99954-1505 CI-195273.

RELAX MASSAGEM

Alívio de dores musculares, stress, cansaço físico. Terapêutica e esmolante. Espaço Cental. F: (45) 99962-1701. CI-195604.

Utilidade Pública

SÚMULA DA CONCESSÃO DA LICENÇA DE OPERAÇÃO

BOCCHI ATACADO LTDA, CNPJ: 16.417.108/0001-14 torna público que recebeu do IAP – Instituto ambiental do Paraná, a **Licença de Operação** em 2016 - N° 34355 com validade 28/06/2020 para comércio atacadista de mercadorias em geral, com predominância de produtos alimentícios, implantada Av Aracy Tanaka Biazetto, Rod Br 277 km 598 – n° 15372 –, CEP 85.804-605, Bairro Santos Dumont, Cascavel – PR.

SÚMULA DE SOLICITAÇÃO DE RENOVAÇÃO DA LICENÇA DE OPERAÇÃO

BOCCHI ATACADO LTDA, CNPJ: 16.417.108/0001-14 torna público que solicitou do IAP – Instituto ambiental do Paraná, a **Renovação da Licença de Operação** para comércio atacadista de mercadorias em geral, com predominância de produtos alimentícios, implantada Av Aracy Tanaka Biazetto, Rod Br 277 km 598 – n° 15372 –, CEP 85.804-605, Bairro Santos Dumont, Cascavel – PR.

SÚMULA DE REQUERIMENTO DE LICENÇA PRÉVIA

D. PEDRANJO NETO, – torna público que irá requerer ao Instituto Agua e Terra - IAT, a **Licença Prévia - LP**, para a atividade **TRATAMENTO E/OU DISPOSIÇÃO FINAL DE RESÍDUOS SÓLIDOS**, com endereço na Rodovia BR 277 TR, 31930 – 85.804-600 – Cascavel, Paraná.

SUMULA DE REQUERIMENTO DE LICENÇA PRÉVIA

EMPRESA DE TRANSPORTE PGTUR LTDA torna público que requereu à Secretaria Municipal do Meio Ambiente de Cascavel a **Licença Prévia**, para lavador de ônibus próprio e transporte rodoviário coletivo de passageiros, com itinerário fixo, intermunicipal em região metropolitana situada à Av. Tancredo Neves, 2650 Alto Alegre Cascavel – PR.

SÚMULA DE PEDIDO DE RENOVAÇÃO DE LICENÇA AMBIENTAL SIMPLIFICADA

DERLI BONIATTI ME torna público que requereu do IAT, a Renovação da Licença Ambiental Simplificada – RLAS para Fabrica de Embutidos e Revenda de Carnes In Natura, a ser implantada na Estrada Iguatu a Anahy, Km 01, município de Iguatu, estado do Paraná.

SÚMULA DE RECEBIMENTO DA LICENÇA AMBIENTAL SIMPLIFICADA

DERLI BONIATTI ME torna público que recebeu do IAP, a Licença Ambiental Simplificada – LAS para Fabrica de Embutidos e Revenda de Carnes In Natura, a ser implantada na Estrada Iguatu a Anahy, Km 01, município de Iguatu, estado do Paraná.

SÚMULA DE PEDIDO DE RENOVAÇÃO LICENÇA DE OPERAÇÃO MASI MÁQUINAS E IMPLEMENTOS LTDA,

torna público que irá requerer ao IAP A renovação da licença de operação para Fabricação de descascadores de madeiras em geral, instalada na R. Manoel Antonio de Oliveira, 1641, Pq. São Paulo, Cascavel, estado do Paraná.

SÚMULA DE RECEBIMENTO DE LICENÇA DE OPERAÇÃO DE REGULARIZAÇÃO MASI MÁQUINAS E IMPLEMENTOS LTDA,

torna público que recebeu do IAP A licença de operação de regularização para Fabricação de descascadores de madeiras em geral, instalada na R. Manoel Antonio de Oliveira, 1641, Pq. São Paulo, Cascavel, estado do Paraná.



**CURTA A NOSSA
PÁGINA NO FACE**

**A NOTÍCIA
NA VELOCIDADE
QUE VOCÊ MERECE**

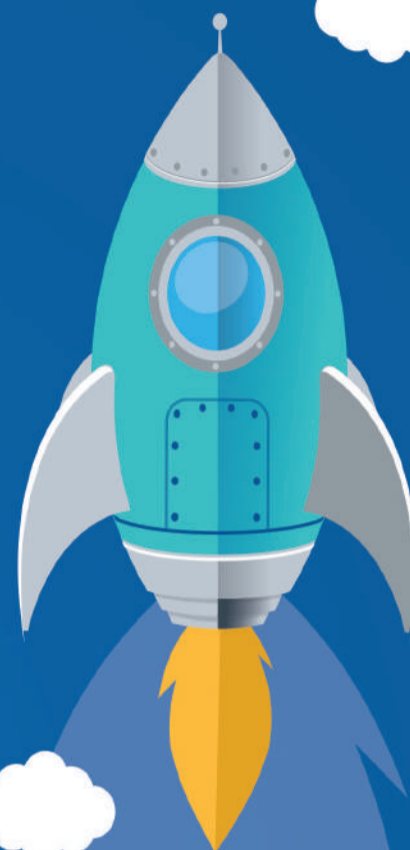
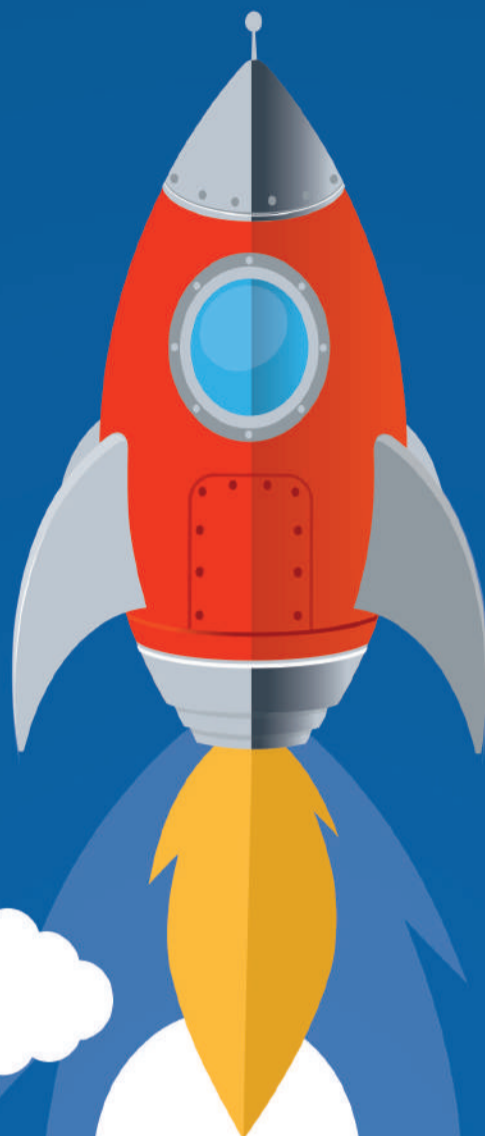
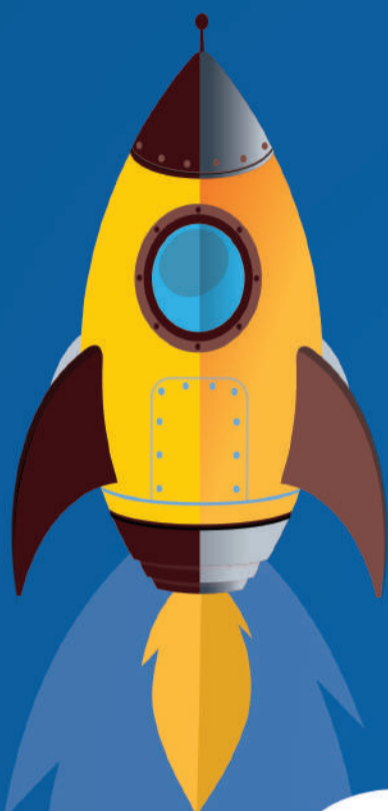

Scan me

facebook.com/JornalOParana



**LIVES
NOTÍCIAS
SORTEIOS**

**Acompanhe também
a repercussão dos
fatos no nosso site
e edições impressas!**

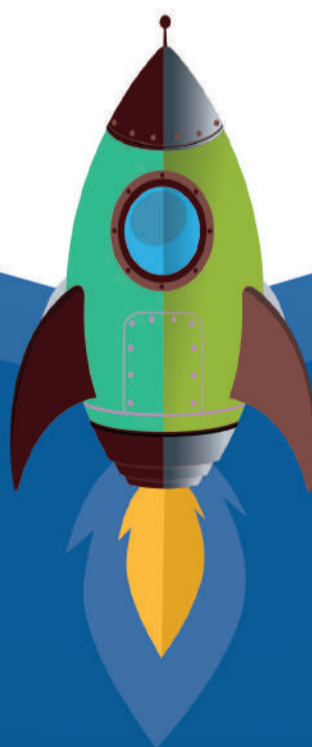

www.oparana.com.br

