



**Com socorro federal, oeste tem R\$ 68 milhões de “saldo positivo”**

**ABRABAR NEGOCIA COM A COPEL PARA TENTAR PARCELAR AS DÍVIDAS**

## Com contas vencidas, 70% dos bares e restaurantes do Paraná estão prestes a ter a luz cortada

O cenário dramático de bares e restaurantes, uma das categorias mais prejudicadas com as medidas de isolamento social, vai se agravando no Paraná. Sete de cada dez empresários desse segmento estão com faturas da conta de luz atrasada e prestes a ter o fornecimento cortado pela Copel. Eles reclamam que, mesmo durante os meses sem atendimento,

as contas vieram com valores altos e, sem faturamento, não conseguiram quitá-las, o que ainda está difícil porque o movimento segue fraco. A Abrabar negocia agora com a Copel um parcelamento dos valores devidos. A entidade que representa o segmento lembra que, se eles não puderem funcionar, jamais conseguirão pagar as contas.

! Geral 5

**COVID-19**

Paraná e Rússia assinam acordo para estudos sobre vacina

! Geral 8

**BINACIONAL**

Itaipu aumenta produção para ajudar Paraguai a escoar safra

! Geral 4

**COMPROMISSO**

Bolsonaro diz que governo respeita o teto de gastos

! Geral 7

PATRICIA CABRAL



Policiais federais de Cascavel e integrantes da Denarc de Foz do Iguaçu desmantelaram uma quadrilha de traficantes de drogas e apreenderam 3,5 toneladas de maconha escondidas dentro de sacos com farinha de trigo. Apenas nessa ação, o prejuízo aos criminosos é de mais de R\$ 15 milhões. O barracão fica no Bairro Universitário, zona sul de Cascavel, onde cinco pessoas foram flagradas preparando o entorpecente para transporte para a Bahia. ! Geral 4



**Placar de ontem**

**SÉRIE A**

Bragantino	1 x 1	Botafogo
Atlético-MG	3 x 0	Corinthians
Athletico	2 x 1	Goiás
Bahia	1 x 0	Coritiba
Atlético-GO	3 x 0	Flamengo
Fluminense	1 x 1	Palmeiras
Ceará	1 x 1	Grêmio

**SÉRIE B**

CRB	1 x 0	Sport
-----	-------	-------



**Não importa o tamanho da Frota da sua empresa, nós temos o seguro que você precisa!**

**SEGURO PARA FROTAS**

[www.vipdinamica.com.br](http://www.vipdinamica.com.br)



**DINÂMICA**  
CORRETORA DE SEGUROS

**ESCRITÓRIO 1 . 45 3225-0406**  
Rua Salgado Filho, 1956 - Centro

**ESCRITÓRIO 2 . 45 3037-1037**  
Rua Lins 180 - Sl 102 - Bairro São Cristovão

**ESCRITÓRIO 3 . 45 3306-8081**  
Av Rocha Pombo 1504 - Bairro Nova York

CASCADEL . PARANÁ



**expediente**  
DESDE 15 DE MAIO DE 1976

**O Paraná**  
Jornal de Fato

**Direção-Geral**  
Clarice Roman

**Editora-chefe**  
Carla Hachmann  
editoria@oparana.com.br  
www.oparana.com.br

Jornal Oparana S/A CNPJ: 21.819.026/0001-36 Matriz  
Jornal Oparana S/A CNPJ: 21.819.026/0002-17 Filial

**Redação, administração, publicidade e oficinas**  
Rua Rio Grande do Sul esquina com Uruguai, 2.601 - Cascavel - PR  
CEP 85.801.011 - Caixa Postal 761  
**Telefone Central (45) 3321-1000 Fax (45) 3321-1020**

**Emails**

redacao@oparana.com.br

comercial@oparana.com.br

assinaturas@oparana.com.br

**REPRESENTANTES NACIONAIS**

Curitiba / São Paulo / Merconet  
(41) 3079-4666

Brasília, Florianópolis / Central  
(61) 3323-4701 / (48) 3216-0600

Porto Alegre/Expansão Brasil  
(51) 3340-1408



**Candidato**

O deputado Tiago Amaral (PSB) anunciou que vai disputar a vaga para prefeito de Londrina nas eleições de 15 de novembro. "Trabalhei muito para chegar até aqui, e vou disputar a eleição neste ano. Sou parte de uma frente londrinense, na qual nossa ideologia é o desenvolvimento", disse.



ORLANDO KISSNER/ALEP

**Frente**

O deputado Arilson Chiorato (PT) vai presidir a Frente Parlamentar de Encerramento dos Contratos de Pedágio. Chiorato é o autor do requerimento para formação da frente e vai acompanhar a execução das obras e o encerramento dos contratos de pedágio. Além do alto custo das tarifas, grande parte das obras que estavam previstas durante o período de mais de 20 anos ainda não saíram do papel.

**Vetos**

O Congresso Nacional realizará três sessões para análise de todos os vetos presidenciais. As lideranças dos partidos decidiram ainda pautar para o dia 20 de agosto a votação da PEC que torna permanente o Fundeb. Os deputados e os senadores voltarão a se reunir nos dias 19 de agosto e 2 de setembro com o propósito de analisar todos os vetos presidenciais que estão pendentes.

**Vacina russa**

Uma semana antes de a Rússia anunciar o registro de uma vacina contra a covid-19, uma delegação do Ministério da Saúde se reuniu em sigilo, por videoconferência, com representantes do Fundo de Investimento Direto da Rússia para discutir a produção do imunizante no País. O governo ouviu que as duas doses necessárias custarão R\$ 108 e a transferência de tecnologia em torno de R\$ 271,5 milhões. Agora, o embaixador russo será convidado a participar de uma audiência na Câmara dos Deputados.

**Nova Lava Jato**

O combate ao crime no Mercosul terá força-tarefa semelhante à Lava Jato. Decreto do governo oficializa acordo entre países do mercado e possibilita o trabalho conjunto no combate ao crime organizado. A partir de agora, investigadores de diferentes países poderão formar força-tarefa conjunta para a investigação de crimes que, "por suas características transnacionais, exijam a atuação coordenada das autoridades competentes".

**Mais segurança**

A Secretaria Estadual de Segurança Pública assinou com mais quatro municípios - Foz do Iguaçu, Maringá, Paranavai e Telêmaco Borba - termo de cooperação para troca de informações da área com as guardas municipais e forças de segurança. Vinte cidades já fazem parte desta rede integrada de informações para aprimorar a qualidade dos dados disponíveis.

**Contrato proibido**

Bancos e instituições financeiras serão proibidas de ofertar e celebrar contrato de empréstimo consignado para aposentados e pensionistas através de ligação telefônica. Essa é uma das práticas que mais gera reclamações nos órgãos de defesa do consumidor. "Os aposentados e pensionistas mal recebem seus benefícios e já há um acesso de ligações, de várias instituições, oferecendo empréstimos", disse o deputado Evandro Araújo (PSC), autor do projeto.

**Pré-candidato**

Um projeto polêmico de construção de uma faixa de infraestrutura começa a ganhar destaque no cenário político com pré-candidaturas à Prefeitura de Pontal do Paraná no litoral. É e assim que o empresário Alfredo Parodi consolida seu nome como pré-candidato pelo PSDB. "Pontal do Paraná é um município carente e totalmente esquecido pelo governo. Não há políticas públicas para alavancar seu crescimento e sua estrutura é caótica nas áreas da saúde, segurança pública e educação".

Da Redação ADI-PR Curitiba  
Coluna publicada simultaneamente em 22 jornais e portais associados. Saiba mais em [www.adipr.com.br](http://www.adipr.com.br)

# Paraná chega a 96.697 casos e 2.488 mortes por covid-19

**Cascavel** - Após quatro dias de instabilidade no sistema que faz o registro dos dados sobre a covid-19, a Secretaria de Estado da Saúde divulgou ontem o boletim completo. Foram confirmados mais 1.818 diagnósticos positivos e 71 óbitos pelo novo coronavírus. Com isso, o Paraná sobe para 96.697 casos de covid-19 e 2.488 mortes em consequência da infecção. Apenas três cidades não têm registro da doença e em 257 houve mortes.

Na região oeste, nos municípios que compreendem a 9ª, 10ª e 20ª Regional de Saúde, são

19.494 infectados e 270 óbitos. Dos 71 pacientes que tiveram a morte confirmada ontem, 31 eram mulheres e 40 homens com idades de 30 a 102 anos.

Além desses, houve registro de mais uma morte em Cascavel, que chega a 111 óbitos, e duas em Foz do Iguaçu, com 42 vítimas fatais da covid-19.

**CRESCIMENTO DE CASOS**

Na comparação do número de casos confirmados por semana epidemiológica, o Paraná registrou

crescimento de 8,8% na última semana em relação à semana anterior; a de número 31. Foram 12.515 novos casos contra 11.499.

Após queda significativa no número de novos casos de covid-19 na última semana epidemiológica, a Macrorregião Oeste voltou a registrar aumento. Foram 1.791 confirmações, acréscimo de 7,4% em relação à semana 31, quando haviam sido 1.667 casos.

A Macrorregião Noroeste teve aumento de 10,8%, passando de 1.348 registros para 1.493 confirmações.

A Macrorregião Leste foi a que registrou menor crescimento, 3,2%, passando de 6.807 para 7.022 casos confirmados na semana epidemiológica 32.

Já o maior crescimento ocorreu na Macrorregião Norte, com 31,7%: foram confirmados 2.209 casos de covid-19 na semana 32, contra 1.677 registrados no período anterior.

## 2.158 pessoas internadas

No Paraná, 2.158 pessoas estavam internadas ontem em alas exclusivas para tratamento de covid-19. Dessas, 1.087 com diagnóstico confirmado de covid-19, sendo 841 em leitos SUS (404 em UTI e 437 em leitos clínicos/enfermaria) e 246 na rede particular (103 em UTI e 143 em leitos clínicos/enfermaria). Os outros 1.071 pacientes internados (492 em leitos UTI e 579 em enfermaria) aguardam resultados de exames. Eles estão em leitos das redes pública e particular e são considerados casos suspeitos de infecção pelo vírus Sars-CoV-2.

Taxa de ocupação de leitos no oeste		
Cidade	UTI	Enfermaria
Assis Chateaubriand	50,00%	50,00%
Toledo	45,83%	-
Cascavel	45,60%	49,10%
Foz do Iguaçu	68,33%	23,44%
Macro-Oeste	58%	48%
Paraná	73%	50%
<b>Internados no Paraná</b>	<b>UTI</b>	<b>Enfermaria</b>
<b>1.087 pacientes</b>	<b>507</b>	<b>580</b>
<b>1.071 internados aguardando exame</b>		

CASOS CONFIRMADOS NO OESTE		
Anahy .....22	Guaraniaçu.....100	Quatro Pontes .....10
Assis Chateaubriand .....312	Ibema .....59	Quedas do Iguaçu .....128
Boa Vista da Aparecida .....90	Iguaçu .....5	Ramilândia .....122
Braganey .....39	Itaipulândia .....177	Santa Helena .....331
Cafelândia .....112	Jesuítas .....143	Santa Lúcia .....23
Campo Bonito .....43	Lindoeste .....17	Santa Terezinha Itaipu .....274
Capitão Leônidas Marques 118	Marechal C.Rondon.....268	Santa Tereza do Oeste .....131
Cascavel .....5.435	Maripá .....27	São José das Palmeiras .....35
Catanduvas .....64	Matelândia .....649	São Miguel do Iguaçu .....353
Céu Azul .....147	Medianeira .....952	São Pedro do Iguaçu .....68
Corbélia .....169	Mercedes .....17	Serranópolis do Iguaçu .....102
Diamante do Sul .....28	Missal .....159	Terra Roxa .....47
Diamante d'Oeste .....124	Nova Aurora .....60	Toledo .....3.365
Espião Alto do Iguaçu .....21	Nova Santa Rosa .....26	Três Barras do Paraná .....76
Entre Rios do Oeste .....7	Ouro Verde do Oeste .....46	Tupãssi .....69
Farmópolis .....22	Palotina .....595	Vera Cruz do Oeste .....172
Foz do Iguaçu .....3.945	Pato Bragado .....9	
Guaira .....161		
<b>Total no Oeste 19.494</b>	<b>Total no Paraná 96.697</b>	<b>Total no Brasil 3.164.785</b>

MORTES REGISTRADAS NO PARANÁ			
Cascavel .....111	Assaí .....7	Foz do Jordão .....4	Mariópolis .....1
Foz do Iguaçu .....42	Astorga .....3	Francisco Alves .....1	Rolândia .....19
Guaira .....3	Balsa Nova .....3	Francisco Beltrão .....7	Rondon .....2
Toledo .....31	Bandeirantes .....9	General Carneiro .....2	Salto do Itararé .....2
Palotina .....6	Barbosa Ferraz .....4	Goioerê .....10	Salto do Lontra .....3
Braganey .....2	Barracão .....1	Goioxim .....1	Santa Cecília do Pavão .....1
Jesuítas .....3	Bela Vista do Paraíso .....4	Grandes Rios .....1	Santa Cruz de Monte Castelo .....1
Céu Azul .....1	Bocaiuva do Sul .....2	Guairacá .....1	Santa Fé .....2
Assis Chateaubriand .....4	Bom Jesus do Sul .....1	Guapirama .....2	Santa Helena .....1
Santa Tereza do Oeste .....4	Bom Sucesso .....1	Guaporema .....1	Santa Mariana .....8
Ibema .....3	Califórnia .....2	Guaraci .....2	Santa Isabel do Ivaí .....2
Cafelândia .....1	Cambará .....3	Guarapuava .....4	Santa Izabel do Oeste .....2
Santa Helena .....7	Cambé .....13	Guaraqueçaba .....3	Santana do Itararé .....1
Verá Cruz do Oeste .....1	Cambira .....1	Guaratuba .....7	Santo Antônio Caiuá .....1
Ouro Verde do Oeste .....2	Campina da Lagoa .....2	Ibiporã .....5	Santo Antônio da Platina .....6
Nova Aurora .....2	Campina Grande do Sul .....14	Icaraima .....1	Santo Antônio do Sudoeste 1
Santa Terezinha de Itaipu 5	Campo do Tenente .....3	Imbituva .....7	Santo Inácio .....1
Três Barras do Paraná .....1	Campo Largo .....44	Imbuva .....3	Paranaguá .....59
Matelândia .....6	Campo Magro .....5	Ipiranga .....3	Paranavai .....12
São Miguel do Iguaçu .....4	Campo Mourão .....24	Ipiranga .....3	Pato Branco .....12
Tupãssi .....1	Cantagalo .....2	Iraí .....5	Paula Freitas .....2
Boa Vista da Aparecida .....2	Capinema .....2	Iretama .....1	Peabiru .....2
Marechal Cândido Rondon 2	Carambei .....4	Itaguajé .....1	Perobal .....1
Maripá .....1	Carlópolis .....1	Itambaracá .....1	Pérola .....2
Medianeira .....6	Castro .....4	Itambé .....9	Pérola do Oeste .....2
Corbélia .....5	Centenário do Sul .....2	Itaperuçu .....8	Piñ .....1
Quedas do Iguaçu .....3	Cerro Azul .....7	Ivaiporã .....12	Pinhais .....52
Itaipulândia .....1	Chopininho .....2	Jacarezinho .....1	Pinhão .....1
Diamante do Sul .....1	Cianorte .....10	Jaguariaíva .....4	Piraquara .....53
São José das Palmeiras .....1	Cidade Gaúcha .....1	Jaguapitã .....6	Pirai do Sul .....2
Mercedes .....1	Clevelândia .....8	Jandaia do Sul .....4	Pitanga .....2
Farmópolis .....2	Colombo .....77	Janiópolis .....2	Planalto .....1
Diamante d'Oeste .....1	Colorado .....6	Jardim Alegre .....2	Ponta Grossa .....21
Guaraniaçu .....1	Congonhinhas .....3	Jataizinho .....2	Pontal do Paraná .....10
Ramilândia .....1	Contenda .....2	Jussara .....2	Porecatu .....1
Itaipulândia .....1	Cornélio Procopio .....16	Lapa .....5	Porto Barreiro .....1
Itaipulândia .....1	Coronel Vivida .....1	Leópolis .....1	Prado Ferreira .....1
1º de Maio .....2	Cruz Machado .....1	Lidianópolis .....1	Presidente Castelo Branco 1
Adrianópolis .....2	Curitiba .....750	Londrina .....132	Prudentópolis .....1
Almirante Tamandaré .....24	Curituba .....5	Luiziana .....1	Quatiguá .....1
Altônia .....1	Dois Vizinhos .....1	Lunardelli .....1	Quatro Barras .....10
Alto Piquiri .....4	Douradina .....1	Mallet .....2	Quinta do Sol .....3
Alvorada do Sul .....2	Enéas Marques .....2	Mamboré .....1	Quitandinha .....3
Ampére .....2	Engenheiro Beltrão .....1	Mandaguacu .....1	Rancho Alegre .....1
Andaraí .....1	Fárol .....1	Mandaguari .....4	Realeza .....1
Antonina .....4	Faxinal .....2	Mandirituba .....7	Rebouças .....1
Apucarana .....22	Fazenda Rio Grande .....45	Mangueirinha .....1	Renascença .....1
Arapongas .....59	Fernandes Pinheiro .....1	Manoel Ribas .....3	Reserva .....3
Arapoti .....1	Figueira .....1	Mariaiva .....1	Ribeirão Claro .....1
Arapuá .....1	Floresta .....2	Marilena .....3	Ribeirão do Pinhal .....2
Araruna .....7	Floresta .....2	Mariluz .....2	Rio Branco do Sul .....11
Araucária .....34	Florestópolis .....2	Maringá .....61	Rio Negro .....8

# Fundação Municipal de Saúde abre seleção para técnico de enfermagem

**Foz do Iguaçu** - A Fundação Municipal de Saúde divulgou ontem (12) a realização de PSS (Processo Seletivo Simplificado) para a contratação de técnicos de enfermagem que devem atuar no Hospital Municipal Padre Germano Lauck, em Foz do Iguaçu.

A contratação é temporária pelo prazo de seis meses, podendo ser prorrogada pelo interesse da Fundação, e irá ocorrer em regime da CLT (Consolidação das Leis do

Trabalho), até a homologação do Concurso Público nº 001/2020, ainda em trâmite.

As inscrições devem ser efetuadas pessoalmente no setor de Protocolo do Hospital Municipal Padre Germano Lauck, localizado à Rua Adoniran Barbosa, 370 - Jardim Central, das 8h às 12h e das 13h às 16h30, nos dias 13, 14 e 17 de agosto de 2020. O candidato deverá apresentar a ficha de inscrição devidamente preenchida.

Os critérios de avaliação e

aprovação do Processo Seletivo Emergencial irão acontecer mediante a avaliação de experiência profissional comprovada no âmbito do cargo a que concorre, em serviços de saúde em Instituição Hospitalar.

O edital e todas as demais informações e o requerimento de inscrição podem ser acessados no site [www.hmpgl.com.br](http://www.hmpgl.com.br), clicando na aba concursos, ou ainda no site do Município: [www5.pmfi.pr.gov.br/diarioOficial](http://www5.pmfi.pr.gov.br/diarioOficial).



# Cofres municipais Com socorro federal, oeste tem R\$ 68 mi de “saldo positivo”

**Foz do Iguaçu** - Os reflexos das medidas de enfrentamento da pandemia da covid-19 começaram a ser sentidos na economia em abril, devido às medidas de contingenciamento adotadas na segunda quinzena de março, como suspensão das aulas, fechamento de empresas, que resultaram em desemprego, inadimplência e insegurança econômica.

Com os impactos na vida dos cidadãos e dos empresários, não demorou para os cofres públicos sentirem os efeitos. Medidas foram adotadas, como repasses extras federais e estaduais para o combate à covid e, o maior, o socorro emergencial, dividido em quatro parcelas, das quais duas já foram depositadas.

Nas 50 prefeituras da região oeste, levantamento feito pelo Jornal O Paraná com dados do Portal da CNM (Confederação Nacional dos Municípios) mostra metade delas com contas no vermelho, apesar dos repasses extras. Contudo, outras 25 tiveram transferências maiores que as do mesmo período do ano passado, e, no total, o saldo ficou positivo em R\$ 68.247.907,33, pelo menos até olhar as finanças mais de perto.

O cálculo leva em conta o acumulado de todos os repasses feitos aos municípios de janeiro até de início de agosto, inclusive os royalties pagos pela Usina de Itaipu a 15 municípios lindeiros.

## REPASSES EXTRAS

Diante da previsão da queda na arrecadação, gestores articularam e o governo federal aprovou socorro para prefeituras e estados. Além disso, também foram feitos repasses extras de verbas específicas para serem usadas em ações de combate ao novo coronavírus.

Assim, considerando as transferências normais (FPM, ICMS etc), as 50 prefeituras do oeste receberam R\$ 33,487 milhões a menos que em 2019. De ajuda específica para covid-19 foram repassados R\$ 22.864.847,91 da União e R\$ 2.630.120 do Estado. Com as duas parcelas do socorro, que somaram R\$ 76.240.112,19, o montante que entrou nos cofres públicos neste ano é de R\$ 2,02 bilhões, 3,5% a mais que ano passado (R\$ 1,951 bilhão), o que gera a diferença dos R\$ 68 milhões.

Vale lembrar que, de socorro federal, serão

repassados ainda R\$ 76,2 milhões, divididos em duas parcelas.

## INSUFICIENTES

Pode até parecer muito uma “sobra” de R\$ 68 milhões em um ano com pandemia, mas, na ponta do lápis, é insuficiente. Isso porque, segundo prefeitos, não cobre a queda na arrecadação municipal.

Em Foz do Iguaçu, por exemplo, teve a maior “sobra”, de R\$ 22 milhões. Contudo, a prefeitura estima queda de R\$ 111.275.498 neste ano, em relação ao que era esperado.

Desse total, somente de receita tributária é estimada queda de 18%, de R\$ 75.647.474; em ISS (Imposto sobre Serviços), a queda pode chegar a R\$ 40,8 milhões, e, de IPTU (Imposto Predial e Territorial Urbano), menos R\$ 21,28 milhões. “Só de ISS tínhamos estimado arrecadar R\$ 120 milhões neste ano, uma média de R\$ 10 milhões por mês, mas aí caiu para R\$ 3 milhões, depois R\$ 4 milhões e agora [julho] R\$ 5 milhões... a média fica em R\$ 6 milhões [a menos]”, explica o diretor de Gestão Orçamentária do Município, Darlei Finkler.

Segundo ele, além disso, houve correções em despesas obrigatórias. “Os repasses não compensam todas as perdas, especialmente na arrecadação interna. Além disso, temos despesas obrigatórias que tiveram correção, como o crescimento vegetativo da folha e a inflação”.

Outro ponto observado por Darlei é que o recurso destinado à covid é específico e a pandemia exigiu investimentos com recursos próprios. “Esses recursos relacionados à covid-19 são exclusivos para esse fim, não podem ser investidas em outro setor, além disso, nós tivemos despesas extras nesse sentido, investimos valores além desses repasses no combate à pandemia, então, ele nem pode ser levado em conta nesse cálculo. Para se ter uma ideia, só na Assistência Social já investimos R\$ 4,5 milhões em cestas básicas para distribuição às famílias, pois Foz tem uma economia informal muito grande por conta da proximidade com o Paraguai

e por causa do turismo, e aí, com a pandemia, criou-se um problema social bastante sério”, esclarece.

A título de consolo, o repasse de royalties aumentou em 17% em relação a 2019, graças ao aumento do dólar.

## CAPITAL DO OESTE

Maior cidade do oeste, Cascavel apresenta a segunda maior “sobra”, de pouco mais de R\$ 15,7 milhões. Contudo, o secretário de Finanças, Renato Segalla, ressalta que os repasses extras são inferiores à queda da arrecadação própria.

O Município informa ter arrecadado de IPTU, de abril a junho, R\$ 3 milhões a menos do esperado (R\$ 43 milhões); a queda de ISSQN foi de R\$ 6.510.620,35 em relação ao esperado; os repasses de FPM e ICMS foram R\$ 4.028.994,05 e R\$ 7.816.767,98, respectivamente, menores que o esperado, o que já passa de R\$ 21 milhões no período. “Além disso, é importante informar que o Fundeb também teve queda significativa na arrecadação: de abril a junho ficou R\$ 5.698.572,41 abaixo do que estava previsto. Esses recursos são utilizados praticamente na íntegra para realizar o pagamento de professores do magistério e, caso os recursos sejam menores que o custo da remuneração, o Município precisa suprir com recursos próprios”, reforça.

Segalla afirma ainda que é difícil estimar a situação até o fim do ano: “Considerando a excepcionalidade do atual contexto mundial, é extremamente complexo e de difícil projeção estimar as variações de receita municipal até o fim do ano. Mas é certo afirmar que os reflexos na economia serão notórios e que podem se estender inclusive por anos”.



Acesse pelo QR code todos os valores repassados às 50 prefeituras do oeste do Paraná

# Informe da redação

editoria e colaboradores

## Debate sobre as eleições

Especialistas em áreas como direito, contabilidade e marketing participam nesta quinta (13), a partir das 8h, virtualmente, do evento “Eleições 2020 - Debate Eleitoral”, iniciativa da Amop e da Acamop, com realização da MBK Eventos Corporativos, apoio da OAB-Cascavel e curadoria da GSG Advocacia. O primeiro tema a ser discutido é “Marketing eleitoral e seus aspectos jurídicos”, a cargo de João Gustavo Bersch, advogado, e de Thiago Rondon, CEO da APPCívico. O segundo painel é “O adiamento das eleições, seus efeitos e aspectos jurídicos no pleito de 2020”, que será exposto pelos advogados Emma Roberta Palú Bueno, Ruy Fonsatti Jr, Gustavo Bonini Guedes e Guilherme de Salles Gonçalves. O terceiro e último painel será “Prestação de contas eleitorais”, a cargo de José Dasenbrock Junior, especialista em prestação de contas eleitorais, e Ana Carolina Cleve, advogada. Para participar, basta acessar o link <http://amop.helipi.com.br>. Mais informações: (45) 3326-8544.

## Desinformação

Um estudo da Revista Americana de Medicina e Higiene Tropical mostrou que o Brasil é o quinto país com mais notícias falsas sobre a pandemia da covid-19. Os pesquisadores analisaram 2.311 casos de desinformação que circularam entre 31 de dezembro e 5 de abril em duas redes sociais, sites de veículos de imprensa e de agências de checagem de fatos, e a maioria (89%) entrou na classificação de rumores, isto é, não podem ser definidas como “verdadeiras, fabricadas ou totalmente falsas”, caso da afirmação de que a cloroquina trata a covid-19.

## Taxação de fortunas

Pesquisa da XP aponta que 66% dos deputados são favoráveis a taxar multimilionários; outros 28% são contra e 6% não responderam. A taxação de fortunas, tema que acirra os ânimos sobre a reforma tributária, é bem vista pela maioria dos parlamentares. Para 54%, a reforma tributária deve ter uma abrangência ampla, de modo a unir e simplificar tributos federais, estaduais e municipais.

## Agenda cheia

A agenda do ministro Bento Albuquerque, do Ministério de Minas e Energia, em Foz do Iguaçu, segunda e terça,

foi intensa. Albuquerque discutiu com diretores de Itaipu os desafios do setor elétrico, visitou a usina e conheceu alguns dos projetos estruturantes que contam com recursos da binacional, como a Ponte da Integração Brasil-Paraguai e a ampliação da pista do Aeroporto Internacional das Cataratas. Para o ministro, Itaipu será fundamental na retomada do crescimento após a pandemia de covid-19.

## Contrato milionário

A 2ª Vara da Fazenda Pública de Curitiba determinou liminarmente a suspensão de um contrato de uma empresa com o Detran-PR, que teria sido favorecida em procedimento de credenciamento com evidências de fraude, segundo o Gaeco. Tal manobra possibilitou à empresa ganhos de R\$ 79.244.753,39, revela o MPPR.

## Parceria

Essa pandemia tem servido para aproximar os órgãos de controle. Desta vez, o TCE-PR aprovou a formalização de acordo de cooperação técnica com o MPF (Ministério Público Federal). O convênio permitirá que o TCE-PR utilize o Simba (Sistema de Investigação de Movimentações Bancárias), do MPF, para subsidiar futuras auditorias nas entidades públicas sob sua jurisdição.

## Novo líder do Governo

O deputado federal Ricardo Barros (PP/PR) acaba de ser confirmado como novo líder do Governo Bolsonaro na Câmara. Barros substituiu o major Vitor Hugo (PSL/BA), que até semanas atrás dizia que a informação era “fake news” e que teria total apoio do presidente para permanecer no cargo. A troca reforça a abertura do governo para o Centrão em troca da aprovação de projetos na Câmara. Barros foi ministro da Saúde do Governo Temer.



DIVULGAÇÃO

Transferências oficiais 2019	Transferências oficiais 2020
R\$ 1.951.850.441,60	R\$ 1.918.363.268,83
Repasses União Covid	R\$ 22.864.847,91
Repasses Estado Covid	R\$ 2.630.120,00
Auxílio governo federal*	R\$ 76.240.112,19
Saldo com repasses oficiais	-R\$ 33.487.172,77
<b>Saldo com repasses+ajuda</b>	<b>R\$ 68.247.907,33</b>

\*Duas de quatro parcelas



# Itaipu aumenta produção de energia para ajudar Paraguai a escoar safra

**Com a operação especial, o nível do Rio Paraná subiu um metro a jusante da usina, permitindo a navegabilidade**

**Foz do Iguaçu** - Em uma semana de operação especial para permitir o escoamento da safra paraguaia por hidrovia, a usina de Itaipu aumentou sua produção de energia elétrica em 12%. Esse aumento possibilitou mais água turbinada e, por consequência, elevar em um metro o nível do rio a jusante (abaixo da barragem) da hidrelétrica, possibilitando a navegabilidade do carregamento de grãos do país vizinho para o mercado internacional. A defluência iniciada no dia 3 de agosto continua até domingo (16).

Essa é a segunda operação em pouco mais de dois

meses e sem abertura do vertedouro feita pela Itaipu para socorrer o escoamento da safra paraguaia pelo Rio Paraná, que sofre umas das mais intensas e fortes estiagens de todos os tempos. A medida atende ao acordo feito pelas Chancelarias dos dois países, com participação do Ministério de Minas e Energia, da Eletrobras, da ANA (Agência Nacional de Águas) e do

ONS (Operador Nacional do Sistema Elétrico).

A programação começou com defluência de 7.500 metros cúbicos de água por segundo, de segunda a sexta-feira, e de 7.100 aos fins de semana.

## ESCOAMENTO

O transporte começou no início da manhã de terça (11), quando as primeiras barcaças (de um total

estimado de 104) começaram a seguir rumo aos portos argentinos, levando grãos (trigo, arroz, milho e soja) para o mercado internacional. No retorno, elas são carregadas com fertilizantes e combustíveis, para atendimento da demanda interna paraguaia.

## PRODUÇÃO HOJE

A produção acumulada de Itaipu, neste ano,

ultrapassou 46,5 milhões de megawatts-hora (MWh). O volume é considerado bom ante o momento hidrológico. Tem chovido abaixo da média em toda a bacia do Rio Paraná, desde Minas Gerais até São Paulo e Paraná. Mesmo assim, Itaipu tem otimizado toda a matéria-prima (água disponível) e equipamentos para aumentar a produtividade.

## Benítez quer rediscutir o Anexo C

Ao participar de uma videoconferência na última terça (11), o presidente do Paraguai, Mário Abdo Benítez, falou em rediscutir com o Brasil o Anexo C do Tratado de Itaipu para viabilizar a construção de uma eclusa na margem direita do Rio Paraná.

Durante a conferência, Marito falou sobre o novo comboio de 104 barcaças que passou pela hidrelétrica

de Yaciretá, transportando a produção paraguaia de trigo, milho, arroz e soja. A navegação foi permitida graças a um acordo entre Paraguai, Argentina e Brasil.

Na oportunidade, o presidente paraguaio falou da necessidade de ampliar o caudal de navegação e disse que já estão em curso as tratativas para renegociar o Anexo C do Tratado de Itaipu para construir a eclusa na margem

direita do Rio Paraná. “Uma obra como essa vai permitir uma melhoria significativa da navegação. É uma obra que levará um bom tempo para ser viabilizada e, seguramente, não será concluída em nosso governo, mas existe a vontade política de avançar”, destacou Benítez.

Marito disse que o projeto da eclusa em Itaipu vem sendo discutido há muitos anos e que já existem quatro

estudos, realizados por empresas internacionais, dos quais participaram técnicos de ambos os países.

Os estudos incluem viabilidade econômica e técnica, análise do impacto ambiental, segurança náutica e o anteprojeto da eclusa. O projeto está a cargo da empresa Witteveen+Bos, da Holanda, e da Companhia Nacional de Ródano, da França.

## PF encontra depósito com 3,5 toneladas de maconha

**Cascavel** - Policiais federais de Cascavel e integrantes da Denarc (Divisão Estadual de Narcóticos) de Foz do Iguaçu desmantelaram uma ação criminosa que atuava no tráfico de drogas e apreenderam 3,5 toneladas de maconha escondidas dentro de sacos de farinha de trigo. O prejuízo aos criminosos é de mais de R\$ 15 milhões.

A ação aconteceu na tarde de ontem (12). A droga estava escondida em um barracão no Bairro Universitário, zona sul de Cascavel. Quando os policiais chegaram, cinco homens trabalhavam para esconder os tabletes em meio às sacas para que tudo fosse carregado em um caminhão que tinha como destino Vitória da Conquista, na Bahia.

De acordo com a Polícia Federal, cinco homens foram presos em flagrante, inclusive um que é apontado como chefe do bando e já conhecido no meio policial. Ele ainda tentou fugir,



A droga encontrada estava sendo preparada para ser levada à Bahia

mas foi preso.

Já o motorista do caminhão será ouvido e liberado, pois não tem relação com o tráfico. Ele foi contratado por meio de um aplicativo para fazer o transporte da carga de farinha.

Os policiais encontraram um segundo barracão que também era usado pelo grupo, mas no local só havia

produtos lícitos que tiveram as embalagens utilizadas para armazenar drogas.

A PF já investigava o grupo havia algum tempo e nos últimos três dias vinha acompanhando a movimentação no barracão.

As investigações agora seguem para identificar outros integrantes do esquema.

## Motorista que transportava droga foge e morre em acidente

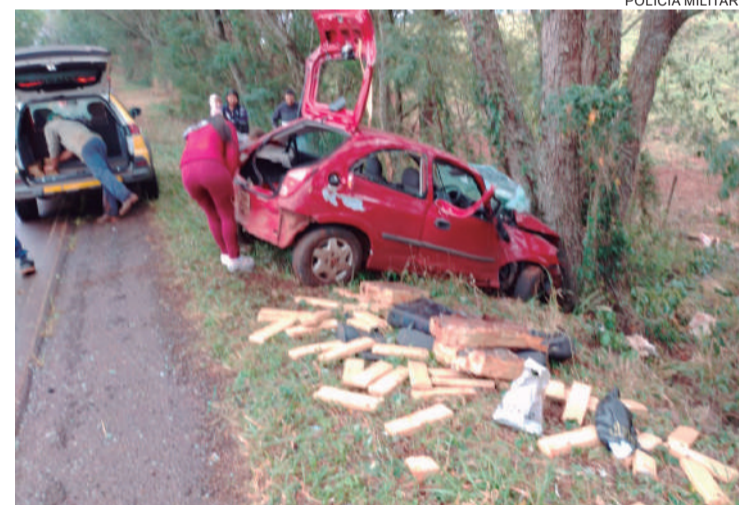

Na colisão, a maconha se esparramou fora do carro

**Santa Helena** - Um veículo Celta com placas de Cascavel foi abordado por policiais militares na tarde de ontem (12) na altura do KM 450 da PR-317, no trecho que liga no Município de São José das Palmeiras ao Distrito de São Clemente, de Santa Helena.

De acordo com os policiais, o condutor não obedeceu à ordem de parada e fugiu sentido a São José das Palmeiras. Uma passageira que estava no veículo foi empurrada para fora do

carro, que continuou em alta velocidade até se chocar contra uma árvore nas proximidades do KM 436 da mesma rodovia.

O motorista do carro, de 22 anos e morador de Cascavel, morreu na hora.

Após a batida, os policiais constataram que no veículo havia 135,6 quilos de maconha.

O carro, a droga e a passageira de 23 anos - também de Cascavel - foram encaminhados para a Delegacia de Polícia Civil de Santa Helena.

## Vendas no comércio paranaense crescem 9% na comparação com 2019

**Curitiba** - As vendas do comércio paranaense continuam em um cenário de crescimento depois dos impactos negativos da pandemia do novo coronavírus no varejo. O volume de vendas no comércio varejista ampliado, que inclui todas as atividades, inclusive materiais de construção e

veículos, aumentou 9% em junho deste ano na comparação com junho de 2019. Os dados são da Pesquisa Mensal de Comércio, divulgada nessa quarta-feira (12) pelo IBGE (Instituto Brasileiro de Geografia e Estatística).

O resultado é também 5,9% superior a maio, que já vinha com crescimento de

28,8%, depois de dois meses de quedas impulsionadas pela restrição das atividades. O acumulado no primeiro semestre, porém, ainda é negativo: as vendas no Estado tiveram redução de 2,7% em relação ao mesmo período do ano passado. No acumulado dos últimos 12 meses o crescimento foi de 0,5%.

O vice-governador Darci Piana avalia que a retomada no consumo pode estar relacionada a programas como o auxílio emergencial, do governo federal, e o Cartão Comida Boa, do governo do Estado, que ajudaram a manter o poder de compra da população. “Pode parecer pouco, mas esses R\$

600 ajudam muita gente. Esse recurso está caindo no comércio e estimulando o consumo”, diz.

Das 13 atividades avaliadas, sete tiveram aumento nas vendas em junho. O setor que mais cresceu no mês foi o de móveis, com 49,1% mais vendas que em 2019 e 3,5% a mais que em maio.



# Mapa vai formalizar pedido à OIE de área livre da aftosa sem vacinação ao Paraná

**Reconhecimento abrirá novos mercados e potencializará as cadeias de suínos, peixe, frango, leite e pecuária bovina de corte**

**Curitiba** - O Paraná obteve reconhecimento nacional de Área Livre de Febre Aftosa sem Vacinação, uma conquista histórica para o setor agropecuário. O secretário de Estado da Agricultura e do Abastecimento, Norberto Ortigara, reforça o ganho para os pecuaristas e para o Estado: “O Paraná tem avançado nos últimos anos para a construção de um ambiente sanitariamente adequado e o reconhecimento mostra o sucesso desse trabalho. Isso é resultado do esforço de vários setores e será fundamental para a nossa economia”.

A medida, assinada na terça-feira pela ministra Tereza Cristina, deixa o Paraná mais perto do reconhecimento internacional. Para tanto, o Mapa (Ministério da Agricultura, Pecuária e Abastecimento)

deve formalizar ainda neste mês o pedido à OIE (Organização Mundial da Saúde Animal), e a expectativa é de que a entidade chame a atenção para a nova condição em maio de 2021.

A Instrução Normativa 52 concede o título ao Paraná, ao Acre, ao Rio Grande do Sul, a Rondônia e a regiões dos estados do Amazonas e de Mato Grosso. A IN foi publicada no Diário Oficial da União dessa quarta (12) e passa a vigorar em 1º de setembro.

## FRUTO DO TRABALHO

Para o diretor-presidente da Adapar, Otamir Cesar Martins, a conquista é fruto de muitos anos de planejamento, engajamento da sociedade, iniciativa privada, produtores rurais, líderes políticos e governo do Estado. Ele destaca a participação fundamental dos servidores da Adapar em todo o processo. “Nosso estado sempre esteve em dia com as exigências para a conquista do novo status. O reconhecimento significa geração de mais emprego e renda com alcance de mercados mais exigentes”, diz.

O presidente do Sistema Faep (Federação da Agricultura do Paraná),

Ágide Meneguette, lembra que o reconhecimento por parte do Mapa é parte do processo cujo objetivo maior é que o Paraná obtenha a chancela internacional, o que deve ter um impacto muito positivo para o agronegócio do Estado. “O reconhecimento mundial abre mercados mais sofisticados não só para a bovinocultura, mas para toda a nossa pecuária. É um selo que temos sanidade”, reforça.

Com isso, o setor vai garantir a abertura de novos mercados e atrair investimentos com a

## Resultado de anos de trabalho

A publicação da IN 52 é resultado de anos de um trabalho que envolveu governo, entidades e setor produtivo. E, mesmo diante da crise sanitária causada pela pandemia do novo coronavírus, o Paraná manteve a programação para conquistar o status. A fiscalização do trânsito agropecuário seguiu atuando nos últimos meses para garantir a defesa agropecuária.

Em maio, a Adapar realizou uma das últimas etapas exigidas para o reconhecimento: um inquérito epidemiológico com coletas de amostras do sangue de quase 10 mil animais em 330 propriedades rurais. O inquérito comprovou que não há circulação viral no Paraná. O último foco de aftosa no Estado foi em 2006.

O gerente de Saúde Animal da Adapar, Rafael Gonçalves Dias, explica que a Instrução Normativa 52 não altera as regras de trânsito animal do Estado, que já proíbe, desde janeiro, a entrada de bovinos oriundos de estados que vacinam contra a doença, exceto em casos de carga lacrada para abate imediato.

Em 2018, o Ministério da Agricultura realizou auditorias que comprovaram a capacidade do sistema de sanidade do Paraná, e solicitou algumas mudanças para potencializar o serviço. Para atender as exigências, o governo estadual desenvolveu ações como um simulado de atendimento de foco de febre aftosa, aprimoramento de sistemas de fiscalização do trânsito agropecuário, fortalecimento dos conselhos municipais de sanidade, realização de fóruns em todo o Estado para debater o tema com a comunidade e lideranças do setor, e a publicação do edital de concurso público com 80 vagas para veterinários e técnicos agrícolas.

Em fevereiro, foi inaugurado um novo posto de fiscalização em Campina Grande do Sul. Além disso, o Paraná conta com o Fundepac (Fundo de Desenvolvimento Agropecuário do Paraná), que tem aproximadamente R\$ 79 milhões para eventuais indenizações.

potencialização das cadeias de suínos, peixe, frango, leite e pecuária bovina de corte.

## EXPORTAÇÕES

O status sanitário internacional permitirá ao Paraná praticamente dobrar as exportações de carne suína, por exemplo, das atuais 107 mil toneladas para 200 mil toneladas por ano. Isso pode acontecer em caso de o Estado conquistar apenas 2% do mercado potencial, liderado por Japão, México e Coreia do Sul, que pagam mais pelo produto com reconhecida

qualidade sanitária.

## ATUALIZAÇÃO

Desde outubro de 2019 está proibido o uso e a comercialização da vacina contra febre aftosa no Paraná. A campanha de vacinação, que acontecia duas vezes por ano, foi substituída pela campanha de atualização de rebanhos, que começou em 1º de maio deste ano e, por conta da pandemia, vai se estender até 30 de novembro. O cadastro é obrigatório para garantir a rastreabilidade e a sanidade do rebanho.

# 70% dos bares e restaurantes estão com as contas vencidas e podem ficar sem luz

**Curitiba** - Após cinco meses de pandemia do novo coronavírus, a situação dos empresários de gastronomia e entretenimento é preocupante com as contas vencidas. A Abrabar (Associação Brasileira de Bares e Casas Noturnas) abriu negociação com a Copel para parcelamentos e evitar cortes do serviço no setor.

Os pleitos foram apresentados em audiência com o diretor jurídico da Copel, Eduardo Vieira, e o superintendente comercial de distribuição, João Acyr Bonat Junior. Mais de 70% da categoria está com problemas de contas em atrasos e risco de ficar sem fornecimento de energia elétrica, informou o presidente da Abrabar, Fábio Aguayo.

Com a nova determinação da Aneel (Agência Nacional de Energia Elétrica), que permite o corte no serviço em caso de atraso, mesmo

durante a pandemia do novo coronavírus. Esse fato fez aumentar o medo dos empresários, que não vislumbram outros caminhos senão negociar.

“Temos a informação que mais de 150 mil estabelecimentos do nosso setor estão com algum problema com a Copel”, disse Aguayo.

Segundo ele, a companhia está pressionando e a Abrabar está tentando fazer o entendimento. “Achamos que é justo pagar as contas, porque eles precisam manter os funcionários. Mas também têm que entender o nosso lado”.

## PORTAS FECHADAS

O presidente da Abrabar lembra que, em função da pandemia, a maioria das prefeituras e o governo do Estado

fecharam os estabelecimentos e chegaram contas altas mesmo com locais sem atividades.

Além disso, Aguayo ressalta que muitos empresários não têm condição de pagar porque não estão gerando receitas. “Então, acho que agora é hora de bom senso... evitar o corte. Muitos locais tiveram a luz cortada em funcionamento, o que trouxe constrangimento para a categoria”, informou Aguayo, que fez um apelo: “Temos que evitar isso”.

## DIÁLOGO

Na reunião com os diretores, a entidade criou um canal de diálogo permanente para levar as demandas até a Copel, para encontrar uma solução e que todos possam sair vencendo: a Copel recebendo o que

pode e os estabelecimentos pagando o que podem, sem onerar.

“É óbvio que, com a entrada dos 10% do movimento, facilita muito essas negociações de parcelamentos que estavam antes da pandemia e que não puderam ser honradas devido a essa situação atual”, afirma o presidente.

## SEM PAGAMENTO

O entendimento será importante, uma vez que os empresários não terão

como honrar os pagamentos se não puderem abrir as portas. “Com luz cortada, ninguém consegue gerar receita. Tem que ter essa sensibilidade acima do normal nesse momento excepcional que estamos passando”, apela. “Entendemos que são companhias e os acionistas precisam ser pagos. Assim como esses empresários, essas famílias precisam gerar receita para pagar salários, para pagar as contas, inclusive as contas de luz e os fornecedores”.

## vivo

### Comunicado

A Vivo informa que, por motivo de falha em equipamento na central da operadora, alguns telefones fixos da localidade de Cascavel - PR tiveram seu funcionamento prejudicado no dia 06/08/2020 das 10h11 às 11h15. Assim que houve a interrupção, enviamos equipes especializadas ao local e o equipamento danificado foi recuperado.

## vivo

### Comunicado

A Vivo informa que, por motivo de falha em equipamento na central da operadora, alguns telefones fixos da localidade de Toledo - PR tiveram seu funcionamento prejudicado no dia 06/08/2020 das 10h52 às 11h15. Assim que houve a interrupção, enviamos equipes especializadas ao local e o equipamento danificado foi recuperado.

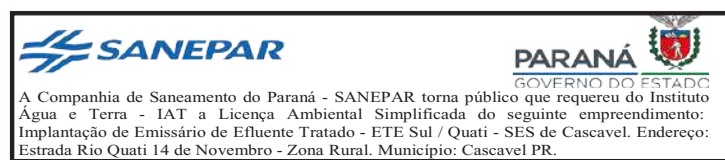



Horóscopo do dia

**♈ Áries 21/03 a 20/4**

Controle as suas reações e encare os desafios como mais um jogo a vencer. Você adora uma batalha, então, mostre a guerreira que é e use a força do seu signo para superar qualquer obstáculo. Mas sem brigar nem bater de frente com ninguém.

**♉ Touro 21/04 a 20/5**

Touro, hoje você pode ter certa dificuldade para se concentrar nas tarefas, por isso, procure fugir de aglomerações e de ambientes barulhentos e busque um cantinho tranquilo para realizar as suas tarefas, ainda mais se tiver que pesquisar, ler ou estudar. Foco, força e café!

**♊ Gêmeos 21/05 a 20/6**

Trabalhar em equipe será uma boa opção para você hoje. Marte na Casa 11 e acentua o seu espírito de liderança e você terá muita facilidade para dar as ordens e motivar os colegas. Só precisa ter cuidado para não abusar do autoritarismo, pois isso pode causar tretas e até prejudicar uma boa amizade.

**♋ Câncer 21/06 a 21/7**

A Lua está na Casa 12 nesta quinta e você pode começar o dia com um pouco de desânimo ou, então, com a cabeça cheia de dúvidas e preocupações. Mas Marte está no ponto mais alto do seu Horóscopo te dará garra de sobra para você ir à luta e vencer qualquer desafio.

**♌ Leão 22/07 a 22/8**

Você vai sentir um interesse enorme em tudo que possa abrir a sua mente ou trazer novas oportunidades para a sua vida. Errado não tá, né? Aproveite o estímulo para fazer cursos e se aventurar em novas experiências.

**♍ Virgem 23/08 a 22/9**

Marte recomenda ficar longe de negócios arriscados, empréstimos e apostas altas demais se não quiser ter de buscar sua dignidade no lixo. A fada sensata Lua também traz revelações para o seu dia e indica que você deve se concentrar na carreira, nos seus sonhos e nas oportunidades de sucesso.

**♎ Libra 23/09 a 22/10**

Todo serelepe na sua Casa da União, o planeta vermelho estimula as parcerias. Por isso, a dica é apostar na cooperação no trabalho e liderar os colegas em busca dos objetivos em comum. Vai sentir mais firmeza numa sociedade, mas se o negócio é com parentes, evite impor as suas vontades e opiniões.

**♏ Escorpião 23/10 a 21/11**

Cuidado, principalmente, para não se envolver em assuntos polêmicos, discussões e protagonizar tretas. Espere o sangue esfriar e coloque a cabeça no lugar. Só então converse e esclareça - tudo com calma, sem surtar. Controle o estresse e evite assumir mais serviço do que pode suportar: preserve a sua saúde.

**♐ Sagitário 22/11 a 22/12**

O único alerta do céu é em relação às finanças: controle melhor os gastos e evite comprar coisas supérfluas para não acabar com a conta bancária no vermelho e ter que buscar sua dignidade no lixo. Nas paqueras, você vai esbanjar charme e pode despertar paixões.

**♑ Capricórnio 22/12 a 20/1**

Marte na Casa 4 sugere que você pode tomar algumas providências e decisões importantes em relação à sua casa e família. Porém, deve ter cuidado para não agir apenas pela sua cabeça. Atitudes autoritárias podem causar desentendimentos e tretas sérias com os parentes.

**♒ Aquário 21/01 a 19/2**

Aquário, Marte deixa você inquieto, criativo e falante. Com isso, você deve ter respostas inteligentes e rápidas para tudo e vai defender com unhas e dentes as suas opiniões. O perigo é, no impulso, falar demais e acabar revelando um segredo sem querer.

**♓ Peixes 20/02 a 20/3**

Não convém misturar dinheiro com amizade, pois Plutão alerta que é grande o risco de sair no prejuízo, se arrender e ter que buscar sua dignidade no lixo. No amor, o céu indica que você pode preferir o sossego e pode até deixar as paqueras de lado hoje.



Horóscopo nascido em 13 de agosto

Os nascidos em 13 de Agosto são do signo de Leão com a personalidade de Sagitário. São francos, decididos, corajosos e sinceros. Dizem sempre o que estão pensando e não escondem seus sentimentos, quer sejam positivos ou negativos. Seu número principal, do dia do nascimento, é o 18, formado de 1, do Sol e de 8, de Saturno. A soma dá o 9, de Marte, que confere otimismo, liderança, espírito de aventura e grande determinação.

Anjo do dia



O anjo protetor do dia é Vehuah, que confere grande lucidez, protege contra atos agressivos e todo tipo de perigos. Dá ideias claras e raciocínio preciso. Confere boa fama e sucesso, nas artes e nas ciências. Concede vitórias nos empreendimentos mais difíceis. Dá muita energia, talentos e poder de agir.

PALAVRAS CRUZADAS DIRETAS

Administar uma empresa	Instituição religiosa fundada pelo bispo Edir Macedo	Duas patentes militares	Embalar o bebê	Parque de exposição de animais	Forma de venda do papel alumínio
0 numeral como "trigésimo"	Sílabas de "ritmo"			Terceira vogal Rondônia (sigla)	
(?) - book, livro eletrônico (Inform.)	Dez, em inglês	Ruído súbito e seco	1.550, em romanos	A que fala muito	
Disfarce usado no Carnaval	Ato de dividir a conta				
				Metro (símbolo)	Que não está certo
Tipo de programa de acesso à internet	Litro (símbolo) Iguaria baiana	Tecido fino para curativos			
Alargar; aumentar					
				Ou, em inglês	
Escolha em uma eleição		Ela, em espanhol			
Tabaco em pó	Adorno do dedo Suave (fem.)			Éder (?), jogador (fut.)	
Tem duração de sete dias		Alguma coisa Band-? (curativo)			
Alexandre Nero, ator brasileiro			(?) de moleque: doce com amendoim		Significa "alcohol", em "formol"
Sinal da partitura musical	Característico de uma pessoa				

BANCO 2/or 3/aid — ten. 4/e/ia. 7/dilatatar — ordinal. 18

**Há uma muralha entre você e a felicidade? Pois Deus quer derrubá-la.**

TAMBÉM EM E-BOOK

/editorapetra @editorapetra

SOLUÇÃO ANTERIOR

R	S	F	S						
E	S	M	O	R	E	C	E	R	
A	S	I	A	A	P	A	G	A	
E	G	U	A	S	N	U	M		
R	R	E	L	E	R	R	A		
V	O	O	S	E	C	A	S		
A	N	A	A	M	I	N			
V	I	Z	I	N	H	A	N	Ç	A
N	E	S	T	A	E	A	S		
D	T	E	L	A	M	I			
T	I	C	O	T	I	N	A		
G	A	R	E	D	X	E			
E	L	L	E	R	D	I	T		
U	N	H	A	D	E	F	O	M	E
A	A	E	S	C	O	A	R		

INDICADORES ECONÔMICOS

**DÓLAR** 12/08

% dia compra	venda	% mês
COMERCIAL	+0,7%	5,4520 5,4530 +4,5%
PTAX (BC)	+0,5%	5,4545 5,4551 +4,8%
PARALELO	+0,4%	5,1300 5,7100 +4,0%
TURISMO	+0,4%	5,1300 5,6900 +4,0%
EURO	+0,8%	6,4330 6,4359 +4,6%

**US\$ 1 É IGUAL A:** MOEDAS X REAL

lenc	106,86	lenc	R\$ 0,0511
Libra est.	0,77	Libra est.	R\$ 7,12
Euro	0,85	Peso arg.	R\$ 0,0000
Peso arg.	73,05	R\$1:	1.273,24 guaranis

**POUPANÇA - TR**

Período/ depósitos...	Poup. antiga até 3/5/12	Poup. nova part. 4/5/12	TR
11/7 a 11/8	0,5000	0,1303	0,0000
12/7 a 12/8	0,5000	0,1303	0,0000
13/7 a 13/8	0,5000	0,1303	0,0000
14/7 a 14/8	0,5000	0,1303	0,0000
15/7 a 15/8	0,5000	0,1303	0,0000

**BOVESPA** 12/08

IBOVESPA: -0,06% 102.117 pontos

Ações	%	R\$
Petrobras PN	+1,73%	23,48
Vale ON	+2,02%	61,50
ItauUnibanco PN	-1,14%	25,22
Hering ON	-5,95%	14,85
BR Malls ON	-3,99%	10,59
Marfrig ON	+4,77%	14,72

**ÍNDICES DE INFLAÇÃO**

Índice em %	JUN	JUL	ano	12m
IPCA (IBGE)	0,26	0,36	0,46	2,31
IGP-M (FGV)	1,56	2,23	6,71	9,27
IGP-DI (FGV)	1,60	2,34	6,98	10,37

**REAJUSTE DE ALUGUÉIS**

Índice	JUN	JUL	AGO
IGP-M (FGV)	1,0651	1,0731	1,0927
IGP-DI (FGV)	1,0681	1,0784	1,1037

\* Correção anual. Multiplique valor pelo índice

SELIC ANUAL: 2,0% | TJLP: 4,91%

**TABELA DO IR**

BASE (R\$)	Aliq. %	deduzir
Até 1.903,98	-	-
De 1.903,99 até 2.826,65	7,5	142,80
De 2.826,66 até 3.751,05	15	354,80
De 3.751,06 até 4.664,68	22,5	636,13
Acima de 4.664,68	27,5	869,36

Dedução p/dependente: R\$ 189,59; IR 2020: 3ª parcela do IR 2020 vence em 31/08, com juros Selic de 1,19%

**SAL. MÍNIMO PR** (jan/20 a dez/20)

II	III	IV
R\$ 1383,80	R\$ 1487,20	R\$ 1599,40
R\$ 1436,60	R\$ 1599,40	R\$ 1599,40

Em reais. \*Faixa II: empregados domésticos.

**OUTROS INDICADORES**

	MAI	JUN	JUL
TJLP (%)	4,94	4,94	4,91
Sal. mínimo	1.045,00	1.045,00	1.045,00
UPC	23,54	23,54	23,54

**CUSTO DA CONSTRUÇÃO (CUB)**

R\$/m2	JUN	JUL	%m	%ano	%12m
Paraná	1.615,33	1.620,01	0,29	1,66	2,80
Norte	1.593,42	-	-0,58	-0,03	3,11
Oeste	1.623,02	-	0,14	1,02	5,51

**PREVIDÊNCIA** COMP. JULHO

Empresário/empregador  
Contribui 11% sobre pró-labore, entre R\$ 1.045,00 (R\$ 114,95) e R\$ 6.101,06 (R\$ 671,12), por GPS.

Autônomo  
1) Quem só recebe de p. físicas: recolhe 20% entre R\$ 1.045,00 (R\$ 209) a R\$ 6.101,06 (R\$ 1.220,21). 2) Recebe de jurídicas: a empresa recolhe 11% sobre o máximo de R\$ 6.101,06 (R\$ 671,12) e desconta do autônomo. 3) Recebe jurídicas e físicas: desconto de 11% s/ que recebe de jurídicas até R\$ 6.101,06 (R\$ 671,12). Se não atingir este teto, recolhe 20%, via carnê, sobre a diferença até R\$ 6.101,06. 4) Aut. especial: sobre R\$ 1.045,00, recolhe 5% (donas de casa, Lei 12.470/2011) ou 11% (demais), mas só aposenta por idade.

Facultativo  
Contribui com 20% sobre valores entre R\$ 1.045,00 (R\$ 209,00) a R\$ 6.101,06 (R\$ 1.220,21), por carnê.

**Empregados - taxas de desconto**

Taxa até R\$ 1.045,00 (sal. mínimo)	7,5%
Taxa entre R\$ 1.045,01 e R\$ 2.089,60	9%
Taxa entre R\$ 2.089,61 e R\$ 3.134,40	12%
Taxa entre R\$ 3.134,41 e R\$ 6.101,06	14%

COMO EFETUAR O CÁLCULO: calcule o valor da taxa de cada intervalo de salário, e depois some os valores

EMPREGADOR - Taxa de 12%(Pes. físicas)

Venc.: emp. 20/8 físicas 17/8, domésticos 6/8

MERC. RURAL

**PREÇO PRODUTOR (DERAL/SEAB)**

Em 12/08	PR	DIA	30d.	Casc.
SOJA	106,80	0,3%	6,5%	106,50
MILHO	45,19	1,0%	8,5%	45,50
TRIGO	58,26	0,0%	0,4%	60,00
BOI GORDO	217,43	1,0%	4,4%	220,00
FRANGO	2,80	0,0%	0,0%	-

Soja, milho e trigo sc 60kg, boi gordo arroba e frango kg

**BOLSA DE CHICAGO**

Em 12/08	CONT.	FECH.	DIA	30d.
SOJA	ago/20	890,50	12,50	0,4%
FARELO	ago/20	282,20	0,20	-3,5%
MILHO	set/20	314,50	3,00	-6,7%
TRIGO	set/20	491,25	-3,75	-8,0%

Em Pontos. 1 ponto = 1 centavo de dólar/bushel na soja (27,2kg), milho e trigo (25,4kg) e US\$ tonelada curta no farelo (907kg). DIA: variação em pontos

**LOTES/ATACADO (AgDOSSIÉ: DINHEIRO)**

Em 12/08	PRAÇA	R\$/sc	SEM	30d.
SOJA	Cascavel	120,50	5,7%	11,6%
SOJA	Paranaguá	126,00	6,8%	11,0%
MILHO	Cascavel	50,00	-1,0%	5,3%



# Ao lado de Alcolumbre e Maia, Bolsonaro reforço respeito a teto de gastos

**Brasília** - O presidente Jair Bolsonaro fez uma declaração à imprensa na área externa do Palácio da Alvorada, ao lado dos presidentes do Senado, Davi Alcolumbre (DEM-AP), da Câmara, Rodrigo Maia (DEM-RJ), e de ministros, no fim da tarde de ontem, para defender o teto de gastos, mecanismo que proíbe que as despesas cresçam em ritmo superior à inflação. “Nós respeitamos o teto de gastos. Queremos a responsabilidade fiscal. O Brasil tem como realmente ser um daqueles países que melhor reagirá à questão da crise”, disse Bolsonaro, no início do pronunciamento.

Dentre os ministros, estava presente Paulo Guedes (Economia), que acaba

de enfrentar uma “debandada” de secretários da sua pasta que não concordam com a demora em ações como privatizações e reforma administrativa.

Participaram também os ministros da Infraestrutura, Tarcísio Gomes de Freitas, e do Desenvolvimento Regional, Rogério Marinho; o líder do Governo no Congresso, senador Eduardo Gomes (Solidariedade-TO), o líder do PP, Arthur Lira (AL), um dos principais nomes do Centrão, e o recém-anunciado líder do governo na Câmara, deputado Ricardo Barros (PP-PR).

“A economia está reagindo e nós aqui resolvemos então, com essa reunião, direcionar mais as nossas forças para o bem comum

daquilo que todos nós defendemos”, disse Bolsonaro, antes de passar a palavra para Maia e Alcolumbre.

O ministro Paulo Guedes não falou. Um dia antes, Guedes criticou auxiliares do presidente que, segundo ele, aconselham Bolsonaro a “furar” o teto de gastos como forma de se fortalecer na disputa pela reeleição. De acordo com o ministro, se fizer isso, Bolsonaro se aproximará de uma “zona de impeachment”.

A emenda constitucional do teto de gastos foi promulgada no governo do ex-presidente Michel Temer, vale por 20 anos e prevê que os gastos da União (Executivo, Legislativo e Judiciário) não podem crescer acima da inflação do ano anterior.

## Substituto de Salim Mattar pode indicar 300 cargos com salário de até R\$ 120 mil

**Brasília** - O novo responsável pela área de privatizações do Governo Bolsonaro terá poder para indicar cerca de 300 cargos em conselhos de administração e direção de estatais. Esse é o número de vagas que o Ministério da Economia tem direito a preencher em 197 empresas. Nas maiores, o salário pode chegar a R\$ 120 mil mensais.

O Ministério da Economia, por exemplo, é “dono” de 20 e indica a maioria dos conselheiros dessas empresas - entre elas os bancos públicos BB, Caixa, BNDES, BNB e Banco da Amazônia, além da Casa da Moeda, da Dataprev (que processa a folha do INSS), da Emgea (gestora de ativos) e da Serpro (de processamento de dados). Nesse caso, todos os assentos da União nos conselhos de administração são da Secretaria de Privatizações, cargo ocupado por Salim Mattar até a última terça-feira.

No Banco do Brasil, por exemplo, das oito vagas, o ME indica cinco: o presidente da instituição e quatro assentos. Os três restantes são dos empregados e de acionistas minoritários.

Na Infraero, subordinada ao Ministério da Infraestrutura, os Ministérios da Economia e da Defesa têm um assento cada, assim

como na Eletrobrás.

Embora cobiçadas por políticos interessados em apadrinhar indicados e por servidores públicos, as vagas em conselhos nem sempre rendem retornos elevados. Um conselheiro de uma empresa como a Imbel ganha R\$ 2 mil mensais. Na Petrobras, o valor é maior e chega a R\$ 12 mil. O ME tem direito a indicar cerca de 150 pessoas para essa função, que normalmente paga 10% do salário dos diretores das mesmas companhias.

### Rio de corrupção

De saída do governo após um ano e meio à frente do programa de vendas das estatais, o empresário Salim Mattar diz que o establishment não quer as privatizações para não acabar com o “toma lá dá cá” e o “rio da corrupção”. Ele concedeu entrevista ao Estadão.

Um dos fundadores da Localiza diz que continua apoiando o Governo Jair Bolsonaro, mas deixa claro o descontentamento com as resistências para o avanço das privatizações, principalmente da Casa da Moeda e dos Correios. Ele admite que a venda dos Correios pode demorar 28 meses, caso saia mesmo do papel. Na iniciativa privada, diz, seria vendida em 60, 90 dias. Para Salim, o ministro da Economia, Paulo Guedes, continua firme no cargo, mas reconhece que cabe a ele moderar e equilibrar o processo de redução do tamanho do Estado. “Ele vive no ambiente político e o governo só vai fazer as privatizações de uma forma consensual. Os militares têm que concordar, o Planalto tem que concordar, o Congresso, o TCU...” Na visão do ex-secretário de Guedes, os “liberais puro-sangue” do governo cabem num “micro-ônibus”. “O que mais vi na Esplanada é que o Estado deseja se proteger contra o cidadão. Não há interesse do Estado servir ao cidadão. Temos um Leviatã bem maduro aqui, no Brasil”, diz Salim, que afirma que seu tempo no setor público é página virada. Agora, vai trabalhar em projetos dos institutos liberais que financia.

## MEC deve cortar R\$ 1 bilhão das universidades

**São Paulo** - O MEC (Ministério da Educação) poderá ter redução de 18,2% no orçamento para despesas discricionárias (não obrigatórias) no ano que vem. O percentual representa aproximadamente R\$ 4,2 bilhões

a menos para a pasta. O corte afetará as universidades federais, que devem perder R\$ 1 bilhão. As instituições de ensino veem uma situação “insustentável” e a impossibilidade de cumprir suas atividades no ano que vem.

Para as universidades

federais, o percentual de queda no orçamento deverá ser o mesmo do MEC, de 18,2%, de acordo com a pasta, de R\$ 1 bilhão, que afetará gastos com terceirizados, contas de água e luz e também para manter os programas de assistência estudantil.

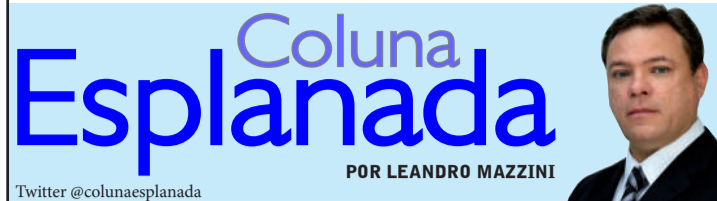

Twitter @colunaesplanada

POR LEANDRO MAZZINI

### Mais federais

A Federação Nacional de Policiais Federais vai reclamar mais atenção para agentes no iminente concurso para a PF, que está no prelo no Ministério da Justiça. O presidente da Fenapef, Luís Boudens, diz à Coluna que a entidade vai protocolar pedido para um “processo de correção da proporção interna dos cargos”. Segundo Boudens, “há uma quantidade muito grande de delegados em detrimento da quantidade de agentes, peritos, escrivães e principalmente servidores administrativos”. Já Edivandir Paiva, presidente da Associação Nacional dos Delegados Federais, lembra que o número de vagas para delegados está dentro da necessidade da PF, “de acordo com a proporção em relação às outras carreiras policiais”.

### No gabinete

“Considerando que uma equipe costuma ter um delegado, um escrivão e pelos menos dois agentes, não há qualquer tipo de desproporcionalidade”, argumenta Paiva.

### Fiscalização

Boudens ressalta o déficit na corporação e aponta que “as fronteiras, portos e aeroportos demandam mais agentes para fiscalização”.

### Preso!

A Polícia de Pernambuco prendeu ontem o assassino do blogueiro Áquila Silva e de seu filho menor, e dará detalhes hoje. Apuramos que foi motivado por banalidade.

### A conferir

O que consta na versão da família do atirador é que o filho do blogueiro, 15 anos, teria se desentendido com o filho do assassino, que foi à forra à bala contra os dois.

### Malhete britânico

A Justiça de Manchester vai decidir dentro de três semanas se a ação de indenização de £5 bilhões (cerca de R\$ 27 bilhões) contra a mineradora inglesa BHP será julgada na Grã Bretanha. Sócia da Samarco, a BHP é acusada no crime do rompimento da barragem de Mariana em 2015. As audiências sobre o caso se encerraram no último dia 31 de julho. Com participação dos prefeitos de Mariana (MG) e de Rio Doce (ES).

### E agora, Dr.?

O processo foi protocolado pela banca estrangeira PGMBM em Manchester. A decisão é se continuará na Corte britânica ou será julgado no Brasil. O escritório representa na ação mais de 200 mil vítimas do crime ambiental, desde moradores até empresas, igrejas e prefeituras. A BHP é acusada como “responsabilidade final” no acidente.

### Em temo

Se o caso for julgado na Inglaterra, será o primeiro processo legal relacionado a uma grande catástrofe ambiental brasileira a ser analisado em tribunal estrangeiro.

### Aglomerção

Treze índias da etnia Kamayurá, do Xingu, que moram na mesma casa no Paranoá, em Brasília, foram contaminadas por covid-19. Duas estão internadas e estado é grave.

### Cadê o mapa!?

A deputada Bia Kicis, de Brasília, não conhece o próprio reduto eleitoral. No Twitter, em solidariedade à primeira-dama Michelle Bolsonaro, postou que a avó dela morreu em Santa Maria, no Rio Grande do Sul. Santa Maria é cidade satélite do DF.

### Tristeza dupla

A ministra dos Direitos Humanos, Damara Alves, está muito abatida. Na terça-feira, morreram dois servidores da pasta. Um senhor de 62 anos, de infarto, e uma jovem de 40 anos, vítima de covid-19.

### São minhas!

O ex-presidente, ex-governador, ex-deputado e (ufa) ex-senador José Sarney soube de um leilão virtual no qual venderiam 32 fotos de 1967 de uma inauguração no Maranhão, no seu governo. Mandou secretário arrematar todas. Vão para o Memorial.

reportagem@colunaesplanada.com.br  
Whatsapp/celular (61) 99855-3339



# Paraná e Rússia assinam acordo sobre vacina contra a covid-19

**Curitiba** - O governo do Paraná assinou nessa quarta-feira (12) um memorando de entendimento com o Fundo de Investimento Direto da Rússia para ampliar a cooperação técnica, as transferências de tecnologia e os estudos sobre a vacina contra a covid-19 desenvolvida pelo Instituto Gamaleia. O acordo deixa aberta a possibilidade de realização de testes, produção e distribuição do imunizante.

O embaixador russo no Brasil, Sergey Akopov, e o presidente do Fundo de Investimentos, Kirill Dmitriév, participaram do encontro virtual e referendaram o memorando. Integrantes do Ministério da Saúde, do Ministério das Relações Exteriores e do Ministério de Ciência, Tecnologia e Inovações acompanharam a assinatura. Todos os estudos serão acompanhados pelo governo federal.

O governador Carlos Massa Ratinho Junior disse que o Tecpar (Instituto de Tecnologia do Paraná) será responsável por coordenar os estudos no Estado e lembrou que a entidade é referência nacional na produção de medicamentos. “A ideia do memorando de entendimento é ampliar a cooperação e estabelecer uma parceria. Estamos avançando nas tratativas para

transferência de tecnologia”, afirmou.

O próximo passo é a formação de grupo de trabalho com integrantes do governo do Estado e do governo russo para receber as informações repassadas pela Rússia. Posteriormente, os dados serão levados à Anvisa (Agência Nacional de Vigilância Sanitária), responsável por validar os testes de medicamentos e vacinas em território nacional.

## ATIVIDADES

O memorando afirma que as partes vão desenvolver atividades conjuntas e organizar negociações em prol do desenvolvimento da vacina contra Sars-CoV-2 no Estado. Para isso, vão compartilhar experiências e tecnologias e providenciar mecanismos que permitam a cooperação com orientações técnicas e profissionais relacionadas à vacina.

“É um memorando de entendimento bastante objetivo que versa sobre troca de tecnologia. Ele não gera obrigações, mas uma nova construção, um entendimento de que podemos trabalhar juntos. Vamos criar um grupo de trabalho para a formação de um protocolo que vai ser submetido às autoridades brasileiras”, afirmou Jorge Callado, diretor-presidente do Tecpar. “Nesse momento a prioridade é a validação da vacina no País. Dependemos



Governador Ratinho Junior acertou com representantes russos os detalhes da parceria

dessa aprovação para os outros encaminhamentos”.

Callado acrescentou que o memorando é um “primeiríssimo passo” para a entrada da vacina no País. “Agora podemos trabalhar os aspectos regulatórios e técnicos, mas sempre pensando na prudência, na seriedade e na transparência. Temos que trabalhar muito bem essa parceria para que os resultados sejam os melhores possíveis para todos os brasileiros”, disse o

diretor-presidente do Tecpar.

## SINOPHARM

O governo do Paraná também já assinou termo de cooperação técnica e científica com a China para iniciar a testagem e a produção de vacina da Sinopharm. O acordo garante ao Paraná acesso ao resultado das duas primeiras fases de testagem. Segundo o laboratório, os processos iniciais, já encerrados, tiveram 100% de positividade e nenhuma reação adversa grave.

## Ministério da Saúde diz que vai adotar a vacina que “chegar primeiro com eficácia comprovada”

**Brasília** - O secretário de Ciência, Tecnologia, Inovação e Insumos Estratégicos do Ministério da Saúde, Hélio Angotti Neto, afirmou que a pasta pretende usar a primeira vacina que se mostrar eficiente e segura contra o novo coronavírus. Segundo ele, o fato de o governo federal ter fechado parceria com a imunização de Oxford não exclui as outras opções.

“A preferência de adoção é a que chegar primeiro com eficácia e efetividade

comprovada. Se tem 3, 4, 5, 15 opções de vacina, e essas 15 ajudarem o nosso povo, o governo vai atrás das 15. Não há problema nenhum no fato de ter um acordo com um determinado parceiro que nós fechemos acordo com outros. Não há impedimento nesse aspecto”, garantiu.

Nesse caso, o secretário afirmou ainda que será levado em consideração se o laboratório que produz a vacina terá capacidade para fornecer o número

necessário para o Brasil e se haverá a possibilidade de transferência de tecnologia, a exemplo do que foi acordado com a AstraZeneca, que produz a vacina de Oxford.

“Nada impede que continue o processo de transferência tecnológica [com Oxford] e que o governo possa buscar outra vacina em paralelo. O que é importante é salvar o maior número de vidas o quanto antes”, reforçou.

Ele assegurou ainda que,

uma vez adquirida uma vacina eficaz, toda a população terá acesso, sem exclusão de determinados estados.

Os critérios serão definidos considerando ainda o volume de aquisição. Grupos de risco, por exemplo, podem ter prioridade. Questionado como ficará a vacinação, com estados investindo em vacinas diferentes da de Oxford, Neto destacou que a pasta pretende distribuir para todo o território nacional, sem distinção de áreas geográficas.

## Covid já matou 104 mil brasileiros

O Ministério da Saúde registrou mais 1.175 mortes e 55.155 novos casos do novo coronavírus em 24 horas. Com isso, sobem para 104.201 o total de brasileiros que morreram em decorrência da covid-19. No País, 3.164.785 pessoas já foram infectadas, das quais mais de 2,3 milhões são consideradas recuperadas.

No mundo, são 20,423 milhões de casos confirmados e 744.649 mortes. Os Estados Unidos seguem à frente, com 5,171 milhões de infectados e 164.952 óbitos.

Com a estabilidade do Brasil, que registra há 12 semanas a média diária de mil mortes, a Índia caminha a passos largos para ultrapassar e assumir o segundo lugar, em números absolutos. Até ontem, o país já tinha 2,3 milhões de casos, com 46 mil mortes.

### PREVISÃO DO TEMPO

**CASCADEL**

Quinta 13/8/2020: Muitas nuvens

Sexta 14/8/2020: Sol

Sábado 15/8/2020: Chuva

Cidade	Max	Min
Maringá	30	20
Londrina	32	18
Cascavel	24	13
Foz do Iguaçu	21	14
Curitiba	26	15
Paranaguá	25	15

**FASES DA LUA**

- MINGUANTE 11/08 - 13h47
- NOVA 18/08 - 23h42
- CRESCENTE 25/08 - 14h59
- CHEIA 02/09 - 02h23

### Loterias

**Megasena** concurso: 2288  
02 26 35 39 40 56

**Quina** concurso: 5338  
05 29 52 67 73

**Federal** concurso: 5482

1º prêmio	66.479
2º prêmio	41.715
3º prêmio	08.560
4º prêmio	14.993
5º prêmio	79.626

**Dia da Sorte** concurso: 341  
01 05 08 10 11 13 27

MÊS DA SORTE: AGOSTO

**Lotofácil** concurso: 2009  
01 02 03 04 05 07 12 13  
15 16 17 19 20 22 24

**Lotomania** concurso: 2099  
01 04 19 28 29 31 32  
38 40 42 43 46 59 64  
80 84 85 86 90 99

**Dupla sena** concurso: 2116  
1º sorteio 30 33 35 41 42 45  
2º sorteio 12 14 18 21 24 49

**Timemania** concurso: 1522  
17 40 46 55 58 64 69

TIMEDO SANTA CRUZ/PE

Nossos resultados são informativos e não substituem os resultados oficiais.



# Futebol

## Uma novela de muitos capítulos

ASSESSORIA/FELIPE FACHINI

**Cascavel** - As muitas especulações surgidas ao longo da reta final do Campeonato Paranaense quanto à saída do meia Adenilson ganharam novos capítulos ontem, aumentando as possibilidades de o jogador não defender o FC Cascavel no Campeonato Brasileiro da Série D.

A imprensa de Londrina informou que Adenilson estava no CT do clube desde a manhã de ontem. Porém, não houve informação oficial sobre acerto de contrato ou transferência.

Já em Campinas, o Guarani faz sondagens para ter o jogador. A consulta do time paulista foi realizada diretamente com a diretoria do time aurinegro.

Em ambas as situações, duas questões pesam para a liberação de Adenilson, mesmo com algumas cláusulas especiais sobre o assunto em seu contrato. A primeira questão é o vínculo do jogador com o FC Cascavel até o último mês de 2020. A segunda diz respeito à



Adenilson está perto de deixar o FC Cascavel

contrapartida pela liberação, que pode girar em termos financeiros ou na cessão de outros jogadores para o time.

Adenilson marcou três gols com a camisa do FC

Cascavel no Campeonato Paranaense, mas se destacou em algumas partidas por conta da qualidade na armação de jogadas e assistências aos companheiros.

### Toledo muda data para apresentação

Ainda não será nesta semana que o torcedor do Toledo poderá conhecer as peças que irão representar a cidade na Série D do Campeonato Brasileiro. Uma nota emitida ontem pela assessoria do clube informou a transferência de data para a apresentação de jogadores e comissão técnica para o dia 19. Com isso, o time terá cerca de 30 dias de trabalho até a estreia na competição. A apresentação vai acontecer no Estádio 14 de Dezembro.

## Seletiva vai indicar times de Cascavel para o Brasileiro de Futebol 7

**Cascavel** - A Liga Oeste de Futebol Sete está com inscrições abertas para a seletiva que irá indicar dois representantes da cidade para a Taça Brasil da modalidade, prevista para ocorrer de 10 a 12 de outubro, em Florianópolis.

Já a seletiva será de 25 de agosto a 30 de setembro, com jogos na Chácara

Fardoski e Arena Buenão. O Congresso Técnico será na próxima quarta-feira (19). Campeão e vice da seletiva estarão garantidos na competição nacional.

Já estão confirmados na Taça Brasil de Futebol Sete as equipes do Sport Lagoa Santa (MG), AMEG/Mogidas Cruzes (SP), Zenith BH (MG), Brocas (MG),

Galácticos Indaial (SC), Massa Super Forte (SC), Continental Joinville (SC), MDV (MG), Kones Londrina (PR), Atlético Sete Itapema (SC), AK Company/Indaial (SC), CAJA/Curitiba (PR), Tradecomex/Londrina (PR), Resenha (PI), Serrano (MG), Soller/Londrina, Eucalipto Poa (RS), Criciúma.

## Inter tem estreia caseira contra o Santos

**Porto Alegre** - Após a vitória na estreia fora de casa sobre o Coritiba, o Internacional fará a estreia caseira no Brasileirão na noite desta quinta-feira, às 19h30, contra o Santos.

O confronto é um dos mais equilibrados da história do Brasileirão. Peixe e Colorado já ficaram frente a frente 76 vezes na história: foram 27 vitórias do Santos, 27 do Inter e 22 empates. Além dos resultados finais, a artilharia do confronto também é ponto de equilíbrio, com os dois clubes marcando os mesmos 94 gols.

Mais uma vez, o técnico Eduardo Coudet seguirá com o revezamento entre os titulares para evitar problemas físicos em virtude do calendário apertado com Brasileirão, Libertadores e Copa do Brasil.

O provável time para esta noite terá Marcelo Lomba; Saravia, Bruno Fuchs, Víctor Cuesta e Moisés; Rodrigo Lindoso, Marcos Guilherme, Praxedes (Patrick) e Boschilia; Thiago Galhardo e Guerrero.

Uma possível escalação do Santos para o jogo contra o Inter é a seguinte:

Vladimir; Pará, Lucas Veríssimo, Luan Peres e Felipe Jonatan; Alison, Diego Pituca (Jobson) e Carlos Sánchez; Marinho, Kaio Jorge e Soteldo.

### JOGOS DO DIA

#### BRASILEIRÃO

São Paulo x Fortaleza  
Inter x Santos  
Vasco x Sport

#### SÉRIE C

São Bento x Brusque

#### LIGA DOS CAMPEÕES

RB Leipzig x Atlético Madrid

# Conexão esporte

POR OSIRES JUNIOR



## Bolha ou paralisação

O assunto é recorrente.

A cada novo exame positivo ou a cada declaração de dirigente, mais se percebe o quanto não se tem uma direção exata para tentar amenizar as causas da covid no futebol.

Já são três jogos adiados.

Agora, a CBF autorizou o Atlético-GO a utilizar os jogadores que testaram positivo e seus dirigentes asseguraram que não há problema.

Será?

Enquanto isso, o Sindicato dos Atletas Profissionais também entrou na discussão. Por mais que tente adotar a política da boa vizinhança, a entidade quer que a CBF reveja alguns itens do protocolo para minimizar o tempo dos exames e, se for o caso, obrigar os times a ficarem isolados durante toda a disputa do Brasileirão. Se for o caso, até se criar a "bolha", como fizeram os norte-americanos do basquete.

O sindicato indicou as soluções e, no final da nota divulgada ontem, fez uma pequena ameaça de seguir os caminhos jurídicos e pedir a paralisação do campeonato.

A situação é bem mais complexa do que parece, tanto para quem está em campo, quanto para quem está atrás das mesas diretivas.

Ao que tudo indica, voltamos cedo demais.

## Simões

O ex-FCC Willian Simões testou positivo para covid. O lateral está desde o ano passado no Náutico e desfalcou a equipe pernambucana na partida da última terça, pela Série B, contra o Operário, que terminou 0 a 0. O time de Recife enfrenta pressão da torcida por ter vencido apenas três dos jogos que disputou em casa na temporada.

## Novela

Carro no CT do FCC. Viagem para cuidar de casa em Natal. Presença no CT do Londrina. Esses são alguns dos capítulos que cercam o meia Adenilson. Não sei se por vontade própria ou por incitação de empresário, o jogador vai dando sinais de indefinição. Enquanto isso, a diretoria do FCC aguarda o que pode lucrar com eventual saída.

## Zero Surpresa

Festa em hotel, modelos, badalação. Nenhuma novidade na estada de Ronaldinho Gaúcho em um hotel no Paraguai enquanto aguarda a liberação para voltar ao Brasil. Como o Ministério Público do país vizinho não ofereceu nova denúncia quanto ao envolvimento do jogador na produção de documentos falsos, o retorno ao Brasil está próximo.

## Futsal

O Pato Futsal anunciou que não vai disputar a Liga Paraná Futsal. O time pediu licenciamento da liga criada pelos clubes. A alegação é por questões financeiras, mas também tem motivos técnicos, como evitar uma maratona ainda maior com a Liga Futsal e Série Ouro. A competição estadual da LFP tem início previsto para este fim de semana.

## Radical

A galerinha de Toledo ganhou mais um espaço para a prática do skate. O novo espaço foi entregue no Centro da Juventude do Jardim Coopagro após uma reforma que custou pouco mais de R\$ 70 mil e contou com apoio da prefeitura e da Associação de Skatistas de Toledo na elaboração do projeto. Skate, BMX e patins estão liberados.

## CHAMPIONS | Virada Incrível



Com dois gols já nos acréscimos, o Paris Saint Germain bateu a Atalanta por 2 a 1 na abertura dos confrontos de quartas de final da Champions. O brasileiro Marquinhos fez o primeiro e Choupo-Moting decretou a virada. Pasalic abriu o placar para os italianos. O resultado classifica o time francês para a semifinal contra o vencedor de RB Leipzig e Atlético de Madrid, que jogam hoje.

VALDERI MÜLLER





DIVULGAÇÃO



### Antonella assume a liderança

O retorno às competições de kart não poderia ter sido melhor para Antonella Bassani. A catarinense de 14 anos mostrou ótima forma na terceira etapa da Copa São Paulo de Kart da Granja Viana no último sábado, quando largou na pole position da categoria Rotax Júnior Max e conquistou a vitória. Com o triunfo, assumiu a liderança do campeonato. Já a próxima etapa da Copa São Paulo está marcada para 19 de setembro.

# Fábio Fogaça terá motor mais forte na Copa Truck em Goiânia

VANDERLEY SOARES

O paulista Fábio Fogaça, da equipe FF Motorsport/Quartzolit/Brasilit/Kraucher, chega a Goiânia animado para disputar a segunda e a terceira etapas da Copa Truck. Sua meta é concluir as quatro provas e estar na zona de pontuação.

Segundo Fábio Fogaça, as boas expectativas para Goiânia estão no motor, que evoluiu muito em relação à etapa de Cascavel. "A meta é terminar as provas. Atingindo esse objetivo, certamente estaremos entre os dez mais bem colocados. Evoluímos muito a parte do motor. Trabalhamos duro durante um mês no dinamômetro. Tivemos um ganho relativamente grande. Trabalhamos sem correria e seremos competitivos. Ainda temos um caminho longo para evoluir e estaremos mais forte a cada etapa", completa Fábio Fogaça.

### PROGRAMAÇÃO

A programação da Copa Truck em Goiânia começa amanhã, com a realização



Fábio Fogaça tem a expectativa de marcar os primeiros pontos da temporada em Goiânia

de um treino livre, a partir das 16h20.

No sábado, estão previstos dois treinos livres, que começam às 8h25 e às 10h. O treino

classificatório está marcado para as 12h30 e o Top Qualifyng para as 12h30. A corrida 1 terá largada às 16h23 e a corrida 2, às 16h50.

Já a programação de domingo prevê o treino classificatório para as 9h, a corrida 3 tem largada programada para as 14h08 e a corrida 4, para as 14h35.

# Caíto foca a liderança da Copa HB20

VANDERLEY SOARES



O cascavelense Caíto Carvalho busca a liderança da categoria Pro na Copa HB20, que terá a segunda e a terceira etapas disputadas no próximo fim de semana, em Goiânia. O piloto da equipe Auto Posto Maçarico/Polina/Bruto Auto Peças ocupa a oitava colocação, com 14 pontos, depois do terceiro lugar na corrida 2 da etapa de abertura da temporada, disputada no mês passado, também em Goiânia. A liderança está com a dupla Luciano Viscardi/Thiago Riberi, com 28 pontos.

Segundo Caíto Carvalho, com quatro provas, pontuando em todas entre os primeiros colocados, as

**Caíto Carvalho pretende voltar a Cascavel como líder da categoria Pro na copa HB20**

chances de assumir a liderança são muito boas. Ele só faz uma ressalva: se tiver quebra na primeira prova, as dificuldades aumentam. "A expectativa é boa porque o carro já foi competitivo na etapa de abertura da temporada. Vamos trabalhar para estar no pódio nas quatro provas e se possível com umas duas vitórias", acentua Caíto.

A programação começa amanhã, com a realização de quatro treinos livres. No sábado será realizada a programação da segunda etapa, com o treino classificatório às 9h10. A corrida 1 terá a largada às 11h e a 2, às 14h20.

A terceira etapa será domingo, com treino classificatório a partir das 8h20, a corrida 1 terá início às 11h20 e às 16h20 será dada a largada da corrida 2.

### ⇒ Felipe Carvalho

Felipe Carvalho comemora mais um ano de vida hoje. Em meio aos festejos, ele ainda não decidiu se disputará a etapa de abertura do turismo Nacional, nos dias 22 e 23 deste mês, em Goiânia.

### ⇒ Fernando Alonso

O espanhol Fernando Alonso está confiante em boa participação nas 500 Milhas de Indianápolis, que será disputada no próximo dia 23. Ele acredita que lutará pela vitória. Já com relação ao futuro, ele descarta disputar as 500 Milhas em 2021 e 2022, anos em que estará na Fórmula 1, competindo pela Renault.

### ⇒ Samaia

Para a corrida "de casa" da equipe espanhola Campos Racing, pela qual faz sua temporada de estreia na Fórmula 2, Guilherme Samaia se prepara focado na sexta rodada dupla de 2020, desta vez no circuito de Barcelona, com um estímulo a mais: sua melhora em ritmo de corrida. Ainda na primeira corrida de Silverstone, o brasileiro foi o autor da sétima volta mais rápida da prova: seu melhor giro foi 0s452 mais rápido que de seu companheiro de equipe, Jack Aitken, que chegou em terceiro nas duas corridas. "A evolução tem acontecido. É um processo lento, que toma muito tempo, e a equipe está me ajudando muito nessa adaptação. Tenho estudado como nunca havia feito antes", disse Samaia.

**INSPEL**  
Inspeção Veicular de Cascavel  
Fone: (45) 3326-9303  
Av: Tancredo Neves, 2608  
Cascavel - PR

**itapu** água mineral  
DISK ÁGUA  
(45) 3226 0544

**JANGAL**  
CRAFT BEER

**injediesel**  
Todas as marcas Nacionais e Importadas  
(45) 3225-7064  
R. Francisco I. Fernandes, 149  
Cataratas - Cascavel - PR  
injediesel@injediesel.com  
www.injediesel.com

**GARAGEM 777**  
✓ Rodas  
✓ Pneus  
✓ Alinhamento  
✓ Balanceamento  
Av. Barão do Rio Branco, 1.711  
Cascavel / PR - Fone: 9 9952.2360

**Casas Brasil**  
Confeções, Cama Mesa e Banho  
Mantivemos todo o nosso quadro de colaboradores  
Assis Chateaubriand  
Av. Tupãssi, 2.547  
Fone (45) 3528-6456  
Toledo  
Rua Barão do Rio Branco, 1.132  
Fone (45) 3277-1923





**CURTA A NOSSA  
PÁGINA NO FACE**

**A NOTÍCIA  
NA VELOCIDADE  
QUE VOCÊ MERECE**

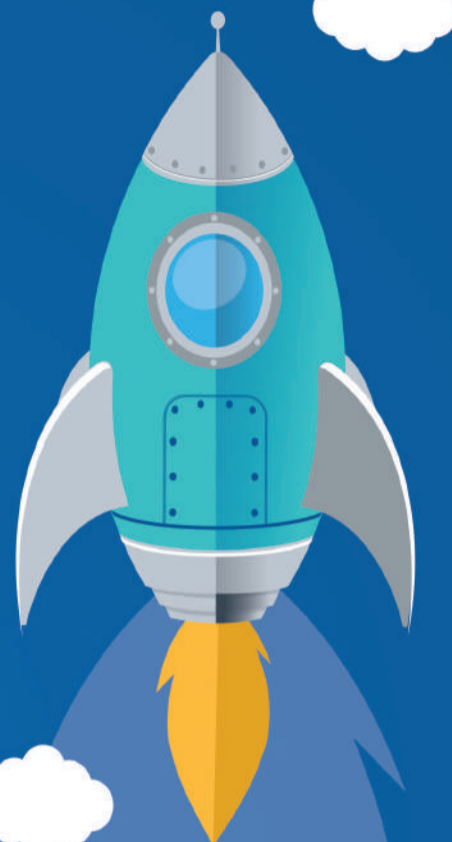
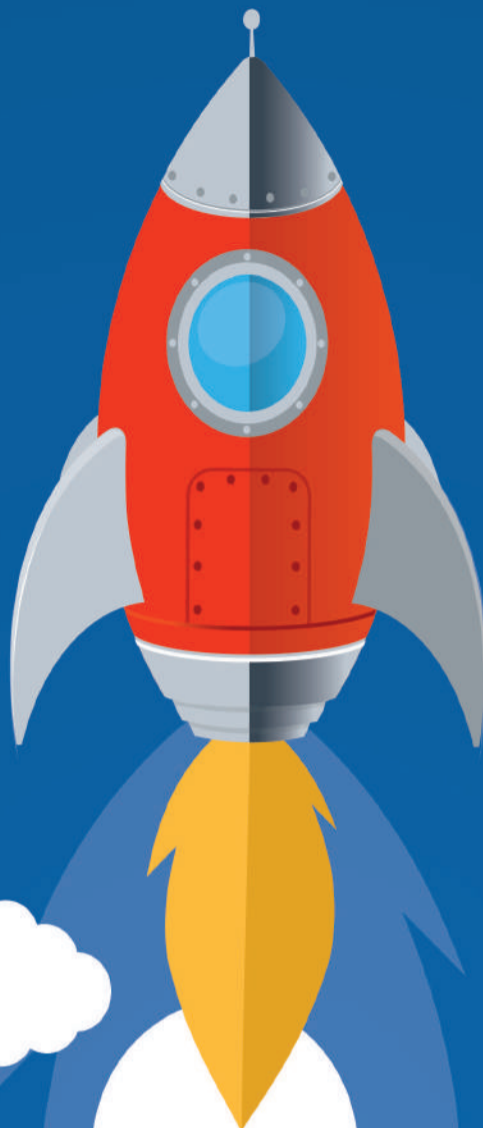
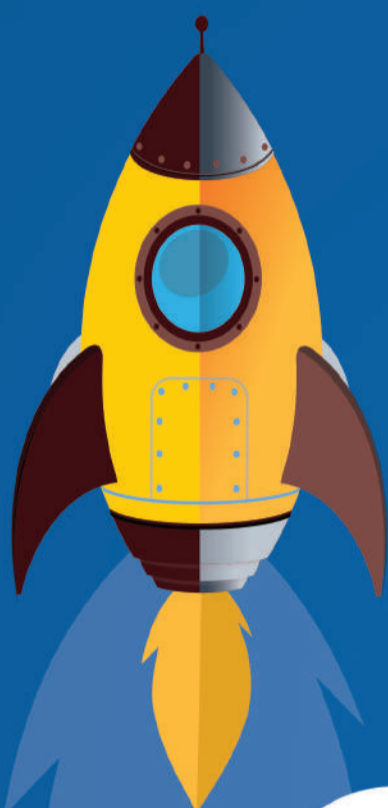

Scan me

[facebook.com/JornalOParana](https://facebook.com/JornalOParana)



**LIVES  
NOTÍCIAS  
SORTEIOS**

**Acompanhe também  
a repercussão dos  
fatos no nosso site  
e edições impressas!**

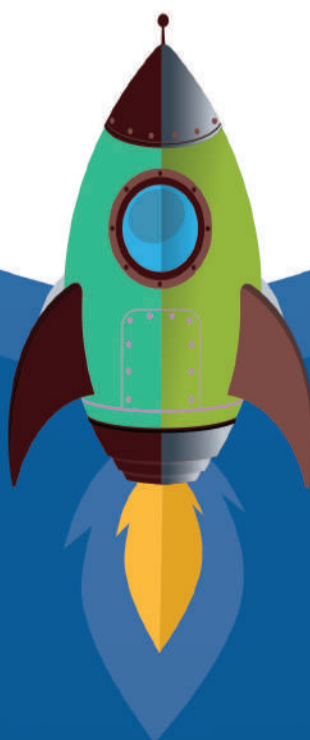

[www.oparana.com.br](http://www.oparana.com.br)



**O Paraná**  
Jornal de Fato



# Classificados

anuncios2@oparana.com.br

12 - O Paraná Quinta-feira, 13/08/2020



## VAGA

Representante Comercial

### ATIVIDADES

Venda de espaço publicitário

Visita a clientes cadastrados

Prospecção

Experiência em Vendas Externas

Apaixonado por Vendas

Foco em Resultados

Boa Comunicação

Veículo próprio

contato

comercial@oparana.com.br

Informar Assunto VAGACOM



### VENDE-SE L-200 TRITON

L-200 Triton, 2012, 3.2 Diesel, Cabine Dupla, branca, 150.000 km, completa, bancos em couro, capota marítima, protetor de caçamba, engate removível, Som, Higienizada, Espelhada, impecável. R\$ 66.900,00, 45-99988-3377 CI-194574.

### VENDE-SE L-200 TRITON

L-200 Triton, 2017, 3.2 Diesel, Cabine Dupla, prata, 30.000 km, completa, capota marítima, protetor de caçamba, engate removível, kit multimídia, câmera de Ré, pneus novos, Higienizada, Espelhada, impecável. R\$ 94.900,00, 45-99988-3377 CI-194576.

### Apartamentos

#### D.WILLIAN VENDE

Apart. no resd. Oeste localizado no Bairro Coqueiral sendo de 3 quartos mais dependências 1 vaga para coberta para carro por apenas 200 mil F:(45)99922-7904 Willian Serafim Creci 19806f www.willianserafim.com.br CI-196145.

#### D.WILLIAN VENDE

Apartamento no resd. Palmeiras localizado no bairro Parque Verde sendo 3 quartos mais dependências por apenas R\$ 140.000. F:3035-2714 9 9922-7904 ou 9 9936-4099 Willian Serafim Creci 19806f CI-196147.

#### VENDE-SE APTO

RES. CASCAVEL, Rua Francisco Bantinik, térreo, 03 quartos e d + dependências, reformado com cozinha planejada, interfere, cerca elétrica, garagem coberta, R\$ 200.000,00, poderá ficar locado. 45-99966-6699 Creci 3999. CI-194565.

#### VENDE-SE APTO

RES BARILOCHE, Rua Mal. Floriano esq. c/ Rua Curitiba, CENTRO, 03 quartos e d+ dependências, reformado, interfere, cerca elétrica, garagem coberta, poderá ficar locado R\$ 190.000,00. 45-99966-6699 Creci 3999. CI-194566.



#### D.WILLIAN VENDE

Vende sobrado na região da fag com aprox 150m² 3 suites mais dependências fino acabamento vagas para ate 3 carros pequenos por apenas 530 mil 9 9922-7904 willian serafim Creci 19806f CI-196133.

#### D.WILLIAN VENDE

Vende sobrado na região do Pioneiro Catarinenses ótima localização aprox. 140m² 1 suite 2 quartos mais dependências vaga para até 3 veículos por apenas 320 mil, 9 9922-7904, 3035-2714 Willian Serafim Creci 19806f CI-196134.

#### D.WILLIAN VENDE

Vende sobrado na região do Tropical com aprox. 120m² sendo 1 suite com hydro, 2 quartos mais dependências pequena sobra de terreno no fundo por apenas 450 mil aceita permuta até 50% contato 9 9922-7904 Willian Serafim Creci 19806f CI-196135.

#### D.WILLIAN VENDE CASA

Na região do universitário com aprox. 110m² de área construída sendo um terreno com 268m² qual tem uma testada de 16,5m linear casa parcialmente em laje, acima do nível da rua por apenas 300 mil 9 9922-7904 3035-2714 Willian Serafim Creci 19806f CI-196245.

#### D.WILLIAN VENDE CASA

Vende casa no Alto Alegre com aprox. 125m² de área construída ótima localização sendo 1 suite 2 quartos sobra de terreno edícula no fundo por apenas R\$ 490.000 F:(45) 9 9922-7904 Willian Serafim Creci 19806f CI-196150.

#### D.WILLIAN VENDE CASA

No Cidade Verde com aprox 100m² de área construída sendo de 2 quartos edícula com ambiente para escritório ou quartos toda em laje rebaixada em gesso por apenas R\$ 300.000. F:(45) 9 9922-7904 3035-2714 Willian Serafim Creci 19806f CI-196139.

#### D.WILLIAN VENDE SOBRADO

Sobrado na região da neva medindo 160m² suite 2 quartos ótima localização sol da manha vaga para 3 carros por apenas 480 mil estuda propostas e possíveis permutas com imóvel como parte de pagamento. F:(45) 9 9922-7904, 3035-2714 Willian Serafim Creci 19806f CI-196140.

#### D.WILLIAN VENDE SOBRADO

No Angra dos Reis, ótima localização, sendo com aprox. 140m², 1 suite 2 quartos mais dependências, 2 vagas cobertas sobra de terreno no fundo, espaço gourmet por apenas R\$ 390.000. estuda-se proposta F:(45) 99922-7904/3035-2714/99936-4099 - Willian Serafim Creci 19806f CI-196148.

### Terrenos

#### D.WILLIAN VENDE

Vende fazenda com 128 alq. sendo 100 mec. próximo asfalto, Cascavel / Sta Tereza, por apenas 3.500 sc/ alq. para maiores informações (45) 9 9922-7904 Willian Serafim Creci 19806f CI-196138.

#### D.WILLIAN VENDE

Vende 20 alq. em cascavel a 1.000m do asfalto com aprox 17 alq. mec. por 3.000 sacos por alqueire, contato F:(45) 9 9922-7904 ou 3035-2714 Willian Serafim Creci 19806f CI-196142.

#### D.WILLIAN VENDE

Terreno com mais de 670m², na região do Roma / Pioneiros Catarinenses, taxa de ocupação 60% Valor 550.000,00. F: (45) 9 9922-7904 ou 3035-2714 Willian Serafim Creci 19806f CI-196146.

#### D.WILLIAN VENDE

Apart. no resd. João Toloti medindo 82m² 3 quartos, churrasqueira junto ao apart. 1 vaga para carro contendo 2 roupeiros por apenas R\$ 249.000. F: (45) 9 9922-7904, 3035-2714 Willian Serafim Creci 19806f CI-196137.

#### D.WILLIAN VENDE

Meio lote na parte da frente sendo 11m. de frente por 25m. de profundidade acima do nível da rua NÃO PRECISA ATERRAR com uma casa de alvenaria de aprox 85m² por apenas 270 mil, 9 9922-7904 ou 3035-2714 Willian Serafim Creci 19806f CI-196246.

#### D.WILLIAN VENDE

Vende chácara de 1 alq. a 5 km do asfalto região de São Salvador com casa mista mais algumas benfeitorias rio no fundo ótima localização por apenas 380 mil estuda-se permuta como parte de pagamento 9 9922-7904 9 9936-4099 ou 3035-2714 Willian Serafim Creci 19806f CI-196132.

#### D.WILLIAN VENDE

Vende fazenda com 68 alq. com aprox. 40 alq. em plantio de eucalipto com aprox 5 anos, o restante em pastagem e reserva a estrada desce ate o fim da área, apenas R\$ 120.000 por alq. (ent. + 5 anos). F:(45) 3035-2714, 9 9936-4099 ou 9 9922-7904 Willian Serafim Creci 19806f. CI-196136.

#### D.WILLIAN VENDE CHACARÁ

De 6.000m² na saída pra Corbélia a 1,5 km do asfalto com água no fundo toda mecanizada por apenas R\$ 150.000. F: (45) 9 9922-7904 3035-2714 Willian Serafim Creci 19806f CI-196144.

#### D.WILLIAN VENDE TERRENO

Vende terreno 362m² medindo 13,60m x 26,66m acima do nível da rua sol da manha em condomínio fechado na região do Maria Luiza, área mínima de construção 160m² por apenas R\$ 269.000 F:(45) 9 9922-7904 Willian Serafim Creci 19806f CI-196143.

#### TERRENO

Lote c/ 1050m² (25x42) na REGIÃO CENTRAL, Rua Vitória, 770, R\$ 2.100.000,00. 45-99966-6699 Creci 3999. CI-194568.

#### TERRENO

Lote c/ 962m² (17,50 x 55) no COUNTRY, Rua Rio Grande do Norte, entre as Ruas 13 de Maio e Tiradentes, R\$ 1.150.000,00, aceita carros e parcelamento. 45-99966-6699 Creci 3999 CI-194570.

#### VENDE-SE LOTE

Lote c/ 360m² no BRAS MADEIRA, Rua Rio Bonito, R\$ 130.000,00 ou ½ lote por R\$65.000,00. 45-99966-6699 Creci 3999. CI-194573.

#### VENDE-SE TERRENO

Lote c/ 550m² no JD. PALMEIRAS, Rua Tarcílio Wagner, 59, esq. c/ Rua Hercílio Luz, com casa de madeira, R\$ 420.000,00, ou vendo 50%, (275m2) por R\$ 210.000,00. 45-99966-6699 Creci 3999. CI-194569.

#### VENDE-SE TERRENO

ÁREA c/ 4.633m² no 14 DE NOVEMBRO, frente para a Rua Souza Naves Sul, a 300m da PETROCON, ao lado da Metalúrgica Turmina, R\$ 1.300.000,00. 45-99966-6699 Creci 3999. CI-194567.

#### VENDO LOTE

Lote c/ 455m² (13x35) no CANCELLI, Rua Alcir da Motta, murado (Preservação Permanente), R\$ 220.000,00. 45-99966-6699 Creci 3999. CI-194571.

#### VENDO TERRENO

Lote c/ 270m² (10x27) no STO. ONOFRE, Rua Tupinambás, divisa com o Sta. Cruz, (Preservação Permanente), R\$ 120.000,00. 45-99966-6699 Creci 3999. CI-194572.

### Imóveis Diversos

#### D.WILLIAN VENDE

Vende sitio de 32 alq. sendo: 14 alq. mec., 11 alq. pastagem com 6 piquetes (pasto brizantha e piatã) mais 7 alq. reserva, com casa para funcionaria, barracão para maquinário, mangueira muito boa balança, cerca nova eucalipto tratado, muito boa de água 3 açudes, casa de aprox 180m² c/ piscina, propriedade para pessoas exigentes por apenas R\$ 4.000.000,00 Contato: 3035-2714, 9 9922-7904 ou 9 9936-4099 Willian Serafim Creci 19806f CI-196149.

### Diversos

#### ACABO COM TUDO

Controle de pragas urbanas, baratas, ratos, pulgas, formigas, aranhas, prevenção contra mosquito da dengue, orçamento sem compromisso. Garantia comprovada. F. 3222-9319 Whatsapp 45 99929-2068 c/ Nelson CI-193577.

#### FIM DOS MOSQUITOS

Estão levando o seu sono? Sua cozinha parece um zoológico? Paredes e móveis estão esfurelando? Seus problemas acabaram, eu resolvo. Orçamento sem compromisso. F. 3222-9319 Whatsapp 45 99929-2068 c/ Nelson CI-193576.

#### MASSAGEM

Massagem para stress, cansaço, dores musculares, relaxante e extimulante a partir de R\$ 60,00. Atendimento com horário marcado. Fone: (45) 98815-1969 ou 99954-1505 CI-196131.

#### RELAX MASSAGEM

Para stress, cansaço físico e dores musculares, alívio da tensão do dia a dia. Consulte disponibilidade de horário F: (45) 99962-1701. CI-196260.

### SÚMULA DE RECEBIMENTO DA LICENÇA DE OPERAÇÃO

ADELSIO INACIO HENKES, tornam público que recebeu do IAP, a Licença de Operação para a atividade de Suinocultura no Sistema Terminação destinada a 1.500 animais, implantada no Lote Rural Número 124 da Gleba 08 - Distrito De Dom Armando - Missal - Pr, com validade até 21/06/2020.

### SÚMULA DE REQUERIMENTO DA RENOVAÇÃO DA LICENÇA DE OPERAÇÃO

ADELSIO INACIO HENKES, NEUSA RABELO HENKES E RODRIGO HENKES, tornam público que irão requerer ao IAP, a Renovação da Licença De Operação para a atividade de Suinocultura no Sistema Terminação destinada a 2.500 animais, implantada no Lote Rural Número 124 da Gleba 08 - Distrito De Dom Armando - Missal - Pr.

### SÚMULA DE RECEBIMENTO DE LICENÇA DE INSTALAÇÃO

O Município de Anahy, torna público que recebeu do IAT, a Licença de Instalação para atividade de reciclagem de resíduos não perigosos a ser implantada no Lote 176-B, Gleba Sapucaí II, Estrada Zé Paraná, zona rural, município de Anahy, estado do Paraná.

### SÚMULA DE PEDIDO DE LICENÇA DE OPERAÇÃO

O Município de Anahy, torna público que requereu do IAT, a Licença de Operação para atividade de reciclagem de resíduos não perigosos a ser implantada no Lote 176-B, Gleba Sapucaí II, Estrada Zé Paraná, zona rural, município de Anahy, estado do Paraná.

### SÚMULA EMISSÃO DE LICENCIAMENTO AMBIENTAL SIMPLIFICADO

HILDO APARECIDO DA SILVA, SEBASTIAO HILDO DA SILVA, EDMAR VANDERLEY DA SILVA E RENATO DA SILVA TONELLI tornam público que receberam do IAT, Licenciamento Ambiental Simplificado para AVICULTURA DE CORTE, implantada nos LR 81-A E 81-B, BAIRRO PROGRESSO, 2 PARTE, GL. RIO VERDE-2, CARAJA, Município de JESUITAS, Estado do Paraná. Validade: 12.08.2026.

### AUTORIZAÇÃO FLORESTAL

COPACOL - COOP. AGROIND. CONSOLATA torna público que irá requerer do IAT, AUTORIZAÇÃO FLORESTAL PARA CORTE DE VEGETAÇÃO NATIVA E USO ALTERNATIVO DO SOLO, no LR 24, LOTEAMENTO SANTO ANTONIO, localizado no Município de NOVA AURORA, Estado do Paraná.

MUNICÍPIO DE CURAÇUL  
ATA DE REGISTRO DE PREÇOS Nº 115/2020 - 3ª Parcela nº 01/2020 - Terra Etilimato  
CONTRATANTE: MUNICÍPIO DE CURAÇUL  
CONTRATADA: CASABLANCA INDUSTRIAL E COMERCIAL S.A.  
OBJETO: Registro de Preços de até 300 Kg de embalo plástico BR-10, para uso eventual e necessário de Administração Municipal em serviços de tipo licitante, a serem registrados por prazo de validade de 12 meses. A entrega de todos os produtos e preços registrados encontra-se disponível para consulta pública no site www.cemac.gov.br  
VALOR TOTAL DA ATAS: R\$ 1.400,00  
PRAZO DE VALIDADE: 12/08/2021  
ASSINATE: RES. GERMANO BONAMIGO C/ FZAR REUTÃO DE ALMEIDA

CI1202018-E20

MUNICÍPIO DE CURAÇUL  
ATA DE REGISTRO DE PREÇOS Nº 115/2020 - 3ª Parcela nº 02/2020 - Terra Etilimato  
CONTRATANTE: MUNICÍPIO DE CURAÇUL  
CONTRATADA: CASABLANCA INDUSTRIAL E COMERCIAL S.A.  
OBJETO: Registro de Preços de até 300 Kg de embalo plástico BR-10, para uso eventual e necessário de Administração Municipal em serviços de tipo licitante, a serem registrados por prazo de validade de 12 meses. A entrega de todos os produtos e preços registrados encontra-se disponível para consulta pública no site www.cemac.gov.br  
VALOR TOTAL DA ATAS: R\$ 1.400,00  
PRAZO DE VALIDADE: 12/08/2021  
ASSINATE: RES. GERMANO BONAMIGO C/ FZAR REUTÃO DE ALMEIDA

CI1202019-E20

MUNICÍPIO DE CURAÇUL  
ATA DE REGISTRO DE PREÇOS Nº 115/2020 - 3ª Parcela nº 03/2020 - Terra Etilimato  
CONTRATANTE: MUNICÍPIO DE CURAÇUL  
CONTRATADA: CASABLANCA INDUSTRIAL E COMERCIAL S.A.  
OBJETO: Registro de Preços de até 300 Kg de embalo plástico BR-10, para uso eventual e necessário de Administração Municipal em serviços de tipo licitante, a serem registrados por prazo de validade de 12 meses. A entrega de todos os produtos e preços registrados encontra-se disponível para consulta pública no site www.cemac.gov.br  
VALOR TOTAL DA ATAS: R\$ 1.400,00  
PRAZO DE VALIDADE: 12/08/2021  
ASSINATE: RES. GERMANO BONAMIGO C/ FZAR REUTÃO DE ALMEIDA

CI1202020-E20

### LEILÃO EXTRAJUDICIAL

1º LEILÃO: 20/08/2020 - 10H - EXCLUSIVAMENTE ONLINE  
2º LEILÃO: 20/08/2020 - 11H - EXCLUSIVAMENTE ONLINE



IMÓVEL URBANO DESOCUPADO COM A ÁREA TOTAL DE 814,95M², SITUADO NO PERÍMETRO URBANO DE CASCAVEL/PR, CONTENDO UMA EDIFICAÇÃO EM ALVENARIA PARA FINS RESIDENCIAIS COM A ÁREA DE 69,94M², RUA LAGOA BONITA, 415. MATRÍCULA 57.032 DO 3º CRI DE CASCAVEL/PR.

1º LEILÃO LANCE INICIAL: R\$ 610.000,00  
2º LEILÃO LANCE INICIAL: R\$ 305.000,00

PARA MAIS INFORMAÇÕES: CONTATO@ROCHALEILOS.COM.BR  
Para imóveis com possibilidade de parcelamento visite o nosso site, em caso de dúvidas, consulte o leiloeiro.

Rua Afonso, Pol. n. 311  
Cj. 4B - Curitiba/PR  
https://rochaleiLOS.com.br

1















