



OBJETIVO É "PRESERVAR VIDAS E SALVAGUARDAR EMPREGOS"

Prefeitos descartam lockdown no oeste e defendem maior conscientização da população

Reunidos em assembleia da Amap, prefeitos e líderes empresariais descartaram a adoção de lockdown na região neste fim de ano e defenderam que, para conter o avanço do novo coronavírus, é preciso maior conscientização e responsabilidade da população. Ficou definido que todos os prefeitos vão reforçar os alertas, especialmente sobre uso de máscaras e de não aglomeração. Com 49.831 infectados, a região confirmou mais dez mortes ontem. **| Política 3**

LEIA MAIS

Governo decreta toque de recolher no Paraná Abrabar alerta que, agora, setor vai à falência

JONATHAN CAMPOS/AEN



Modernização

O governador Ratinho Junior entregou o primeiro pacote de revitalização e modernização das locomotivas e vagões da Ferroeste. De janeiro a outubro, a Ferroeste transportou 1,2 milhão de toneladas, 34% a mais que em 2019, e já é o maior volume da história em um ano. **| Geral 4**

ESTRATÉGIA

Vacinação contra a covid-19 no Brasil será feita em quatro fases

| Geral 12

EXPORTAÇÕES

Balança tem superávit de US\$ 3,73 bi em novembro

| Economia 8

EMPREGO

Número de desocupados cai pela 3ª vez seguida no PR

| Geral 6

Insuficiência

O TCU (Tribunal de Contas da União) emitiu alertas sobre possível insuficiência de caixa de R\$ 46 bilhões neste ano.

| Esplanada 7

LIBERTADORES

Internacional decide vaga nesta quarta com nova escalação

| Esportes 10



| Bandeirada 11

Placar de ontem

LIBERTADORES		
River Plate	1x0	Athletico
Santos	0x1	LDU
Flamengo	1x1	Racing
COPA SUL-AMERICANA		
Union Santa Fé	0x0	Bahia
Deportivo Cali	1x5	Velez Sarsfield
SÉRIE B		
Chapecoense	1x0	Cuiabá
CRB	0x0	CSA
Confiança	1x1	Figueirense
Náutico	2x0	Guarani
Paraná Clube	1x4	Vitória
Ponte Preta	1x1	Sampaio Correa

Mortes voltam a crescer; média móvel aumenta 6,2% no Paraná

Palotina - A média móvel de mortes, que veio em queda durante várias semanas seguidas, voltou a crescer no Paraná. Nessa terça-feira, a média móvel ficou 6,2% acima do registro de 14 dias atrás.

Os casos mantêm a trajetória de alta, com aumento de 23,9% na média móvel na comparação com 14 dias atrás.

Ontem, a Sesa (Secretaria de Estado da Saúde) informou mais 2.539 casos e 61 mortes em decorrência da infecção causada pelo novo coronavírus no Estado.

A Sesa registrou também 2.682 casos retroativos, relativos ao período entre 5 de maio a 29 de novembro que estavam com investigação em aberto e que agora foram encerrados como casos confirmados, e automaticamente computados no sistema.

Os dados acumulados do monitoramento da covid-19 mostram que, no Paraná, 282.645 pessoas contraíram covid-19, das quais 6.160 não sobreviveram.

No oeste, já são 49.831 diagnósticos. Ontem foram confirmados mais dez óbitos, elevando o total de vítimas para 682.

As novas mortes se tratam de moradores de: dois em Santa Helena (que chega a 18), três de

Foz do Iguaçu (que chega a 192), três de Palotina (que soma 18), a segunda morte em Vera Cruz do Oeste e a 75ª em Toledo.

SURTOS DE COVID

O secretário de Estado da Saúde, Beto Preto, afirmou que o Paraná registra surtos de covid-19 e ressaltou a importância de a população cuidar com as festas de fim de ano. “Estamos com 500 casos de surtos ativos de coronavírus no Paraná. Surtos familiares, surtos em empresas... Ou seja, o vírus está em transmissão comunitária. É preciso conscientização pública”.

De acordo com o Boletim Estadual, ontem havia no Estado 74.217 casos ativos, pacientes com capacidade de transmissão da doença.

CIDADES COM MAIS CASOS NO OESTE

Foz do Iguaçu.....	13.946
Cascavel.....	11.734
Toledo.....	7.190
Medianeira.....	2.459
Marechal C.Rondon.....	1.560
Palotina.....	1.282
São Miguel do Iguaçu.....	1.231
Matelândia.....	945
Santa Helena.....	933
Assis Chateaubriand.....	788
Santa Terezinha Itaipu.....	770
Cafelândia.....	544
Guaíra.....	467
Itaipulândia.....	416
Corbélia.....	401
Quedas do Iguaçu.....	381
Missal.....	350
Capitão Leônidas Marques.....	303
Nova Aurora.....	276
Santa Tereza do Oeste.....	275
Céu Azul.....	271
Vera Cruz do Oeste.....	241
Terra Roxa.....	203
Jesuítas.....	202
Serranópolis do Iguaçu.....	187
Três Barras do Paraná.....	173
Guaraniáçu.....	168
São Pedro do Iguaçu.....	159
Diamante d'Oeste.....	158
Boa Vista da Aparecida.....	153
Ouro Verde do Oeste.....	149
Ramilândia.....	143
Tupãssi.....	138

TOTAL NO OESTE.....	49.831
TOTAL NO PARANÁ.....	282.645
TOTAL NO BRASIL.....	6.386.787

Iraci Francisca de Souza Martins (85)
Maria Imaculada Mendes (57)
Sonia Aparecida Conti (51)
Alzira de Souza Lima (62)
Rosalina de Fatima Gobetti Pereira (56)
Iraci Rute Pontes (68)

Óbitos registrados ontem, até às 17h, pela Acesc, em Cascavel



MÉDIA MÓVEL DE CASOS POR DATA DE DIAGNÓSTICO - PARANÁ

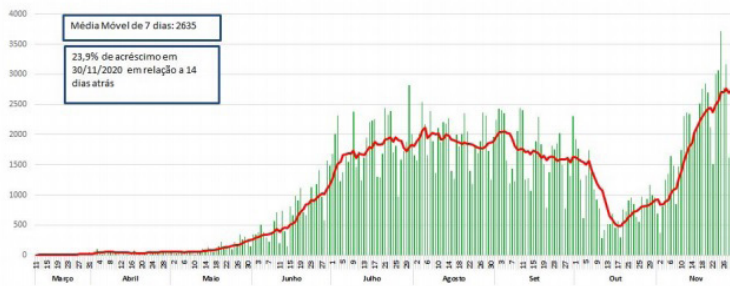

Fonte: Dados de casos confirmados de residentes no Paraná consultados da planilha de monitoramento diário de casos do CVIE/DAV/SESA no dia 01/12/2020, às 12h. Dados preliminares, sujeitos a alterações.



MÉDIA MÓVEL DE ÓBITOS POR DATA DO ÓBITO - PARANÁ

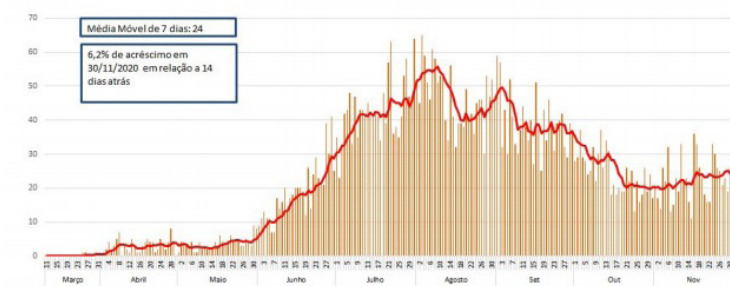

Fonte: Dados de casos confirmados de residentes no Paraná consultados da planilha de monitoramento diário de casos do CVIE/DAV/SESA no dia 01/12/2020, às 12h. Dados preliminares, sujeitos a alterações.

CRM-PR emite alerta máximo

O CRM-PR (Conselho Regional de Medicina do Paraná) emitiu alerta máximo para a capacidade operacional do sistema de saúde diante do aumento de casos e hospitalizações por covid-19. O comunicado também alerta que os profissionais de saúde estão nos limites físico e emocional. “Afastamentos decorrentes da covid-19 são necessários aos que adoecem nas equipes. As próximas semanas serão críticas e a prevenção é o melhor caminho. Cuidem-se e evitem exposições desnecessárias”, diz o comunicado divulgado ontem.

Conforme a Sesa, no Paraná havia 2.619 pessoas internadas em leitos exclusivos para o tratamento da covid-19 no Estado, dos quais 1.083 com diagnóstico confirmado e outros 1.536 que aguardam resultados de exames.

A taxa de ocupação de UTIs SUS Covid se manteve em 84% no Paraná e, na Macrorregional Oeste, em 70%.

Chama atenção a ocupação de leitos de UTI em Toledo e Assis Chateaubriand, que vinham se mantendo abaixo de 50% e nos últimos dias registraram aumento. Ontem a taxa em Toledo era de 83,33% e de Assis, 64,24%.

Diante do aumento de internamentos, a reportagem consultou a Sesa sobre a possibilidade ou a previsão

de ampliação de leitos na Macro-Oeste, seja em hospitais públicos ou contratação de leitos em instituições privadas. A secretaria informou que “tem trabalhado para viabilizar novos leitos em todo o Estado, a fim de que nenhum paciente fique desassistido. Todas as possibilidades são discutidas diariamente”, mas não foi mais específica.

Taxa de ocupação de leitos no oeste

Cidade	UTI	Enfermaria
Assis Chateaubriand	64,24%	64,24%
Toledo	83,33%	.
Cascavel	52,10%	38,90%
Foz do Iguaçu	91,58%	83,78%
Macro-Oeste	70%	63%
Paraná	84%	68%

Internados no Paraná	UTI	Enfermaria
1.083 pacientes	523	560

1.536 internados aguardando exame
73.217 ativos (em isolamento ou receberam alta)

8.853 amostras em análise

CIDADES COM MAIS MORTES NO PARANÁ

Curitiba.....	1.659
Londrina.....	354
São José dos Pinhais.....	218
Maringá.....	210
Foz do Iguaçu.....	192
Colombo.....	190
Cascavel.....	186
Ponta Grossa.....	177
Arapongas.....	116
Pinhais.....	110
Piraquara.....	107
Paranaguá.....	107
Campo Largo.....	100
Araucária.....	90
Fazenda Rio Grande.....	86
Toledo.....	75

TOTAL PARANÁ.....	6.171
TOTAL DO BRASIL.....	173.817

falecimentos

Rosenildo dos Santos (42)
Mara Silvana Michilini (53)
Joao Ferreira de Souza Filho (53)
Maria Rosa Olinda (84)
Natalino Dias (76)

expediente
 DESDE 15 DE MAIO DE 1976

O Paraná

Direção-Geral
 Clarice Roman

Editora-chefe
 Carla Hachmann
 editoria@oparana.com.br
 www.oparana.com.br

Jornal Oparana S/A CNPJ: 21.819.026/0001-36 Matriz
 Jornal Oparana S/A CNPJ: 21.819.026/0002-17 Filial

Redação, administração, publicidade e oficinas
 Rua Rio Grande do Sul esquina Uruguai, 2.601 - Cascavel -PR
 CEP 85.801.011 - Caixa Postal 761
 Telefone Central (45) 3321-1000

Emails

redacao@oparana.com.br
 comercial@oparana.com.br
 assinaturas@oparana.com.br

REPRESENTANTES NACIONAIS

Curitiba / São Paulo / Merconet
 (41) 3079-4666
 Brasília, Florianópolis / Central
 (61) 3323-4701 / (48) 3216-0600
 Porto Alegre/Expansão Brasil
 (51) 3340-1408

Pandemia

Amop veta lockdown e joga responsabilidade para a população

Cascavel - A Amop (Associação dos Municípios do Oeste do Paraná) reuniu prefeitos, líderes de entidades e técnicos da área de saúde na manhã de ontem para discutir medidas de enfrentamento ao avanço da pandemia do novo coronavírus.

Por unanimidade, os gestores descartaram adoção de lockdown e definiram que caberá à população respeitar as regras para evitar a contaminação. “Estaremos conscientizando a população sobre distanciamento, uso de máscara e álcool em gel. Caso as medidas não sejam cumpridas, serão aplicadas multas. Seremos mais radicais nesse sentido, porque as pessoas relaxaram na tomada dessas medidas básicas. O pensamento não é fechar nada, mas deixar o comércio aberto,

até para propagar um pouco da economia que está muito abalada”, explicou o presidente da Associação, Rineu Menoncin, prefeito de Matelândia.

Já a Caciopar (Coordenadoria das Associações Comerciais e Empresariais do Oeste do Paraná) deve orientar os empresários. “Ficou alinhado que nós, da Caciopar, vamos conscientizar todos os empresários da necessidade do cumprimento das medidas sanitárias. Não podemos fechar os estabelecimentos, de nada adianta penalizar as atividades. De nossa parte, levaremos a informação a todos. É uma minoria que está descumprindo as leis”, argumenta o presidente da entidade, Alci Rotta Júnior. “Existe o risco de saturar o setor de saúde, principalmente as UTIs,

a segunda onda vem muito forte com índices de muita ascensão na curva. Então é preciso conscientizar e fiscalizar”.

Na reunião, que contou com a presença de diretores de Regionais de Saúde, diretores de consórcios intermunicipais de Saúde, Consamu, presidentes da Caciopar, da Acic, da OAB-Cascavel e representantes da Sesa (Secretaria Estadual de Saúde), ficou definido que será requerido aos governos estadual e federal e Itaipu um plano de ação para as outras demandas emergenciais na área de saúde, envolvendo cirurgias eletivas e procedimentos afins, para garantir o atendimento da salvaguarda de vidas de pessoas que estão com seus nomes em filas de espera, porém represados, por conta de medidas adotadas no período da pandemia.

Estado decreta toque de recolher; Abrabar diz que setor vai à falência

Cascavel - Em razão do significativo aumento no número de pessoas contaminadas pela covid-19 no Paraná, o governo do Estado baixou novo instrumento que visa ajudar a conter a alta na disseminação do vírus verificada nos últimos dias. O Decreto 6.284/2020, assinado nessa terça-feira pelo governador Ratinho Junior, limita horário para circulação de pessoas à noite, das 23h às 5h, o chamado toque de recolher. Entra em vigor hoje e o prazo de vigência é de 15 dias, prorrogáveis ou não.

Apenas serviços essenciais, como saúde e segurança pública, ficam liberados da restrição. A Polícia Militar do Paraná vai ampliar a fiscalização, reforçando o trabalho das guardas municipais.

“A situação é muito grave. Precisamos desse toque de recolher para quebrar a velocidade de transmissão do vírus. E conscientizar as pessoas para que fiquem em casa”, disse o secretário de Saúde, Beto Preto.

A Abrabar (Associação Brasileira de Bares e Casas Noturnas), que vinha cobrando uma ação do poder público há semanas, avalia que, com o toque de recolher, muitos empresários do setor estão fadados à falência. “Nós estávamos cobrando uma campanha conjunta, mas nada foi feito. A decisão de

decretar toque de recolher mostra mais uma vez a ineficiência do Estado. Não é possível, em pleno século 21, trabalhar com toque de recolher. O empresário do nosso setor está fadado à falência. Infelizmente, muitos empresários não terão dinheiro para pagar nem o 13º salário, não vão conseguir pagar nada. Nós, que 77% já estávamos endividados, vamos passar de 90%. A situação é dramática, caótica, desespero total”, desabafa o presidente da Associação, Fábio Aguayo.

Ele ressalta a ausência de

medidas durante a campanha eleitoral. “O que mais nos preocupa é que tivemos de março a dezembro para encontrar uma situação de prevenção. O poder público afrouxou, a eleição deixou todo o mundo cego, emudeceu os políticos e os secretários municipais de Saúde sumiram”.

O presidente da Abrabar afirma ainda que a medida vai favorecer os eventos clandestinos: “Mais uma vez quem vai ganhar com essa medida serão os clandestinos, que vão tomar conta disso”.

Amop vai intensificar fiscalização

Com a emissão de um decreto estadual decretando toque de recolher, cidades que mantêm o funcionamento de bares e restaurantes terão de se adequar e fiscalizar.

Em Cascavel, não há restrições de horários para esses estabelecimentos. O Município informou que vai fiscalizar as aglomerações, repetiu que nada será fechado e que apenas quem descumprir as medidas sanitárias será punido. Sobre o toque de recolher estadual, se efetivado, disse cabe às Polícias Civil e Militar fiscalizar, mas que o Estado pode solicitar o auxílio da Guarda Municipal, pois a corporação sempre participou de operações conjuntas.

Para o presidente da Amop (Associação dos Municípios do Oeste do Paraná), Rineu Menoncin, por conta do horário, o toque de recolher não deve impactar de forma tão significativa na economia. “As medidas serão acatadas, não tem problema. Certamente as boates e os bailões, os restaurantes que têm o funcionamento depois desse horário serão afetados, mas acredito que a partir das 23h não haverá um dano muito grande para a economia, uma vez que o comércio, no geral, está ativo e fomentando a economia neste fim de ano”, observou Menoncin.

A reportagem apurou que um encontro dos comandos das forças de segurança aconteceu na tarde de ontem para tratar do assunto, mas não foi divulgada informação sobre as definições.

Informe da redação

editoria e colaboradores

Rachadinha

Em julgamento de recursos da defesa, a 2ª Câmara Criminal do Tribunal de Justiça do Paraná manteve a condenação do ex-vereador de Foz do Iguaçu Paulo Rocha e de seu ex-assessor denunciados pelo Ministério Público do Paraná por peculato. A denúncia foi apresentada pela 6ª Promotoria de Justiça, que constatou a prática de “rachadinha” pelos réus. A partir das investigações, o MPPR concluiu que o então vereador, da legislatura 2013-2016, recebia de volta a maior parte dos vencimentos do assessor, que teria sido contratado sob essa condição. Do salário de R\$ 5,3 mil, o assessor teria ficado com R\$ 2 mil nos primeiros seis meses, quantia depois reduzida para R\$ 1,3 mil. Além disso, o assessor teria sido instruído pelo parlamentar a contrair empréstimo consignado de R\$ 46 mil para quitação de dívidas de campanha. Paulo Rocha foi condenado a seis anos e dois meses de reclusão, já o ex-assessor Alexandro Paredes a cinco anos de prisão, em regime semiaberto.

Operação Hígia I

O Núcleo de Foz do Gaeco (Grupo de Atuação Especial de Combate ao Crime Organizado), do Ministério Público do Paraná, cumpriu ontem 15 mandados de busca e apreensão no âmbito da Operação Hígia. A ação busca dismantlar um esquema de fraudes em contratos públicos, firmados com a Prefeitura de São Miguel do Iguaçu nas áreas de limpeza urbana e predial.

Operação Hígia II

Os alvos foram a sede da Prefeitura de São Miguel (Setor de Licitações, Secretaria de Assistência Social e Secretaria do Meio Ambiente), nas sedes de três empresas e em nove residências de empresários e servidores. Também foram cumpridos mandados em Missal e Serranópolis do Iguaçu. As investigações começaram há cinco meses e o MP encontrou indícios de que as empresas fazem parte de um mesmo grupo econômico e estão possivelmente em nome de “laranjas”.

Leniência

O deputado estadual Soldado Fruet protocolou ofício solicitando que a procuradora-chefe do Ministério Público Federal no Paraná, Paula Cristina Conti Thá, conceda-lhe acesso aos acordos de leniência firmados com as concessionárias de pedágio Ecocataratas, Ecovia, Caminhos do Paraná, Econorte, Viapar e Rodonorte ou, ao menos, o rol de obras a serem realizadas pelas empresas, com os respectivos custos, cronogramas de execução e panorama atual. Dentre as obras está o Trevo Cataratas.

Contas de 2019

O Pleno do TCE-PR (Tribunal de Contas do Estado do Paraná) apreciará nesta quarta as contas de 2019 do governador Carlos Massa Ratinho Junior. A análise da prestação de contas do primeiro exercício do mandato 2019-2022 do chefe do Poder Executivo estadual será na Sessão Extraordinária nº 1/2020 do Tribunal Pleno, realizada por videoconferência.

Dia de selfies

O encontro dos presidentes Jair Bolsonaro e Mário Benitez em Foz ontem rendeu muitas selfies, inclusive das autoridades, a exemplo desse “flagrante” do governador Ratinho Junior, na frente das obras da Ponte da



DIVULGAÇÃO

Integração Brasil e Paraguai. Brincadeiras à parte, Ratinho aproveitou a ida a Foz para um tête-à-tête com o general Carbonel e equipe para discutir novas parcerias do Paraná com a Itaipu, e anunciou “Vem mais obra por aí!”



Pelo Paraná

Caputo e Dória

Ainda na semana passada, o deputado Michele Caputo (PSDB) se reuniu com governador João Dória (PSDB), no Palácio Bandeirantes, em São Paulo, e conheceu a estrutura paulista de enfrentamento ao coronavírus. Dória apresentou a estratégia que São Paulo tem adotado para conter a taxa de transmissão da covid-19 no Estado.



ASSESSORIA

Como funciona

“Vi de perto a moderna sala de situação que foi montada ao lado do gabinete do governador, com presença permanente de especialistas de diversas áreas. Ela dá em tempo real as questões de ordem econômica, sanitária, social, com um sistema inteligente que monitora todas as regiões de saúde de São Paulo, fazem levantamentos on-line, pesquisas com os cidadãos”, disse Michele Caputo, coordenador da Frente Parlamentar do Coronavírus no Paraná.

Iguaçu, Francisco Beltrão, Guaíra, Iretama, Itaipulândia, Ivaiporã, Jardim Alegre, Lapa, Londrina, Mandaguari, Mandirituba, Marechal Cândido Rondon, Marialva, Maringá, Mercedes, Nova Aurora.

Premiados II

E ainda: Nova Esperança, Nova Tebas, Paranaíba, Pérola, Ponta Grossa, Rondon, Santa Terezinha de Itaipu, São Miguel do Iguaçu, Tomazina, Umuarama, União da Vitória, Consórcio Metropolitano de Saúde do Paraná.

Desafios

Levantamento feito pelo CLP (Centro de Liderança Pública) de municípios com mais de 80 mil habitantes mostra que, entre os principais problemas nas 405 cidades que fazem parte desse grupo, estão o equilíbrio fiscal e o investimento em políticas como o saneamento básico. Com o coronavírus, o acesso e a qualidade dos serviços de saúde também viraram preocupação central da população.

Vacinação

Em um extenso documento divulgado recentemente, a OMS recomenda que, devido à escassez de doses, cada país organize o início de seu processo de vacinação priorizando as pessoas mais expostas. No Brasil, o Ministério da Saúde já sinalizou que a vacinação deverá ser escalonada, mas ainda não apresentou o projeto detalhado.

Vacinação II

A primeira versão do plano de vacinação contra a covid-19 deverá ser compartilhada exclusivamente com especialistas e está prevista para ser submetida na primeira semana de dezembro. Grupos de risco deverão ter prioridade. Ainda não existe data para o início do programa.

Novo presidente

Tribunal de Contas marcou para o dia 9 de dezembro, às 14h, a escolha dos novos presidente, vice-presidente e corregedor-geral. A escolha será por meio de sessão virtual, com o uso de um aplicativo. Em vez dos tradicionais votos inseridos na urna, cada um dos sete conselheiros votará virtualmente com um click. A inovação, implantada pela Diretoria de Tecnologia de Informação do Tribunal, por solicitação do presidente Nestor Baptista, já é de interesse de outros estados.

Gestor público

O 8º Prêmio Gestor Público Paraná divulgou a lista das 36 cidades e os 43 projetos premiados. A entrega será no próximo dia 15. No total, 68 cidades e 162 projetos foram aptos à premiação focada no empreendedorismo. A iniciativa é do Sindicato dos Auditores Fiscais da Receita do Paraná com apoio do Tribunal de Contas e de outras entidades. Ainda não foram listados os projetos selecionados.

Premiados

Entre os premiados estão Agudos do Sul, Altamira do Paraná, Apucarana, Cafelândia, Campo Mourão, Cascavel, Cianorte, Cruzeiro do Oeste, Fazenda Rio Grande, Foz do

Ferroeste moderniza locomotivas e vagões

Cascavel - O governador Carlos Massa Ratinho Junior entregou nessa terça-feira (1º) o primeiro pacote de revitalização e modernização das locomotivas e vagões da Ferroeste. Foram atualizadas três das 14 locomotivas e dez dos 245 vagões da empresa pública no lote 1 desse pacote. O investimento global foi de R\$ 1,4 milhão. A expectativa é modernizar a frota ferroviária para atender a safra 2020/2021, estimada em 24,3 milhões de toneladas de grãos.

As melhorias envolveram chapeação, pintura, revisões na parte elétrica, restauração dos motores de tração, acabamentos internos para auxiliar a ergonomia do maquinista, e pintura com novo layout padrão de Comunicação do governo do Paraná.

“Essa revitalização das locomotivas ajuda na capacidade de transporte de carga do nosso agronegócio, dos grãos e das carnes dos frigoríficos do oeste e da região central que vão para todo o mundo”, afirmou Ratinho Junior. “A Ferroeste é lucrativa e vem se modernizando. Mais do que deixar seus ativos mais modernos, é uma demonstração de que eles são importantes para o Paraná. O Estado tem o agronegócio mais competitivo do mundo e tem a obrigação de ser o melhor da roça até o escoamento”.

Segundo o secretário estadual de Infraestrutura e Logística, Sandro Alex, a Ferroeste está sendo modernizada para atender o crescimento da produção do agronegócio e para potencializar ainda mais os portos paranaenses. “Queremos tornar o Paraná um Estado logístico, eficiente em todos os modais, e a Ferroeste se soma a essa programação para bater

novos recordes de movimentação nos próximos anos, espelhando o resultado alcançado em 2020, com 53 milhões de toneladas”, disse o secretário.

O diretor-presidente da Ferroeste, André Gonçalves, disse que esse investimento foi pensado para dar conta do avanço de 2021: “É uma reforma completa dos vagões e das locomotivas, simbolizado no novo layout”, afirmou.

Esse investimento, acrescenta, é parte do maior pacote de melhorias da história da empresa estatal, estimado em cerca de R\$ 35 milhões. “Há 30 anos não se investia tanto no modal ferroviário no Paraná”.

As melhorias na operação diária da empresa englobam R\$ 1 milhão na construção de um parque fotovoltaico para reduzir em 50% os gastos com energia elétrica; R\$ 1 milhão para resolver os nove pontos críticos do trecho Guarapuava-Cascavel, diminuindo as restrições de velocidade e melhorando a eficiência do transporte; e R\$ 3 milhões com apoio de Itaipu Binacional para a contratação dos EVTEA (Estudos de Viabilidade Técnica, Econômica e Ambiental) dos terminais de Cascavel (novo plano-diretor para modernização do terminal, preparando a estrutura para a ferrovia Maracaju-Paranaguá) e Foz do Iguaçu (análise de localização para complementar as obras em andamento no município, tirando os caminhões do Centro).

COTRIGUAÇU

No mesmo evento, a Cotriguaçu anunciou investimento de cerca de R\$ 10 milhões na ampliação do terminal de contêineres frigoríficos. A empresa

movimenta cerca de mil contêineres por mês. Com a modernização, a expectativa é de que sejam movimentados de 1,3 mil a 1,5 mil/mês. A ampliação gerará ao menos 20 empregos diretos e o prazo para a conclusão da ampliação é de seis meses.

A Cotriguaçu, formada pelas cooperativas C.Vale, Copacol, Coopavel e Lar, mantém dois terminais dentro da Ferroeste, um para recebimento de grãos e um de contêineres refrigerados. Esse investimento estava represado há quatro anos e foi desenhado com a atuação da Ferroeste junto ao setor produtivo, se somando a outros R\$ 200 milhões aportados pelo grupo nos últimos anos.

“É uma área de 15 mil metros quadrados que já fazia parte do nosso parque. Estamos investindo em Cascavel desde 2013. Empregamos 120 pessoas diretamente, temos diversos parceiros indiretos, e estamos investindo cada vez mais com tecnologia automatizada, que agiliza o nosso trabalho”, afirmou o superintendente da Cotriguaçu, Gilson Anizelli.

A câmara frigorífica tem habilitação para abastecer o mercado interno e a União Europeia, Chile, Japão, Argentina, Paraguai e Uruguai. Ela possui capacidade de armazenagem de 10 mil toneladas de produtos congelados. Conta, ainda, com dois túneis de recuperação de frio com capacidade para 70 toneladas estáticas; pátio de contêineres com 132 tomadas frigorificadas e espaço para armazenamento de 400 contêineres vazios; e pátio rodoviário com tomadas frigorificadas com capacidade para 32 caminhões.

Faep pede inclusão da Tarifa Rural Noturna no orçamento de 2021

Curitiba - A Faep enviou, em 30 de novembro, um ofício ao governador do Paraná, Ratinho Junior, e deputados estaduais pedindo que o programa Tarifa Rural Noturna (TRN) seja incluído na previsão do orçamento de 2021. O projeto de lei orçamentária encaminhado pelo governo estadual à Assembleia Legislativa do Paraná não contempla a TRN, o que coloca em risco a continuidade do programa - que prevê desconto de 60% na

cobrança da energia elétrica de produtores rurais, entre as 21h30 e as 6h. O eventual fim do Tarifa Rural Noturna pode inviabilizar algumas atividades agropecuárias, que têm na energia elétrica um dos seus principais insumos.

Como o TRN é um programa estadual e o serviço de energia elétrica é uma concessão federal, a Copel Distribuidora precisa ser ressarcida da diferença gerada pelo subsídio aos produtores rurais. Por isso, o governo

do Paraná precisa prever esses recursos no orçamento, conforme estabelece a lei de criação da Tarifa Rural Noturna.

“A descontinuidade do Programa Tarifa Rural Noturna representará um duro golpe à produção agropecuária paranaense”, aponta o presidente da Faep, Ágide Meneguette.

Criado pela Lei 19.812, de 2019, o TRN é um programa estadual que pode beneficiar até 77,5 mil propriedades rurais ou estabelecimento agropecuários.

Paraná soma 1.192 casos de dengue desde agosto

Curitiba - A Secretaria da Saúde do Paraná divulgou ontem (1º) o boletim semanal da dengue no qual confirma 132 novos casos da doença. O Estado soma agora 1.192 casos no período epidemiológico que teve início em agosto. Esse é o maior número semanal do atual período, substituindo o da semana passada, quando foram registrados 106 casos em sete dias.

Do total, 905 são ocorrências autóctones, ou seja, as pessoas foram contaminadas nas cidades de residência. Hoje, 158 municípios paranaenses apresentam casos confirmados. O informe apresenta 12.303 notificações para a dengue - 1.217 a mais que na semana anterior.

A Secretaria de Estado da Saúde segue realizando ações de enfrentamento da dengue, principalmente, com a capacitação dos profissionais envolvidos no atendimento dos usuários da rede de saúde pública.

Ontem à noite, a secretaria

participou de evento on-line do CRM-PR (Conselho Regional de Medicina do Paraná), sobre "Tópicos seletos relacionados à Dengue". Nesta quinta-feira (3), a Secretaria da Saúde encerra o ciclo de webconferências sobre atualização dos manuais de manejo clínico da doença na Urgência e Emergência e sobre a integração das áreas de Atenção Primária e Vigilância em Saúde no atendimento e orientações aos usuários do SUS.

Os encontros, promovidos pela Divisão de Atenção e Vigilância em Saúde, começaram em outubro e já reuniram mais de 800 trabalhadores conectados em tempo real e cerca de 5.100 visualizações no canal do YouTube da Secretaria.

"Além das ações para atualização e integração dos profissionais, precisamos conscientizar uma parcela maior da população para o combate da dengue nas residências, a eliminação dos criadouros nos ambientes domésticos é

fundamental nesta batalha para contra o mosquito *Aedes aegypti*", disse o secretário da Saúde, Beto Preto.

MINISTÉRIO

O Ministério da Saúde promoveu na última semana reunião com as secretarias estaduais para apresentar dados nacionais sobre a doença no período 2019/2020.

Entre as semanas 1 a 46, com início em 29 de dezembro de 2019 e finalizada no dia 23 de novembro, o País somou 971.136 casos prováveis, sendo 91,7% concentrados nos estados do Paraná, do Mato Grosso do Sul, do Distrito Federal e do Mato Grosso.

São 528 óbitos confirmados e mais 207 seguem em investigação. Desse total, 401 aconteceram no Paraná, São Paulo, Distrito Federal e Mato Grosso do Sul. No período anterior, entre agosto de 2019 e julho de 2020, o Paraná registrou 227 mil casos e 177 óbitos pela doença confirmados.

Etapa da escavação do túnel chega ao fim

JONATHAN CAMPOS

Francisco Beltrão - A escavação do túnel de contenção de cheias em Francisco Beltrão, no sudoeste do Estado, termina nesta quinta-feira (3). As obras colocam ponto final na parte mais impactante da intervenção: a estrutura de 8 metros de altura e 1,2 quilômetro de extensão que passa embaixo do Município. Esse trabalho final foi executado por 70 funcionários em ritmo intenso.

Com a conclusão do túnel, a obra, que é dividida em mais partes, alcança 62,5% de execução. Os próximos passos serão iniciados ainda neste ano e envolvem a construção das comportas e a escavação do Córrego Urutago para mudar o sentido da água que alaga a cidade em dias de temporal. O caminho natural da vazão será encurtado em quatro quilômetros, favorecendo uma queda lenta e gradual até o desemboque no Rio Marrecas, no bairro Padre Ulrico.

A obra como um todo está prevista para terminar apenas em 2021. O túnel e as estruturas correlatas vão evitar, de uma vez por todas, as enchentes que são parte da história do município e que já geraram perdas sociais e

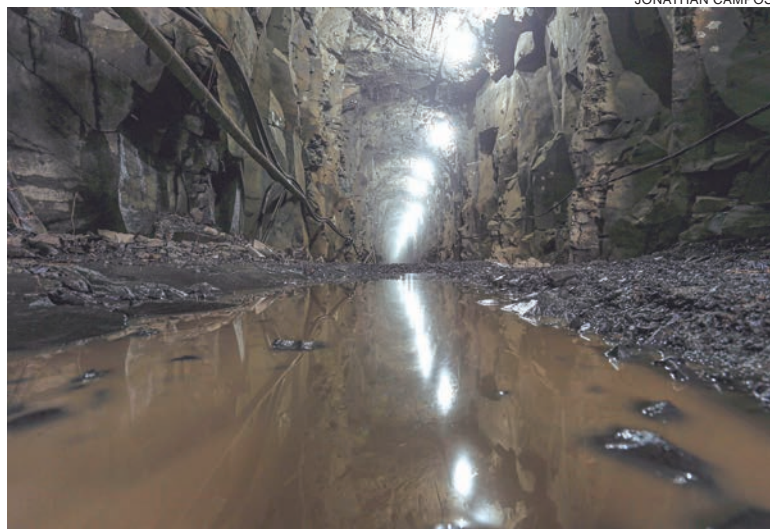

Túnel de 8 metros de altura e 1,2 quilômetro passa debaixo do Município

financeiras incalculáveis para os moradores.

O investimento do governo do Estado é de R\$ 29 milhões nesse projeto de escavação, inédito em uma cidade do Interior do País, e de R\$ 50 milhões ao todo.

Francisco Beltrão está localizado em um encontro de bacias, o que pressupõe como condição natural que as chuvas nos municípios vizinhos impactem diretamente o fluxo das águas em sua direção.

A maior é a do Rio Marrecas, que corta a cidade ao meio e deságua no Rio Chopim, em direção ao Rio Iguaçu. Já na parte oeste, a bacia

hidrográfica é a do Rio Jaracatiá, que deságua diretamente no Rio Iguaçu, próximo a Nova Prata do Iguaçu.

A prefeitura tentou alternativas para resolver esse problema ao longo do tempo, como limpeza e rebaixamento dos fundos dos rios na área urbana, mas elas nunca foram definitivas. "Esse projeto é um marco na história do Paraná. Estamos construindo um túnel, escavado em rocha dentro da cidade para acabar com as cheias. Geralmente os túneis são rodoviários e ou para geração de energia", afirma o prefeito Cleber Fontana.



Insuficiência de caixa

O TCU (Tribunal de Contas da União) emitiu alertas ao Ministério da Economia, à Controladoria-Geral da União e à Comissão Mista de Planos, Orçamentos Públicos e Fiscalização do Congresso Nacional sobre possível insuficiência de caixa de R\$ 46 bi neste ano. A arrecadação de receitas no 4º bimestre sofreu queda de 4,48% em relação ao estimado, pontua o TCU. A previsão era de R\$ 243,4 bilhões, mas a efetiva foi de R\$ 232,5 bilhões. Segundo o ministro-relator, Walton Alencar Rodrigues, "essa insuficiência configura risco capaz de afetar o equilíbrio das contas públicas e a gestão fiscal responsável".

Calamidade

O TCU aponta que, a partir da reavaliação das receitas e das despesas primárias, haveria a necessidade de contingenciamento para todos os poderes, Ministério Público da União (MPU) e Defensoria Pública da União (DPU). "No entanto, devido ao estado de calamidade pública, tal medida está dispensada", pondera o relator.

Estatais

O relatório da corte de contas também constata que o resultado de 2020 das empresas estatais federais mostrou déficit expressivo. Cita a Empresa Brasileira de Infraestrutura Aeroportuária (Infraero), R\$ 1 bilhão; Empresa Gerencial de Projetos Navais (Emgepron), R\$ 952 milhões e Empresa Gestora de Ativos (Emgea), R\$ 247 milhões.

Presidenciáveis

Líder do ranking de prefeitos eleitos - foram 784 -, o MDB já projeta nomes para a disputa à Presidência em 2022. Os presidenciáveis, por ora, são a senadora Simone Tebet (MDB-MS) e o governador de Alagoas, Renan Filho.

Centro

O bom desempenho do MDB, do DEM e do PSDB e a derrocada do presidente Jair Bolsonaro nas eleições municipais vão reforçar o protagonismo do Congresso Nacional. O Planalto fica mais dependente do Centrão, que ditará os rumos das pautas e da sucessão dos atuais presidentes, Rodrigo Maia, na Câmara, e Davi Alcolumbre, no Senado.

Abstenção

Composta por representantes de seis países, a Missão de Observação Eleitoral da Organização dos Estados Americanos (OEA) classificou a eleição como "tranquila" e "transparente". Mas registrou no relatório "os desafios que se apresentaram no primeiro turno" - referência ao ataque hacker ao TSE - e o expressivo aumento da abstenção: 29,47%.

Remoto

O Conselho Nacional de Educação (CNE) aguarda, há dois meses, a

homologação pelo Ministério da Educação (MEC) da resolução que permite o ensino remoto até dezembro de 2021. O Conselho auxilia a pasta na formulação e avaliação das políticas nacionais de educação.

Gradual

O CNE orienta, na resolução, que as atividades presenciais sejam retomadas de forma gradual e estabelece que cabe à família, em acordo com a escola e a normatização, definir se o aluno continua com as atividades remotas ou não.

Retorno

Em meio ao aumento de casos de covid-19, a Frente Parlamentar da Agropecuária (FPA), composta por 245 deputados federais e 39 senadores, defende o retorno "urgente e necessário" das atividades do Congresso Nacional.

Paralisia

Os parlamentares alegam que o debate tem sido prejudicado por sessões remotas que analisam apenas o que é de consenso geral: "O Congresso não pode permanecer em paralisia enquanto assuntos urgentes deixam de ser discutidos".

Internet

A Associação Brasileira de Provedores de Internet e Telecomunicações (Abrint) aponta que a demanda por Prestadoras de Telecomunicações de Pequeno Porte (PPPs) cresceu 47% durante a pandemia. Os provedores regionais tiveram aumento de demanda em 144%, o que representa mais de 3,5 milhões de novos acessos.

Carentes

Na Câmara, deputados tentam destinar recursos do Fundo de Universalização dos Serviços de Telecomunicações (Fust) para a compra de equipamentos de informática e de acesso à internet para os alunos carentes da rede pública de ensino. Os projetos estão parados há meses. "Há um abismo no que se refere ao acesso à internet", resume o deputado Reginaldo Lopes (PT-MG), autor de uma das propostas.

Taxa de desocupação cai para 10,1% no PR

Curitiba - A sexta edição da pesquisa Pnad Covid19 Mensal, divulgada ontem (1º) pelo IBGE, mostra que a taxa de desocupação no Paraná ficou em 10,1% em outubro, queda de 9% em relação ao verificado em setembro (11,1%). Dessa forma, a taxa volta praticamente ao mesmo nível aferido na primeira edição da pesquisa divulgada em maio, quando assinalou 10%.

A pesquisa mostra também que o número de desocupados caiu pela terceira vez seguida, totalizando 590 mil em outubro, queda de 61 mil pessoas em relação a setembro (651 mil). Já o número de ocupados teve aumento de 68 mil, saindo de 5,19 milhões em setembro e atingindo a marca de 5,26 milhões em outubro.

Verificou-se também que o aumento entre os ocupados é

acompanhado por um acréscimo no número de ocupações informais. Em outubro, no Paraná, o número de pessoas ocupadas e na informalidade foi de 1,43 milhão, 54 mil a mais que em setembro (1,37 milhão). Trata-se do terceiro aumento consecutivo desde julho, quando o indicador registrava 1,31 milhão de pessoas na informalidade, ou seja, um aumento de 120 mil em três meses.

A Pnad Covid19 Mensal revela ainda que, em outubro, o número de pessoas não ocupadas que não procuraram trabalho por conta da pandemia ou por falta de trabalho na localidade mas que gostariam de trabalhar na semana anterior foi de 343 mil no Paraná, 54 mil pessoas a menos que em setembro (397 mil).

O total de pessoas ocupadas e

afastadas do trabalho registrou a quinta queda consecutiva, ou seja, desde o início dos levantamentos da Pnad Covid19 Mensal em maio, esse indicador decresceu em todas as cinco edições seguintes, chegando ao patamar de 226 mil pessoas em outubro, 43 mil a menos que o verificado em setembro (269 mil) e 485 mil a menos que o registrado em maio (711 mil). Da totalidade das pessoas

afastadas em outubro, 43 mil deixaram de receber remuneração.

O mesmo ritmo de queda foi observado no total de pessoas ocupadas e afastadas do trabalho devido ao distanciamento social. Em outubro, no Paraná, esse número ficou em 113 mil pessoas, quinta queda consecutiva em relação a maio, quando foi apurado um montante de 541 mil indivíduos.

Dados da saúde

Segundo a pesquisa Pnad Covid19 Mensal, em outubro, no Paraná, 376 mil pessoas apresentaram algum dos sintomas relacionados a síndrome gripal, o que corresponde à terceira queda consecutiva desde julho.

Por outro lado, o número de pessoas que fizeram algum teste para saber se estavam infectadas pelo coronavírus teve o quarto aumento consecutivo, totalizando 1,17 milhão de pessoas, cerca de 650 mil a mais do que o verificado em julho (520 mil). Do total de pessoas que fizeram algum teste para saber se estavam infectadas, 196 mil testaram positivo, o que representa um aumento de 32 mil pessoas em relação a setembro (164 mil).

Renda dos paranaenses

A pesquisa do IBGE aponta que o rendimento médio real efetivamente recebido das pessoas ocupadas ficou em R\$ 2.386 em outubro, registrando o quinto aumento seguido desde a primeira edição da pesquisa realizado em maio, quando esse dado assinalava R\$ 2.180.

Já a média do rendimento proveniente do auxílio emergencial recebido pelos domicílios paranaenses em outubro foi de R\$ 717, queda em relação a setembro (R\$ 853). O número de domicílios do Paraná em que pelo menos um morador recebia auxílio emergencial foi de 1,35 milhão em outubro, outra queda na comparação com setembro (1,39 milhão).

Educação e comportamento na pandemia

Segundo o levantamento do IBGE, em outubro, no Paraná, o número de estudantes de 6 a 29 anos de idade que frequentavam escola ou universidade era de aproximadamente 2,45 milhões. Desse total, cerca de 2,32 milhões tiveram atividades escolares (aula on-line, deveres, estudo dirigido etc.) disponíveis para realizar. Portanto, cerca de 130 mil estudantes não tiveram nenhuma atividade escolar em outubro.

Sobre o comportamento do paranaense diante da pandemia, a pesquisa apurou que 314 mil pessoas não tomaram qualquer medida restritiva para evitar o contágio pelo coronavírus em outubro (154 mil a mais que em setembro). O número de pessoas que reduziram o contato, mas continuaram saindo

de casa e/ou recebendo visitas foi de 5,51 milhões, outras 4 milhões ficaram em casa e só saíram por necessidade básica e 1,65 milhão permaneceram rigorosamente isoladas, quase 600 mil pessoas a menos que em setembro.

Em relação aos hábitos financeiros do paranaense, em outubro, em quase 400 mil domicílios havia pelo menos um morador que solicitou empréstimo. Desses, por volta de 10% (40 mil) não tiveram êxito na concessão do empréstimo. Entre os níveis de rendimento domiciliar per capita, o que apresentou o maior número de domicílios com algum morador que solicitou empréstimo foi o dos que ganham de 1 até 2 salários mínimos. Nesse agrupamento, 167 mil solicitaram empréstimo em outubro no Estado.

Sobre a pesquisa

A Pnad Covid19 tem por finalidade identificar os indivíduos com sintomas associados à covid-19 e o impacto da pandemia no mercado de trabalho. Ao longo das edições da pesquisa iniciada em maio, outros dados foram sendo incluídos, tais como indicadores sobre comportamento do paranaense diante da pandemia e dados sobre educação.

O IBGE ressalta que não se pode comparar os dados da Pnad Contínua com os da Pnad Covid19 por se tratar de levantamentos com metodologias diferentes, e que a Pnad Contínua ainda é a pesquisa oficial sobre o mercado de trabalho no Brasil.

ÚLTIMAS UNIDADES

EDIFÍCIO TORRE JK

LOCALIZAÇÃO PRIVILEGIADA
Rua Pres. JK, 1376
(entre Clube Comercial e Unipar)

DGI CONSTRUTORA

Rua Presidente JK, 1203, sala 04
Fone (45) 3039-5001 - Cascavel/PR
contato@dgiconstrutora.com.br

www.dgiconstrutora.com.br

CHEGOU O CLUBE DO ASSINANTE DO **JORNAL O PARANÁ**, O MELHOR DA INFORMAÇÃO COM O MÁXIMO DE DIVERSÃO.

FAÇA PARTE DO PROGRAMA DE RELACIONAMENTO DOS ASSINANTES DO **JORNAL O PARANÁ** E TENHA VANTAGENS NO QUE VOCÊ MAIS GOSTA, GASTRONOMIA, LAZER, SAÚDE, SERVIÇOS...

clubedo Assinante O Paraná

PARA FAZER PARTE DO CLUBE, BASTA VOCÊ SER ASSINANTE DO **JORNAL O PARANÁ**.

Dúvidas? Entre em contato conosco.
(45) 3321-1000
99985-0512

Nova estrutura é peça-chave na parceria do Estado com a Itaipu

Foz do Iguaçu - A Ponte da Integração Brasil - Paraguai, entre Foz do Iguaçu e Presidente Franco, é uma das peças mais simbólicas do tabuleiro da parceria estratégica desenvolvida pelo governo do Estado com a Itaipu Binacional para a região oeste. Os investimentos já anunciados pela estatal ultrapassam R\$ 1,4 bilhão e ajudarão o Paraná a resolver gargalos logísticos históricos e a mudar de patamar em relação aos demais estados.

Os compromissos foram assumidos pela Itaipu em conjunto com o governo do Estado e atendem um dos principais objetivos, que é o desenvolvimento econômico dos municípios que integram sua área de atuação. Por meio de uma política de austeridade,

cada megawatt-hora gerado passou a ser transformado em desenvolvimento por meio de obras que deixarão um legado para a região.

O investimento mais visível é o da Ponte da Integração Brasil - Paraguai, que atingiu quase 45% de execução. A perimetral até a BR-277, que acompanha a obra, começará a ser construída em 2021.

Ela será maior que a Ponte Internacional da Amizade e está localizada cerca de dez quilômetros abaixo dela, em direção ao Rio Iguaçu. A margem paraguaia da usina vai financiar uma outra ponte, que ligará Porto Murtinho (MS) e Carmelo Peralta, no país vizinho, com acesso ao oceano Pacífico.

Outra obra em andamento é a ampliação da pista do

Aeroporto Internacional de Foz do Iguaçu, que já alcançou 65%. A estrutura proporcionará mais voos para o Município, concorrendo com destinos do mundo inteiro, e é parte do projeto de transformar o Paraná no hub de distribuição da América do Sul. A nova pista terá 2,8 mil metros, 605 metros a mais que a atual. As obras se encerrarão em abril de 2021 e estão orçadas em R\$ 55 milhões. A duplicação da via de acesso já encerrou e a ampliação do pátio de manobras já atingiu 90%, com investimento adicional de R\$ 15,5 milhões.

CATARATAS

A duplicação da Rodovia das Cataratas também será financiada quase que integralmente pela Itaipu (R\$ 136,3 milhões dos

R\$ 139,4 milhões necessários). O restante será bancado pelo governo do Estado. A BR-469 é a única via de acesso às Cataratas do Iguaçu e ao aeroporto e o mais importante corredor turístico da cidade. Serão revitalizados 8,7 quilômetros, do trevo de acesso à Argentina até a entrada do Parque Nacional do Iguaçu.

A obra inclui vias marginais, ciclovia, um viaduto na entrada do aeroporto, três trincheiras, ponte elevada sobre o Rio Tamanduá, canalização do Córrego Carimã, uma passarela para pedestres, dois passa-faunas e uma rotatória da entrada do Parque Nacional do Iguaçu.

QUESTÃO AMBIENTAL

O governo do Estado e a

Sanepar também assinaram com a Itaipu Binacional e o PTI (Parque Tecnológico Itaipu) uma parceria para ampliar a qualidade ambiental nas bacias da região lindeira e a vida útil do Lago de Itaipu. O documento estabelece o compartilhamento de dados e tecnologia para segurança de barragens e tratamento de efluentes e esgoto.

O protocolo tem como objetivo implementar uma série de ações estratégicas nas Bacias do Paraná III e dos Rios Ivaí, Piquiri e Silva Jardim, e investimentos em saneamento básico para os municípios lindeiros ao lago, especificamente Missal, Ramilândia, Medianeira e Serranópolis do Iguaçu.

Ponte da Integração Brasil-Paraguai atinge quase 45% de execução

A Ponte da Integração Brasil - Paraguai atingiu quase 45% de execução em novembro, um ano e três meses após o início da construção, no Rio Paraná, em Foz do Iguaçu. Nessa terça-feira (01), o governador Carlos Massa Ratinho Junior recebeu os presidentes Jair Bolsonaro e Mario Abdo Benítez e os acompanhou na vistoria à obra. A visita foi uma comemoração ao estágio da construção. O governador é um dos responsáveis pela articulação com a Itaipu Binacional para tirar o projeto do papel.

A ponte tem como objetivo principal desafogar o trânsito intenso da Ponte da Amizade, construída nos anos 1960, e consolidar o Estado como um hub logístico e de turismo da América do Sul. As obras são executadas dentro de um convênio entre Itaipu e o governo federal com o governo do Estado, por meio da Secretaria de Infraestrutura e Logística e do DER-PR (Departamento de Estradas de Rodagem do Paraná).

O presidente Jair Bolsonaro disse que a obra representa um "casamento perfeito" entre Brasil, Paraguai e o Paraná: "Nosso relacionamento é



Governador Ratinho posa para foto com os presidentes Jair Bolsonaro e Mario Abdo Benítez

excelente, só pode produzir frutos como esse. É uma obra de integração. O Paraguai não é nosso vizinho, é nosso irmão", disse.

Ele também destacou a geração de cerca de 500 empregos diretos (85% de operários da região) e 1.500 indiretos na cadeia de fornecedores.

O governador Ratinho Junior destacou a parceria estratégica com o governo federal e a Itaipu Binacional, propondo uma nova era de desenvolvimento para o Paraná. "É uma conquista histórica do Estado e que atrairá

novos investimentos, novos empregos. A ponte é um marco arquitetônico, turístico e de integração entre os dois países", afirmou.

Segundo o diretor-geral brasileiro de Itaipu Binacional, Joaquim Silva e Luna, a obra respalda o planejamento estratégico do governo do Estado para a região oeste. "Está interligada com as demais intervenções de Itaipu no Estado, alinhadas com o governador Ratinho Junior", afirmou. "É uma obra fundamenta para a região da tríplice fronteira, para o Paraná e para o Brasil".

Estrutura

A segunda ponte internacional sobre o Rio Paraná e a nova perimetral até a BR-277, que acompanha a obra, terão investimentos de R\$ 463 milhões da Itaipu Binacional. A ponte, estimada em R\$ 323 milhões, está sendo construída nas proximidades do Marco das Três Fronteiras, ligando Foz do Iguaçu à cidade paraguaia de Presidente Franco.

A estrutura terá 760 metros de comprimento e vão-livre de 470 metros, o maior da América Latina. Serão duas pistas simples com 3,6 metros de largura, acostamento de 3 metros e calçada de 1,70 metro nas laterais. A previsão é que a obra seja entregue em 2022. Ela será maior que a Ponte Internacional da Amizade e está localizada cerca de 10 quilômetros abaixo dela, em direção ao Rio Iguaçu.

Atualmente, as obras se concentram na continuidade da construção das pernas do mastro (peça mais alta que irá compor a estrutura e que serve de apoio para os estaios que darão estabilidade ao tabuleiro/pista) do lado brasileiro. Essa estrutura em formato de Y invertido terá 190 metros de altura, tamanho de um prédio de 60 andares.

Também há uma frente importante de trabalho na pista. Entre os dias 24 e 26 de novembro foi realizado o segundo empurramento no lado brasileiro, de mais 27 metros, deixando a pista a apenas dois pilares de sustentação do Y principal. Ela está sendo montada num movimento de encaixe no molde que avança paulatinamente sobre o rio, respeitando a concretagem sobre uma estrutura metálica de 60 toneladas, que depois é empurrada para frente para possibilitar a nova concretagem.

Assim como no lado brasileiro, o lado paraguaio já conta com sua caixa de equilíbrio e os seis principais pilares em plena forma. Os trabalhos do outro lado da fronteira se concentram na instalação da estrutura metálica e da concretagem do primeiro pedaço, que será empurrado assim que a pista atingir os primeiros 30 metros.



Bases da ponte avançam de cada lado do rio

Balança registra superávit de US\$ 3,73 bi em novembro

Saldo é 4,7% maior que o registrado no mesmo mês de 2019

Brasília - A balança comercial registrou, em novembro, o terceiro maior superávit para o mês. O País exportou US\$ 3,732 bilhões a mais do que importou, divulgou ontem (1º) Ministério da Economia. Isso representa crescimento de 4,7% em relação ao mesmo mês do ano passado, quando o superávit atingiu US\$ 3,565 bilhões.

O resultado só perde para novembro de 2016 (superávit de US\$ 4,75 bilhões) e de 2018 (superávit de US\$ 4,08 bilhões). No mês passado, o País vendeu US\$ 17,531 bilhões para o exterior, com queda de 1,2% pelo critério da média diária

em relação ao mesmo mês do ano passado. As importações, no entanto, caíram mais, somando US\$ 13,799 bilhões, redução de 2,6% também pela média diária.

Com o resultado do mês passado, a balança comercial acumula superávit de US\$ 51,159 bilhões de janeiro a novembro. Esse também é o terceiro melhor resultado da série histórica para o período, perdendo para janeiro a novembro de 2017 (superávit de US\$ 61,992 bilhões) e de 2018 (superávit de US\$ 51,605 bilhões). No acumulado de 2020, as exportações somam US\$ 191,678 bilhões, retração de 6,1% na comparação com o mesmo período de 2019, pela média diária. As importações totalizam US\$ 140,518 bilhões, recuo de 13,6% pelo mesmo critério.

CATEGORIAS

A maior parte da alta do saldo em novembro é explicada pelo aumento de 26,93% na média diária de exportações da indústria extrativa, com destaque para o minério de ferro e o petróleo bruto. Essa elevação compensou o recuo de 21,87% na média diária de vendas da agropecuária para o exterior.

Com a antecipação de embarques que ocorreu neste ano, as exportações de soja caíram 70% em novembro na comparação com o mesmo mês de 2019, também pelo critério da média diária.

A indústria de transformação exportou 2,92% a menos em novembro pela média diária em relação ao mesmo mês do ano passado. Os principais produtos que afetaram a queda foram os combustíveis, com recuo de 35,5%, e aeronaves e componentes, com retração de 44% pela média diária.

Do lado das importações, a queda decorreu principalmente do recuo nas compras de petróleo bruto (-63,7%) e de estruturas de ferro e de aço (-49,5%).

ESTIMATIVAS

Depois de o saldo da balança comercial ter encerrado 2019 em US\$ 48,035 bilhões, o segundo maior resultado positivo da história, o mercado estima menor volume de comércio em 2020, por causa da pandemia do novo coronavírus. No entanto, a retração das importações em ritmo maior que a das exportações elevou as projeções de saldo.

Segundo o boletim Focus, pesquisa semanal com instituições financeiras divulgada pelo Banco Central, os analistas de mercado preveem superávit de US\$ 57,9 bilhões para este ano. O Ministério da Economia estima saldo positivo de US\$ 55 bilhões para 2020.

Número de desempregados salta 36%

Rio de Janeiro - O número de desempregados saltou 36% em seis meses e atingiu 13,8 milhões de pessoas em outubro, segundo dados da Pnad Covid, divulgada nessa terça-feira pelo IBGE. Em maio, quando teve início a pesquisa, eram 10,1 milhões.

Com isso, a taxa de desemprego ficou em 14,1% em outubro, a maior da série, iniciada em maio. Naquele mês, o índice estava em 10,7%.

As mulheres e os pretos e pardos são os que mais sentem o desemprego. Segundo a pesquisa, a taxa de desocupação durante a pandemia foi de 17,1% entre as mulheres, contra 11,7% dos homens. Já no caso dos pretos e pardos, a taxa é de 16,2%. Dos brancos, 11,5%.

Entre os fatores que contribuem para a alta do desemprego está na flexibilização do isolamento. Nos primeiros meses da pandemia, muitos brasileiros não saíam de casa em busca de uma vaga, seja por medo da doença ou por acreditarem que não encontrariam.

Na metodologia do IBGE, é considerado desempregado quem procura uma oportunidade de trabalho e não encontra.

Paraná desiste de elevar ICMS sobre refrigerantes

Curitiba - O governo do Paraná desistiu de aumentar de 18% para 29% o ICMS (Imposto Sobre Mercadorias e Serviços) para refrigerantes, bebidas gaseificadas e cerveja sem álcool. A proposta havia sido encaminhada à Assembleia Legislativa no último dia 25, com pedido de votação em regime de urgência.

Após pressão da Associação dos Fabricantes de Refrigerantes, além de bares e restaurantes, que apontaram o risco de desemprego no setor, em especial nas pequenas fábricas, o líder do

Governo na Casa, deputado Hussein Bakri (PSD), anunciou a retirada da proposta da pauta de votação.

O governo argumentava que o aumento seria “uma estratégia para promover a diminuição do consumo de alimentos industrializados e que, sabidamente, estão ligados ao aumento do índice de obesidade e diabetes”.

Parlamentares da base do próprio governo resistiam em votar o aumento de imposto no momento em que as empresas já sofrem com as restrições da pandemia.

Produtividade do trabalho cresce 8% no 3º tri, diz CNI

Rio de Janeiro - A produtividade do trabalho na indústria de transformação brasileira cresceu 8% no terceiro trimestre do ano, na comparação com o trimestre anterior, mostrando recuperação depois de duas quedas consecutivas em razão dos efeitos da pandemia da covid-19 sobre a economia. Os dados são do estudo Produtividade na Indústria, divulgado pela CNI (Confederação Nacional da Indústria), que revela, no entanto, que no ano o indicador não deve superar 1% pelo terceiro ano

consecutivo. A produtividade é medida com o volume produzido pela indústria dividido pelas horas trabalhadas.

A pesquisa revela que o volume produzido nos meses de julho, agosto e setembro foi 25,8% maior que o verificado no segundo trimestre de 2020, enquanto as horas trabalhadas da produção tiveram alta de 16,4% no mesmo período de comparação. “A indústria se recuperou de forma rápida e intensa a partir de maio, passado o momento mais agudo da crise. Ao longo do trimestre,

as fábricas operaram em níveis de ocupação da capacidade instalada crescentes para recompor estoques e atender à rápida recuperação da demanda”, destaca o estudo.

O crescimento acelerado da produtividade no terceiro trimestre é o maior da série histórica iniciada em 2000 e, segundo o documento, mais do que compensou a queda acumulada nos dois primeiros trimestres do ano, que chegou a registrar uma queda de 6,7% na produtividade na comparação com os três últimos meses de 2019.

INDICADORES ECONÔMICOS

DÓLAR	01/12	% dia compra	venda	% mês
COMERCIAL	-2,2%	5,2270	5,2280	-2,2%
PTAX (BC)	-1,0%	5,2783	5,2789	-1,0%
PARALELO	-2,5%	5,0600	5,4500	-2,5%
TURISMO	-2,5%	5,0600	5,4300	-2,5%
EURO	-0,4%	6,3498	6,3526	-0,4%

US\$ 1 É IGUAL A:		MOEDAS X REAL	
lêne	104,49	lêne	R\$ 0,0505
Libra est.	0,75	Libra est.	R\$ 7,05
Euro	0,83	Peso arg.	R\$ 0,07
Peso arg.	81,40	R\$1:	1.331,91 guaranis

POUPANÇA - TR			
Período/ depósitos...	Poup. antiga	Poup. nova	TR
	até 3/5/12	part. 4/5/12	
27/10 a 27/11	0,5000	0,1159	0,0000
28/10 a 28/11	0,5000	0,1159	0,0000
1/11 a 1/12	0,5000	0,1159	0,0000
2/11 a 2/12	0,5000	0,1159	0,0000
3/11 a 3/12	0,5000	0,1159	0,0000

BOVESPA					01/12
IBOVESPA: +2,30%		111.399 pontos			
Ações		%		R\$	
Petrobras PN	+1,89%			25,37	
Vale ON	+4,04%			81,15	
ItaúUnibanco PN	+4,54%			29,84	
Bradesco PN	+5,39%			25,61	
Cogna ON	+6,82%			5,01	
Ecorodovias ON	+7,90%			12,98	

ÍNDICES DE INFLOÇÃO				
Índice em %	OUT	NOV	ano	12m
ÍPCA (IBGE)	0,86	-	2,22	3,92
IGP-M (FGV)	3,23	3,28	21,97	24,52
IGP-DI (FGV)	3,68	-	19,02	22,12

REAJUSTE DE ALUGUÉIS				
Índice	OUT	NOV	DEZ	
IGP-M (FGV)	1,1794	1,2093	1,2452	
IGP-DI (FGV)	1,1844	1,2212	-	

* Correção anual. Multiplique valor pelo índice

SELIC ANUAL: 2,0% | TJLP: 4,55%

TABELA DO IR		
BASE (R\$)	Aliq. %	deduzir
Até 1.903,98	-	-
De 1.903,99 até 2.826,65	7,5	142,80
De 2.826,66 até 3.751,05	15	354,80
De 3.751,06 até 4.664,68	22,5	636,13
Acima de 4.664,68	27,5	869,36

SAL. MÍNIMO PR (jan/20 a dez/20)			
II	R\$ 1383,80	III	R\$ 1487,20
II	R\$ 1436,60	IV	R\$ 1599,40

Em reais. *Faixa II: empregados domésticos.

OUTROS INDICADORES				
TJLP (%)	OUT	NOV	DEZ	
	4,55	4,55	4,55	
Sal. mínimo	1.045,00	1.045,00	1.045,00	
UPC	23,54	23,54	23,54	

CUSTO DA CONSTRUÇÃO (CUB)					
R\$/m2	SET	OUT	%m	%ano	%12m
Paraná	1.646,68	1.678,69	1,94	5,34	5,75
Norte	1.680,44	1.709,38	1,72	7,05	7,21
Oeste	1.685,93	1.715,92	1,78	6,80	7,82

PREVIDÊNCIA		COMP. NOVEMBRO
Empresário/empregador		
Contribui 11% sobre pró-labore, entre R\$ 1.045,00 (R\$ 114,95) e R\$ 6.101,06 (R\$ 671,12), por GPS.		
Autônomo		
1) Quem só recebe de p. físicas: recolhe 20% entre R\$ 1.045,00 (R\$ 209) a R\$ 6.101,06 (R\$ 1.220,21). 2) Recebe de jurídicas: a empresa recolhe 11% sobre o máximo de R\$ 6.101,06 (R\$ 671,12) e desconto do autônomo. 3) Recebe jurídicas e físicas: desconto de 11% s/ que recebe de jurídicas até R\$ 6.101,06 (R\$ 671,12). Se não atingir este teto, recolhe 20%, via carnê, sobre a diferença até R\$ 6.101,06. 4) Aut. especial: sobre R\$ 1.045,00, recolhe 5% (donas de casa, Lei 12.470/2011) ou 11% (demais), mas só apresenta por idade.		
Facultativo		
Contribui com 20% sobre valores entre R\$ 1.045,00 (R\$ 209,00) a R\$ 6.101,06 (R\$ 1.220,21), por carnê.		
Empregados - taxas de desconto		
Taxa até R\$ 1.045,00 (sal. mínimo)		7,5%
Taxa entre R\$ 1.045,01 e R\$ 2.089,60		12%
Taxa entre R\$ 2.089,61 e R\$ 3.134,40		12%
Taxa entre R\$ 3.134,41 e R\$ 6.101,06		14%

COMO EFETUAR O CÁLCULO: calcule o valor da taxa de cada intervalo de salário, e depois some os valores EMPREGADOR - Taxa de 12% (Pes. físicas)

Venc.: emp. 18/12 físicas 15/12, domésticos 6/12

MERC. RURAL

PREÇO PRODUTOR (DERAL/SEAB)				
Em 01/12	PR	DIA	30d.	Casc.
SOJA	147,50	-0,9%	0,2%	147,00
MILHO	68,65	0,0%	1,0%	69,00
TRIGO	72,12	-2,1%	-4,2%	72,50
BOI GORDO	272,21	-0,8%	6,9%	270,00
FRANGO	2,80	0,0%	0,0%	-

Soja, milho e trigo sc 60kg, boi gordo arroba e frango kg

BOLSA DE CHICAGO				
Em 01/12	CONT.	FECH.	DIA	30d.
SOJA	jan/21	1.162,00	-6,50	10,0%
FARELO	dez/20	393,50	0,40	3,9%
MILHO	dez/20	414,75	-5,00	4,1%
TRIGO	dez/20	565,50	-14,75	-5,5%

Em Pontos. 1 ponto = 1 centavo de dólar/bushel na soja (27,2kg), milho e trigo (25,4kg) e US\$ tonetada curta no farelo (907kg). DIA: variação em pontos

LOTES/ATACADO (AgDOSSIÊ:DINHEIRO)				
Em 01/12	PRAÇA	R\$/sc	SEM	30d.
SOJA	Cascavel	160,00	-5,9%	-5,9%
SOJA	Paranaguá	161,00	-3,0%	1,9%
MILHO	Cascavel	72,00	-4,0%	-6,5%

Palavras cruzadas

Classificação dos verbetes no dicionário			Máquina para fazer tecidos		Ilha que é ponto turístico da Bahia	Recurso da poesia Aldeia indígena		Larva que dá origem à borboleta	
Pronta para servir								Estacionamento próprio para ciclistas	
Colocaram dia, mês e ano			Desaparecimento		(?) de moça, doce				
Metro (símbolo)					Com, em espanhol				
O fruto bom para consumo		(?)-rolhas: abre garrafas de vinho						Deixar o local	
								Devastar	
						Ato, em inglês			
Objeto como o lustre (bras.)									
Roupa unissex que cobre as pernas		"Flor de (?)", sucesso de Djavan			Joana d'(?), heroína				Fechados com cerca de arame
					Fico curado				
						Divisão hospitalar			
Significa "vida", em "biologia"					Tipo de depilação	Saudação ao telefone			
					Deixar de ver				
					Nascido na Croácia				
Cabeça de gado		(?) Batista, locutor			Não enrugada				
"Tensão", em TPM		Bebida dos piratas				Conjunto de galhos de uma planta			
					Linguagem comum entre jovens			Estampa de bolinhas	
								Consoantes de "rede"	
Que envolve denúncia									
Presos com corda									

BANCO /act — arc — con. 10/acusatório — prestativa. 18

Horóscopo do dia

ÁRIES 21/3 a 20/4

Você gosta de dar ordens e garantir que tudo seja feito do seu jeito, mas talvez seja preciso rebolar esse jogo de cintura para conservar a paz em casa. Se ainda não encontrou um "peixão" pra chamar de seu, melhor ter cuidado com o reaparecimento de alguém do passado.

TOURO 21/4 a 20/5

As estrelas podem alimentar o desejo de passear e sair da rotina, mas é melhor não exagerar na dose e colocar a saúde em primeiro lugar. Se for mais seguro adiar uma viagem ou um programa de lazer, paciência.

GÊMEOS 21/5 a 20/6

Se pintar o desejo de ficar no seu canto e curtir seus passatempos preferidos à noite, siga seus instintos. As estrelas avisam que é melhor ter cautela com a possessividade se já encontrou a sua cara-metade.

CÂNCER 21/6 a 21/7

Conte com os amigos, seja para firmar parceria, ouvir novos pontos de vista ou só ganhar aquele apoio do pessoal que está sempre do seu lado. Aproveite para se aproximar das pessoas que são importantes em sua vida. Nos assuntos do coração afaste a rotina e reforce os laços com o seu amorzinho.

LEÃO 22/7 a 22/8

Se anda se desentendendo com alguém no trabalho, é hora de esconder seus sentimentos e fazer um esforço para manter as aparências. Fazer negócios em segredo, pode ser mais produtivo do que você esperava. Um romance escondido pode se tornar irresistível.

VIRGEM 23/8 a 22/9

Tudo o que puder aprender será bem-vindo, inclusive as experiências pessoais. O clima também será favorável para se aproximar do crush. Você poderá conhecer alguém interessante que mora longe, mas talvez o lance tenha que ficar virtual por enquanto.

LIBRA 23/9 a 22/10

A Lua sorri para Urano e promete favorecer planos mais ousados, especialmente se está a fim de tentar uma mudança radical no visual ou partir para um emprego novo. A vida amorosa se torna mais sólida, ainda mais se vocês dois têm planos para o futuro juntos.

ESCORPIÃO 23/10 a 21/11

Se surgir qualquer chance de fazer uma viagem ou um passeio de última hora com a galera, vá em frente! Nem precisa falar que não dá para deixar os cuidados com a saúde de lado. O romance conta com um clima de descontração.

SAGITÁRIO 22/11 a 22/12

Como o astral favorece mudanças, vale a pena dar uma olhada na sua vida e ao seu redor para descobrir o que precisa ser jogado fora e o que não tem mais espaço na sua rotina. Seu signo é aventureiro por natureza e, hoje, seu lado destemido ficará mais evidente. Com a Lua atijando seu lado sensual, vai ser difícil alguém conseguir resistir ao seu poder de atração.

CAPRICÓRNIO 23/12 a 20/1

Reserve um tempinho para entrar em contato com pessoas que não encontra há algum tempo, reforce os laços antigos e deixe a solidão bem longe! No trabalho, tudo o que for feito com a colaboração dos colegas deve deslanchar. O romantismo está no ar e você não vai escapar do desejo de viver um lance mais sério.

AQUÁRIO 21/1 a 19/2

A saúde pede alguns cuidados extras, mas não há motivos para excesso de preocupação. Caso ande se sobrecarregando no serviço, a dica dos astros é reservar um tempinho para relaxar e curtir a sua casa. Pode faltar pique para a paquera.

PEIXES 20/2 a 20/3

No trabalho, você vai mostrar seu lado mais gentil e não terá dificuldade para expressar suas ideias. A sorte também vai sorrir para você nesta quarta e tudo indica que pode se dar bem em sorteio, inclusive em promoções nas redes sociais. A paquera conta com boas energias e será difícil alguém resistir ao seu magnetismo.

Horóscopo nascido em 2 de dezembro

Os nascidos no dia 2 de dezembro são do signo de Sagitário com a personalidade de Aquário. São inquietos, instáveis e se irritam e perdem o controle com facilidade. São influenciáveis e vulneráveis. Seu número principal, do dia do nascimento, na Astrologia Cabalística é o 11, número que não se simplifica e nem se reduz, porque é especial. Nomeia as pessoas originais, criativas, especiais, de grandes ideias e de muito idealismo também.

Um livrão que aborda os inúmeros sentimentos que costumam fazer parte da relação entre irmãos.

Já nas bancas e livrarias!

/editorapixel @editorapixel

Solução anterior

T	S		V	R					
R	E	V	I	G	O	R	A	R	
I	S	S	A	L	A	M	E		
O	B	I	T	O	T	I	P		
O	I	B	A	Z	A	R			
U	S	I	N	A	S	Q	A		
I	M	P	L	U	A	R			
I	N	O	C	E	N	T	A	D	O
D	R	O	G	A	D	O	S		
T	I	A	R	A	S	R	T	A	
G	L	D	A	N	A	D	A		
E	N	O	T	D	A	M			
N	A	C	O	E	S	A	E		
C	A	F	E	I	N	A	P	A	N
S	U	C	A	M	A	R	A		

PREVISÃO DO TEMPO

Quarta 2/12/2020
Chuva

Quinta 3/12/2020
Chuva

Sexta 4/12/2020
Chuva

Maringá
max 33
min 23

Londrina
max 31
min 21

Cascavel
max 29
min 19

Foz do Iguaçu
max 26
min 21

Curitiba
max 24
min 17

Paranaguá
max 25
min 21

FASES DA LUA

- CHEIA 30/11 - 06h32
- MINGUANTE 7/12 - 21h37
- NOVA 14/12 - 13h18
- CRESCENTE 21/12 - 20h42

Loterias

Megasena concurso: 2322
02 05 10 29 34 41

Lotofácil concurso: 2096
02 03 07 08 09 10 11 13
14 15 18 19 20 21 25

Dupla sena concurso: 2164
1º sorteio 06 15 22 24 37 39
2º sorteio 10 11 20 26 38 47

Quina concurso: 5430
03 37 64 71 75

Lotomania concurso: 2131
02 14 16 20 22 32 33 36 42 45
54 59 60 74 75 76 80 86 87 88

Federal concurso: 5518
1º prêmio 46.174
2º prêmio 68.046
3º prêmio 08.400
4º prêmio 18.323
5º prêmio 49.190

Timemania concurso: 1570
02 04 18 27 29 45 63
TIME DO PAULISTA/SP

Dia de Sorte concurso: 389
05 16 23 25 27 28 29
MÊS DA SORTE: AGOSTO

Super Sete concurso: 024
1 2 3 4 5 6 7
06 09 05 09 02 01 05

Nossos resultados são informativos e não substituem os resultados oficiais.

Conexão esporte

POR OSIRES JUNIOR



Agenda fechada

A fase de mata-mata da Série D vai começar no próximo fim de semana. A CBF publicou a tabela detalhada dos confrontos da segunda fase da competição. Para o FC Cascavel, o jogo será no sábado, às 16h, no Estádio Olímpico.

Depois do jogo de ida, o time volta a jogar no outro sábado (12), no interior de São Paulo, em busca da passagem para a fase 3.

E, se passar, começa a pegar a estrada mais longe. O próximo adversário sairá do confronto entre Goiânia e Atlético-BA.

Antes de pensar na próxima fase, claro, o pensamento do time está no Novorizontino. A partir de hoje começa a definição da equipe, com os treinos táticos que serão realizados no CT e, possivelmente, no Estádio Olímpico, uma vez que existe restrição de até 72 horas antes do jogo para que isso ocorra. Logo, o time teria até amanhã cedo para treinar lá.

Uma restrição meio esdrúxula criada pela CBF, sob a alegação de preservação do local do jogo. Porém, basta pegar o vídeo de qualquer um dos jogos da competição para ver o estado nada legal dos gramados, sem contar que a maioria dos times nem tem CT. Sinceramente, duvido que a regra esteja sendo cumprida 100%.

Volta?

Willian Simões pode estar voltando ao FCC. Na última segunda-feira, o jogador teve encerrado o contrato com o Náutico, onde se sagrou campeão da Série C. Como a lateral-esquerda do time está sem muitas opções para Caranhato, o retorno do jogador seria uma boa. Em uma entrevista em Recife, o jogador disse que decidirá seu destino com seu agente até a próxima sexta-feira.

Fecha

Dirigentes esportivos já estão preocupados com o crescimento de casos de covid-19 que podem levar a um novo bloqueio na realização dos eventos esportivos, mesmo que sem a presença de público. Algumas competições correm o risco de cancelamento caso novos decretos municipais e estaduais sejam publicados retomando as restrições impostas no início da pandemia.

Liga

As semifinais da Liga Futsal começam hoje

com uma situação inusitada. Por conta da “bandeira vermelha” em Santa Catarina, o Tubarão terá que mandar seu jogo contra o Magnus, a partir das 16h, na cidade de Carlos Barbosa. Também por conta da covid-19, ACBF e Corinthians fazem somente amanhã o jogo de volta das quartas de final. Parte do elenco gaúcho foi afetada pela doença. Quem passar pega o Joinville.

Sem TV

Por enquanto, o Campeonato Paranaense de futebol está sem TV ou canal oficial. Consequentemente, os times estão sem \$\$\$. O DAZN tinha os direitos da competição em vínculo até 2022, mas aproveitou uma cláusula sem multa que permitia a rescisão após a exibição da primeira temporada. O serviço pagou R\$ 4,5 milhões (com parcelas maiores para Coritiba, Athletico e Paraná) para exibir 52 jogos do Campeonato Paranaense.

Libertadores

Inter decide vaga com nova escalação

Porto Alegre - Seis jogos, seis escalações diferentes. Ainda não será desta vez que Abel Braga vai repetir uma escalação desde que retornou ao Internacional. Na noite desta quarta-feira, o time recebe o Boca Junior para decidir passagem para as quartas de final da Taça Libertadores de América. A partida deveria ter sido realizada na semana passada, mas



foi adiada em virtude da morte de Diego Maradona.

Galhardo está há um mês sem marcar gols pelo Inter

Único titular nos últimos cinco jogos, Victor Cuesta fica de fora por conta dos cartões e vai cumprir suspensão, com Rodinei.

Rodrigo Dourado é dúvida e será avaliado diariamente, enquanto Ednilson apresentou sintomas de covid-19 e dependerá de um novo exame.

Os argentinos ainda se sentem abalados pela morte de Maradona, tanto que os jogos do fim de semana foram dedicados ao jogador. O Boca enfrentou o Newells e venceu por 2 a 0, mas ainda não está classificado para a segunda fase da Copa Diego.

FICHA TÉCNICA

Internacional x Boca Juniors - 21h30 - Beira Rio



Marcelo Lomba; Heitor, Zé Gabriel, Rodrigo Moledo e Uendel; Lindoso, Ednilson (Johnny), Mauricio (Yuri Alberto), D'Alessandro e Patrick; Thiago Galhardo. Técnico: Abel Braga

Andrada; Buffarini, Izquierdo, Lisandro Lopes e Fabra; Campuzano, Capaldo, Salvo, Cardona e Villa; Carlos Tevez. Técnico: Miguel Angel Russo



Vantagem dá favoritismo ao Palmeiras

São Paulo - Depois da vitória por 3 a 1 na casa do adversário, o Palmeiras tem tudo para assegurar sua classificação para a próxima fase da Libertadores. Hoje, o time recebe o Delfín, na partida de

volta e pode até perder por 2 a 0 para se classificar.

Jailson, Raphael Veiga e Willian já cumpriram o período de isolamento por conta da Covid-19 e ficam à disposição do técnico.

FICHA TÉCNICA

Palmeiras x Delfin - 19h15 - Allianz Parque



Weverton; Gabriel Menino, Emerson Santos, Gustavo Gómez e Viña; Patrick de Paula, Zé Rafael e Raphael Veiga; Lucas Lima, Gustavo Scarpa (Willian) e Rony. Técnico: Abel Ferreira

Banguera; González, Rodríguez, Ale e Nazareno; Ortiz e Noboa (Benitez); Rojas, Villalva e Corozo; Carlos Garcés. Técnico: Miguel Angel Zahzu.



Fortaleza e Corinthians fazem jogo para avançar

São Paulo - O Fortaleza recebe o Corinthians nesta quarta-feira pela abertura da 24ª rodada do Campeonato Brasileiro. As equipes entram em campo às 21h30, na Arena Castelão, em Fortaleza, para tentar avançar no campeonato, já que ambas estão com 29 pontos, na 9ª e na 11ª posição, respectivamente.

O Leão terá três desfalques para a partida contra o time

paulista. Não jogam: Marlon e Gabriel Dias, com covid-19, e Juan Quintero, lesionado.

Ramiro voltou a treinar com o grupo nesta semana e pode retornar ao time. Além do meia, o goleiro Cássio está recuperado de uma contratura muscular na coxa esquerda e também pode voltar. Por outro lado, Bruno Méndez, suspenso, não joga, enquanto Jemerson segue fora por covid-19.

FICHA TÉCNICA

Fortaleza x Corinthians - 21h30 - Castelão



Felipe Alves; Tinga, Wanderson, Jackson e Bruno Melo (Carlinhos); Juninho, Felipe, Romarinho e Osvaldo; David e Wellington Paulista. Técnico: Marcelo Chamusca.

Cássio (Walter), Fagner, Bruno Méndez, Gil e Fábio Santos; Gabriel, Xavier, Cazares, Luan e Jonathan Cafu (Mateus Vital); Jô. Técnico: Vagner Mancini.



Handebol feminino adota semibolha para Liga Nacional

Cascavel - Assim como já aconteceu com outras modalidades, a Liga Nacional de Handebol Feminino está adotando a realização de todos os jogos em um período curto dentro de uma mesma cidade. Assim, Blumenau receberá todas as equipes de 15 a 19 de dezembro.

A equipe do FAG/Cascavel/Bearskin CrossFit será o único

representante paranaense na competição e logo de cara enfrentará Esporte Clube Pinheiros (SP) e FURB/Blumenau (SC).

Segundo o técnico Neudi Zenatti, é um grupo com outras duas equipes cotadas para decidir o título. Mas o time cascavelense está treinando para tentar surpreender e chegar às semifinais.

JOGAM HOJE

BRASILEIRÃO	
21h30	Fortaleza x Corinthians
SÉRIE B	
19h	Botafogo-SP x Juventude
21h30	América-MG x Cruzeiro
LIBERTADORES	
19h15	Palmeiras x Delfin
19h15	Nacional-URU x Independiente Del Valle
21h30	Jorge Wilstermann x Libertad-PAR
21h30	Internacional x Boca Juniors
COPA SUL-AMERICANA	
19h15	Lanus x Bolivar
21h30	Independiente x Fenix
21h30	Sport Huancayo x Coquimbo
CHAMPIONS LEAGUE	
14h55	Krasnodar x Rennes
14h55	Basaksehir x Leipzig
17h	Borussia Dortmund x Lazio
17h	Ferencváros x Barcelona
17h	Brugge x Zenit
17h	Sevilla x Chelsea
17h	Juventus x Dynamo Kiev
17h	Manchester United x PSG

ACDelco
BATERIAS
24 MESES DE GARANTIA
COPECAL
AUTO PEÇAS
FONE 3220-4774

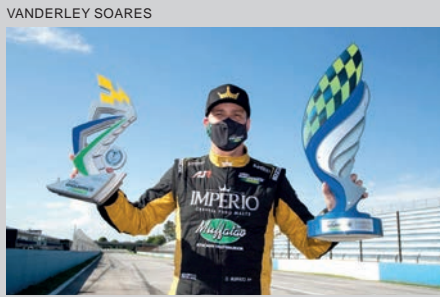

Vitória cascavelense no Endurance Brasil

O cascavelense David Muffato e o paulista Pedro Queirolo dominaram mais uma vez a disputa das Quatro Horas de Curitiba e venceram a penúltima etapa do Império Endurance Brasil, disputada sábado, em Curitiba. O resultado, conquistado quase que de ponta a ponta, deu a dupla do protótipo AJR #113 a liderança do campeonato tanto na Geral quanto na P1. A dupla agora soma 425 pontos na Geral, com 35 de vantagem sobre Xandinho Negrão, segundo colocado.

Velocidade na Terra do Paraná terá decisão em Ponta Grossa

A Velocidade na Terra terá a decisão do Campeonato Paranaense de 2020 no próximo fim de semana, com a realização da terceira e última etapa em Ponta Grossa. A competição será no Autódromo André de Geus, com promoção de Carlos Alberto Soares, organização do Automóvel Clube de Ponta Grossa e supervisão da FPrA (Federação Paranaense de Automobilismo).

Em função da pandemia do coronavírus, a temporada de Velocidade na Terra do Paraná deste ano só começou em outubro. O campeonato foi reduzido a três etapas, com duas provas em cada uma delas, e todas disputadas em Ponta Grossa.

Para a definição dos títulos de todas as categorias, cada competidor descartará o pior resultado das seis provas, sendo obrigatória a

participação. Sem o descarte e com duas etapas (quatro provas) disputadas, os líderes são Stive Augusto Tokarski, na categoria Marcas A; Antonio Jorge Amorim Carvalho, na Marcas B; Genilso Colodel, na Turismo 1.600 C; Douglas Torres, Old Chev A; Brendon Julyan Zonta Gabardo, na Old Chev A; Jefferson Leopoldo de Pontes, na Old Fusca Velocidade A; André Victor Nascimento, na Old Fusca Velocidade B; e Paulo Rogério Stelle, na categoria Turismo 5000.

FOTOS: VICTOR LARA



Stive Augusto Tokarski assumiu a liderança da categoria Marcas A na etapa anterior



Antonio Jorge Amorim Carvalho lidera a categoria Marcas B deste o início do campeonato



Genilso Colodel ganhou as quatro provas da categoria Turismo 1.600 C já disputadas



Douglas Torres lidera a categoria Old Chev A



Paulo Rogério Stelle é o líder da categoria Turismo 5000

Casas Brasil
Confeções, Cama Mesa e Banho
Charme para você e conforto para sua família
Assis Chateaubriand Av. Tupássí, 2.547 Fone (45) 3528-6456
Toledo Rua Barão do Rio Branco, 1.132 Fone (45) 3277-1923

Damian Auto Center
A primeira loja de pneus de Cascavel
56 ANOS
• ALINHAMENTO
• BALANCEAMENTO (NO LOCAL)
Revendedor autorizado Trava Carneiro
Av. Brasil, 4518 - Fone (45) 3223-6363 Cascavel - PR

CLASSIFICAÇÃO (SEM DESCARTE) DO PARANAENSE DE VELOCIDADE NA TERRA		
Categoria Marcas A		
Pos.	Piloto	Pontos
1º	Stive Augusto Tokarski	71
2º	Maauri Lisboa Júnior	69
3º	Leonardo Kovalski	50
4º	Gefferson Luís de Lima	42
5º	Ricardo Felipe Pissett Pamplona	36
Categoria Marcas B		
1º	Antonio Jorge Amorim Carvalho	83
2º	Arlei Tucholski	46
3º	Geovane Ciesielski	35
4º	Diego Lino	28
5º	Bernard Favero Chyla	15
Categoria Turismo 1.600 C		
1º	Genilso Colodel	87
2º	Vithor Gustavo Colodel	63
3º	Marcos Aurélio Rodrigues de Melo	51
4º	Bruno Menezes Klein de Miranda	27
5º	Gabriel Bochnek de Ávila	14
Categoria Old Chev A		
1º	Douglas Torres	63
2º	Cleverson David Petrich	60
3º	Fábio Aramis Claudino	41
4º	Pedro Everaldo dos Santos	40
5º	Hamilton Morsch	39
Categoria Old Chev B		
1º	Brendon Julyan Zonta Gabardo	88
2º	Leonardo	33
3º	Dorival do Valle/Daniel do Valle	30
4º	Edson Pilatti	30
Categoria Old Fusca Velocidade A		
1º	Jefferson Leopoldo de Pontes	76
2º	Júlio César França Bueno	70
3º	Luís Fernando Tatsch	51
4º	Carlos Eduardo Brocovesz	45
5º	Rogerson Pereyma da Silva	34
Categoria Old Fusca Velocidade B		
1º	André Victor Nascimento	77
2º	Artur Leonel de Pontes	66
3º	Alexandre Jose Marzolla	30
4º	Nickolas Cavalli Lima	30
5º	Jairo Kiyochi Nishida/Maycon Kiyochi A. Nishida	3
Categoria Turismo 5000		
1º	Paulo Rogério Stelle	24
2º	Tiago Jarczenka	8
3º	José Mereles da Cunha	3
4º	Brendon Julyan Zonta Gabardo	0

Notas

Lewis Hamilton

O inglês Lewis Hamilton, da Mercedes, foi diagnosticado com coronavírus e está fora do GP do Sakhir, a ser disputado domingo no Bahrein. Esta é a primeira vez que o heptacampeão fica fora de uma prova da Fórmula 1 desde que estreou na categoria, em 2007. A equipe ainda não definiu quem será o substituto, mas seria natural que o escolhido fosse o belga Stoffel Vandoorne, que faz os testes da escuderia em simulador.

Romain Grosjean

O francês Romain Grosjean, que sofreu grave acidente domingo ainda na primeira volta do GP do Bahrein, quando seu Haas se partiu ao meio e foi envolvido em chamas, deu entrevista ontem e disse que os 28 segundos que permaneceu sob as chamas lhe pareceram uma eternidade. Ele também disse que só pensou no acidente de Niki Lauda e em seus filhos.

Fórmula E

Sébastien Buemi e Oliver Rowland, pilotos da equipe Nissan e.dams, completaram até agora mais de 250 voltas e acumularam uma quantidade significativa de dados de desempenho com seus carros de corrida que disputarão o Campeonato Mundial da Fórmula E (carros elétricos). Esses testes oficiais de pré-temporada duraram quatro dias e foram realizados no Circuito Ricardo Tormo, em Valência, na Espanha.

Garantia de fábrica
NEW HOLLAND
CONSÓRCIO
Av. Brasil, 3.025 - Fone (45) 2101-3333
São Cristóvão - Cascavel - PR

DIMSPORT
CASCVEL DIESEL
INJEÇÃO ELETRÔNICA DIESEL
TECNOLOGIA COM FORÇA!
3096-5355

Vacinação contra a covid-19 será feita em quatro fases

Brasília - O Ministério da Saúde apresentou, nessa terça-feira (1º), definições preliminares da estratégia que vai pautar a vacinação da população contra a covid-19. Pontos como grupos prioritários, eixos estratégicos do plano operacional, expectativas de prazos, investimento na rede de frios para armazenamento das doses, processos de aquisição de agulhas e seringas para atendimento da demanda e as fases da imunização em massa foram tratadas durante o encontro.

Na ocasião, o ministro da Saúde, Eduardo Pazuello, frisou a importância de viabilizar o Plano de Vacinação e reforçou que o Ministério e entidades parceiras possuem ampla base técnica para elaboração das estratégias de forma a atender com excelência a todos os objetivos propostos no plano. "É um grande desafio que temos pela frente.

Mas temos capacidade técnica, tempo, expertise e pessoas reunidas com vontade de fazer o melhor plano do mundo", afirmou.

O ministro Pazuello reforçou, ainda, que o SUS tem hoje o maior programa de vacinação do mundo, o que fortalece a estratégia de vacinação pra covid-19.

O secretário de Vigilância em Saúde da Pasta, Arnaldo Medeiros, por sua vez, salientou que o plano é preliminar e que sua estrutura final dependerá das vacinas disponibilizadas.

PRIORIDADES

Durante a reunião, a coordenadora do PNI (Programa Nacional de Imunizações) do Ministério, Francieli Fantinato, detalhou que a vacinação deve ocorrer em quatro fases, obedecendo a critérios logísticos de recebimento e distribuição das doses. As

fases desenhadas pela equipe técnica priorizam grupos, que levam em conta informações sobre nuances epidemiológicas da covid-19 entre os brasileiros, bem como comorbidades e dados populacionais.

Na primeira fase, conforme a chefe do PNI, devem entrar trabalhadores da saúde, população idosa a partir dos 75 anos de idade, pessoas com 60 anos ou mais que vivem em instituições de longa permanência (como asilos e instituições psiquiátricas) e população indígena. Em um segundo momento, entram pessoas de 60 a 74 anos. A terceira fase prevê a imunização de pessoas com comorbidades que apresentam maior chance para agravamento da doença (como portadores de doenças renais crônicas e cardiovasculares). A quarta e última deve abranger professores, forças de segurança e salvamento, funcionários do

sistema prisional e população privada de liberdade.

Ao todo, os quatro momentos da campanha somam 109,5 milhões de pessoas imunizadas, em duas doses, como previsto pelos esquemas vacinais dos imunizantes já garantidos pelo Ministério da Saúde - Fiocruz/AstraZeneca e por meio da aliança Covax Facility.

SERINGAS E AGULHAS

A técnica do PNI também detalhou que o Ministério da Saúde negocia novas aquisições de seringas e agulhas para atender à demanda para vacinação contra o coronavírus. Segundo ela, no momento, encontra-se em andamento processo de compra de 300 milhões de seringas e agulhas no mercado nacional para aplicação das doses, e outras 40 milhões no mercado internacional.

Outras vacinas

Já no âmbito da dosagem, a incerteza é ainda maior. A única vacina candidata com acordo firmado pelo Ministério da Saúde, desenvolvida pela farmacêutica britânica AstraZeneca em parceria com a Universidade de Oxford (Reino Unido), foi desenvolvida com base em duas doses. Na semana passada, a companhia anunciou que obteve uma maior eficácia com uma dose completa seguida de meia dosagem, um padrão adotado por acidente.

Inicialmente bem recebida por facilitar a logística de imunização em massa, a conclusão foi recebida com ceticismo por especialistas, que colocam em dúvida a solidez da taxa de efetividade estimada pela companhia e o fato de uma dosagem menor ser mais eficaz do que dose completa.

O imunizante da Moderna, que faz parte da Covax Facility, iniciativa coordenada pela OMS (Organização Mundial da Saúde) da qual o Brasil é signatário e elegível para receber doses, pode ser refrigerado nas temperaturas apontadas como ideais pelo secretário Arnaldo Medeiros. Apenas o armazenamento por mais de 30 dias precisaria ser feito a -20°C. No entanto, os testes clínicos também foram desenhados visando uma dose dupla.

A vacina da Johnson & Johnson, em estágio avançado de desenvolvimento, tem como principal premissa a dosagem única. Embora testada no Brasil, não há sinalização de aquisição por parte do governo federal.

Pfizer fora?

Arnaldo Medeiros afirmou que a pasta deseja uma vacina "preferencialmente" armazenável em temperaturas de 2 a 8°C. A vacina da Pfizer, desenvolvida em parceria com a BioNTech, não se enquadra nesse perfil, já que tem de ser guardada a -70°C.

A declaração de Medeiros, que não citou qualquer farmacêutica, pode ser um indicativo de que a vacina da Pfizer está fora dos planos do governo. O Ministério da Saúde, no entanto, vem afirmando que acompanha os ensaios clínicos e priorizará o imunizante que receber o registro da Anvisa (Agência Nacional de Vigilância

Sanitária), que avalia a segurança e eficácia dos produtos.

Ao dizer que é desejável que a vacina seja "fundamentalmente" termoestável em temperaturas positivas, Medeiros também destacou que a pasta prefere um imunizante em dose única: "O que nós queremos de uma vacina? (...) que idealmente ela seja feita de dose única, embora muitas vezes isso talvez não seja possível, só seja possível em mais de uma dose, mas que ela seja fundamentalmente termoestável por longos períodos, em temperaturas de 2°C a 8°C".

E acrescentou: "Por quê? Por que a nossa rede de frios, nessas



REUTERS/DADO RUVIC

Plano completo depende do imunizante a ser escolhido

34 mil salas, é montada e estabelecida com uma rede de frios de aproximadamente 2°C a 8°C".

O imunizante da Pfizer só consegue permanecer por cinco dias a temperaturas dentro do padrão desses

refrigeradores, que são semelhantes a geladeiras comuns. A farmacêutica já havia informado que poderia fornecer equipamentos necessários para a manutenção das doses, sem dar detalhes.



A **segurança** fazendo parte do seu **dia-a-dia!**

SEGURO RESIDENCIAL, segurança para sua família.

www.vipdinamica.com.br



DINÂMICA
CORRETORA DE SEGUROS

ESCRITÓRIO 1 . 45 3225-0406

Rua Salgado Filho, 1956 - Centro

ESCRITÓRIO 2 . 45 3037-1037

Rua Lins 180 - Sl.102. Bairro São Cristóvão

ESCRITÓRIO 3 . 45 3306-8081

Av Rocha Pombo 1504. Bairro Nova York

CASCAVEL . PARANÁ



EDIFÍCIO
**OSMÁRIO
 SARAIVA**



VALORES
PROMOCIONAIS
 DE LANÇAMENTO

IDEAL PARA QUEM QUER
MORAR COM CONFORTO,
 PRATICIDADE E ÓTIMA
 LOCALIZAÇÃO



ENTREGA DEZ/2022

FINANCIAMENTO **DIRETO**
 COM A CONSTRUTORA

PRÉ-VENDA: 45 3223 2586 - 45 9 9971 6152



Classificados

anuncios2@oparana.com.br

2 - O Paraná Quarta-feira, 02/12/2020



Importados

VENDE NISSAN VERSA

VERSA 1.6 SV Flex, 2016, Prata, 47 mil Km, 4 pneus novos, Completo, Higienizado, Espelhado, impecável. R\$ 37.900,00 F(45) 99988-3377 CI-197022.

VENDE-SE BMW 320I

BMW 320i, 2012, Preta, gasolina, 70 mil km, interior em couro caramelo, 4 pneus Goodyear novos, Luxuosa, Completa, Higienizada, Espelhada, impecável. R\$ 59.900,00, 45-99988-3377 CI-194574.

VENDE-SE MERCEDES

MERCEDES C200 AVANTGARDE 1.8 16V 184cv, 2011, Prata, 4 pneus Goodyear novos, Luxuosa, Completa, Higienizada, Espelhada, impecável. R\$ 59.900,00, 45-99988-3377 CI-197026.



VENDE-SE OMEGA

OMEGA FITTIPALDI 3.6 V6 24V 284cv, 2011, Preto, gasolina, Luxuoso, Completo, Higienizado, Espelhado, impecável. R\$ 51.900,00 F:(45) 99988-3377 CI-197016.

VENDE-SE OMEGA

OMEGA BLINDADO 3.6 V6, 2006, Preto, Luxuoso, Completo, Higienizado, Espelhado, impecável. R\$ 29.900,00 F(45) 99988-3377 CI-197019.

VENDE-SE OMEGA

OMEGA BLINDADO 3.6 V6, 2005, Prata, Luxuoso, Completo, Higienizado, Espelhado, impecável. R\$ 29.900,00 F(45) 99988-3377 CI-197020.

VENDE-SE OMEGA

OMEGA FITTIPALDI 3.6 V6 24V 284cv, BLINDADO, 2011, Preto, gasolina, Luxuoso, Completo, Higienizado, Espelhado, impecável. R\$ 51.900,00 F: (45) 99988-3377 CI-197017.

VENDE-SE OMEGA

OMEGA FITTIPALDI 3.6 V6 24V 284cv BLINDADO, 2008, Preto, gasolina, Luxuoso, Completo, Higienizado, Espelhado, impecável. R\$ 39.900,00 F:(45) 99988-3377 CI-197018.



VENDE GRAND SIENA

GRAND SIENA TETRAFUEL 1.4 8V, 2014, Branco, Flex, 57 mil Km, 4 Pneus novos, Completo, Higienizado, Espelhado, impecável. R\$ 31.900,00 F(45) 99988-3377 CI-197023.



VENDE-SE RANGER XLS

RANGER XLS 2.2 4x4, 2018, Prata, Diesel, Cabine Dupla, Automática, capota marítima, protetor de caçamba, engate removível, Som, Pneus novos, Higienizada, Espelhada, impecável. R\$ 119.900,00, 45-99988-3377 CI-194576.

VENDE-SE KA 1.0

KA 1.0 SE Flex, 2018, Preto, 27 mil Km, 4 pneus novos, Completo, Higienizado, Espelhado, impecável. R\$ 37.900,00 F:(45) 99988-3377 CI-197021.



VENDE-SE SCENIC

SCENIC PRIVILEGE 2.0, 2006, Gasolina, Prata, 4 Portas, Manual, Completa, Pneus novos, Higienizado, Espelhada, impecável. R\$ 13.900,00 F(45) 99988-3377 CI-197024.

Apartamentos

ITAPEMA/ CAMBORIÚ-SC

Alugo apartamento 80m da praia, beira mar, todo mobiliado. F: (45) 99971-1416 CI-197014.

PARANHOS VENDE

Apto. RES. BARILOCHE, Rua Mal. Floriano esq. c/ Rua Curitiba, CENTRO, 03 quartos e d+ dependências, reformado, interfone, cerca elétrica, garagem coberta, poderá ficar locado R\$ 195.000,00. 45-99966-6699 Creci 3999. CI-194572.

PARANHOS VENDE

Apto. RES. CASCÁVEL, Rua Francisco Bartnik, térreo, 03 quartos e d+ dependências, reformado com cozinha planejada, interfone, cerca elétrica, garagem coberta, R\$ 200.000,00, poderá ficar locado. 45-99966-6699 Creci 3999. CI-194573.

SERAFIM VENDE

Vende chácara de 1 alq. na região do São Salvador com 2 casas plana rio no fundo por apenas 450 mil estuda permuta por imóvel até 250 mil. F 45-99922-7904 Creci 19806F. CI-197785.

SERAFIM VENDE

Apart. no resd. Oeste localizado no Bairro Coqueiral sendo de 3 quartos mais dependências 1 vaga para cobertura para carro por apenas 200 mil F:(45)99922-7904 Willian Serafim Creci 19806f www.willianserafim.com.br CI-197786.

SERAFIM VENDE

Apartamento no resd. Palmeiras localizado no bairro Parque Verde sendo 3 quartos mais dependências por apenas R\$ 130.000. I 3035-2714 9 9922-7904 ou 9 9936-4099 Willian Serafim Creci 19806f CI-197787.

Casas

SERAFIM VENDE

Vende sobrado na região da fag com aprox 150m² 3 suítes mais dependências fino acabamento vagas para ate 3 carros pequenos por apenas 530 mil 9 9922-7904 willian serafim Creci 19806f CI-197788.

SERAFIM VENDE CASA

Região do coqueiral com 80m² uma suite 2 quartos ótima localização acima do nível da rua sol lateral manhã e tarde por apenas 278 mil 9 9922-7904 3035-2714 Willian Serafim Creci 19806F CI-197789.

SERAFIM VENDE CASA

No Cidade Verde com aprox 100m² de área construída sendo de 2 quartos edícula com ambiente para escritório ou quartos toda em laje rebaxada em gesso por apenas R\$ 300.000. F(45) 9 9922-7904 3035-2714 Willian Serafim Creci 19806f CI-197790.

SERAFIM VENDE

Vende casa no Alto Alegre com aprox. 125m² de área construída ótima localização sendo 1 suite 2 quartos sobra de terreno edícula no fundo por apenas R\$ 490.000 F:(45) 9 9922-7904 Willian Serafim Creci 19806f CI-197791.

SERAFIM VENDE

Vende sobrado com 108m² ótima localização na região do alto Alegre contendo 1 suite 2 quartos mais dependências 2 vagas para veículos lado a lado por apenas 380 mil, 99922-7904, 99936-4099 ou 3035-2714 Willian Serafim Creci 19806F CI-197792.

SERAFIM VENDE

Vende sobrado na região do Tropical com aprox. 120m² sendo 1 suite com hydro, 2 quartos mais dependências pequena sobra de terreno no fundo por apenas 450 mil aceita permuta até 50% contato 9 9922-7904 Willian Serafim Creci 19806f CI-197793.

SERAFIM VENDE CASA

Na região do universitário com aprox. 110m² de área construída sendo um terreno com 268m² qual tem uma testada de 16,5m linear casa parcialmente em laje, acima do nível da rua por apenas 300 mil 9 9922-7904 3035-2714 Willian Serafim Creci 19806f CI-197794.

SERAFIM VENDE SOBRADO

No Angra dos Reis, ótima localização, sendo com aprox. 140m², 1 suite 2 quartos mais dependências, 2 vagas cobertas sobra de terreno no fundo, espaço gourmet por apenas R\$ 420.000, estuda-se proposta F:(45) 99922-7904/3035-2714/99936-4099 - Willian Serafim Creci 19806f CI-197795.

Ponto Comercial

SERAFIM VENDE

Vende imóvel (industrial, comercial) frente BR 277 com aprox. 50m de testada para a mesma, área total de 6.550m² contendo um barracão de aprox. 1.000m² ótima localização por apenas R\$ 1.770.000, contato 9 9922-7904 ou 3035-2714 Willian Serafim Creci 19806f CI-197796.

SERAFIM VENDE

Vende imóvel (industrial, comercial) frente BR 277 com aprox. 50m de testada para a mesma, área total de 6.550m² contendo um barracão de aprox. 1.000m² ótima localização por apenas R\$ 1.770.000, contato 9 9922-7904 ou 3035-2714 Willian Serafim Creci 19806f CI-197797.

Terrenos

ALQUEIRE

Área para soja 70 alqueires, Eldorado MT a 5 km da cidade 95.000,00 o alqueires. Fone (41) 99996-9212 Creci F 21063 CI-197534.

PARANHOS VENDE

Lote c/ 270m² (10x27) no STO. ONOFRE, Rua Tupinambás, divisa com o Sta. Cruz, (Preservação Permanente), R\$120.000,00. F(45) 99966-6699 Creci 3999 CI-194571.

PARANHOS VENDE

Lote c/ 962m² (17,50 x 55) no COUNTRY, Rua Rio Grande do Norte, entre as Ruas 13 de Maio e Tiradentes, R\$ 1.190.000,00, aceita carros e parcelamento. F(45) 99966-6699 Creci 3999. CI-194569.

PARANHOS VENDE

Lote c/ 360m² no BRAS MADEIRA, Rua Rio Bonito, R\$ 150.000,00. F:(45) 99966-6699 Creci 3999. CI-194565.

PARANHOS VENDE

Lote c/ 1050m² (25x42) na REGIÃO CENTRAL, Rua Vitória, 770, R\$ 2.190.000,00. F(45) 99966-6699 Creci 3999. CI-194568.

PARANHOS VENDE

Lote c/ 455m² (13x35) no CANCELLI, Rua Alcir da Motta, murado (Preservação Permanente), R\$ 225.000,00. F(45) 99966-6699 Creci 3999. CI-194570.

PARANHOS VENDE

ÁREA c/ 4.633m² no 14 DE NOVEMBRO, frente para a Rua Souza Naves Sul, a 300m da PETROCON, ao lado da Metalúrgica Turmina, R\$ 1.390.000,00. F(45) 99966-6699 Creci 3999. CI-194566.

PARANHOS VENDE

Lote c/ 550m² no JD. PALMEIRAS, Rua Tarcílio Wagner, 59, esq. c/ Rua Hercílio Luz, com casa de madeira, R\$430.000,00, ou vendo 50%,(275m²) por R\$220.000,00. F(45) 99966-6699 Creci 3999. CI-194567.

SERAFIM VENDE

Vende fazenda com 128 alq. sendo 100 mec. próximo asfalto, Cascavel / Sta Tereza, por apenas 3.500 sc/ alq. para maiores informações (45) 9 9922-7904 Willian Serafim Creci 19806f CI-197798.

SERAFIM VENDE

Vende fazenda com 68 alq. com aprox. 40 alq. em plantio de eucalipto com aprox 5 anos, o restante em pastagem e reserva a estrada desce ate o fim da área, apenas R\$ 120.000 por alq. (ent. + 5 anos). F:(45) 3035-2714, 9 9936-4099 ou 9 9922-7904 Willian Serafim creci 19806f. CI-197799.

SERAFIM VENDE TERRE

Vende terreno na região do Universitário sendo três terrenos juntos totalizando 41,4m de frente com área total de 1.345,5m² valor total para venda = 740 mil; ou cada terreno com 448,5m² qual pode ser feito até 3 unidade com entrada individual, por apenas 247 mil CI-197800.

SERAFIM VENDE

Terreno com mais de 670m², na região do Roma / Pioneiros Catarinenses, taxa de ocupação 60% Valor 550.000,00. F: (45) 9 9922-7904 ou 3035-2714 Willian Serafim creci 19806f CI-197801.

SERAFIM VENDE

Vende excelente chácara na região de Santa Maria (Cascavel) a aprox. 7 km do asfalto com uma casa de material 2 quartos aprox. 65m², propriedade rica em água por apenas 600 mil 99922-7904 3035-2714 Willian Serafim Creci 19806f. CI-197802.

SERAFIM VENDE

Meio lote na parte da frente sendo 11m. de frente por 25m. de profundidade acima do nível da rua NÃO PRECISA ATERRAR com uma casa de alvenaria de aprox 85m² por apenas 270 mil, 9 9922-7904 ou 3035-2714 Willian Serafim Creci 19806f CI-197803.

SERAFIM VENDE

Vende-se apto no Edifício Tolotti, no Parque São Paulo, apto com área total de 95,48 mts, com 3 quartos, sendo 2 com armários embutidos, banheiro completo com box de vidro, balcão, espelho, cozinha com pia em granito mais um balcão, sugar, Área de serviço com tanque, copa/sala, integrada com churrasqueira, pintura nova, gesso, uma vaga de garagem, Prédio com elevador e salão de festas, Valor, 240.000,00 mil 9 9922-7904, 3035-2714 Willian Serafim Creci 19806f CI-197804.

SERAFIM VENDE CHACARÁ

De 6.000m² na saída pra Corbélia a 1,5 km do asfalto com água no fundo toda mecanizada por apenas R\$ 150.000. F: (45) 9 9922-7904 3035-2714 Willian Serafim Creci 19806f CI-197805.

Imóveis Diversos

SERAFIM VENDE

Vende sítio de 32 alq. sendo: 14 alq. mec., 11 alq. pastagem com 6 piquetes (pasto brizantha e piatá) mais 7 alq. reserva, com casa para funcionaria, barracão para maquinário, mangueira muito boa balanço, cerca nova eucalipto tratado, muito boa de água 3 açudes, casa de aprox 180m² c/ piscina, propriedade para pessoas exigentes. 1500 sac por alq. Contato: 3035-2714, 9 9922-7904 ou 9 9936-4099 Willian Serafim Creci 19806f CI-197806.

Diversos

ACABO COM TUDO

Controle de pragas urbanas, baratas, ratos, pulgas, formigas, aranhas, prevenção contra mosquito da dengue, orçamento sem compromisso. Garantia comprovada. F. 3222-9319 Whatsapp 45 99929-2068 c/ Nelson CI-193577.

FIM DOS MOSQUITOS

Estão levando o seu sono? Sua cozinha parece um zoológico? Paredes e móveis estão esfarelado? Seus problemas acabaram, eu resolvo. Orçamento sem compromisso. F. 3222-9319 Whatsapp 45 99929-2068 c/ Nelson CI-193576.

MASSAGEM

Massagem relaxante e estimulante, atendimento com horário marcado. Fone: (45) 99831-7695 falar com Marlene. CI-197734.

MASSAGEM

Massagem para stress, cansaço, dores musculares, relaxante e estimulante a partir de R\$ 60,00. Atendimento com horário marcado. Fone: (45) 98815-1969 ou 99954-1505 CI-197733.

MASSAGEM

Relaxante, fisioterapeuta, tratamento para qualquer dor e perda de gordura (03 a 20 cm por drenagem) com resultado imediato, plataforma, shiatsu, fazemos pacote de serviços, todos os dias, inclusive feriados, atendo com hora marcada. F:(45) 99135-4180/ 99831-4766/3223-2330 CI-197357.

RELAX MASSAGEM

Faço massagem relaxante corporal para stress cansaço físico e dores musculares. Centro 99956-5803 CI-197779.

RELAX MASSAGEM

A massagem te traz vários benefícios, Alívio no stress, cansaço e dores musculares, faça seu agendamento, espaço central. F: (45) 99962-1701. CI-197781.

SÚMULA DE RECEBIMENTO DE RENOVAÇÃO DA LICENÇA DE INSTALAÇÃO

CAVALCA, CALLESCURA E CIA LTDA; CNPJ: 78.457.454/0001-83 torna público que recebeu da Secretaria Municipal do Meio Ambiente de CASCÁVEL/PR, a Renovação da Licença de Instalação para LAVADORES DE VEÍCULOS AUTOMOTORES, EXCETO DE PASSEIO E VEÍCULOS DE PEQUENO PORTE; OFICINA MECÂNICA DE VEÍCULOS DE GRANDE PORTE a ser implantada NA RUA ERECHIM, N 841, CENTRO, CASCÁVEL/PR.

SÚMULA DE REQUERIMENTO DE RENOVAÇÃO DE LICENÇA DE OPERAÇÃO

DELFIN COMUNICAÇÃO E TURISMO LTDA. torna público que irá requerer à Secretaria Municipal de Meio Ambiente de CASCÁVEL - PARANÁ, a Renovação de Licença de Operação para ATIVIDADE HOTELEIRA instalada NA AVENIDA BRASIL 7716 EM CASCÁVEL - PR.

SUMULA DE REQUERIMENTO DE LICENÇA AMBIENTAL SIMPLIFICADA

IRINEU ADADA, torna público que irá requerer ao IAT, a Licença Ambiental Simplificada para a atividade de piscicultura a ser implantada na Linha Sapucaia, distrito de São João do Oeste, município de Cascavel/PR. Não foi determinado estudo de impacto ambiental.

SÚMULA DE RECEBIMENTO DE LICENÇA SIMPLIFICADA

M. R. SPAGNOL e CIA LTDA. - ME torna público que recebeu do IAT, a Licença Simplificada para SERVIÇOS DE MANUTENÇÃO E REPARAÇÃO MECÂNICA DE VEÍCULOS AUTOMOTORES a ser implantada Avenida Tancredo Neves, 1799 - Bairro Pioneiros Catarinenses - Cascavel/PR.

SÚMULA DE RECEBIMENTO DE LICENÇA SIMPLIFICADA

MAESTRO PREMIUM HOTEL EIRELI; CNPJ: 23.625.736/0001-50 torna público que recebeu da Secretaria Municipal do Meio Ambiente de CASCÁVEL/PR, a Licença Simplificada para HOTEIS a ser implantada RUA MARECHAL CANDIDO RONDON, N 2102, CASCÁVEL/PR.

SÚMULA DE PEDIDO DE LICENÇA PRÉVIA

Educacional Cascavel - UNIVEL CNPJ 80.882.772/0001-33, torna público irá requerer ao IAT, a Licença Licença Prévia para Ensino Superior - Graduação implantada na Av. Titto Muffato 2317, Santa Cruz, Cascavel - PR.

MUNICÍPIO DE CASCAVEL Edição Ordinária - Nº 2712 - Ano XII - Caderno 1 - Atas do Poder Executivo 02 de dezembro de 2020 - Página 1 de 53

ÓRGÃO OFICIAL ELETRÔNICO MUNICÍPIO DE CASCAVEL Secretaria Municipal de Comunicação Social ATOS DO PODER EXECUTIVO DECRETO Nº 15.719 DE 15 DE OUTUBRO DE 2020. NOMEIA RESPONSÁVEL PELO FUNDO MUNICIPAL DOS DIREITOS DA PESSOA COM DEFICIÊNCIA E DAS OUTRAS PROVIDÊNCIAS.

MUNICÍPIO DE CASCAVEL ESTADO DO PARANÁ SECRETARIA MUNICIPAL DE EDUCAÇÃO Setor de Estrutura e Funcionamento ATO ADMINISTRATIVO Nº 143, DE 30 DE NOVEMBRO DE 2020.

MUNICÍPIO DE CASCAVEL Edição Ordinária - Nº 2712 - Ano XII - Caderno 1 - Atas do Poder Executivo 02 de dezembro de 2020 - Página 2 de 53

MUNICÍPIO DE CASCAVEL DECRETO Nº 15.376, DE 14 DE ABRIL DE 2020 O PREFEITO MUNICIPAL DE CASCAVEL, ESTADO DO PARANÁ, no uso de suas atribuições que lhe são conferidas por Lei, considerando o disposto no artigo 25 da Lei Municipal nº 3.800/2004.

MUNICÍPIO DE CASCAVEL AVISO DE LICITAÇÃO - PREGÃO ELETRÔNICO Nº 278/2020 Objeto: Registro de Preços para aquisição de equipamentos odontológicos em atendimento às Clínicas Odontológicas.

MUNICÍPIO DE CASCAVEL AVISO DE LICITAÇÃO - PREGÃO ELETRÔNICO Nº 277/2020 Objeto: Registro de Preços para aquisição de materiais hospitalares, em atendimento à Central de Esterilização de Materiais - CME, e as demais Unidades e Serviços de Saúde.

MUNICÍPIO DE CASCAVEL DECRETO Nº 15.377 DE 14 DE ABRIL DE 2020 O PREFEITO MUNICIPAL DE CASCAVEL, ESTADO DO PARANÁ, no uso de suas atribuições que lhe são conferidas por Lei, considerando o disposto no artigo 46 da Lei Municipal nº 6.445/2014.

MUNICÍPIO DE CASCAVEL AVISO DE LICITAÇÃO - PREGÃO ELETRÔNICO Nº 278/2020 Objeto: Registro de Preços para aquisição de materiais e utensílios de uso doméstico, em atendimento às Unidades e Serviços de Saúde.

MUNICÍPIO DE CASCAVEL Edição Ordinária - Nº 2712 - Ano XII - Caderno 1 - Atas do Poder Executivo 02 de dezembro de 2020 - Página 4 de 53

CONSELHO MUNICIPAL DE ASSISTÊNCIA SOCIAL - CMAS RESOLUÇÃO Nº 092/2020. APROVAR novo modelo de Relatório Anual de Atividades 2020 para Serviços de Proteção Social Básica e Especial para CRAS, Centro de Convivência, Programa de Promoção da Integração ao Mundo do Trabalho, CREA, Centro Pop e Acolhimentos.

MUNICÍPIO DE CASCAVEL Edição Ordinária - Nº 2712 - Ano XII - Caderno 1 - Atas do Poder Executivo 02 de dezembro de 2020 - Página 5 de 53

CONSELHO MUNICIPAL DE ASSISTÊNCIA SOCIAL - CMAS Lei Municipal nº 6.793 de 18-09-2017, alterada pela Lei Municipal nº 7.050 de 14-10-2019 Rua Pernambuco, 1900-Centro-Cascavel-PR

MUNICÍPIO DE CASCAVEL Edição Ordinária - Nº 2712 - Ano XII - Caderno 1 - Atas do Poder Executivo 02 de dezembro de 2020 - Página 6 de 53

3. RECURSOS HUMANOS DA UNIDADE Tabela com 7 colunas: NOME COMPLETO, Forma de contratação, Vínculo, Função, Carga horária, Informes do Serviço/Atividade dos profissionais, Data de Entrada, Data de Saída.

MUNICÍPIO DE CASCAVEL Edição Ordinária - Nº 2712 - Ano XII - Caderno 1 - Atas do Poder Executivo 02 de dezembro de 2020 - Página 7 de 53

6. IDENTIFICAÇÃO DOS SERVIÇOS, PROGRAMAS, PROJETOS E BENEFÍCIOS SOCIOASSISTENCIAIS: Tabela com 2 colunas: Descrição, Quantidade.

MUNICÍPIO DE CASCAVEL Edição Ordinária - Nº 2712 - Ano XII - Caderno 1 - Atas do Poder Executivo 02 de dezembro de 2020 - Página 8 de 53

6.1.1 MODALIDADE DO PAIF ATENDIMENTO: Tabela com 2 colunas: Descrição, Total de famílias atendidas.

MUNICÍPIO DE CASCAVEL Edição Ordinária - Nº 2712 - Ano XII - Caderno 1 - Atas do Poder Executivo 02 de dezembro de 2020 - Página 9 de 53

6.2.1 Capacidade de atendimento: Tabela com 2 colunas: Descrição, Total de indivíduos atendidos.

MUNICÍPIO DE CASCAVEL Edição Ordinária - Nº 2712 - Ano XII - Caderno 1 - Atas do Poder Executivo
02 de dezembro de 2020 - Página 10 de 53

6.2.2 - Total de Grupos executados no ano: XXX

6.2.3 MODALIDADE SCFV 0 A 06 ANOS DE IDADE

A. GRUPOS:

Nome dos grupos do SCFV	Recorte etário do grupo	Quantidade de usuários no grupo ^a	Porcentagem de situação prioritária do grupo ^b	Quantidade de Bolsa Família no grupo:	Quantidade de BPC no Grupo:	Mês de início do grupo:	Mês de término do grupo:
Inserir o nome do Grupo de acordo com o SISC	Março: xx	xx%	xx	xx	xx	XX	XX
	Junho: xx	xx%	xx	xx	xx		
	Setembro: xx	xx%	xx	xx	xx		
Inserir o nome do Grupo de acordo com o SISC	Março: xx	xx%	xx	xx	xx	XX	XX
	Junho: xx	xx%	xx	xx	xx		
	Setembro: xx	xx%	xx	xx	xx		

B. PÚBLICO PRIORITÁRIO ATENDIDO NO ANO NA FAIXA ETÁRIA 0 A 06 ANOS:

Situação de isolamento	xx
Trabalho Infantil	xx
Vivência de Violência e/ou Negligência	xx
Fora da escola ou com defasagem escolar superior a 2 (dois) anos	xx
Em situação de acolhimento	xx
Situação de abuso ou exploração sexual	xx
Com medidas de proteção do Estatuto da Criança e do	xx

^a Os meses referem-se aos trimestres de alimentação do Sistema de Informações do Serviço de Convivência e Fortalecimento de Vínculos (SISC).
^b Considerar a média anual de público prioritário.

MUNICÍPIO DE CASCAVEL Edição Ordinária - Nº 2712 - Ano XII - Caderno 1 - Atas do Poder Executivo
02 de dezembro de 2020 - Página 11 de 53

Adolescente - ECA

Crianças e adolescentes em situação de rua	xx
Vulnerabilidade que diz respeito às pessoas com deficiência	xx

C. METODOLOGIA DOS GRUPOS DO SCFV DE 0 A 06 ANOS:

Descrever como ocorreu a formação do grupo (busca ativa, encaminhamentos da rede, procura espontânea) os dias da semana que acontece a oferta (periodicidade), dias de grupo socioeducativo, oficinas complementares, refeições servidas, entre outras informações.

D. ATIVIDADES DO GRUPO DE 0 A 06 ANOS:

Principais temas trabalhados nos Grupos do SCFV de 0 a 06 anos:
Descrever os principais temas planejados no grupo durante o ano, conforme plano de ação.

Ações com famílias realizadas:
Inserir o número de ações com famílias e relacionar os temas e datas.

Ações Comunitárias realizadas:
Inserir o número de ações comunitárias realizadas e relacionar os temas e datas.

Ações Intergacionais realizadas: xxx
Inserir o número de ações intergacionais realizadas e relacionar os temas e datas.

E. OUTROS:

Descrever aqui, se achar necessário, outras informações relacionadas a execução das atividades de grupo nesta faixa etária destacando aqui os pontos positivos e as principais dificuldades.

6.2.4 ATENDIMENTOS REALIZADOS DO SCFV (TODAS AS MODALIDADES EXECUTADAS)

Atendimentos Técnico de Nível superior	xx
Atendimentos Técnico de Nível Médio	xx
Encaminhamentos para o CRAS	xx
Encaminhamentos para o CREAS	xx
Encaminhamentos para o Conselho Tutelar	xx
Encaminhamento para o Cadastro Único	xx
Encaminhamentos para outras políticas setoriais	xx
Visitas Domiciliares	xx
Participação em Estudos de Caso	xx

7. RELAÇÃO PAIF E SCFV

8. AÇÕES DO PLANO DE AÇÃO 2020 QUE NÃO FORAM REALIZADAS:

MUNICÍPIO DE CASCAVEL Edição Ordinária - Nº 2712 - Ano XII - Caderno 1 - Atas do Poder Executivo
02 de dezembro de 2020 - Página 12 de 53

9. PONTOS POSITIVOS A SEREM DESTACADOS:

Inserir parcerias, ações que não estavam previstas mas foram realizadas.

10. PRINCIPAIS DIFICULDADES ENCONTRADAS NA EXECUÇÃO DO PLANO DE AÇÃO ANUAL

11. DESCREVER NESTE QUADRO OUTRAS CONSIDERAÇÕES QUE DESEJA PONTUAR:

12. RESULTADO DO IDCRAS 2019:

A. ID CRAS:

Estrutura Física	Recursos Humanos	Serviços e Benefícios	ID CRAS Sintético
xx	xx	xx	xx

B. Avaliação do Resultado do ID CRAS 2019:

Coordenador da Unidade

Gerente da Divisão de Proteção Social Básica

Secretário Municipal de Assistência Social/ Presidente da Entidade

^a No caso das unidades governamentais, o Gerente de Divisão deve assinar.

MUNICÍPIO DE CASCAVEL Edição Ordinária - Nº 2712 - Ano XII - Caderno 1 - Atas do Poder Executivo
02 de dezembro de 2020 - Página 13 de 53

CMAS Conselho Municipal de Assistência Social - CMAS
Lei Municipal Nº 6.751 de 15/09/2017, alterada pela Lei Municipal Nº 7.050 de 16/10/2019
Rua Pernambuco, 1980 - Centro Cascavel/PR
Telefone: (45) 3392.6414
e-mail: cmascascavel.gov.br; cmascascavel@gmail.com

ANEXO II - MODELO DE RELATÓRIO ANUAL PARA O CENTRO DE CONVIVÊNCIA

RELATÓRIO ANUAL 2020

1. IDENTIFICAÇÃO UNIDADE EXECUTORA

Unidade Executora/Razão Social	C.N.P.J.		
Endereço	(DDD) Telefone/fax		
Cidade	UF	CEP	E-mail Institucional
Nome do responsável pela Unidade			
C.P.F.		Data de Nascimento	
R.G./Órgão expedidor	Cargo	E-mail do responsável	
Endereço completo		CEP	(DDD) Tel/Cel do Responsável
Nome do coordenador da Unidade			
C.P.F.		Data de Nascimento	
R.G./Órgão expedidor	Cargo	Formação	
E-mail do Coordenador			
Endereço completo		CEP	(DDD) Tel/Cel do Coordenador

2. IDENTIFICAÇÃO UNIDADE MANTENEDORA

Unidade Mantenedora/Razão Social	C.N.P.J.		
Endereço	(DDD) Telefone/fax		
Cidade	UF	CEP	E-mail Institucional

MUNICÍPIO DE CASCAVEL Edição Ordinária - Nº 2712 - Ano XII - Caderno 1 - Atas do Poder Executivo
02 de dezembro de 2020 - Página 14 de 53

Nome do responsável pela Unidade

C.P.F.		Data de Nascimento	
R.G./Órgão expedidor	Cargo	E-mail do responsável	
Endereço completo		CEP	(DDD) Tel/Cel do Responsável

3. RECURSOS HUMANOS DA UNIDADE

NOME COMPLETO	Formação Profissional	Vínculo	Função	Carga horária Semanal	Informe o Serviço / Atividade dos profissionais			Data de Entrada	Data de Saída
					Principal serviço / atividade	Segunda principal serviço / atividade	Tercera principal serviço / atividade		

4. ORIGEM DOS RECURSOS

FONTE	VALOR ANUAL (RS)	SERVICO, PROGRAMA, PROJETO E BENEFICIO
Total Geral		

5. ESTRUTURA FÍSICA:

Salas	Quantidade
Recepção	
Quantidade de Salas com capacidade máxima para 5 pessoas	
Quantidade de Salas com capacidade para 6 a 14 pessoas	
Quantidade de Salas com capacidade para 15 a 29 pessoas	
Quantidade de Salas com capacidade para 30 ou mais pessoas	
Sala para reuniões	

MUNICÍPIO DE CASCAVEL Edição Ordinária - Nº 2712 - Ano XII - Caderno 1 - Atas do Poder Executivo
02 de dezembro de 2020 - Página 15 de 53

Sala para atendimento técnico
Sala exclusiva de Coordenação
Sala para atividades administrativas

Banheiros

Banheiro para os Usuários	
Banheiro adaptado para os Usuários	
Banheiro exclusivo para Trabalhadores	
Banheiro adaptado para os Trabalhadores	

Demais Ambientes

Cozinha ou Cozinha	
Almoxarifado para alimentos	
Almoxarifado para materiais pedagógicos e de expediente	
Almoxarifado para produtos de higiene e limpeza	
Espaço externo para atividades de convívio	
Área de recreação interna	
Área de recreação externa	
Refeitório	
Lavanderia	
Enfermaria	
Dormitório para os Usuários acolhidos	
Outros:	

6. IDENTIFICAÇÃO DOS SERVIÇOS, PROGRAMAS, PROJETOS E BENEFÍCIOS SOCIOASSISTENCIAIS:

A. Território de Abrangência:

B. Número de famílias cadastradas no Cadastro Único do território:

C. Número de Beneficiários do Programa Bolsa Família do território:

D. Número de Beneficiários do BPC do território:

6.1 SERVIÇO DE CONVIVÊNCIA E FORTALECIMENTO DE VÍNCULOS (SCFV)

A. Capacidade de atendimento:	Total de indivíduos atendidos:
XXX	XXX

MUNICÍPIO DE CASCAVEL Edição Ordinária - Nº 2712 - Ano XII - Caderno 1 - Atas do Poder Executivo
02 de dezembro de 2020 - Página 16 de 53

Total de Grupos executados no ano: XXX

6.1.1 MODALIDADE SCFV 0 A 06 ANOS DE IDADE

A. GRUPOS:

Nome dos grupos do SCFV	Recorte etário do grupo	Quantidade de usuários no grupo ^a	Porcentagem de situação prioritária do grupo ^b	Quantidade de Bolsa Família no grupo:	Quantidade de BPC no Grupo:	Mês de início do grupo:	Mês de término do grupo:
Inserir o nome do Grupo de acordo com o SISC	Março: xx	xx%	xx	xx	xx	XX	XX
	Junho: xx	xx%	xx	xx	xx		
	Setembro: xx	xx%	xx	xx	xx		
Inserir o nome do Grupo de acordo com o SISC	Março: xx	xx%	xx	xx	xx	XX	XX
	Junho: xx	xx%	xx	xx	xx		
	Setembro: xx	xx%	xx	xx	xx		

B. PÚBLICO PRIORITÁRIO ATENDIDO NO ANO NA FAIXA ETÁRIA 0 A 06 ANOS:

Situação de isolamento	xx
Trabalho Infantil	xx
Vivência de Violência e/ou Negligência	xx

^a Cada modalidade deve ser inserido em novo quadro.
^b Os meses referem-se aos trimestres de alimentação do Sistema de Informações do Serviço de Convivência e Fortalecimento de Vínculos (SISC).
^c Considerar a média anual de público prioritário.

MUNICÍPIO DE CASCAVEL Edição Ordinária - Nº 2712 - Ano XII - Caderno 1 - Atas do Poder Executivo
02 de dezembro de 2020 - Página 17 de 53

Fora da escola ou com defasagem escolar superior a 2 (dois) anos	xx
Em situação de acolhimento	xx
Situação de abuso ou exploração sexual	xx
Com medidas de proteção do Estatuto da Criança e do Adolescente - ECA	xx
Crianças e adolescentes em situação de rua	xx
Vulnerabilidade que diz respeito às pessoas com deficiência	xx

C. METODOLOGIA DOS GRUPOS DO SCFV DE 0 A 06 ANOS:

Descrever como ocorreu a formação do grupo (busca ativa, encaminhamentos da rede, procura espontânea) os dias da semana que acontece a oferta (periodicidade), dias de grupo socioeducativo, oficinas complementares, refeições servidas, entre outras informações.

D. ATIVIDADES DO GRUPO DE 0 A 06 ANOS:

Principais temas trabalhados nos Grupos do SCFV de 0 a 06 anos:
Descrever os principais temas planejados no grupo durante o ano, conforme plano de ação.

Ações com famílias realizadas:
Inserir o número de ações com famílias e relacionar os temas e datas.

Ações Comunitárias realizadas:
Inserir o número de ações comunitárias realizadas e relacionar os temas e datas.

Ações Intergacionais realizadas:
Inserir o número de ações intergacionais realizadas e relacionar os temas e datas.

E. OUTROS:

Descrever aqui, se achar necessário, outras informações relacionadas a execução das atividades de grupo nesta faixa etária destacando aqui os pontos positivos e as principais dificuldades.

6.1.2 MODALIDADE SCFV 6 A 15 ANOS DE IDADE

A. GRUPOS:

Nome dos grupos do SCFV	Recorte etário do grupo	Quantidade de usuários no grupo ^a	Porcentagem de situação prioritária do grupo ^b	Quantidade de Bolsa Família no grupo:	Quantidade de BPC no Grupo:	Mês de início do grupo:	Mês de término do grupo:
Inserir o nome do Grupo de acordo com o SISC	Março: xx	xx%	xx	xx	xx	XX	XX
	Junho: xx	xx%	xx	xx	xx		
	Setembro: xx	xx%	xx	xx	xx		
Inserir o nome do Grupo de acordo com o SISC	Março: xx	xx%	xx	xx	xx	XX	XX
	Junho: xx	xx%	xx	xx	xx		
	Setembro: xx	xx%	xx	xx	xx		

B. PÚBLICO PRIORITÁRIO ATENDIDO NO ANO NA FAIXA ETÁRIA 06 A 15 ANOS:

Situação de isolamento	xx
Trabalho Infantil	xx
Vivência de Violência e/ou Negligência	xx
Fora da escola ou com defasagem escolar superior a 2 (dois) anos	xx
Em situação de acolhimento	xx
Situação de abuso ou exploração sexual	xx
Com medidas de proteção do Estatuto da Criança e do Adolescente - ECA	xx
Crianças e adolescentes em situação de rua	xx
Vulnerabilidade que diz respeito às pessoas com deficiência	xx

C. METODOLOGIA DOS GRUPOS DO SCFV DE 06 A 15 ANOS:

Descrever como ocorreu a formação do grupo (busca ativa, encaminhamentos da rede, procura espontânea) os dias da semana que acontece a oferta (periodicidade), dias de grupo socioeducativo, oficinas complementares, refeições servidas, entre outras informações.

^a Cada modalidade deve ser inserido em novo quadro.
^b Os meses referem-se aos trimestres de alimentação do Sistema de Informações do Serviço de Convivência e Fortalecimento de Vínculos (SISC).
^c Considerar a média anual de público prioritário.

MUNICÍPIO DE CASCAVEL Edição Ordinária - Nº 2712 - Ano XII - Caderno 1 - Atas do Poder Executivo
02 de dezembro de 2020 - Página 18 de 53

SCFV	grupo	do grupo ^a	no grupo:	de de	grupo:	grupo	grupo
Inserir o nome do Grupo de acordo com o SISC	Inserir o recorte etário do grupo	Março: xx	xx%	xx	xx	XX	XX
		Junho: xx	xx%	xx	xx		
		Setembro: xx	xx%	xx	xx		
Inserir o nome do Grupo de acordo com o SISC	Inserir o recorte etário do grupo	Março: xx	xx%	xx	xx	XX	XX
		Junho: xx	xx%	xx	xx		
		Setembro: xx	xx%	xx	xx		

B. PÚBLICO PRIORITÁRIO ATENDIDO NO ANO NA FAIXA ETÁRIA 06 A 15 ANOS:

Situação de isolamento	xx
Trabalho Infantil	xx
Vivência de Violência e/ou Negligência	xx
Fora da escola ou com defasagem escolar superior a 2 (dois) anos	xx
Em situação de acolhimento	xx
Situação de abuso ou exploração sexual	xx
Com medidas de proteção do Estatuto da Criança e do Adolescente - ECA	xx
Crianças e adolescentes em situação de rua	xx
Vulnerabilidade que diz respeito às pessoas com deficiência	xx

C. METODOLOGIA DOS GRUPOS DO SCFV DE 06 A 15 ANOS:

Descrever como ocorreu a formação do grupo (busca ativa, encaminhamentos da rede, procura espontânea) os dias da semana que acontece a oferta (periodicidade), dias de grupo socioeducativo, oficinas complementares, refeições servidas, entre outras informações.

^a Cada modalidade deve ser inserido em novo quadro.
^b Os meses referem-se aos trimestres de alimentação do Sistema de Informações do Serviço de Convivência e Fortalecimento de Vínculos (SISC).
^c Considerar a média anual de público prioritário.

MUNICÍPIO DE CASCAVEL Edição Ordinária - Nº 2712 - Ano XII - Caderno 1 - Atos do Poder Executivo

02 de dezembro de 2020 - Página 19 de 53

D. ATIVIDADES DO GRUPO DE 06 A 15 ANOS:
Principais temas trabalhados nos Grupos do SCFV de 0 a 06 anos:
Descrever os principais temas planejados no grupo durante o ano, conforme plano de ação.

Ações com famílias realizadas:
Inserir o número de ação com famílias e relacionar os temas e datas.

Ações Comunitárias realizadas:
Inserir o número de ações comunitárias realizadas e relacionar os temas e datas.

Ações Intergeneracionais realizadas: xxx
Inserir o número de ações intergeracionais realizadas e relacionar os temas e datas.

E. OUTROS:
Descrever aqui, se achar necessário, outras informações relacionadas a execução das atividades de grupo nesta faixa etária destacando aqui os pontos positivos e as principais dificuldades.

7. ATENDIMENTOS REALIZADOS PELA EQUIPE DO SCFV

Atendimentos Técnico de Nível superior	XX
Atendimentos Técnico de Nível Médio	XX
Encaminhamentos para o CRAS	XX
Encaminhamentos para o CRFAS	XX
Encaminhamentos para o Conselho Tutelar	XX
Encaminhamento para o Cadastro Único	XX
Encaminhamentos para outras políticas setoriais:	XX
Visitas Domiciliares	XX
Participação em Estudos de Caso	XX

8. RELAÇÃO PAIF E SCFV

9. AÇÕES DO PLANO DE AÇÃO 2020 QUE NÃO FORAM REALIZADAS:

MUNICÍPIO DE CASCAVEL Edição Ordinária - Nº 2712 - Ano XII - Caderno 1 - Atos do Poder Executivo

02 de dezembro de 2020 - Página 20 de 53

10. PONTOS POSITIVOS A SEREM DESTACADOS:
(Inserir parcerias, ações que não estavam previstas mas foram realizadas).

11. PRINCIPAIS DIFICULDADES ENCONTRADAS NA EXECUÇÃO DO PLANO DE AÇÃO ANUAL

12. DESCREVER NESTE QUADRO OUTRAS CONSIDERAÇÕES QUE DESEJA PONTUAR:

Coordenador da Unidade

Gerente da Divisão de Proteção Social Básica

Secretário Municipal de Assistência Social/ Presidente da Entidade

1 No caso das unidades governamentais, o Gerente da Divisão deve assinar.

MUNICÍPIO DE CASCAVEL Edição Ordinária - Nº 2712 - Ano XII - Caderno 1 - Atos do Poder Executivo

02 de dezembro de 2020 - Página 21 de 53

ANEXO III - MODELO DE RELATÓRIO ANUAL PARA O PROGRAMA DE PROMOÇÃO E INTEGRAÇÃO AO MUNDO DO TRABALHO

(logo da unidade)

Nome da Unidade

RELATÓRIO ANUAL 2020

1. IDENTIFICAÇÃO UNIDADE EXECUTORA

Unidade Executora/Razão Social	C.N.P.J.		
Endereço	(DDD) Telefone/Fax		
Cidade	UF	CEP	E-mail Institucional
Nome do responsável pela Unidade			
C.P.F.	Data de Nascimento		
R.G./Órgão Expedidor	Cargo	E-mail do responsável	
Endereço completo	CEP	(DDD) Tel/Cel do Responsável	
Nome do coordenador da Unidade			
C.P.F.	Data de Nascimento		
R.G./Órgão expedidor	Cargo	Formação	
E-mail do Coordenador			
Endereço completo	CEP	(DDD) Tel/Cel do Coordenador	

2. IDENTIFICAÇÃO UNIDADE MANTENEDORA

Unidade Mantenedora/Razão Social	C.N.P.J.
Endereço	(DDD) Telefone/Fax

MUNICÍPIO DE CASCAVEL Edição Ordinária - Nº 2712 - Ano XII - Caderno 1 - Atos do Poder Executivo

02 de dezembro de 2020 - Página 22 de 53

Cidade	UF	CEP	E-mail Institucional
Nome do responsável pela Unidade			
C.P.F.	Data de Nascimento		
R.G./Órgão expedidor	Cargo	E-mail do responsável	
Endereço completo	CEP	(DDD) Tel/Cel do Responsável	

3. RECURSOS HUMANOS DA UNIDADE

Nome Completo	Formação/ Profissão	Vínculo	Função	Carga horária Semanal	Informe o Serviço / Atividade dos profissionais			Data de Entrada	Data de Saída
					Principais serviços / atividades	Segunda principal atividade / atividade	Tercera principal atividade / atividade		
Christiane Silva	Assistente Social	Contrato CLT	Assistente Social	30 h	Inserir o nome do Programa	Inserir o nome do Programa	Inserir o nome do Programa	01/01/20	05/05/20

4. ORIGEM DOS RECURSOS

FONTE	VALOR ANUAL (R\$)	SERVIÇO, PROGRAMA, PROJETO E SERVIÇO
Total Geral		

5. ESTRUTURA FÍSICA:

Salas	Quantidade
Recepção	
Quantidade de Salas com capacidade máxima para 5 pessoas	

MUNICÍPIO DE CASCAVEL Edição Ordinária - Nº 2712 - Ano XII - Caderno 1 - Atos do Poder Executivo

02 de dezembro de 2020 - Página 23 de 53

Quantidade de Salas com capacidade para 6 a 14 pessoas	
Quantidade de Salas com capacidade para 15 a 29 pessoas	
Quantidade de Salas com capacidade para 30 ou mais pessoas	
Sala para reuniões	
Sala para atendimento técnico	
Sala exclusiva de Coordenação	
Sala para atividades administrativas	
Banheiros	Quantidade
Banheiro para os Usuários	
Banheiro adaptado para os Usuários	
Banheiro exclusivo para Trabalhadores	
Banheiro adaptado para os Trabalhadores	
Demais Ambientes	Quantidade
Cozinha ou Copo	
Almoxarifado para alimentos	
Almoxarifado para materiais pedagógicos e de expediente	
Almoxarifado para produtos de higiene e limpeza	
Espaço externo para atividades de convivio	
Área de recreação interna	
Área de recreação externa	
Refeitório	
Lavanderia	
Enfermaria	
Dormitórios para os Usuários acolhidos	
Outros:	

6. IDENTIFICAÇÃO DOS SERVIÇOS, PROGRAMAS, PROJETOS E BENEFÍCIOS SOCIOASSISTENCIAIS:

A. Território de Abrangência:	
B. Número de famílias cadastradas no Cadastro Único do território:	
C. Número de Beneficiários do Programa Bolsa Família do território:	
D. Número de Beneficiários do BPC do território:	

MUNICÍPIO DE CASCAVEL Edição Ordinária - Nº 2712 - Ano XII - Caderno 1 - Atos do Poder Executivo

02 de dezembro de 2020 - Página 24 de 53

6.1. PROGRAMAÇÃO DE PROMOÇÃO DE INTEGRAÇÃO AO MUNDO DO TRABALHO:

A. Capacidade de atendimento:	Total de pessoas atendidas:
-------------------------------	-----------------------------

B. Total de atendimentos individualizados realizados no ano:

Atendimentos técnico de nível médio	xxx
Atendimentos técnico de nível superior	xxx
Famílias encaminhadas para inclusão no Cadastro Único	xxx
Famílias encaminhadas para atualização cadastral no Cadastro Único	xxx
Indivíduos encaminhados para acesso ao BPC	xxx
Famílias encaminhadas para o CREAMS	xxx
Visitas domiciliares realizadas	xxx
Total de encaminhamentos realizados para acesso a documentação civil	xxx
Total de encaminhamentos realizados para acesso a rede intersetorial	xxx
Total de encaminhamentos realizados para a agência do Trabalhador	xxxx
Total de encaminhamentos realizados para acesso a curso de qualificação profissional	xxx
Total de encaminhamentos para Educação - Rota regular de Ensino	xxx
Total de encaminhamentos para Educação de Jovens e Adultos	xxx
Para Empreendedorismo Individual - MEI	xxx
Para Órgão de Intermediação de Mão de Obras	xxx
Para a Rede Intersetorial	xxx
Para a Rede Socioassistencial	xxx
Para Serviços, Programas ou Projetos voltados à Geração de Trabalho e Renda	xxx
Para Serviços, Programas ou Projetos voltados à Intermediação de Mão de Obra	xxx

C. Total de Atendimentos Coletivos realizados no ano:

Total de Oficinas realizadas no ano:	xxxx
Quais os principais temas das oficinas realizadas no Programa:	

MUNICÍPIO DE CASCAVEL Edição Ordinária - Nº 2712 - Ano XII - Caderno 1 - Atos do Poder Executivo

02 de dezembro de 2020 - Página 25 de 53

D. Total de usuários do público prioritário atendidos no Programa - Público Jovem e Adulto

Público	Quantidade
Pessoas pertencentes às famílias em situação de extrema pobreza.	
Pessoas com deficiência, com prioridade para as beneficiárias do BPC.	
Jovem e Adulto participante e egresso do Serviço de Convivência e Fortalecimento de Vínculos (SCFV).	
Jovem em cumprimento de Medidas Socioeducativas (MSE) e egressos.	
Famílias com presença de trabalho infantil.	
Famílias com pessoas em situação de privação de liberdade.	
População em situação de rua.	
Famílias com crianças em situação de acolhimento provisório.	
Jovem e adulto egressos do serviço de acolhimento.	
Indivíduos egressos do sistema penal.	
Mulheres vítimas de violência.	

E. Total de usuários do público prioritário atendidos no Programa - Público Adolescentes

Público	Quantidade
Adolescentes egressos do sistema socioeducativo ou em cumprimento de medidas socioeducativas.	
Adolescentes e jovens cujas famílias sejam beneficiárias de programas de transferência de renda.	
Adolescentes e jovens cujas famílias sejam elegíveis ao cadastro único com renda per capita de até meio salário mínimo ou renda familiar de até três salários mínimos.	
Adolescentes e jovens vítimas de exploração sexual.	

MUNICÍPIO DE CASCAVEL Edição Ordinária - Nº 2712 - Ano XII - Caderno 1 - Atos do Poder Executivo

02 de dezembro de 2020 - Página 26 de 53

Adolescentes e jovens em situação de acolhimento institucional e / ou familiar.	
Adolescentes egressos do trabalho infantil.	
Adolescentes egressos do Serviço de Convivência e Fortalecimento de Vínculos.	
Adolescentes e jovens com deficiência.	

6.2 AÇÕES DO PLANO DE AÇÃO 2020 QUE NÃO FORAM REALIZADAS:

6.3 PONTOS POSITIVOS A SEREM DESTACADOS:

6.4 PRINCIPAIS DIFICULDADES ENCONTRADAS NA EXECUÇÃO DO PLANO DE AÇÃO ANUAL:
Insira, inserir também as dificuldades na execução das atividades devido a pandemia do COVID 19.

6.5 DESCREVER NESTE QUADRO OUTRAS CONSIDERAÇÕES QUE DESEJA PONTUAR:

Coordenador do Programa

Gerente da Divisão (Unidades Gov.)

Secretário de Assistência (Unidades Gov.)

Presidente (Unidades não Gov.)

MUNICÍPIO DE CASCAVEL Edição Ordinária - Nº 2712 - Ano XII - Caderno 1 - Atos do Poder Executivo

02 de dezembro de 2020 - Página 27 de 53

ANEXO IV - Modelo de Relatório Anual 2020 - CREAMS

1. Identificação Unidade Executora

Unidade Executora/Razão Social	C.N.P.J.		
Endereço	(DDD) Telefone/Fax		
Cidade	UF	CEP	E-Mail Institucional
Nome Do Responsável Pela Unidade			
C.P.F.	Data de Nascimento		
R.G./Órgão Expedidor	Cargo	E-Mail Do Responsável	
Endereço Completo	CEP	(DDD) Tel/Cel Do Responsável	
Nome Do Coordenador Da Unidade			
C.P.F.	Data de Nascimento		
R.G./Órgão Expedidor	Cargo	Formação	
E-Mail Do Coordenador			
Endereço Completo	CEP	(DDD) Tel/Cel Do Coordenador	

2. Identificação Unidade Mantenedora

Unidade Mantenedora/Razão Social	C.N.P.J.		
Endereço	(DDD) Telefone/Fax		
Cidade	UF	CEP	E-Mail Institucional
Nome Do Responsável Pela Unidade			
C.P.F.	Data de Nascimento		
R.G./Órgão Expedidor	Cargo	E-Mail Do Responsável	
Endereço Completo	Cep	(DDD) Tel/Cel Do Responsável	

MUNICÍPIO DE CASCAVEL Edição Ordinária - Nº 2712 - Ano XII - Caderno 3 - Atas do Poder Executivo
Ordem Municipal nº 2712/2020 - 02 de dezembro de 2020 - Página 28 de 53

2. Recursos Humanos Da Unidade

Nome Completo	Forma ção/Pr ofissão	Vínculo	Função	Carga Horária Semanal	Informe O Serviço / Atividade Dos Profissionais	Principa l Serviço / Atividade	Segunda Principal Serviço / Atividade	Terceira Principal Serviço / Atividade	Data De Entrada	Data De Saída

3. Origem Dos Recursos

Fonte	Valor Anual (R\$)	Serviço, Programa, Projeto E Serviço
Total Geral		

4. Estrutura Física:

Salas	Quantidade
Recepção	
Quantidade De Salas Com Capacidade Máxima Para 5 Pessoas	
Quantidade De Salas Com Capacidade Para 6 A 14 Pessoas	
Quantidade De Salas Com Capacidade Para 15 A 29 Pessoas	
Quantidade De Salas Com Capacidade Para 30 Ou Mais Pessoas	
Sala Para Reuniões	
Sala Para Atendimento Técnico	
Sala Exclusiva De Coordenação	
Sala Para Atividades Administrativas	
Banheiros	Quantidade
Banheiro Para Os Usuários	
Banheiro Adaptado Para Os Usuários	
Banheiro Exclusivo Para Trabalhadoras	
Banheiro Adaptado Para Os Trabalhadores	
Demais Ambientes	Quantidade
Cozinha Ou Copa	
Almoxarifado Para Alimentos	
Almoxarifado Para Materiais Pedagógicos E De Expediente	
Almoxarifado Para Produtos De Higiene E Limpeza	

MUNICÍPIO DE CASCAVEL Edição Ordinária - Nº 2712 - Ano XII - Caderno 3 - Atas do Poder Executivo
Ordem Municipal nº 2712/2020 - 02 de dezembro de 2020 - Página 29 de 53

5. Identificação Dos Serviços, Programas, Projetos E Benefícios Socioassistenciais:

Nome do Serviço: PAEFI

5.1 PERFIL DOS CASOS INSERIDOS EM PAEFI

Famílias Beneficiárias Do Programa Bolsa Família	Famílias Com Membros Beneficiários Do Bpc	Famílias Com Crianças E Adolescentes Em Situação De Trabalho Infantil	Famílias Com Crianças E Adolescentes Em Serviço De Acolhimento	Famílias Cujas Situação De Violência/Violação Étnica Associado Ao Uso Abusivo De Substâncias Psicoativas	Famílias Com Adolescentes Em Cumprimento De Medida Socioeducativa

5.2 DETALHAMENTO DO PÚBLICO ATENDIDO

Total De Crianças E Adolescentes Vítimas De Violência

Vítimas De Violência Intrafamiliar (Física Ou Psicológica)	Vítimas De Abuso Sexual	Vítimas De Exploração Sexual	Negligência Ou Abandono	Situação De Trabalho Infantil

Total De Pessoas Idosas Vítimas De Violência

Vítimas De Violência Intrafamiliar (Física Ou Psicológica)	Negligência Ou Abandono

Total De Mulheres Vítimas De Violência

Vítimas De Violência Intrafamiliar (Física, Psicológica, Sexual)

Total De Outros Públicos Atendidos

5.3 Capacidade De Atendimento

Atendidos	Inseridos	Desligados

MUNICÍPIO DE CASCAVEL Edição Ordinária - Nº 2712 - Ano XII - Caderno 3 - Atas do Poder Executivo
Ordem Municipal nº 2712/2020 - 02 de dezembro de 2020 - Página 30 de 53

5.4 TOTAL DAS FORMAS DE ACESSO

Demanda Espontânea	Encaminhados Pela Política De Saúde	Encaminhados Pela Política De Educação	Encaminhados Pela Proteção Social Básica	Encaminhados Pela Proteção Social De Média Complexidade	Encaminhados Pela Proteção Social De Alta Complexidade	Encaminhados Pelo Conselho Tutelar	Encaminhados Pelo Sistema De Justiça	Encaminhados Pelos Órgãos De Segurança Pública	Outros Encaminhamentos

5.5 TOTAL DE ATENDIMENTOS INDIVIDUALIZADOS REALIZADOS NO ANO

Atendimento Psicológico	Atendimento Assistente Social	Atendimento De Nível Médio	Visita Doméstica	Visita Institucional	Estudos De Caso	Contatos Telefônicos	Encaminhamentos Para Rede Seroteria E Interteroteria	Benefícios Eventuais (Descrever A Quantidade Por Benefício)

5.6 ATENDIMENTOS GRUPAIS

Tópicos De Ciclos De Atendimento Realizados	Descrição Breve Dos Grupos Realizados

5.7 AÇÕES NA COMUNIDADE REALIZADAS

Tópicos De Ações Realizadas	Descrição Breve Das Ações Realizadas

5.8 Ações Do Plano De Ação 2020 Que Não Foram Realizadas:

5.9 Pontos Positivos A Serem Destacados:

MUNICÍPIO DE CASCAVEL Edição Ordinária - Nº 2712 - Ano XII - Caderno 3 - Atas do Poder Executivo
Ordem Municipal nº 2712/2020 - 02 de dezembro de 2020 - Página 31 de 53

(Inserir Parcerias, Ações Que Não Estavam Previstas Mas Foram Realizadas).

6. Identificação Dos Serviços, Programas, Projetos E Benefícios Socioassistenciais:

Nome do Serviço: Serviço de Proteção Social Especial para Pessoas com Deficiência, Idosas e suas Famílias (PCDIF)

6.1 CAPACIDADE DE ATENDIMENTO

TOTAL DE ATENDIMENTOS

6.2 TOTAL DE ATENDIMENTOS INDIVIDUALIZADOS REALIZADOS NO ANO

Atendimento psicológico	Atendimento assistente social	Atendimento de nível médio	Visita domiciliar	Visita Institucional	Estudos de caso	Contatos telefônicos	Encaminhamentos para rede seroteria e interteroteria	Benefícios eventuais (descrever a quantidade por benefício)	Acolhida	Orientações	Elaboração de Avaliação de público prioritário SCFV

6.3 ATENDIMENTOS GRUPAIS

Tópicos De Ciclos De Atendimento Realizados	Descrição Breve Dos Grupos Realizados

6.4 Ações Do Plano De Ação 2020 Que Não Foram Realizadas:

6.5 Pontos Positivos A Serem Destacados:

MUNICÍPIO DE CASCAVEL Edição Ordinária - Nº 2712 - Ano XII - Caderno 3 - Atas do Poder Executivo
Ordem Municipal nº 2712/2020 - 02 de dezembro de 2020 - Página 32 de 53

(Inserir Parcerias, Ações Que Não Estavam Previstas Mas Foram Realizadas).

7. Identificação Dos Serviços, Programas, Projetos E Benefícios Socioassistenciais:

Nome do Serviço: MSF

7.1 CAPACIDADE DE ATENDIMENTO

TOTAL DE ATENDIMENTOS

7.2 TOTAL DE ADOLESCENTES INSERIDOS POR MÉDIA SOCIOEDUCATIVA

Adolescentes em Cumprimento de Medida Socioeducativa de PSC	Adolescentes em Cumprimento de Medida Socioeducativa de LA	Adolescentes em Cumprimento de Medida Socioeducativa de LA/PSC

7.3 TOTAL DE ATENDIMENTOS INDIVIDUALIZADOS REALIZADOS NO ANO

Atendimento psicológico	Atendimento assistente social	Atendimento de nível médio	Visita domiciliar	Visita Institucional	Estudos de caso	Contatos telefônicos	Encaminhamentos para rede seroteria e interteroteria	Benefícios eventuais (descrever a quantidade por benefício)	Acolhida	Orientações	Elaboração de Avaliação de público prioritário SCFV	Elaboração e Revisão de PIA	Atividades Socioeducativas e participação em oficina

7.4 Ações Do Plano De Ação 2020 Que Não Foram Realizadas:

7.5 Pontos Positivos A Serem Destacados:

MUNICÍPIO DE CASCAVEL Edição Ordinária - Nº 2712 - Ano XII - Caderno 3 - Atas do Poder Executivo
Ordem Municipal nº 2712/2020 - 02 de dezembro de 2020 - Página 33 de 53

(Inserir Parcerias, Ações Que Não Estavam Previstas Mas Foram Realizadas).

8. Principais Dificuldades Encontradas Na Execução Do Plano De Ação Anual:

9. Descrever Neste Quadro Outras Considerações Que Deseja Pontuar que Impactam na execução do Serviço:

10. Resultado Do Id CREAS 2019:

A. Id CREAS:

B. Avaliação Do Resultado Do Id CREAS 2019:

Dis: Caso o dado não seja disponibilizado pelo Governo Federal, tal informação deve constar no relatório desta forma não há necessidade de preenchimento deste item, uma vez que não depende do Município.

Coordenadora

Gerente da Divisão de Proteção Social Especial

Secretário de Assistência Social

MUNICÍPIO DE CASCAVEL Edição Ordinária - Nº 2712 - Ano XII - Caderno 3 - Atas do Poder Executivo
Ordem Municipal nº 2712/2020 - 02 de dezembro de 2020 - Página 24 de 53

Conselho Municipal de Assistência Social - CMAS
Lei Municipal Nº 6.781 de 18/09/2017,
alterada pela Lei Municipal Nº 7.050 de 16/10/2019
Rua Pernambuco, 1900 - Centro - Cascavel/PR
Telefones: (41) 3392-6114
e-mail: cmas@cascavel.pr.gov.br; cmas.cascavel@gmail.com

ANEXO V - MODELO DE RELATÓRIO ANUAL 2020 - CENTRO POP

1. Identificação Unidade Executora

Unidade Executora/Raço Social	C.N.P.J.

Endereço: (DDD) Telefone/Fax

Cidade	UF	CEP	E-Mail Institucional

Nome Do Responsável Pela Unidade

C.P.F.	Data De Nascimento

R.G./Órgão Expedidor Cargo E-Mail Do Responsável

Endereço Completo	CEP	(DDD) Tel/ Cel Do Responsável

Nome Do Coordenador Da Unidade

C.P.F.	Data De Nascimento

R.G./Órgão Expedidor Cargo Formação

Endereço Completo	CEP	(DDD) Tel/ Cel Do Coordenador

E-Mail Do Coordenador

2. Identificação Unidade Mantenedora

Unidade Mantenedora/Raço Social	C.N.P.J.

Endereço: (DDD) Telefone/Fax

Cidade	UF	CEP	E-Mail Institucional

Nome Do Responsável Pela Unidade

C.P.F.	Data De Nascimento

R.G./Órgão Expedidor Cargo E-Mail Do Responsável

Endereço Completo	CEP	(DDD) Tel/ Cel Do Responsável

MUNICÍPIO DE CASCAVEL Edição Ordinária - Nº 2712 - Ano XII - Caderno 3 - Atas do Poder Executivo
Ordem Municipal nº 2712/2020 - 02 de dezembro de 2020 - Página 25 de 53

3. Recursos Humanos Da Unidade

Nome Completo	Forma ção/Pr ofissão	Vínculo	Função	Carga Horária Semanal	Informe O Serviço / Atividade Dos Profissionais	Principa l Serviço / Atividade	Segunda Principal Serviço / Atividade	Terceira Principal Serviço / Atividade	Data De Entrada	Data De Saída

4. Origem Dos Recursos

Fonte	Valor Anual (R\$)	Serviço, Programa, Projeto E Serviço
Total Geral		

5. Estrutura Física:

Salas	Quantidade
Recepção	
Quantidade De Salas Com Capacidade Máxima Para 5 Pessoas	
Quantidade De Salas Com Capacidade Para 6 A 14 Pessoas	
Quantidade De Salas Com Capacidade Para 15 A 29 Pessoas	
Quantidade De Salas Com Capacidade Para 30 Ou Mais Pessoas	
Sala Para Reuniões	
Sala Para Atendimento Técnico	
Sala Exclusiva De Coordenação	
Sala Para Atividades Administrativas	
Banheiros	Quantidade
Banheiro Para Os Usuários	
Banheiro Adaptado Para Os Usuários	
Banheiro Exclusivo Para Trabalhadoras	
Banheiro Adaptado Para Os Trabalhadores	
Demais Ambientes	Quantidade
Cozinha Ou Copa	

MUNICÍPIO DE CASCAVEL Edição Ordinária - Nº 2712 - Ano XII - Caderno 3 - Atas do Poder Executivo
Ordem Municipal nº 2712/2020 - 02 de dezembro de 2020 - Página 26 de 53

6. Identificação Dos Serviços, Programas, Projetos E Benefícios Socioassistenciais:

Nome do Serviço: SERVIÇO ESPECIALIZADO PARA PESSOAS EM SITUAÇÃO DE RUA

6.1 CARACTERÍSTICAS DAS PESSOAS ATENDIDAS

Pessoas usuárias de drogas ilícitas	Migrantes	Pessoas com doença ou transtorno mental

*Dados Originários do RMA

6.2 Capacidade De Atendimento - SERVIÇO ESPECIALIZADO PARA PESSOAS EM SITUAÇÃO DE RUA

TOTAL DE ATENDIMENTOS

Atendidos	Inseridos	Desligados

6.2.1 Capacidade De Atendimento - SERVIÇO ESPECIALIZADO EM ABORDAGEM SOCIAL

TOTAL DE ATENDIMENTOS

Atendidos

Indivíduos

Famílias

MUNICÍPIO DE CASCAVEL
 Edição Ordinária - Nº 2712 - Ano XII - Caderno 1 - Atas do Poder Executivo
 02 de dezembro de 2020 - Página 37 de 53

5.3 TOTAL DE ATENDIMENTOS INDIVIDUALIZADOS REALIZADOS NO ANO - SERVIÇO ESPECIALIZADO PARA PESSOAS EM SITUAÇÃO DE RUA

Atendimento Psicólogo	
Atendimento Assistente Social	
Atendimento de Nível Médio	
Visita Domiciliar	
Visita Institucional	
Estudos de Caso	
Contatos Telefônicos	
Encaminhamentos para Rede Setorial e Intersetorial	
Benefícios Eventuais (Descrever a Quantidade por Benefício)	
Acompanhamento de atividades da vida diária	

Obs.: Os registros podem sofrer alteração conforme a especificidade do Serviço.

5.3 TOTAL DE ATENDIMENTOS INDIVIDUALIZADOS REALIZADOS NO ANO - SERVIÇO ESPECIALIZADO EM ABORDAGEM SOCIAL

Atendimento Psicólogo	
Atendimento Assistente Social	
Atendimento de Nível Médio	
Visita Domiciliar	
Visita Institucional	
Estudos de Caso	
Contatos Telefônicos	
Encaminhamentos para Rede Setorial e Intersetorial	

Obs.: Os registros podem sofrer alteração conforme a especificidade do Serviço.

MUNICÍPIO DE CASCAVEL
 Edição Ordinária - Nº 2712 - Ano XII - Caderno 1 - Atas do Poder Executivo
 02 de dezembro de 2020 - Página 38 de 53

5.4 Ações do Plano de Ação 2020 que não foram realizadas:

5.5 Pontos Positivos a Serem Destacados:

(Inserir Parcerias, Ações Que Não Estavam Previstas Mas Foram Realizadas).

5.6. Principais Dificuldades Encontradas Na Execução Do Plano De Ação Anual:

5.7. Descrever Neste Quadro Outras Considerações Que Deseja Pontuar que Impactam na execução do Serviço:

Coordenadora
 Gerente da Divisão de Proteção Social Especial
 Secretário de Assistência Social

MUNICÍPIO DE CASCAVEL
 Edição Ordinária - Nº 2712 - Ano XII - Caderno 1 - Atas do Poder Executivo
 02 de dezembro de 2020 - Página 39 de 53

ANEXO VI - MODELO DE RELATÓRIO ANUAL 2020 - ACOGLIMENTO

1. Identificação Unidade Executora

Unidade Executora/Razão Social	C.N.P.J.		
Endereço	(DDD) Telefone/Fax		
Cidade	UF	CEP	E-Mail Institucional
Nome Do Responsável Pela Unidade			
C.P.F.	Data De Nascimento		
R.G. /Órgão Expedidor	Cargo	E-Mail Do Responsável	
Endereço Completo	CEP	(DDD) Tel/Cel Do Responsável	
Nome Do Coordenador Da Unidade			
C.P.F.	Data De Nascimento		
R.G. /Órgão Expedidor	Cargo	Formação	
E-Mail Do Coordenador			
Endereço Completo	CEP	(DDD) Tel/Cel Do Coordenador	

1.2. Identificação Unidade Mantenedora

Unidade Mantenedora/Razão Social	C.N.P.J.		
Endereço	(DDD) Telefone/Fax		
Cidade	UF	CEP	E-Mail Institucional
Nome Do Responsável Pela Unidade			
C.P.F.	Data De Nascimento		
R.G. /Órgão Expedidor	Cargo	E-Mail Do Responsável	
Endereço Completo	CEP	(DDD) Tel/Cel Do Responsável	

MUNICÍPIO DE CASCAVEL
 Edição Ordinária - Nº 2712 - Ano XII - Caderno 1 - Atas do Poder Executivo
 02 de dezembro de 2020 - Página 40 de 53

2. Recursos Humanos Da Unidade

Nome Completo	Forma de Vínculo	Função	Carga Horária Semanal	Informe O Serviço / Atividade	Segunda Principal Serviço / Atividade	Terceira Principal Serviço / Atividade	Data De Entrada	Data De Saída
---------------	------------------	--------	-----------------------	-------------------------------	---------------------------------------	--	-----------------	---------------

3. Origem Dos Recursos

Fonte	Valor Anual (R\$)	Serviço, Programa, Projeto E Serviço
Total Geral		

4. Estrutura Física:

Salas	Quantidade
Recepção	
Quantidade De Salas Com Capacidade Máxima Para 4 Pessoas	
Quantidade De Salas Com Capacidade Para 6 A 14 Pessoas	
Quantidade De Salas Com Capacidade Para 15 A 29 Pessoas	
Quantidade De Salas Com Capacidade Para 30 Ou Mais Pessoas	
Sala Para Reuniões	
Sala Para Atendimento Técnico	
Sala Exclusiva De Coordenação	
Sala Para Atividades Administrativas	
Banheiros	Quantidade
Banheiro Para Os Usuários	
Banheiro Adaptado Para Os Usuários	
Banheiro Exclusivo Para Trabalhadores	

MUNICÍPIO DE CASCAVEL
 Edição Ordinária - Nº 2712 - Ano XII - Caderno 1 - Atas do Poder Executivo
 02 de dezembro de 2020 - Página 41 de 53

Banheiro Adaptado Para Os Trabalhadores	Quantidade
Cozinha Ou Copa	
Almoxarifado Para Alimentos	
Almoxarifado Para Materiais Pedagógicos E De Expediente	
Almoxarifado Para Produtos De Higiene E Limpeza	
Espaço Externo Para Atividades De Convívio	
Área De Recreação Interna	
Área De Recreação Externa	
Refeitório	
Lavanderia	
Enfermaria	
Dormitórios Para Os Usuários Acolhidos	
Outros:	

Identificação Dos Serviços, Programas, Projetos E Benefícios Socioassistenciais:

Nome do Serviço: ACOGLIMENTO

5.1 Capacidade De Atendimento

Total De atendimentos	
Inseridos	Destacados
Indivíduos	
Famílias	

OBS: Os Serviços de Acolhimento poderão inserir dados conforme sua especificidade.

5.2 TOTAL DE ATENDIMENTOS INDIVIDUALIZADOS REALIZADOS NO ANO

Atendimento Psicólogo	
Atendimento Assistente Social	
Atendimento de Nível Médio	
Visita Domiciliar	
Visita Institucional	
Estudos De Caso	
Contatos Telefônicos	

MUNICÍPIO DE CASCAVEL
 Edição Ordinária - Nº 2712 - Ano XII - Caderno 1 - Atas do Poder Executivo
 02 de dezembro de 2020 - Página 42 de 53

5.3 Ações Do Plano De Ação 2020 Que Não Foram Realizadas:

5.4 Pontos Positivos a Serem Destacados:

(Inserir Parcerias, Ações Que Não Estavam Previstas Mas Foram Realizadas).

5.5 Principais Dificuldades Encontradas Na Execução Do Plano De Ação Anual:

5.6 Descrever Neste Quadro Outras Considerações Que Deseja Pontuar que Impactam na execução do Serviço:

(Que nos serviços de criança e adolescente, acrescentar uma análise sobre os motivos dos acolhidos, o número de acolhimento de acolhimentos, o tempo de permanência, se o caso foi discutido anteriormente na Comissão de Acolhimento; uma análise sobre os territórios de origem do acolhimento; se a família recebeu atendimentos anteriores da rede e outros aspectos que se fizerem pertinentes a análise)

Coordenadora
 Gerente da Divisão de Proteção Social Especial
 Secretário de Assistência Social

MUNICÍPIO DE CASCAVEL
 Edição Ordinária - Nº 2712 - Ano XII - Caderno 1 - Atas do Poder Executivo
 02 de dezembro de 2020 - Página 43 de 53

CONSELHO MUNICIPAL DE ASSISTÊNCIA SOCIAL - CMAS DE CASCAVEL/PR
RESOLUÇÃO Nº 099/2020.

APROVA o Calendário de prazos para a construção do Relatório Anual de Atividades de 2020 e Plano de Ação Anual 2021 para deliberação do CMAS.

O CONSELHO MUNICIPAL DE ASSISTÊNCIA SOCIAL - CMAS, no uso de suas atribuições legais que lhe confere a Lei Municipal nº 6.751/2017, alterada pela Lei nº 7.050/2019 e seu Regimento, após deliberação da Plenária da Reunião Ordinária Remota ocorrida em 26/11/2020 por web conferência na plataforma google meet, link de acesso: <https://meet.google.com/pmp-qrxj-mux>, e;

CONSIDERANDO a Constituição Federal de 1988;

CONSIDERANDO a Lei n.º 8.742/93, LOAS - Lei Orgânica da Assistência Social, especialmente o artigo 9º o qual dispõe que o funcionamento prévio das entidades e organizações de Assistência Social depende de prévia inscrição no CMAS;

CONSIDERANDO a Lei nº 12.435, de 06 de julho de 2011, que altera a Lei nº 8.742, de 7 de dezembro de 1993, que dispõe sobre a organização da Assistência Social;

CONSIDERANDO a Lei nº 12.101, de 27 de novembro de 2009, que dispõe sobre a certificação das entidades beneficiárias da Assistência Social;

CONSIDERANDO a Lei Municipal nº 6.751/2017 de 15 de setembro de 2017, que dispõe sobre o Sistema Único de Assistência Social no Município de Cascavel - SUAS e dá outras providências;

CONSIDERANDO a Lei Municipal nº 7.050 de 16 de outubro de 2019 que "Altera dispositivos da Lei nº 6.751/2017 de 15 de setembro de 2017";

CONSIDERANDO a Política Nacional de Assistência Social, aprovada pelo Conselho Nacional de Assistência Social - CNAS, conforme Resolução nº 145 de 15 de outubro de 2004;

CONSIDERANDO a Resolução CMAS nº 108, de 11 de novembro de 2009, que aprova a Tipificação Nacional dos Serviços Socioassistenciais;

CONSIDERANDO a Resolução CMAS nº 14 de 15 de maio de 2014, a qual define os parâmetros nacionais para inscrição das entidades e organizações de assistência social, bem como dos serviços, programas, projetos e benefícios socioassistenciais nos conselhos de assistência social dos Municípios e do Distrito Federal;

CONSIDERANDO a Resolução CMAS nº 33 de 28 de novembro de 2011 que Define a Promoção da Integração ao Mercado de Trabalho no campo da assistência social e estabelece seus requisitos;

CONSIDERANDO que os serviços, programas, projetos e benefícios socioassistenciais prestados por entidades e organizações de assistência social deverão estar em conformidade com o conjunto normativo da Política Nacional de Assistência Social em vigor e suas Normas Operacionais Básicas, visando garantir padrões de qualidade na prestação de serviços e nas condições de trabalho;

CONSIDERANDO o Ofício SEASO nº 1108/2020 de 19 de novembro de 2020, no qual a Secretária Municipal de Assistência Social - SEASO apresenta a proposta de Calendário de prazos para a construção do Relatório Anual de Atividades de 2020 e Plano de Ação Anual 2021 para análise e deliberação do CMAS, conforme tabela nº 01 desta Resolução;

CONSIDERANDO o Parecer das Comissões da Área de Proteção Social Básica, da Área de Proteção Social Especial de Média e Alta Complexidade e de Avaliação de Documentos, Projetos, Serviços e Inscrições, reunidas de forma mista - presencial e remota, na data de 23 de novembro de 2020 para analisar a proposta apresentada pela SEASO de Calendário de prazos para a construção do Relatório Anual de Atividades de 2020 e Plano de Ação Anual 2021, o qual é favorável a aprovação do Calendário, com alterações de prazos, sendo que, as Oficinas que estavam previstas para 27 de novembro a 11 de dezembro, seja alterado para 27 de novembro a 04 de dezembro de 2020 e o prazo de entrega do Plano de Ação Anual 2021 para análise das Divisões, seja alterado do 15 de dezembro para 21 de dezembro;

CONSIDERANDO a discussão da Plenária durante a reunião extraordinária do CMAS ocorrida em 26 de novembro de 2020, referente a proposta apresentada pela SEASO de Calendário de prazos para a construção do Relatório Anual de Atividades de 2020 e Plano de Ação Anual 2021, que deliberou por aprovar com alterações de prazos, a proposta da SEASO, conforme tabela do Art. 1º desta Resolução.

RESOLVE:

Art. 1º - APROVAR o Calendário de prazos para a construção do Relatório Anual de Atividades de 2020 e Plano de Ação Anual 2021 da Rede Socioassistencial, conforme tabela abaixo:

OFICINAS	27 de novembro a 04 de dezembro de 2020	Serão realizadas as oficinas com as Unidades para pactuar sobre o preenchimento do Relatório Anual de Atividades de 2020 e Plano de Ação Anual 2021.
PLANO DE AÇÃO ANUAL	21 de dezembro de 2020 a 15 de janeiro de 2021	Data de entrega do Plano de Ação Anual 2021 para análise das Divisões.
	15 de janeiro de 2021	Devolução do Plano de Ação Anual para as unidades realizarem as adequações sugeridas pelas Divisões.
	29 de janeiro de 2021	Prazo final para a entrega do Plano de Ação Anual para elaboração do parecer pelas Divisões.

MUNICÍPIO DE CASCAVEL
 Edição Ordinária - Nº 2712 - Ano XII - Caderno 1 - Atas do Poder Executivo
 02 de dezembro de 2020 - Página 44 de 53

RELATÓRIO ANUAL DE ATIVIDADES

11 de janeiro de 2021	Data de entrega do Relatório Anual de Atividades de 2020 para análise das Divisões.
05 de fevereiro de 2021	Devolução do Relatório Anual de Atividades de 2021 para as Unidades realizarem adequações.
17 de fevereiro de 2021	Prazo final para a entrega do relatório anual para elaboração do parecer pelas Divisões.
28 de fevereiro de 2021	Protocolo dos documentos no CMAS. **A SEASO será responsável pela entrega dos pareceres no CMAS.

ENTREGA DA DOCUMENTAÇÃO NO CMAS

Art. 2º Esta Resolução entra em vigor na data de sua publicação.

Cascavel, 30 de novembro de 2020.

MARIA TEREZA CHAVES
 Presidente do Conselho Municipal de Assistência Social

CONSELHO MUNICIPAL DE ASSISTÊNCIA SOCIAL DE CASCAVEL - CMAS
RESOLUÇÃO Nº 094/2020.

APROVA a reprogramação da economia de itens já adquiridos para os Creas Leste e Oeste relativo ao Recurso Estadual - FEAS - Incentivo CREAS.

O CONSELHO MUNICIPAL DE ASSISTÊNCIA SOCIAL - CMAS, no uso de suas atribuições legais que lhe confere a Lei Municipal nº 6.751/2017, alterada pela Lei nº 7.050/2019 e seu Regimento, após deliberação da Plenária da Reunião Ordinária Remota ocorrida em 26/11/2020 por web conferência na plataforma google meet, link de acesso: <https://meet.google.com/pmp-qrxj-mux>, e;

CONSIDERANDO a Constituição Federal de 1988;

CONSIDERANDO a Lei Federal n.º 8.742/93 Lei Orgânica da Assistência Social - LOAS, que dispõe sobre a organização da Assistência Social, alterada pela Lei nº 12.435/2012;

CONSIDERANDO a Lei Municipal nº 6.751/2017 de 15 de setembro de 2017, que dispõe sobre o Sistema Único de Assistência Social no Município de Cascavel - SUAS e dá outras providências;

CONSIDERANDO a Lei Municipal nº 7.050 de 16 de outubro de 2019 que "Altera dispositivos da Lei nº 6.751/2017 de 15 de setembro de 2017";

CONSIDERANDO a Resolução CMAS nº 132/2019, que "APROVA o Plano de Aplicação referente ao Recurso Estadual "Incentivo CRAS e CREAS", conforme apresentado pela SEASO";

CONSIDERANDO o Ofício SEASO nº 1133/2020 de 24 de novembro de 2020, que solicita apreciação e deliberação do CMAS referente ao recurso estadual "incentivo CRAS e CREAS", para reprogramação da economia do Recurso Estadual - FEAS - Incentivo CREAS. A Secretária Municipal de Assistência Social informa que no plano de aplicação do recurso Incentivo Creas foi aprovada a aquisição de 3 persianas no valor de R\$ 875,00 para o Creas Oeste, porém, ao realizar o orçamento a coordenadora identificou a necessidade de mais 02 persianas, necessitando a unidade de cinco persianas para suprir sua necessidade, aumentando o valor para R\$ 1.489,46. Da mesma forma, ocorre com o Creas Leste que foram aprovados 13 persianas no valor de R\$ 3.185,05 e a unidade necessita de 14 persianas, conforme o orçamento que totalizou o valor de R\$ 3.320,48. A SEASO solicita a aquisição de mais 06 persianas, sendo 01 para o Creas Leste e 05 para o Creas Oeste, sendo que a diferença do valor para que todas as persianas sejam adquiridas é de R\$ 738,28, que a SEASO propõem, para a aquisição do acessório de persianas, a utilização da economia de itens já adquiridos para os Creas Leste e Oeste.

CONSIDERANDO a decisão da Plenária do CMAS em Reunião Ordinária remota ocorrida em 26 de novembro de 2020, onde os conselheiros presentes votaram pela aprovação da solicitação da SEASO de reprogramação da economia de itens já adquiridos para os Creas Leste e Oeste relativo ao Recurso Estadual - FEAS - Incentivo CREAS, para a aquisição do acessório de 06 persianas.

Art. 1º - APROVAR a reprogramação da economia de itens já adquiridos para os Creas Leste e Oeste relativo ao Recurso Estadual - FEAS - Incentivo CREAS, para a aquisição do acessório de 06 persianas.

Art. 2º - Esta Resolução entra em vigor na data de sua publicação.

Cascavel, 30 de novembro de 2020.

MARIA TEREZA CHAVES
 Presidente do Conselho Municipal de Assistência Social

MUNICÍPIO DE CASCAVEL
 Edição Ordinária - Nº 2712 - Ano XII - Caderno 1 - Atas do Poder Executivo
 02 de dezembro de 2020 - Página 45 de 53

CONSELHO MUNICIPAL DE ASSISTÊNCIA SOCIAL DE CASCAVEL - CMAS
RESOLUÇÃO Nº 095/2020.

APROVA a reprogramação de itens referentes a Resolução CMAS nº 065/2018 previstos para o Recurso Estadual - FEAS - Residência Inclusiva.

O CONSELHO MUNICIPAL DE ASSISTÊNCIA SOCIAL - CMAS, no uso de suas atribuições legais que lhe confere a Lei Municipal nº 6.751/2017, alterada pela Lei nº 7.050/2019 e seu Regimento, após deliberação da Plenária da Reunião Ordinária Remota ocorrida em 26/11/2020 por web conferência na plataforma google meet, link de acesso: <https://meet.google.com/pmp-qrxj-mux>, e;

CONSIDERANDO a Constituição Federal de 1988;

CONSIDERANDO a Lei Federal n.º 8.742/93 Lei Orgânica da Assistência Social - LOAS, que dispõe sobre a organização da Assistência Social, alterada pela Lei nº 12.435/2012;

CONSIDERANDO a Lei Municipal nº 6.751/2017 de 15 de setembro de 2017, que dispõe sobre o Sistema Único de Assistência Social no Município de Cascavel - SUAS e dá outras providências;

CONSIDERANDO a Lei Municipal nº 7.050 de 16 de outubro de 2019 que "Altera dispositivos da Lei nº 6.751/2017 de 15 de setembro de 2017";

CONSIDERANDO a Resolução CMAS nº 065, de 17 de agosto de 2018, que APROVA os Planos de Trabalho e Aplicação 2018 apresentados pela SEASO dos repasses do FEAS relativos aos Planos: PPAS IV, PPAS II, Abordagem Social, Acolhimento Institucional para Pessoa em Situação de Rua e Residência Inclusiva e dá outras providências;

CONSIDERANDO o Ofício SEASO nº 1124/2020 de 23 de novembro de 2020, que solicita apreciação e deliberação do CMAS para reprogramação de itens referentes a Resolução CMAS nº 065/2018 destinados as Unidades de Residência Inclusiva I e II. A Secretária informa que no momento os itens não serão utilizados, e para a otimização do recurso, bem como suprir as necessidades das unidades, solicita a reprogramação, conforme tabelas abaixo. **Proposta Antiga - Resolução 065/2018**

ITENS	QUANT.	VALOR UNITÁRIO	VALOR TOTAL
SERVIÇOS DE TERCEIROS - alimentação	100	R\$ 18,10	R\$ 1.810,00
SERVIÇOS DE TERCEIROS-locação de carro	X	X	R\$ 10.422,00
TOTAL A REPROGRAMAR			R\$ 12.232,00

Nova Proposta:

ITENS	QUANT.	VALOR UNITÁRIO	VALOR TOTAL
SERVIÇOS DE LAVANDERIA	X	X	R\$ 12.232,00

CONSIDERANDO a decisão da Plenária do CMAS em Reunião Ordinária remota ocorrida em 26 de novembro de 2020, onde os conselheiros presentes votaram pela aprovação da solicitação da SEASO de reprogramação de itens já aprovados por meio da Resolução CMAS nº 065/2018 destinados a Residência Inclusiva I e II, conforme tabelas acima, no total de R\$ 12.232,00 (doze mil trezentos e trinta e dois reais). **RESOLVE:**

Art. 1º - APROVAR reprogramação de itens relacionados na Resolução CMAS nº 065/2018 do Recurso Estadual - FEAS - Residência Inclusiva, para ser utilizado em Serviços de Lavanderia, no total de R\$ 12.232,00.

Art. 2º - Esta Resolução entra em vigor na data de sua publicação.

Cascavel, 30 de novembro de 2020.

MARIA TEREZA CHAVES
 Presidente do Conselho Municipal de Assistência Social

MUNICÍPIO DE CASCAVEL
RESOLUÇÃO Nº 096/2020
APROVA o repasse pela SEASU para a SEASO o valor de R\$ 949.96 a ser utilizado na contratação de...

MUNICÍPIO DE CASCAVEL
SECRETARIA MUNICIPAL DE EDUCAÇÃO
ESTADO DO PARANÁ
PARECER Nº 154, DE 30 DE NOVEMBRO DE 2020
Instituição de Ensino: Centro de Educação Infantil Roma Educação Mantenedora: Roma Educação Ltda...

MUNICÍPIO DE CASCAVEL
ESTADO DO PARANÁ
SECRETARIA MUNICIPAL DE EDUCAÇÃO
ESTADO DO PARANÁ
PARECER Nº 154, DE 30 DE NOVEMBRO DE 2020

MUNICÍPIO DE CASCAVEL
ESTADO DO PARANÁ
SECRETARIA MUNICIPAL DE EDUCAÇÃO
ESTADO DO PARANÁ
PARECER Nº 154, DE 30 DE NOVEMBRO DE 2020

CONSELHO MUNICIPAL DE ASSISTÊNCIA SOCIAL - CMAS
RESOLUÇÃO Nº 071/2020
APROVA a repogramação relativa ao recurso PPA5 II no valor de R\$ 30.000,00 para aquisição de marmitas e alimentos destinados à Unidade Centro POP...

SECRETARIA MUNICIPAL DE EDUCAÇÃO
SETOR DE ESTRUTURA E FUNCIONAMENTO
TERMO DE HOMOLOGAÇÃO Nº 12/2020
A Secretária Municipal de Educação de Cascavel, Estado do Paraná, usando das atribuições que lhe confere a Lei...

MUNICÍPIO DE CASCAVEL
ESTADO DO PARANÁ
SECRETARIA MUNICIPAL DE EDUCAÇÃO
ESTADO DO PARANÁ
PARECER Nº 154, DE 30 DE NOVEMBRO DE 2020

Calendar tables for 2020, including 'Calendário Escolar - CME/Cascavel', 'Calendário de Férias', and 'Calendário de Trabalho'.

Calendar table for 2021, including 'Calendário Escolar - CME/Cascavel' and 'Calendário de Trabalho'.

MUNICÍPIO DE CASCAVEL
ABERTURA DOS ENVELOPES Nº 02 - CONCORRÊNCIA Nº 20/2020
OBJETO: Execução de 13.819,91 m² de pavimentação asfáltica nas ruas Lagoa da Pinguela e Lagoa Rodrigo de Freitas...

Table with 5 columns: Item, Produto, Unidade, Quantidade, Valor Total. Lists items for road paving and equipment.

MUNICÍPIO DE CASCAVEL
ESTADO DO PARANÁ
SECRETARIA MUNICIPAL DE EDUCAÇÃO
ESTADO DO PARANÁ
PARECER Nº 154, DE 30 DE NOVEMBRO DE 2020

MUNICÍPIO DE CASCAVEL
ESTADO DO PARANÁ
SECRETARIA MUNICIPAL DE EDUCAÇÃO
ESTADO DO PARANÁ
PARECER Nº 154, DE 30 DE NOVEMBRO DE 2020

MUNICÍPIO DE CASCAVEL
RESULTADO AVALIAÇÃO DE AMOSTRAS - PREGÃO ELETRÔNICO Nº 241/2020
OBJETO: Registro de Preços para aquisição de equipamentos de proteção individual - EPI, em acordo com norma regulamentadora - NR nº 6 - MTE...

Table with 5 columns: Item, Produto, Unidade, Quantidade, Valor Total. Lists items for PPE and other equipment.

MUNICÍPIO DE CASCAVEL
ESTADO DO PARANÁ
SECRETARIA MUNICIPAL DE EDUCAÇÃO
ESTADO DO PARANÁ
PARECER Nº 154, DE 30 DE NOVEMBRO DE 2020

MUNICÍPIO DE CASCAVEL
ESTADO DO PARANÁ
SECRETARIA MUNICIPAL DE EDUCAÇÃO
ESTADO DO PARANÁ
PARECER Nº 154, DE 30 DE NOVEMBRO DE 2020

NONO TERMO
APOSTILAMENTO AO CONTRATO DE LOCAÇÃO DE IMÓVEL Nº 292/2018 - SEASO
Dispensa por Insuficiência nº 40/2019 - Locação de imóvel para sede do Programa Socio-Assistencial.

EXTRATO DO SEGUNDO TERMO ADITIVO AO CONTRATO DE EXECUÇÃO DE OBRAS Nº 028/2020
TOMADA DE PREÇOS Nº 035/2019
CONTRATANTE: O MUNICÍPIO DE CASCAVEL, inscrito no CNPJ/MF sob nº 76.208.867/0001-07...

Table with 3 columns: LOTE, EMPRESA, RESULTADO. Lists lots for equipment and their status.

Table with 2 columns: LOTE/EMPRESA, RESULTADO. Lists lots for equipment and their status.

FUNDETEC
PREGÃO PRESENCIAL Nº 44/2020 - PROCESSO Nº 87/2020 - Objeto: CONTRATAÇÃO DE EMPRESA ESPECIALIZADA PARA PRESTAÇÃO DE SERVIÇOS DE NATUREZA CONTINUA PARA PLANTIO DE SEMENTES...

Table with 5 columns: QTD, UNID, EMPISPEC, VALOR UNIT, VALOR TOTAL, MARCA. Lists items for seed and fertilizer.

MUNICÍPIO DE CASCAVEL
ESTADO DO PARANÁ
SECRETARIA MUNICIPAL DE EDUCAÇÃO
ESTADO DO PARANÁ
PARECER Nº 154, DE 30 DE NOVEMBRO DE 2020

MUNICÍPIO DE CASCAVEL
ESTADO DO PARANÁ
SECRETARIA MUNICIPAL DE EDUCAÇÃO
ESTADO DO PARANÁ
PARECER Nº 154, DE 30 DE NOVEMBRO DE 2020

ERRATA: EXTRATO DE PORTARIA ADMINISTRATIVA 127, publicado no Diário Oficial Eletrônico do Município de Cascavel, de 01 de dezembro de 2020, Edição Ordinária nº 2711 - Ano XII - Caderno 1 - Atas do Poder Executivo...

EXTRATO DE CONTRATO DE CESSÃO DIRETA DE USO DE ÁREA Nº 068/2020
CONTRATANTE: AUTARQUIA MUNICIPAL DE MOBILIDADE TRANSÍTO E CIDADANIA - TRANSITAR, pessoa jurídica de direito público interno...

EXTRATO DO SEXTO TERMO ADITIVO AO CONTRATO DE PRESTAÇÃO DE SERVIÇOS Nº 018/2015
PREGÃO PRESENCIAL Nº 030/2015 - Processo nº 046/2015
CONTRATANTE: AUTARQUIA MUNICIPAL DE MOBILIDADE TRANSÍTO E CIDADANIA - TRANSITAR, pessoa jurídica de direito público interno...

ESTADO DO PARANÁ
Prefeitura Municipal Santa Tereza do Oeste
AV. PARANÁ, 61 - FONE/FAX: (41) 3281-1122 - CEP 83265-000 - SANTA TEREZA DO OESTE - PARANÁ

AVISO DE ABERTURA DE LICITAÇÃO
PREGÃO PRESENCIAL Nº 063/2020

Município de Santa Tereza do Oeste, Estado do Paraná, COMUNICA no uso de suas atribuições legais e por intermédio da Comissão Permanente de Licitação, designada pela Portaria nº 017/2020, em conformidade com o disposto na Lei Federal nº. 10.520/2002 e Lei Federal 8.666 de 21 de junho de 1993 e suas alterações, TORNA PÚBLICO, a abertura do Pregão Presencial SRP nº 063/2020, tipo menor preço por item, visando a aquisição de 480 Cestas Natalinas...

Retirada do Edital: O Edital e seus respectivos anexos poderão ser retirados na Prefeitura Municipal em horário Comercial, ou solicitados através do e-mail: licitacao@santatereza.pr.gov.br.
Data de abertura: 14 de dezembro de 2020.
HORÁRIO: 09:00 horas.
LOCAL: Prefeitura Municipal.
Retirada do Edital: O Edital e seus respectivos anexos poderão ser retirados na Prefeitura Municipal em horário Comercial, ou solicitados através do e-mail: licitacao@santatereza.pr.gov.br.



EDITAL DE PRIMEIRO E SEGUNDO PÚBLICO LEILÃO E DE NOTIFICAÇÃO

Mariana Lang, brasileira, CPF nº: 019.375.199-80, RG nº: 8.374.127-9/PR, Leiloeira Oficial, inscrita na Junta Comercial do Paraná - JUCEPAR Nº 12.047/L, estabelecida na Rua Tranquilo Moro, 642, Casa 434, Parque Verde, em Cascavel, Paraná, fone (045) 99988-4978, FAZ SABER QUE, devidamente autorizada pela a LUNA INVESTIMENTOS LTDA...

1 - UNIDADE 137, do Paysage Quinte Essence Condomínio Parque, situado na Rua Guilherme Zilmann, n. 186, no município de Joinville/SC, (terreno de esquina) com área total de 889,8242m², área privativa de 352,8900m², área de uso comum de 536,9342m², fração ideal de 0,6136% do terreno com área total de 145.019,16m²...

Ficam, desde já, notificados do presente leilão PAULO SERGIO RIBEIRO e sua esposa MÁRCIA CRISTINA PANATO RIBEIRO. - À(s) venda(s) será(ão) feita(s) mediante pagamento à vista ou parcelado (1+3) fixas. No caso do parcelamento será utilizada a cláusula resolutiva na escritura, com posterior recibo de quitação quando findas e quitadas todas as parcelas pelo adquirente...

Cascavel, 06 de novembro de 2020.

Mariana Lang - Leiloeira Oficial - Matrícula 12.047/L

Publicações no Jornal O Paraná: 1ª praça nos dias 11, 13 e 18 de novembro de 2020, e de 2ª praça nos dias 25 e 27 de novembro e 02 de dezembro de 2020

CI1203471-E20



CÂMARA DO MUNICÍPIO SANTA TEREZA DO OESTE ESTADO DO PARANÁ

Resolução nº 004/2020

Ementa: Abre Crédito Adicional Suplementar, no Orçamento Geral do Poder Legislativo, e da outras providências.

O Presidente da Câmara Municipal de SANTA TEREZA DO OESTE, Estado do Paraná, no uso de suas atribuições legais e das que lhe foram conferidas, através da Lei Orçamentária nº 2175/2019 de 20/11/2019, expedir a seguinte:

Resolução:

Artigo 1º - Fica aberto no corrente Exercício o Crédito Adicional Suplementar, no Orçamento Geral da Câmara Municipal, no valor de R\$ 268.000,00 (duzentos e sessenta e oito mil reais), destinado ao reforço das seguintes Dotações Orçamentárias:

Table with columns: Suplementação, Valor, and Descrição. Includes items like LEGISLATIVO MUNICIPAL, GEREÇIAR E MANTER AS ATIVIDADES DO LEGISLATIVO MUNICIPAL, etc.

Artigo 2º - Para atender o disposto no Artigo 1º desta Resolução, servirá como recurso o Cancelamento de Dotações Orçamentárias, conforme discriminação abaixo, de acordo com o Artigo 43, § 1º, Inciso III da Lei Federal nº 4.320/64.

Table with columns: Redução, Valor, and Descrição. Includes items like LEGISLATIVO MUNICIPAL, GEREÇIAR E MANTER AS ATIVIDADES DO LEGISLATIVO MUNICIPAL, etc.

CÂMARA DO MUNICÍPIO SANTA TEREZA DO OESTE ESTADO DO PARANÁ

Artigo 3º - Esta Resolução, entrará em vigor na data de sua publicação, revogadas as disposições em contrário.

Edifício da Câmara Municipal de SANTA TEREZA DO OESTE, Estado do Paraná, em 30 de novembro de 2020.

GILOBRESSIANI Presidente da Câmara Municipal

CI1203806-E20

MUNICÍPIO DE CÉU AZUL CONTRATO Nº. 57/2019 - Aditivo nº. 2 CONTRATANTE: MUNICÍPIO DE CÉU AZUL CONTRATADA: GOVERNANÇABRASIL S/A - TECNOLOGIA E GESTÃO DE SERVIÇOS OBJETOS: Contratação de atualização mensal e suporte técnico aos sistemas de gestão utilizados pela Administração Municipal...

CI1203803-E20

EDITAL DE LEILÃO(A) EXMO(A). SR(A). DR(A). Gustavo Ramos Gonçalves, MM. JUIZ(A) SUBSTITUTO DAVARA CIVEL DA COMARCA DE CORBELIA, ESTADO DO PARANÁ, FAZ SABER a todos os interessados, que serão levado(s) a leilão, para a venda, o(s) bem(ns) penhorado(s), pelo valor da avaliação, em 1a praça: 10/12/2020 às 14:00, NÃO LOGRANDO ÊXITO NA VENDA, por 50% (CINQUENTA POR CIENTO) do valor da avaliação, 2ª praça: 10/12/2020 às 14:30, pela leiloeira MARIANA LANG - Matrícula 12/047-L - JUCEPAR, em leilão "on line", no site www.marianalangleiloes.com.br...

e acessórios, até antes da arrematação e/ou adjudicação, nos termos do art. 826 do CPC/2015. Caso os credores hipotecários não sejam encontrados, notificados, cientificados por qualquer razão da data de praça ou leilão, quando da expedição das notificações respectivas, ficam desde logo, devidamente intimados pelo presente edital.

CI1203746-E20

Câmara Municipal de Anahy Estado do Paraná 7ª Legislatura - 2017/2020 EXTRATO DE DIÁRIAS PAGAS CONFORME PORTARIAS EXERCÍCIO/2020 Competência: NOVEMBRO/2020

Table with columns: Portaria, Data, Credor, Objeto, Qtde., Valor R\$. Includes rows for ARILSON BATISTA DE SOUZA, VALDERI JANUÁRIO DE LIMA, CARLOS NARDO DE CARVALHO.

CI1203804-E20

MUNICÍPIO DE CAPITÃO LEÔNIDAS MARQUES-PR PORTARIA Nº. 540/2020 de 01.12.2020 O Prefeito Municipal de Capitão Leônidas Marques, Estado do Paraná, no uso de suas atribuições legais, RESOLVE Homologar o resultado da licitação, modalidade Pregão Eletrônico n.º 163/2020, destinado a aquisição de máscaras tripla descartável com elástico, conforme especificação constante do Termo de Referência/Anexo I, que fazem parte dos equipamentos de proteção individual das merendeiras na manipulação dos alimentos, nas escolas e CMEIs...

CI1203801-E20

MUNICÍPIO DE MARIPÁ ESTADO DO PARANÁ RUA LUIZ DE CAMÕES, 437 - CEP 85.955-000 - FONE/FAX: (44) 3687-1262 e-mail: governo@maripa.pr.gov.br / site: www.maripa.pr.gov.br CNPJ 95.583.571/0001-02

EXTRATO DE PUBLICAÇÕES

PORTARIA Nº 327/2020 Dispõe sobre a concessão de diárias e de outras providências. PALACIO DAS ORQUIDEAS EM, 01 de dezembro de 2020. ANDERSON BENTO MARIA, Prefeito Municipal. JONIS SPAGNOL, Sec. de Administração.

DECRETO Nº 263, DE 01 DE DEZEMBRO DE 2020 Dispõe sobre a abertura de Crédito Adicional Suplementar no Orçamento do Exercício de 2020, na importância de R\$ 100.000,00 (cem mil reais) e de outras providências. PALACIO DAS ORQUIDEAS EM, 01 de dezembro de 2020. ANDERSON BENTO MARIA, Prefeito Municipal. JONIS SPAGNOL, Secretário de Administração.

EDITAL DE CLASSIFICAÇÃO - PREGÃO ELETRÔNICO Nº 096/2020 O Município de Maripá, através da Pregoeira designada pela Portaria nº 025/2020, tendo em vista o que consta do processo licitatório na modalidade PREGÃO ELETRÔNICO nº 096/2020, visando a Contratação de empresa para realização de show protético cenográfico, com fornecimento de fogos de artifício, para as comemorações de virada de ano 2020-2021 no Município de Maripá/PR...

EDITAL DE CLASSIFICAÇÃO - PREGÃO PRESENCIAL Nº 097/2020 - SISTEMA DE REGISTRO DE PREÇOS O Município de Maripá, através da Pregoeira designada pela Portaria nº 025/2020, tendo em vista o que consta do processo licitatório na modalidade PREGÃO PRESENCIAL nº 097/2020 - SRP, visando a Contratação(ões) de empresa(s) do ramo para ministrar aulas em diferentes modalidades culturais e artísticas para os municípios de Maripá/PR...

Documentos na íntegra disponíveis no diário oficial eletrônico do Município de Maripá - Endereço: www.maripa.pr.gov.br.

MUNICÍPIO DE MARIPÁ ESTADO DO PARANÁ RUA LUIZ DE CAMÕES, 437 - CEP 85.955-000 - FONE/FAX: (44) 3687-1262 e-mail: governo@maripa.pr.gov.br / site: www.maripa.pr.gov.br CNPJ 95.583.571/0001-02

EXTRATO DE PUBLICAÇÕES

TERMO DE HOMOLOGAÇÃO - PREGÃO ELETRÔNICO Nº 096/2020 PROCESSO LICITATÓRIO Nº 174/2020. OBJETO: Contratação de empresa para realização de show protético cenográfico, com fornecimento de fogos de artifício, para as comemorações de virada de ano 2020-2021 no Município de Maripá/PR.

TERMO DE HOMOLOGAÇÃO - PREGÃO PRESENCIAL Nº 097/2020 - SISTEMA DE REGISTRO DE PREÇOS PROCESSO LICITATÓRIO Nº 175/2020. OBJETO: Contratação(ões) de empresa(s) do ramo para ministrar aulas em diferentes modalidades culturais e artísticas para os municípios de Maripá/PR.

CI1203812-E20

EDITAL DE CONVOCAÇÃO

O SINDICATO DOS TRABALHADORES EM COOPERATIVAS AGROPECUÁRIAS, AGRÍCOLAS E AGROINDUSTRIAS MATELÂNDIA, MISSAL, SÃO MIGUEL DO IGUAÇU, SERRANÓPOLIS DO IGUAÇU, SANTA TEREZINHA DE ITAIPU, FOZ DO IGUAÇU, ITAIPULÂNDIA, RAMALÂNDIA, DIAMANTE DO OESTE, E SANTA HELENA-SINTRASCOOP convoca todos os sócios do Sintrascoop para a ASSEMBLEIA GERAL ORDINÁRIA a realizar-se no dia 04 de dezembro de 2020 na sede do Sindicato, sito à Rua: Parã nº. 2646, Medianeira - Paraná, com início às 18h30min horas em 1ª convocação e às 19h00min horas, para 2ª convocação com qualquer número de trabalhadores associados, para deliberar sobre a seguinte ordem do dia:

- 1º- Previsão orçamentária 2021. 2º- Assuntos gerais. OBS: Cooperário favor trazer consigo o número de seu CPF.

Medianeira, 30 de novembro 2020. BENO SCHRODER Presidente

MUNICÍPIO DE CAPITÃO LEÔNIDAS MARQUES-PR

PORTARIA Nº. 540/2020 de 01.12.2020 O Prefeito Municipal de Capitão Leônidas Marques, Estado do Paraná, no uso de suas atribuições legais, RESOLVE Homologar o resultado da licitação, modalidade Pregão Eletrônico n.º 163/2020, destinado a aquisição de máscaras tripla descartável com elástico, conforme especificação constante do Termo de Referência/Anexo I, que fazem parte dos equipamentos de proteção individual das merendeiras na manipulação dos alimentos, nas escolas e CMEIs...

CI1203801-E20

INSTITUTO ASR – ALFENAS SIQUEIRA RACING

EDITAL DE CONVOCAÇÃO
ASSEMBLÉIA GERAL ORDINÁRIA - AGO

O Presidente do INSTITUTO ASR – ALFENAS SIQUEIRA RACING, CNPJ 18.841.533/0001-61, no uso de suas atribuições estatutárias, convoca os seus associados a participarem da Assembleia Geral Ordinária - AGO, a ser realizada na sede do Instituto ASR, localizada na Rua Bom Jesus, 366, Região do Lago – Cascavel, Paraná, no dia 15 de dezembro de 2020, com início previsto às 19:00h, em primeira convocação, com presença na metade mais um dos associados e, em segunda convocação, meia hora depois - 19:30h, com qualquer número de associados presentes, para deliberarem a respeito da seguinte ordem do dia:

1) Prestação de Contas do Exercício Social de 2019 – Análise, discussão e parecer.

Cascavel – Paraná, 02/12/2020

Alexandre Alfenas Siqueira Alves
Presidente

CI1203807-E20

EDITAL DE CONVOCAÇÃO

Pelo presente Edital de convocação o Sindicato dos Trabalhadores na Movimentação de Mercadorias em Geral de Cascavel/Pr e dos Trabalhadores Avulsos em Diversos Ramos de Atividades, convoca os associados Assembleia Geral Ordinária a realizar-se no dia 11/12/2020 às 17 horas em primeira convocação e às 17:30 horas em segunda convocação no endereço Rua Mato Grosso, nº 411, Bairro São Cristóvão Cascavel/Pr para deliberar sobre: balanço financeiro e previsão orçamentária para o ano de 2021. Cascavel, 02 de Dezembro de 2020. Raimundo Firmino dos Santos – Presidente

EDITAL DE CONVOCAÇÃO

Pelo presente Edital de convocação o Sindicato dos Trabalhadores na Movimentação de Mercadorias em Geral de Cascavel/Pr e dos Trabalhadores Avulsos em Diversos Ramos de Atividades, convoca os associados para Assembleia Geral Extraordinária a realizar-se no dia 11/12/2020 às 18 horas em primeira convocação e às 19 horas, à Rua Mato Grosso, nº 411, Bairro São Cristóvão, Cascavel/Pr em segunda para deliberar sobre Alteração Estatutária e alteração de Endereço. Cascavel, 02 de Dezembro de 2020. Raimundo Firmino dos Santos – Presidente

CI1203808-E20

MUNICÍPIO DE CÉU AZUL
CONTRATO Nº: 61/2020 – Aditivo nº. 1
CONTRATANTE: MUNICÍPIO DE CÉU AZUL
CONTRATADO(A): Andrei Prehl 00735344981
OBJETO: Aquisição de equipamentos (cadeira empilhável, microcomputador, ar condicionado, lavadora de alta pressão, fogão e forno industrial), para uso nas Unidades Básicas de Saúde do Município. Conforme Resolução nº 647/2020 e Emenda Parlamentar nº 231000-1160-03 e Resolução SESA nº 773/2019. Departamentos da Administração Municipal, (notebook, projetor, tela de projeção e outros) para Escolas, Pré Escola e CEMEIS. ALTERAÇÃO: promover o aditivo de 4 unidade ao item 10 - Notebook 15.6 polegadas, no valor unitário de R\$ 3.558,00.
VIGÊNCIA: 13/02/2021
FUNDAMENTAÇÃO LEGAL: Lei Federal nº 8.666/93 e alterações.
DATA DA ALTERAÇÃO: 29/11/2020
VALOR DO ADITIVO: R\$ 14.232,00 (quatorze mil duzentos e trinta e dois reais)
ASSINATURAS: GERMANO BONAMIGO e ANDREI PREHL

CI1203814-E20

MUNICÍPIO DE CÉU AZUL
ATA DE REGISTRO DE PREÇOS Nº. 191/2020 – Ref. Pregão nº. 82/2020 - Forma Presencial
CONTRATANTE: MUNICÍPIO DE CÉU AZUL
FORNECEDOR: ODAIR S NUNES EIRELI - EPP
OBJETO: Registro de Preços para futuras e eventuais aquisições de produtos alimentícios para uso nos diversos setores e departamentos da Administração Municipal, inclusive na Merenda Escolar (a vigência do registro de preços será de 6 meses). A relação detalhada dos produtos e preços registrados encontra-se a disposição para consulta pública no site: www.ceuazul.pr.gov.br
VALOR TOTAL DA ATA: R\$ 336.233,66
PRAZO VIGÊNCIA: 30/06/2021
ASSINATURAS: GERMANO BONAMIGO e Odair Stefan Nunes

CI1203815-E20

MUNICÍPIO DE CÉU AZUL
ATA DE REGISTRO DE PREÇOS Nº. 192/2020 – Ref. Pregão nº. 82/2020 - Forma Presencial
CONTRATANTE: MUNICÍPIO DE CÉU AZUL
FORNECEDOR: VERALICE FRANCESCINI 40879984953
OBJETO: Registro de Preços para futuras e eventuais aquisições de produtos alimentícios para uso nos diversos setores e departamentos da Administração Municipal, inclusive na Merenda Escolar (a vigência do registro de preços será de 6 meses). A relação detalhada dos produtos e preços registrados encontra-se a disposição para consulta pública no site: www.ceuazul.pr.gov.br
VALOR TOTAL DA ATA: R\$ 38.568,00
PRAZO VIGÊNCIA: 30/06/2021
ASSINATURAS: GERMANO BONAMIGO e Veralice Franceschini

CI1203816-E20

MUNICÍPIO DE CÉU AZUL
HOMOLOGAÇÃO
Tendo em vista os procedimentos desta licitação, estejam em conformidade com o Edital, fica homologado o julgamento proferido pelo Pregoeiro sobre a Licitação na modalidade de Pregão nº 84/2020, que tem por objeto (Registro de preços para futuras e eventuais aquisição de fitas, banners, adesivos auto colante, cartazes, crachá, etiqueta e outros, para atender as necessidades das secretarias e departamentos da Administração Municipal - (o registro de preços terá vigência de 12 meses), em favor dos(s) proponente(s) abaixo relacionados(s), todo conforme o constante no processo.

Proprietário	CNPJ	Itens Homologados	Valor R\$
PALLO FERNANDO SIMA - ME	85.477.578/0001-96	01, 03, 04, 05, 06, 07, 11, 12, 13, 18, 19, 20, 21, 23, 25, 27 e 29	89.466,66
POLIMPRESSOS SERVICOS GRAFICOS LTDA	14.292.313/0001-75	10 e 14	2.690,90
FLAVIO MARTINS COELHO	32.727.478/0001-04	17	4.600,00
MARCELO SIMONI	04.664.811/0001-48	08, 09, 28 e 30	2.375,00
GL EDITORA GRAFICALIDA	04.137.442/0001-35	02, 15, 16, 22 e 26	14.972,00

VALOR TOTAL DO PROCESSO R\$ 113.504,56
PAÇO MUNICIPAL, aos 30 de novembro de 2020
GERMANO BONAMIGO - Prefeito Municipal

CI1203817-E20

Prefeitura Municipal de Anahy

AVISO DE LICITAÇÃO - PROCESSO Nº. 115/2020
PREGÃO ELETRÔNICO Nº. 044/2020 - REGISTRO DE PREÇOS Nº. 030/2020
Objeto: Registro de Preços para aquisição de móveis e equipamentos para o Serviço de Proteção Social Básica (CRAS) Serviços de Proteção Social de Média Complexidade (CRAE-AS), centro de convivência da criança (CCH) e Centro de convivência da família e comunidade (CCF) do Município de Anahy-PR, de acordo com as especificações técnicas do anexo 1 e demais disposições do edital. Data da sessão de abertura: 14/12/2020 Horário: 13h30min. Valor estimado: R\$ 47.687.000 (quarenta e sete mil e quinhentos e oitenta e sete mil reais). Endereço: Prefeitura Municipal, Rua Versador Leonardo Dabozzi, nº 581 Centro, Anahy. Para mais informações no site da Prefeitura: www.anahy.pr.gov.br. Informações: (45) 3243 1141. Anahy-PR, 02 de dezembro de 2020

CARLOS ANTÔNIO REIS
PREFEITO MUNICIPAL

CI1203819-E20

MUNICÍPIO DE CAPITÃO LEÔNIDAS MARQUES - PR

PORTARIA Nº. 541/2020 de 01.12.2020

O Prefeito Municipal de Capitão Leônidas Marques, Estado do Paraná, no uso de suas atribuições legais, RESOLVE Homologar o resultado da licitação, realizada na modalidade Pregão Presencial n.º 164/2020 de 10.11.2020, que teve como objeto a aquisição de materiais e serviços, de acordo com as especificações constantes do Termo de Referência/Solicitação 391/2020, visando a adequação dos ônibus do transporte escolar ao que determina o Código de Trânsito Brasileiro, proporcionando mais segurança aos alunos transportados e cumprindo com as exigências do Programa de Transporte Escolar, em atendimento ao memorando 049/2020 da Secretaria Municipal de Educação. Considerando o "Menor Preço Por Lote", critério adotado para a classificação das propostas e após verificada a compatibilidade de acordo com o edital e legislações pertinentes, fica vencedora para fornecimento integral do objeto a empresa TÁCOGRAFOS REALIZA LTDA, no valor de R\$ 27.500,00 (vinte e sete mil e quinhentos reais), conforme registrados no Mapa e Ala da Sessão Pública.

Capitão Leônidas Marques, Estado do Paraná, em 01 de dezembro de 2020.
Claudemiro Quadri
Prefeito Municipal

EXTRATO DE CONTRATO Nº. 507/2020.

Ref.: - PREGÃO PRESENCIAL Nº 164/2020.
CONTRATANTE: MUNICÍPIO DE CAPITÃO LEÔNIDAS MARQUES - PR.
CONTRATADA: TÁCOGRAFOS REALIZA LTDA.
OBJETO: O presente contrato tem como objeto a aquisição de materiais e serviços, de acordo com as especificações constantes do Termo de Referência/Solicitação 391/2020, visando a adequação dos ônibus do transporte escolar ao que determina o Código de Trânsito Brasileiro, proporcionando mais segurança aos alunos transportados e cumprindo com as exigências do Programa de Transporte Escolar, em atendimento ao memorando 049/2020 da Secretaria Municipal de Educação.
VALOR: R\$ 27.500,00 (vinte e sete mil e quinhentos reais).
VIGÊNCIA: A contratação objeto desta licitação será vigente por 03 (três) meses, a partir da assinatura do Termo Contratual.
DOTAÇÃO:
08.07.2.152.3.3.90.30.39.99.00.00-589/2020;
08.07.2.152.3.3.90.39.19.99.00.00-589/2020;
08.07.2.487.3.3.90.30.39.99.00.00-595/2020;
08.07.2.487.3.3.90.39.19.99.00.00-597/2020;

Capitão Leônidas Marques, Estado do Paraná, em 01 de dezembro de 2020.
Claudemiro Quadri
Prefeito Municipal

CI1203811-E20

CÂMARA MUNICIPAL DE CÉU AZUL
ESTADO DO PARANÁ

ERRATA

O PRESIDENTE DO PODER LEGISLATIVO MUNICIPAL DE CÉU AZUL, Estado do Paraná, no uso de suas atribuições legais, vem através da presente dar publicidade ao equívoco apresentado no TERMO DE RATIFICAÇÃO INEXIGIBILIDADE DE LICITAÇÃO Nº. 015/2020 publicado no Edital do Jornal O Paraná, dia 24/11/2020, página 2, edição n.º 13471 para fim de corrigir o que segue:

Onde se lê:
CONTRATADO: NS E TREINAMENTO E CAPACITAÇÃO PROFISSIONAL EM GESTÃO PÚBLICA sob CNPJ n.º 12.137.995/0001-16.

Leia-se:
CONTRATADO: SCHNEIDER TREINAMENTO E CAPACITAÇÃO PROFISSIONAL EM GESTÃO PÚBLICA sob CNPJ n.º 12.137.995/0001-16.

Poder Legislativo Municipal de Céu Azul, 1º de dezembro de 2020.

Darci Rieger
Presidente

CI1203818-E20

MUNICÍPIO DE SANTA TEREZINHA DE ITAIPU
ESTADO DO PARANÁ

AVISO DE LICITAÇÃO
EDITAL DE TOMADA DE PREÇOS Nº. 032/2020
PROCESSO LICITATÓRIO Nº. 333/2020

O Município de Santa Terezinha de Itaipu, Estado do Paraná, no uso de suas atribuições legais e de conformidade com a Lei Federal nº 8666/93 e suas alterações, TORNA PÚBLICO que fará licitação na modalidade TOMADA DE PREÇOS, tipo Menor Preço Global, objetivando a CONTRATAÇÃO DE EMPRESA VISANDO A EXECUÇÃO DA AMPLIAÇÃO E ADEQUAÇÃO DO CAPS - CENTRO DE ATENDIMENTO PSICOSSOCIAL, LOCALIZADO NA RUA ÂNGELO PEDRO DOTTO, Nº. 1150, COM ÁREA EXISTENTE DE 290,08 M2 E AMPLIAÇÃO DE 52,54 M2, TOTALIZANDO UMA ÁREA DE 342,62 M2. CONFORME PROJETOS, MEMORIAL DESCRITIVO E PLANILHAS EM ANEXO, e obedecendo rigorosamente às especificações técnicas, instruções e anexos que integram o presente edital.

A abertura das propostas será no dia 18 DE DEZEMBRO DE 2020, às 09h00min, na sede da Prefeitura Municipal de Santa Terezinha de Itaipu, situada à Rua João XXIII, 144, centro.

Demais informações pertinentes a presente licitação, será fornecida aos interessados junto a Secretaria de Administração da Prefeitura Municipal de Santa Terezinha de Itaipu, em horário comercial.

Santa Terezinha de Itaipu – Paraná
Em 1º de dezembro de 2020

DIEGO LUCAS WELTER
Ordenador de Despesas
Decreto nº. 237/2019

CI1203821-E20

MUNICÍPIO DE SANTA TEREZINHA DE ITAIPU
ESTADO DO PARANÁ

AVISO DE LICITAÇÃO
EDITAL DE TOMADA DE PREÇOS Nº. 033/2020
PROCESSO LICITATÓRIO Nº. 334/2020

O Município de Santa Terezinha de Itaipu, Estado do Paraná, no uso de suas atribuições legais e de conformidade com a Lei Federal nº 8666/93 e suas alterações, TORNA PÚBLICO que fará licitação na modalidade TOMADA DE PREÇOS, tipo Menor Preço Global, objetivando a CONTRATAÇÃO DE EMPRESA VISANDO A EXECUÇÃO DE OBRA DE REFORMA, REVITALIZAÇÃO E AMPLIAÇÃO DA ESCOLA MUNICIPAL OLÍMPIO SPRICIGO, LOCALIZADA NA RUA MANOEL MOREIRA PENA, Nº. 900, NESTE MUNICÍPIO; COM TOTAL DE ÁREA CONSTRUÍDA DE 2.650,04 M2; INCLUINDO OBRA DE READEQUAÇÃO DO GINÁSIO/QUADRA ESPORTIVO E DO EDIFÍCIO COM 02 PAVIMENTOS DA ESCOLA E ADEQUAÇÃO DE ACESSIBILIDADE. CONFORME PROJETOS, PLANILHAS E MEMORIAL DESCRITIVO EM ANEXO, e obedecendo rigorosamente às especificações técnicas, instruções e anexos que integram o presente edital.

A abertura das propostas será no dia 18 DE DEZEMBRO DE 2020, às 10h00min, na sede da Prefeitura Municipal de Santa Terezinha de Itaipu, situada à Rua João XXIII, 144, centro.

Demais informações pertinentes a presente licitação, será fornecida aos interessados junto a Secretaria de Administração da Prefeitura Municipal de Santa Terezinha de Itaipu, em horário comercial.

Santa Terezinha de Itaipu – Paraná
Em 1º de dezembro de 2020

DIEGO LUCAS WELTER
Ordenador de Despesas
Decreto nº. 237/2019

CI1203822-E20

LEITOCAMA

VIAJE COM A PRINCESA DOS CAMPOS DE LEITO CAMA PARA CURITIBA E SÃO PAULO*

Parcele em até 10X sem juros nos cartões de crédito.
Consulte outros destinos através do nosso SAC ou acesse:
www.princesadosc campos.com.br

0800
42
1000
* Consulte conexões

princesa dos Campos

Doe seu Imposto de Renda para o Hospital Pequeno Príncipe

SEU LEÃO PODE SER O MELHOR AMIGO DAS CRIANÇAS



No **Brasil**, apenas **2,05%** do potencial de doação de **IR** da população foi destinado para **instituições filantrópicas***. Isso representa mais de **R\$ 7,5 bilhões** que poderiam impactar o cenário da saúde no país. E **você**, ao destinar até **6%** do seu Imposto de Renda para os **projetos do maior hospital pediátrico do Brasil**, pode contribuir para **mudar essa realidade**, de forma **fácil e sem custos**.

Ajude a transformar a vida de milhares de crianças e adolescentes. **Acesse o site doepequenoprincipe.org.br**, simule seu potencial de doação e solicite seu boleto.

Contamos com você!

*Fonte: Grandes Números DIRPF 2018

INFORMAÇÕES:

41 2108-3886  41 99962-4461
doepequenoprincipe.org.br

Apoio:

O Paraná





SUA *Diversão* ACIMA DAS EXPECTATIVAS

SR. SARAIVA DE
REZENDE
CONSTRUTORA

Acima das
Expectativas