



## Uma “fechada” destrói vida de duas famílias

# Intolerância no trânsito termina em homicídio



Geral 8

CRIMES SEXUAIS

## Paraná processa 2 mil exames com amostras de DNA

Geral 5

## Bandeirada 15

### IPTU

TCE-PR quer revisão de valor dos imóveis em todos os municípios

Política 3

### NA ALEP

Proibição do “Passaporte da Vacina” passa na Saúde e avança

Política 4

### RECUO

Número de empreendedores registra queda em 2021

Economia 9

## LIBERTADORES

REPRODUÇÃO/CONMEBOL



Hoje tem sorteio das chaves; oito times brasileiros na expectativa

Esportes 12



# VESTIBULAR UNIVEL 2022

DESCUBRA SEU NOVO MUNDO

INSCRIÇÕES ABERTAS

@UNIVELOFICIAL | UNIVEL.BR | 45 3036-3664

PARCELAMENTO SEM JUROS PAP



CENTRO UNIVERSITÁRIO

# Tuberculose pulmonar não tratada pode trazer muitos riscos à saúde

**Brasília** – Na quinta-feira (24) foi comemorado o Dia Mundial de Combate à Tuberculose. Quando a doença não é diagnosticada e tratada ou quando o tratamento é suspenso, pode provocar complicações em outros órgãos do corpo, entre as quais a tuberculose genitourinária, uma das consequências mais graves da tuberculose pulmonar.

O presidente da Sociedade Brasileira de Urologia, Alfredo Canalini, explicou que no país, a porta de entrada do bacilo de Koch, causador da tuberculose, é o pulmão. Na grande maioria das vezes, a doença começa com uma infecção pulmonar que pode provocar alguns sintomas que o paciente acaba negligenciando, como febre, tosse persistente e perda de peso.

“Esse bacilo de Koch, na medida em que ele vai colonizando o pulmão, os gânglios linfáticos, ele pode chegar até a corrente sanguínea. Quando isso acontece, ele pode se alojar em diferentes partes do corpo”, disse. As consequências podem ser tuberculose

óssea e tuberculose urinária. A tuberculose pode ser prevenida com a vacina BCG nos recém-nascidos.

No caso da tuberculose urinária, Canalini informou que, como o rim é um órgão extremamente vascularizado, a chance de ser acometido por essa doença é muito grande, em função da carga de sangue que recebe. A tuberculose atinge, em primeiro lugar, o tecido do rim, sem gerar, a princípio, nenhum problema para o paciente urinar.

“Só que, na medida em que a doença no rim vai crescendo, aquela bactéria vai se reproduzindo e pode começar a ser expelida através da urina. Chega ao sistema coletor, que é onde a urina produzida pelo rim vai sendo conduzida até a bexiga e, aí, os problemas urinários podem começar a acontecer”, indicou. Quando há sintomas, podem ocorrer dor ao urinar, dor na região lombar, sangue na urina, micção frequente, infecção urinária de repetição e febre. Esses sintomas, entretanto, costumam demorar a aparecer.

## CAMPANHA

Segundo o Ministério da Saúde, o Brasil registrou, em 2019, 73.864 casos novos da doença (35 por 100 mil habitantes). Esse número caiu, em 2020, para 66.819 casos novos de tuberculose, o que corresponde a uma incidência de 31,6 casos por 100 mil habitantes. A queda pode ter sido consequência da pandemia de covid-19.

Segundo Canalini, os problemas lembram muito as queixas de uma cistite comum. Muitas vezes, o paciente pensa que é uma inflamação da bexiga comum e, inclusive, até os profissionais da atenção primária vão medicar como se fosse uma cistite e não atentam para a possibilidade de ser uma tuberculose urinária.

Caso o paciente não seja atendido por um urologista que peça os exames para detectar a tuberculose, o que pode acontecer é a doença evoluir e destruir o ureter, a bexiga e, no caso do homem,



pode provocar um abscesso nos testículos. “É uma doença que, se não for tratada da maneira adequada, pode, inclusive, provocar a morte do paciente”. O presidente da SBU lembrou que, quando a tuberculose não tinha tratamento, muitas pessoas morriam. Hoje, há tratamento.

Por isso, a campanha que a SBU está fazendo visa levar as pessoas a pensarem na

possibilidade de diagnóstico em pacientes que apresentam queixas urinárias e não melhoraram com os tratamentos que seriam usados em situações mais corriqueiras, como uma cistite simples. Em segundo lugar, a finalidade é advertir a população que, no momento em que o diagnóstico da tuberculose é feito, o tratamento tem que ser realizado com uma disciplina muito rígida.

## Paraná vai aplicar a quarta dose para idosos com mais de 80 anos

**Curitiba** - A Secretaria Estadual de Saúde do Paraná confirmou ontem (24) que vai aplicar a quarta dose para os idosos com mais de 80 anos, seguindo recomendação do Ministério da Saúde, anunciada na quarta-feira (23), por meio da Nota Técnica 20/2022. A decisão foi tomada em reunião da Comissão Intergestores Bipartite do Paraná.

Com a decisão, os municípios podem iniciar a vacinação dos idosos assim que os imunizantes forem enviados pelo governo federal, direcionados para este público-alvo. O secretário de Estado da Saúde, Beto Preto, disse que eles estão pleiteando que possam estender

para toda a população acima de 18 anos, de forma decrescente. Atualmente, o Paraná já aplicou 3.995.416 terceiras doses. Quase 80% da população também já foi vacinada com as duas doses ou a dose única que é o ciclo completo.

### CONTRA A GRIPE

O Paraná recebeu ontem (24) um total de 413 mil doses do primeiro lote de vacinas contra a gripe, destinado à Campanha Nacional de Vacinação contra a influenza deste ano.

A campanha será realizada entre 4 de abril a 3 de junho, sendo 30 de abril o dia D de mobilização social.

A imunização ocorrerá por etapas. No Paraná, a estimativa é que 4.308.575 pessoas elencadas como grupos prioritários, deverão ser vacinadas durante a campanha. A meta é atingir pelo menos 90% deste público.

## falecimentos

Ailson Augusto Ortiz (22)  
João Gomes da Silva (70)  
Rene Alberto Rosales (69)  
Olga Tonietto Marcon (90)  
Aloizio Jusviak (65)  
Adair Joaquim Pinto Pedrosa (66)  
Domingos Macalossi (64)

Óbitos registrados ontem, até às 17h, pela Acesc, em Cascavel



### AVISO DE LICITAÇÃO-UAG: 926097

**EXTRATO DE EDITAL DE LICITAÇÃO MODALIDADE PREGÃO ELETRÔNICO Nº 80/2022** – Objeto: Aquisição de equipamentos de informática e audiovisuais para atender as demandas da Pró-Reitora de extensão da Unioeste. Exclusiva para Microempresas (ME) e Empresas de Pequeno Porte (EPP). Valor máximo previsto: R\$ 182.071,66 – **RECEBIMENTO DAS PROPOSTAS: A partir das 08h00 do dia 28/03/2022, no sítio https://www.gov.br/compras/pt-br/sistemas/comprasnet-siasg** **ABERTURA DAS PROPOSTAS E RECEBIMENTO DOS LANCES: A partir das 08h30min. do dia 11/04/2022 horário de Brasília/DF** no mesmo endereço eletrônico. O edital e as demais informações complementares encontram-se à disposição dos interessados junto à Comissão Permanente de Licitação, na Universidade Estadual do Oeste do Paraná (UNIOESTE/Reitoria), na Rua Universitária, 1619 – Jardim Universitário – Caixa Postal nº. 00701 – CEP 85819110 – Cascavel – Paraná, ou pelo Fone: (45) 3220-3050, na homepage www.unioeste.br ou ainda no portal da transparência do Estado do Paraná, disponível no link: <http://www.transparencia.pr.gov.br/pte/compras/licitacoes/inicio?windowId=ff2>, em conformidade com o Decreto Estadual nº 2.452, de 07 de janeiro de 2004 – Cascavel 23 de março de 2022 (Lílian Tellini Solda – Pregoeira).



A Companhia de Saneamento do Paraná - SANEPAR torna público que requereu ao Instituto Água e Terra - IAT a regularização da Licença Ambiental Simplificada - LAS nº 6295 do seguinte empreendimento: Implantação do SES Catanduvas - alteração do tipo de tratamento, Lagoa para ETE Modular. Endereço: Avenida dos Pioneiros, 500. Município: Catanduvas / PR. Validade: 11/02/2025.

**expediente**  
DESDE 15 DE MAIO DE 1976

**O Paraná**

**Direção-Geral**  
Clarice Roman

**Editor-chefe**  
Paulo Alexandre de Oliveira  
editoria@oparana.com.br  
www.oparana.com.br

Jornal Oparana S/A CNPJ: 21.819.026/0001-36

**Redação, administração, publicidade e oficinas**  
Rua Rio Grande do Sul esquina com Uruguai, 2.601 - Cascavel - PR  
CEP 85.801.011 - Caixa Postal 761  
**Telefone Central** (45) 3321-1000

**Emails**

redacao@oparana.com.br

comercial@oparana.com.br

assinaturas@oparana.com.br

**REPRESENTANTE NACIONAL**

Merconet  
(41) 3079-4666

# IPTU: TCE recomenda que municípios atualizem a planta de valor dos imóveis

**Curitiba** – O Pleno do Tribunal de Contas do Paraná aprovou uma recomendação, orientando que os 399 municípios paranaenses atualizem periodicamente a PGV (Planta Genérica de Valores), utilizada para a apuração do IPTU e demais tributos imobiliários. O objetivo é assegurar o pleno potencial de arrecadação do Poder Público. A indicação é de que a revisão periódica da PGV seja determinada por meio de lei. A revisão, fundamentada em estudos técnicos capazes de retratar os valores venais dos imóveis, compatíveis com os de mercado.

A recomendação, a ser adotada no prazo de seis meses, foi emitida pelo TCE depois que uma fiscalização realizada pela Coordenadoria de Auditorias que constatou defasagem na atualização da PGV pela maioria dos municípios paranaenses. O levantamento integrou o PAF (Plano Anual de Fiscalização) de 2021 do Tribunal na área da receita pública. Dos 399 municípios, apenas 103 (26% do total) cumpriam, no momento da fiscalização.

“A gestão eficiente do IPTU é uma oportunidade para se melhorar a arrecadação municipal com uma fonte de receita estável, cujos recursos podem ser utilizados em benefício de toda a população, em ações e serviços de grande impacto, como obras e pavimentação de ruas”, afirma o auditor de controle externo do Tribunal, Elizandro Brollo. “O objetivo do Tribunal com esse trabalho é induzir mudanças no comportamento da administração tributária, incentivando os municípios a manter suas PGVs atualizadas.”

## AUMENTO NO IPTU

Caso os municípios acatem a recomendação do Tribunal, o valor do IPTU deverá sofrer uma correção, isso porque a base de cálculo do IPTU é o valor venal dos imóveis - o preço que terrenos e edificações alcançariam na venda à vista, seguindo condições usuais de mercado. Para apurar o valor venal, costuma-se adotar instrumentos que permitam a avaliação em massa



dos imóveis por meio da Planta Genérica de Valores, cuja fórmula de cálculo considera atributos como localização do terreno, padrão e tempo das edificações nele construídas. O IPTU representa, em média, 28% da receita tributária dos municípios do Paraná.

De acordo com o levantamento do TCE, a desatualização dos valores é generalizada, independentemente do porte do município. Nos que têm mais de 20 mil habitantes.

## IMPACTO ECONÔMICO

O estudo do TCE levou em conta as auditorias operacionais da receita pública realizadas pelo TCE desde 2019 para chegar à constatação de que a base de cálculo do IPTU está subavaliada. Nesse período, equipes do Tribunal auditaram 41 municípios. Em 34 deles (83% da amostra) foi verificado alto grau de defasagem da PGV.

Os 24 municípios desse grupo que não revisam a PGV há mais de 20 anos cobravam, em média, o IPTU relativamente a apenas 19% do valor real dos imóveis, bem abaixo da média de 30% verificada nas 41 administrações fiscalizadas individualmente no PAF Receita Pública nos últimos três anos.

“Além da função tributária, a PGV serve de instrumento de planejamento urbano quanto ao uso e à ocupação do solo. Por isso, o IPTU é um instrumento de política urbana definido no Estatuto das Cidades”, afirma Paulo Costa Carvalho, gerente do PAF Receita Pública 2021.

Ele aponta outra virtude do IPTU: é uma receita estável, de fato gerador contínuo (a propriedade de imóveis), diferente do ISSQN e o ITBI, por exemplo,

que sofrem oscilações de acordo com a intensidade do consumo de serviços e das transações imobiliárias, respectivamente. A PGV também é utilizada como baliza para apuração do ITBI, na medida em que atua como referencial mínimo em relação aos valores de transação declarados pelo contribuinte.

Entre as causas para a falta de atenção à gestão eficiente do IPTU por sucessivas gestões municipais, o levantamento do TCE-PR aponta, com base em trabalho do Instituto de Pesquisas Econômicas Aplicadas (Ipea), do Ministério da Economia, a baixa cultura fiscal, causada, em parte, pelo grande volume de transferências governamentais e a falta de estrutura administrativa e de pessoal capacitado.

## CASCAVEL

Em Cascavel, o secretário de Finanças, Edson Zorek, informou que o Poder Executivo irá realizar um estudo para realizar um mapeamento dos imóveis de Cascavel. Entretanto, não adiantou se Cascavel deverá ou não seguir a orientação do TCE, já que da decisão que homologou a recomendação ainda cabe recurso.

Em 2021 a arrecadação de Cascavel com o IPTU chegou a R\$ 82,1 milhões. Para este ano, a expectativa é de um crescimento de cerca de 10% no total arrecadado. Os carnês do IPTU 2022 já estão sendo entregues pelos Correios e o contribuinte que optar em pagar à vista poderá fazer o pagamento até o dia 12 de abril e terá desconto de 10%. Quem preferir parcelar, terá a opção de fazer em até nove vezes.

# Informe da redação

editoria e colaboradores

## Reforma no Governo

Diante das desincompatibilizações para a disputa de cargos eleitorais, ao longo da próxima semana, o governador do Paraná, Ratinho Junior (PSD), promoverá uma reforma em seu secretariado. Está certa a saída de pelos menos cinco secretários que deverão concorrer às vagas de deputado estadual e deputado federal.

## Quem Sai?

Deixarão o governo os secretários Ney Leprevost (Justiça, Família e Trabalho); Marcel Micheletto (Administração e Previdência); Beto Preto (Saúde); Márcio Nunes (Desenvolvimento Sustentável e Turismo) e Sandro Alex (Infraestrutura e Logística). Sandro Alex e Ney Leprevost voltam à Câmara dos Deputados, já Márcio Nunes e Marcel Micheletto retornam à Alep.

## Quem Assume?

Os substitutos ainda não são conhecidos, mas já se sabe que uma das pastas está reservada para um deputado estadual que não vai disputar a reeleição. Outra secretaria poderá ficar com o MDB, partido que apoia o governador na sua pré-campanha de reeleição. Em alguns casos, os substitutos serão auxiliares dos atuais secretários.

## Pacote de Benefícios

O pacote de benefícios para o funcionalismo estadual será enviado na segunda-feira (28) pelo governo Ratinho Junior à Alep. Os policiais civis, militares e bombeiros devem ser os principais beneficiados com reajustes salariais. Os índices dos reajustes ainda não são conhecidos.

## Transporte Público

O financiamento do transporte público, a aplicação do mínimo constitucional e a reforma tributária foram os temas discutidos em Curitiba, ontem (24), durante a 82ª Reunião Geral da Frente Nacional de Prefeitos (FNP).

## Posse OAB

A advogada Marilena Winter tomou posse como presidente da OAB Paraná para o triênio 2022/2024 na noite de ontem (24), em solenidade realizada em Curitiba. Eleita com 59,68% dos votos

na eleição realizada em novembro passado, Marilena é a primeira mulher presidir a OAB Paraná, que no mês passado completou 90 anos de existência.

## Pobreza Menstrual

A Câmara de Cascavel discute na próxima sessão ordinária o PL n 4/22, que institui o Programa de distribuição de absorventes higiênicos a mulheres em situação de vulnerabilidade social e econômica, em Cascavel. A proposição é das vereadoras Professora Liliam e Beth Leal.

## Empreendedoras

A primeira rodada de negócios da Acic em 2022 será realizada na noite desta sexta-feira (25). O evento é exclusivo para mulheres empreendedoras filiadas à associação comercial, que terão a chance de participar e, a partir de um método cuidadosamente elaborado, trocar informações e estabelecer possíveis parcerias e negócios.

## Rodovia das Cataratas

Abertura dos envelopes para definir empresa que vai duplicar Rodovia das Cataratas foi adiada. A vencedora da concorrência seria conhecida nesta quinta-feira (24), contudo, o DER alterou a para 08 de abril, contudo, não explicou o motivo da mudança.

## Sem Consequências

O TSE prorrogou a suspensão, por prazo indeterminado, das consequências para os eleitores que deixaram de votar nas Eleições 2020 e não apresentaram justificativas ou não pagaram a respectiva multa. Com a decisão, o eleitor que não compareceu às urnas em 2020 poderá votar normalmente nas eleições deste ano. A ausência do voto ou justificativa também não vai impedir o cidadão de obter passaporte ou carteira de identidade.

## Justificativa

Para estabelecer tal medida, o Tribunal priorizou a segurança sanitária, de forma a evitar qualquer medida que acarretasse drástico aumento do comparecimento de eleitores e eleitoras aos cartórios eleitorais para formalizar justificativa eleitoral ou o pagamento da multa por não comparecimento às urnas.



Leandro Mazzini e Walmore Parente  
Com Carolina Freitas e Sara Moreira  
Twitter @colunaesplanada

## Lula x PT

O ex-presidente Lula vai adotar a mesma postura de 2002 - quando emplacou o então senador José Alencar na sua vice -, para dirimir as resistências internas no PT ao nome do ex-tucano Geraldo Alckmin. À época, Lula enfrentou a ira da ala radical petista que criticava o fato de Alencar ser empresário e pertencer ao PL, partido com o qual o PT nunca se coligara. Lula venceu o embate interno e Alencar garantiu a estabilidade nos dois governos do petista. Os focos anti-Alckmin no PT estão identificados e o ex-presidente tem bradado, como em 2002, que divergências não podem ser maiores que o desafio de vencer Bolsonaro.

## Genoino e Falcão

Os críticos mais contundentes à chapa Lula-Alckmin são dois ex-presidentes do PT: o ex-deputado José Genoino e o deputado federal Rui Falcão (SP).

## “Esperança”

Para grão-petistas, o discurso de Alckmin, durante a filiação ao PSB, no qual disse que Lula é “esperança”, já minimizou a resistência de parte da ala radical petista.

## 31 de março

Movimentos bolsonaristas convocam manifestações para o dia 31 de março, data de aniversário do golpe militar de 1964. Nos convites, usam as hashtags “AbaixoDitaduraDoSTF”, “ForaComunismo” e “Salve31deMarcoDe1964”.

## Fala, pastor

Em vídeo de três minutos encaminhado aos “irmãos”, o pastor Gilmar Santos, apontado como suposto lobista que atuava para liberar verbas do MEC para prefeitos, jura que sempre pregou “aversão ao erro, ao pecado e à mentira”.

## Interação

Na página oficial do pastor em uma rede social, internautas ironizam o episódio: “Eu queria aprender com o pastor como abrir uma igreja com os recursos do MEC?”. Outro chama Gilmar dos Santos de “comerciante de voto religioso”.

## Quanto?

O PL esconde sob sete chaves o valor do salário mensal pago ao presidente nacional da sigla, Valdemar Costa Neto. Indagado pela Coluna, o partido, via assessoria, tergiversa: “O salário mensal do presidente Valdemar é pago com recursos próprios e exclusivamente advindos de doações de deputados”.

## Oscila

A assessoria do PL alega ainda que “cada mês é ‘uma

quantidade x de doação’ e não tem um valor específico. Esse valor dá uma oscilada”. O partido de Valdemar, preso no mensalão, terá mais de R\$ 340,9 milhões do fundo eleitoral para torrar nas eleições deste ano.

## Voto de louvor

O senador Lucas Barreto (PSD-AP) quer que o Senado conceda voto de louvor à Polícia Rodoviária Federal (PRF) pelos resultados obtidos em 2021. A corporação foi responsável pela apreensão de 75 milhões de maços de cigarros contrabandeados, 247 toneladas de agrotóxicos de origem ilegal, R\$ 33 milhões apreendidos e 620 toneladas de drogas apreendidas.

## Linha cruzada

Empresas de telefonia celular poderão ser multadas em até R\$ 50 mil se cancelarem os serviços sem que o consumidor solicite ou sem previsão legal. É o que prevê o Projeto de lei (PL 287/2022) da senadora Zenaide Maia (Pros-RN). “É necessária a imposição de multa para cada caso em que a prática ilegal ocorre”, justifica o texto da proposta.

## Outdoor

O Tribunal Regional Eleitoral (TRE) de Rondônia determinou a retirada de outdoor instalado na entrada do município de Ariquemes. A peça publicitária continha termos ofensivos contra o ex-presidente Lula. A ação partiu do Ministério Público Eleitoral, que considerou propaganda eleitoral antecipada.

## Cashback

O mercado de cupons gerou mais de R\$ 10 bilhões para o e-commerce brasileiro durante o ano de 2021, de acordo com pesquisa realizada pelo Cuponomia. O total de economia nas compras em lojas online foi de R\$ 80 milhões, entre uso de cupons e cashback.

# Proibição do passaporte da vacina passa por mais uma comissão na Alep

**Curitiba** - A Comissão de Saúde Pública da Assembleia Legislativa do Paraná aprovou ontem (24) o projeto de lei 655/2021, que assegura a plena liberdade e o direito de ir e vir em todo território do Estado do Paraná. Os parlamentares aprovaram o parecer favorável apresentado pelo deputado Evandro Araújo (PSC), ficando prejudicado o voto em separado contrário elaborado pelo deputado Arilson Chiorato (PT). Na prática, o projeto proíbe a exigência de documento que comprove a vacinação contra a Covid-19.

O texto segue agora para a análise das demais Comissões permanentes da Assembleia. Está prevista ainda a tramitação na Comissão de Indústria, Comércio, Emprego e Renda e também na Comissão de Fiscalização da Assembleia Legislativa e Assuntos Municipais, para então seguir ao plenário para votação.

## POLÊMICA

A matéria, que já havia sido aprovada na Comissão

de Saúde em fevereiro, voltou a ser discutida após decisão do Tribunal de Justiça do Paraná (TJ-PR). Tramitando em regime de urgência, o texto é assinado pelos deputados Ricardo Arruda (PSL), Coronel Lee (PSL), Delegado Fernando Martins (PSL) Delegado Jacobos (PL), Soldado Fruet (PROS) e Gilberto Ribeiro (PP).

No relato proferido na quarta-feira (23), o deputado Evandro Araújo afirmou que, muito mais que um passaporte vacinal, é necessário esclarecer desinformações sobre a vacina. Chiorato manteve um voto em separado contrário ao relatório do deputado Evandro Araújo. “Mantemos o entendimento contrário a esse projeto, que cria proibições para coisas que não existem, como um passaporte sanitário. Entendemos que isso no futuro pode ser prejudicial, dependendo da situação pandêmica no Estado”, argumentou.

O projeto de Lei veda qualquer exigência de documento, certidão, atestado, declaração

ou passaporte sanitário comprobatório de vacinação contra a Covid-19 para acesso a espaços de uso coletivo, público ou privado, independentemente da capacidade de público do local.

A proposta veda a exigência de documentação para contratação, obtenção e manutenção de trabalho, emprego ou cargo, público ou privado. Também proíbe a exigência de comprovante para obtenção de documentos e inscrições em concursos, matrícula em escolas, universidades e instituições de instrução e ensino congêneres, públicas ou privadas, entre outras atividades.

A matéria impede ainda que seja negado acesso a templos religiosos, repartições públicas, modais de transporte, eventos de qualquer natureza, escolas, universidades e instituições de instrução e ensino, tanto públicas quanto privadas, estabelecimentos comerciais, industriais e bancários e empresas prestadoras de serviços.

# Aprovado valor fixo do diesel e ICMS congelado por 90 dias

**Curitiba** - A Secretaria de Estado da Fazenda e a Receita Estadual participaram ontem (24) da 347ª reunião extraordinária do Confaz (Conselho Nacional de Política Fazendária), que aprovou, por unanimidade, a prorrogação por mais 90 dias do congelamento da base de cálculo do ICMS que incide sobre gasolina, etanol e gás de cozinha (GLP) e a nova forma de cobrança do imposto sobre o diesel, que será calculado pelo valor fixo por litro e não mais pelo preço médio final. Essas decisões tinham sido tomadas no Fórum de Governadores e foram ratificadas pelo conselho.

No debate sobre a cobrança da Lei Complementar 192/2022, ficou definido entre os estados que a alíquota de ICMS sobre o óleo diesel A do tipo S10, mais utilizados nas frotas, será a mesma em todos os entes federativos, com a cobrança sendo feita pelo valor fixado em R\$ 1,0060 por litro. A medida entra

em vigor em 1º de julho de 2022.

A implementação dessa alíquota uniforme, como sugere a nova lei, demanda equalização da carga tributária, considerando as diversas realidades regionais, e mantém a arrecadação dos estados, com baixo impacto nas bombas para o consumidor. Segundo com o Comitê Nacional dos Secretários de Fazenda dos Estados e do DF (Comsefaz), o convênio contém um subsídio de ajuste de equalização de carga cuja repercussão não ultrapassará a arrecadação em vigor, a partir do parâmetro do congelamento de novembro.

## CONGELAMENTO ICMS

A outra decisão é a prorrogação por mais três meses do congelamento do cálculo do ICMS sobre gasolina, etanol e gás de cozinha. As regras do ICMS não são alteradas desde novembro, e mesmo assim houve aumentos sucessivos do valor final pago pelos consumidores. Com

a fixação do Preço Médio Ponderado ao Consumidor Final - PMPF, o Paraná deixa de arrecadar mais de R\$ 100 milhões por mês porque o preço praticado no mercado é superior ao preço médio congelado.

Para a cobrança do ICMS dos combustíveis no regime de substituição tributária, as alíquotas incidiam sobre o PMPF - um valor de referência para o recolhimento do imposto pelas refinarias ou importadoras. Por exemplo, quando a Petrobras determinava um aumento no preço nos combustíveis, o valor de referência consequentemente subia. Quando havia queda nos preços, o valor de referência também caía. Agora, a fórmula está estática.

As alíquotas de ICMS praticadas no Paraná estão dentro da média nacional, no caso da gasolina, e abaixo da média, nos casos do diesel e do etanol. A alíquota de 12% sobre o óleo diesel é considerada a menor dentre todos os estados brasileiros.

# Polícia Científica conclui missão de processar 2 mil amostras de DNA

**Curitiba** - A Polícia Científica do Paraná, por meio do projeto Backlog, fez o processamento completo de mais de 2 mil vestígios (amostras de DNA) relacionados a casos de violência sexual no LGMF (Laboratório de Genética Molecular Forense). O desempenho é resultado do trabalho em 2021, o que significa que a meta de processar essa quantidade foi alcançada antes do prazo proposto pelo governo federal.

Criado pelo Comitê Gestor de Banco de Perfis Genéticos da Secretaria Nacional de Segurança Pública, o Backlog foi lançado para todos os estados vinculados à RIBPG (Rede Nacional de Bancos de Perfis Genéticos) e tem a finalidade de identificar autores de crimes sexuais não solucionados, confirmar a identidade de criminosos já identificados, excluir suspeitos injustamente acusados, além de conectar casos distintos com a mesma autoria (crimes seriais).

O projeto visa processar mais de 150 mil amostras biológicas de crimes sexuais que aguardavam análise nas perícias para

acelerar a elucidação de fatos ocorridos entre 2010 e 2017. O Paraná se comprometeu com o processamento de 2 mil vestígios. O Estado recebeu R\$ 1,5 milhão do governo federal para operar o projeto. A parceria envolveu aquisição de insumos e equipamentos, como uma plataforma de automação de grande porte, proporcionando um avanço tecnológico ao laboratório paranaense.

No Paraná foram selecionados os materiais genéticos de 913 vítimas de crimes sexuais, os quais geraram 2.003 vestígios. Em diversos casos, a vítima possuía mais de um vestígio com o mesmo perfil genético masculino, justificando assim a inserção de 786 perfis de suspeitos na RIBPG.

Por meio deste trabalho foi possível constatar 342 coincidências de materiais genéticos de vítimas e de suspeitos com os dados que já estavam registrados no banco, resultando em 73 laudos de Informe de Coincidência de Perfil Genético, classificados nas categorias de match nacional (3),

match com condenados (37), match com suspeitos de outros crimes já identificados (8) e match sem suspeitos (25) não identificados.

Em um dos casos foi constatado que um autor cometeu o mesmo crime em 14 vítimas diferentes, mas ainda não possível identificá-lo. Diante destes resultados, foi criada uma força-tarefa entre Polícia Científica e Polícia Civil para dar seguimento às investigações de forma coordenada.

## REALIZAÇÃO

Para o coordenador do Laboratório de Genética Molecular Forense da Polícia Científica do Paraná, Marcelo Malaghini, o cumprimento da meta é uma realização. “A participação do Paraná no Backlog é de extrema importância para o auxílio nas investigações criminais, feitas por meio do banco de perfis genéticos”, afirma o perito criminal. “Concluir a meta do projeto é algo que merece ser comemorado e significa que houve um esforço grande por parte da nossa equipe”.

## RESPOSTAS

Para a perita da Polícia Científica Luciellen D’Avila Giacomel Kobachuk, que atua no Laboratório de Genética Molecular Forense, o Banco de Perfis Genéticos pode dar respostas a casos complexos. “É importante relatar que o banco tem uma influência no esclarecimento de casos em que pessoas foram acusadas injustamente. Neste aspecto, o fornecimento das amostras também tem o papel de inocentar, não só de acusar alguém”, afirma.

Paula Eidt Fornari, também perita, diz que para atender o Backlog foram verificados os crimes que não tinham sido analisados até então. Também foi considerado como critério para inclusão de amostras no projeto a vinculação do caso a Boletim de Ocorrência ou Inquérito Policial, de forma a permitir futuras ações investigativas das forças policiais.

“O laboratório tem uma equipe empenhada que abraçou essa causa. É a oportunidade que nos foi concedida de poder colocar em prática o



**Polícia Científica conclui compromisso de processar 2 mil amostras de DNA de crimes sexuais**

nosso dever”, afirma. “Hoje o banco é a principal ferramenta nas investigações criminais. Por isso, quanto mais vestígios e padrões, sejam de condenados, de familiares desaparecidos e vestígios de crimes, forem inseridos neste banco, maior a chance de solucionar diversos casos”.

# Acolhimento registra aumento da demanda em Cascavel



**Cascavel** - O Outono chegou, com chuvas e queda na temperatura. Nesta estação e no inverno, aumenta consideravelmente a procura por acolhimento nos serviços da Política de Assistência Social oferecidos pela Seaso (Secretaria de Assistência Social). Nos últimos dias, a Seaso tem registrado aumento significativo no número de pessoas em situação de rua em Cascavel. “Isso devido à queda na geração de renda das famílias, somadas a condição de Cascavel como referência para oportunidades de emprego para estas pessoas. Para cá vem pessoas de cidades do Brasil e países vizinhos em busca de trabalho e

oportunidades. Às vezes demora um pouco e neste período, até conseguir, elas vão para as ruas e aí temos a disposição todos estes serviços para dar um atendimento digno a estas pessoas”, diz o secretário de Assistência Social, Hudson Moreschi Júnior.

A Seaso tem o serviço de abordagem social 24h. Para acionar este serviço é preciso ligar para o (45) 9 8431 6376. Quando acionadas, as equipes vão ao local informado, fazem o atendimento e realizam os devidos encaminhamentos, dentre eles para o Centro Pop, que funciona de segunda a domingo, oferecendo refeições banhos, roupas e atendimento técnico, assim como são

realizados encaminhamentos para acolhimento na Casa Pop ou Albergue Noturno, cada um com capacidade para 50 acolhidos simultaneamente.

“A abordagem é um serviço extremamente importante. Apenas em janeiro e fevereiro deste ano, foram atendidas 491 pessoas diferentes. É visível o aumento no número de pessoas em situação de rua, se considerado 2021. No mesmo período a Seaso registrou 452 pessoas. Quando somados, os números totais de atendimentos das unidades, são ainda maiores, onde percebemos o aumento de 20% no número de pessoas em situação de rua em Cascavel”, explicou Hudson.

**ALLWAYS**

**Chegou Fosfo500 no Paraguai.**

**Fosfoetanolamina (Acima de 90% de pureza)**

- Cálcio
- Magnésio
- Zinco

[www.fosfo500.com](http://www.fosfo500.com)

PELO  
PARANÁADIPR  
Associação dos Jornais  
e Portais do Paraná

## Painel climático

O Observatório do Sistema Federação das Indústrias do Estado Paraná lançou o Painel de Indicadores de Mudanças Climáticas. O projeto inovador do Senai/PR foi apresentado no Campus da Indústria, em Curitiba. Trata-se de plataforma virtual de acesso público para monitorar indicadores relacionados às mudanças climáticas, com análises profundas e acesso a documentos locais, nacionais e internacionais.

## Infraestrutura

O município de Tibagi receberá do Governo do Estado R\$ 5,1 milhões para aplicar na infraestrutura. O prefeito Artur Butina esteve em Curitiba para participar da cerimônia de anúncio do recurso. “Sempre trabalhei para conquistar recursos para Tibagi e que não saem do nosso caixa. Com isso, podemos investir em muitas outras coisas”, garante o prefeito Butina.

## Educação qualificada

Imbituva deve aplicar mais de R\$ 30 milhões na área da educação, até o final deste ano. A projeção foi anunciada pelo vice-prefeito Zaqueu Bobato (Podemos). Bobato afirmou que os recursos devem ser aplicados em projetos estruturais e na valorização dos profissionais de ensino. “Realizamos aquisições importantes nos últimos meses. Acreditamos que os alunos que residem no interior precisam ter as mesmas condições daqueles que estudam na região central”, afirmou.

## Intercâmbio

Três atletas do projeto de Ginástica Rítmica de Pato Branco realizaram um intercâmbio de estágio de treinamento na Bulgária. Por 15 dias elas ficaram na cidade de Sófia, treinando junto com ginastas do Clube Awargardt. A técnica Anita Inês Klemann explica que com essa experiência, podemos implantar uma nova metodologia no planejamento dos nossos treinos para este ano, assim inovando e buscando obter grandes resultados.

## Paraná Trifásico

A Copel vai investir R\$ 1,634 bilhão em Sapopema, na região Norte do Paraná – redes de

distribuição, e os programas Paraná Trifásico e Rede Elétrica Inteligente. Em apenas dois meses, a Copel construiu 25% da meta de linhas de distribuição de energia prevista para 2022. Outro investimento importante é a ampliação da subestação de Faxinal, que irá triplicar a disponibilidade de energia entregue pela unidade.

## Mais cara

A Agência Nacional de Energia Elétrica (Aneel) aprovou reajuste do valor da energia elétrica cobrado pela Companhia Jaguarí de Energia S.A., concessionária que atende os municípios paranaenses de Barra do Jacaré, Jacarezinho e Ribeirão Claro. De acordo com a agência reguladora, o aumento na conta de luz é uma média de 8,83%. O aumento já está valendo. Segundo a concessionária, cerca de 25 mil clientes são atendidos nas três cidades.

## Estranha aliança

O ex-governador de São Paulo Geraldo Alckmin filiou-se ao PSB. O ato deixou o ex-tucano mais próximo de ocupar o posto de vice na chapa de Lula à Presidência. Em seu discurso, Alckmin elogiou os anos do ex-presidente no Planalto, deixou recado ao PT e reconheceu que poderiam estranhar a possível aliança, mas destacou que é preciso união de forças.

## Debate eleitoral

A Veja, o SBT, o Estadão e a Novabrasil FM se unem em uma parceria inédita para a realização de debates para as eleições deste ano. Juntos, levarão os confrontos entre candidatos para os principais veículos de mídia disponíveis ao eleitor – revista, jornal, televisão, rádio, internet e redes sociais. No dia 24 de setembro, será realizado o debate presidencial do primeiro turno.

# Avança licitação para nova iluminação da BR-277 na região Oeste

**Curitiba** - O DER-PR (Departamento de Estradas de Rodagem do Paraná) já abriu os envelopes de preços da licitação da nova iluminação rodoviária da BR-277 na região Oeste, contemplando os municípios de Foz do Iguaçu, Santa Terezinha de Itaipu e São Miguel do Iguaçu. Cinco participantes apresentaram propostas, variando de R\$ 11.824.811,42 a R\$ 8.806.060,98.

Os serviços serão feitos em uma extensão de cerca de 20 quilômetros, com a instalação de novos postes com luminárias led no canteiro central da rodovia e rede elétrica subterrânea. O prazo para execução da obra será de 540 dias (18 meses) após assinatura do contrato e

emissão da ordem de serviço.

A comissão de julgamento da licitação está analisando as propostas e publicará o resultado em diário oficial, já convocando as classificadas para a abertura de envelopes com documentos de habilitação. A publicação também dará início ao prazo de cinco dias úteis para recursos, seguidos por outros cinco dias úteis para contrarrazões.

A licitação acontece na modalidade concorrência pública, em que será declarada vencedora a empresa ou consórcio que apresentar a proposta mais vantajosa para a administração pública e cujos documentos de habilitação sejam todos aprovados.

## PARCERIA

A obra é mais um resultado de convênio entre o Governo do Paraná, governo federal e a Itaipu Binacional, sendo esta última responsável pelos recursos que serão utilizados.

A parceria com Itaipu inclui ainda a nova Ponte da Integração Brasil – Paraguai, a nova perimetral leste de Foz do Iguaçu, a duplicação da BR-277 e do Contorno Oeste de Cascavel, a pavimentação da Estrada Boiadeira entre Umuarama e Icaraíma, a pavimentação entre Ramilândia e Santa Helena, a restauração da Ponte Ayrton Senna, em Guaíra, e, futuramente, a implantação de um contorno neste mesmo município.

# Nota Paraná liberou R\$ 30 mi em créditos de combustíveis

**Curitiba** - No momento da alta nos preços dos combustíveis, medidas que possam amenizar o impacto no bolso do consumidor são sempre bem-vindas. O Nota Paraná, programa vinculado à Secretaria da Fazenda, passou a reservar e redirecionar o valor fixo de R\$ 10 milhões por mês, coletados em outros segmentos do programa, para as notas de compras de postos de combustíveis, devolvendo créditos aos consumidores. Desde a alteração, em janeiro, já foram devolvidos R\$ 30 milhões para aproximadamente 1,5 milhão de paranaenses.

A medida é prevista na lei estadual nº 20.875/2021, proposta pelo Governo do Estado e sancionada pelo governador Carlos Massa Ratinho Junior em dezembro de 2021. Com isso, os consumidores que cadastrarem a nota fiscal após abastecer em postos de combustíveis recebem retorno financeiro do ICMS.

Além dos créditos obtidos pelo abastecimento, outras medidas já haviam sido implementadas pelo Nota Paraná para incentivar o cadastro das notas em postos e distribuidoras de gás. O consumidor que

coloca o CPF na nota fiscal nestes estabelecimentos recebe bilhetes em dobro para concorrer nos sorteios mensais, que dão prêmios individuais de até R\$ 1 milhão.

A cada R\$ 200 em notas fiscais geradas nos postos de combustíveis e compra de gás de cozinha, o contribuinte tem direito a dois bilhetes. Nos demais estabelecimentos vinculados ao programa, cada R\$ 200 em notas fiscais com CPF identificado continuam gerando um bilhete. Os cupons adicionais gerados em janeiro valerão para o sorteio do mês de abril.

## VAGAS DE EMPREGO

### VAGAS DISPONÍVEIS NA AGÊNCIA DO TRABALHADOR

Auxiliar de chapeação de veículos;  
Auxiliar de expedição;  
Consultor de vendas;  
Cozinheiro de restaurante;  
Eletricista de instalações;  
Encarregado de montagem;

Garçom;  
Montador de móveis de madeiras;  
Motorista entregador;  
Operador de caixa;  
Operador de empilhadeira elétrica;

Operador de máquina-elevador;  
Salgadeiro;  
Supervisor de vendas;  
Técnico de enfermagem do trabalho;  
Zeladora



# Paraná encerra plantio do feijão e quer produzir 537 mil toneladas

**Curitiba** - O plantio dos 272 mil hectares da segunda safra de feijão já está encerrado e a cultura se desenvolve de forma satisfatória em campo, o que leva à expectativa de colheita de 537 mil toneladas. No entanto, março é entressafra, por isso o preço teve elevação nos últimos dias. A variação tem como causa fatores climáticos descritos no Boletim Semanal de Conjuntura Agropecuária referente à semana de 18 a 24 de março. O documento é preparado pelos técnicos do Deral (Departamento de Economia Rural), da Secretaria de Estado da Agricultura e do Abastecimento.

No período de 14 a 18 de março, o produtor recebeu, em média, R\$ 302,00/sc de 60 kg de feijão de cor, aumento de 10% em comparação à semana passada. Já o feijão preto foi comercializado a R\$ 286,00/sc 60 kg, com aumento de 3% diante da semana anterior. Na opinião dos corretores e cerealistas, estes preços deverão se manter até a entrada da nova safra, apesar da dificuldade de repassar ao varejo, uma vez que o consumo está em baixa.

As chuvas mais frequentes na última semana também provocaram diminuição no ritmo de colheita da mandioca. Ela já vinha um pouco lenta pelo baixo teor de amido, resultado do período de estiagem no verão.

Diante deste cenário, a disputa por matéria-prima entre as fecularias e farinhas está acirrada e algumas precisam buscar o produto em regiões mais distantes.

## SOJA E MILHO

O boletim registra que a colheita da soja já se encaminha para o final no Paraná. Até o momento, aproximadamente 4,24 milhões de hectares foram colhidos, o que representa 75% do total semeado. É o mesmo percentual que tinha sido registrado no mesmo período do ano passado.

Já o plantio do milho de segunda safra deve se encerrar nos próximos dias no Estado. As últimas atualizações apontam 94% (2,48 milhões de hectares) da área estimada para a safra já semeada. No mesmo período do ano passado, quando o plantio foi prejudicado pelo atraso na colheita do milho, o percentual estava em 89%.

## AVEIA E LEITE

A área de aveia no Paraná é limitada pelas alternativas de inverno, especialmente trigo e a segunda safra de milho. Atualmente, colhe-se uma área de 4,2 milhões de hectares de grãos no outono/inverno e 6,2 milhões de hectares no verão. Os 2 milhões de diferença são majoritariamente ocupados por aveia, destinada principalmente para alimentação animal e adubação verde.

O documento preparado pelos técnicos do Deral trata também dos lácteos paranaenses. Os dados apontam para uma exportação, nos dois primeiros meses deste ano, de 68% a mais que o volume entregue em igual período do ano passado, subindo de 4.721 toneladas para 7.933 toneladas. A expansão se



deve, principalmente, ao maior volume de leite em pó.

## OVOS E AVICULTURA

O boletim analisa, ainda, os dados divulgados pelo IBGE sobre a produção de ovos em 2021. O Paraná ficou na segunda colocação total, com 358,279 milhões de dúzias e participação de 9% na produção nacional. Se considerar apenas os ovos para consumo humano e indústria, o Estado é o oitavo produtor, com 165,891 milhões de dúzias.

Em fevereiro deste ano, o custo de produção do frango, no Paraná, subiu 3,1% sobre o mês anterior, o que representa

R\$ 5,68 contra R\$ 5,51 para produzir um quilo do produto em aviário tipo climatizado em pressão positiva. A alimentação é o principal item de elevação, com peso de 76,69% no custo.

## HORTALIÇAS

Nos últimos meses, algumas hortaliças tiveram aumento de até 100% nos preços para os consumidores. Entre as hortaliças que sofreram maior alta no Paraná estão cenoura, chuchu e repolho. Esses itens dobraram de preço entre janeiro e fevereiro. Nesses meses, a Região Sul do País sofreu com a falta

de chuva, o que prejudicou o desenvolvimento das plantas. Já em março, foi o excesso de precipitações que fez com que as perdas no campo se avolumassem.

No Paraná, algumas regiões produtoras de couve-flor e repolho ainda foram atingidas por queda de granizo. A menor oferta dos produtos provocou aumento dos preços nas prateleiras. No caso da cenoura, os principais estados produtores são Minas Gerais e Bahia. Todos tiveram excesso de chuva no início do ano, provocando redução na produção, que se refletiu nos valores de mercado.

# Nova Ferroeste recebe apoio das Cerealistas do PR

**Curitiba** - O setor produtivo de grãos (soja e milho e trigo) pode ganhar novo fôlego com a execução do projeto da Nova Ferroeste. Essa é a aposta da diretoria da Acepar (Associação das Empresas Cerealistas do Paraná), que esteve reunida quinta-feira (24) com parte da equipe do Grupo de Trabalho do Plano Estadual Ferroviário. O presidente da entidade, Alberto Araújo, entregou ao coordenador do

Plano Estadual Ferroviário, Luiz Henrique Fagundes, uma carta de apoio ao projeto.

A Nova Ferroeste é um projeto do Governo do Paraná que vai ligar o Porto de Paranaguá a Maracaju, no Mato Grosso do Sul, por trilhos. Ao todo serão 1.304 quilômetros, que vão cortar o Oeste do Paraná, celeiro da produção de grãos. Um ramal entre Cascavel e Foz do Iguaçu vai permitir a captação de carga do Paraguai e da Argentina.

Outra ligação de Cascavel com Chapecó, em Santa Catarina, está em fase de estudos.

“Os cerealistas representam quase 35% da produção do agronegócio paranaense. Um dos eixos do projeto sempre foi observar essa dinâmica do setor produtivo, razão pela qual o empreendimento é uma aposta entre os empresários”, disse Fagundes. “Com a redução do custo logístico as empresas vão poder fazer

novos investimentos, isso também vai impactar o preço final dos produtos nas gôndolas”.

“Cada ano colhemos um volume maior e mais rápido de grãos, então precisamos de estruturas como as ferrovias, que são muito mais eficientes para escoar todo esse volume”, destacou o presidente da ACEPAR.

A entidade nasceu em 2003 e hoje congrega 27 empresas cerealistas do Paraná. Juntas,

possuem 200 unidades de recebimento e estocagem de grãos, boa parte localizada próximo ao traçado da nova ferrovia. Países da Ásia e Europa são o principal destino da colheita paranaense. Só no ano passado a exportação representou 70% da movimentação entre os associados. “Com essa estrutura vamos poder programar melhor a exportação e a cadeia ganha como um todo”, reforçou Araújo.

# Discussão, tiros e morte no trânsito de Cascavel

**Cascavel** - Era por volta das 7h, ontem (24), quando as equipes do Siate e da Polícia Militar foram chamadas para atender a ocorrência “de trânsito”, na Rua Cuiabá, no Bairro Neva. Em Cascavel, isso até não seria novidade, não fosse as consequências trágicas da falta de educação, tolerância e respeito às leis e normas de segurança no trânsito e, principalmente, à vida.

Acontece, que a manhã de ontem (24), os socorristas foram chamados e apenas constataram o óbito de um jovem de 21 anos, morto a tiros após se envolver em uma discussão de trânsito. Pelo que se pode buscar de informações nas câmeras de segurança da Rua Manoel Ribas, próximo à Rua Cuiabá, o motociclista teria sido “fechado” pelo motorista de um Renault Fluence, quando teve início uma discussão que acabou em vias de fato e Ailson Augusto Ortiz foi morto a tiros por um homem, já identificado pela Polícia Civil, mas que ainda não tinha sido encontrado até o fechamento da matéria.

FOTOS: LUIZ FELIPE MAX/PORTAL SOT

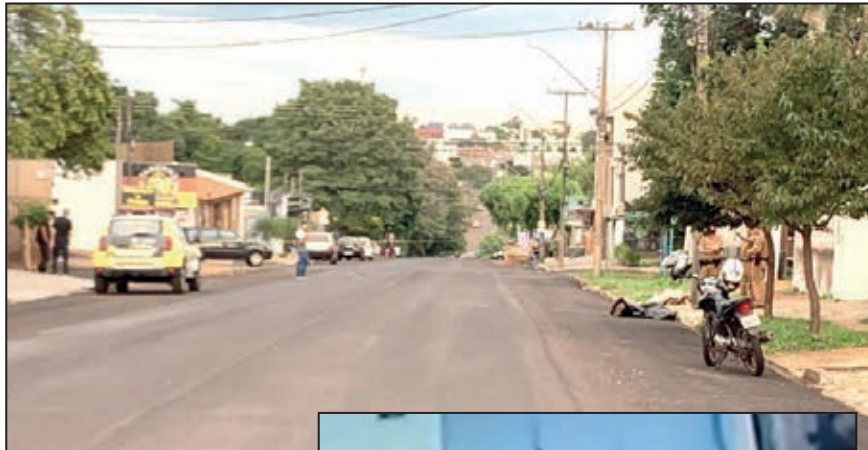

## SITUAÇÃO CRIMINAL

A reportagem também conversou com o advogado criminalista, Ismael Kalil, para entender quais as sanções que podem ser aplicadas ao acusado do homicídio. Ele explicou que se o motorista tivesse realizado apenas o primeiro disparo, poderia se enquadrar em legítima defesa. Contudo, como as imagens mostram que houve mais disparos, mesmo com a vítima já ferida, a situação muda completamente. “Como ele agiu com excesso, a lei diz que ele responderá por homicídio qualificado, com duas qualificadoras. Uma por motivo fútil e outra por dificultar a defesa da vítima. Neste caso a pena pode chegar até 30 anos de detenção”, explicou Kalil.

Ainda conforme o advogado, a família tem o direito de protocolar no processo um pedido de indenização por danos morais. Kalil afirmou que o motorista, quando localizado e o caso estiver encaminhado, poderá ir à júri popular. Entretanto, o processo pode demorar até cinco anos para ser concluído.

## “DISPUTA NATURAL”

Outros profissionais consultados pela reportagem, mas que preferiram não se identificar, muitas vezes, a falta de controle acaba refletindo na conduta no trânsito, local em que há necessidade de uma “convivência pacífica e harmônica”. Nas vias, há uma “busca natural” por espaço entre veículos e pedestre, contudo, o respeito as normas de segurança e leis de trânsito, organizam e controlam essa disputa.

Na ocorrência registrada em Cascavel, ontem, tanto o descontrole, quanto o desrespeito ficaram evidentes.

## “ESTRESSE E PRESSÃO”

Além de todas as informações sobre a ocorrência e o trabalho de investigação da Delegacia de Homicídios, que pode ser acompanhado no portal oparana.com.br, a reportagem do O Paraná conversou com Caroline Buosi, psicóloga e doutora em análise do comportamento, para entender alguns motivos que levam a tais comportamentos no trânsito que não avaliou a situação do crime sim, mas o comportamento geral das pessoas, especialmente no trânsito.

A especialista explicou que o excesso de atividades a serem desempenhadas durante o dia é um dos fatores que geram grande estresse na população. “Isto acarreta diretamente em uma pressão psicológica, na qual muitas pessoas não conseguem lidar com os deveres e ficam num nível de estresse gigantesco. A partir daí elas acabam ficando cada vez mais nervosas”, destacou.

Para a psicóloga, a Covid-19 também colaborou de forma significativa para o aumento do estresse na sociedade. “A pandemia fez com que as pessoas adoecessem mais psicologicamente. Primeiro por conta de uma doença desconhecida, a qual deixou as pessoas mais preocupadas e nervosas, ansiosas. Junto a isso, o isolamento fez com que gente não conseguisse sair de casa, se encontrar com as pessoas que a gente gosta. Isto também gera um maior grau de mau humor”, conta.

Buosi afirma que o indício de que uma pessoa está começando a “perder o controle” pode ser observado pelo próprio indivíduo, o qual deve procurar ajuda. “A pessoa consegue identificar que está perdendo o limite quando passa a ter comportamentos em que ela não se reconhece mais. Este é o momento de pedir de ajuda”, disse.

## Atirador deve se apresentar à Polícia hoje

O delegado Diego Valim, da Delegacia de Homicídios, concedeu coletiva de imprensa para repassar mais detalhes do crime. Ele contou que as equipes fizeram buscas em alguns endereços, sem sucesso na localização do atirador que já tinha sido identificado ainda pela manhã, porém, o veículo que aparecem nas imagens das câmeras de segurança foi localizado, apreendido e deverá passar por perícia.

A arma usada no crime, conforme o delegado, foi uma pistola .380. O acusado teria registro CAC (Colecionador, Atirador Desportivo e Caçador), mas não poderia portar a arma pelas ruas. Outra questão que está sendo investigada é se o acusado é policial da reserva ou se tem algum outro vínculo com as forças de segurança. No endereço do atirador foram apreendidos um revólver calibre 22, duas espingardas e uma grande quantidade de munições, mas a arma que teria sido utilizada no assassinato não tinha sido localizada. Informações preliminares, já no início da noite de ontem, segundo o advogado de defesa do acusado, o atirador estaria arrependido e deve se apresentar à autoridade policial nesta sexta-feira (25). No momento dos fatos, ele estava acompanhado da mulher e dois filhos.

## Ações buscam educar e reduzir estatísticas e tragédias no trânsito

Diariamente são registrados diversos acidentes de trânsito em Cascavel, com ferido e, em situações mais extremas, vidas perdidas. Segundo dados da Transitar (Autarquia Municipal de Mobilidade, Trânsito e Cidadania), em fevereiro foram registrados 248 acidentes no perímetro urbano, com

61 pessoas ficaram feridas.

A encarregada do setor de Educação e Cidadania da Transitar, Luciane de Moura, lamenta o comportamento exaltado dos condutores, até mesmo ocasionado por motivos fúteis. “As pessoas estão trazendo consigo as frustrações, as raivas, e colocando isso no trânsito.

Pode se dizer que o trânsito reflete o que a pessoa é na sua casa, na sua família, ou seja, como ela é no seu interior”, disse.

Para reduzir as estatísticas, a Transitar tem realizado diversas ações educativas de conscientização e orientação. “Nós estamos com o projeto ‘Pé na faixa’, em frente às

escolas. As instituições recebem todas as equipes de educação de trânsito.

Os agentes vão para dentro de sala de aula, explicam sobre as placas, o que existe de sinalização entorno da escola, conversam sobre os equipamentos de segurança, entre outros”, explica.

O objetivo, além de

orientação, é projetar motoristas mais conscientes no futuro, tendo em vista que os jovens estudantes logo estarão nas ruas, compondo o trânsito cascavelense. “Nós trabalhamos educação, engenharia e fiscalização. Cada um depende do outro para ser um trabalho completo”, finaliza Luciane.



# Empreendedorismo continuou em retração no Brasil em 2021

**Brasília** - Após ter perdido 9,4 milhões de empreendedores ao longo de 2020, o Brasil voltou a registrar queda da taxa nacional de empreendedorismo total em 2021. Segundo o relatório GEM (Global Entrepreneurship Monitor), realizado pelo Sebrae e pelo Instituto Brasileiro de Qualidade e Produtividade, o número de pessoas entre 18 e 64 anos de idade que, no ano passado, tinham seu próprio negócio formal ou fizeram algo para abri-lo não passou de 43 milhões. Um ano antes, este resultado chegava a 44 milhões. E em 2019, a 53,4 milhões de pessoas.

Apesar de "ligeira" se comparar à de 2020, a queda verificada no último ano foi suficiente para que, em 2021, a Taxa de Empreendedorismo Total (TTE) chegasse ao patamar mais baixo desde 2013. A taxa indica o percentual da população adulta ocupada como empreendedor. Em 2021, a proporção foi de 30,4%, contra 31,6% em 2020 e 38,7% em 2019, quando foi registrado o mais alto índice após 2015 (39,3%).

Apesar do resultado negativo, o Brasil ascendeu duas posições no ranking global em termos de taxa de empreendedorismo total, subindo do sétimo lugar ocupado em 2020, para o quinto lugar em 2021, ficando atrás apenas da República Dominicana (45,2%); Sudão (41,5%); Guatemala (39,8%) e Chile (35,9%). Entre 47 países listados no relatório, o Canadá ocupa o oitavo lugar das nações com

maiores taxas de empreendedorismo (27,4%); os Estados Unidos a 14ª posição (24,5%) e a Noruega o último lugar, com apenas 6,6% da população adulta empreendendo.

## EMPREENDEDORES ESTABELECIDOS

Um dado considerado positivo pelo Sebrae foi a volta do crescimento dos chamados empreendedores estabelecidos, ou seja, aqueles que estão à frente de um negócio há mais de 3,5 anos. Após dois anos em queda, a taxa teve um incremento de 1,2 ponto percentual e passou de 8,7% da população adulta, em 2020, para 9,9%, em 2021.

Para o presidente do Sebrae, Carlos Melles, o dado revela que parte dos empreendedores que abriram uma empresa pouco antes do início

da pandemia de covid-19 conseguiu sobreviver às consequências econômicas da crise sanitária. Em parte, graças a políticas públicas de acesso ao crédito, como o Programa Nacional de Apoio às Microempresas e Empresas de Pequeno Porte (Pronampe), e de iniciativas como o Programa Emergencial de Manutenção do Emprego e da Renda (BEm).

"Essas iniciativas deram mais fôlego para os empreendedores e permitiram que eles sobrevivessem aos impactos da pandemia. Esses programas foram essenciais para que muitas empresas se mantivessem abertas", disse Melles ao apresentar a jornalistas o resultado da pesquisa.

Já a TEA (Taxa de Empreendedorismo Inicial), formada por quem abriu um negócio há menos de 3,5 anos e também

por quem realizou alguma ação para ter seu próprio empreendimento ou o tinha inaugurado até três meses antes da data da pesquisa, recuou 2,4 pontos percentuais, passando de 23,4%, em 2020, para 21%, em 2021. Isto apesar dos chamados empreendedores nascentes (os do segundo grupo, que tomaram alguma iniciativa para se tornar dono de um negócio), isoladamente, terem se mantido no mesmo patamar do ano anterior - o que, segundo o Sebrae, "evidencia que ainda há muitas pessoas procurando o empreendedorismo como alternativa de ocupação".

## MAIOR ESCOLARIDADE

Por outro lado, o relatório também aponta que, em 2021, diminuiu a taxa de empreendedorismo por necessidade. Enquanto em 2020, 50,4%

dos entrevistados afirmaram ter investido em um negócio em busca de uma fonte de renda, no ano passado este percentual recuou para 48,9% - terceiro maior percentual da série histórica (55,4% em 2002 e 50,4% em 2020).

Além disso, a pesquisa aponta que os novos empreendedores têm maior grau de escolaridade que aqueles que os precederam neste setor, pois ao menos 28,5% dos entrevistados concluíram o ensino superior (em 2020, eles eram 24,4%).

O aumento da escolaridade, contudo, ainda não se reflete em um maior ganho de renda: 57% dos empreendedores ganharam, em 2021, menos de três salários mínimos. Em 2019, eram 52%. Na outra ponta, 10% deles afirmaram ganhar mais de nove salários mínimos. Em 2020, eram 10,3%.

## Governo quer ampliar inspeção de produtos animais

**Brasília** - O Ministério da Agricultura lançou ontem (24), em Brasília, a segunda edição do Projeto de Ampliação de Municípios Integrados ao Sistema Brasileiro de Inspeção de Produtos de Origem Animal (Sisbi-POA), por meio dos Consórcios Públicos Municipais (Consim).

A iniciativa tem o objetivo de oferecer capacitação para que técnicos de municípios e empresas agrícolas desenvolvam seus serviços de inspeção de produtos de origem animal.

O foco principal é a inclusão desses serviços no Sisbi-POA, que permite que as agroindústrias de carnes, leite, pescados, ovos, mel e seus respectivos derivados possam comercializar os produtos em todo o território nacional. O Sisbi-POA é a plataforma que padroniza os requisitos de inspeção desse tipo de produto, de origem animal, dando uma espécie selo de sanidade agropecuária.

Apesar de ter sido regulamentado em 2006, o Sisbi-POA

só ganhou mais tração na inclusão de novos municípios a partir de 2019, quando os convênios de capacitação passaram a ser feitos por meio de consórcios intermunicipais. Segundo o secretário de Defesa Agropecuária, José Guilherme Leal, o sistema saiu de 246 para 559 municípios abrangidos nos últimos três anos, passando de 12 para 22 estados contemplados. Além disso, o número de produtos certificados saiu de 5 mil para quase

10 mil no mesmo período. "Em três anos, nós dobramos o Sisbi", celebrou.

Nesta segunda edição do Projeto Consam, já foram previamente selecionados 32 novos consórcios intermunicipais, que abrangem nove estados brasileiros (BA, CE, MT, MG, RS, SP, SC, PR e RJ). Ao todo, cerca de 520 municípios poderão ser incluídos no Sisbi-POA ao final da capacitação, que deve envolver cerca de 30 mil pessoas em todo o país.

## INDICADORES ECONÔMICOS

DÓLAR		24/03	
	% dia	compra	venda
COMERCIAL	-0,2%	4,8310	4,8320
PTAX (BC)	-1,3%	4,8061	4,8067
PARALELO	-0,2%	4,7100	5,1200
TURISMO	-0,2%	4,7100	5,1000
EURO	-1,3%	5,2886	5,2912

US\$ 1 É IGUAL A:		MOEDAS X REAL	
lenc	lenc	R\$	
Libra est.	0,76	Libra est.	R\$ 6,34
Euro	0,91	Peso arg.	R\$ 0,044
Peso arg.	110,13	R\$1:	1.444,25 guaranis

POUPANÇA - TR			
Período/depósitos...	Poup. antiga até 3/5/12	Poup. nova part. 4/5/12	Rem. básica
22/2 a 22/3	0,5000	0,5000	0,0000
23/2 a 23/3	0,5000	0,5000	0,0000
24/2 a 24/3	0,5000	0,5000	0,0000
25/2 a 25/3	0,5000	0,5000	0,0000
26/2 a 26/3	0,5000	0,5000	0,0000

BOVESPA		24/03	
IBOVESPA:	+1,36%	119.056 pontos	
Ações	%	R\$	
Petrobras PN	+1,47%	32,52	
Vale ON	+0,54%	96,91	
ItaúUnibanco PN	+0,95%	27,50	
Magazine Luiza ON	+10,00%	6,60	
Inter Banco S/A	+9,50%	21,20	
Meliuz ON	+9,05%	2,53	

ÍNDICES DE INFLAÇÃO			
Índice em %	JAN	FEV	ano 12m
IPCA (IBGE)	0,54	1,01	1,56 10,54
IGP-M (FGV)	1,82	1,83	3,68 16,12
IGP-DI (FGV)	2,01	1,50	3,55 15,35

REAJUSTE DE ALUGUÉIS			
Índice	JAN	FEV	MAR
IGP-M (FGV)	1,1778	1,1691	1,1612
IGP-DI (FGV)	1,1774	1,1671	1,1535

\* Correção anual. Multiplique valor pelo índice

SELIC ANUAL: 11,75% | TJLP: 6,08%

TABELA DO IR			
BASE (R\$)	Aliq. %	deduzir	
Até 1.903,98	-	-	
De 1.903,99 até 2.826,65	7,5	142,80	
De 2.826,66 até 3.751,05	15	354,80	
De 3.751,06 até 4.664,68	22,5	636,13	
Acima de 4.664,68	27,5	869,36	

Dedução p/dependente: R\$ 189,59; IR 2021: 8ª parcela vence em 30/12, com juros Selic de 3,62%.

SAL. MÍNIMO PR (jan/21 a dez/21)			
I	II	III	IV
R\$ 1467,40	R\$ 1524,60	R\$ 1577,40	R\$ 1696,20

Em reais. \*Faixa II: empregados domésticos.

OUTROS INDICADORES			
	JAN	FEV	MAR
TJLP (%)	6,08	6,08	6,08
Sal. mínimo	1.212,00	1.212,00	1.212,00
UPC	23,54	23,54	23,54

CUSTO DA CONSTRUÇÃO (CUB)			
R\$/m2	JAN	FEV	%m %ano %12m
Paraná	2.007,34	2.015,00	0,38 0,58 15,25
Norte	2.064,74	2.014,66	-2,43 -1,58 10,85
Oeste	2.047,81	2.054,45	0,32 0,67 14,68

PREVIDÊNCIA		COMP. JANEIRO	
Empresário/empregador			
Contribui com 11% sobre o pró-labore, entre R\$ 1.212,00 (R\$ 133,32) e R\$ 7.087,22 (R\$ 779,59).			
Autônomo			
1) Quem só recebe de p. físicas: recolhe 20% entre R\$ 1.212,00 (R\$ 242,4) a R\$ 7.087,22 (R\$ 1.417,44). 2) Recebe de jurídicas: a empresa recolhe 11% sobre o máximo de R\$ 7.087,22 (R\$ 779,59) e desconta do autônomo. 3) Recebe jurídicas e físicas: desconto de 11% s/ que recebe de jurídicas até R\$ 7.087,22 (R\$ 779,59). Se não atingir este teto, recolhe 20%, via carnê, sobre a diferença até R\$ 7.087,22. 4) Aut. especial: sobre R\$ 1.212,00, recolhe 5% (donas de casa, Lei 12.470/2011) ou 11% (demais), mas só aposenta por idade.			
Facultativo			
Contribui com 20% sobre valores entre R\$ 1.212,00 (R\$ 242,40) a R\$ 7.087,22 (R\$ 1.417,44), por carnê.			
Empregados - taxas de desconto			
Até um salário mínimo (R\$ 1.212,00)	7,5%		
De R\$ 1.212,01 a R\$ 2.427,35	9%		
De R\$ 2.427,36 a 3.641,03	12%		
De R\$ 3.641,04 a R\$ 7.087,22	14%		

COMO EFETUAR O CÁLCULO: calcule o valor da taxa de cada intervalo de salário, e depois some os valores EMPREGADOR - Taxa de 12% (Pes. físicas)

Venc.: emp. 18/02 físicas 15/02, domésticos 06/02

## MERC. RURAL

PREÇO PRODUTOR (DERAL/SEAB)				
Em 24/03	PR	DIA	30d.	Casc.
SOJA	190,31	-0,9%	-2,4%	189,00
MILHO	89,73	-1,1%	-1,5%	89,00
TRIGO	100,52	0,0%	12,6%	105,00
BOI GORDO	316,60	0,0%	0,8%	313,00
SUINO	5,15	0,0%	1,4%	-

Soja, milho e trigo sc 60kg, boi gordo arroba e frango kg

BOLSA DE CHICAGO				
Em 24/03	CONT.	FECH.	DIA	30d.
SOJA	mai/22	1.700,75	-18,00	2,8%
FARELO	mai/22	485,90	0,80	6,7%
MILHO	mai/22	748,25	-9,50	8,4%
TRIGO	mai/22	1.085,75	-20,00	16,2%

Em Pontos. 1 ponto = 1 centavo de dólar/bushel na soja (27,2kg), milho e trigo (25,4kg) e US\$ tonelada curta no farelo (907kg). DIA: variação em pontos

LOTES/ATACADO (AgDOSSIÊ-DINHEIRO)				
Em 24/03	PRAÇA	R\$/sc	SEM	30d.
SOJA	Cascavel	195,00	-3,9%	-4,4%
SOJA	Paranaguá	204,00	-1,4%	0,5%
MILHO	Cascavel	99,00	-2,9%	0,0%

# Fundetec é destaque na Smart City Expo Curitiba

SECOM/FUDETEC



**Cascavel** - O Parque de Agroinovação Fundetec estará expondo, entre os dias 24 e 25 de Março, na Smart City Expo Curitiba, que ocorre no Expo Barigui, no Parque Barigui, na Capital do Estado. Edição brasileira da maior rede mundial de eventos relacionados ao tema, originada pelo mais importante evento de cidades inteligentes do mundo, o Smart City Expo World Congress é chancelado pela FIRA Barcelona. O evento está na 3ª edição em 2022 e conta com os maiores especialistas do mercado e principais empresas do setor.

O Parque Agroinovação Fundetec está levando soluções para cidades inteligentes que já estão implantadas em Cascavel, com destaque para o

Programa de Mobilidade Urbana Sustentável, o DIS (Dispositivo Inteligente de Segurança) e o Progeti (Programa Estratégico de Geração de Emprego em Tecnologia da Informação), além de outros programas e ações da Fundetec voltada para cidades inteligentes.

“O evento está sendo muito positivo porque reúne prefeitos, secretários, gestores do Brasil inteiro e os projetos apresentados por Cascavel tem chamado a atenção de várias prefeituras de diversos estados que se encantaram com a estrutura da Fundetec no evento e os projetos que a Fundação desenvolve”, diz Samuel Pedro Ribeiro, coordenador de Gestão da Fundetec.

## Palavras cruzadas

Artigo feminino Ideia imprecisa (?) Alves, atriz de "O Tempo Não Para"	Principal via da cidade de São Paulo	Cessar de falar Pinta na pele	Finaliza a oração Sílabas de "ungir"	Número de vértebras da coluna humana	Ave pernalta (pl.)
Etapa inicial da viagem	Pergunta; interrogação	Irmã (fam.) Depressão entre montanhas	Pontos (abrev.) Acomoda-se na cadeira	Linguajar usado entre os jovens	Prática de cura da benzedeira
As pessoas crescidas	Pertenças a ti	Escolher por voto Sucede ao "P"	Fazer igual a outra pessoa	Conduz; transporta Vasco da (?), time	Instrumento de sopro O dedo da aliança
Alceu Valença, cantor e compositor	Refeição em meio à Natureza	Triste, em inglês Interjeição mineira	Perfeito; encantador	Seio Veste obrigatória à iraniana	Tempo livre para distração
Número de cores do arco-íris	Adequado aos dias de hoje	Extensão do arquivo compactado (Inform.)	Enganos; descertos	Brincadeira de torcidas Parceiro na dança	A primeira nota da escala musical

BANCO 3/rar — sad, 6/anelar, 7/divinal, 9/vistumbre.

32

## Horóscopo do dia

**ÁRIES** 21/3 a 20/4  
Sextou com força, Áries, e as estrelas prometem enviar as melhores energias para você correr atrás das suas ambições! Se está sonhando em encher o bolso, o jeito é mergulhar no trabalho e fazer a sua parte porque nada vai cair do céu. Ainda assim, tudo deve se acertar e você pode até fechar um negócio lucrativo.

**TOURO** 21/4 a 20/5  
No que depender das estrelas, o astral será perfeito para passear, conhecer lugares diferentes e até viajar, enfim, de quebrar a rotina e curtir um pouco mais a sua liberdade. Mas como também tem trabalho pela frente, talvez seja necessário adiar um pouco esses planos e cuidar das tarefas primeiro, meu docinho de banana.

**GÊMEOS** 21/5 a 20/6  
Sextou, e você vai fechar a semana com surpresas e reviravoltas pela frente! Mas não precisa se preocupar, porque os astros indicam que o resultado tem tudo para ser positivo para os seus interesses depois que a poeira baixar.

**CÂNCER** 21/6 a 21/7  
Os relacionamentos ganham destaque nesta sexta e você vai chegar mais longe se priorizar as tarefas que podem ser feitas em equipe. Deixe a solidão de lado e aproveite para curtir as pessoas mais próximas, se não der pra encontrar todo mundo pessoalmente, entre em contato de outra maneira e expulse a saudade.

**LEÃO** 22/7 a 22/8  
O trabalho segue em evidência, e você não vai se importar em colocar as mãos na massa hoje! Aproveite para mostrar que encara as tarefas com muita seriedade, levando até algumas coisas pra fazer em casa, assim já dá aquele up na sua imagem profissional e causa boa impressão na chefia. Só não exagera, valeu?

**VIRGEM** 23/8 a 22/9  
Sextou com boas vibes e você tem tudo para fechar a semana com chave de ouro! A Lua segue em seu paraíso astral e destaca sua criatividade para dar conta de qualquer imprevisto no serviço. O desejo de curtir as pessoas queridas e matar a saudade de todo mundo fica em alta, se der, programar uma viagem pode ser o que você precisava.

**Horóscopo nascido em 25 de março**  
Os nascidos em 25 de março são do signo de Áries com a personalidade de Escorpião. Na sua vida tudo é difícil e demorado. Costumam encontrar muitos desafios pela frente, desde a infância. Seu número principal é o 26, formado de 2, Lua e de 6, Vênus. Mas a soma dá o 8, de Saturno, que indica vida longa e em muitos casos viuvez, com um segundo ou terceiro casamento. Bens de herança depois da meia idade.

**LIBRA** 23/9 a 22/10  
Hoje, a vontade de se entocar em casa fica mais evidente e você vai se sentir melhor se puder curtir a família em paz. Pena que nem tudo acontece como a gente gostaria, e você vai ter que se virar pra dar conta do serviço de qualquer maneira.

**ESCORPIÃO** 23/10 a 21/11  
Sextou, meu bem, e o desejo de sair desfilando sem rumo tem tudo para crescer. Mas como nem sempre querer é poder, o jeito é concentrar a atenção nas tarefas antes de partir para a diversão. Redobre a atenção logo cedo porque há risco de mal-entendido ou complicação por bobagem no serviço.

**SAGITÁRIO** 22/11 a 22/12  
Você pode finalizar a semana com a maior parte da sua atenção concentrada nas finanças. E embora a manhã peça alguns cuidados com compras por impulso, gastos excessivos e outros perrengues com dinheiro, o astral segue melhorando ao longo do dia. As estrelas vão enviar muitas energias para você encher o bolso hoje.

**CAPRICÓRNIO** 23/12 a 20/1  
As estrelas prometem animação e surpresas agradáveis hoje, mas também podem pintar alguns desafios logo cedo em casa. Inspire, respire e não pise com a família, nem mesmo na hora de defender seus interesses, ok? Esse astral tenso passa rapidinho e você pode se sair melhor se usar a simpatia para convencer os outros a ficarem do seu lado.

**AQUÁRIO** 21/1 a 19/2  
A semana está acabando, mas o desejo de ficar no seu canto pode falar mais alto. A boa notícia é que, se confiar em seu sexto sentido, você pode encontrar a solução que vinha buscando para um assunto antigo que estava pendente, tanto em casa quanto no trabalho.

**PEIXES** 20/2 a 20/3  
As estrelas enviam ótimas energias para você sair da mesmice e expandir seus interesses nesta sexta. Compartilhar suas ideias e escutar quem tem um ponto de vista diferente do seu pode abrir portas que nem imaginava que estivessem ao seu alcance. Bote isso em prática no trabalho e vai fechar a semana com um saldo pra lá de positivo!

### Solução anterior

B	P	O		
A	R	R	E	S
O	N	E	N	A
C	A	C	A	T
P	O	L	O	C
R	R	N	O	E
R	E	F	E	I
C	A	L	T	R
L	L	E	O	A
M	I	L	A	N
N	O	R	T	E
A	C	A	S	N
U	V	A	S	I
F	E	L	I	Z
L	M	Ã	O	S

# Paraná regulamenta primeira Reserva de Pesca Esportiva em rio

**Curitiba** - Aproximadamente 200 quilômetros do Rio Ivaí, na Região Centro-Oeste do Estado, se tornaram uma Reserva de Pesca Esportiva. É a primeira do Paraná instalada em um rio, com o objetivo de regulamentar e incentivar a pesca amadora, na modalidade pesque e solte. O documento para criação da Reserva foi assinado ontem (24) pelo governador Ratinho Junior e o secretário do Desenvolvimento Sustentável e do Turismo, Márcio Nunes.

O trecho vai do Salto Bananeiras até seu encontro com o Rio Paraná, na chamada Bacia do Prata, envolvendo 27 municípios. A medida não influencia na renda dos pescadores artesanais filiados à Colônia de Pesca de Porto Ubá, pois ela se localiza fora dos 200 quilômetros da reserva. “Nosso

objetivo é garantir a qualidade de vida dos pescadores e da fauna aquática. A pesca esportiva é uma atividade que permite que os peixes nativos cumpram seu ciclo reprodutivo. Essa regulamentação é importante também para fomentarmos o turismo”, destaca o governador.

A Reserva de Pesca Esportiva oferece benefícios como a conservação do potencial hídrico para a prática do ecoturismo e a melhoria de renda e qualidade de vida para a população lindeira, ou seja, quem vive às margens do rio. O secretário Márcio Nunes também destaca o benefício econômico da regulamentação. “A pesca esportiva protege nossos rios e chama a atenção de muitos turistas, inclusive de fora do país. Isso movimenta os hotéis



e restaurantes da região, assim como outros setores que vão recepcionar essa movimentação”, afirmou.

A movimentação econômica dessa cadeia é acompanhada dentro do Projeto Rio Vivo, desenvolvido pela Superintendência Geral de

Pesca e Bacias Hidrográficas, que faz o monitoramento dos eventos de pesca esportiva no Estado. De acordo com levantamento da Superintendência, o mesmo peixe que é vendido a R\$ 30 no comércio gera uma renda de R\$ 572 aos municípios onde os eventos de pesca

são realizados.

O Rio Ivaí corta praticamente todo o Estado, de Leste a Oeste, e possui grande importância ecológica para o Paraná e Brasil. É o maior rio exclusivamente paranaense que não tem barramentos em toda sua extensão, de 685 quilômetros.

## Toledo lança escola de skate crianças e jovens

**Toledo** - Integrante do rol das modalidades olímpicas desde as Olimpíadas do Japão, disputadas em 2021, o skate tem ganhado adeptos em todo o mundo e em Toledo não é diferente. Com intuito de promover a prática esportiva e oferecer uma preparação adequada, a Associação Skate Clube e Esportes Radicais, em parceria com as Secretarias de Esportes e Lazer e Cultura, CUFA e Itaipu, vai atender crianças e jovens, de 8 a 29 anos, interessados em participar das aulas do Projeto de Escolinha de Skate.

O início dos trabalhos está programado para o próximo domingo (27), na pista de skate municipal no Parque Frei Alceu, no Jardim Porto Alegre. O trabalho será conduzido pelos membros e instrutores da Associação Skate Clube e Esportes Radicais em dois locais. Além da pista municipal, o CEU das Artes, no

Jardim Santa Clara IV, também terá aulas. O projeto foi contemplado em edital público da Itaipu Binacional e recebe ainda o apoio de vários empresários. “São pessoas que acreditam no esporte e na potencialidade transformadora do projeto”, afirma o presidente da Associação Skate Clube e Esportes Radicais, Isaac Souza de Jesus.

Isaac ainda explica que o objetivo principal do projeto é disponibilizar acesso ao aprendizado do skate e proporcionar a transformação individual, coletiva e social dos participantes através do esporte. “O skate é considerado um esporte radical e tem adeptos de todas as idades no Brasil e no mundo. Recentemente foi incluído como esporte olímpico e em 2021, na Olimpíada realizada em Tóquio, garantiu três importantes medalhas para o Brasil”. Outro benefício

do projeto também é a ocupação dos espaços públicos, fortalecendo o movimento cultural urbano já existente e exercitando a cidadania dos frequentadores destes locais. “É importante para a manutenção e cuidados das pistas de skate e a concretização da Escolinha é um grande passo”, afirmou.

As aulas acontecerão aos domingos, das 9h às 12h, no Parque Frei Alceu, e às quintas-feiras, das 17 às 19h, no CEU das Artes.

### INSCRIÇÕES

Para a realização das aulas a Associação possui dez skates que terão uso compartilhado entre os participantes que não possuem. As vagas serão garantidas por ordem de chegada no primeiro dia, sendo um dos critérios de garantia de vaga a presença na aula. O controle de frequência será adotado para ordenar e priorizar a fila de espera. Menores de idade devem ser autorizados pelos pais ou responsáveis.

Interessados em participar da Escolinha de Skate devem procurar a Associação de Skate de Toledo para verificar os dias e horários disponíveis ou fazer a inscrição através do formulário online disponível no portal da Prefeitura de Toledo

## Marechal é sede do estadual de Biccicross

**Marechal C. Rondon** - A Pista de Biccicross Max Mülling, no Loteamento Augusto, em Marechal Cândido Rondon, sedia neste fim de semana a etapa de abertura do Campeonato Paranaense de Biccicross 2022. Todos os treinos e corridas acontecem entre

sábado e domingo, com previsão de participação de mais de 120 bikers.

A região vai forte para o campeonato com os representantes da cidade-sede e de Toledo, que possuem pistas próprias para o treinamento da modalidade.

### JOGOS ESCOLARES



O congresso técnico da fase municipal dos Jogos Escolares do Paraná foi realizado ontem e confirmou a inscrição de 43 escolas de Cascavel que deverão movimentar cerca de 1500 alunos entre os dias 1º a 14 de abril. A fase municipal dos jogos é promovida pelo Município de Cascavel, por meio da Secretaria Municipal de Esporte e Lazer - SEMEL, em parceria com o Núcleo Regional de Educação - NRE de Cascavel.



SECOM/TOLEDO

SECOM/CASCVEL

# Brasileiros de olho na América

**São Paulo** - Nesta sexta-feira (25), a Conmebol realiza o sorteio das chaves da Libertadores e da Copa Sul-Americana. O evento acontecerá na sede da entidade, a partir das 12h (de Brasília). As 32 equipes serão divididas em quatro potes, de oito equipes cada. Deste total, 28 se classificaram diretamente para a competição e outras quatro vieram de fases anteriores. Oito times brasileiros

estarão na fase de grupos. São eles (Pote 1): Palmeiras, Flamengo, Atlético-MG e Athletico. No Pote 2 está o Corinthians. Red Bull Bragantino no Pote 3. Fortaleza e América-MG no Pote 4. As equipes farão seis jogos, sendo três em casa e três fora, e os dois primeiros de cada grupo avançam para as oitavas de final. O terceiro colocado irá para as oitavas de final da Copa Sul-Americana. A final

da competição será disputada no dia 29 de outubro de 2022, no Estádio Monumental Isidro Romero Carbo, em Guayaquil, no Equador. **SUL-AMERICANA** Assim como na Libertadores, a Copa Sul-Americana conta com 32 equipes na sua fase de grupos. Entretanto, apenas 20 se classificaram de forma direta. Oito clubes vieram da fase prévia, enquanto

outras quatro juntam-se a esta fase por terem caído na terceira fase da Libertadores. Sete times brasileiros estarão na fase de grupos. São eles: Santos, São Paulo e Internacional no Pote 1. Atlético-GO e Ceará (Pote 3), Cuiabá e Fluminense (Pote 4). A final da competição será disputada no dia 1º de outubro de 2022, no Estádio Nacional Mané Garrincha, em Brasília.



Palmeiras e Athletico são os atuais campeões das competições continentais

## Botafogo terá português na Série B

**Rio** - O técnico português Luís Castro publicou em sua conta oficial no Instagram que está a caminho do Botafogo. Essa é a primeira vez que o treinador se refere ao clube nas redes sociais. "Pronto para iniciar a caminhada com a Estrela Solitária ao peito, servindo o Glorioso", escreveu o treinador.

O clube ainda não anunciou oficialmente o português como futuro técnico. Castro tem chegada prevista para as 6h do próximo domingo, junto com dois auxiliares: Vitor Severino e João Brandão. O restante da comissão técnica (analista, preparador de goleiros e preparador físico) está em fase final de definições. Os auxiliares também postaram que estão vindo ao Botafogo nas redes sociais.

Mesmo enquanto estava no Al Duhail, do Catar, o técnico português já estudava o que iria encontrar no Botafogo. Tanto que indicou alguns reforços para o clube e autorizou a chegada de outros, como Lucas Piazon e Lucas Fernandes.

## Copa do Mundo tem mais dois classificados

**Rio de Janeiro** - Japão e Arábia Saudita estão garantidos na Copa do Mundo de 2022, que será realizada a partir de novembro no Catar. Nesta quinta-feira, a seleção japonesa venceu a Austrália em Sydney por 2 a 0 com gols no fim, assegurou sua classificação e ainda deu aos sauditas a possibilidade de comemorem sem entrar em campo.

Com o resultado, a seleção chegou a 21 pontos, contra 15 dos australianos. Como tem 19 e faltará apenas uma rodada, a Arábia Saudita não precisa mais pontuar para se garantir



Moderno, o estádio Al Bayt será um dos palcos da disputa no Catar

no grupo de classificação.

### CLASSIFICADOS

A lista de países classificados

para a Copa do Mundo subiu para 17. São eles: Catar, Alemanha, Dinamarca, Brasil, França, Bélgica, Croácia, Espanha,

Sérvia, Suíça, Inglaterra, Holanda, Argentina, Irã, Coreia do Sul, Japão e Arábia Saudita.

## Copa do Brasil define para disputa da fase 3

**Rio de Janeiro** - A terceira fase da Copa do Brasil terá seu sorteio na próxima segunda-feira para definir os confrontos. A última vaga foi conhecida na quarta-feira, com o Vitória eliminando o Glória. Agora, serão 32 clubes na disputa e que tentam evitar surpresas como as que sofreram Vasco, Avaí, Grêmio

e Internacional. Vindos das primeiras fases da Copa do Brasil, chegam para a terceira fase do torneio os seguintes clubes: Altos-PI, Atlético-GO, Azuriz, Brasileiro, Ceará, Ceilândia, Coritiba, Cruzeiro, CSA, Cuiabá, Goiás, Juazeirense, Juventude, Portuguesa-RJ, Santos, São Paulo, Tocantinópolis,

Tombense, Vila Nova-GO e Vitória. Entram, agora, Corinthians, Palmeiras, Athletico-PR, Atlético-MG, Fortaleza, Red Bull Bragantino, Flamengo, Fluminense, América-MG, Botafogo, Remo e também Bahia. Os últimos três entram nesta fase devido ao título da Série B, Copa Verde e Copa do Nordeste.

### JOGAM HOJE

ELIMINATÓRIAS - CATAR 2016	
AMÉRICA DO SUL - 17ª RODADA	
20h30	Argentina x Venezuela
ÁFRICA - FASE FINAL	
14h00	Camarões x Argélia
14h00	Mali x Tunísia
16h30	Egito x Senegal
16h30	Gana x Nigéria
PAULISTA	
TROFÉU INTERIOR - 1ª FASE	
19h00	Mirassol x Água Santa
21h00	Ferroviária x Inter Limeira
BRASILEIRÃO FEMININO - 4ª RODADA	
18h00	Cruzeiro x Palmeiras

### PREVISÃO DO TEMPO

Sexta 25/3/2022  
Chuva

Sábado 26/3/2022  
Nublado

Domingo 27/3/2022  
Sol

FASES DA LUA

- CHEIA 18/03 - 04h20
- MINGUANTE 25/03 - 02h39
- NOVA 01/04 - 03h27
- CRESCENTE 09/04 - 03h48



### Loterias

<b>Megasena</b> concurso: 2465 03 08 23 29 53 54	<b>Lotofácil</b> concurso: 2479 02 03 04 05 07 11 12 14 17 19 20 21 23 24 25
<b>Quina</b> concurso: 5811 29 55 56 63 75	<b>Dupla sena</b> concurso: 2350 1º sorteio 04 10 13 36 39 45 2º sorteio 07 08 18 37 39 44
<b>Federal</b> concurso: 5648 1º prêmio 59.598 2º prêmio 76.678 3º prêmio 10.191 4º prêmio 13.741 5º prêmio 21.848	<b>Lotomania</b> concurso: 2290 05 09 10 15 21 36 38 39 40 45 52 53 54 55 56 57 63 87 92 94
<b>Dia de Sorte</b> concurso: 583 03 06 10 15 21 25 29 MÊS DA SORTE: NOVEMBRO	<b>Timemania</b> concurso: 1764 12 17 27 35 58 62 65 TIME DO MARÍLIA/SP
	<b>Super Sete</b> concurso: 223 COLUNAS 1 2 3 4 5 6 7 05 01 08 01 00 03 08

NOSSOS RESULTADOS SÃO INFORMATIVOS E NÃO SUBSTITUEM OS RESULTADOS OFICIAIS

# UNIVEL

## Saúde mental e desenvolvimento humano são abordados durante a Capacitação dos Colaboradores

O evento organizado pelo departamento de Recursos Humanos e Comissão Interna de Prevenção a Acidentes de Trabalho (CIPA), contou com uma programação especial, com palestras sobre saúde mental e desenvolvimento humano

Com as constantes mudanças no mundo e o estilo de vida cada vez mais acelerado, é necessário dar uma pausa e cuidar da saúde mental, dos nossos sentimentos e emoções. Com o propósito de abordar sobre a importância da inteligência emocional e de cuidar de si, o departamento de Recursos Humanos e Comissão Interna de Prevenção a Acidentes de Trabalho (CIPA) do Centro Universitário de Cascavel - Univel, realizou a Capacitação dos Colaboradores.

O evento contou com uma programação especial, com a realização de um coffee break e as palestras “Inteligência Emocional: gerenciando suas emoções no dia-a-dia”, ministrada pela enfermeira e terapeuta do Hospital da Alma, Érica Moraes e “Chave: As habilidades necessárias para abrir todas as portas da vida” ministrada pelo professor, escritor e palestrante Júlio Raizer.

Para a gestora do departamento de Recursos Humanos, Sabrina Denardi, as temáticas foram escolhidas para compartilhar conhecimentos importantes sobre inteligência emocional com os colaboradores, pois o cuidado com as emoções impacta positivamente, não somente a vida pessoal, mas também no trabalho. “Com o objetivo de compreender e gerir as nossas emoções e para ajudar a manter o equilíbrio entre a razão e a emoção, desenvolvemos uma capacitação sobre a temática de inteligência emocional, fazendo com que o nosso colaborador possa ter a capacidade de identificar e lidar com as emoções e sentimentos pessoais, propiciando uma melhoria contínua nos relacionamentos entre os membros da equipe”, ressalta Sabrina.

Para a enfermeira, terapeuta e palestrante do evento Érica de Moraes Pereira, trabalhar inteligência emocional dentro das organizações é

importante, justamente porque o trabalho está vinculado a todo o restante da nossa vida, tendo ligação com a sensação de realização de propósito de vida e isso está muito ligado aos sentimentos. “Pensando do ponto de vista organizacional, a pessoa que tem uma boa ligação com a suas emoções tem uma performance de trabalho muito melhor do que aquela pessoa que de alguma forma está vivendo algum conflito emocional. Nós vivemos um momento onde as necessidades e demandas emocionais tem se evidenciado de uma maneira muito forte e as pessoas de maneira geral tem muita dificuldade ou pouco conhecimento nessa área, então levar essa informação promove qualidade de vida no trabalho e para além dele. Se nós estamos bem, isso afeta positivamente no trabalho, na família e as emoções são as bases para as nossas tomadas de atitude, a nossa proatividade e nosso comportamento de maneira geral”, explica Érica.

Para a colaboradora Marytsa Dias, do departamento de Compras da Univel, ambas as palestras foram de



suma importância para a instituição e seus colaboradores. “O fato de ter abordado diversos aspectos que envolvem o pessoal de cada um, fez com que pudéssemos refletir sobre o nosso eu interior, sobre desejos, vontades, quem realmente somos e o que carregamos

dentro de nós e como isso nos afeta diariamente. A maneira como foi dita referente às formas de agir, os ambientes que estamos inseridos, a maneira como atraímos o que desejamos, aos meus olhos, fez com que enxergasse as coisas de outra maneira, tentando

trazer para o meu dia-a-dia uma maneira mais tranquila para carregar os “fardos” que existem dentro de cada um de nós, e além disso, buscar uma versão melhor de mim a cada dia. Que tenhamos mais palestras e capacitações assim”, declara Marytsa.

### COMBATE À VIOLÊNCIA CONTRA MULHER



O Projeto Combate à Violência Contra Mulher: Aspectos Físicos e Psicológicos do Centro Universitário de Cascavel - Univel, foi convidado para o Painel Expositivo promovido pela Câmara Municipal de Cascavel. O evento tinha como propósito divulgar projetos e ações realizadas no município e voltadas em prol das mulheres.

# Mitsubishi Motors apresenta o novo Eclipse Cross 2023

A Mitsubishi Motors apresenta no mercado brasileiro a linha Eclipse Cross 2023, SUV compacto que traz o mesmo DNA 4X4 característica da marca dos três diamantes, com design renovado, alta tecnologia embarcada e motor turbo que garante uma excelente experiência ao volante.

Produzido na fábrica da HPE Automotores, em Catalão (GO), a linha Eclipse Cross 2023 tem como principal novidade o design externo, totalmente renovado, com o novo conceito Dynamic Shield Evolution, que representa uma evolução em toda a identidade visual da marca.

Mais do que uma aparência atualizada, o Eclipse Cross 2023 entrega aos clientes Mitsubishi uma dirigibilidade primorosa de alto nível e a possibilidade de explorar mais as atividades ao ar livre, de passar momentos mais próximo da natureza e das belas paisagens do Brasil, tudo por conta dos eventos – rallies e passeios – que a marca promove a seus clientes já há 26 anos.

“A Mitsubishi produz carros que são muito mais do que meios de transporte capazes de levar pessoas do ponto A ao ponto B. Oferecemos todo um conceito 4x4 que permite aos nossos clientes adotar um estilo de vida mais outdoor, explorando os lugares mais remotos do Brasil. O Eclipse Cross oferece tudo isso aliado a muita tecnologia embarcada, sofisticação, a um prazer imenso em termos de dirigibilidade, agora com um novo design”, firma Letícia



**Novo Eclipse Cross 2023, SUV com legítimo DNA 4X4 da Mitsubishi chega com novo design, mais capacidade de porta-malas e mais opções de acabamento**

Mesquita A. Oliveira, diretora de marketing da Mitsubishi Motors no Brasil.

## DESIGN EXTERNO

É na aparência externa que o Eclipse Cross 2023 teve suas principais atualizações. A começar pela traseira, que foi totalmente redesenhada. A mudança proporcionou ao modelo um ganho na área do porta-malas de 14% em relação à versão anterior.

Os faróis traseiros chegam em LED e também foram redesenhados de forma a

harmonizar com o novo design da tampa do porta-malas. O mesmo ocorreu com o para-choques traseiro pintado na cor do veículo e que traz acabamentos em prata ou em black piano nas versões HPE, HPE-S e HPE-S S-AWC.

O skidplate integrado é de série e pode vir em preto ou na cor da carroceria, de acordo com a versão. Disposto acima do porta-malas, o aerofólio traseiro também foi redesenhado e chega na cor da carroceria.

As laterais também mudaram e agora trazem molduras

logo abaixo das portas pintadas na cor do veículo. As rodas de 18 polegadas em liga leve trazem novo design e reforçam o aspecto esportivo do Eclipse Cross 2023.

A parte dianteira está ainda mais esportiva, graças ao novo desenho das luzes de neblina, ambos em LED nas versões HPE, HPE-S e HPE-S S-AWC. Na versão de entrada GLS, os faróis halógenos também foram redesenhados. O DRL ficou na parte superior dando uma impressão de faróis extremamente afilados, remetendo ainda mais

modernidade e tecnologia.

A grade da entrada de ar frontal também foi atualizada, de forma a oferecer um visual mais arrojado. Ela é revestida com acabamento em black piano ou em preto, de acordo com a versão.

A linha Eclipse Cross 2023 chega com uma grande variedade de cores de carroceria à disposição dos clientes. Ao todo são sete opções diferentes: Cinza Londrino, Prata Lítio, Prata Cool, Azul Baikal, Vermelho Lucid, Branco Fuji (perolizado) e Preto Onix Pearl.

FOTOS: DIVULGAÇÃO



Seu leão pode colorir a vida de muitas crianças

**Doe seu Imposto de Renda para o Hospital Pequeno Príncipe**

ATÉ  
29 de  
abril de  
2022



Que tal fazer uma doação para projetos sociais em vez de pagar Imposto de Renda? Parece interessante, né? Muita gente não sabe dessa oportunidade, mas é possível ajudar instituições filantrópicas, como o Hospital Pequeno Príncipe, de forma fácil e sem custo.

## QUEM PODE DOAR?

Pessoas físicas que fazem sua declaração de Imposto de Renda pelo formulário completo.

### IR A PAGAR

O valor doado será subtraído da quantia a pagar.

### IR A RESTITUIR

O valor doado será somado à sua restituição.

## COMO DOAR?

Durante a declaração de Imposto de Renda, no programa da Receita Federal, por meio do pagamento de um DARF de doação.

[41] 2108-3886 [41] 99962-4461  
[doepequenoprincipe.org.br](http://doepequenoprincipe.org.br)

Apoio:  
**Paraná**



DIVULGAÇÃO



### Speed Park abre o Circuito Paulista

Com inúmeros benefícios, inscrição gratuita e uma premiação de cerca de R\$ 100 mil, o Circuito Paulista de Kart está próximo de abrir sua nova temporada. Sob gestão de Ruben Carrapatoso e Fábio Gomide, o campeonato oficial da Secretaria de Esportes do Estado de São Paulo terá sua 1ª e 2ª etapa nos dias 15 de abril, sexta-feira e sábado, no belo Kartódromo Speed Park, em Birigui (SP).

As inscrições estão abertas no site do Speed Motor Clube, <https://www.speedmotorclube.org.br/circuito-paulista-de-kart>

### Stock Car inicia “embarque” para GP Galeão

Promotora da Stock Car Pro Series, a Vicar anunciou ontem o início da venda de ingressos ao público para o GP Galeão, prova que marcará o retorno da categoria ao Rio de Janeiro, após dez anos de ausência.

A terceira etapa da Stock Car está agendada para o dia 10 de abril e será realizada no Aeroporto Internacional Tom Jobim RIOgaleão, tornando-se a primeira do país a acontecer em um aeroporto comercial em atividade. O evento também contará com a segunda etapa da Stock Series, categoria de acesso ao principal campeonato do automobilismo sul-americano. O Rio de Janeiro não recebe provas do automobilismo nacional desde 2012, quando foi demolido o histórico Autódromo de Jacarepaguá.

# Marcos Fernandes acredita em boa temporada no Metropolitano de Kart

GENÉSIO DA SILVA

Campeão da categoria Sênior B na Copa Brasil de 2016, o cascavelense Marcos Fernandes dos Santos acredita em boa temporada no kartismo de Cascavel neste ano. Ele irá disputar as categorias F-4 A e 125 Sprinter no Campeonato Metropolitano, que terá início amanhã no

Kartódromo Delci Damian.

Marcos defenderá a equipe JFS Guindastes e espera brigar pela vitória nas duas categorias. “Treinamos bastante nos últimos 60 dias, buscando o melhor acerto do equipamento para as duas categorias. Estamos confiantes e este será um bom ano”, diz Marcos Fernandes



## A maior família

Não será Lecheta (Amanda e Pedro, irmãos) e nem Pires (Pacheco e Adélia, marido e

mulher) a maior família na etapa de abertura do Campeonato Metropolitano de Kart de Cascavel, amanhã, no Kartódromo Delci Damian.

A maior família na prova será a Cavalcante, de Toledo. Estarão competindo Diogo Cavalcante na categoria F-4 Light; e seus filhos Caetano na Mirim e Bernardo na Cadete. Diogo busca o bicampeonato na categoria F-4 Light (foi campeão em 2020) ao passo que Bernardo, mesmo ainda podendo continuar competindo na Mirim, irá disputar a categoria Cadete em busca de experiência para as competições nacionais.

Além dos três, Augusto, o caçula dos Cavalcante estará no kartódromo, mas em função de só ter quatro anos ainda não pode competir. Mas já está treinando, aguardando com ansiedade a hora de estreiar na categoria Mirim.



Diogo Cavalcante com os três filhos kartistas diante da estatua de Ayrton Senna, no Rio de Janeiro

## Notas

### Boxes

Orlei Silva, que em parceria com o Automóvel Clube de Cascavel, será o promotor da etapa de abertura do Campeonato Paranaense de Velocidade, já está fazendo as reservas dos boxes do Autódromo Zilmar Beux, em Cascavel. Elas serão pela ordem de inscrição e pelo número de carros na mesma equipe. A prova será nos dias 9 e 10 de abril.

### Felipe Drugovich

Depois de abrir sua temporada no último fim de semana no Bahrein, a Fórmula 2 continua no Oriente Médio e hoje dará início à sua segunda etapa do ano. No Jeddah Corniche Circuit, na Arábia Saudita, a última categoria antes da Fórmula 1 terá novamente a disputa de duas provas, com a presença do brasileiro Felipe Drugovich, quinto colocado na classificação do campeonato.

### Miguel Paludo

A jornada do gaúcho Miguel Paludo pelos circuitos mistos da Nascar em 2022 começa hoje com os treinos livre e qualificatório da etapa da Xfinity Series no Circuito das Américas. O heptacampeão da Porsche Cup retorna à equipe JR Motorsports, agora com o icônico #88, o mesmo que consagrou Dale Earnhardt Jr nos ovals americanos. Paludo vai pilotar um Chevrolet Camaro pelo segundo ano consecutivo na mais moderna pista do Texas.

**Casas Brasil**  
Confeções, Cama  
Mesa e Banho

Charme para  
você e conforto  
para sua família

Assis Chateaubriand  
Av. Tupassi, 2.547  
Fone (45) 3528-6456

Toledo  
Rua Barão do  
Rio Branco, 1.132  
Fone (45) 3277-1923

**Damian**  
A primeira loja de pneus  
de Cascavel

**Auto Center**  
58 ANOS

- ALINHAMENTO
- BALANCEAMENTO  
(NO LOCAL E FORA)

Revendedor autorizado Trava Carneiro

Av. Brasil, 4518 - Fone (45) 3223-6363  
Cascavel - PR (45) 99911-4563

**GARAGEM**  
777

**RECUPERADORA  
DE RODAS**

Av. Barão do Rio Branco, 1.202  
Cascavel/PR - Fone: 9 9952.2360

Garagem de fábrica  
**NEW HOLLAND**  
CONSÓRCIO

**METROPOLITANA TRATORES**

Av. Brasil, 3.025 - Fone (45) 2101-3333  
São Cristóvão - Cascavel - PR

**curitiba**

Há mais de 30 anos  
protegendo e cuidando  
da visão do homem  
do campo.

Rua Rio Grande do Sul, 928  
Centro - Cascavel/PR

(41) 3223-9365  
(41) 98822-9593

# UNIPAR

## Cascavel lança 3ª turma da especialização em Estética Invasiva

Serão temas: eletroterapia, dermatologia, harmonização, farmacologia, tricologia, nutrição bioquímica, toxina botulínica e preenchimento, e outros

Sucesso nos anos anteriores, a Universidade Paranaense – Unipar investe no curso de pós-graduação em Estética Invasiva: Procedimentos não Cirúrgicos, ofertada na Unidade de Cascavel. Curso tem como público alvo profissionais graduados em Biomedicina, Farmácia, Enfermagem e Medicina. O curso possibilitará a compreensão de mecanismos fisiológicos e suas interações com os procedimentos estéticos, além da aplicação de técnicas invasivas não cirúrgicas e cosmetológicas. Os profissionais vão aprender como realizar procedimentos corporais e faciais dentre os permitidos por lei.

Com esse propósito, a grade curricular inclui conteúdos como: anatomofisiologia corporal e facial; bases biológicas e imunológicas aplicadas à

estética; biossegurança e vigilância sanitária; cosmetologia e eletroterapia aplicadas à estética invasiva não cirúrgica; dermatologia estética e patológica; harmonização corporal e facial.

E, ainda: farmacologia; nutrição bioquímica e genética aplicada à estética; peeling químico; práticas em procedimentos invasivos; primeiros socorros; semiologia e propedêutica em estética avançada; toxina botulínica e preenchimento; e tricologia aplicada à estética invasiva não cirúrgica.

As aulas acontecerão em regime quinzenal, às sextas e sábados, com previsão de início em abril. As inscrições estão abertas e podem ser feitas no endereço eletrônico [www.unipar.br/pos/especializacao/](http://www.unipar.br/pos/especializacao/). Mais informações, ligue (45) 3321 1300.

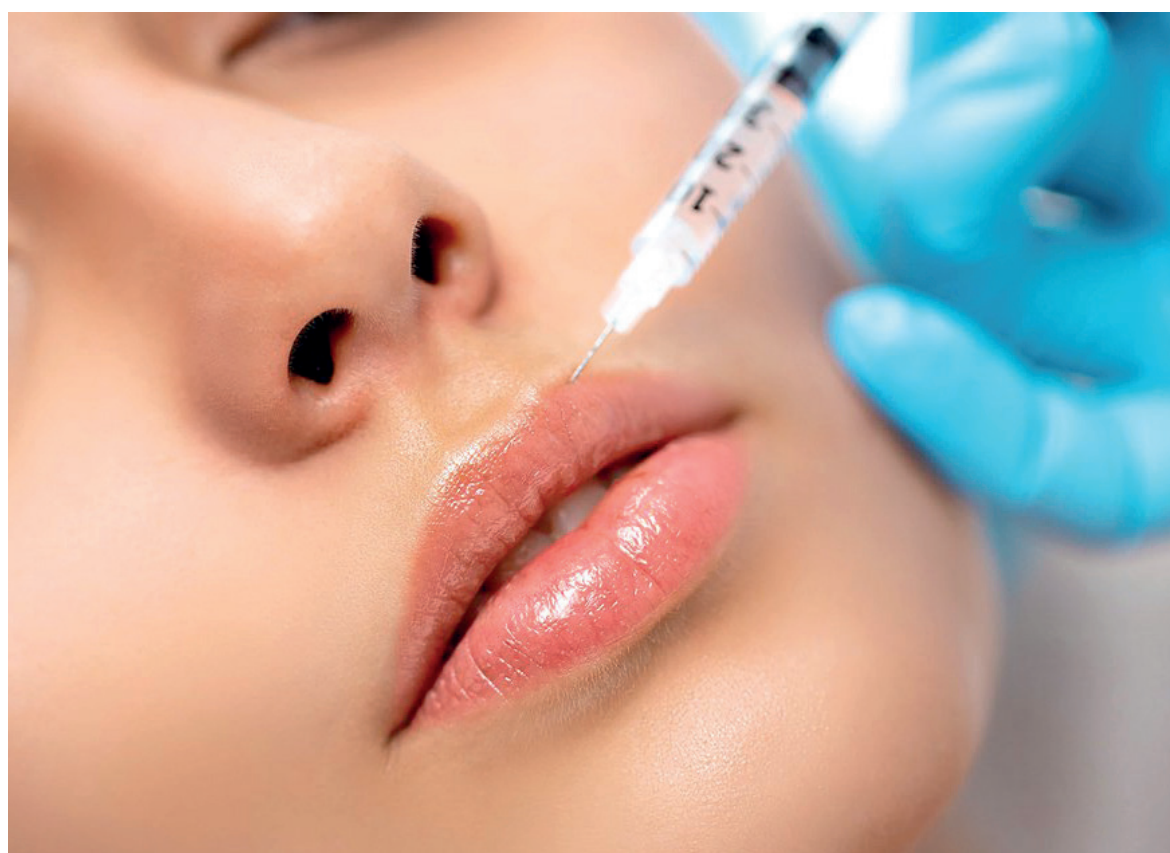

Curso iniciará em breve; acesse [www.unipar.br](http://www.unipar.br) e saiba mais

## Cascavel lança pós-graduação em Projeto Arquitetônico



Curso é destinado a arquitetos e demais profissionais de edificações

Aos profissionais da área de edificação, a Universidade Paranaense – Unipar lança a pós-graduação em Projeto Arquitetônico: Prática, Técnica e Contemporaneidade. O curso está previsto para iniciar em abril, na Unidade de Cascavel.

A especialização trará os mais inovadores procedimentos metodológicos no que

tange à concepção de projeto arquitetônico, à compatibilização de projetos complementares e à sustentabilidade e à tecnologia. A proposta é proporcionar aos profissionais da região oeste do Paraná uma melhora na qualidade projetiva.

A matriz curricular incluir disciplinas, como compatibilização de projetos, execução de obras de interiores, gestão de escritório de Arquitetura, marketing, neurociência aplicada a projetos residenciais e comerciais,

projetos arquitetônicos e reforma, projeto de Arquitetura sustentável, paisagismo, luminotecnica, automação, tecnologia BIM aplicada à gestão de projetos, entre outros assuntos.

As aulas acontecerão em regime quinzenal, às sextas e sábados. As inscrições estão abertas e podem ser feitas no endereço eletrônico [www.unipar.br/pos/especializacao/](http://www.unipar.br/pos/especializacao/). Mais informações, ligue (45) 3321 1300.

**Especialização tem ênfase na prática, técnica e contemporaneidade; as inscrições podem ser feitas no site da Unipar**











MUNICIPIO DE CASCAVEL Edição Ordinária - Nº 3125- Ano XIII - Caderno 1 - Atos do Poder Executivo 25 de março de 2022 - Página 1 de 10

MUNICIPIO DE CASCAVEL Edição Ordinária - Nº 3125- Ano XIII - Caderno 1 - Atos do Poder Executivo 25 de março de 2022 - Página 2 de 10

MUNICIPIO DE CASCAVEL Edição Ordinária - Nº 3125- Ano XIII - Caderno 1 - Atos do Poder Executivo 25 de março de 2022 - Página 3 de 10

MUNICIPIO DE CASCAVEL Edição Ordinária - Nº 3125- Ano XIII - Caderno 1 - Atos do Poder Executivo 25 de março de 2022 - Página 4 de 10

MUNICIPIO DE CASCAVEL Edição Ordinária - Nº 3125- Ano XIII - Caderno 1 - Atos do Poder Executivo 25 de março de 2022 - Página 5 de 10

MUNICIPIO DE CASCAVEL Edição Ordinária - Nº 3125- Ano XIII - Caderno 1 - Atos do Poder Executivo 25 de março de 2022 - Página 6 de 10

MUNICIPIO DE CASCAVEL Edição Ordinária - Nº 3125- Ano XIII - Caderno 1 - Atos do Poder Executivo 25 de março de 2022 - Página 7 de 10

MUNICIPIO DE CASCAVEL Edição Ordinária - Nº 3125- Ano XIII - Caderno 1 - Atos do Poder Executivo 25 de março de 2022 - Página 8 de 10

MUNICIPIO DE CASCAVEL Edição Ordinária - Nº 3125- Ano XIII - Caderno 1 - Atos do Poder Executivo 25 de março de 2022 - Página 9 de 10



**MUNICÍPIO DE CAPITÃO LEÔNIDAS MARQUES – PR**

**AVISO DE LICITAÇÃO  
PREGÃO ELETRÔNICO Nº 031/2022.**

Processo Adm./Compras nº 054/2022.  
Solicitação n.º 042/2022.

**PREÂMBULO:** O MUNICÍPIO DE CAPITÃO LEÔNIDAS MARQUES, Estado do Paraná, com sede Administrativa na Av. Tancredo Neves, 502, por intermédio do PREGOEIRO designado pelo Decreto n.º 001/2022 de 03.01.2022, torna público, que realizará licitação na MODALIDADE PREGÃO ELETRÔNICO, tipo MENOR PREÇO POR LOTE.

**Objeto:** A presente licitação tem por objeto a aquisição de materiais diversos de consumo (gêneros alimentícios, copa e cozinha, limpeza...), para manutenção das atividades da Subprefeitura do Distrito do Alto Alegre do Iguaçu, conforme especificações constantes do Termo de Referência/Anexo I.

**Valor estimado da licitação:** R\$ 46.886,80 (quarenta e seis mil oitocentos e oitenta e seis reais e oitenta centavos).  
**Recebimento das propostas:** até às 08:15 do dia 06.04.2022.

**Início da sessão de Disputa de Preços:** 08:30 do dia 06.04.2022.

**Modo de Disputa:** Aberto.

O Edital, com todos seus anexos, estará disponível gratuitamente nos endereços eletrônicos [www.comprasgovernamentais.gov.br](http://www.comprasgovernamentais.gov.br) - Código UASG: 987489 - Capitão Leônidas Marques - Pr e [www.capitaoleonidasmarques.pr.gov.br/editais](http://www.capitaoleonidasmarques.pr.gov.br/editais), ou em horário de expediente, no Setor de Licitações da Prefeitura Municipal, sita à Av. Tancredo Neves, 502, Centro, também por e-mail [licitacao@cpm@hotmail.com](mailto:licitacao@cpm@hotmail.com).

Maiores informações na CPL: fones: 3286-8424/8407.

Capitão Leônidas Marques, Estado do Paraná, em 24 de março de 2022.  
Gean Carlos Barea Schneider  
Pregoeiro

CI1212532-E22

**GOVERNO MUNICIPAL  
Campo Bonito**

**AVISO DE LICITAÇÃO  
PREGÃO PRESENCIAL Nº 26/2022  
PROCESSO Nº 41/2022**

O MUNICÍPIO DE CAMPO BONITO, Estado do Paraná, comunica aos interessados que fará realizar licitação na modalidade acima, visando **AQUISIÇÃO DE COMBUSTÍVEIS (GASOLINA COMUM, ALCOOL HIDRATADO (ETANOL) e DIESEL S500) PARA ABASTECIMENTO DIRETAMENTE NAS BOMBAS, EM POSTOS ESTABELECIDOS NO PERÍMETRO URBANO DO MUNICÍPIO, CONFORME NECESSIDADE, DOS VEÍCULOS E MÁQUINAS DA FROTA MUNICIPAL E DEMAIS ESPECIFICAÇÕES DO PRESENTE EDITAL.**

- Data de abertura: 06/04/22
- Horário: 09:00min
- Local: Departamento de Licitações – Paço Municipal.

Os interessados em participar da presente licitação poderão obter o Edital e seus anexos diretamente no site do Município endereço eletrônico [www.campobonito.pr.gov.br](http://www.campobonito.pr.gov.br) – Editais e Licitações nas dependências da Prefeitura Municipal de Campo Bonito, junto ao Departamento de Licitações, ou ainda, solicitar esclarecimentos via e-mail, [licitacao@campobonito.pr.gov.br](mailto:licitacao@campobonito.pr.gov.br) informações pelo telefone (45) 3233-1282.

**PUBLIQUE-SE**

Campo Bonito, Quinta-Feira, 24 de março de 2022.

Sandra Seimconi de Albuquerque- Pregoeira  
Mário Weber- Prefeito Municipal

CI1212533-E22

**MUNICÍPIO DE CÉU AZUL**

ATA DE REGISTRO DE PREÇOS Nº. 41/2022 - Ref. Pregão nº. 16/2022 - Forma Eletrônica

CONTRATANTE: MUNICÍPIO DE CÉU AZUL

FORNECEDOR: J MARANGONI COMERCIAL IMPORTAÇÃO E EXPORTAÇÃO LTDA EPP

OBJETO: Registro de preços para futuras e eventuais aquisições de óleo lubrificante para uso na frota de veículos, ônibus, caminhões e máquinas da Administração Municipal, a vigência do registro de preços será de 12 meses. A relação detalhada dos serviços e preços registrados encontra-se a disposição para consulta pública no site: [www.ceuazul.pr.gov.br](http://www.ceuazul.pr.gov.br)

VALOR TOTAL DA ATA: R\$ 12.476,35

PRAZO VIGÊNCIA: 20/03/2023

ASSINATURAS: RUI CARLOS MACCARI, Daiane Gentile Marangoni

CI1212560-E22

**MUNICÍPIO DE CÉU AZUL**

CONTRATO Nº. 9/2022 de 18/03/2022 - Ref. Pregão Eletrônico nº. 14/2022.

CONTRATANTE: MUNICÍPIO DE CÉU AZUL

CONTRATADA(A): DETETIZADORA DETEX LTDA

OBJETO: Contratação de empresa para execução de serviços de detetização, desratização e limpeza de cisternas d'água em prédios públicos, com emissão de laudos.

VALOR: R\$ 12.138,97 (doze mil cento e trinta e oito reais e noventa e sete centavos)

PRAZO VIGÊNCIA: 17/03/2023

DOTAÇÃO ORÇAMENTÁRIA:

3300910000	4454	MANUTENÇÃO E CONSERVAÇÃO DE BENS IMÓVEIS	4750	DEMAIS SERVIÇOS DE TERCEIROS, PESSOA FÍSICA
3300910000	4462	MANUTENÇÃO E CONSERVAÇÃO DE BENS IMÓVEIS	4752	DEMAIS SERVIÇOS DE TERCEIROS, PESSOA FÍSICA
3300910000	4464	MANUTENÇÃO E CONSERVAÇÃO DE BENS IMÓVEIS	4754	DEMAIS SERVIÇOS DE TERCEIROS, PESSOA FÍSICA
3300910000	4465	MANUTENÇÃO E CONSERVAÇÃO DE BENS IMÓVEIS	4756	DEMAIS SERVIÇOS DE TERCEIROS, PESSOA FÍSICA
3300910000	4470	MANUTENÇÃO E CONSERVAÇÃO DE BENS IMÓVEIS	4757	DEMAIS SERVIÇOS DE TERCEIROS, PESSOA FÍSICA
3300910000	4472	MANUTENÇÃO E CONSERVAÇÃO DE BENS IMÓVEIS	4758	DEMAIS SERVIÇOS DE TERCEIROS, PESSOA FÍSICA
3300910000	4473	MANUTENÇÃO E CONSERVAÇÃO DE BENS IMÓVEIS	4740	DEMAIS SERVIÇOS DE TERCEIROS, PESSOA FÍSICA
3300910000	4480	MANUTENÇÃO E CONSERVAÇÃO DE BENS IMÓVEIS	4745	DEMAIS SERVIÇOS DE TERCEIROS, PESSOA FÍSICA
3300910000	4482	MANUTENÇÃO E CONSERVAÇÃO DE BENS IMÓVEIS	4740	DEMAIS SERVIÇOS DE TERCEIROS, PESSOA FÍSICA
3300910000	4483	MANUTENÇÃO E CONSERVAÇÃO DE BENS IMÓVEIS	4741	DEMAIS SERVIÇOS DE TERCEIROS, PESSOA FÍSICA
3300910000	4485	MANUTENÇÃO E CONSERVAÇÃO DE BENS IMÓVEIS	4755	DEMAIS SERVIÇOS DE TERCEIROS, PESSOA FÍSICA
3300910000	4487	MANUTENÇÃO E CONSERVAÇÃO DE BENS IMÓVEIS	4758	DEMAIS SERVIÇOS DE TERCEIROS, PESSOA FÍSICA
3300910000	4488	MANUTENÇÃO E CONSERVAÇÃO DE BENS IMÓVEIS	4759	DEMAIS SERVIÇOS DE TERCEIROS, PESSOA FÍSICA
3300910000	4489	MANUTENÇÃO E CONSERVAÇÃO DE BENS IMÓVEIS	4760	DEMAIS SERVIÇOS DE TERCEIROS, PESSOA FÍSICA

ASSINATURAS: RUI CARLOS MACCARI e ALEXANDRE ZORZETTI ROSSI

CI1212563-E22

**PREFEITURA DO MUNICÍPIO  
IBENA**

**TERMO DE SUSPENSÃO DE PROCESSO LICITATÓRIO**

A pregoeira do Município de Ibema-Pr, declara suspenso o processo licitatório Pregão Eletrônico nº 08/2022, Processo Administrativo nº 19/2022 que corresponde a aquisição de uma RETRO ESCAVADEIRA 4X4, ante a apresentação de impugnação, e o conteúdo dever ser diligenciado, para prosseguimento do processo.

Definido o rumo do certame, nova publicação será efetuada, dando resultado e andamento do processo.

Neusa Prechlak  
NEUSA PRECHLAK  
Pregoeira

CI1212565-E22

**MUNICÍPIO DE CÉU AZUL**

ATA DE REGISTRO DE PREÇOS Nº. 42/2022 - Ref. Pregão nº. 17/2022 - Forma Eletrônica

CONTRATANTE: MUNICÍPIO DE CÉU AZUL

FORNECEDOR: ODAIR S NUNES FEREIJA - EPP

OBJETO: Registro de Preços para futuras e eventuais aquisições de cestas básicas para o auxílio às famílias em situação de vulnerabilidade social, amparado pela Lei Municipal 2.243/2021, Art. 4º Inciso V, devidamente cadastradas no CRAS. A relação detalhada dos serviços e preços registrados encontra-se a disposição para consulta pública no site: [www.ceuazul.pr.gov.br](http://www.ceuazul.pr.gov.br)

VALOR TOTAL DA ATA: R\$ 77.649,60

PRAZO VIGÊNCIA: 21/09/2022

ASSINATURAS: RUI CARLOS MACCARI, Odair Stefan Nunes

CI1212561-E22

**O Paraná**  
Pensando em vender seu imóvel?

ANUNCIE NOS CLASSIFICADOS DO JORNAL O PARANÁ E AUMENTE SUAS CHANCES DE FAZER UM BOM NEGÓCIO.

**O Paraná**

**ANTES VOCÊ LIA JORNAL TODO DIA**

**AGORA VOCÊ LÊ JORNAL O DIA TODO**

Acesse nosso site e fique por dentro do jornal que há 45 anos vem informando os leitores com qualidade e credibilidade

**WWW.OPARANA.COM.BR**

fique por dentro também das nossas redes sociais

O Paraná / Hoje News @oparanahojenews

# Plástico: útil por minutos, nocivo por décadas.



**Escova de dentes:**  
500 anos para se decompor.



**Garrafas plásticas:**  
450 anos para se decompor.



**Canudos:**  
200 anos para se decompor.



**Copo de café:**  
30 anos para se decompor.



**Sacola plástica:**  
20 anos para se decompor.

Se todos fizerem sua parte, no futuro teremos um lugar melhor para viver.

**Recycle!**



**O Paraná**