



Senado aponta fonte para pagamento do piso da enfermagem

O Senado aprovou, ontem (5), o projeto de lei complementar que viabiliza a transferência de recursos de outras áreas para financiar o piso salarial dos profissionais de enfermagem. Os recursos virão dos valores remanescentes de fundos de saúde de estados e municípios, bem como de valores remanescentes do Fundo Nacional de Assistência Social. Agora, o projeto segue para votação na Câmara

dos Deputados. Após a votação, a CNM (Confederação Nacional de Municípios) se manifestou informando que o projeto não traz nenhum recurso novo. De acordo com a entidade, o piso da enfermagem tem um impacto permanente, sendo inadequado um recurso único e, portanto, provisório. A lei que estabeleceu piso salarial de R\$ 4.750 para enfermeiros do setor público ou privado. | Política 3

ELEIÇÕES 2022
Reeleitos declaram apoio a Bolsonaro; Simone Tebet abraça Lula, mas MDB não
| Geral 6

OUTUBRO ROSA

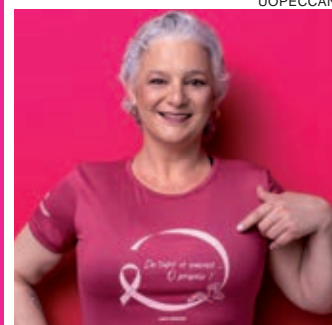

Um exemplo de fé e do resultado do diagnóstico precoce do câncer de mama

| Geral 2

CARRO NOVO
Vendas caem com expectativa da eleição e a pós-pandemia

| Economia 7

BRASILEIRÃO
Verdão e Coxa fazem duelo de alviverdes com objetivos opostos

| Esportes 9

Bandeirada

Cuidado com o excesso de peso



Depois de quase um ano sem a fiscalização das balanças que foram desativadas após o contrato de concessão de pedágio, no dia 28 de novembro de 2021, as rodovias do Oeste, tanto estaduais quanto as federais, voltaram a ser fiscalizadas com balanças móveis adquiridas pelo DER-PR. Duas balanças já estão operando, uma na região de Cascavel e outra na região de Francisco Beltrão, e buscam coibir os excessos de peso para reduzir gastos com manutenção do pavimento. De acordo com a PRF de Cascavel, do começo do ano até agora, já foram identificados 86 flagrantes, com um total de 464 toneladas de excesso constatados. | Geral 5



Chegou
Fosfo500
no Paraguai.



Fosfoetanolamina
(Acima de 90% de pureza)

- Cálcio
- Magnésio
- Zinco

www.fosfo500.com

Outubro Rosa: Fé é palavra chave para superar e vencer a doença

Cascavel - Desde 2016, Marelise Sezerino de Sousa, 49, acompanhava um nódulo benigno no seio direito, descoberto por meio do exame de mamografia. “O nódulo era pequeno, categoria 3. Eu fazia acompanhamento semestral e o médico disse que não tinha motivo para mexer, pois era muito pequeno. A cada seis meses eu vinha para o hospital, repetia os exames e passava por consulta. O nódulo ficou estável por 2 anos e passou a ser considerado benigno”, lembrou.

Por conta disso, as consultas passaram a ser anuais. “A última vez que eu fiz a consulta de rotina foi em dezembro de 2020, refiz os exames e estava tudo certo, o retorno ficou agendado para dezembro de 2021. Mas, em março, no banho, eu senti um caroço na mesma região. Fiquei assustada, vim consultar, o médico fez o exame e a biópsia na sequência e no dia 15 de março eu recebi o diagnóstico de que era câncer”, contou.

Apesar de acompanhar anualmente, foi no autoexame que Marelise notou algo diferente no corpo e buscou ajuda especializada, uma atitude que salva muitos casos, como

explica o oncologista clínico do Hospital do Câncer Uopecan de Cascavel, Lucian Lucchesi. “Ao sentir um caroço, nódulo no seio, o ideal é que a mulher buque atendimento imediatamente. Há, além do câncer, nódulos benignos no seio que são muito frequentes e não causam problemas. No entanto, somente o médico é capaz de avaliar a gravidade e necessidade do tratamento”, constatou.

O médico reforçou que o autoexame não substitui o exame de imagem. Um exemplo claro é o próprio caso de Marelise que, de uma suspeita, foram necessários demais exames para confirmar. “No caso de pacientes em que um nódulo benigno evolui para um câncer, o acompanhamento precoce influencia no sucesso do tratamento, quanto mais precoce foi a detecção, melhor. A doença na fase inicial tem maiores chances de cura, além disso, o tratamento tende a ser menos agressivo”, enfatizou o médico.

TRATAMENTO

Após 11 dias do diagnóstico, Marelise passou por uma cirurgia para a retirada do linfonodo sentinela

e esvaziamento axilar. Além disso, realizou 16 sessões de quimioterapia e 30 de radioterapia. Atualmente, ela faz apenas as consultas de rotina.

Para Marelise, a fé foi um dos principais pilares que a ajudou a passar pelo tratamento. “Eu tenho muita fé em Deus, meu pai é pastor, então por mais que a minha família não more em Cascavel, eles estiveram muito presentes em todos os momentos. Os meus filhos aqui me deram muito suporte, principalmente meu filho do meio que tinha 22 anos na época e teve que assumir a responsabilidade da casa”, contou.

O Hospital Uopecan de Cascavel também realiza o agendamento gratuito de mamografias. Na Uopecan não é necessário trazer um encaminhamento médico do posto de saúde, basta ligar



Marelise Sezerino, um exemplo de fé e de cuidado com a saúde

UOPECCAN

nos telefones (45) 2101-7015 ou (44) 2031-0831 ou agendar pelo site <https://outubrorosa.uopecan.org.br/>.

O exame é oferecido de forma gratuita o ano todo.

Campanha reforça alerta permanente sobre a doença

O mês de outubro, tradicionalmente, com reforça as ações sobre os cuidados com a saúde feminina. A campanha Outubro Rosa vem lembrar que o câncer de mama é um dos tipos mais frequentes em mulheres brasileiras, mas que suas chances de cura são de 95%, se descoberto precocemente. O Inca (Instituto Nacional do Câncer) estima que para cada ano do triênio de 2020 a 2022 sejam diagnosticados no país mais de 66 mil novos casos de câncer de mama.

Para alertar às mulheres, neste ano o Ceonc Hospital do Câncer realiza a campanha “Seja uma amiga do peito”. O carro chefe, entre ações, é o e-book “Como ser uma amiga do peito” que está disponibilizado para download no portal ceonc.com.br, e o agendamento gratuito de mamografias para mulheres a partir de 40 anos, também pelo site <https://www.mamografia.ceonc.com.br/>.

ceonc.com.br/.

No e-book, o conteúdo é abordado de maneira clara e simples, destacando a prevenção, sintomas, exames e grupos de risco. A intenção é que o material seja disseminado pelas redes sociais, levando conhecimento ao público feminino. “O objetivo é esclarecer às mulheres que o melhor caminho sempre será a prevenção e nunca o medo, por isso queremos que cada mulher, a partir dos 40 anos ou que pertencem ao grupo

de risco, olhe para si e tome a decisão de fazer o autoexame e a mamografia”, disse o diretor técnico do Ceonc, o médico Reno Paulo Kunz.

Em relação ao exame de mamografia, ele pode ser agendado gratuitamente pelo site ou pelos telefones (45) 3220-4100 em Cascavel e (45) 3055-6161 em Francisco Beltrão. O hospital conta com corpo clínico multidisciplinar e equipamentos de ponta à disposição dos pacientes, num complexo de saúde integrado.

Lacen-PR inicia testagem para acelerar exames de Monkeypox

Curitiba - O Lacen-PR (Laboratório Central do Estado do Paraná) iniciou a testagem de exames para diagnósticos de Monkeypox no mês passado. Ao todo já foram realizados 261 testes. Anteriormente o protocolo exigia que as amostras coletadas pelas equipes municipais e enviadas ao Lacen fossem encaminhadas para os laboratórios indicados pelo Ministério da Saúde.

A implantação do exame foi possível após o recebimento dos kits fabricados pela Bio-Manguinhos (unidade produtora de imunobiológicos da Fiocruz) e após a avaliação

de uma coleção de amostras conhecidamente positivas e negativas para a doença, com o objetivo de comprovar o desempenho do kit.

“Este procedimento de receber as amostras e encaminhar para outro lugar demandava tempo e o resultado demorava até duas semanas para ser divulgado. Agora com a inclusão do Lacen, a detecção da doença é mais ágil e confere maior autonomia às autoridades de saúde do Estado, além de permitir um maior controle da dispersão do vírus”, disse o secretário de Estado da Saúde, César Neves.

falecimentos

Darci Ferreira (55)
Kevelin Gabriele Rodrigues (12)
Hilda Morch (96)
Oswaldo Paim da Silveira (83)
Mercede Helena Bassotto (70)
Joao Vitor da Silva Geraldo (18)

Óbitos registrados ontem, até às 17h, pela Acesc, em Cascavel

ERRATA

A Lojas Quero-Quero informa aos seus clientes que, no folheto de Semanaço, com validade de 03/10/2022 a 08/10/2022, os preços corretos do item Conjunto Box Gazin (códigos 186405/186411) são De: R\$ 3.259 Por: R\$ 2.749, ou em 36x de R\$ 125,90, somando total a prazo de R\$ 4.532,40. E a condição correta do item Freezer Consul (códigos 71202/71203/184982/184983) é de 36x de R\$ 129,90, sem a opção de parcelamento em 10x Sem Acréscimo como consta na publicação.

expediente
DESDE 15 DE MAIO DE 1976

O Paraná

Direção-Geral
Clarice Roman

Editor-chefe
Paulo Alexandre de Oliveira
editoria@oparana.com.br
www.oparana.com.br

Jornal Oparana S/A CNPJ: 21.819.026/0001-36

Redação, administração, publicidade e oficinas
Rua Rio Grande do Sul esquina com Uruguai, 2.601 - Cascavel - PR
CEP 85.801.011 - Caixa Postal 761
Telefone Central (45) 3321-1000

Emails

redacao@oparana.com.br

comercial@oparana.com.br

assinaturas@oparana.com.br

REPRESENTANTE NACIONAL

Merconet
(41) 3079-4666

Senado aprova projeto que garante pagamento do piso da enfermagem

Brasília - O Senado aprovou o projeto de lei complementar que viabiliza a transferência de recursos de outras áreas para financiar o piso salarial dos profissionais de enfermagem. Os recursos virão dos valores remanescentes de fundos de saúde de estados e municípios, bem como de valores remanescentes do Fundo Nacional de Assistência Social. O projeto segue para votação na Câmara dos Deputados.

A lei que estabeleceu piso salarial de R\$ 4.750 para enfermeiros do setor público ou privado foi aprovada no Congresso Nacional em maio, mas, em setembro, o Supremo Tribunal Federal (STF) suspendeu os efeitos da norma. Em decisão liminar, o ministro Luís Roberto Barroso argumentou que faltava previsão orçamentária.

Barroso atendeu a pedido da Confederação Nacional de Saúde, Hospitais e Estabelecimentos e Serviços (CNSaúde). Segundo o ministro, há risco de insolvência pelos estados e municípios, que empregam a grande maioria dos enfermeiros do serviço público. O ministro também justificou a decisão com o risco de demissões em massa e de redução de leitos com o encolhimento do quadro de enfermeiros e técnicos.

Segundo o Senado, o projeto de lei complementar aprovado garante os recursos questionados pelo Judiciário. A proposta altera uma lei de 2020 que liberou para ações de enfrentamento à pandemia de covid-19



cerca de R\$ 23,8 bilhões que restaram no fim de 2020 nas contas dos fundos de Saúde de estados, Distrito Federal e municípios. Com a redução no número de casos e mortes por covid-19, o entendimento dos senadores é que a verba será mais bem aplicada no reajuste salarial da enfermagem.

O presidente do Senado,

Rodrigo Pacheco, destacou a atuação do senador Marcelo Castro pela relatoria da matéria e lembrou que ele também é o relator-geral do Orçamento da União para 2023 e nessa posição poderá dar outras contribuições para solucionar a questão do piso da enfermagem. “Isso nasceu no Congresso Nacional, transformou-se em lei, que foi sancionada pelo presidente da República, e evidentemente nós queremos ver a lei cumprida. Essa suspensão temporária por ordem do STF é tão somente para que busquemos a solução da fonte de custeio, que é exatamente o que fazemos aqui hoje”, completou Pacheco.

CNM afirma diz que projeto não viabiliza o pagamento do piso

Após a votação, a CNM (Confederação Nacional de Municípios) se manifestou informando que estudos elaborados pela entidade apontam que o projeto não traz nenhum recurso novo para os Municípios e os valores flexibilizados dos saldos disponíveis são ínfimos perto do impacto financeiro, que chega a R\$ 10,5 bilhões ao ano apenas para os Entes locais.

A entidade destaca que os recursos nas contas novas estão em execução e não podem ser destinados para o piso. Além disso, há apenas R\$ 1,39 bilhão de custeio em contas antigas e R\$ 660 milhões que são para investimentos. A execução dos recursos de Covid-19 foi de 69,4% e 95,9% para os exercícios financeiros de 2020 e 2021, respectivamente, período em que ocorreu o grande volume de transferências federais para enfrentar a pandemia. Dessa forma, os saldos de recursos de Covid-19 ainda existentes em alguns Municípios devem ser aplicados em ações e serviços de saúde de interesses locais.

De acordo com a entidade, o piso da enfermagem tem um impacto permanente, sendo inadequado um recurso único e, portanto, provisório. Por isso, defende que o Congresso aponte recursos permanentes no orçamento para custear a medida criada pelos parlamentares e, de fato, viabilizá-la, como o aumento permanente do FPM (Fundo de Participação dos Municípios).

A Confederação tem proposta, em fase de coleta de assinaturas de deputados federais para ser protocolada, que aumenta, de forma permanente, em 1,5% o FPM, fazendo frente à despesa. O adicional seria pago integralmente no mês de março, de acordo com o texto proposto.

Deputados aprovam homenagem ao Instituto Paraná Pesquisas

Curitiba - A Assembleia Legislativa do Paraná aprovou nesta semana, uma homenagem ao Instituto Paraná Pesquisas pela apresentação de resultados mais fiéis nas eleições presidenciais de 2 de outubro. O voto de congratulações, proposto pelo deputado Luiz Claudio Romanelli (PSD), foi aprovado por unanimidade pelos parlamentares.

“Um dos poucos institutos que se aproximou do resultado apresentado pelas urnas,

e indicava um segundo turno na eleição presidencial, é paranaense. É o Instituto Paraná Pesquisas, que nesta eleição ganhou ainda mais respeito no Brasil e que merece o mesmo tratamento aqui no nosso Estado”, disse Romanelli.

O deputado explicou que o Paraná Pesquisas, comandado por Murilo Hidalgo, realizou entrevistas presenciais e trouxe números que se aproximaram do resultado das urnas.

O instituto paranaense atua há 32 anos e é referência em pesquisas políticas, de opinião e de mercado. “Precisamos espantar a autofagia, sentimento clássico da sociedade do Paraná. Meu reconhecimento e respeito ao Murilo Hidalgo, que teve a audácia de enfrentar e vencer marcas consolidadas no mercado nacional de pesquisas, e também venceu a desconfiança de muita gente aqui da terra”.

Informe da redação

editoria e colaboradores

Propaganda volta sexta

Os dois candidatos a presidente da República e os 24 a governador que disputam o segundo turno das eleições podem retomar na sexta-feira (7) a propaganda eleitoral gratuita no rádio e na TV. A propaganda será veiculada nas emissoras que operam em VHF e UHF, bem como nos canais de TV por assinatura administrados pelo Senado, a Câmara dos Deputados, as assembleias legislativas, a Câmara Legislativa do Distrito Federal ou as câmaras municipais. No segundo turno, o tempo de propaganda é dividido igualmente entre os candidatos. A propaganda será veiculada até o dia 28 de outubro.

FHC vai de Lula

O ex-presidente da República Fernando Henrique Cardoso (PSDB) declarou apoio ao ex-presidente Lula (PT) no segundo turno das eleições presidenciais. “Neste segundo turno voto por uma história de luta pela democracia e inclusão social. Voto em Lula”.

Tebet também

Além do apoio de FHC, Lula ganhou o apoio da senadora Simone Tebet (MDB), que ficou em terceiro lugar no primeiro turno da corrida presidencial. O anúncio foi feito ontem (5) e Simone condicionou o apoio a incorporação, a alguns programas de governo dela, no projeto do PT.

MDB libera bases

O MDB nacional decidiu liberar as bases eleitorais para que escolham, de maneira independente, apoiar o ex-presidente Lula (PT) ou o presidente Jair Bolsonaro (PL), no segundo turno das eleições presidenciais. O partido afirma que a decisão foi tomada por maioria e reforça que “cobrará do vencedor o respeito ao voto popular, ao processo eleitoral”.

Filas

O presidente do TSE, ministro Alexandre de Moraes, disse que a instituição está tomando as medidas necessárias para evitar que os eleitores enfrentem longas filas no segundo turno das eleições. No domingo (2), eleitores de diversas seções reclamaram de imensas filas para votar. Moraes disse que os problemas que causaram as filas estão sendo equacionados com os tribunais regionais eleitorais.

Homenagem

A Alep aprovou uma homenagem ao Instituto Paraná Pesquisas pela apresentação de resultados mais fiéis nas eleições presidenciais de 2 de outubro. O voto de congratulações foi aprovado por unanimidade pelos parlamentares. O Paraná Pesquisas, comandado por Murilo Hidalgo, realizou entrevistas presenciais e trouxe números que se aproximaram do resultado das urnas.

Capacitação

O Tribunal de Contas do Paraná promove em conjunto com a Associação dos Municípios do Paraná, um evento de capacitação aos 399 prefeitos do Estado, sobre a Nova Prestação de Contas Anual. O evento será realizado na próxima segunda-feira (10), em Curitiba.

Cascavel de luto

Faleceu ontem (05), em Curitiba, aos 100 anos, Juraci de Almeida Formighieri. Ela foi a 1ª primeira-dama de Cascavel. Juraci era casada com José Neves Formighieri, foi primeiro prefeito de Cascavel em 1952. José morreu aos 86 anos em 2002. Ela estava hospitalizada há duas semanas e faleceu em decorrência de problemas pulmonares.

LDO Cascavel

A Lei de Diretrizes Orçamentárias de Cascavel foi protocolada na Câmara. O orçamento projetado para o próximo ano é de R\$ 1.779.000.000,00. O crescimento é de 15% em relação a 2022, quando o orçamento foi de R\$ 1.547.000.000,00.

Emendas impositivas

A novidade para este ano são as emendas impositivas ao orçamento, que representam 0,6% das receitas correntes líquidas para o exercício 2023, que totalizam R\$ 8.978.000,00. Desse montante, metade será indicações dos vereadores para investimentos em saúde e o restante de livre indicação dos parlamentares para as demais secretarias.

PELO
PARANÁADIPR
Associação dos Jornais
e Portais do Paraná**De cara nova**

A engorda da faixa de areia em Matinhos, no Litoral do Paraná, já passa de 80% de conclusão. O trabalho foi finalizado na praia de Caiobá e no Balneário Riviera até o Pico de Matinhos. A draga Galileo Galilei foi deslocada na segunda-feira (3) para o balneário Riviera para finalizar a engorda no trecho que vai até o balneário Flórida. “A obra de revitalização da orla de Matinhos objetiva principalmente evitar que as casas sejam afetadas com as chuvas torrenciais e maré alta”, explica o secretário estadual de Desenvolvimento Sustentável e Turismo, Everton Souza.

Engorda

O investimento é de R\$ 314,9 milhões para todas as intervenções. No total, serão 6,3 km de faixa de areia até 100 metros mais larga no Litoral. Todo o trabalho de engorda deve acabar em novembro e a previsão é que os veranistas possam aproveitar a praia, já alargada, na próxima temporada de verão.

Cidade inteligente

Curitiba conquistou o título de Cidade Mais Inteligente e Conectada do Brasil. A capital também ficou em primeiro lugar no recorte de Empreendedorismo, em segundo em Tecnologia e Inovação, terceiro em Urbanismo, na oitava posição em Meio Ambiente e na nona em Governança. “Voltamos ao primeiro lugar com números expressivos em empreendedorismo, urbanismo, tecnologia e inovação, setores fundamentais para o crescimento contínuo da cidade na nova economia e no novo mundo conectado ao 5G”, destacou o prefeito de Curitiba, Rafael Greca.

Cidades inteligentes

Com dez municípios presentes no ranking Connected Smart Cities 2022, incluindo a Capital, o Paraná é o primeiro da região Sul e o segundo estado brasileiro com o maior número de cidades entre as 100 mais inteligentes do País, atrás apenas de São Paulo. Também aparecem no ranking os municípios de Maringá (20º), Londrina (24º), Foz do Iguaçu (35º), Cascavel (50º), Apucarana (51º), Ponta Grossa (60º), Pinhais (62º), Pato Branco (77º) e Guarapuava (84º).

Nota Paraná

Os Prêmios do programa Nota Paraná serão

sorteados nesta quinta-feira (6). O sorteio será transmitido ao vivo nas páginas da Secretaria da Fazenda no Facebook e no Instagram. Ao todo, 2,76 milhões de contribuintes concorrem aos prêmios mensais, que somam R\$ 5 milhões – são premiações de R\$ 10, R\$ 10 mil, R\$ 200 mil e o prêmio máximo, de R\$ 1 milhão. As entidades cadastradas no programa, que contribuem para assistência social, educação, saúde e geração de emprego no Estado, concorrem a valores de R\$ 100 e R\$ 20 mil.

Novas conexões

Foz do Iguaçu ganhará novas conexões aéreas a partir de dezembro. A Azul Linhas Aéreas confirmou a criação de rotas a partir do Aeroporto Internacional Foz do Iguaçu-Cataratas. Serão voos nacionais e internacionais. O principal destaque é a ligação com Montevidéu, no Uruguai – as passagens, inclusive, já são comercializadas pela empresa. Além disso, a companhia vai incrementar a malha nacional com rotas para Recife, Natal, Salvador, Porto Seguro, Maceió, Porto Alegre e Campinas.

Novas conexões II

O plano de expansão foi confirmado durante reunião de executivos da aérea com o governador Ratinho Junior. O encontro, em setembro, ocorreu no Palácio Iguaçu. “Foz é um dos destinos mais procurados para o turismo de natureza no Brasil. Cada vez mais as pessoas descobrem e se encantam com as belezas da cidade. Por isso é muito importante esse investimento da Azul, que quer fazer de Foz um hub turístico do País”, destacou Ratinho Junior.

Da Redação ADI-PR Curitiba
Coluna publicada simultaneamente em 22 jornais e portais associados. Saiba mais em www.adipr.com.br

Estado reúne prefeitos da Região Metropolitana de Cascavel para discutir PDUI

Cascavel - A Sedu (Secretaria de Desenvolvimento Urbano e de Obras Públicas) realiza no próximo dia 11 (terça-feira), na sede da Amop (Associação dos Municípios do Oeste do Paraná), a partir das 14h, a Reunião de Contextualização da Região Metropolitana de Cascavel do PDUI (Plano de Desenvolvimento Urbano Integrado). O evento reunirá todos os prefeitos da região. Esse debate vai orientar o recorte territorial da Região Metropolitana de Cascavel.

É uma nova etapa do PDUI. Na anterior participaram os técnicos municipais ligados a infraestrutura, planejamento e administração. O objetivo principal é discutir a participação dos municípios atualmente integrantes da Região Metropolitana de Cascavel (lei de 2015) no contexto da nova formatação para a região. O PDUI terá como base estudos técnicos e pretende aproximar as gestões municipais em torno de um planejamento territorialmente abrangente.

O PDUI é um instrumento



definido pelo Estatuto da Metrópole. Ele estabelece as ações prioritárias para a promoção do desenvolvimento dos municípios de forma integrada, define critérios para a formação da instituição que será responsável pela governança interfederativa e aponta os processos de gestão que devem ser seguidos.

A elaboração do PDUI será feita em seis etapas. A atual consiste na apresentação do plano de trabalho. As fases seguintes têm como metas a determinação do recorte metropolitano (2ª Etapa), a elaboração do diagnóstico, diretrizes e propostas setoriais prioritárias (3ª Etapa), a definição dos processos referentes às Funções Públicas de Interesse Comuns (4ª Etapa),

definição do Modelo de Governança Interfederativa (5ª Etapa) e elaboração do relatório final com a consolidação das propostas (6ª Etapa). O PDUI também passará por análise dos deputados estaduais.

“A participação e o apoio institucional de todos os prefeitos e técnicos da região são fundamentais para garantir o melhor entendimento para a Região Metropolitana de Cascavel”, disse o secretário de Estado de Desenvolvimento Urbano e de Obras Públicas, Augustinho Zucchi. “Estamos desenvolvendo modelos similares em Londrina e Maringá e o objetivo é tornar o Paraná ainda mais forte, capaz de trabalhar de maneira ainda mais organizada e assertiva”.

Outubro Rosa: Maripá realiza palestra e agendamento de preventivo, hoje

Maripá - O mês de outubro começou e com ele a campanha nacional de prevenção ao Câncer de Mama e Colo de Útero. Em Maripá, a Secretaria Municipal de Saúde fará o lançamento da campanha Outubro Rosa nesta quinta-feira (5), com uma palestra voltada às mulheres maripaenses. Ministrada pela médica, Pisciclla Albrecht, a palestra ocorrerá no Centro Cultural, com início às 19h.

Durante o evento, será realizado o agendamento de coletas de preventivo, sorteio de brindes, coffee-break e venda de camisetas da campanha. A agenda de coleta de preventivo da Secretaria de Saúde será aberta durante o evento. “Vamos dar prioridade de agendamento para quem participar da palestra e as vagas restantes ficarão disponíveis para quem, eventualmente, não puder estar presente. Este ano teremos

novamente horários de atendimento no período da noite, para ampliar o atendimento a quem trabalha em período comercial. Fica o nosso convite muito especial para que estejam com a gente nesta quinta-feira”, convida a secretária de Saúde, Marguid Maas Lerner.

Para quem mora nos distritos de Candeia e Pérola Independente, haverá transporte saindo às 18h30 da UBS de Pérola e passando por Candeia.

VAGAS DE EMPREGO

VAGAS DISPONÍVEIS NA AGÊNCIA DO TRABALHADOR

Atendente de balcão de café;
Atendente de farmácia- balconista;
Atendente de lanchonete;
Atendente de lojas;
Atendente de mesa;
Atendente de padaria;
Atendente de telemarketing;
Auxiliar administrativo;
Auxiliar contábil;
Carregador (armazém);

Cartazeiro;
Chapista de veículos;
Chefe de cozinha;
Conferente de carga e descarga;
Continuo;
Cuidador em saúde;
Eletricista de manutenção industrial;
Fiscal de prevenção e perdas;
Fonoaudiólogo;
Garçom;

Operador de grua;
Operador de processo de moagem;
Pedreiro;
Pesquisador de preços;
Polidor de veículos;
Porteiro;
Preparador de tintas;
Promotor de vendas;
Repositor em supermercados;
Vigilante.



Endereço: Rua Paraná, 3648 - Centro, Cascavel, PR - (45) 3333-2400

DER retoma fiscalização com balanças móveis nas rodovias da Região Oeste

Cascavel – Depois de quase um ano sem a fiscalização das balanças que foram desativadas após o contrato de concessão de pedágio, em novembro do ano passado, as rodovias da Região Oeste, tanto estaduais quanto as federais, voltaram a ser fiscalizadas com balanças móveis que foram adquiridas pelo o DER-PR (Departamento de Estradas de Rodagem do Paraná), que estão em funcionamento desde do começo desta semana.

De acordo com o superintendente do DER de Cascavel, Charlles Urbano Hostins Júnior, já estão em operação duas balanças, uma na região de Cascavel e outra na região de Francisco Beltrão. Até o fim de semana outra vai operar na região de Pato Branco, e ainda existe a previsão de chegarem mais duas já na próxima segunda-feira (10). “A intenção é de reduzir a manutenção nas rodovias, evitando o excesso de peso dos veículos que trafegam”, disse Charlles.

Durante a quarta-feira (5), funcionários do DER realizaram uma operação com parada obrigatória para todos os veículos de carga na BR-467, nas proximidades do Trevo Cataratas. Os agentes estavam solicitando a nota fiscal para conferir com carga transportada, ação realizada durante todo o dia. O investimento nos cinco equipamentos foi de cerca de R\$ 16 milhões, licitação que foi vencida por um consórcio de Brasília.

As balanças móveis podem ser instaladas em qualquer ponto de uma rodovia, desde que ela ofereça uma condição mínima de segurança, como uma pista com boa largura, por exemplo. No Oeste, a fiscalização começou e vai continuar pelas rodovias com maior fluxo, tanto naquelas que tenham posto da Polícia Rodoviária Estadual, quanto nas que são de abrangência da Polícia Rodoviária Federal.

MAIS FISCALIZAÇÃO

Ricardo Barreto Salgueiro, chefe do Núcleo de Policiamento e Fiscalização da PRF de Cascavel, disse que o começo do ano até agora os policiais já



De janeiro de 2022 até agora já foram 86 flagrantes por excesso de peso, com um total de 464 toneladas de excesso constatados



identificaram 86 flagrantes por excesso de peso, com um total de 464 toneladas de excesso constatados. Segundo ele, desde que a balança da Concessionária Ecocataratas foi desativada, os policiais fazem a fiscalização com a documentação e verificação veicular, mas quando desconfiam acabam utilizando a balança de uma empresa parceira.

A multa varia de acordo com a quantidade de excesso de carga, assim como varia também a responsabilidade pelo transporte, dependendo da situação, já que pode ser de quem é o proprietário da carga ou do transportador. “O excesso prejudica a malha viária e a fluidez do trânsito, além de haver ainda casos em que a carga é transportada acima da capacidade máxima de tração. Nesses casos, quando constatado a multa é aplicada em dobro com valores mais altos”, explicou o chefe.

NO PARANÁ

Segundo o DER, serão pesados caminhões, tratores, chassi-plataforma, reboque e semirreboque, ônibus e micro-ônibus, ficando fora apenas os veículos de passeio. Em todo o Estado estão previstos 35 pontos de fiscalização com balanças estáticas e 16 pontos de fiscalização com pesagem

dinâmica, divididos entre as superintendências regionais do DER-PR. Nos pontos fixos, o veículo para sobre a balança para ser pesado. Já na pesagem dinâmica não há necessidade de parar, basta passar devagar no local da pesagem.

Além de Cascavel, outros quatro contratos estão em execução e todos terão a duração de 30 meses, nas regiões Leste, Campos Gerais, Norte e Noroeste. Conforme o Departamento, já havia fiscalização de excesso de peso no transporte de cargas por meio das notas fiscais apresentadas pelos condutores, onde é indicado o peso da carga que está sendo transportada, mas com as novas balanças, o serviço será mais abrangente e constante, garantindo mais segurança para todos os condutores e preservando o pavimento.

A carga máxima veicular e as regras para fiscalização são definidas pelo Contran (Conselho Nacional de Trânsito), conforme estabelecido na Lei federal n.º 9.503/97, o Código de Trânsito Brasileiro. O conselho também estabelece os critérios para aplicação de autos de infração e o cálculo do valor das multas em caso de excesso de peso, que também são acompanhadas pela perda de pontos na CNH (Carteira Nacional de Habilitação).

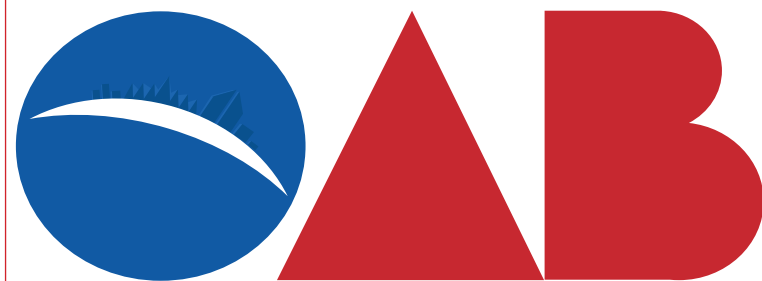

Dia das Crianças

A OAB Cascavel está promovendo a campanha Dia das Crianças Solidário, onde você pode ajudar a fazer o dia de uma criança ainda mais feliz! Estaremos recebendo brinquedos e/ou uma doação em valor na sede da OAB Cascavel até o dia 11 de outubro. Elas serão destinadas a projetos que ajudam crianças carentes.

Planejamento estratégico

A OAB Cascavel realizou uma reunião com representantes de todas as comissões para discutir as dificuldades e aprendizagens que estão tendo nesse ano de 2022. A troca de experiências foi mediada pelo sócio da Unimble e representante do Sebrae, Adriano Spanhol. “Queremos trazer o que temos de mais avançado em termos de gestão para a OAB”, explica Adriano.

Profissionalização

O pedido de profissionalização foi feito pelo atual presidente da subseção de Cascavel Alex Gallio em projeto apresentado à Seccional, que entendeu a importância e aprovou, pois notou uma oportunidade de aperfeiçoamento nas gestões das comissões, trazendo mais organização para os objetivos que são planejados.

Integração

“Mais do que simplesmente rever e mensurar o que foi realizado no último período, o objetivo desse encontro de diretivas de Comissões foi integrá-las, fazer com que as comissões conheçam as dificuldades e propostas de soluções de outras, a fim de unir forças para trazer melhorias que inevitavelmente terão reflexos para toda a advocacia. Encontro foi extremamente positivo”, diz Alex.

Mulheres na política

A Comissão da Mulher Advogada da OAB Cascavel participou de um encontro especial no Centro de Juventude Prof. Jomar Vieira Rocha, para discutir a importância da presença das mulheres na política e o voto consciente. A coordenadora do Programa Municipal de Políticas para Mulheres, Susan Medeiros Dal Molin, relembrou as grandes vitórias femininas da história e a advogada Mayara Martins abordou os direitos das mulheres.

Parceria

Parceria entre a OAB Cascavel e empresa Maxi Digital está possibilitando a advogados e advogadas a certificação digital por videoconferência ou presencial. Para adquirir o certificado, basta acessar o site www.acoab.com.br/home, ou pelo telefone (44) 99868-5666. Mais informações pelo site ar.certising.com.br/maxidigital.

Felicidade do idoso

A Comissão de Direito do Idoso da OAB Cascavel, em parceria com a Caixa de Assistência dos Advogados e o programa FeliCidade do Idoso, realizam no dia 7 de outubro um evento de extrema relevância, “IV Direitos dos Idosos e Qualidade de Vida na Melhor Idade”. O evento terá início às 13h30 e encerramento às 17h, no Centro de Convivência dos Advogados.

coluna Esplanada

Colaboraram Walmor Parente, Carolina Freitas, Sara Moreira e Izânio Façanha (charge)
Twitter @colunaesplanada



Os três colégios

O apoio dos governadores de São Paulo, Rodrigo Garcia (PSDB) – que perdeu a eleição –, de Minas Gerais, Romeu Zema (Novo), e do Rio de Janeiro, Cláudio Castro (PL), ambos reeleitos, é de um forte simbolismo para o presidente Jair Bolsonaro (PL) contra Lula da Silva (PT). Eles comandam os três maiores colégios eleitorais do Brasil. Mas não garantem a transferência de votos. Até ontem, não havia confirmação de nenhum comício para o presidente em suas capitais. A alta abstenção do 1º turno pode se repetir em especial nos Estados onde a eleição se decidiu no domingo (casos de Minas e Rio). E a alta rejeição a Bolsonaro e a Lula também pode deixar muita gente em casa dia 30. Se quiser virar o jogo, Bolsonaro e os governadores têm o desafio de conchamar a militância, os indecisos e os milhões de eleitores que não votaram dia 4 a rumarem às urnas no 2º turno. Bolsonaro prepara agenda para Belo Horizonte para semana que vem. Por ora, Lula está praticamente eleito com o voto fidelizado da primeira etapa.

Fakes eleitorais



O Ministério Público Eleitoral vai ter trabalho pós-eleição para investigar muitas fake news. Do início da campanha (16 de agosto) até domingo da eleição do 1º turno, o app Pardal da Justiça Eleitoral recebeu 37.520 denúncias diversas de irregularidades, como boca de urna, compra de votos, mas, principalmente fake news nas redes etc. Foram relatados 1.694 disparos em massa (SMS e mensagens por Whatsapp e Telegram) e 15.016 perfis de usuários com indícios de “comportamento inautêntico” na internet.

Neto resiste

Mesmo diante da virada surpreendente de Jerônimo (PT) para o governo da Bahia, o ex-prefeito de Salvador ACM Neto, que liderava com folga as pesquisas, resiste a declarar apoio a Bolsonaro, como pedem aliados, e buscar o voto da centro-direita no Estado. A próximos, Neto diz que vai manter o ritmo do 1º turno, e que não quer “federalizar a eleição” no Estado, e deixar seus eleitores decidirem. O DEM, que ele presidia, já não existe mais. Amigos

indicam que ele arrisca enterrar o Carlismo no Estado.

Nordeste no plenário

No Nordeste, segundo maior colégio eleitoral por regiões do Brasil, 151 deputados federais foram eleitos. Deste total, 89 são os reeleitos, e 62 estreiam na Câmara dos Deputados, o que representa 41% de renovação da região na Casa. O comparativo é da Agência Tatu, com dados do Tribunal Superior Eleitoral.

Covid x Saúde

Seis em cada 10 brasileiros (62%) consideram a Covid-19 o maior problema de saúde. A constatação é da pesquisa ‘Monitor Global dos Serviços de Saúde’, realizada pela Ipsos. O índice está acima da média global, que é de 47%. O Japão, com 73%, lidera a lista. Dos 34 países que participaram do levantamento, 19 apontaram a doença como o principal problema de saúde enfrentado pela nação.

Queimadas

Um grande desafio nacional e internacional para o próximo presidente são as queimadas que não param em diferentes biomas do Brasil. Dados do Inpe mostram que em setembro ocorreu aumento de queimadas na Amazônia, o maior número desde 2010. Foram 41.282 focos mês passado, contra 16.742 do mesmo mês de 2021. O Pará é o recordista de queimadas, com 12.696 focos de calor registrados, representando 30,8% do total, seguido por Amazonas (8.659).

Reeleito no DF, Rocha apoia Bolsonaro; no PR Ratinho segue com apoio

Brasília - O governador reeleito do Distrito Federal, Ibaneis Rocha, declarou ontem (5) apoio à candidatura à reeleição de Jair Bolsonaro (PL) para a Presidência. “O Distrito Federal é hospedeiro dos principais poderes, então essa harmonia, desde o início, foi o que nós buscamos”. Durante o anúncio de apoio, Ibaneis citou a importância do governo federal na realização de obras no DF, que tem “dependência muito forte” do Fundo Constitucional.

A instituição do Fundo Constitucional do DF está prevista na Constituição e os recursos, corrigidos anualmente, são usados para custear a organização e a manutenção das forças de segurança pública, bem como assistência financeira para serviços públicos de saúde e educação. Em 2022, a previsão do orçamento do fundo é de R\$ 16,28 bilhões.

No primeiro turno das eleições, o candidato Bolsonaro obteve 51,65% dos votos válidos no Distrito Federal; Lula ficou com 36,85% de preferência do eleitorado da capital. Segundo Bolsonaro, essa harmonia entre os poderes e entes da federação é importante para a governabilidade. “Nada melhor para um Presidente da República do que ter um governador amigo ao seu lado. Todos ganham, em especial a governabilidade”, disse.

“Hoje, vocês podem ver o perfil dos novos ou reeleitos parlamentares na Câmara e



AQUIVO/O PARANÁ

no Senado, um perfil mais conservador, mais família, um perfil mais liberdade econômica. Ou seja, está tudo pavimentado para que a harmonia seja completa entre Executivo e Legislativo, para o bem do nosso querido Brasil”, completou Bolsonaro.

FRENTE AGRO

Também ontem, a bancada da Frente Parlamentar da Agropecuária, selou apoio à reeleição de Bolsonaro. A ex-ministra da Agricultura Tereza Cristina, eleita senadora por Mato Grosso do Sul, disse que o agronegócio, “integralmente, os produtores rurais pequenos, médios e grandes produtores, estão fechados com a candidatura à reeleição do presidente Jair Bolsonaro”.

PARANÁ

Ainda ontem no Palácio da Alvorada, Bolsonaro recebeu o governador reeleito do Paraná, Ratinho Júnior, e prefeitos e parlamentares do

estado. O governador destacou a parceria com o governo federal na realização de obras de infraestrutura no Paraná, como na nova ponte entre o Brasil e o Paraguai que, segundo ele, estão transformando o estado “numa grande central logística da América do Sul”.

“Além disso, o governo do presidente Bolsonaro representa aquilo que a grande maioria dos paranaenses entende como valores importante de uma sociedade, que é defesa da família, da propriedade, a valorização da vida e, automaticamente, entende que esse modelo de governo que está sendo liderado pelo presidente Bolsonaro é um modelo importante para que o Brasil continue crescendo, se desenvolvendo e melhorando a vida das pessoas”, disse Ratinho Júnior.

No Paraná, Bolsonaro teve 55,26% dos votos válidos no primeiro turno das eleições. Lula ficou em segundo com 35,99% dos votos.

Tebet declara apoio, mas critica postura de Lula no 1º turno

A senadora Simone Tebet (MDB-MS), que ficou em terceiro lugar nas eleições para presidente da República no primeiro turno, com 4,2% dos votos válidos, declarou apoio a (PT) no segundo turno, ontem. O apoio da senadora é individual, já que a executiva nacional do MDB decidiu pela neutralidade na fase final das eleições presidenciais.

“Não anularei meu voto, não votarei em branco, não cabe a omissão da neutralidade. Há um Brasil a ser imediatamente construído, a ser imediatamente reunido”. Tebet fez questão de dizer que

mantém as críticas feitas a Lula, especialmente ao “voto útil”, e a Bolsonaro nas eleições. O presidente Lula não participou do anúncio de Tebet porque ele tinha uma reunião com governadores e senadores. Pela manhã, a senadora se encontrou com o candidato à vice na chapa, Geraldo Alckmin, e depois almoçou com o próprio presidente Lula, na casa da ex-prefeita de São Paulo, Marta Suplicy, ex-petista que agora é do MDB.

FHC

Outro apoio recebido pelo ex-presidente Lula, ontem, foi



ABR

a declaração de voto do ex-presidente Fernando Henrique Cardoso (PSDB), adversário histórico do PT nos anos 1990.

Venda de carros novos volta a cair com as eleições e o pós-pandemia

Cascavel – O Paraná está perto de atingir a marca de 100 mil veículos novos vendidos neste ano. O volume de negócios consolidados em setembro aumentou 6,7% em comparação com o mesmo período do ano passado. Em contrapartida, no acumulado, a queda chega a 5%. De janeiro a setembro, já foram vendidos 99.247 veículos zero quilômetro. Neste mesmo período em 2021, o Paraná já havia efetivado a venda de 104.684 veículos novos.

As informações constam de balanço mensal divulgado pela Fenabreve, a Federação Nacional da Distribuição de Veículos Automotores. O levantamento leva em conta as vendas de automóveis e comerciais leves, caminhões, ônibus, motocicletas e máquinas rodoviárias. Conforme o presidente da Fenabreve, Andreta Junior, o resultado positivo em setembro não é sinônimo de otimismo. Entretanto, trata-se de um bom indicativo ante um contexto tido como complexo. Trazendo essa realidade



de venda para o nível nacional, a comercialização atingiu 19% no mês de setembro, comparando ao mesmo período do ano passado. Já no acumulado do ano, o crescimento é de 2%.

EM CASCAVEL

Em Cascavel, as vendas de veículos novos foram consideradas baixas no mês de setembro e iniciaram outubro com timidez. A informação é do gerente comercial da Open Veículos, concessionária Renault, Luccas Garcia Arnone Jorge. “Nos últimos dois meses, as vendas estão bem abaixo do esperado, o mesmo pode se

dizer do fluxo de clientes na loja”, comenta. Segundo ele, o mercado de carros é medido com base nos emplacamentos. Esse número satisfatório em setembro no âmbito estadual tem uma explicação simples. Seriam vendas já consolidadas em meses anteriores em que o cliente ainda aguardava a chegada do veículo por parte da fabricante. “Há ainda muita venda represada por conta da crise de componentes e da falta de estoques, que começa a se normalizar agora, com a retomada dos veículos nos pátios das concessionárias, dando essa sensação de

que está tudo bem”.

Para as concessionárias, as vendas estão em baixa diante da espera do brasileiro em relação ao resultado das eleições, após o segundo turno. Para novembro e dezembro, as expectativas são mais animadoras, pois os consumidores intensificam a troca dos veículos por conta das viagens atribuídas às férias.

PREÇOS SUBINDO

Outro fator não muito animador é o preço dos veículos novos, que não para de subir. A justificativa é o preço da matéria prima, considerada mais cara, ainda como reflexo da pandemia. Conforme Lucas Jorge, alguns carros passaram a custar 40% a mais desde o início da pandemia, há dois anos. Historicamente, nunca houve uma redução de preços de veículos novos. “Se isso acontecer, será a primeira vez. A expectativa é das montadoras que passaram a trabalhar com os bônus, gerando mais flexibilidade na aquisição por parte do consumidor”.

ANTT reduz valores de frete após nova queda no diesel

Brasília - Os transportadores de carga pagarão menos pelo frete rodoviário. A ANTT (Agência Nacional de Transportes Terrestres) publicou no Diário Oficial da União a nova tabela de preços mínimos dos fretes rodoviários, que considera a queda recente no diesel. Os fretes terão reduções médias de 2,89% a 3,68%, dependendo do tipo de carregamento. Em nota, a ANTT informou que cumpriu a

Lei 14.445/2022, que determina a correção da tabela sempre que o valor do diesel oscilar mais de 5% para baixo ou para cima.

“Para o reajuste, a ANTT analisou a tabela de índice de preços divulgada pela Agência Nacional de Petróleo, Gás Natural e Biocombustíveis (ANP). Entre o período de 28 de setembro a 1 de outubro, o preço médio do Diesel S10 ao consumidor ficou em R\$ 6,73

por litro, o que resultou em um percentual de variação acumulado, desde a publicação da Portaria Suroc nº 214, de 22 de agosto, de -5,61% – quando ocorreu o último reajuste na tabela frete”, informou a ANTT em nota.

CATEGORIAS

Cada tabela teve um tipo de redução. Na tabela A, de transporte rodoviário de carga

lotação, o frete ficou 2,89% mais barato, em média. Na tabela B, de operações com a contratação apenas do veículo de cargas, a retração média chegou a 3,21%. Para a tabela C, de transporte rodoviário de carga lotação de alto desempenho, o valor do frete caiu 3,37% em média. Para a Tabela D, que engloba operações apenas com veículo de cargas de alto desempenho, a redução média chegou a 3,68%.

Colheita do trigo chega aos 50% no Paraná

Curitiba – Embora ontem tenha sido dia de chuva, a trégua dada na semana anterior, motivou o produtor a calçar as botas e acelerar os maquinários no campo. A colheita do trigo já chega a 42% em todo o Estado, conforme mostra o mais recente boletim divulgado pela Seab (Secretaria Estadual da Agricultura e Abastecimento), por intermédio do Deral (Departamento de Economia Rural).

As chuvas torrenciais registradas há poucos dias em diversas regiões do Paraná provocaram danos nas lavouras e reduziram a qualidade dos grãos, conforme afirmação de especialistas do setor consultados pela equipe de reportagem do **Jornal O Paraná**. Mesmo assim, o relatório do Deral apontou que 73% das lavouras de trigo se encontram em boas condições. Do total, 23% apresentam condições medianas e apenas 4% ruins, na avaliação dos profissionais do Deral presentes em várias regiões do Paraná.

Ainda em relação ao trigo, a expectativa inicial é de o Paraná atingir uma produção de 3,890 milhões de toneladas, ou seja, 21% acima das 3,208 milhões de toneladas referentes à temporada anterior. Já com relação à produtividade média, a estimativa gira em torno de 3.309 quilos por hectare, superior aos 2.632 quilos por hectare em 2021.

Outra cultura que teve o plantio intensificado foi a soja primeira safra, alcançado até o momento 15% no Estado. Por sua vez, o milho primeiro safra atinge 67% da área plantada e o feijão, 49%.

INDICADORES ECONÔMICOS

DÓLAR		05/10	
	% dia compra	venda	% mês
COMERCIAL	+0,3%	5,1830	5,1840 -3,9%
PTAX (BC)	+1,4%	5,2138	5,2144 -3,6%
PARALELO	+0,2%	5,0700	5,5000 -3,8%
TURISMO	+0,2%	5,0700	5,4800 -3,9%
EURO	+0,3%	5,1429	5,1456 -2,7%

US\$ 1 É IGUAL A:	MOEDAS X REAL
Iene	144,74 Iene R\$ 0,0360
Libra est.	0,89 Libra est. R\$ 5,88
Euro	1,01 Peso arg. R\$ 0,035
Peso arg.	148,93 R\$1: 1.354,10 guaranis

POUPANÇA - TR			
Período/ depósitos...	Poup. antiga até 3/5/12	Poup. nova part. 4/5/12	Rem. básica
3/9 a 3/10	0,6152	0,6152	0,1146
4/9 a 4/10	0,6430	0,6430	0,1423
5/9 a 5/10	0,6809	0,6809	0,1800
6/9 a 6/10	0,6809	0,6809	0,1800
7/9 a 7/10	0,6817	0,6817	0,1808

BOVESPA		05/10	
	IBOVESPA: +0,83%	117.197 pontos	
Ações	%	R\$	
Petrobras PN	+3,76%	32,55	
Vale ON	+1,54%	76,96	
ItauiUnibanco PN	-0,10%	29,77	
Bradesco PN	+1,09%	21,41	
Magazine Luiza ON	+0,59%	5,12	
Locaweb ON	+3,76%	10,77	

ÍNDICES DE INFLAÇÃO			
Índice em %	AGO	SET	ano 12m
IPCA (IBGE)	-0,36	-	4,39 8,73
IGP-M (FGV)	-0,70	-0,95	6,61 8,25
IGP-DI (FGV)	-0,55	-	6,84 8,67

REAJUSTE DE ALUGUÉIS			
Índice	AGO	SET	OUT
IGP-M (FGV)	1,1008	1,0859	1,0825
IGP-DI (FGV)	1,0913	1,0867	-

* Correção anual. Multiplique valor pelo índice

SELIC ANUAL: 13,75% | TJLP: 7,01%

TABELA DO IR		Aliq. %		deduzir	
BASE (R\$)					
Até 1.903,98		-	-		
De 1.903,99 até 2.826,65	7,5	142,80			
De 2.826,66 até 3.751,05	15	354,80			
De 3.751,06 até 4.664,68	22,5	636,13			
Acima de 4.664,68	27,5	869,36			

Dedução p/dependente: R\$ 189,59; IR 2022: 5ª parcela vence em 30/09, com juros Selic de 4,22%.

SAL. MÍNIMO PR (jan/22 a dez/22)			
I	II	III	IV
R\$ 1617,00	R\$ 1680,80	R\$ 1738,00	R\$ 1870,00

Em reais. *Faixa II: empregados domésticos.

OUTROS INDICADORES			
	JUL	AGO	SET
TJLP (%)	7,01	7,01	7,01
Sal. mínimo	1.212,00	1.212,00	1.212,00
UPC	23,54	23,54	23,54

CUSTO DA CONSTRUÇÃO (CUB)				
R\$/m2	JUL	AGO	%m	%ano %12m
Paraná	2.206,04	2.111,18	0,23	10,38 12,07
Norte	2.051,35	2.177,08	6,13	12,05 2,89
Oeste	2.241,57	2.246,56	0,22	10,08 11,42

PREVIDÊNCIA		COMP. AGOSTO	
Empresário/empregador			
Contribui com 11% sobre o pró-labore, entre R\$ 1.212,00 (R\$ 133,32) e R\$ 7.087,22 (R\$ 779,59)..			
Autônomo			
1) Quem só recebe de p. físicas: recolhe 20% entre R\$ 1.212,00 (R\$ 242,4) a R\$ 7.087,22 (R\$ 1.417,44). 2) Recebe de jurídicas: a empresa recolhe 11% sobre o máximo de R\$ 7.087,22 (R\$ 779,59) e desconta do autônomo. 3) Recebe jurídicas e físicas: desconta de 11% s/ que recebe de jurídicas até R\$ 7.087,22 (R\$ 779,59). Se não atingir este teto, recolhe 20%, via carnê, sobre a diferença até R\$ 7.087,22. 4) Aut. especial: sobre R\$ 1.212,00, recolhe 5% (donas de casa, Lei 12.470/2011) ou 11% (demais), mas só aposenta por idade.			
Facultativo			
Contribui com 20% sobre valores entre R\$ 1.212,00 (R\$ 242,40) a R\$ 7.087,22 (R\$ 1.417,44), por carnê.			
Empregados - taxas de desconto			
Até um salário mínimo (R\$ 1.212,00)	7,5%		
De R\$ 1.212,01 a R\$ 2.427,35	9%		
De R\$ 2.427,36 a 3.641,03	12%		
De R\$ 3.641,04 a R\$ 7.087,22	14%		

COMO EFETUAR O CÁLCULO: calcule o valor da taxa de cada intervalo de salário, e depois some os valores EMPREGADOR - Taxa de 12% (Pes. físicas)

Venc.: emp. 20/09 físicas 15/09 domésticos 06/09

MERC. RURAL

PREÇO PRODUTOR (DERAL/SEAB)					
EM 05/10	PR	DIA	30d.	Casc.	
SOJA	161,60	-0,2%	-5,6%	159,00	
MILHO	74,82	-0,3%	-3,4%	74,00	
TRIGO	91,95	0,1%	-7,3%	95,00	
BOI GORDO	284,29	-0,6%	-2,8%	280,00	
SUINO	6,12	0,0%	-2,7%	-	

Soja, milho e trigo sc 60kg, boi gordo arroba e frango kg

BOLSA DE CHICAGO				
EM 05/10	CONT.	FECH.	DIA	30d.
SOJA	nov/22	1.369,75	-13,75	-2,1%
FARELO	out/22	402,50	-0,50	-2,0%
MILHO	dez/22	684,00	1,00	1,2%
TRIGO	dez/22	902,00	-1,00	10,4%

Em Pontos. 1 ponto = 1 centavo de dólar/bushel na soja (27,2kg), milho e trigo (25,4kg) e US\$ tonelada curta no farelo (907kg). DIA: variação em pontos

LOTES/ATACADO (AgDOSSIÊ:DINHEIRO)				
EM 05/10	PR	R\$/sc	SEM	30d.
SOJA	Cascavel	170,00	-4,0%	-5,0%
SOJA	Paranaguá	180,00	-5,3%	-5,8%
MILHO	Cascavel	84,00	1,2%	1,2%

Palavras cruzadas

Planta usada em rituais de magia	Atração da baía do Guajará, em Belém	Raiz da dieta macrobiótica	Romance de Fernando Sabino	Região nordestina produtora de vinho
11º mês do calendário republicano francês		Reprodução gráfica de um fenômeno	René Descartes, filósofo francês	Terminação verbal do infinitivo (Gram.)
				Disposição de sofás em módulos
Crustáceo semelhante ao guaiamu		Boi nascido após uma promessa de Lindolfo Monte-Verde (Parintins)	Coletânea de Olavo Bilac	Quadrante de relógio solar
			Argola	
Local propenso à degeneração (fig.)			Como gosta de viver o ocioso	"Arquibancada" do GP de Mônaco (F1)
			Forma de venda de bens apreendidos	
De maneira conveniente (bras.)	Excluir de uma competição	Dar na (?): ficar igual		Rio que banha Hamburgo (Alemanha)
Vaso sanguíneo		Átomo reativo	Sim (pop.)	O odor do hospital
Cuidado; desvelo			Abertura na parede	"Agency", em CIA
		Cada porção das efemérides		
			Serviço de aprendizagem comercial	Ambiente para backups (internet)
Saudação feita com os copos erguidos		Mesut Özil, jogador alemão (fut.)	"Abbey (?)", álbum dos Beatles	
Maior peixe de escamas brasileiro				Elemento de frutos do mar (símbolo)
Arquivo de documentos históricos em Lisboa		Órgão estudantil	Frações da unidade (Mat.)	
		Eu, em francês		Tipo mais perigoso de meningite
		Variedade de opaca de quartzo		

BANCO 21/je. 3/uca. 4/road. 5/faspe — odara. 7/bardana. 8/fermidor. 28

Horóscopo do dia

ÁRIES 21/3 a 20/4

A Lua na Casa 12 desperta em você um desejo enorme de se isolar do mundo e ficar mais quieta no seu canto. Respeite essa vontade e procure evitar ambientes agitados hoje. No amor, seu coração pode bater mais forte por uma pessoa misteriosa, que esconde algo ou que já tem outro compromisso.

TOURO 21/4 a 20/5

A Lua na Casa da Vocação garante a você uma disposição extra para investir na sua carreira e nos seus objetivos mais ambiciosos. Sol e Vênus no seu paraíso astral garantem sorte, criatividade e sucesso nas conquistas, então, trate de aproveitar a boa maré e batalhar pelo que deseja. No amor, capriche no visual e use todo seu charme para atrair alguém legal.

GÊMEOS 21/5 a 20/6

Se depender dos astros, o dia será muito favorável para o seu crescimento pessoal e profissional. Fique atenta às oportunidades de fazer cursos, treinamentos ou participar de projetos que possam contribuir para o seu aperfeiçoamento. Na vida a dois, valorize as afinidades e a estabilidade da relação.

CÂNCER 21/6 a 21/7

Bom dia para exercitar o desapego, leonina. A Lua ajudará você a identificar e doar tudo que não tem mais serventia para a sua vida, seja em casa ou no trabalho. A Lua também deixará você ainda mais atraente e sedutora, o que promete turbinar as paqueras e subir a temperatura na intimidade. Use e abuse do seu poder de sedução.

LEÃO 22/7 a 22/8

A ordem do dia para você é trabalhar em equipe. A Lua estimula a união e indica que você deve somar forças com os colegas para cumprir as tarefas e atingir logo as metas em comum. Nos assuntos do coração, o desejo de viver uma relação séria e duradoura deve aumentar. Bom momento para iniciar um romance ou fortalecer os laços com a pessoa amada.

VIRGEM 23/8 a 22/9

Você vai contar com energia e disposição em dobro para encarar seu trabalho e as tarefas de rotina hoje. Também vai mostrar mais facilidade para organizar suas coisas e definir prioridades, o que deve tornar mais fácil a missão de deixar o serviço em dia. Para quem já tem seu amor, a dica é apoiar os projetos do par e caprichar no romantismo.

Horóscopo nascido em 6 de outubro

Os nascidos no dia 6 de outubro são do signo de Libra com a personalidade de Câncer. São bonitos e elegantes, atrativos e sensuais. Gostam, do que é Belo e do que diverte, entretém e ameniza a vida. Seu número principal é o 13, formado de 1, do Sol e 3 de Júpiter, dois astros de natureza nobre. O Sol que detém o poder nas mãos, o mando, a direção, mas que conduz à inevitável solidão. A soma dá o 4, de Urano, astro da modernidade, símbolo do trabalho e da evolução, das ideias futuristas, criatividade e ciências modernas em geral.

LIBRA 23/9 a 22/10

A Lua entra no seu paraíso astral e faz tudo parecer mais fácil e prazeroso. No trabalho, você vai sentir o clima mais leve e descontraído no relacionamento com chefes e colegas. Cheia de charme, você vai atrair paqueras até sem querer. Mas mantenha suas conquistas em segredo. Boa cumplicidade e muito romantismo na união.

ESCORPIÃO 23/10 a 21/11

A Lua na Casa 4 fortalece seus laços com a família e faz com que você queira se dedicar mais aos assuntos de casa. No trabalho, você vai se destacar ainda mais se explorar a experiência que adquiriu em empregos anteriores. Tudo indica que vai preferir continuar sozinha a se aventurar em lances sem futuro. Mas se um (a) ex reaparecer, vai ser difícil resistir.

SAGITÁRIO 22/11 a 22/12

Você vai sentir uma facilidade bem maior para se comunicar e tem mais é que usar isso a seu favor. No trabalho, participe mais das conversas e negociações, dê ideias e divulgue seus bons resultados. Na paquera, você estará mais extrovertida e deve puxar papo com o alvo para descobrir se vocês realmente combinam.

CAPRICÓRNIO 23/12 a 20/1

Cuidar das finanças estará entre as suas prioridades hoje. É um bom dia para rever seus gastos e planejar melhor as despesas. Você também deve ficar atenta às oportunidades de aumentar seus ganhos, seja batalhando por um aumento, fazer um bico ou qualquer coisa lucrativa. No amor, você vai querer algo duradouro e que traga certezas ao seu coração.

AQUÁRIO 21/1 a 19/2

A Lua em Peixes realça todos os pontos fortes do seu signo. Você vai se sentir mais confiante para explorar seus talentos no trabalho e pode contar com todo seu carisma para se entender bem com as pessoas. Nas paqueras, além de atrair facilmente as pessoas com seu jeito encantador, você contará com doses extras de sensualidade para envolver o alvo.

PEIXES 20/2 a 20/3

O céu convida você a olhar com mais atenção para os seus projetos e objetivos para o futuro. Você pode ter oportunidade de colocar algumas ideias em prática e terá facilidade para encontrar pessoas que possam dar apoio às suas iniciativas. Na vida social, aceite convites de amigos para sair e não perca a chance de se enturmar com gente nova.

Disponível em bancas e livrarias!

44 Gatos

Pixel

Solução anterior

				C	F
D	R	I	V	E	T
E	V	E	N	T	U
D	E	A	L	V	I
P	U	T	R	E	F
T	E	V	L	A	D
M	O	S	C	A	E
D	A	R	O	M	E
G	A	N	A	M	E
B	A	R	E	T	A
B	O	L	A	P	R
G	E	O	L	O	G
M	P	R	E	I	S
V	I	N	T	E	O
A	T	A	L	A	S

PREVISÃO DO TEMPO

Quinta 6/10/2022
Chuva

Sexta 7/10/2022
Muitas nuvens

Sábado 8/10/2022
Sol

Maringá
max 24
min 19

Londrina
max 24
min 17

Cascavel
max 21
min 17

Foz do Iguaçu
max 23
min 18

Curitiba
max 23
min 14

Paranaguá
max 22
min 19

FASES DA LUA

Crescente
02/10 - 21h15

Minguante
17/10 - 14h16

Cheia
09/10 - 17h54

Nova
25/10 - 07h48

Loterias

Megasena concurso: 2526
02 16 24 38 43 59

Quina concurso: 5967
15 36 51 55 67

Federal concurso: 5703
1º prêmio: 00.420
2º prêmio: 87.133
3º prêmio: 21.293
4º prêmio: 21.801
5º prêmio: 69.104

Dia de Sorte concurso: 664
03 04 10 16 24 25 27
MÊS DA SORTE: FEVEREIRO

Lotofácil concurso: 2631
02 04 05 06 07 08 11 14
17 18 19 20 21 23 24

Dupla sena concurso: 2426
1º sorteio: 08 11 15 30 37 46
2º sorteio: 04 10 15 18 21 22

Lotomania concurso: 2374
08 10 13 16 33 39 44 47 51 64
65 68 73 75 76 83 89 90 94 96

Timemania concurso: 1843
18 23 34 39 41 47 54
TIME DO: MANAUS - AM

Super Sete concurso: 304
1 2 3 4 5 6 7
03 07 09 01 02 06 01

Alviverdes em busca dos pontos

CESAR GRECO

Um quer fugir da ZR (Zona de Rebaixamento). Outro que disparar na liderança. Palmeiras e Coritiba fazem o duelo de alviverdes na 30ª rodada do Brasileirão, a partir das 19h, hoje (6) no Allianz Parque. Líder, o Palmeiras mantém a série vitoriosa e a vantagem sobre os principais concorrentes ao título. O time não terá Zé

Rafael, suspenso pela expulsão contra o Botafogo, a comissão técnica liderada por Abel Ferreira pode optar pela entrada de Gabriel Menino. Outra possibilidade de alteração em relação ao último jogo está na defesa: Murilo, recuperado de virose, é uma alternativa para formar dupla com Gustavo Gómez no lugar de Luan.

Abel Ferreira também não estará em campo, já que cumpre suspensão pelo terceiro amarelo. O Coxa mexe no setor defensivo. Após defender a seleção da Venezuela, o zagueiro Jhon Chancellor volta a formar dupla com Castán. Outra novidade será o retorno do lateral-esquerdo Diego Porfírio. Com uma lesão muscular.



Descontração marcou último treino do Palmeiras

Meninas do Stein em vantagem

Cascavel - O Stein Futsal começou com tudo nas finais da Copa do Brasil de Futsal Feminino. A vitória por 5 a 1 sobre o Taboão da Serra deu a vantagem do empate para o jogo da volta, marcado para o dia 29 de outubro, em São Paulo. Não há saldo de gols na disputa. Por isso, caso o Taboão vença no tempo normal por qualquer placar, haverá prorrogação.

Na noite de terça-feira, o destaque foi Michi, que marcou três gols. Taís e Jaque Nunes completaram o placar.



ASSESSORIA

Mundial de Judô é teste olímpico

Rio de Janeiro - O Mundial de judô começa nesta quinta-feira, no Uzbequistão, com o Brasil, como de costume, na briga por medalhas. As principais chances estão com a equipe feminina, com Mayra Aguiar, que vai atrás de sua sétima medalha em Mundiais, e Beatriz Souza, bronze em 2021. O judô masculino tem boas chances, embora não tenha nenhum superfavorito. O objetivo é voltar ao pódio, já que não conquista uma medalha desde 2017, passando em branco em 2018, 2019 e 2021.

Amanda Lima (até 48kg), Luana Carvalho (Até 70kg), Alan Kubawara (Até 60kg) e Marcelo Gomes (até 90kg) estão indo pela primeira vez para um Campeonato Mundial adulto. Deste quarteto, Amanda é a que teve os melhores resultados esse ano, inclusive um título do Pan e um quinto lugar em Grand Slam. Um bom resultado seria muito bem-vindo, mas as chances de pódio deste quarteto são baixas.

We Open será no fim do mês

Cascavel - A segunda edição do We Open de Tennis já tem data marcada: será entre os dias 27 e 30 de outubro, no Cascavel Country Club. A competição, que reuniu cerca de 300 atletas em 2021, aguarda ainda mais tenistas neste ano, entre eles representantes de outros estados brasileiros e

também de fora do país. As inscrições estão abertas através do site da Federação Paranaense de Tênis.

O torneio, no estilo Grand Slam dará 2 mil pontos no ranking paranaense para os primeiros colocados. Além disso, o We Open de Tennis também distribuirá uma das

maiores premiações do circuito, com R\$ 15 mil aos vencedores das principais categorias. "Já temos grandes atletas confirmados, o que vai garantir partidas incríveis, algo que também já foi visto na edição de 2021", comenta Marcelo Amaral, um dos organizadores do torneio.

Cascavel na Seleção Brasileira de Karatê

Cascavel - Os investimentos no esporte levaram Cascavel a figurar como destaque no cenário esportivo nacional e internacional nas mais diferentes modalidades. Prova disso é a convocação de nove atletas

convocados para as disputas do Campeonato Mundial de Karatê-dô, que acontece de 18 a 23 de outubro em Natal (RN) e reúne mais de 20 países.

O karatê é uma modalidade contemplada no chamamento

público realizado pelo Município de Cascavel e os atletas que representarão a Capital do Oeste também têm apoio da Secretaria de Esportes e Lazer para o deslocamento até Natal.

A delegação cascavelense é composta por 11 pessoas da Dojô Maziero, de Cascavel. Durante o evento, seis atletas farão o curso internacional de arbitragem, com os grandes mestres do karatê mundial. Irão representar Cascavel Valentino Silva Nobre (8 anos); David Lucas Vieira (8 anos); Gabriel Pietracatella Pimentel (9 anos); Maycon Pimentel da Cruz (43 anos); Juarez Vieira (54 anos); Hudson Campos Braz (47 anos); Adelino Luiz Braz (39 anos); Wesley Maziero (18 anos) e Volmir Maziero (53 anos).



SECOMUNICACAO

Suíço movimentada Marechal

Marechal C.Rondon

- Começou, na última terça-feira, o Campeonato Municipal de Futebol Suíço de Marechal Cândido Rondon. O terceiro dia de jogos marca as partidas da categoria livre no campo da AACCC. No campo 1, Oeste/ALW Construções/Tapeçaria do Caminhoneiro/Coressul/Ótica Contato X Amigos do Nei duelam às 19h; na sequência jogam Barbearia Dr. Moustache X Oeste Bahia. Já no campo 2, às 19h jogam Starnutri/Clube Lira X Falcão F.C./Benito Imóveis/H2 Transportes; Mr. Jack. Bet/Betesda Piscinas X Botafogo/Equimaq têm jogo marcado para as 20h.

JOGAM HOJE

BRASILEIRÃO - 30ª RODADA
19h00 Palmeiras x Coritiba
20h00 América-MG x São Paulo
20h00 Avaí x Botafogo

Já pensou em ter uma tomada elétrica dentro do seu veículo?

Nos dias de hoje, o carro é considerado mais do que um bem, é sinônimo de qualidade de vida e bem-estar, afinal, é dentro dele que muita gente passa várias horas por dia. O Grupo Multi, um dos maiores players do segmento de eletrônicos no Brasil, oferece uma gama diversificada de produtos de alta tecnologia e acessórios inovadores para diversas categorias e, dentro dela, está sua linha automotiva com o seu Inversor de Potência. O recurso permite que diversos aparelhos elétricos sejam utilizados dentro do automóvel, oferecendo praticidade e otimizando o tempo dos usuários.

O Inversor de Potência da Multi é um aparelho multifuncional que, ao se conectar na

saída 12V do veículo, transforma-se em uma tomada comum, ideal para carregar ou ligar notebooks, tablets, celulares, caixinhas de som, aquecedor de alimento gourmet, chapinha de cabelo, vídeo games, impressoras, entre outros dispositivos, com potência de até 150 Watts.

O modelo conta com duas versões: AU900 (transforma 12V para 110/127V) e AU901 (transforma 12V em 220V/240V), atendendo todas as tensões e regiões do país. O Inversor de Potência também conta com uma saída USB de 5 Volts, compatível com a grande maioria dos eletrônicos comercializados, e um cooler para controle de temperatura. Excelente também para quem passa horas fora



Com o Inversor de Potência da Multi, é possível carregar eletrônicos e até utilizar outros aparelhos elétricos durante o trajeto com o seu veículo, como notebooks, por exemplo

de casa ou em viagens, longe de tomadas para carregar os seus aparelhos.

Os Inversores de Potência da Multi custam a partir de R\$ 200 e estão disponíveis na loja oficial, onde você encontra a

linha completa de acessórios automotivos, incluindo: centrais multimídia, aspiradores de pó, lâmpadas e câmeras de ré, entre muitas outras opções. E o melhor: muitos destes itens estão com frete grátis.

Exclusivo para mulheres

É tarde da noite, você saiu de um evento e quer pedir um carro pelo aplicativo, mas o local de espera é suspeito e a viagem é longa. Outra situação: sua necessidade é diária, você passa muitas horas utilizando esse serviço para os afazeres do cotidiano ou mesmo para encontros, e se sente desconfortável com o comportamento que pode encontrar ao entrar no veículo. Que solução poderia ser oferecida em prol de beneficiar essas duas mulheres e muitas outras nas mais diversas situações? É refletindo sobre as novas necessidades femininas que surge o Drivers Mulheres, já em atividade em Curitiba, região metropolitana e Ponta Grossa.

Mais seguro na Argentina



O Nissan Kicks, o veículo japonês que foi pensado e criado na América Latina, foi reconhecido com o prêmio "Carro mais Seguro" na categoria SUV compacto, na nova edição da premiação que destaca a segurança dos veículos na Argentina. O Índice de Segurança (IS) do CESVI é um estudo que determina a confiabilidade do nível de equipamentos de segurança de um

veículo. O procedimento consiste em avaliar cada modelo no laboratório de experimentação do instituto, realizando um levantamento exaustivo dos equipamentos de segurança, sob todos os aspectos. O sistema de pontuação conta com 225 itens que são ponderados em função de sua influência na segurança, divididos em dois grupos principais: Segurança Passiva e Segurança Ativa.

Jeep na liderança outra vez



No encerramento do mês de setembro, a Jeep conquistou novamente a liderança dos SUVs, com 10.874 unidades emplacadas. E não para por aí, o Commander quebrou mais um recorde e atingiu a sua melhor participação entre os D-SUVs desde que foi lançado. Quando o assunto é acumulado do ano, a Jeep também é líder entre

os SUVs, com 20,1% da fatia do mercado no segmento. No total, são 99.053 veículos emplacados da marca ao longo dos nove primeiros meses do ano, o que garante a Jeep 7,1% de participação no mercado automotivo total em 2022. E o Commander bateu um novo recorde em setembro, dessa vez na fatia de participação em seu segmento.

O modelo liderou com folga o segmento D-SUV, com quase o triplo do segundo colocado. Foram 2.064 veículos vendidos e 37,3% de market share, o que representa a sua maior participação dentro do segmento desde que foi lançado. No acumulado de 2022, o Jeep Commander já conta com 15.544 unidades comercializadas.

HOSPITAL DO CÂNCER
UOPECCAN

Ação Entre Amigos

Sua doação será destinada para a manutenção do Complexo Hospitalar e Casa de Apoio!

Sorteio 30/11/2022
pela extração da Loteria Federal



1º Prêmio: Lancha motorboat Evinrude 225



2º Prêmio: Fiat Mobi EASY 1.0 FLEX MANUAL, Ano 2021, Modelo 2022



3º Prêmio: Motocicleta CG 160cc START - Ano/Modelo 2022



4º Prêmio: Televisor 43'

*IMAGENS ILUSTRATIVAS

Adquira o cupom no valor de R\$ 210,00.

CASCADEL

(45) 2101-7022 | (45) 98408-4148 (WhatsApp)

UMUARAMA

(44) 2031-0794 | (44) 99116-7662 (WhatsApp)



Vicar marca finais para dezembro

A Vicar atualizou datas e locais do calendário 2022 das categorias Stock Car Pro Series, Stock Series e Fórmula 4 Brasil. Em virtude das obras de reforma no Autódromo de Brasília, a Super Final das três categorias, antes prevista para o dia 20 de novembro, teve seu agendamento alterado. Evento de encerramento da Stock Car Pro Series, Fórmula 4 e Stock Series, o encontro será realizado em 11 de dezembro, mas na pista de Interlagos. A Fórmula 4 também adiou a data de sua penúltima etapa, devido a um atraso na entrega dos pneus. Antes agendado para o dia 23 de outubro, em Goiânia, o encontro será realizado em 6 de novembro, mas mantendo o traçado goiano como sede. A disputa acontecerá em conjunto com a etapa final da Copa Truck.

Muffato recebe homenagem dos Jurássicos em Porto Alegre

A 6ª etapa da Fórmula Truck, a ser disputada domingo (9), em Guaporé, no Rio Grande do Sul, começa mais cedo para o paraense Pedro Muffato.

O veterano piloto de 82 anos, será homenageado hoje, em Porto Alegre, pelos Jurássicos, confraria que reúne pilotos da velha guarda do Rio Grande do Sul.

A homenagem a Pedro Muffato é para comemorar sua vitória na 4ª etapa da Fórmula Truck, disputada no dia 14 de agosto, no Autódromo Zilmar Beux, em Cascavel. Correndo em casa, Muffato dominou completamente a etapa. Largou na pole position, ganhou as duas baterias, com uma chegada espetacular, por uma vantagem de apenas 540 milésimos de segundos sobre o catarinense Rogério Agostini. Muffato venceu também a

etapa seguinte, disputada no mês passado, em Interlagos (SP). O evento, seguido de jantar será a partir das 19 horas, no Salão de Festas da residência de Valter Soldan, confrade dos Jurássicos.

Pedro Muffato diz estar muito feliz e honrado com a homenagem pela vitória em sua estreia na nova Fórmula Truck. "Estou ansioso para encontrar velhos amigos. Corri com a maioria dos integrantes dos Jurássicos. Será uma noite de muita alegria, coma recordações de belas passagens pelas pistas do Brasil", acentua Pedro Muffato.

INGRESSOS

Os ingressos antecipados já estão à venda pelo site <https://www.ingressorapido.com.br/event/34914-1/d/75907>. O ingresso custará R\$ 40,00,

VANDERLEY SOARES



Pedro Muffato, aos 82 anos, venceu as duas últimas etapas da Fórmula Truck

mais taxa de R\$ 4,00; a meia entrada, R\$ 20,00, mais taxa de R\$ 2,00; o paddock terá preço único de R\$ 150,00, mais taxa

de R\$ 15,00; e o ingresso Vip, com direito a buffet está sendo vendido a R\$ 350,00, mais taxa de R\$ 35,00.

Notas

Errata

Na edição de ontem divulguei que o cascavelense Akyu Myasava irá disputar a categoria F-4 Júnior, na primeira fase do Brasileiro de Kart, que começa domingo, em Itu (SP). Retificando, Akyu irá competir na categoria Ok Júnior.

Liderança

A sétima etapa do Campeonato Gaúcho de Rali de Velocidade se aproxima e, para o piloto Rafael Cabello e o navegador Rafael Karpinski, essa é uma oportunidade de conquistar pontos importantes para manter a liderança na tabela da categoria Rally 5. Após a vitória em Ipiranga do Sul, a dupla está confiante, essa é a primeira vez que a equipe da Associação Farroupilhense de Automobilismo (AFA) assume a liderança da competição. A disputa acontecerá amanhã e sábado em Marcelino Ramos, cidade turística localizada na região norte do Estado.

DIVULGAÇÃO



Bernardo Cavalcante será Toledo no Brasileiro de Kart

Bernardo Cavalcante será Toledo no 57º Campeonato Brasileiro de Kart. A competição começa domingo e vai até o dia 15 com a disputa da primeira fase no Kartódromo de Itu, no interior de

Bernardo Cavalcante conclui sua preparação para o Brasileiro com o 12º lugar no Open no último sábado

São Paulo.

Bernardo irá disputar a categoria Mirim e mostra-se confiante, principalmente depois de ter conquistado a 12ª colocação no Open, disputado no último sábado no kartódromo ituano. Participaram 22 pilotos, ao passo que no Brasileiro 36 estarão no grid.

Diogo Cavalcante, pai de

Bernardo, diz que o desempenho no Open motivou Bernardo para o Brasileiro, que será o seu último na categoria Mirim. No próximo ano ele sobe para a categoria Cadete, enquanto que seu irmão Caetano estará estreando na Mirim. "O Brasileiro será muito difícil, mas o Bernardo está confiante. A expectativa é muito boa", conclui Diogo.

Casas Brasil
Confecções, Cama, Mesa e Banho

Charme para você e conforto para sua família

Assis Chateaubriand
Av. Tupássil, 2.547
Fone (45) 3528-6456

Toledo
Rua Barão do Rio Branco, 1.132
Fone (45) 3277-1923

Damian Auto Center
A primeira loja de pneus de Cascavel

59 ANOS

Pneus
Alinhamento
Balanceamento
LOCAL E FORA

Av. Brasil, 4518 - Fone (45) 3223-6363
Cascavel - PR (45) 99911-4563

Garantia de fábrica
NEW HOLLAND
CONSÓRCIO

METROPOLITANA TRATORES

Av. Brasil, 3.025 - Fone (45) 2101-3333
São Cristóvão - Cascavel - PR

www.CASCAVELDIESEL.com.br

10 ANOS
ATENDENDO COM EXCELÊNCIA

CASCAVEL DIESEL
INJEÇÃO ELETRÔNICA DIESEL
TECNOLOGIA COM FORÇA

Tecnologia com Força

(45) 3096-5355

GUINDASTE JFS

Manuseio, transporte, manutenção e içamento de cargas

Rua Corbélia, 1.140 - Bairro Perlo
Fone (45) 3227-6402 - Cascavel - PR
E-mail: comercial@jfsguindastes.com.br

CT
consórcio
TRANSDESK

www.transdesk.com.br

Zoológico de Cascavel terá programação especial para semana do Dia das Crianças

Cascavel - Um dos lugares favoritos da maioria dos pequenos cascavelenses é visitar o Zoológico Municipal de Cascavel. E na semana do Dia das Crianças, o Zoo preparou uma programação especial para o público infantil. Na terça-feira, dia 11, a partir das 13h30, haverá uma exposição interativa, com animais taxidermizados do Museu de História Natural. São filhotes de veado-bororó, jacaré, ema, leão e outros. Além disso, as crianças poderão interagir com os filhotes de cágado-de-barbicha, jabuti, cobra-do-milho, píton-real e porquinho da índia.

No mesmo dia, terá a atividade Árvore Digitais, em que as crianças registrarão a visita com pintura das digitais. Os pequenos também receberão lembrancinhas, com animais do Zoo em EVA. O passeio já tem escolas agendadas, mas segue aberto para a comunidade em geral. Segundo a bióloga responsável pelo Programa de Educação Ambiental do Zoo, Vanilce Pereira de Oliveira, as

atividades têm o intuito de promover mais interação entre os pequenos e os animais. “Estimular o interesse das crianças para o conhecimento da fauna brasileira e permitir uma aproximação com os animais”, frisa.

Durante o Dia das Crianças, 12, que também é feriado, o Zoológico funcionará normalmente. O espaço abre as portas às 10h às 17. Para o dia 13 de outubro, às 13h30, está programado um Teatro com Fantoques. Os animais de pelúcia vão ressaltar para as crianças, de forma lúdica, a importância do trabalho realizado no Zoo de Cascavel, que presta o atendimento a animais que foram, muitas vezes, vítimas de maus-tratos ou negligência. Por fim, no dia 14, às 13h30, haverá novamente a exposição interativa e o teatro.

Durante a semana, os recintos com filhotes serão sinalizados com a placa “Aqui tem criança”.

O ZOO

Vale destacar que Zoo possui uma área de 20 hectares, no centro da cidade, e abriga

FOTOS: SECOM



hoje 400 animais de 72 espécies entre mamíferos e répteis. No momento, o recito das aves está passando por uma ampla reforma de modernização, que possibilitará uma capacidade de voo maior para os animais.

A entrada do Zoo é gratuita, mas deve ser feito um cadastro online, por meio do site <https://doity.com.br/zoocascavel> para agendar a visita. Na entrada do zoológico, a administração do parque disponibiliza monitores para auxiliar os visitantes que, porventura, não fizeram a aquisição do ingresso online gratuito.



✓ 22 bilhões de reais em ativos

✓ 265 mil sócios

✓ 334 agências

É com essa força que a Unicred coopera há dois anos para o desenvolvimento do Oeste do Paraná.

Uma das maiores cooperativas de crédito do país, a Unicred está celebrando o segundo aniversário da agência *premium* de sua singular Centro-Sul em Cascavel, ao mesmo tempo em que anuncia para 2023 a abertura da segunda operação na cidade.

Já estamos também em Toledo desde dezembro de 2021 e acabamos de instalar no primeiro semestre, em apenas 90 dias, quatro unidades em Brasília (DF).

Tudo isso é resultado do poder do cooperativismo, o negócio onde todos ganham.

Um amplo portfólio de produtos financeiros é disponibilizado de forma ágil, profissional e eficiente tanto no ambiente elegante e acolhedor de nossas instalações, planejadas especialmente para recepcionar os associados com atendimento exclusivo e personalizado, como também através da avançada tecnologia de nossos canais digitais.

Oferecendo soluções diferenciadas e inovadoras em linhas de crédito de diversas modalidades e uma plataforma com os mais premiados fundos de investimentos do mercado, estamos fazendo a diferença na vida de nossos cooperados e de suas famílias e contribuindo para a geração de emprego e renda na comunidade, com a credibilidade e a solidez de uma instituição que chega a quatro décadas de trajetória ranqueada pelas melhores notas das mais respeitadas avaliadoras de risco do mundo.

Não deixe para amanhã. Todo dia é dia de cooperar.

Venha hoje mesmo crescer junto com a gente.

45 99151 5182

UNICRED



ONBOARDING
Saiba como abrir a sua conta



UNICRED MOBILE
Baixe agora o app

DOAÇÃO, PREMIADA

CASCAVEL
APAE



**NA AÇÃO DA BONDADDE,
VOCÊ CONTRIBUI PARA A SAÚDE,
A EDUCAÇÃO E O BEM-ESTAR
DE MILHARES DE FAMÍLIAS.**

**GARANTA SEU BILHETE
POR R\$250 EM ATÉ 5X
TELEFONE: (45) 99121-2253**

DATA DO SORTEIO: 17/06/2023 PELA LOTERIA FEDERAL



&



**ATLETAS DE JESUS
OPORTUNIDADES**

+ APOIO CASCAVEL



MUNICÍPIO DE CASCAVEL Edição Ordinária - Nº 3293 - Ano XIV - Caderno 1 - Atos do Poder Executivo 06 de outubro de 2022 - Página 1 de 11
ÓRGÃO OFICIAL ELETRÔNICO MUNICÍPIO DE CASCAVEL
Assinado digitalmente por MUNICÍPIO DE CASCAVEL: 762086700107 Data: 2022.10.05 17:28:27-03'00"

PORTARIA n.º 127 - 2022 - SEASO
NOMEIA OS MEMBROS DA COMISSÃO MUNICIPAL E DEFINE PARÂMETROS DE FUNCIONAMENTO DA COMISSÃO MUNICIPAL PARA O ENFRENTAMENTO DA VIOLÊNCIA CONTRA CRIANÇAS E ADOLESCENTES E DO PROGRAMA DE ERRADICAÇÃO DO TRABALHO INFANTIL DE CASCAVEL - PR/CEV-PETI, NA FORMA DO DECRETO MUNICIPAL N. 17.085/2022.
O Secretário Municipal de Assistência Social, no uso de suas atribuições e em cumprimento ao que determina o art. 5º do Decreto Municipal n.º 17.085, de 04 de outubro de 2022.

MUNICÍPIO DE CASCAVEL Edição Ordinária - Nº 3293 - Ano XIV - Caderno 1 - Atos do Poder Executivo 06 de outubro de 2022 - Página 2 de 11
V - 01 Representante de Serviço de atendimento do PAIF;
a) Titular: Jonathan Arantes
b) Suplente: Gisela Gonçalves dos Santos
VI - 01 Representante do Conselho Municipal de Assistência Social - CMAS;
a) Titular: Elair Alves
b) Suplente: Patrícia Lesser

MUNICÍPIO DE CASCAVEL Edição Ordinária - Nº 3293 - Ano XIV - Caderno 1 - Atos do Poder Executivo 06 de outubro de 2022 - Página 4 de 11
XXI - 01 Representante da Secretaria Municipal de Desenvolvimento Econômico - SEMDEC;
a) Titular: Jonas dos Santos Barreto
b) Suplente: Ana Gabriela Tomasetto
XXII - 01 Representante da Secretaria Municipal da Cultura - SECULT;
a) Titular: Alcariz Costa Portes
b) Suplente: Eduardo Laurentino Júnior

MUNICÍPIO DE CASCAVEL SÚMULA DOS PROCESSOS - INEXIGIBILIDADES
Nº AQUISIÇÃO DIRETA OBJETO CONTRATADA VALOR TOTAL SECRETARIA
Inexigibilidade Nº 65/2022 Contratação de serviços judiciários do Cartório da 3ª Serventia de Registro de Imóveis Antonio Artur de Souza Sampaio 225.198.589-15 R\$ 250.020,00 SEPLAG

MUNICÍPIO DE CASCAVEL Edição Ordinária - Nº 3293 - Ano XIV - Caderno 1 - Atos do Poder Executivo 06 de outubro de 2022 - Página 5 de 11
MUNICÍPIO DE CASCAVEL RESULTADO: EDITAL DE CONCURSO Nº: 361/2022
A Secretária Municipal de Planejamento e Gestão e a Diretora do Departamento de Gestão de Pessoas, no uso de suas atribuições legais.
TORNAPÚBLICO
1. A divulgação do resultado final do exame pré-admissional referente aos candidatos convocados por meio do EDITAL DE CONCURSO Nº 361/2022, do Concurso Municipal aberto pelo Edital de Concurso Público nº 84/2017, para provimento de vagas no âmbito da Administração Direta do Município de Cascavel, conforme segue:

MUNICÍPIO DE CASCAVEL Edição Ordinária - Nº 3293 - Ano XIV - Caderno 1 - Atos do Poder Executivo 06 de outubro de 2022 - Página 6 de 11
CARGO: MEDICO VETERINARIO
Especialidade: MEDICO VETERINARIO
Função: MEDICO VETERINARIO
Tipo da Vaga: Ampla Concorrência
Classificação Nome Candidato Nº Inscrição Resultado
7 RAQUEL BRODBECK 613446 ELIMINADO
CARGO: EDUCADOR SOCIAL - FEMININO
Especialidade: EDUCADOR SOCIAL - FEMININO
Função: EDUCADOR SOCIAL - FEMININO
Tipo da Vaga: Ampla Concorrência
Classificação Nome Candidato Nº Inscrição Resultado
27 JAQUELINE PEDROSO OLIVEIRA 625071 ELIMINADO
28 CHRISTIANE ANTUNES PAZ 633930 ELIMINADO
29 MARA ADRIANA DA CONCEIÇÃO PEREIRA 637847 ELIMINADO

MUNICÍPIO DE CASCAVEL Edição Ordinária - Nº 3293 - Ano XIV - Caderno 1 - Atos do Poder Executivo 06 de outubro de 2022 - Página 7 de 11
MUNICÍPIO DE CASCAVEL RESULTADO: EDITAL DE CONCURSO Nº: 362/2022
A Secretária Municipal de Planejamento e Gestão e a Diretora do Departamento de Gestão de Pessoas, no uso de suas atribuições legais.
TORNAPÚBLICO
1. A divulgação do resultado final do exame pré-admissional referente aos candidatos convocados por meio do EDITAL DE CONCURSO Nº 362/2022, do Concurso Municipal aberto pelo Edital de Concurso Público nº 82/2020, para provimento de vagas no âmbito da Administração Direta do Município de Cascavel, conforme segue.
Candidatos Convocados:

CARGO: ASSISTENTE SOCIAL
Especialidade: ASSISTENTE SOCIAL
Função: ASSISTENTE SOCIAL
Tipo da Vaga: Ampla Concorrência
Classificação Nome Candidato Nº Inscrição Resultado
72 JOSIANE BEZERRA CEZARETO 8294 ELIMINADO
73 DIANE GRAZIELE FONSECA GOIS 12501 APTO
74 LUCAS EMANUEL RODIO 945 APTO
76 ROSIMARI MACIEL 10984 NAPO TEMPORÁRIO

MUNICÍPIO DE CASCAVEL Edição Ordinária - Nº 3293 - Ano XIV - Caderno 1 - Atos do Poder Executivo 06 de outubro de 2022 - Página 8 de 11
EXTRATO DA ATA DE REGISTRO DE PREÇOS Nº 875/2022
Pregão Eletrônico Nº 114/2022
CONTRATANTE: MUNICÍPIO DE CASCAVEL, inscrito no CNPJ/MF sob nº 76.208.867/0001-07, com endereço na Rua Paraná, nº 5.000, Centro, Cascavel/PR, CEP 85.810-011, neste ato representado por seu Prefeito Sr. Leonardo Paranhos da Silva.
CONTRATADA: LIMLAVES COMERCIO DE PAPELARIA EIRELI, pessoa jurídica de direito privado, inscrita no CNPJ sob o nº 29.189.930/0001-27, sediada à Rua Senador Souza Neves, nº 169, Loja 01, Centro, Londrina/PR, CEP nº 86.010-160, neste ato representada pelo Sr.ª Maria Alves de Lima.
OBJETO: aquisição de material de expediente para os diversos órgãos da administração pública. Conforme descrito abaixo:

MUNICÍPIO DE CASCAVEL Edição Ordinária - Nº 3293 - Ano XIV - Caderno 1 - Atos do Poder Executivo 06 de outubro de 2022 - Página 9 de 11
147 ESTOJO ESCOLAR COM ZIPER EM LONA, TAMANHO 20 CM, LÁZUL COR PRETA OU AZUL. ART UND 275, R\$ 5,00 R\$ 1.376,00
206 GIZÃO DE CERA 12 CORES COM DIÂMETRO DE 1,2 CM E COMPRIMENTO DE 9,2 CM, CONTENDO EM SUA COMPOSIÇÃO: CERA, PIGMENTOS E CARGA INERTE COM SELO DO INMETRO E OCP-0008. LEOLEO EST 177, R\$ 0,45 R\$ 70,65
215 GRAFITE PARA LAPISSEIRA HB 0,9MM, EMBALAGEM COM 12 UNIDADES. LEOLEO EST 177, R\$ 0,45 R\$ 70,65
222 GRAMPO 26/6 P/GRAMPEADOR GALVANIZADO, CAIXA C/ 5000 UN. cis CX 1.628, R\$ 3,99 R\$ 6.495,72



HOSPITAL DO CÂNCER
UOPECCAN

Ação Entre Amigos♥

Sua doação será destinada para a manutenção
do Complexo Hospitalar e Casa de Apoio!

Sorteio 30/11/2022
pela extração da Loteria Federal



**1° Prêmio: Lancha motorboat
Evinrude 225**



**2° Prêmio: Fiat Mobi EASY 1.0 FLEX
MANUAL, Ano 2021, Modelo 2022**



**3° Prêmio: Motocicleta CG 160cc
START - Ano/Modelo 2022**



4° Prêmio: Televisor 43'

***IMAGENS ILUSTRATIVAS**

**Adquira o cupom
no valor de R\$ 210,00.**

CASCAVEL

(45) 2101-7022 | (45) 98408-4148 (WhatsApp)

UMUARAMA

(44) 2031-0794 | (44) 99116-7662 (WhatsApp)