



Paraná obtém vitória na Justiça e Polícia Civil poderá acelerar a investigação de crimes virtuais

Os chamados “crimes virtuais” agora poderão ser investigados com muito mais celeridade pela Polícia Civil do Paraná. A PGE-PR (Procuradoria-Geral do Estado) conseguiu uma decisão no TJ-PR (Tribunal de Justiça do Paraná) para que delegados da Polícia Civil e o Ministério Público do Paraná possam exigir de empresas provedoras de internet dados cadastrais do IP de usuários em investigações criminais sem a necessidade de acionar a Justiça. “A decisão permite que a autoridade policial faça a solicitação dos dados cadastrais

diretamente às empresas de internet”, disse a procuradora-geral do Estado, Leticia Ferreira da Silva. “Hoje as investigações de crimes cibernéticos necessitam desse tipo de informação e havia um prejuízo com a decisão antiga, que exigia uma ação judicial para a obtenção de meros dados cadastrais. A retomada vai facilitar muito nosso trabalho, não apenas da Delegacia de Crimes Cibernéticos, mas de todas as delegacias do Paraná”, disse o delegado-chefe do Núcleo de Crimes Cibernéticos do Paraná, José Barreto. **| Geral 6**

VANDRÉ DUBIELA/O PARANÁ

“Muito boi e pouco preço”

Se por um lado os números totais de exportações de carne bovina, com aumento de 11%, foi positivo pelo quarto mês consecutivo, em maio, do outro a queda na receita (-11%) traz preocupação aos produtores. O faturamento total atingiu US\$ 965,2 milhões ante US\$ 1,086 bilhão no mesmo período do ano passado. As informações foram repassadas à reportagem do Jornal O Paraná pelo Sindicarne-PR e Abrafrigo. No bolso do produtor o “sentimento” é maior: em 2022 a arroba do boi neste período estava em R\$ 330; agora é vendida a R\$ 235, uma redução de praticamente R\$ 100. **| Caderno Rural**



“REVOGAÇÃO”
Câmara de Cascavel revoga 507 leis dos anos 70 e começa analisar os anos 80

| Política 3

EM SÃO PAULO
Ratinho Junior apresenta potencial do PR a lideranças do setor produtivo

| Geral 4

ARCABOUÇO
Proposta ainda precisa de medidas estruturantes para “dar certo”

| Política 5

FUTSAL

CONMEBOL



Cascavel ‘reina’ na América e Stein crava marca histórica

| Esportes 12

Bandeirada 11



Somos o **MELHOR** Centro Universitário de Cascavel

Centro Universitário Univel

Fonte: MEC



Trabalho infantil: Seminário evidencia a importância de denunciar os casos

Cascavel – Profissionais que trabalham diretamente no atendimento de crianças e adolescentes nas secretarias municipais de Assistência Social, Saúde e Educação de Cascavel participaram, ontem (12), do Seminário de Combate e Erradicação ao Trabalho Infantil, com o tema “Os desafios da invisibilidade do trabalho infantil”. O evento foi realizado em alusão ao Dia Nacional de Combate ao Trabalho Infantil, 12 de junho, no auditório da Prefeitura de Cascavel.

“Temos uma grande rede de pessoas e serviços à disposição das famílias, não há um argumento que possa nos convencer de que alguém precise usar uma criança para trabalhar”, disse o prefeito Leonaldo Paranhos na abertura do seminário. O prefeito avalia que o Estatuto da Criança e do Adolescente auxiliou na queda dos casos de trabalho infantil, mas, infelizmente, ainda existem casos. “Nós precisamos comemorar quando a gente zera qualquer tipo de intenção ou de fatos que aconteçam nessa questão de exploração do trabalho infantil”, diz.

De acordo com o secretário municipal de Assistência Social, Hudson Moreschi Júnior, o dia foi instituído em 2007, quando foi criada a Lei nº 11.542, que propõe diversas ações para chamar a atenção da sociedade e da Rede de Proteção sobre a grave violação dos direitos das crianças e adolescentes, entre 0 a 17 anos. Durante o seminário, uma das palestras foi proferida pela doutora Claudiana Tavares da Unila (Universidade Federal da Integração Latino-Americana).

Segundo Moreschi, como existe uma rotatividade de servidores nas secretarias é importante que, pelo menos uma vez ao ano, nesta data, promover uma atualização do tema, explanando sobre o tema e quais os encaminhamentos que devem ser seguidos por cada

profissional. “O trabalho infantil se caracteriza pelas tarefas que devem ser exercidas e que colocam em risco fisicamente ou psicologicamente a criança e o adolescente”, explicou, complementando que “um exemplo é uma criança pedir dinheiro na rua”.

DISQUE 100

A referência para o atendimento destas situações são os quatro Creas (Centro de Referência Especializado em Assistência Social) espalhados pela cidade, que recebem as denúncias e acompanham essas crianças. Neste ano, nos primeiros cinco meses, Cascavel registrou quatro casos, mas em 2022 foram 10 no período. “Trabalhamos sempre a importância de denunciar, que é a melhor forma de identificar e reduzir os casos. Em 2017, tínhamos 25 casos e de lá para cá os números vem caindo”, reforçou o secretário.

De forma anônima, as denúncias podem ser feitas por meio do “Disque 100”, um canal federal e que, segundo Moreschi, funciona de forma bastante ágil. “Quando a pessoa liga e denuncia poucas horas depois já recebemos a notificação e passamos a trabalhar no caso”, enfatizou. Para adolescentes com mais de 14 anos até 17 existe um Programa de Aprendizagem Profissional regulamentado, que consegue preparar de forma adequada a



pessoa para o mercado de trabalho, por meio de entidades e programas, entre eles, a Guarda Mirim, Gerar, Programa Pescar.

MERCADO DE TRABALHO

Uma das boas iniciativas é o Programa Pescar, atualmente desenvolvido por quatro grandes empresas no ramo de automóveis, que reúnem um grupo com cerca de 18 adolescentes, oferecendo treinamento para o mercado de trabalho por meio de cursos. “Quando eles terminam de estudar as empresas os contratam e os que se destacam acabam sendo inseridos ao mercado de trabalho na própria empresa. É o exemplo de uma forma correta de inserir esses adolescentes ao trabalho, formando cidadãos para o futuro deles”, disse Hudson. Na cidade existem 745 adolescentes inseridos neste tipo de programas.

Outro programa que foi implantado ainda no ano passado, mas que segundo o secretário já está surtindo efeitos, é o Programa Primeira Infância, desenvolvido atualmente

com cerca de 300 famílias e que funciona nas sedes dos sete Centros de Convivência Intergeracional de Cascavel. “É o trabalho preventivo com pais e mães que tenham filhos com até seis anos, casos que precisam de auxílio que são identificados pela nossa rede de profissionais”, pontuou.

PEÇA IMPORTANTE

Um dos locais que existe uma grande incidência de identificação de casos, é dentro das escolas da rede municipal. Segundo a secretária municipal de Educação, Marcia Baldini, o professor é uma das pessoas que a criança tem contato direto e que consegue identificar situações de violação

de direitos. Cascavel é uma das únicas cidades do Paraná que conta com um Núcleo Psicossocial, que contempla diversos profissionais ligados ao tema.

Baldini explicou que existem casos de todas as naturezas que são identificados e aumentaram ainda mais depois da pandemia. “Temos casos em que a criança menor está cuidando de outra ainda menor e que os pais não querem mais mandar para a escola, por não terem com quem deixar os filhos. É com os profissionais do núcleo que trabalhamos esses casos, para reconstituir a vida e a rotina dessas crianças ao convívio escolar”, destacou a secretária.

Ações continuam

Durante todo o mês de junho, as ações ligadas ao tema estarão sendo promovidas, já que o trabalho infantil é uma violência complexa que impacta significativamente o desenvolvimento de crianças e adolescentes, é um fenômeno que envolve questões econômicas, sociais e culturais. Outra ferramenta importante de prevenção ao trabalho infantil é a oferta do Serviço de Convivência e Fortalecimento de Vínculos que ocorre nos Centros de Convivência e CRAS. Atualmente, são 1.728 crianças e adolescentes em situação de vulnerabilidade social inseridos e acompanhados diariamente.

falecimentos

Bruno Montiel (86)
 Maria Adelina da Silva Misael (88)
 Elias Leonel Pedroso (76)
 Avanir Prestes (77)
 Alvinho Batista de Oliveira (62)
 Maria De Lourdes Da Conceição (63)
 Tereza Brandalize (79)
 Michael Rodrigues da Silva (33)
 Terezinha Jose da Silva (66)
 Maria de Lourdes Machado de Oliveira (69)
 Sirlei de Siqueira (69)

Óbitos registrados ontem, até às 17h, pela Acesc, em Cascavel

CASAMENTO COLETIVO ABRE INSCRIÇÕES HOJE

ARQUIVO/SECOM



O Dia dos Namorados foi ontem (12) e hoje (13) a Secretaria Municipal de Assistência Social abre as inscrições gratuitas para o Casamento Coletivo, do programa Justiça no Bairro. Os casais que querem selar a união devem fazer a inscrição nas unidades de CRAS mais próxima de sua residência. A cerimônia está prevista para acontecer no dia 5 de agosto, às 16h, em local que ainda será definido. Todos os casais devem estar com a documentação em dia até 24 de julho.

expediente
 DESDE 15 DE MAIO DE 1976

O Paraná

Direção-Geral
 Clarice Roman

Editor-chefe
 Paulo Alexandre de Oliveira
 editoria@oparana.com.br
 www.oparana.com.br

Jornal Oparana S/A CNPJ: 21.819.026/0001-36

Redação, administração, publicidade e oficinas
 Rua Rio Grande do Sul esquina com Uruguai, 2.601 - Cascavel - PR
 CEP 85.801.011 - Caixa Postal 761
 Telefone Central (45) 3321-1000

Emails

redacao@oparana.com.br

comercial@oparana.com.br

assinaturas@oparana.com.br

REPRESENTANTE NACIONAL

Merconet
 (41) 3079-4666

Câmara de Cascavel revoga 504 leis obsoletas dos anos 70 e vai analisar os anos 80

Cascavel - A Câmara de Cascavel aprovou, em primeira votação, durante a sessão ordinária realizada ontem (12), o Projeto de Lei nº 44/2023, que revoga 504 leis obsoletas promulgadas entre 1970 e 1979. O chamado "revogaço" foi proposto pela Comissão de Revisão de Leis do legislativo cascavelense.

As propostas de revogação são dirigidas às leis que se encontram sem eficácia ou com textos obsoletos, implicitamente anulados e em contrariedade com o ordenamento jurídico e, portanto, sem razões para continuar em vigor. A Comissão de Revisão de Leis existe desde 2017 e vem estudando legislação desde a emancipação do município, em 1953, e já concluiu o trabalho relativo às décadas de 50 e 60. Ao final do trabalho de cada década, a Comissão Especial apresenta um relatório para a Procuradoria Geral do Município, que prepara um parecer dizendo se a prefeitura concorda com a sugestão de revogação.

Em caso afirmativo, a Comissão protocola na Secretaria da Câmara um projeto de lei, oficializando a revogação desses dispositivos legais obsoletos.

LEIS REVOGADAS

Das 768 leis analisadas da década de 70, a comissão selecionou 505 para revogação. Contudo, a Procuradoria Geral do Município propôs que apenas uma delas, a de nº 936/72,



Das 768 leis editadas para a Cascavel do anos 70, a comissão selecionou 505 para revogação

fosse mantida em vigor, por tratar da concessão do serviço de água à Sanepar que, mesmo já encerrado o contrato em 2002, pode garantir segurança jurídica até que o próximo contrato esteja firmado.

Entre as 504 leis incluídas no Projeto de Lei Ordinária nº 44/2023, há normas sobre diversos assuntos, incluindo doações de manilhas, pedra brita e ajuda de custo a entidades, escolas e organizações que estavam sendo instaladas na cidade.

Alguns dos exemplos das leis revogadas são: A lei nº 984/1972 que dispõe sobre doação de aparelho telefônico ao Seminário de Cascavel; Lei nº 993/1972, que autoriza concessão para construção e exploração do bar junto ao estacionamento de ônibus na avenida Brasil e dá outras providências; Lei nº 892/1971 que dispõe sobre aquisição de aparelho

telefônico, concede permissão de uso, abre crédito especial e dá outras providências; Lei nº 838/1971 que dispõe sobre doação de 12 (doze) luminárias usadas ao Centro Estudantil Castro Alves e dá outras providências; Lei nº 761/1970 que concede auxílio financeiro à vencedora que representará Cascavel no concurso de Miss Paraná e Lei nº 1151/1975 que abre crédito de Cr\$ 300.000,00 para realização da 1ª Exposição Agropecuária e Industrial de Cascavel – Expovel – e dá outras providências.

PRÓXIMA ETAPA

Com a aprovação da lei que revoga as legislações da década de 70, a Comissão já deu o primeiro passo para a próxima etapa de trabalho, que será analisar as leis dos anos 80. Foram selecionadas 303 leis, desde a primeira lei promulgada em 1980, a de nº 1479, até a última de 1984, com o nº 1782.

Governador eleito de Alto Paraná busca experiências em Cascavel

Cascavel - O governador eleito de Alto Paraná, Cesar "Landy" Torres, visitou o prefeito Leonaldo Paranhos, ontem (12), com foco principal conhecer ações desenvolvidas em Cascavel que possam ser replicadas no Paraguai. "Parabênizo o prefeito Paranhos pelo trabalho que está fazendo em Cascavel, que é modelo para o Brasil. Então, nós queremos conhecer alguns projetos para replicar no estado de Alto Paraná", afirmou.

O governador eleito

expressou o interesse em conhecer de perto alguns projetos implantados em Cascavel, com o propósito de replicá-los no estado de Alto Paraná, que conta com 22 municípios. A intenção é aplicar as boas práticas e experiências bem-sucedidas na Capital do Oeste para impulsionar o desenvolvimento e melhorar a qualidade de vida da população do estado do Alto Paraná. Paranhos apresentou um vídeo com várias ações desenvolvidas e deu detalhes de programas, principalmente

nas áreas social e ambiental.

Alto Paraná é uma região de grande importância econômica, representando cerca de 30% do PIB do Paraguai. Cesar Landy Torres, que já foi prefeito de Santa Rita, assumirá oficialmente o comando do estado em 15 de agosto.

O governador eleito foi acompanhado pelo prefeito de Naranjal, Edoard Schaffrath. "Nosso estado alto Paraná vai crescer muito aprendendo com a cidade de Cascavel", afirmou Schaffrath.

Informe da redação

editoria e colaboradores

Edital publicado

A ANTT publicou ontem (12) o edital do segundo lote da nova concessão rodoviária do Paraná, que envolve trechos das rodovias federais BR-153, BR-277 e BR-369 e estaduais PR-092, PR-151, PR-239, PR-407, PR-408, PR-411, PR-508, PR-804 e PR-855. A concessão abrange as regiões de Curitiba, Litoral, Campos Gerais e Norte Pioneiro. A publicação ocorre um mês após a divulgação do edital do lote 1.

Leilão

O leilão será no dia 29 de setembro na Bolsa de Valores, a partir das 14h. Os interessados que tiverem necessidade de esclarecimentos complementares poderão solicitá-los à ANTT no período de 19 de junho a 30 de julho. Depois do leilão, a homologação do resultado será dia 10 de novembro e a assinatura do contrato está prevista para até 26 de janeiro de 2024. O prazo de concessão é de 30 anos.

Obras

Entre as principais obras do lote estão faixas adicionais na BR-277 entre Curitiba e Paranaguá; correção de traçado do km 40 ao km 43 da BR-277; duplicação da BR-277 entre o viaduto da Avenida Ayrton Senna e a ponte sobre o Rio Emboguaçu; e duplicação da PR-407 entre Paranaguá e Pontal do Paraná.

Pirâmides financeiras

A Câmara dos Deputados irá instalar hoje (13), a Comissão Parlamentar de Inquérito para investigar pirâmides financeiras que utilizam criptomoedas. A reunião está marcada para as 14h, no plenário 10. A CPI vai investigar 11 empresas identificadas pela Comissão de Valores Mobiliários que teriam realizado operações fraudulentas com uso de criptomoedas.

Defesa agropecuária

A Comissão de Agricultura do Senado Federal aprovou um projeto de lei para impedir bloqueios e cortes nos recursos previstos para a defesa agropecuária, isto é, a proteção da saúde dos animais e a sanidade dos vegetais.

Incentivos fiscais

O Plenário do Senado pode votar nesta semana o projeto de lei complementar que define mecanismos de avaliação e revisão dos incentivos fiscais concedidos a empresas pela União e que resultem em diminuição da arrecadação ou aumento de despesas. Já as Comissões de Meio Ambiente, de Infraestrutura e de Desenvolvimento Regional recebem os ministros da Cidades, Jader Filho, e da Casa Civil, Rui Costa, sobre os decretos que alteram o Marco do Saneamento Básico.

Combate ao câncer

A comissão especial que acompanha as ações de combate ao câncer no Brasil promove audiência pública na quinta-feira (15) para discutir o acesso ao tratamento por radioterapia e radiocirurgia. Segundo levantamento, o número de pacientes diagnosticados com câncer sem acesso ao SUS chega a 1,1 milhão, e a falta do tratamento pela radioterapia pode ter provocado a morte de 110 mil pessoas entre o período de 2008 e 2022.

Sabatina Zanin

O presidente da Comissão de Constituição e Justiça do Senado, o senador Davi Alcolumbre (União Brasil), afirmou ontem (12), que o colegiado sabatará o advogado Cristiano Zanin, indicado para a vaga do Supremo Tribunal Federal, em 21 de junho. Alcolumbre e o presidente do Senado, Rodrigo Pacheco se reuniram ontem com Cristiano Zanin, indicado pelo presidente Lula para ocupar a vaga deixada por Lewandowski no STF.

PIB do interior

Foz do Iguaçu apareceu entre os 40 municípios com os maiores PIBs (Produto Interno Bruto) entre as cidades do interior do Brasil, segundo dados divulgados pela Secretaria de Desenvolvimento de São Paulo. Foz aparece em 19º lugar, à frente de cidades como Ponta Grossa (22º lugar) e Cascavel (33º). No Paraná, Foz tem o 4º maior PIB Nominal do Estado, atrás apenas da capital, Curitiba, e de duas cidades de maior porte, Londrina (15º no ranking nacional) e Maringá (16º).

PELO
PARANÁADIPR
Associação dos Jornais
e Portais do Paraná

Saia justa

Rumores na política afirmam que o ex-presidente Jair Bolsonaro colocou o presidente nacional do PL, Valdemar Costa Neto, numa saia justa, após a promessa de entregar o diretório estadual do partido para o deputado federal Filipe Barros. O deputado obteve quase 250 mil votos na eleição de 2022 e terminou como o terceiro mais votado do Estado. Valdemar teria pedido alguns dias para resolver o impasse.

Diplomação imediata

O Supremo Tribunal Federal (STF) confirmou a diplomação imediata do suplente Luiz Carlos Jorge Haully (Podemos) na vaga aberta em razão da cassação do mandato do deputado federal Deltan Dallagnol (Podemos). Haully divulgou um vídeo nas redes sociais comentando a decisão do STF. “Vamos em frente ajudar o Brasil a aprovar as principais reformas, a tributária, em primeiro lugar, a reforma política e todos os grandes projetos para o nosso país”, disse.

A travessia

Livro conta a trajetória política de Álvaro Dias. Alvaro Fernandes Dias foi vereador, deputado estadual, deputado federal, senador, governador do Paraná e presidente da antiga Telepar. Toda essa trajetória, que tem mais ou menos 50 anos, está no livro “A Travessia de Álvaro Dias”, escrito pelo jornalista José Antonio Pedriali e publicado pela Editora Casa Itália.

Na presidência

O deputado federal Felipe Francischini (União Brasil) assumiu a presidência da Frente Parlamentar para o Desenvolvimento do Petróleo e Energias Renováveis (FREPER). “O Brasil tem imenso potencial e trabalharemos para conseguir explorar aquilo que temos de melhor. O mundo está em uma corrida pela transição energética e não podemos ficar para trás. Temos imenso apoio de deputados e senadores que darão todo o suporte para avançarmos nas pautas de energia elétrica, combustíveis e questões que impactam a vida dos brasileiros”, disse.

Minha Casa

O deputado federal Luciano Ducci (PSB) comemorou a aprovação da Medida Provisória que recria o Programa Habitacional Minha Casa

Minha Vida. “Todo mundo sabe que ter casa é uma das maiores seguranças que uma família pode ter. O programa vai atender, com prioridade, as famílias que ganham até 2.640,00 por mês. O projeto segue para o Senado e tem que ser votado até o dia 14 deste mês para não perder a validade”, disse Ducci.

Encontro

O PSD Mulher realiza em Londrina, no dia 22 de Junho, o Encontro Estadual do PSD Mulher. A bancada feminina do PSD no Paraná é composta pelas deputadas federais Leandre Dal Ponte (atualmente como secretária estadual), Luisa Canziani e as deputadas estaduais Cloara Pinheiro e Márcia Huçulak. “A proposta do encontro é somar forças, fazer novas conexões e contribuir para um futuro mais justo e igualitário”, destaca Luisa Canziani.

Canabidiol

A deputada estadual Márcia Huçulak (PSD) sugeriu que a Secretaria Estadual de Saúde (Sesa) crie os protocolos e passe a disponibilizar no programa Farmácia do Paraná medicações à base de canabidiol (CBD) e tetrahidrocannabinídiol (THC), conhecidos como cannabis, que tratam com sucesso uma série de doenças. A Anvisa (Agência Nacional de Vigilância Sanitária) já aprovou pelo menos 18 medicamentos à base de cannabis para uso medicinal no Brasil.

De perto

O ministro Luis Felipe Salomão, corregedor do Conselho Nacional de Justiça (CNJ), deve chegar em Curitiba na semana que vem. O motivo da diligência pessoal do ministro é a sucessão de atritos envolvendo novos e antigos protagonistas da Operação Lava Jato. Salomão deve concluir presencialmente o pente-fino no berço da operação.

Governador apresenta os principais projetos do PR a empresários de São Paulo

Curitiba - O governador Ratinho Junior apresentou a empresários paulistas os principais projetos do Estado nas áreas de infraestrutura e logística, habitação, educação e desenvolvimento econômico. Ratinho Junior participou ontem (12) de uma mesa com lideranças do setor produtivo da ACSP (Associação Comercial de São Paulo), a convite da entidade paulista, e compartilhou as iniciativas e resultados da primeira gestão e os projetos em andamento no segundo mandato. A agenda teve como objetivo discutir ideias para um crescimento sustentável do País.

O governador destacou o bom momento do Paraná em diversas áreas. No ano passado, o Estado superou o Rio Grande do Sul e se tornou a quarta maior economia brasileira, inclusive com a maior participação no PIB nacional na história. Além disso, o Paraná fechou o primeiro trimestre de 2023 com uma taxa de desocupação de 5,4%, mantendo-se entre os estados com o menor índice de desemprego do País, segundo a Pnad Continua (Pesquisa Nacional por Amostra de Domicílio Contínua), do IBGE.

“O Estado tem a quarta maior economia, se prepara para ser o hub logístico da América do Sul, e é um dos principais produtores de alimentos do País. Somos um povo que gosta de trabalhar, temos mão de obra qualificada e estratégias para aumentar a geração de empregos em parceria com a iniciativa privada. Isso fez com que alcançássemos um patamar com mais vagas do que



gente para trabalhar em alguns setores”, disse.

Ele também destacou conquistas do Estado em áreas como sustentabilidade, transparência e indústria. “Tivemos alguns avanços que vêm consolidando o Paraná em algumas áreas. Fizemos o desinvestimento da Copel Telecom e vamos fazer da Copel uma Corporação, num modelo moderno e transparente, liderando a transformação energética que o mundo exige. Também queremos avançar em PPPs de saneamento, área na qual já somos exemplo nacional em cobertura dos municípios, com índices de países de primeiro mundo”, falou.

“Na indústria, temos o segundo polo automotivo do Brasil, nos consolidamos como o maior polo de celulose e assistimos recentemente um forte movimento de industrialização, principalmente na cadeia de proteína animal. São áreas essenciais para a nossa economia e que cresceram mesmo com a pandemia no meio”, complementou.

INFRAESTRUTURA E LOGÍSTICA

Ratinho Junior também apresentou os principais projetos da infraestrutura do Paraná. Nos últimos anos o Estado conseguiu tirar importantes obras do papel, como a revitalização da PRC-280, no Sudoeste, e a Orla de Matinhos, no Litoral, além de outras como a duplicação da PR-445 em Londrina e da PR-323, na região de Maringá e Umuarama. Ele explicou aos empresários que essas são artérias fundamentais para o escoamento da safra e da produção industrial. Ele também apresentou a Nova Ferroeste, que vai conectar por trilhos o Porto de Paranaguá a Maracaju (Mato Grosso do Sul), com ramal até Chapecó (Santa Catarina). O projeto está na fase de análise ambiental pelo Ibama. O governador citou também o novo programa de concessões rodoviárias do Estado, que deve contar com R\$ 55 bilhões em investimentos, com impacto direto na criação de milhares de empregos nas áreas de construção e engenharia. O edital do lote 2 foi publicado nesta segunda-feira.

Agência do Trabalhador de Cascavel terá a 2ª edição do Emprega Jovem

Cascavel - Quem tem entre 16 e 18 anos e está em busca de um emprego terá várias oportunidades nesta semana durante a segunda edição do Emprega Jovem. O mutirão de cadastros e de entrevistas está agendado para a quinta-feira (15), das 8h30 às 15h30, na sede da Agência do Trabalhador de Cascavel, que fica na Rua Paraná, 3648. Durante o dia as entrevistas estarão sendo realizadas diretamente com as empresas convidadas para fazerem o

recrutamento.

Além dessa oportunidade, a Agência do Trabalhador de Cascavel tem mais 769 vagas em aberto nas mais diversas áreas, para recrutamento durante toda esta semana. As funções que lideram as oportunidades são de auxiliar de linha de produção, com 413 vagas, magarefe, com 200, operador de movimentação e armazenamento de carga, com 50, e servente de obras, com 35.

A região da cidade de Toledo tem 2.246 oportunidades. São

ofertadas 755 vagas para auxiliar de linha de produção, 165 para abatedor de porco, 40 para magarefe e 25 safrista. Em todo o Paraná, são mais de 12.428 vagas de emprego com carteira assinada no Estado. A maior parte é para auxiliar de linha de produção, com 3.074 oportunidades. Na sequência, aparecem as funções de operador de telemarketing ativo e receptivo, com 463 vagas, magarefe, com 340, e abatedor de porcos, com 305.

Arcabouço depende de medidas estruturantes para “dar certo”, diz IFI

Brasília - A proposta do novo arcabouço fiscal pode não ser suficiente para trazer segurança e sustentabilidade fiscal ao Brasil por depender de receitas incertas. A avaliação está em nota técnica publicada pela IFI (Instituição Fiscal Independente) do Senado, para qual o arcabouço depende, para dar certo, de “medidas estruturantes”, como a reforma tributária, pauta também encampada pelo Poder Executivo, segundo informações divulgadas ontem (12) pela Agência Senado. O documento mostra simulações de como seria aplicado o novo regime fiscal na forma do projeto de lei complementar (PLP) 93/2023, que já está no Senado para análise.

“O exercício é importante para evidenciar que a simples aplicação da regra não será suficiente para permitir a obtenção de resultados fiscais consistentes com a sustentabilidade da dívida pública, sendo necessário um esforço adicional para que o crescimento real das receitas primárias seja elevado” diz o estudo assinado pela diretora da IFI, Vilma da Conceição Pinto, e pelo analista Alexandre Augusto Seijas de Andrade.

A receita primária — ganhos do governo não relacionados a empréstimos, como tributos, dividendos, entre outros — é ponto-chave do projeto de lei complementar. Isso porque o aumento da despesa primária governamental é limitado ao crescimento da receita.

A nota técnica mostra seis diferentes cenários econômicos entre 2024 e 2033, utilizando médias históricas de aumento da receita ou valores-chaves previstos no projeto. Em cinco dos cenários analisados, a meta de resultado primário estipulada pelo governo não foi alcançada nos primeiros anos, inclusive nas prospecções consideradas mais realistas pela instituição.

REFORMA TRIBUTÁRIA

No quadro mais otimista, as novas regras fiscais seriam



respeitadas, com o cumprimento da meta estabelecida pela Presidência. Mas o estudo ressalva que, para esse cenário, foram consideradas as receitas da União compreendidas entre os anos de 2000 a 2009, período conhecido como “boom das commodities”, quando os preços da exportação de matérias-primas brasileiras subiram excessivamente. Segundo a IFI, não há previsões de novo ciclo do gênero nos próximos anos.

Por outro lado, todos os cenários teriam cumprimento da regra em pelo menos um ano, com exceção do cenário mais pessimista. Em três das simulações haveria, em algum momento, excesso de arrecadação para realizar investimentos bônus. Mas, na opinião da instituição, o novo arcabouço compromete a transparência fiscal por ser extremamente complexo e dependente de

receitas incertas.

“O ponto de maior incerteza em torno da nova regra reside justamente na materialização das receitas necessárias para o cumprimento das metas de resultado primário estipuladas nas diretrizes orçamentárias. (...) O peso excessivo colocado sobre as receitas para o cumprimento das metas de resultado primário pode afetar a credibilidade do novo regime fiscal. Não se prevê a ocorrência de um novo ciclo de commodities nos próximos anos, devendo o crescimento real da economia brasileira convergir para 2% ao ano no médio prazo, de acordo com a última revisão publicada pela IFI”, diz o estudo.

Para a IFI, a saída é realizar medidas estruturantes, como uma reforma tributária, para melhorar o ambiente de negócios para as empresas e promover aumento de renda para as famílias.

Teto de gastos

Segundo a IFI, as três principais regras fiscais no Brasil têm sofrido alterações que abalaram a eficácia do controle das finanças públicas. As metas de resultado primário, que são estabelecidas anualmente pelo governo em anexo da Lei de Diretrizes Orçamentárias (LDO), foram, desde sua criação, alteradas em 57% das vezes. A chamada “regra de ouro”, que veda o endividamento para pagamento de despesas correntes, foi contornada com medidas excepcionais durante a pandemia. E o teto de gastos, que buscava limitar o crescimento real das despesas governamentais por 20 anos, foi assunto de várias emendas constitucionais que contribuíram para fragilizar o regime fiscal vigente.

“Diante das várias alterações no teto de gastos, a Emenda Constitucional 126, de 21 de dezembro de 2022, autorizou uma última rodada de ampliação de despesas de forma excepcional, porém, condicionada à implementação de uma nova regra fiscal para substituir o regime atual”, diz a nota técnica, explicando a necessidade do novo arcabouço fiscal.

A IFI considera que a nova proposta é mais flexível que a regra anterior, apesar de possuir menos exceções que as previstas na norma vigente.

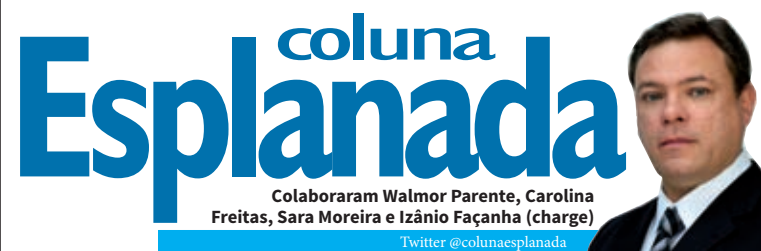

Sucessão em SP

O ex-presidente Jair Bolsonaro abandonou a ideia de lançar um candidato da extrema direita, bolsonarista raiz, para a Prefeitura de São Paulo em 2024. E aceitou a ponderação do presidente do seu partido, o PL, Valdemar da Costa Neto, de que a capital é menos conservadora que o interior do Estado e por isso Bolsonaro deveria dar uma guinada ao Centro e se aliar ao MDB. O PL quer o posto de vice na chapa do prefeito Ricardo Nunes (MDB).

Rolex?

O deputado federal Gilvan Máximo (REP-DF) cancelou jantar que promoveria hoje para a bancada federal do partido, em sua casa em Brasília. Alegou motivos de força maior. Mas todos sabem que ele caiu na mira da PF após aparecer no inquérito de recente operação em que recebe dinheiro das mãos de lobistas presos no caso do kit robótica. Ele alegou que o dinheiro seria proveniente da venda de dois relógios Rolex.

Recado



O deputado Ricardo Salles (PL-SP) foi aconselhado por amigos a suspender as críticas ao ex-presidente Bolsonaro por não ser o preferido do PL para concorrer à Prefeitura de São Paulo nas eleições de 2024. Salles foi ministro do Meio Ambiente do Governo anterior e recebeu um recado do ex-chefe: primeiro, mostrar serviço na CPI do MST e depois alçar voos mais ousados.

Presságio

O agora deputado federal Luiz Carlos

Haully volta à Câmara em momento oportuno. Nos sete mandatos que exerceu na Casa, o parlamentar idealizou e atuou como principal articulador e porta-voz da reforma tributária. Depois de décadas se arrastando, o projeto avançou: está em discussão em um grupo de trabalho e poder ser votado em julho.

Racismo nos estádios

Apresentado há quase 10 anos, Projeto de Lei 7383/14 do deputado Alceu Moreira (MDB-RS) prevê prisão de até três anos para quem comete crime de racismo nos estádios. O PL ficou parado até agora quando surgiu o caso do jogador brasileiro Vini Jr., vítima de racismo na Espanha. O relator do projeto será o deputado Orlando Silva (PCdoB-SP).

RH do Novo

Mesmo com dificuldades para crescer, o partido Novo lança a Jornada 2024, para aumentar a presença nos municípios. Acontece que para ser dirigente ou candidato, o pretendente precisa passar por um processo de seleção de RH, muito parecido com o das empresas e isso diminui o número de interessados. Uma das cláusulas para interessados em montar diretórios é: “3 filiados aptos e ‘certificados’ pelo Novo”.



Sucesso e emoção marcam o Open de Tênis na AMC

A realização do Open de Tênis da AMC (Associação Médica de Cascavel) foi marcada por uma competição de alto nível, com partidas emocionantes, promovendo a integração entre os participantes. Ao longo do torneio, nas categorias masculino e feminino, os atletas demonstraram habilidades impressionantes e deixaram sua marca.

Na categoria Masculino D, o destaque foi o Dr. Luiz Fernando Azevedo Filho, que participou pela primeira vez de um Open na categoria individual e conquistou o título com maestria. Sua vitória foi celebrada como um exemplo de determinação. “O tênis é um esporte que trabalha ambos lados da mente, seja a motora ou a sensitiva, isso é muito bom também para quem também já está na terceira idade, trazendo boa qualidade de vida”, destaca o Azevedo Filho.

Os médicos Eduardo Sarolli e Eduardo Sonda também fizeram avaliações muito positivas do Open. Sonda expressou sua felicidade em ver o esporte se desenvolvendo e Sarolli elogiou a parceria entre a AMC e a Tennis Mania, enfatizando a importância de envolver os associados e colher os frutos dessa colaboração.

O sucesso do torneio foi além das expectativas, com quase 80 participantes nas quatro categorias. Os professores Rodrigo e Michel, foram responsáveis pela organização do evento. Rodrigo enfatiza a participação das famílias dos médicos, destacando a percepção positiva de todos os envolvidos. Agora, está sendo discutida e amadurecida a ideia de criar uma liga exclusiva para médicos, visando fortalecer ainda mais os laços entre os profissionais, também através do esporte.

O Open de Tênis na AMC foi um verdadeiro sucesso, unindo competição, amizade e integração. A parceria entre a AMC e a Tennis Mania se mostrou altamente benéfica, oferecendo novas oportunidades para os praticantes da modalidade e fortalecendo os laços entre os associados da entidade.

CONFIRMA CAMPEÕES E VICE-CAMPEÕES

Categoria: Masculino D
Campeão: Dr Luiz Fernando Azevedo Filho
Vice-campeão: Landri Carlos Link

Categoria: Masculino A
Campeão: Leandro Roberto Ribeiro
Vice-campeão: Carlos Silva

Categoria: Masculino C
Campeão: Cesar Royer
Vice-campeão: Willian Mega

Categoria: Feminino B
Campeã: Emmanuely Pires
Vice-campeã: Beatriz Skowronski

Categoria: Masculino B
Campeão: Dr Eduardo Sarolli
Vice-campeão: Dr Eduardo Sonda

Categoria: Feminino A
Campeã: Luciana Wille Kawakami
Vice-campeã: Caroline Kleinubing



ASSESSORIA

Vitória da PGE na Justiça acelera investigação de crimes virtuais no Paraná

Curitiba - A PGE-PR (Procuradoria-Geral do Estado) conseguiu uma decisão no TJ-PR (Tribunal de Justiça do Paraná) para que delegados da Polícia Civil e o Ministério Público do Paraná possam exigir de empresas provedoras de internet dados cadastrais do IP de usuários em investigações criminais sem a necessidade de acionar a Justiça. A decisão reverte uma liminar obtida por uma associação de provedores que previa que os casos passassem pela esfera judicial.

O argumento apresentado pela PGE-PR foi de que as autoridades policiais possuem a atribuição de solicitar o envio de dados cadastrais de IP para a apuração de crimes cibernéticos, uma vez que esses dados diferem de dados pessoais. A decisão foi publicada no fim de maio.

O pedido teve como fundamento o Marco Civil da Internet (Lei nº 12.965/2014). “As informações requeridas não extrapolam o disposto no artigo 10 do Marco Civil da Internet, uma vez que não possui qualquer acesso a dados que violem a intimidade dos indivíduos”, afirma a decisão. Já os registros de conexão e os registros de aplicação do indivíduo, bem como o conteúdo das comunicações privadas e os dados pessoais que extrapolem os



limitados a dados cadastrais, continuam com a mesma regulamentação: só podem ser fornecidos à autoridade mediante ordem judicial.

VITÓRIA DO PARANÁ

“É uma vitória importante para o Paraná, pois garante celeridade na resolução dos crimes que acontecem nos ambientes virtuais. A decisão permite que a autoridade policial faça a solicitação dos dados cadastrais diretamente às empresas de internet”, explica ontem (12), a procuradora-geral do Estado, Leticia Ferreira da Silva.

Segundo o procurador Fernando Mânica, responsável pelo caso, a decisão também evita uma sobrecarga de processos no Poder Judiciário. “Diminuímos uma etapa da investigação e também a sobrecarga de medidas judiciais que podem levar tempo para serem

analisadas. Temos a certeza de que essa é uma decisão fundamental para o combate de crimes virtuais”, sinaliza.

O delegado-chefe do Núcleo de Crimes Cibernéticos da Polícia Civil do Paraná, José Barreto, celebrou a decisão. “Hoje as investigações de crimes cibernéticos necessitam desse tipo de informação e havia um prejuízo com a decisão antiga, que exigia uma ação judicial para a obtenção de meros dados cadastrais. A retomada vai facilitar muito nosso trabalho, não apenas da Delegacia de Crimes Cibernéticos, mas de todas as delegacias do Paraná”, disse.

Segundo ele, além do Marco Civil da Internet, a Lei do Delegado de Polícia também permite que a autoridade policial solicite os dados cadastrais dos números de IP. Nenhuma delas esbarra na Lei Geral de Proteção de Dados.

Mais embriaguez: Irresponsabilidade segue em alta nas estradas do Paraná

Curitiba - A Polícia Militar do Paraná registrou um aumento de 66% no número de prisões ocasionadas por embriaguez ao volante nas rodovias estaduais durante o feriado de Corpus Christi. A operação foi iniciada na última quarta-feira (7) e encerrada ontem (12). Ao longo de todo o feriadão, 10 pessoas foram presas por dirigir sob efeito de bebidas alcoólicas. No feriado de 2022, foram seis pessoas presas por este mesmo crime de trânsito. Além disso, foram registradas 31 notificações por embriaguez, número 387% maior do que o registrado em 2022, com apenas 8 notificações.

Em relação aos autos de

infração por irregularidades como falta do uso do cinto de segurança, falta da cadeirinha para crianças e demais infrações, foram 1.860 em 2023, contra 1.417 no ano passado.

MAIS ACIDENTES

O BPRc (Batalhão de Polícia Rodoviária) registrou 88 acidentes em 2023, um aumento de 35% em relação ao Corpus Christi do ano passado, com 65 acidentes. Também houve aumento no registro de feridos e mortos durante o feriado. Ao todo, 12 pessoas morreram e 100 ficaram feridas em 2023, contra 11 mortes e 87 feridos em 2022.

Por outro lado, o número de

pessoas flagradas por excesso de velocidade nas rodovias reduziu em 50%, passando de 8.907 em 2022 para 4.519 em 2023. Ao todo, os militares estaduais realizaram a abordagem a 3.573 veículos, sendo que 19 foram recolhidos pelas equipes. A fiscalização durante os cinco dias foi realizada com radares, etilômetros, pontos-base e patrulhamento móvel. O BPRv contou com equipes com cães farejadores, possibilitando fiscalização rápida nos veículos para a localização de drogas e armas.

A PMPR também realizou neste período a apreensão de 333 quilos de drogas nas rodovias estaduais.

VFogo: Plataforma do Simepar vigia incêndios florestais em tempo real

Curitiba - O Simepar (Sistema de Tecnologia e Monitoramento Ambiental do Paraná) está integrado à campanha de prevenção e combate a incêndios florestais lançada em maio pelo Governo do Estado por meio do ODR-PR (Instituto de Desenvolvimento Rural) e APRE (Associação Paranaense de Empresas de Base Florestal). Desenvolvida pelo Simepar com softwares livres, o VFogo é uma plataforma de vigilância de incêndios e focos de calor, situados no tempo (horário) e no espaço, combinando dados estáticos e dinâmicos provenientes de tecnologias geográficas e de sensoriamento remoto.

O VFogo reúne três tecnologias convergentes de uso crescente nas ciências ambientais: sensoriamento remoto por satélites de alta resolução temporal e espacial, ambiente de processamento de alto volume de dados geoespaciais em diferentes formatos (Big Data) e modelos matemáticos de análise e aprendizagem construídos a partir de técnicas de inteligência artificial.

Ele combina diversas camadas de informações em interface webgeo com suas funcionalidades: escala, zoom e pan, entre outras. No subsistema de focos de calor, a relação de ocorrências fica disponível por alguns dias, indicando a fonte, data, hora, latitude e longitude. O subsistema de análise estatística apresenta gráficos do monitoramento diário.

Os dados são captados das imagens dos satélites Terra, Aqua, Goes 16, NPP e NOAA-20. As diferentes resoluções espaciais e temporais possibilitam monitorar tanto grandes extensões territoriais quanto áreas específicas. São acompanhadas as mudanças no uso e na cobertura do solo, as faixas

de servidão, relevo e vegetação do entorno. Além dos mapas, o sistema conta com bancos de dados do Instituto Inpe (Nacional de Pesquisas Espaciais), da Nasa (Agência Espacial Norte-Americana) e do NOS (Operador Nacional do Sistema Elétrico).

O VFogo exibe as imagens de uma mesma área sob a perspectiva de diferentes composições. A composição “visível” ou “true color” permite a identificação de fumaça. A composição “infravermelho” destaca os incêndios. A composição “fusion” é uma combinação de ambas. Uma máscara de luminosidade aplicada às imagens noturnas evidencia os possíveis incêndios.

O sistema indica ainda o tipo de vegetação que está queimando: florestas, arbustos, pastagens e agricultura, por exemplo. Os dados dinâmicos são atualizados por rotinas automatizadas a cada cinco minutos, realçando as áreas em que as temperaturas estão altas. Essas informações ajudam a alimentar o Corpo de Bombeiros, que consegue atuar de maneira mais célere diante de incêndios florestais, dentro do escopo da operação Quati João.

TEMPO REAL

Segundo o coordenador de Inovação do Simepar, Flávio Deppe, essa ferramenta identifica um incêndio praticamente em tempo real. “Do início ao fim, é possível acompanhar a direção, o sentido e a intensidade da ocorrência, com precisão sobre quando e onde começou, sua evolução, propagação e extinção. O sistema auxilia processos de tomada de decisão para a gestão em ambientes naturais, estruturas de transmissão de energia, empreendimentos de

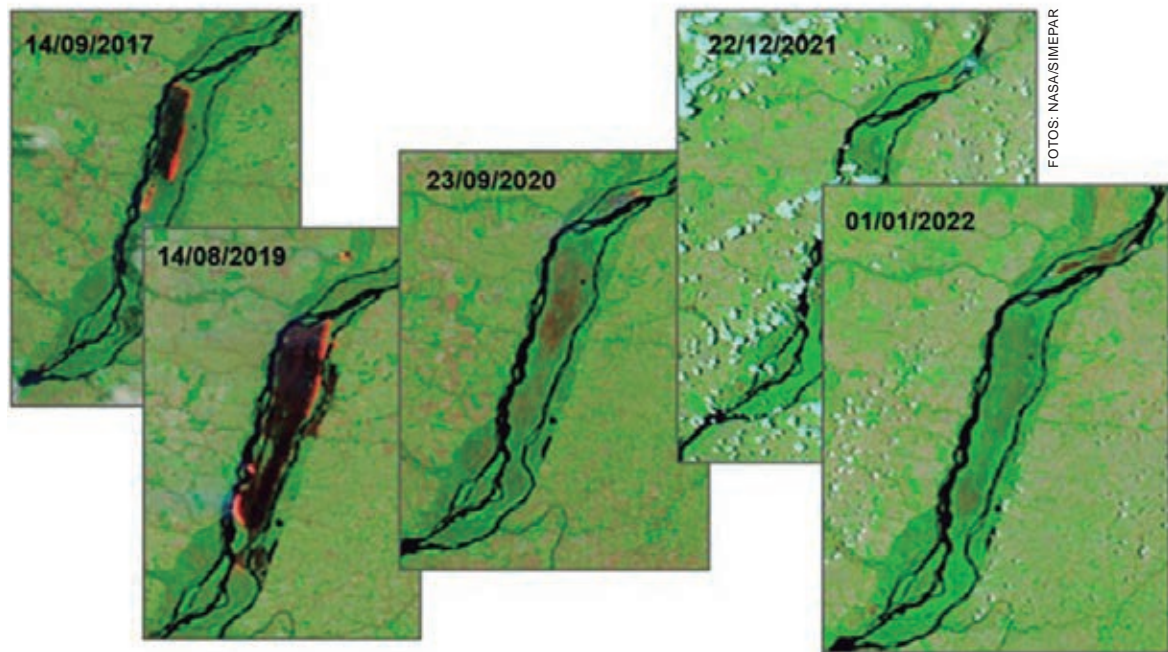

FOTOS: NASA/SIMEPAR

reflorestamento, áreas urbanas e entornos”, explica.

“Historicamente, a época mais propícia a eventos dessa natureza é o inverno, devido à baixa umidade característica da estação, mas muitos casos são registrados em outubro e novembro”, afirma o coordenador de Operação do Simepar, Marco Jusevicius. Segundo ele,

a falta de chuva pode ou não estar associada à alta temperatura: “Com ignição, mesmo no frio, o incêndio se propaga, sendo também influenciado pela intensidade do vento”, explica.

INVERNO

De acordo com o Corpo de Bombeiros, uma média de 7

mil casos de incêndios florestais são atendidos por ano no Paraná. Junho, julho, agosto e setembro são os meses com mais ocorrências devido à vegetação mais seca, baixa umidade do ar e estiagem. São fatores que facilitam a propagação das chamas, principalmente nos dias após a ocorrência de geadas.

VFogo avalia riscos dos incêndios florestais e no sistema elétrico

O sistema avalia os riscos dos incêndios florestais aos ambientes naturais e às estruturas do sistema elétrico, gerando índices de intensidade de calor. Diariamente o Simepar processa o índice FMA (Fórmula Monte Alegre), que adota uma escala de cinco classes de riscos: nulo, baixo, médio, alto e muito alto. Para tanto, são consideradas as seguintes variáveis: umidade do ar, temperatura, velocidade do vento e quantidade de dias sem chuva em todo o Estado do Paraná.

O IPI (Índice de Propagação de Incêndios) calcula a probabilidade de ocorrência de incêndios sob linhas de transmissão. Ele é gerado a partir de dados de temperatura, umidade do ar e chuva coletados por estações meteorológicas, FMA, vegetação, declividade do terreno, altimetria, orientação das encostas, densidade demográfica, sistema viário,

hidrografia, material combustível e seu grau de umidade. “O Simepar reúne competências no campo das ciências atmosféricas e ambientais, da computação científica e matemática aplicada, empregando intensivamente as novas tecnologias em prol da gestão ambiental”, destaca o diretor da instituição, Eduardo Alvim Leite.

O monitoramento é ininterrupto. No âmbito do Estado do Paraná, são monitorados mais de duzentos mananciais e oito linhas de transmissão de energia elétrica. Além disso, estão incluídas as Reservas Particulares de Patrimônio Natural definidas pela Secretaria do Desenvolvimento Sustentável, como o Parque Nacional da Ilha Grande, em Guaíra. Em âmbito nacional, são monitoradas várias linhas de transmissão, entre as quais Tucuruí (Pará), Sobradinho (Bahia),

Xingu-Terminal Rio e Xingu Estreito (Pará, Tocantins, Goiás e Minas Gerais).

As informações geradas pela plataforma VFogo são analisadas pelos meteorologistas do Simepar, que produzem avisos e alertas operacionais também à Coordenadoria Estadual de Defesa Civil e ao ONS. Com essas informações, os gestores podem adotar medidas para controlar o fogo, evitar ou reduzir os seus efeitos. Os riscos também são comentados na página do Simepar na seção “Palavra do Meteorologista”.

No setor elétrico, as informações são utilizadas para gerenciar as perturbações nas linhas de transmissão e possíveis interrupções no fornecimento. Entre as providências estão desvios de carga, despacho de energia elétrica e combate físico ao incêndio por meio das equipes de campo.



Palavras cruzadas

Contêiner sanitário de locais públicos	Letra na roupa do Super-Homem (HQ)	Limpar o nariz com um lenço	Produto depositado no favo	Brindes de empresas no fim do ano Isabela Garcia, atriz	Recipiente da conserva	Filmado (o longa-metragem)
Reter o aprendizado	Tempero de pizza	Como é usado o corpete	Animal como a Margarida (HQ)	(?) Danson, ator	Filho do tio	
"Nacional", em INPE	Antigo videogame	(?) de lado: desprezar		Por (?): por enquanto		
Entediante; aborrecedora		Aquele que traduz				
	Renato Russo, cantor		Movimento do oceano			Primeiro presidente do Brasil
Que decide com bom senso	Gemido de dor				Alain Delon, ator	
O dobro de dois					Alumínio (símbolo)	
Tomar conta de				Atua; pratica		
A vogal do pingo	Falta do que fazer		Produto da soja			
Motocicleta (pop.)			Interjeição de surpresa		Nada, na internet	
		A tecla "apagar" das calculadoras		Sigo; prossigo	Prática da natação	
Cume do monte						
Andar em volta de						
Hiato de "voo"		O homem casado				

BANCO 4/céus, 5/atari, 9/assimlar — c/rundar, 10/criterioso. 24



Horóscopo do dia

ÁRIES

21/3 a 20/4

Não convém misturar dinheiro com amizade, pois pode ter problemas mais adiante. No amor, o coração está em sintonia com um compromisso mais sério e a vontade de embarcar em um lance estável será maior: fuja de aventuras. À noite, Lua e Urano ficam em conjunção e podem atizar seu lado possessivo.

TOURO

21/4 a 20/5

Focar nas metas e ambições é importante, mas cuidado para não pagar de doída e querer ter razão em tudo. Controle a sua teimosia e saiba a hora de ceder, especialmente ao lidar com chefes e autoridades. Se chutar o balde, vai ter de ir buscar depois!

GÊMEOS

21/5 a 20/6

Confie na sua intuição para não fazer papel de trouxa. Terá que se esforçar mais para aprender uma tarefa difícil ou para dar conta dos estudos. Busque um cantinho tranquilo para se concentrar melhor. No amor, altos e baixos estão previstos, sobretudo à noite. Quem está livre pode se envolver com alguém.

CÂNCER

21/6 a 21/7

Pode ser difícil conquistar aliados ou fazer parcerias nesta terça. Inclusive, há risco até de romper uma amizade ou relação importante. A recomendação das estrelas é seguir em frente com os olhos voltados para a realidade e fazer as suas coisas sem depender dos outros. Se está sem um love, pode sentir algo mais por alguém que conhece.

LEÃO

22/7 a 22/8

Tenha cuidado para não acirrar rivalidades com colegas. Alimentar tensões nunca é a melhor opção e o momento pede mais sabedoria para alcançar o que quer. Romance com colega ou com alguém influente pode enfrentar desafios. A Lua forma conjunção com Urano e aconselha não bater de frente com o moirão, pois é hora de relevar atritos a dois.

VIRGEM

23/8 a 22/9

Coloque a sua saúde em primeiro plano e respeite seus limites, evitando acumular tarefas e funções. A tarde será mais positiva e as coisas devem caminhar bem. À noite, Lua e Urano se encontram no céu e renovam o sonho de encontrar um par que tenha tudo a ver contigo.

LIBRA

23/9 a 22/10

A Lua também estimula o desapego: aproveite para doar o que não usa mais e ou então para mudar algumas coisas no seu cotidiano. Na paquera, pode se interessar por uma pessoa mais séria, madura e responsável. À noite, Lua e Urano ficam em conjunção na sua Casa 8, acentuam seu lado sensual e avisam que você pode ter surpresas na paixão.

ESCORPIÃO

23/10 a 21/11

Controle a teimosia, saiba ouvir, ponderar e evite impor as suas vontades. À tarde, as energias conflituosas perdem força e você terá mais sucesso em seus contatos pessoais e profissionais. Com a Lua estimulando a cooperação, será o momento de somar forças com os outros para conseguir o que deseja.

SAGITÁRIO

22/11 a 22/12

Excesso de trabalho e estresse pode prejudicar seu organismo, por isso, procure se organizar bem e definir prioridades para dar conta do serviço sem se sobrecarregar. Capriche na prevenção, no álcool gel e evite a automedicação: em vez de buscar soluções na internet ou com amigos, consulte um especialista.

CAPRICÓRNIO

23/12 a 20/1

O que você vai querer mesmo é manter as preocupações bem longe e aproveitar um pouco mais as coisas boas da vida: a tarde pode ser mais favorável para isso. Use seus talentos e o empenho que herdou do seu signo para vencer as dificuldades e dar a volta por cima. Na paixão, a noite pode trazer emoções intensas.

AQUÁRIO

21/1 a 19/2

Em vez de tentar impor as suas verdades e vontades, saiba ouvir e ceder. Também não é um bom momento para depender dos colegas no trabalho: você vai se sair melhor atuando individualmente. À noite, a Lua se aproxima de Urano e deixa seu pique mais caseiro. Na paixão, um novo amor pode colocar as paqueras em segundo plano.

PEIXES

20/2 a 20/3

Você pode ter a impressão de que as pessoas não te compreendem como gostaria e se aborrecer com a falta de sintonia. Ou ainda pode mostrar resistência para aceitar os conselhos de alguém. À tarde, as coisas devem fluir melhor. À noite, Lua e Urano formam conjunção, recomendando a proteger seus segredos e manter a discrição nos assuntos do coração.

SEUS PASSATEMPOS PREFERIDOS SEM SAIR DE CASA

#FaçaCoquetel @editoracoquetel @coquetel

ASSINE AGORA! www.coquetel.com.br

Solução anterior

	C	P	M	A					
A	B	U	S	A	D	O	N	C	
O	P	O	R	T	A	T	I	L	
L	I	N	D	R	O	M	A		
S	D	A	A	R	M	A	R		
A	O	V	C	A	L	E			
F	R	E	S	E	R	V	A		
M	A	S	P	O	S	T	E	R	
M	O	Ç	O	C	E	R			
V	I	L	C	I	A	T	T		
L	A	P	A	P	I	E	R		
I	I	V	A	B	E				
G	A	S	O	S	A	C	R	M	
A	R	R	I	S	C	O			
R	A	P	A	R	A	N	C	O	R

Mensagem do Dia

Boaz respondeu: "Contaram-me tudo o que você tem feito por sua sogra, depois que você perdeu o marido: como deixou seu pai, sua mãe e sua terra natal para viver com um povo que pouco conhecia. O Senhor lhe retribuía o que você tem feito! Que você seja ricamente recompensada pelo Senhor, o Deus de Israel, sob cujas asas você veio buscar refúgio!"

RUTE 2:11-12

PREVISÃO DO TEMPO

Terça 13/6/2023
Chuva

Quarta 14/6/2023
Chuva

Quinta 15/6/2023
Chuva

FASES DA LUA

- Minguante 10/06 - 16h32
- Crescente 26/06 - 04h51
- Nova 18/06 - 01h39
- Cheia 03/07 - 08h40

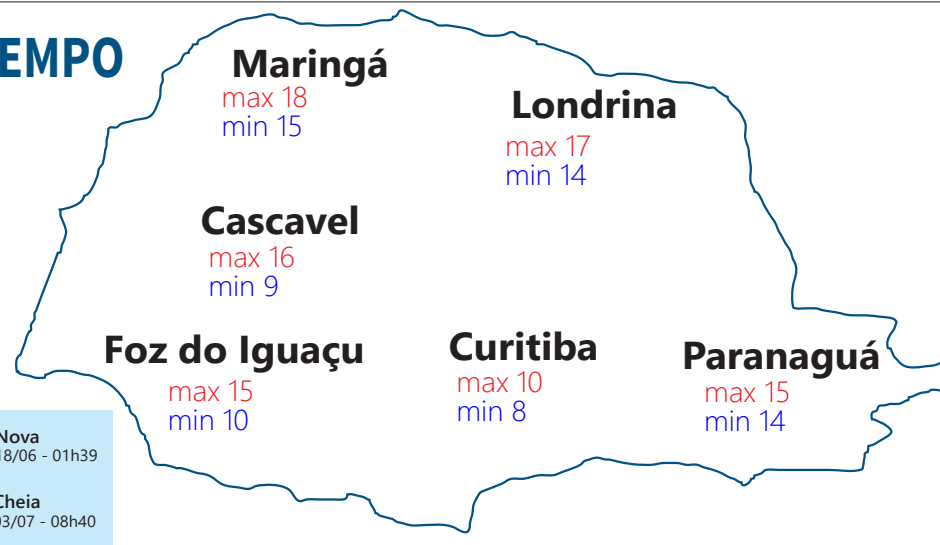

Loterias

Megasena concurso: 2600
04 18 37 38 46 60

Quina concurso: 6171
19 33 52 61 78

Federal concurso: 5771
1º prêmio 36.337
2º prêmio 80.175
3º prêmio 19.655
4º prêmio 39.395
5º prêmio 86.998

Lotofácil concurso: 2835
02 04 06 07 08 09 10 12
13 14 15 16 21 22 25

Dupla sena concurso: 2526
1º sorteio 01 12 25 31 32 47
2º sorteio 11 13 18 29 37 49

Lotomania concurso: 2480
01 14 17 18 19 35 37 52 56 59
67 69 71 74 87 91 93 96 99 00

Timemania concurso: 1948
08 14 53 55 57 62 64
TIME DO ATLÉTICO-GO

Super Sete concurso: 405
03 06 06 07 03 05 02

Dia de Sorte concurso: 769
02 04 06 07 13 14 29
MÊS DA SORTE: MARÇO

NOSSOS RESULTADOS SÃO INFORMATIVOS E NÃO SUBSTITUEM OS RESULTADOS OFICIAIS

Inflação deve ser negativa em junho e voltar a subir, diz presidente do BC

Brasília - A inflação oficial pelo IPCA (Índice Nacional de Preços ao Consumidor Amplo) poderá ficar negativa em junho e subir no segundo semestre, disse ontem (12) o presidente do BC (Banco Central), Roberto Campos Neto. Em evento promovido pelo IDV (Instituto para Desenvolvimento do Varejo), ele disse que o índice deverá terminar o ano com melhora em relação às previsões iniciais. "Vai ter

meses [com o IPCA] entre 0,4% e 0,5% no fim do ano, o que vai fazer com que a inflação no ano fique mais ou menos entre 4,5% e 5%, mais perto de 4,5%. Isso é uma melhora em relação ao que esperávamos, mas uma melhora lenta", declarou Campos Neto.

Na edição mais recente do Relatório de Inflação, divulgada em março, a autoridade monetária previa que o IPCA encerraria o ano em 5,8%. A edição

desta segunda-feira do Boletim Focus, pesquisa semanal com instituições financeiras feita pelo BC, aponta expectativa de 5,42% para o IPCA neste ano. Segundo Campos Neto, a queda no preço das commodities (bens primários com cotação internacional) tem contribuído para segurar a inflação. Ele, no entanto, advertiu que a média dos núcleos de inflação (que exclui os preços com maior volatilidade) está caindo de forma mais lenta e continua mais alta que os índices finais.

"A gente ainda está com média de núcleos de 6,7%. A inflação no Brasil está bem menor que nos países avançados pela primeira vez na história. Isso significa que a gente tem um trabalho que foi feito que teve eficácia e que tem alguns itens na inflação mais voláteis que contribuíram positivamente", disse o presidente do BC.

JUROS

Durante o evento, Campos Neto recebeu diversos pedidos da presidente do IDV, Luiza Trajano,

para começar a reduzir a Taxa Selic (juros básicos da economia). Segundo o presidente do BC, o comportamento do mercado financeiro, onde as taxas futuras caíram bastante nos últimos dias, favorece um afrouxamento da política monetária, mas não agora. "A curva de juros futura teve queda de quase 3% dependendo do prazo que você olha. Isso significa que o mercado está dando credibilidade ao que está sendo feito, o que abre espaço para atuação de política monetária na frente", disse.

Para Campos Neto, existem boas surpresas na atividade econômica e na inflação em 2023, apesar de a agropecuária ter puxado o crescimento econômico no primeiro trimestre. "Uma parte relevante do PIB [Produto Interno Bruto, soma dos bens e serviços produzidos no país] do primeiro trimestre veio da agricultura, mas os serviços vieram forte também. O comércio e indústria começaram a mostrar melhora", disse.

Segundo o presidente do BC, o desempenho da economia no



primeiro trimestre abriu espaço para revisões para cima da estimativa de crescimento em 2023. "Com o número do primeiro trimestre vai ficar difícil a revisão parar por aí. Muito provavelmente, vamos ter revisões mais para perto ou acima de 2% [de crescimento] por efeito-base do primeiro trimestre", afirmou.

No Relatório de Inflação de março, o BC estimava crescimento de 1,2% para o PIB. Na edição desta segunda-feira do boletim Focus, as instituições financeiras projetam expansão de 1,84%.

Mercado reduz previsão da inflação para 2023

Brasília - A previsão do mercado financeiro para o IPCA (Índice Nacional de Preços ao Consumidor Amplo) - considerado a inflação oficial do país - caiu de 5,69% para 5,42% este ano. A estimativa está no Boletim Focus de ontem (12), pesquisa divulgada semanalmente, pelo BC (Banco Central). Para 2024, a projeção da inflação ficou em 4,04%. Para 2025 e 2026, as previsões são de 3,9% e 3,88%, respectivamente.

A estimativa para este ano está acima do teto da meta de inflação que deve ser perseguida pelo BC. Definida pelo CMN (Conselho Monetário Nacional), a meta é de 3,25% para 2023, com intervalo de tolerância de 1,5 ponto percentual para cima ou para baixo. Ou seja, o limite inferior é 1,75% e o superior 4,75%. Segundo o BC, no último Relatório de Inflação a chance de a inflação oficial superar o teto da meta em 2023 é de 83%.

A projeção do mercado para a inflação de 2024 também está acima do centro da meta prevista, fixada em 3%, mas ainda dentro do intervalo de tolerância

de 1,5 ponto percentual. Em maio, influenciado por reajustes no setor de saúde e cuidados pessoais, o IPCA ficou em 0,23%, segundo o IBGE. O resultado é menor que a taxa de abril: 0,61%. O IPCA acumulado em 12 meses ficou em 3,94%, seguindo a tendência de queda apresentada desde junho de 2022, quando o índice estava em 11,89%.

SELIC

Para alcançar a meta de inflação, o Banco Central usa como principal instrumento a taxa básica de juros, a Selic, definida em 13,75% ao ano pelo Copom (Comitê de Política Monetária). A taxa está nesse nível desde agosto do ano passado e é a maior desde janeiro de 2017, quando também estava nesse patamar.

Para o mercado financeiro, a expectativa é de que a Selic encerre em 12,5% ao ano. Para o fim de 2024, a estimativa é de que a taxa básica caia para 10% ao ano. Já para o fim de 2025 e de 2026, a previsão é de Selic em 9% ao ano e 8,75% ao ano, respectivamente.

Senado vota mudanças no FPM amanhã

Brasília - O primeiro item da sessão deliberativa do Senado de quarta-feira (14), às 14h, será o projeto de lei que prevê transição de dez anos para os municípios serem reenquadrados em índices de distribuição de recursos do FPM (Fundo de Participação dos Municípios), que levam em conta população e renda, dados a serem divulgados pelo IBGE no Censo Demográfico de 2022.

O PLP 139/2022 foi apresentado na Câmara pelo então

deputado federal e hoje senador Efraim Filho (União-PB) para atenuar, gradativamente, o risco fiscal de cerca de 800 municípios brasileiros que, de acordo com dados parciais do Censo 2022, tiveram redução populacional nos últimos dez anos. O relator, senador Rogério Marinho (PL-RN), votou pela aprovação da proposta, por entender que todos os municípios serão solidários com os que tiveram a população reduzida, sem causar impacto fiscal.

A matéria trata da parcela do Fundo de Participação dos Municípios conhecida como FPM-Interior, que corresponde a 86,4% do total do FPM. O cálculo para a fixação dos coeficientes individuais de participação dos municípios é feito com base em duas variáveis: as populações de cada cidade e a renda per capita de cada estado. Ambas são calculadas e divulgadas pelo IBGE. Com menos população, essas centenas de municípios poderiam ter redução de recursos.

INDICADORES ECONÔMICOS

DÓLAR	12/06			
	% dia	compra	venda	% mês
COMERCIAL	-0,2%	4,8660	4,8670	-4,1%
PTAX (BC)	-0,2%	4,8826	4,8832	-4,2%
PARALELO	-0,8%	4,7700	5,1400	-3,9%
TURISMO	-0,8%	4,7700	5,1200	-3,9%
EURO	-0,2%	5,2459	5,2485	-3,3%

US\$ 1 É IGUAL A:	MOEDAS X REAL
lêne	139,73
Libra est.	0,80
Euro	0,93
Peso arg.	246,80
lêne	R\$ 0,0350
Libra est.	R\$ 6,10
Peso arg.	R\$ 0,020
	R\$1: 1.481,92 guaranis

POUPANÇA - TR			
Período/depósitos...	Poup. antiga	Poup. nova	Rem. básica
até 3/5/12	part. 4/5/12		
9/5 a 9/6	0,7066	0,7066	0,2056
10/5 a 10/6	0,7070	0,7070	0,2060
11/5 a 11/6	0,6794	0,6794	0,1785
12/5 a 12/6	0,6525	0,6525	0,1517
13/5 a 13/6	0,6522	0,6522	0,1514

BOVESPA	12/06			
IBOVESPA: +0,27%	117.336 pontos			
Ações	%			
Petrobras PN	+1,85%	30,84		
Vale ON	-1,55%	67,30		
ItaUnibanco PN	-1,19%	27,47		
Bradesco PN	-0,77%	16,73		
Hapvida ON	-2,83%	4,12		
Braskem PNA	+6,40%	27,25		

ÍNDICES DE INFLAÇÃO				
Índice em %	ABR	MAI	ano	12m
IPCA (IBGE)	0,61	0,23	2,95	3,94
IGP-M (FGV)	-0,95	-1,84	-2,58	-4,47
IGP-DI (FGV)	-1,01	-2,33	-3,56	-5,49

REAJUSTE DE ALUGUÉIS			
Índice	ABR	MAI	JUN
IGP-M (FGV)	1,0017	0,9783	0,9553
IGP-DI (FGV)	0,9875	0,9743	0,9451

* Correção anual. Multiplique valor pelo índice

SELIC ANUAL: 13,75% | TJLP: 7,28%

TABELA DO IR			
BASE (R\$)	Alíq. %	deduzir	
Até 1.903,98	-	-	
De 1.903,99 até 2.826,65	7,5	142,80	
De 2.826,66 até 3.751,05	15	354,80	
De 3.751,06 até 4.664,68	22,5	636,13	
Acima de 4.664,68	27,5	869,36	

Dedução p/dependente: R\$ 189,59; IR 2023: 1ª parcela vence em 31/05, ainda sem juros

SAL. MÍNIMO PR (jan/23 a dez/23)			
I	II	III	IV
R\$ 1731,02	R\$ 1798,60	R\$ 1859,19	R\$ 1999,02

Em reais. *Faixa II: empregados domésticos.

OUTROS INDICADORES			
	ABR	MAI	JUN
TJLP (%)	7,28	7,28	7,28
Sal. mínimo	1.302,00	1.320,00	1.320,00
UPC	23,54	23,54	23,54

CUSTO DA CONSTRUÇÃO (CUB)					
R\$/m2	ABR	MAI	%m	%ano	%12m
Paraná	2.230,41	2.232,64	0,10	0,61	8,18
Norte	2.139,97	2.116,95	-1,08	-3,01	3,21
Oeste	2.269,07	2.272,23	0,14	0,76	7,52

PREVIDÊNCIA		COMP: MAI a DEZ	
Autônomo e Facultativo			
Valor mínimo	R\$ 1.320,00	20%	R\$ 260,44,00
Valor máximo	R\$ 7.507,49	20%	R\$ 1.501,49

O AUTÔNOMO que prestar serviços só a pessoas físicas e o FACULTATIVO podem contribuir com 11% sobre o salário mínimo. Donas de casa de baixa renda podem recolher sobre 5% do salário mínimo.

MEI - Microempreendedor Individual	
Valor mínimo	R\$ 1.320,00 5% R\$ 66,00
Valor máximo	R\$ 7.507,49 20% R\$ 1.501,49

Segurados Especiais	
Recolherão com 1,3% em cima do valor de suas receitas brutas das produções rurais	

Assalariado	
Até um salário mínimo (R\$ 1.320,00)	7,5%
De R\$ 1.302,01 a R\$ 2.571,29	9%
De R\$ 2.571,30 a R\$ 3.856,94	12%
De R\$ 3.856,95 a R\$ 7.507,49	14%

COMO EFETUAR O CÁLCULO: calcule o valor da taxa de cada intervalo de salário, e depois some os valores EMPREGADOR - Taxa de 12% (Pes. físicas)

Vencimento: consulte o INSS

MERC. RURAL

PREÇO PRODUTOR (DERAL/SEAB)				
Em 12/06	PR	DIA	30d.	Casc.
SOJA	120,02	0,6%	-5,5%	119,00
MILHO	44,61	-2,1%	-11,7%	44,00
TRIGO	66,51	0,5%	-4,9%	68,00
BOI GORDO	236,72	0,3%	-9,2%	233,00
SUINO	5,43	-0,4%	-11,3%	-

Soja, milho e trigo sc 60kg, boi gordo arroba e frango kg

BOLSA DE CHICAGO				
Em 12/06	CONT.	FECH.	DIA	30d.
SOJA	ju/23	1.372,75	-13,75	-1,2%
FARELO	ju/23	397,40	0,20	-8,2%
MILHO	ju/23	617,25	13,00	5,3%
TRIGO	ju/23	633,75	3,50	-0,2%

Em Pontos. 1 ponto = 1 centavo de dólar/bushel na soja (27,2kg), milho e trigo (25,4kg) e US\$ tonelada curta no farelo (907kg). DIA: variação em pontos

LOTES/ATACADO (AgDOSSIÊ: DINHEIRO)				
Em 12/06	PR	R\$/sc	SEM	30d.
SOJA	Cascavel	125,00	0,0%	-6,7%
SOJA	Paranaguá	136,50	-0,4%	-4,2%
MILHO	Cascavel	50,00	-3,8%	-9,1%

Corvette E-Ray e Cadillac V-Series são destaques do Forza Motorsport

Durante o Xbox Games Showcase, a Turn 10 Studios revelou a jogabilidade do Chevrolet Corvette E-Ray e do Cadillac Racing V-Series.R, estrelas da capa da mais nova edição do jogo "Forza Motorsport", que estreia dia 10 de outubro. O "Forza Motorsport", o mais recente título da série Forza que começou em 2005, vai estar disponível globalmente para Xbox Series X|S, Windows 10 e 11 via Microsoft Store e Steam, além de Xbox Game Pass para PC e console.

"Todos nós da Turn 10 Studios estamos ansiosos para que os jogadores experimentem o salto em fidelidade, imersão e realismo do 'Forza Motorsport, o jogo de corrida mais avançado tecnicamente que já fizemos", disse Chris Esaki, diretor criativo do jogo na Turn 10 Studios. "Estamos igualmente orgulhosos da nossa parceria com a General Motors e mal podemos esperar para que os fãs experimentem o Chevrolet Corvette E-Ray e o Cadillac Racing V-Series.R quando o jogo for lançado."

Para assegurar a posição de destaque no jogo, os times da Chevrolet e da Cadillac anteciparam detalhes do Corvette E-Ray e do bólido V-Series.R aproximadamente um ano antes da apresentação pública dos carros. Uma vez escolhidos os veículos da capa do jogo, a Turn 10 foi convidada para conhecer referências de design dos produtos, gravar o som real de seus respectivos motores, assim como ter acesso a dados antecipados de performance.

Isso mostra o nível de detalhamento que a Turn 10 Studios

FOTOS: DIVULGAÇÃO



proporciona para os jogadores, tanto do ponto de vista do espetáculo audiovisual das corridas quanto da dirigibilidade simulada dos veículos pelas 20 pistas disponíveis para esta edição do jogo. Esta combinação reforça a atratividade da Chevrolet e da Cadillac porque o "Forza Motorsport" permite que consumidores tenham a oportunidade de conhecer os veículos e formular uma opinião a respeito deles, impactando potencialmente a decisão de compra e a afinidade com a marca.

O E-Ray é o mais rápido dos Corvette, além de ser o primeiro eletrificado e com tração integral. Começará a ser entregue aos consumidores nos Estados Unidos juntamente quando o "Forza Motorsport" estiver sendo oficialmente lançado.

"Estamos ansiosos para ver as pessoas dirigindo o Corvette E-Ray no mundo real e através do 'Forza Motorsport' ao mesmo tempo", disse Harlan Charles, gerente de marketing de produto da Chevrolet. "O 'Forza Motorsport' é uma maneira de continuarmos elevando o



prestígio que o Corvette desperta globalmente como superesportivo icônico dos Estados Unidos."

Já o Cadillac V-Series.R é a terceira geração do protótipo de corrida da marca de luxo da GM, que tem também uma longa tradição de sucesso nas pistas. Este modelo especificamente foi desenvolvido pela Cadillac Racing, Cadillac Design e Dallara, trazendo elementos visuais marcantes da Cadillac, como os faróis com iluminação vertical.

"Este é um grande ano para

a Cadillac Racing e a divisão de performance da marca, que está celebrando 20 anos da versão V-Series e também o seu retorno às 24 Hours of Le Mans, um dos mais importantes enduros do mundo", disse Meagan Quinn, gerente de marketing da Cadillac.

Na vida real, o bólido de corrida da marca vai ser pilotado apenas por um seleto grupo de pilotos, mas através do "Forza Motorsport", uma grande audiência terá a oportunidade de experimentá-lo também em

pistas de competição.

O "Forza Motorsport" reúne lendários carros de corrida e de rua nos mais renomados circuitos pelo mundo. A parceria entre a GM e a Turn 10 Studios traz à tona dois dos melhores modelos de performance da atualidade – o Chevrolet Corvette E-Ray e o Cadillac Racing V-Series.R.

Vale destacar que a Chevrolet e a Cadillac estão presentes nas séries Motorsport e Horizon dos jogos do Forza desde a versão original, de 2005.

ALLWAYS

Chegou
Fosfo500
no Paraguai.



Fosfoetanolamina
(Acima de 90% de pureza)

- Cálcio
- Magnésio
- Zinco

www.fosfo500.com



Granado volta com tudo na MotoE

Depois de um mês em recuperação em casa devido a uma queda no Mundial de Superbike, que o forçou a perder a primeira etapa do Mundial de MotoE, em Le Mans, na França, Eric Granado mostrou sábado (10) que segue em uma forma impecável. Depois de classificar em quarto no grid para a etapa de Mugello (Itália), ele foi o sexto na primeira corrida, mas na segunda – com uma chuva forte que caiu pouco antes da prova – o brasileiro brilhou. A prova se iniciou com a pista muito molhada e Eric utilizou toda a sua habilidade no piso escorregadio para partir rapidamente para o duelo da vitória. Esta foi a 11ª vitória do brasileiro na MotoE, recorde absoluto no campeonato. A próxima etapa é na Alemanha, no próximo fim de semana.

Ferrari vence as 24 Horas de Le Mans

Teve de tudo nas 24 Horas de Le Mans de 2023. Entre muitas surpresas, acidentes e uma conquista histórica da Ferrari, André Negrão fez uma boa prova no Circuito de la Sarthe. Mesmo com desempenho aquém do esperado de seu carro nos treinos, os acidentes e a chuva – que por duas vezes caiu em Le Mans na primeira metade da corrida – o Alpine #35 do brasileiro foi um dos protagonistas do começo da corrida na categoria LMP2.

André chegou a até mesmo ocupar a liderança da prova durante uma entrada do safety car. Junto aos companheiros Olli Caldwell (ING) e Memo Rojas (MEX), com perícia no piso molhado, Negrão tinha tudo para terminar no top 5.

Mas um acidente próximo da metade da prova tirou do time a chance de pódio. Foi quando o Toyota #7 de Kamui Kobayashi freou para desviar de outro carro lento na chegada para a

curva Tertre Rouge. Rojas não conseguiu evitar o choque no carro do japonês e acabou quebrando a suspensão dianteira esquerda do #35. O mexicano teve que ir ao box lentamente, o que ocasionou uma perda grande de terreno.

Mesmo assim, o time se recuperou na segunda metade da prova, voltou para a zona de pontuação e ficou com o nono lugar – que, em Le Mans, dá o dobro de pontos do resto da temporada, ou seja, quatro.

TOP 10

“É sempre uma grande sensação completar as 24 Horas de Le Mans, independentemente do resultado”, iniciou André Negrão. “É minha sétima corrida por aqui, ganhei duas, mas, por tudo o que passamos nessa edição, esse nono lugar é para ser valorizado. O time trabalhou muito bem depois do nosso acidente na entrada da madrugada”, completou.



André Negrão tirou partido da chuva e chegou a liderar na LMP2

No fim, André conseguiu avançar com o carro #35 e fez a diferença para chegar ao top 10. “Depois do problema, pudemos maximizar as oportunidades. Fomos muito consistentes e conseguimos administrar bem. O carro não estava 100%, mas estava veloz o bastante para fazermos bons tempos e conseguimos poupar pneus e combustível. No fim das contas, foi um grande trabalho em equipe, e estou contente, apesar do fato de que poderíamos ter saído com mais.”

A prova foi vencida pela

Ferrari #51, que conquistou a primeira vitória geral para a marca de Maranello desde 1965. Os responsáveis foram os italianos Antonio Giovinazzi e Alessandro Pier Guidi, além do britânico James Calado.

Na LMP2, o time vencedor foi a Inter Europol Competition no #34, com o espanhol Albert Costa, o polonês Jakub Smiechowski e o suíço Fabio Scherer. Na LMGTE-Am, o #33 da Corvette Racing levou a vitória, com o argentino Nicolas Varrone, o norte-americano Ben Keating e o holandês Nicky Catsburg.

Notas

Turismo Nacional

Está concluída a primeira metade da temporada 2023 do Turismo Nacional. A categoria completou a 3ª etapa do campeonato domingo (11), no Autódromo de Interlagos, com duas corridas que compuseram uma jornada que teve um total de seis provas, todas marcadas por disputas sensacionais. Augusto Freitas (Chevrolet New Onix) venceu as duas disputas do dia na divisão B e ainda conseguiu o feito de triunfar na

classificação geral da Corrida 5, pela manhã. Na classe A, Gui Sirtoli (Volkswagen Gol) e Pablo Alves (New Onix) foram os vitoriosos do domingo, fechando uma jornada que contemplou também as etapas do TCR South America, TCR Brasil, GT Series e Fiat Competizione.

Principal nome

Na contagem das seis corridas da etapa do Turismo Nacional em Interlagos, o principal nome na classe A foi Ernani Kuhn

(New Onix), que faturou três vitórias. Juninho Berlanda (Toyota Yaris), Gui Sirtoli e Pablo Alves ficaram com um triunfo cada. Na divisão B, Augusto Freitas venceu quatro corridas, e as outras duas tiveram Celio Vinícius (Citroën C3) em primeiro lugar.

Líderes mantidos

Depois de três etapas disputadas, a liderança na classe A do Turismo Nacional continua com Juninho Berlanda. Agora, o catarinense soma 348

pontos, contra 244 de Ernani Kuhn e 242 de Fabrício Lançoni. Na divisão B, Augusto Freitas permanece na frente, agora com 338 pontos, seguido por Celio Vinícius, com 267; e Ewerson Dias tem 242 pontos.

Próxima etapa

O Turismo Nacional volta a acelerar para a 4ª etapa de 2023 nos dias 18 a 20 de agosto, na volta da categoria ao Autódromo Internacional Ayrton Senna, em Goiânia (GO).

Futsal: Cascavel "comanda" a América

Cascavel – O melhor futsal da América do Sul está aqui no Oeste do Paraná. Os campeões da temporada 2023 da Conmebol Libertadores são times cascavelenses. Depois do título do Cascavel Futsal, foi a vez do Stein Futsal conquistar o título feminino ao vencer, novamente, o boliviano Always REady, por 5 a 0. Se não bastasse o título, as meninas ainda 100% de aproveitamento nas seis partidas, terminando com o melhor

ataque, com 45 gols marcados, e a melhor defesa, sem sofrer gols, marca histórica dentro da competição.

Taís (2), Camila, Camilinha e Alice marcaram os gols na partida decisiva. “É um sonho realizado. O grupo merece muito por todo o trabalho e dedicação que aplicamos, com muita união. Isso faz com que conquistemos muitas coisas”, disse Camilinha, logo após a partida final. Ela foi a artilheira com 8 gols marcados.

“Acreditamos muito na força coletiva que temos e na experiência das atletas, muitas delas com passagem por seleção e competições internacionais. Trilhamos uma estrada difícil, contra equipes fortes, e sabíamos que era possível competir bem. O Stein Futsal tem um projeto, um planejamento, e fico muito feliz de poder conquistar tudo isso junto com a comissão, diretoria e atletas”, avaliou o técnico Marcio Coelho.



Donas da América. Stein não sofreu gol na Libertadores

Cascavelense quer nova chance na seleção

Cascavel – Ela tem apenas 18 anos, mas já foi convocada para a seleção brasileira sub-20 de futebol, que passou pelo primeiro período de treinamentos recentemente, iniciando um novo ciclo depois das conquistas do Sul-Americano e um terceiro lugar no Mundial. A goleira Mari Zanella trocou o Internacional pelo Botafogo-RJ e ganhou sua primeira oportunidade de defender a meta da Seleção Brasileira.

“É uma coisa que há muito tempo eu venho trabalhando para isso. Então, estar representando o meu país é uma coisa que eu sempre sonhei”, conta a goleira que teve uma avaliação bem positiva do período de treinos. Ela atuou em um amistoso contra o América-MG, que teve vitória da seleção por 3 a 2.

“Você chega na convocação



Mari Zanella teve primeira passagem pela seleção

e não vê a hora de treinar. Até dar o primeiro tapa na bola, tem aquele nervosismo, mas as meninas também são muito gente boa. Todo mundo tá correndo pelo mesmo caminho,

sempre juntas. Estamos evoluindo, aceitando as ideias e vejo que temos muita coisa para aprender”, avalia, de olho nas convocações para os próximos períodos de treinamento.

Seleção Brasileira já treina em Barcelona

Rio de Janeiro – Ainda incompleta, a seleção brasileira fez o primeiro treino em Barcelona na tarde de ontem, contando com 14 jogadores. Os demais tinham previsão de chegada ao longo da madrugada e devem treinar a partir desta terça-feira (13).

O zagueiro Nino está cortado dos amistosos da seleção brasileira contra Guiné e Senegal. O jogador do Fluminense teve uma lesão no músculo adutor da coxa direita no último domingo, no empate em 2 a 2 com o Goiás.

Brasil enfrentará Guiné, no

sábado, no Estádio Cornellà-El Prat, do Espanyol, em Barcelona, na Espanha. Já na terça-feira irá encarar Senegal, no José Alvalade, casa do Sporting, em Lisboa, Portugal. Nas duas partidas, o time deverá utilizar uma camisa preta, em mensagem contra o racismo.

Com nova derrota, FC Cascavel fecha primeiro turno na lanterna

Cascavel – A recuperação mostrada na semana passada durou pouco. Uma rodada depois, o FC Cascavel está novamente na lanterna do grupo 7 da Série D após as sete rodadas disputadas, ou seja, metade da primeira fase. A derrota por 5 a 1 para a Ferroviária, em pleno Estádio Olímpico, mostrou que ainda há muito que ser ajustado na equipe.

Matematicamente, mais uma vez, o resultado não foi de todo ruim, já que boa parte dos times que estavam um pouco mais atrás na tabela venceram e a classificação ainda está bastante embolada.

Amanhã, quarta-feira (14),

a Serpente volta a enfrentar a Ferroviária, desta vez em Araraquara, abrindo o retorno do campeonato.

COMO ESTÁ O PARANAENSE

CLASSIFICAÇÃO	P	J	V	E	D	GP	GC	SG	%
1º Patrocinense	13	7	3	4	0	8	4	4	61
2º CRAC	11	7	3	2	2	10	6	4	52
3º XV de Piracicaba	9	7	2	3	2	11	9	2	42
4º Inter de Limeira	9	7	2	3	2	10	12	-2	42
5º Ferroviária	8	7	1	5	1	8	5	3	38
6º Maringá	7	7	1	4	2	4	4	0	33
7º Operário-MS	7	7	1	4	2	3	8	-5	33
8º FC Cascavel	6	7	1	3	3	6	12	-6	28

RESULTADOS 7ª RODADA

FC Cascavel 1x5 Ferroviária
Patrocinense 2x0 XV Piracicaba
Inter Limeira 1x0 Maringá
CRAC 4x0 Operário

8ª RODADA – 14/06

Ferroviária x FC Cascavel
XV Piracicabana x Patrocinense
Maringá x Inter Limeira
Operário x CRAC

Top 10, Bia Haddad mira WTA Finals

São Paulo – Bia Haddad foi confirmada no grupo das dez melhores tenistas do mundo com a décima colocação no ranking da WTA (em português, a sigla significa Associação de Tênis Feminino). A paulistana se torna a primeira brasileira no top 10 em simples desde que o sistema foi criado, em 1974.

Ela foi aos 2910 pontos, somando 780 da semifinal de Roland Garros e descartando 350 da segunda rodada do

ano passado, mais título do WTA 250 de Nottingham, na Inglaterra.

A subida foi de quatro colocações da brasileira. Ela escalou posições também no ranking do ano que leva para o WTA Finals, torneio com as top 8 da temporada. Bia foi ao nono lugar, saltando 12 posições, com 1686 pontos. Assim, ela ficou a pouco mais de 50 pontos atrás de uma vaga entre as oito melhores.



O **CASCABEL** SÓ ENTRA EM CAMPO SE **VOCÊ** TAMBÉM > **ENTRAR**

NOVAS CAMISAS 2023

POR APENAS

R\$ 49,90

O Paraná rural

Terça-feira 13/6/2023 - Suplemento Especial

Mais cargas pelas ferrovias

Curitiba - A movimentação de carga por ferrovia no Porto de Paranaguá aumentou em maio deste ano. A participação do modal no total de cargas que chegou ou saiu dos portos paranaenses foi de 19,52% no mês passado. Em maio de 2022, a participação foi de 18,10% do volume total. No ano passado, das 5.267.950 toneladas movimentadas em maio, 953.662 foram transportadas em vagões. Neste ano, no mesmo mês, das 6.125.887 toneladas, 1.195.747 usaram os trilhos.

“Esse aumento foi evidente, principalmente na chegada da soja e de contêineres. Em

ambas as cargas, ao mesmo tempo em que cresce o transporte ferroviário, o rodoviário diminuiu”, comenta o diretor-presidente da Portos do Paraná, Luiz Fernando Garcia. Somando todas as cargas, em maio de 2022 o transporte rodoviário de carga representava 80% do total movimentado no mês. No último mês, essa participação caiu para 78,61%.

Das 2.039.367 toneladas de soja que chegaram para exportação no Porto de Paranaguá em maio deste ano, 77,18% foram em caminhões e 22,82%, em vagões. Em 2022,



no mesmo mês, das 817.163 toneladas, 82,54% utilizaram o modal rodoviário e 17,46%, o ferroviário.

Nos contêineres, das 941.514 toneladas movimentadas no segmento, no último mês de maio, 84% foram pela rodovia e 16%, pela ferrovia. No ano passado, das 1.074.600 toneladas, 86,27% utilizaram o modal rodoviário e 13,73%, o ferroviário.

“Quando damos conta de atender a demanda do setor

produtivo, com eficiência também na recepção e expedição de cargas, as oportunidades crescem para toda a cadeia, incluindo para os transportadores seja qual for o modal”, afirma Garcia.

Segundo ele, com a diversificação na utilização dos modais, o fluxo fica mais organizado, de ponta a ponta. “Com transporte mais organizado, o aumento no volume de carga é absorvido sem gargalos, podendo se intensificar conforme a

necessidade do mercado”, completou o gestor portuário.

Das 23.961.677 toneladas movimentadas no ano passado, de janeiro a maio, 80,52% utilizaram o modal rodoviário, 16,97% ferroviário e os outros 2,51% foram líquidos que utilizaram dutos. Neste ano, no mesmo período, das 25.220.449 toneladas importadas e exportadas pelo Porto de Paranaguá, 80% chegaram ou saíram em caminhões; 18,31%, em vagões; e 1,67% nos dutos.

E para saber mais sobre dicas e receitas, acesse: www.diadepeixe.com.br

Novidade!

Que tal ter todo o sabor da tradição portuguesa na sua mesa?

A Copacol traz mais um Mix para cooperar com uma alimentação prática e saborosa.

Copacol

60

anos

Rumo à produtividade: Sicredi Vanguarda e associados exploram o potencial dos drones na agricultura

Parceria inovadora traz tecnologia de pulverização e fertilização para o campo

Cascavel - A Sicredi Vanguarda em parceria com a empresa ADS Drones, realizou um evento inovador, no qual apresentou aos associados as últimas tecnologias em drones de pulverização e fertilização. A iniciativa teve como objetivo oferecer aos produtores uma visão abrangente das possibilidades e benefícios desses equipamentos para aprimorar suas práticas agrícolas.

O evento contou com a presença de diversos agricultores, que são associados da cooperativa, e puderam conhecer de perto os drones de pulverização em uma demonstração realizada pela empresa parceira. Os participantes tiveram a oportunidade de explorar a tecnologia, entender seus benefícios e tirar dúvidas diretamente com especialistas do setor.

Cleverson Colpani de Bairros, gerente da agência de Itaipulândia, destacou a importância do evento. “Essa parceria proporcionou aos agricultores a oportunidade de conhecer e compreender o impacto positivo que a tecnologia dos drones pode ter em seus negócios. Nosso propósito, é agregar valor ao futuro dos associados, oferecendo linhas de crédito adequadas a cada perfil e impactando positivamente tanto nos negócios quanto na comunidade local”.

“Estamos trazendo uma inovação tecnológica que está revolucionando o mercado do agronegócio. Uma



Associados e colaboradores da agência de Itaipulândia participaram do evento

tecnologia limpa, sustentável e ecologicamente correta, que oferece benefícios significativos para os agricultores. Resumidamente, os drones proporcionam menor compactação do solo, maior produtividade, redução no consumo de água e eficiência agrônômica superior a outros métodos de pulverização”, destaca Marcio Luiz Sganzerla, engenheiro agrônomo e representante comercial da ADS Drone

Alan Rosso, sócio proprietário da empresa RC Agrodrones, compartilhou sua experiência como associado da Sicredi Vanguarda e a importância dos drones para a agricultura: “É uma nova

tecnologia e um novo aliado para o manejo do solo e das plantas. Acredito que nos próximos anos os drones irão ajudar muito os produtores a aumentarem sua produtividade”.

O evento foi uma iniciativa inovadora e reafirmou o compromisso da instituição em fornecer soluções financeiras e tecnológicas que impulsionem o agronegócio e beneficiem seus associados. “A Sicredi é parceira para nós em linhas de crédito acessíveis, e a gente agradece o apoio de todo mundo, por auxiliarmos nós na agricultura”, finaliza Ari Thomazin, agricultor e associado da Sicredi Vanguarda.



Especialistas na área apresentaram os benefícios do uso dos drones aos associados

Sobre o Sicredi

O Sicredi é uma instituição financeira cooperativa comprometida com o crescimento de seus associados e com o desenvolvimento das regiões onde atua. Possui um modelo de gestão que valoriza a participação dos mais de 6 milhões de associados, que exercem o papel de donos do negócio. Com mais de 2.400 agências, o Sicredi está presente fisicamente em todos os estados brasileiros e no Distrito Federal, disponibilizando mais de 300 produtos e serviços financeiros. (www.sicredi.com.br)



Tudo bem escolher uma cooperativa pra cuidar do seu dinheiro

TUDO BEM COM O SICREDI

VISITE UMA AGÊNCIA E ABRA SUA CONTA

sicredi.com.br/vanguarda



Sicredi

Preço da arroba do boi continua “ladeira abaixo” na Região Oeste

VANDRÉ DUBIELA / ARQUIVO O PARANÁ

Cascavel – Embora tenha se recuperado no volume (+11%), pelo quarto mês consecutivo as exportações totais de carne bovina, em maio, apresentaram queda na receita em 11%. O faturamento total atingiu US\$ 965,2 milhões ante US\$ 1,086 bilhão no mesmo período do ano passado. As informações foram repassadas à reportagem do Jornal O Paraná pelo Sindicato-carne-PR e Abrafrigo.

Enquanto isso, o preço da arroba do boi segue ladeira abaixo, conforme o pecuarista Severino Folador. No ano passado, a arroba do boi neste período estava em R\$ 330. Hoje, a realidade é bem diferente, com a arroba vendida a R\$ 235. “Ainda não chegamos ao fundo do poço e nem estamos enxergando a luz no fim do túnel”, comenta o agropecuarista. A tendência é de queda do preço-base no mercado comum.

De um ano para cá, são R\$ 100 a menos no valor da arroba. Ou seja, com um animal de 20 arrobas são R\$ 2 mil a menos no bolso do produtor, em média. Pegando como exemplo a Padrão Beef, cooperativa de carne premium da região com frigorífico em Lindoeste, que abate

mil animais por mês, são R\$ 2 milhões que deixam de circular no comércio. “É assustador o que vamos ver na sequência. O estrago será grande, principalmente no PIB vindouro”.

Por outro lado, o impacto no Oeste não será tão intenso como o que será sentido no noroeste, onde a presença da bovinocultura de corte é mais intensa. “Hoje, o abate está estagnado e o consumo interno ainda não reflete diretamente ao consumidor”. Segundo Folador, hoje a carcaça chega ao supermercado na faixa de R\$ 15 a R\$ 16, o quilo, ou seja, é meio boi, desde o dianteiro até o traseiro. “Até o momento, o consumidor não desfruta do privilégio dessa grande baixa, estimada em 33%”.

O pecuarista lembra que desde 2003, não se abateu tantas matrizes como nos últimos tempos, por conta do boom no preço da soja registrado no ano passado. “Muitos trocaram o pasto pelos grãos”. E é justamente por isso que houve essa queda na cotação do boi, por conta da oferta exagerada de matrizes e novilhas para abate. O atual cenário vai começar a mudar nos próximos dois, três

anos, gerando a alta do preço do boi por conta da falta de reposição. Voltando às exportações, a movimentação foi de 200.849 toneladas frente a 180.387 toneladas em maio de 2022. O preço médio de maio de 2022 foi de US\$ 6.030 por tonelada e o de maio de 2023 alcançou US\$ 4.805 por tonelada.

QUEDA DE 24%

Segundo a Abrafrigo, no acumulado ano, as exportações totais proporcionaram uma receita de US\$ 3,847 bilhões para uma movimentação de 840.419 toneladas, com quedas de 24% na receita e de 8% no volume, em relação ao mesmo período do ano passado, com US\$ 5,086 bilhões e 909.362 toneladas, respectivamente. Nestes primeiros cinco meses de 2023, o preço médio obtido por tonelada foi de US\$ 4.578. No ano passado, até maio, o preço médio foi de US\$ 5.593.

A China continua absorvendo a maior parte da exportação brasileira de carne bovina. Em maio, o país importou 112.338 toneladas do produto, frente a apenas 40.909 toneladas em abril passado. Nos primeiros cinco meses do ano, as



importações chinesas alcançaram 381.447 toneladas (45,4% do total) e a receita US\$ 1,911 bilhão (49,7% do total). No ano passado, no mesmo período, as exportações apresentaram uma receita de US\$ 2,922 bilhões e movimentação de 440.043 toneladas, sem os efeitos da suspensão das compras devido a confirmação do caso atípico de EBB (“vaca louca”).

Os Estados Unidos continuam em segundo lugar na lista dos 20 maiores clientes do Brasil. Nos primeiros cinco meses do ano compraram 93.307 toneladas, frente a 90.597 toneladas até maio do ano passado (+3%), com receita de US\$ 413 milhões (queda de 17,3%, frente

a US\$ 499 milhões até maio de 2022). O Chile ficou em terceiro lugar, com compras de 30.874 toneladas em 2022 e de 34.447 em 2023 (+11,6%). Em quarto lugar, o Egito importou 38.579 toneladas neste ano, contra 66.813 toneladas no ano passado (-42,3%). Hong Kong ficou na quinta posição, ampliando suas aquisições de 41.424 toneladas para 43.437 toneladas. Os Emirados Árabes ficaram na sexta posição, com importações de 21.697 toneladas em 2022 e de 22.837 toneladas em 2023 (+5,3%). No total, 71 países aumentaram suas importações nos cinco primeiros meses de 2023, enquanto outros 80 diminuíram.

Biosseguridade é condição essencial para a avicultura

Curitiba - Entrar em uma granja comercial requer cuidados especiais para proteção dos plantéis, trata-se de um espaço com alto nível de controle sanitário, ao qual têm acesso apenas os profissionais habilitados e credenciados para realizar o manejo, alimentação e demais rotinas junto às aves, especialmente prestadores de serviços eventuais ou periódicos. O acesso somente é permitido após desinfecção de roupas e equipamentos, troca de calçados e higienização das mãos.

Esses são apenas alguns dos protocolos de biosseguridade estabelecidos para proteger a sanidade do plantel e afastar o risco da introdução de agentes nocivos que possam causar doenças às aves. Medidas como essas, possibilitam ao Paraná manter posição de destaque na produção e exportação de aves

e derivados do Brasil. O Sindiavipar destaca que esse cenário só foi possível graças ao intenso trabalho desenvolvido nos últimos anos para reforçar a segurança sanitária na avicultura e manter longe do plantel paranaense, riscos de doenças como, por exemplo, a influenza aviária.

O coordenador do Coesa-PR (Comitê Estadual de Sanidade Avícola do Paraná), Jurandir de Moura Júnior, Médico Vete-

rinário Sanitarista Regional na Seara Alimentos/JBS, fala que a biosseguridade – estrutura e boas práticas agropecuárias – para proteger a saúde animal, são exigências implantadas há anos, e constantemente aperfeiçoadas na Avicultura Comercial.

Isso se deve, principalmente, ao trabalho contínuo dos produtores e das empresas avícolas focadas em treinamentos, checagem dos proce-

dimentos, implementação de novos métodos de redução de cargas microbiológicas – como o enleiramento, que é um método de fermentação da cama aviária que atinge temperaturas de até 60° /70° graus Celsius, com alta redução da carga microbiológica realizada durante o intervalo entre lotes.

Além disso, veterinários e técnicos passaram a fazer visitas estratégicas às unidades produtoras e abatedoras, sempre que necessário, para dar orientações, esclarecer dúvidas e reforçar a importância de se manter os protocolos de biosseguridade.

Moura Júnior diz também que a tecnologia se tornou uma aliada das empresas, cooperativas e produtores nesse trabalho. “A modernização das granjas veio acompanhada de um maior rigor e monitoramento no

cumprimento dos procedimentos sanitários executado pelos produtores”, pontua.

O papel do Sindiavipar, da iniciativa privada, em parceria com os órgãos públicos e de controle, também foram fundamentais para que o Paraná atingisse esse nível de controle na sanidade avícola. O coordenador do Coesa-PR conta que o setor investiu em biossegurança, promovendo melhorias para proteger a saúde humana e ambiental de riscos associados ao manuseio de agentes biológicos.

O alto nível de biosseguridade faz parte da rotina de manejo da Avicultura Comercial Paranaense, destaque na produção e exportação de aves e derivados do Brasil, com cerca 34% da produção nacional e 42% do volume de exportações do segmento.



JOHN DEERE E ORION, UNINDO TECNOLOGIAS.

As mais avançadas tecnologias em plantio e aplicação de bioinsumos, unidas para garantir maior produtividade.



Equipamentos **GreenSystem** para aplicação de bioinsumos no sulco, modelos **FA**, exclusivos para plantadeiras séries DB e 2100, nas cores originais **John Deere**.



Classificados

anuncios2@oparana.com.br

1 - O Paraná Terça-feira, 13/6/2023 Edição 14.116



Importados

BMW 32 0I 2012

Preta, gasolina, 70 mil km, interior em couro caramelo, 4 pneus Goodyear novos, luxuosa, completa, higienizada e espelhada. Impecável. R\$ 72.000,00. F: (45) 99988-3377. CI-207892.

JEEP COMPASS LIMITED

2.0, 16V 4x2, 2018, preto, flex, automático, luxuoso, completo, higienizado, espelhado, impecável. R\$ 130.000,00. F: (45) 99988-3377. CI-207891.

MERCEDES C200

Avantgarde 1.8 16V, 184 cv, 2011, prata, 4 pneus Goodyear novos, luxuosa, completa, higienizada e espelhada. Impecável. R\$ 73.000,00. F: (45) 99988-3377. CI-207893.

VERSA 1.6 SV FLEX

2016, prata, 47 mil Km, 4 pneus novos, completo, higienizado e espelhado. Impecável. R\$ 48.000,00. F: (45) 99988-3377. CI-207896.



CAPTIVA SPORT

16V, 185cv, 2010, prata, bancos em couro, luxuosa, completa, higienizada e espelhada. Impecável. R\$ 40.000,00. F: (45) 99988-3377. CI-207898.

CAPTIVA SPORT 2.4

16V, 185cv, 2014, azul, bancos em couro, luxuosa, completa, higienizada e espelhada. Impecável. R\$ 59.000,00. F: (45) 99988-3377. CI-207897.

OMEGA CD 3.6

V6, 24V, 255cv, 2005, prata, luxuoso, completo, higienizado e espelhado. Impecável. R\$ 30.000,00. F: (45) 99988-3377. CI-207895.

OMEGA CD 3.6 BLINDAD

Blindado, 2005, prata, luxuoso, completo, higienizado, espelhado, impecável. R\$ 30.000,00. F: (45) 99988-3377. CI-207899.

OMEGA FITTIPALDI 3.6

V6, 24V, 258cv, blindado, 2008, preto, gasolina, luxuoso, completo, higienizado e espelhado. Impecável. R\$ 40.000,00. F: (45) 99988-3377. CI-207894.



RANGER XLS 2.2 4X4

2018, prata, diesel, cabine dupla, automática, capota marítima, protetor de caçamba, engate removível, som, pneus novos, higienizada e espelhada. Impecável. R\$ 185.000,00. F: (45) 99988-3377. CI-207890.

Apartamentos

IMOBILIÁRIA PARANHOS

Vende Apto. Res. Cascavel, Rua Francisco Bartini, térreo, 3 quartos e demais dependências, reformado com cozinha planejada, interfone, cerca elétrica, garagem coberta, R\$ 230.000,00, poderá ficar locado. F: (45) 99155-6699 CRECI J07222. CI-207883.

WILLIAN VENDE

Vende apart. no São Cristóvão, com 2 quartos, mais dependências, churrasqueira na sacada, com total de 71m² área total, sendo 58m² área privativa por apenas 220 mil. F: (45) 99922-7904 Willian Serafim CRECI 19806f. CI-207875.

WILLIAN VENDE

Vende apart. no Park Vitória, sendo com 2 quartos, mais dependências no pavimento térreo, medindo total de 55,14m², por R\$ 150.000,00, podendo ser negociado veículo como parte de pagamento, financiamento, cartão de credito, soja, etc. Contato: Willian Serafim CRECI 19806f. CI-207873.

Casas

WILLIAN VENDE

Vende sobrado no Country, com 124m² de construção sendo em condomínio, 1 suíte, 2 quartos mais dependências. Próximo a Rua Manaus, fácil acesso ao centro e saídas para rodovias. Por apenas 530 mil. Willian Serafim CRECI 19806f. CI-207870.

WILLIAN VENDE

Vende sobrado com 3 suítes, com sacada, mais dependências, garagem coberta para 1 carro, sendo que tem espaço para mais de 4 carros, imóvel localizado na esquina, frente para 2 ruas, por apenas 650 mil. F: (45) 99922-7904 Willian Serafim CRECI 19806f. CI-207878.

WILLIAN VENDE

Vende ou troca casa no Santo Onofre com 70m², 3 quartos, mais dependências, terreno de esquina medindo 15x15 sol da manha, por apenas 350 mil, aceita TROCA como parte de pagamento, preferência terreno. F: (45) 99922-7904 Willian Serafim CRECI 19806f. CI-207881.

WILLIAN VENDE

Vende casa no Santa Cruz, localizado próximo a Tito Muffato, terreno medindo 6,5 x 45 com área construída de aprox. 170m² sendo, suíte, 2 quartos mais dependências com moveis planejados, pé direito alto, sobra de terreno, garagem coberta. Por apenas 890 mil (estuda propostas). F: (45) 99922-7904 Willian Serafim CRECI 19806f CI-207871.

WILLIAN VENDE

Vende sobrado no Tropical com aprox. 150m² de área construída, sendo 98m² averbado, suíte, 2 quartos, vaga para 2 carros, alguns móveis planejados, ambientes climatizados, ótima localização, rua sem saída, por apenas 590 mil. Agende sua visita, F: (45) 99922-7904 Willian Serafim CRECI 19806f. CI-207879.

Ponto Comercial

WILLIAN VENDE

Vende casa no Florença com aprox. 60m², sendo 1 suíte, 1 quarto, mais dependências sala e cozinha com pé direito alto, fino acabamento, por apenas 350mil. F: (45) 99922-7904 Willian Serafim CRECI 19806f. CI-207872.

WILLIAN VENDE

Vende imóvel (industrial, comercial) frente BR 277 com aprox. 15m de testada para a mesma, área total de aprox. 1.050m² contendo um barracão de aprox. 270m², ótima localização por apenas R\$ 1.200.000,00. F: (45) 99922-7904 Willian Serafim CRECI 19806f. CI-207880.

Terrenos

IMOBILIÁRIA PARANHOS

Vende lote com 360m² no Brasmadeira, Rua Rio Bonito. R\$ 190.000,00. F: (45) 99155-6699 CRECI J07222. CI-207889.

IMOBILIÁRIA PARANHOS

Vende Lote com 1050m² (25x42) na região central, Rua Vitória, 770. R\$ 2.290.000,00. F: (45) 99155-6699 CRECI J07222. CI-207885.

IMOBILIÁRIA PARANHOS

Vende lote com 455m² (13x35) no Cancelli, Rua Alcir da Motta, murado (preservação permanente). R\$ 249.000,00. F: (45) 99155-6699 CRECI J07222. CI-207887.

IMOBILIÁRIA PARANHOS

Vende Área com 4.633m² no 14 de Novembro, frente para a Rua Souza Naves Sul, a 300m da Petrocon, ao lado da Metalúrgica Turmina, R\$ 2.200.000,00. F: (45) 99155-6699 CRECI J07222. CI-207884.

IMOBILIÁRIA PARANHOS

Vende lote com 270m² (10x27) no Santo Onofre, Rua Tupinambás, divisa com o Santa Cruz, (preservação permanente). R\$ 130.000,00. F: (45) 99155-6699 CRECI J07222. CI-207888.

IMOBILIÁRIA PARANHOS

Vende lote com 962m² (17,50x55) no Country, Rua Rio Grande do Norte, entre as Ruas 13 de Maio e Tiradentes. R\$ 1.800.000,00. Aceita carros e parcelamento. F: (45) 99155-6699 CRECI J07222. CI-207886.

TERRENO CENTRO

Vende-se terreno, 1100 m² 20x55 Rua Antonina, entre as Ruas Tiradentes e Siqueira Campos F: (45) 99822-6583 e F: (45) 3037-4037 CRECI 11918 CI-207880.

WILLIAN VENDE

Vende terreno no bairro Ninho da Cobra (pioneiros catarinense) com 315m², sendo 15m de frente, terreno plano. R\$ 330.000,00. Contato: Willian Serafim CRECI 19806f CI-207884.

WILLIAN VENDE

Vende fração de terreno no bairro Ninho da Cobra (pioneiros catarinense) com 157m², sendo 7,5m de frente, terreno plano. R\$180.000,00. Contato: Willian Serafim CRECI 19806f. CI-207887.

Área Rural

WILLIAN VENDE

Área de 10 alq. com 7 alq. mec. na região do Rio do Salto, por penas 1.600 sc. o alq. F: (45) 99922-7904 Willian Serafim CRECI 19806f. CI-207866.

WILLIAN VENDE

Vende área com 12 alq. em Santa Tereza do Oeste com 9 alq. mec. por apenas 2.100sc o alq. F: (45) 99922-7904 Willian Serafim CRECI 19806f CI-207869.

WILLIAN VENDE

Chácara de 10.000m² área com leve declive, bom de água rio no fundo, um açude sem benfeitorias por apenas R\$360 mil. F: (45) 99922-7904 Willian Serafim CRECI 19806f. CI-207862.

WILLIAN VENDE

Vende chácara em Cascavel a aprox. 3 km da BR 277, ótima localização com casa de alvenaria, casa de madeira, reserva de mata nativa, apenas 2.500 sc. de soja por alq. F: (45) 99922-7904 Willian Serafim CRECI 19806f. CI-207863.

WILLIAN VENDE

Vende chácara de 2 alq. sendo área de pastagem excelente para sua futura CASA DE CAMPO por apenas 700 mil, aceita troca até 60% do valor. F: (45) 99922-7904 Willian Serafim CRECI 19806f. CI-207865.

WILLIAN VENDE

Vende chácara com área de 20.000m² a aprox. 6 km do asfalto, sendo aprox. 17 km do centro de Cascavel, com beira de rio e mata nativa. Excelente oportunidade para ter sua casa de campo em uma região rural por apenas 300mil. F: (45) 99922-7904 Willian Serafim CRECI 19806f. CI-207868.

WILLIAN VENDE

Vende fazenda de 50 alq. com aprox. 10 alq. mec. em Santa Tereza, bem localizada, por apenas 45.000 sc de soja, podendo ser negociado, entrada mais 3 anos. F: (45) 99922-7904 Willian Serafim CRECI 19806f. CI-207874.

WILLIAN VENDE

Vende chácara com área de 5.000m² com matrícula individual, sendo aprox. 3 km do asfalto, ótima para moradia ou lazer, estrada boa, topografia com leve declive, por apenas 650 mil. F: (45) 99922-7904 Willian Serafim CRECI 19806f. CI-207877.

WILLIAN VENDE

Vende chácara de 6,5 alq. com aprox. 4,5 alq. mec. em Cascavel, próximo do asfalto, excelente localização, bom de água. Por apenas 3.500 sacas de soja por alq. sendo um total de 22.750 sacas, forma de pagamento entrada de 50% mais 1 ano. F: (45) 999227904 Willian Serafim CRECI 19806f. CI-207876.

Empregos

2 VAGAS PARA JOVEM APRENDIZ

Idade: 18 a 23 anos, ensino médio completo ou cursando, salário R\$1.320,00 + R\$298,00 de vale alimentação, função: Auxiliar de manutenção, local de trabalho: Oficina da empresa, horário de segunda a sexta-feira (6 horas diárias) 07:00 às 13:00 ou 12:00 às 18:00. Interessados poderão entregar currículo diretamente ao RH da empresa, início imediato após cumprir formalidades legais (Rua Gandhi, 800). Para mais informações ligue (45) 3323-7535. CI-207974.

Utilidade Pública

SÚMULA DE REQUERIMENTO DE LICENÇA AMBIENTAL SIMPLIFICADA

GNOATTO & GNOATTO LTDA CNPJ 09.449.835/0001-06 torna público que irá requerer ao Instituto Água e Terra, a **Licença Ambiental Simplificada** para 55.10-8-03 - Motéis a ser implantada AV ANTONIO VOLPATO, 2880, SARANDI - PR.

SÚMULA DE REQUERIMENTO DE LICENÇA DE INSTALAÇÃO DE AMPLIAÇÃO

A TUICIAL INDÚSTRIA GRÁFICA E EDITORA LTDA., CNPJ 77.604.162/0001-08, torna público que irá solicitar ao Instituto Água e Terra, a **Licença de Instalação de Ampliação - LI-A**, para a Indústria Gráfica a ser implantada na Rodovia BR-277. Km 577, Bairro Centralito, no município de Cascavel/PR.

O Paraná

Pensando em vender seu imóvel?



ANUNCIE NOS CLASSIFICADOS DO JORNAL O PARANÁ E AUMENTE SUAS CHANCES DE FAZER UM BOM NEGÓCIO.

EDITAL DE PRIMEIRA E SEGUNDA PRAÇA DE LEILÃO E NOTIFICAÇÃO - JONEY MARCELO LOPES FERREIRA, Leiloeiro Oficial, JUCEPAR nº 19/302-L, Rua Dom Pedro II 2822, Toledo/PR, fone(45) 99989-5111, e-mail: contato@jmleiloes.com.br, FAZ SABER QUE, autorizado pela COMITENTE SICREDI VALE DO PIQUIRI, VENDERÁ, nos termos do Art. 38 do DF nº 21.981/32, e conforme legislação complementar, em DUAS PRAÇAS, sendo a 1ª Praça 23/05/2023 às 11h, e a 2ª Praça 30/05/2023 às 11h, online, pelo site www.jmleiloes.com.br, Matrícula 11.876 - IMÓVEL URBANO: Data de Terras sob nº 8-A, da Quadra nº 113, situada na planta geral da cidade de Mariluz, desta Comarca, com área de 450,00 metros quadrados, com as seguintes confrontações:- "Medindo 15,00 metros de frente para a Rua João Maria Domingues Caetano; 15,00 metros nos fundo onde divide com o lote nº 8 Rem.; 30,00 metros de um lado onde divide com os lotes de nºs 5 e 6, e 30,00 metros/ do outro lado onde divide com o lote de nº 10", registrado na Ficha 001 do Livro 02 no Registro de Imóveis - 2º Ofício, da Comarca de Cruzeiro do Oeste - Estado do Paraná. Imóvel com Área Construída de aproximadamente 200m² não averbada. IMÓVEL OCUPADO., a partir do lance mínimo indicado - pelos valores em 1ª Praça: R\$ 435.600,00 e 2ª Praça: R\$ 415.200,00 - respectivamente, para pagamento de dívida com garantia de alienação fiduciária pelo contrato B520303936, do devedor que Pelo presente, fica(m) intimado(s) e notificado(s) acerca das datas dos Leilões Primeira e Segunda Praça caso não tenham sido por outro meio: ESPÓLIO DE JOÃO PEDRO ENGELMANN, era brasileiro, casado pelo regime de comunhão parcial de bens, filho de Roque Pedro Engelmann e Leonilda Engelmann, trabalhador do lar, portador do RG nº 4.303.754.4 - SESP/PR, inscrito no CPF nº 672.680.809-72, falecido em 22/07/2021, representado neste ato por sua viúva meeira Raquel Bueno Barcellos Engelmann, brasileira, viúva, não possui união estável, filha de Manoel João Goulart Barcellos e Emoza Avani Bueno Barcellos, trabalhador agropecuário em geral, portadora do RG nº 153300976 - SESP-PR e inscrita no CPF nº 916.504.450-91 e representado por seu herdeiro Matheus da Silva Engelmann, brasileiro, menor, nascido aos 28/05/2011, filho de João Pedro Engelmann e Daiane Ferreira da Silva, portador do RG nº 14.155.365-8 SESP-PR, representado neste ato pela sua tutora Raquel Bueno Barcellos Engelmann, devidamente qualificada na presente, todos residentes e domiciliados na rua Barros Cassal, nº 1024, Bairro Centro, Município de Maripá/PR, CEP: 85.955-000, endereços eletrônicos não informados; DEVEDORES SOLIDÁRIOS: RAQUEL BUENO BARCELLOS ENGELMANN, brasileira, viúva, não possui união estável, filha de Manoel João Goulart Barcellos e Emoza Avani Bueno Barcellos, trabalhador agropecuário em geral, portadora do RG nº 153300976 - SESP-PR e inscrita no CPF nº 916.504.450-91, residente e domiciliada na Rua Barros Cassal, nº 1024, Bairro Centro, Município de Maripá/PR, CEP: 85.955-000, endereço eletrônico não informado. Todas as condições e informações referentes ao leilão, especificações e ônus sobre o bem, e o inteiro teor do edital constam no site do leiloeiro. As demais condições obedecerão ao que regula o Decreto nº 21.981 de 19 de outubro de 1.932, com as alterações introduzidas pelo Decreto nº 22.427 de 1º de fevereiro de 1.933, que regula a profissão de Leiloeiro Oficial.

CI1220553-E23

EDITAL DE PRIMEIRA E SEGUNDA PRAÇA DE LEILÃO E NOTIFICAÇÃO - JONEY MARCELO LOPES FERREIRA, Leiloeiro Oficial, JUCEPAR nº 19/302-L, Rua Dom Pedro II 2822, Toledo/PR, fone(45) 99989-5111, e-mail: contato@jmleiloes.com.br, FAZ SABER QUE, autorizado pela COMITENTE SICREDI VALE DO PIQUIRI, VENDERÁ, nos termos do Art. 38 do DF nº 21.981/32, e conforme legislação complementar, em DUAS PRAÇAS, sendo a 1ª Praça 19/06/2023 às 11h, e a 2ª Praça 26/06/2023 às 11h, online, pelo site www.jmleiloes.com.br, Matrícula 26.697. IMÓVEL: - URBANO: - LOTE Nº 05 (cinco), da QUADRA Nº 91 (noventa e um), com área de 490,00m (quatrocentos e noventa metro quadrados), sem benfeitorias, do "LOTEAMENTO JARDIM MARIPA", situado no Perímetro Urbano de Maripá - PR, e com os seguintes limites e confrontações: - NORTE: com a Chácara Nº 205, através de uma linhareta, numa extensão de 14,00 metros; LESTE: com Lote Urbano Nº 04 da mesma quadra, através de uma linha reta, numa extensão de 35,00 metros; SUL: com a Rua "Projetada", através de uma linha reta, numa extensão de 14,00 metros; OESTE: com o Lote Urbano Nº 06 da mesma quadra, através de uma linha reta, numa extensão de 35,00 metros. IMÓVEL OCUPADO., a partir do lance mínimo indicado - pelos valores em 1ª Praça: R\$ 896.600,00 e 2ª Praça: R\$ 600.000,00 respectivamente, para pagamento de dívida com garantia de alienação fiduciária do contrato nº c11120695-9, do devedor que Pelo presente, fica(m) intimado(s) e notificado(s) acerca das datas dos Leilões Primeira e Segunda Praça caso não tenham sido por outro meio: ESPÓLIO DE JOÃO PEDRO ENGELMANN, era brasileiro, casado pelo regime de comunhão parcial de bens, filho de Roque Pedro Engelmann e Leonilda Engelmann, trabalhador do lar, portador do RG nº 4.303.754.4 - SESP/PR, inscrito no CPF nº 672.680.809-72, falecido em 22/07/2021, representado neste ato por sua viúva meeira Raquel Bueno Barcellos Engelmann, brasileira, viúva, não possui união estável, filha de Manoel João Goulart Barcellos e Emoza Avani Bueno Barcellos, trabalhador agropecuário em geral, portadora do RG nº 153300976 - SESP-PR e inscrita no CPF nº 916.504.450-91 e representado por seu herdeiro Matheus da Silva Engelmann, brasileiro, menor, nascido aos 28/05/2011, filho de João Pedro Engelmann e Daiane Ferreira da Silva, portador do RG nº 14.155.365-8 SESP-PR, representado neste ato pela sua tutora Raquel Bueno Barcellos Engelmann, devidamente qualificada na presente, todos residentes e domiciliados na rua Barros Cassal, nº 1024, Bairro Centro, Município de Maripá/PR, CEP: 85.955-000, endereços eletrônicos não informados; DEVEDORES SOLIDÁRIOS: RAQUEL BUENO BARCELLOS ENGELMANN, brasileira, viúva, não possui união estável, filha de Manoel João Goulart Barcellos e Emoza Avani Bueno Barcellos, trabalhador agropecuário em geral, portadora do RG nº 153300976 - SESP-PR e inscrita no CPF nº 916.504.450-91, residente e domiciliada na Rua Barros Cassal, nº 1024, Bairro Centro, Município de Maripá/PR, CEP: 85.955-000, endereço eletrônico não informado. Todas as condições e informações referentes ao leilão, especificações e ônus sobre o bem, e o inteiro teor do edital constam no site do leiloeiro. As demais condições obedecerão ao que regula o Decreto nº 21.981 de 19 de outubro de 1.932, com as alterações introduzidas pelo Decreto nº 22.427 de 1º de fevereiro de 1.933, que regula a profissão de Leiloeiro Oficial.

CI1221024-E23



VIAJE COM A NORDESTE PARA:
SÃO PAULO - CAMPINAS - RIO DE JANEIRO
FLORIANÓPOLIS - JOINVILLE - BAL. CAMBORIÚ

COMPRE SUA PASSAGEM E PAGUE EM ATÉ 10X SEM JUROS
COM SEU CARTÃO VISA OU MASTER

LIGUE: (45)3226-5231

[CONSULTE OUTROS DESTINOS: 0800 44 2222]

acesse: www.expnordeste.com.br

DOAÇÃO PREMIADA



NA AÇÃO DA BONDADDE, VOCÊ
CONTRIBUI PARA A SAÚDE,
A EDUCAÇÃO E O BEM-ESTAR
DE MILHARES DE FAMÍLIAS.



GARANTA SEU BILHETE POR R\$ 250 EM ATÉ 5X:
(45) 3036 - 4219 / (45) 9 9829 - 0132

DATA DO SORTEIO: 17/06/2023 PELA LOTERIA FEDERAL



+ APOIO CASCAVEL

