



PAULO ALEXANDRE/O PARANÁ



E a Igrejinha do Lago?

Mesmo com o tempo fechado e o frio dos últimos dias, quem passou pelo Lago Municipal de Cascavel tem se perguntado: “Cadê a Igrejinha do Lago?”. Além do seu valor histórico, o antigo prédio sempre foi muito requisitado para fotos pelas cores e o “clima nostálgico” da edificação, cuja construção original remonta o ano de 1960. A “Igreja do Lago” foi desmontada e transportada para um espaço no Parque de Exposições Celso Garcia Cid; as madeiras foram numeradas, uma a uma, e toda estrutura será restaurada para, posteriormente, ser remontada em seu formato original. Os projetos ainda estão sendo licitados pela Prefeitura de Cascavel. **| Geral 4**

Reforma tributária só se completará em 2033 e terá transição de 50 anos

A extinção dos cinco tributos sobre consumo prevista na reforma tributária em análise na Câmara dos Deputados (PEC 45/19) somente estará completa em 2033. A ideia é que o contribuinte possa ter nesta data, na sua nota fiscal, o valor destacado da CBS (Contribuição sobre Bens e Serviços), que será gerida pela União; e do IBS (Imposto sobre Bens e Serviços),

que será gerido por estados e municípios. Pela proposta, portanto, em 2033 saem de cena IPI, PIS, Cofins, ICMS (estadual) e ISS (municipal) que o contribuinte paga hoje, mas nem sabe quanto. Outro ponto é que haverá uma transição de 50 anos (2029-2078) para a distribuição da arrecadação dos novos tributos entre União, estados e municípios. **| Política 3**

DESCAMINHO

ARQUIVO/ABR



Com desvalorização do peso argentino, cresce apreensão de vinho na fronteira

| Geral 8

FUTSAL

Stein volta contar com torcida em decisão de vaga na Copa do Brasil

SÉRIE D

Serpente enfrenta Operário de olho na rodada para subir na tabela

| Esportes 13

VANDERLEY SOARES



| Bandeirada 15



Chegou Fosfo500 no Paraguai.



Fosfoetanolamina
(Acima de 90% de pureza)

- Cálcio
- Magnésio
- Zinco

www.fosfo500.com

Invasão é crime e marco temporal é antídoto à indústria da demarcação, afirma Paulo Orso

Cascavel – O 1º Fórum Econômico e Político do Oeste do Paraná, realizado neste mês de junho, na Acic (Associação Comercial e Industrial de Cascavel), em Cascavel, continua reverberando os temas debatidos. Dentre eles, dois assuntos em evidência em todo o Brasil com o retorno da esquerda ao poder trata da volta das invasões de terra e das tentativas de derrubar o marco temporal e abrir caminho a novas demarcações de áreas indígenas.

Esses foram os aspectos centrais do painel Agronegócio abordados no fórum organizado Caciopar, POD (Programa Oeste em Desenvolvimento) e Acic.

As considerações foram feitas pelo presidente do Sindicato Rural, Paulo Orso, que destacou a íntegra do artigo 5º da Constituição Federal que diz que o direito à propriedade é um direito fundamental assegurado a todos os brasileiros. “Não somos contra a reforma agrária nem contra os índios, pelo contrário. Só não compactuamos com a invasão e muito menos com a violência”, afirmou Paulo, dizendo que o governo tem em mãos, na própria Constituição, um instrumento que pode ser empregado quando a terra não cumprir a sua função social.

Conforme o estabelecido no artigo 186 da CF, a propriedade rural deve cumprir seu papel social, garantindo a produção

de alimentos, a preservação do meio ambiente e o bem-estar da comunidade ao seu redor. É um equilíbrio entre os interesses do proprietário e o bem comum.

Quanto à reforma tributária, disse o presidente do Sindicato Rural, é fundamental que esse processo seja conduzido de acordo com a lei e respeitando os direitos dos proprietários. A desapropriação compete exclusivamente à União.

E mencionando o artigo 161, Paulo lembra que está escrito na Constituição que a invasão de terras é crime. “A invasão não é uma solução adequada para os problemas agrários e não contribui em nada para o desenvolvimento sustentável do campo”. E ele seguiu: para proteger a posse de terras nas esferas cível, penal e administrativa, é necessário que o Estado atue de forma eficiente. As autoridades devem garantir a aplicação da lei, investigar e punir aqueles que cometerem crimes relacionados à invasão de terras. Isso é essencial para

preservar a segurança jurídica e promover a paz no campo.

MENOS DE 70 HA

O agronegócio é a mola propulsora da economia do Oeste e do Paraná, segundo Paulo. Ele gera oportunidades, desenvolvimento e distribuição de renda. No Estado, 90% das propriedades rurais têm menos de 70 hectares, ou seja: aqui a reforma agrária já aconteceu e com sucesso. O agricultor brasileiro, ressaltou ele, precisa ser incentivado e respeitado, porque ele é o mais eficiente do mundo.

“Temos aqui, no Brasil, a melhor legislação ambiental do planeta, muito diferente do que ocorre em outros países que têm a ousadia de apontar o dedo para o Brasil. Mais de 60% do território brasileiro é preservado. O que queremos é paz no campo. Precisamos estar unidos, trabalhar juntos pelo futuro do nosso País”, completou.

ALERTA

Paulo Orso falou também



Paulo Orso, presidente do Sindicato Rural de Cascavel, durante debate no fórum

do Marco Temporal e fez um alerta importante. O marco regula, legitima e finaliza debate sobre questões indígenas. Ele estabelece limites e acaba com a indústria de demarcação, elimina conflitos étnicos, tira ou acaba com a força das Ongs, que recebem muitos milhões dos financiados. Muitos países têm interesse em investir nessa questão, porque querem prejudicar o Brasil de várias formas.

Os interesses que movem esse debate são: atacar a pro-

dução do agronegócio brasileiro, um dos mais sustentáveis do planeta, dificultar os transportes ferroviários, rodoviários e outros, prejudicar o desenvolvimento do País e do setor produtivo e estimular conflitos. Sem o Marco Temporal, disse Paulo, o Brasil se tornará uma terra de Ongs internacionais. “Nosso país já tem 118 milhões de hectares demarcados, sem considerar os que aguardam homologação. E há mais de 500 terras recém-reivindicadas”.

“Gargalo” nos cruzamentos das BRs 277, 369 e 467 é tema reunião entre Pacheco e DER

Morador da Região Norte de Cascavel vivendo a dificuldade de acesso aos bairros separados da região central da cidade pelas rodovias BR-467, BR-369 e BR-277, o deputado estadual Marcio Pacheco convidou o superintendente regional do DER-PR, Charlles Hostins, para avaliarem e buscarem soluções para a fluidez do tráfego e o fim dos engarrafamentos nas proximidades dos viadutos e cruzamentos das rodovias que cortam o perímetro urbano do município.

Pacheco e Hostins percorreram os pontos de maior conflito na ligação entre a região norte e o eixo central da cidade. Dois pontos receberam maior atenção: a transposição pela Rua Jacarezinho e pela Rua Domício Theobaldo Bresolin.



Ambas teriam condição de ter um trânsito mais ágil ao receber pequenas intervenções, como o alargamento do viaduto ou mudanças no acesso pelas marginais. Outro ponto levantado pelo deputado foi a necessidade de ligação das ruas Monique e Valdemar Ca-

sagrande, permitindo o acesso ao Lago Municipal X Cascavel Velho através da uma trincheira ou viaduto - uma bandeira antiga do deputado, a obra solucionaria a perigosa travessia no conhecido Trevo da Portal.

Além de aliviar o tráfego e diminuir o tempo de desloca-

mentos, as melhorias debatidas visam maior segurança para motoristas e pedestres. “Vejo de perto o transtorno vivido pelos moradores das regiões Norte e Sul, especialmente nos horários de pico, sempre que precisam se deslocar e transportar a rodovia que separa a sua região do centro da cidade. E me preocupo com isso”, disse Pacheco.

No início do ano, Pacheco esteve conversando sobre o tema com o prefeito Paranhos com o objetivo de ajudar na solução desses gargalos de mobilidade que tanto transtorno trazem diariamente para os moradores dos bairros dessas regiões. “Vamos trabalhar, buscar com dedicação soluções para esses problemas da nossa cidade”, afirmou Pacheco.

falecimentos

Adao Soares Ferro (84)
Denisie Maria Barbato (64)
Antonina Copecheski (95)
Mateus Pinto (79)
Marleni Schroder (63)
Jaime Lira (83)
Antonio Carlos Paz (52)
Rita Xavier do Rego (92)
Geraldina de Oliveira (59)
Vilson Domingos Mateus (50)

Óbitos registrados ontem, até às 17h, pela Acesc, em Cascavel

expediente
DESDE 15 DE MAIO DE 1976

O Paraná

Direção-Geral
Clarice Roman

Editor-chefe
Paulo Alexandre de Oliveira
editoria@oparana.com.br
www.oparana.com.br

Jornal Oparana S/A CNPJ: 21.819.026/0001-36

Redação, administração, publicidade e oficinas
Rua Rio Grande do Sul esquina com Uruguai, 2.601 - Cascavel - PR
CEP 85.801.011 - Caixa Postal 761
Telefone Central (45) 3321-1000

Emails

redacao@oparana.com.br

comercial@oparana.com.br

assinaturas@oparana.com.br

REPRESENTANTE NACIONAL

Merconet
(41) 3079-4666

Novo sistema tributário, ainda em análise, prevê implantação até 2033

Brasília - A extinção dos cinco tributos sobre consumo prevista na reforma tributária em análise na Câmara dos Deputados (PEC 45/19) estará completa em 2033. A ideia é que o contribuinte possa ter nesta data, na sua nota fiscal, o valor destacado da CBS (Contribuição sobre Bens e Serviços), que será gerida pela União; e do IBS (Imposto sobre Bens e Serviços), que será gerido por estados e municípios. Os dois terão as mesmas regras, só o que muda é a gestão.

Em 2033, portanto, saem de cena IPI, PIS, Cofins, ICMS (estadual) e ISS (municipal) que o contribuinte paga hoje, mas nem sabe quanto. Eles estão embutidos nos preços e não são destacados na nota porque são cobrados ao longo da cadeia de produção de um bem ou serviço.

E, na maioria das vezes, não dá para descontar o que já foi pago de imposto na fase anterior porque não há essa previsão.

Os novos tributos prometem esse creditamento, barateando produtos de cadeia longa como os automóveis. É o que explica o relator de reforma, deputado Aguinaldo Ribeiro (PP): “É difícil no Brasil você dizer quanto se paga de imposto sobre determinado

produto ou serviço por conta dos resíduos tributários. Eles são aquilo que a gente paga de imposto, estão embutidos em tudo que a gente compra, mas que a gente não credita.”

Para evitar aumentos de preços de bens e serviços de cadeia curta, o relatório de Aguinaldo Ribeiro prevê alíquotas reduzidas e até zeras para itens diversos como serviços de saúde, cesta básica e medicamentos, além de um mecanismo de cashback.

FIM DA GUERRA FISCAL

No sistema atual, o imposto é cobrado onde o serviço ou bem é produzido. O novo sistema desloca essa tributação para o local de consumo. Por causa do sistema atual, os estados faziam a guerra fiscal; ou seja, reduziam alíquotas de ICMS para atrair fábricas.

Transição de 50 anos

Existe uma transição de 50 anos (2029-2078) para a distribuição da arrecadação dos novos tributos entre União, estados e municípios. “Essa transição é apenas interna, federativa. Não vai afetar o cidadão. Ela afeta tão somente os entes federados”, explica o relator.

Essa transição é necessária para corrigir as perdas dos estados e municípios que tinham uma arrecadação mais acentuada pela cobrança de tributos no local de produção dos bens e serviços.

Uma parte da arrecadação geral será retida e redistribuída para evitar perdas bruscas. A promessa, porém, é de ganhos com o crescimento econômico que deve ser gerado com as mudanças.

A Lei Complementar 160/17, previu o fim desses benefícios até 2032. Para compatibilizar esse comando com a reforma, a proposta do relator cria um fundo, com recursos da União, para garantir os benefícios já concedidos. No total, serão aportados R\$ 160 bilhões, entre 2025 e 2032.

A expectativa é que a emenda constitucional da reforma tributária seja promulgada neste ano, mas as leis complementares devem ficar para o ano que vem. Neste caso, a transição começaria em 2026 com um CBS de apenas 1% para testar o sistema. Isso porque as alíquotas dos novos tributos precisarão ser calibradas para não aumentar a carga tributária.

Em 2027, a CBS entra em vigor totalmente, e a transição do IBS será entre 2029 e 2032.

Governadores aprovam acordo para imposto de 17% para compras online

Brasília - Os governadores de Estados assinaram um acordo que estabelece uma alíquota de 17% de ICMS (Imposto sobre Circulação de Mercadorias e Serviços) para compras online feitas no exterior. De acordo com o termo, a cobrança será feita pela Receita Federal, junto com o Imposto de Importação.

A tributação já havia sido anunciada no começo do mês e depende apenas da assinatura de um convênio do Comsefaz (Comitê Nacional de Secretários de Fazenda) e o Confaz (Conselho Nacional de Política Fazendária). A Secretaria da Fazenda do Paraná informou que ainda é necessário

discutir via Governo Federal como deverá ser firmado o convênio. A previsão é de que a medida comece a ser implementada pela Receita Federal daqui a pelo menos mais um mês. Ou seja, o início da taxação está previsto para o final de julho de 2023.

O Comsefaz argumentou que a regra para definir uma alíquota uniforme visa garantir a competitividade interna. “A integração das Fazendas estaduais e federal na operação aduaneira é primordial para a efetividade da medida que dará celeridade ao processo de importação e proporcionará competitividade à produção

nacional, incentivando a geração de renda e emprego. A escolha da menor alíquota modal vigente como a alíquota uniforme, 17%, possibilita a implementação imediata da sistemática, sem a necessidade de observar o princípio da anterioridade. Além disso, é importante que essa alíquota seja uniforme para todos os estados para simplificar o sistema e evitar práticas ilícitas. Com a nova sistemática de fiscalização, mercadorias que tiverem os documentos fiscais em conformidade entrarão no território nacional classificados como “canal verde”, ou seja, com entrada liberada.”

Informe da redação

editoria e colaboradores

Parecer LDO

O relator do projeto de lei 270/2023, que dispõe sobre a LDO do Governo do Paraná para o exercício de 2024, o deputado Evandro Araújo, disse que deverá apresentar na próxima terça-feira (27) parecer sobre o projeto de lei. O parecer será apresentado na forma de um substitutivo geral, com as emendas acatadas pelo relator. Os deputados estaduais paranaenses apresentaram 179 emendas ao projeto.

LDO 2024

Elaborada pelo Governo do Paraná, a previsão de receita líquida da LDO é de R\$ 63,7 bilhões, estimativa maior que o do orçamento previsto para este ano (R\$ 60,5 bilhões). Para 2024, além da previsão inicial de receita líquida, as projeções de despesas consolidadas alcançam o mesmo patamar, sendo R\$ 37,4 bilhões para folha de pagamento.

Itaipu e Cooperativas

Presidentes de cooperativas agroindustriais do Oeste do Paraná estiveram reunidos durante a semana com o diretor-geral brasileiro da Itaipu, Ênio Verri. O encontro foi realizado em Medianeira. Esse foi o primeiro encontro de Ênio Verri com os presidentes de cooperativas. O novo diretor-geral da hidrelétrica comentou sobre prioridades e do envolvimento da Itaipu no contexto energético brasileiro e binacional.

Posse Zanin

A presidente do Supremo Tribunal Federal, ministra Rosa Weber, agendou para 3 de agosto a posse do advogado Cristiano Zanin no cargo de ministro da

Suprema Corte. Após ter o nome aprovado pelo Senado Federal, Zanin se reuniu com os demais ministros da Corte. O futuro ministro também conversou com a cúpula administrativa do tribunal para obter detalhes sobre o funcionamento de seu gabinete.

Juiz de garantias

O ministro Dias Toffoli, do STF, disse que irá pedir vista do processo que trata da constitucionalidade do juiz de garantias, mecanismo no qual o magistrado responsável pela sentença não é o mesmo que analisa as cautelares durante o processo criminal. Toffoli disse que deve devolver o processo para julgamento em agosto, após o recesso previsto para o mês de julho na Corte.

Reeleger Bolsonaro

O presidente do Partido Liberal, Valdemar Costa Neto, declarou que o objetivo da sigla é reeleger o ex-presidente Jair Bolsonaro (PL). “Todos nós temos objetivos em comum, que é reeleger Bolsonaro e fazer valer os direitos da direita”, afirmou o presidente do partido.

DIVULGAÇÃO



Richa em Cascavel

Em visita a Cascavel, na sexta-feira (23), o ex-governador e atual deputado federal pelo PDSB, Beto Richa, visitou lideranças e conversou com parceiros políticos de longa data como o ex-deputado federal Alfredo Kafer.

PELO
PARANÁADIPR
Associação dos Jornais
e Portais do Paraná

Obras e serviços

O equilíbrio fiscal, as contas em dia e o status de bom pagador garantido pela Secretaria do Tesouro Nacional deram ao Paraná ao longo de quatro anos a condição de captar recursos nacionais e internacionais vantajosos para financiar o desenvolvimento de programas de infraestrutura e modernização da gestão. Desde 2019 foram captados ou estão em fase final cerca de R\$ 5,4 bilhões. Os recursos foram destinados a obras nos municípios e incremento de tecnologias no serviço público.

Orçamento

O governador Ratinho Junior (PSD) sancionou a lei orçamentária para 2023. O orçamento prevê uma receita total de R\$ 60,5 bilhões, um crescimento de 10,8% na comparação com as receitas do orçamento fiscal deste ano.

Obras

O DER-PR executou R\$ 950,3 milhões em obras rodoviárias ao longo de 2022. São quase 40 empreendimentos de grande porte em andamento em todas as regiões do Estado. “Um destaque é o início de obras estratégicas que vão garantir o desenvolvimento econômico local e proporcionar segurança a centenas de milhares de condutores, do trânsito local, de longa distância e também de turistas”, afirma o secretário estadual de Infraestrutura e Logística, Fernando Furiatti. “São exemplos a duplicação da Rodovia das Cataratas em Foz de Iguaçu e a duplicação da PR-445 em Mauá da Serra, a nova duplicação da Rodovia dos Minérios em Almirante Tamandaré e a duplicação da PR-317 em Campo Mourão, no acesso ao aeroporto, estas duas últimas em fase final de projeto”, completa.

Café

A qualidade do café do Paraná cresce pela mão das mulheres, escrevendo uma nova história nas lavouras do Estado. É o que revela a trajetória de ganhadoras da 20ª edição do concurso Café Qualidade Paraná, organizado pelo Governo do Paraná, que incentiva a produção de cafés especiais. O Paraná era o maior produtor do Brasil até a grave geada de 1975. Ao longo dos anos seguintes, a cafeicultura foi renovada, passando a ocupar menor área de plantio, mas

com índices de produtividade mais expressivos. Hoje, a qualidade da bebida é a protagonista da cafeicultura do Estado, e as mulheres produtoras deram reforço a esse status.

Café II

O Norte Pioneiro é referência para os cafés especiais. Dos dez primeiros colocados do concurso deste ano, oito são da região cafeeira. “Foi muita emoção. Fiquei sem acreditar até o dia seguinte”, diz Sirlene Soares dos Santos Souza, de Pinhalão, que recebeu o prêmio na solenidade de encerramento do concurso, em Apucarana (Vale do Ivaí), no dia 24 de novembro. Foi a primeira vez que ela participou. Ela tem 12 mil pés de café. “Mande a amostra achando que não ia dar em nada e veio a surpresa com o anúncio. É o reconhecimento do trabalho de um ano inteiro e um incentivo para fazer cada vez melhor”.

Empresas

Dados da Jucepar apontam que o número de empresas abertas no Paraná de janeiro a novembro de 2022 representa um aumento de 20,7% em relação ao mesmo período de 2019. A evolução tem como base o saldo entre abertura e fechamento de empreendimentos nos últimos dois anos.

Economia

Do total de empresas abertas até novembro de 2022, a maioria corresponde a MEIs, com 75,34%; outras 21,38% são Ltda e 2,75% têm como Natureza Jurídica Empresário. “A abertura de empresas é um grande passo para o empresário e é a forma de movimentar a economia em todo o Paraná”, diz o presidente da Jucepar, Marcos Rigoni.

“Igrejinha do Lago” será restaurada e remontada no seu formato original

CELSONO DIAS



Cascavel – Nos últimos dias quem passou pelo o Lago Municipal de Cascavel, um dos principais pontos turísticos da cidade e foi contemplar a Igrejinha, se perguntou: “Cadê a igrejinha?”... Além do seu valor histórico, o antigo prédio é cenário muito requisitado para fotos pelas cores e o “clima nostálgico” da edificação, cuja construção original remonta o ano de 1960, no Distrito de São João do Oeste. O secretário municipal de Comunicação Social, que também acumula a pasta da Cultura, Jefferson Lobo, confirmou que a igreja foi retirada do local e que será restaurada e remontada no formato original que a maioria dos cascavelenses conhece.

De acordo com o secretário, a estrutura da igreja foi toda desmontada e as madeiras foram levadas para um espaço no Parque de Exposições Celso Garcia Cid. A medida foi necessária porque existia o risco de desabamento total do antigo prédio. Por isso, as peças de madeira foram tiradas e numeradas, uma a uma, para que possam ser restauradas e remontadas na mesma sequência, mantendo o formato original. “Queremos aproveitar o máximo possível da madeira, o que não estiver danificado e o restante reposto”, explicou.

Além da ação do tempo sobre o madeiramento da igreja, em março deste ano, uma árvore caiu em cima da estrutura que já estava com problemas, o que acabou danificando ainda mais a edificação, inclusive do telhado. Lobo lembrou que a igreja já passou por um processo de restauração, mas que com o tempo, novamente precisa de cuidados, já que o próprio clima acaba agredindo a estrutura. “Não é simplesmente reconstruir, precisamos de mão de obra especializada, de uma técnica restauradora para isso”, disse.

PAULO ALEXANDRE



Para contratar a empresa que fará o serviço o primeiro passo são os projetos estrutural e elétrico e, para isso, a Secretaria Municipal de Cultura vai publicar nos próximos dias a licitação para contratação de uma empresa que fará os projetos complementares para que, depois, a obra em si seja licitada. O Conselho Municipal de Cultura aprovou o valor de R\$ 134 mil para investir nos projetos e, em seguida, vão buscar os valores para a reconstrução.

“Vamos buscar captar recursos para o investimento da obra, tanto da igreja quanto do anexo que queremos construir ao lado, que já passou pelo o conselho e foi aprovado”, disse. A intenção é de construir ao lado da igreja um espaço cultural, mas ainda não se tem mais detalhes, mas que será voltado ao setor artístico e cultural da cidade. Sobre prazos, ele disse que não tem como prever porque vai depender primeiro dos projetos estarem prontos, para depois disso, conseguir os recursos.

Para o secretário, a “igrejinha”, como é popularmente conhecida, é importante para a cidade e o próprio conselho se envolveu, por ser um patrimônio histórico e cultural da cidade.

SÃO JOÃO DO OESTE

O nome oficial da “Igreja do Lago” é Igreja Nossa Senhora de Fátima, sendo que ela foi o primeiro templo católico da cidade. Foi construída totalmente em madeira, inicialmente no distrito de São João do Oeste, sendo que toda comunidade participou da obra que foi finalizada e inaugurada em 1960. Em 1987, ela foi transferida para o Lago Municipal que fica dentro do complexo do Parque Ecológico Paulo Gorski, com o objetivo de preservar a história e seu estilo singular. O transporte e a reconstrução foi um processo minucioso e cuidadoso.

A Igreja do Lago foi reinaugurada em 1993 e desde 2012 é tombada como Patrimônio Histórico de Cascavel, por meio da Lei 5.977. Entre os anos de 2014 a 2017 ela acabou ficando fechada, sendo reaberta ainda primeiro ano da primeira gestão do prefeito Leonardo Paranhos. Naquela oportunidade, a edificação que simboliza o início do processo de colonização do Município, recebeu melhorias como troca de parte do telhado, do beiral e forro, que foi parcialmente substituído; o assoalho foi reformado. A igreja também recebeu pintura em algumas partes internas e em toda parte externa.

Missão leva empresários do Oeste em busca de inovações no Oriente

Cascavel - Vinte e dois empresários e empreendedores ligados ao POD (Programa Oeste em Desenvolvimento) e ao ecossistema Iguassu Valley iniciaram nesta semana uma imersão de dez dias por dois dos maiores símbolos de sucesso do Oriente Médio. A comitiva, sob curadoria do empresário Carlos Guedes, da Nexu's (em parceria com o Instituto de Liderança de Israel), cumpre a partir de quinta-feira (22) uma extensa agenda de compromissos em Dubai e Israel. "São dois países com os olhos voltados para o futuro, verdadeiras fontes de inspiração a futuros projetos e parcerias no Oeste do Paraná", afirma Guedes.

A missão permanece dois dias em Dubai, a nova "Meca" tecnológica e do turismo mundial, e sete em Israel. Na primeira parada, os empresários e diretores de entidades que integram a caravana conhecem o Dewa e o Museu do futuro, que faz uma projeção de como a humanidade viverá em 2071. Um revolucionário Centro de Inovação de Energias foi implantado no meio do deserto, a 30 quilômetros do centro de Dubai. Referência internacional, o Dubai Electricity & Water Authority ocupa um prédio em formato de tornado com o vórtice principal voltado para o solo.

Summit Iguassu Valley e seus impactos na inovação regional

Trinta e três pessoas participaram nesta semana, na AcicLabs, de um encontro que fez reflexões sobre as contribuições do Summit Iguassu Valley, evento realizado dias 14 e 15 de junho em Foz do Iguaçu com mais de 1,3 mil participantes. O sucesso do evento demonstra o atual estágio do processo de amadurecimento e fortalecimento do ecossistema de inovação do Oeste, segundo o presidente Jadson Siqueira.

O encontro desta semana, com a presença de idealizadores e alguns inscritos no Summit, permitiu insights importantes e que somam em favor da inovação regional. Participaram também Ana Rizzi, gestora de Projetos no Sebrae/PR e Bruna Saara, vice-presidente para Assuntos ESG da Acic e proprietária da startup Selo Verde. "Todos puderam compartilhar

Com capacidade anual de produção de 2.327 MW, o Dewa utiliza energia solar fotovoltaica e concentrada. Ele responde, atualmente, por quase 16% da capacidade total de produção de eletricidade de Dubai, totalizando 14.817 Megawatts. O parque, segundo Carlos Guedes, contribui para a realização da Dubai Clean Energy Strategy 2050, a estratégia de neutralidade de carbono do emirado para daqui a 27 anos. As questões ambientais, a exemplo do que ocorre em outros lugares do planeta, recebem bastante atenção no Oriente Médio.

ISRAEL

Na segunda etapa da viagem, o grupo terá inúmeros compromissos em Israel, considerada a "Meca" da inovação do mundo. Empresas com tecnologias de ponta para o agronegócio estão no roteiro, como a Plantish e a CropX e Steak Holder Foods. A primeira transforma plantas em um salmão (sabor e aparência) e a outra produz carne a partir de uma molécula de boi, reproduzindo por impressão 3D.

O roteiro inclui ainda visita a parques tecnológicos, centro de inovação e universidades tecnológicas, reunião com Embaixada Brasileira, Câmara de Comércio e encontro com a Autoridade

impressões e experiências de auxiliar na organização e de ter participado de um evento tão vibrante", segundo a proprietária da 7 Digital Tech e coordenadora do Movimento/Núcleo Iguassu Valley de Cascavel, Rosemeire Silva.

O meetup revelou também as intenções e os desafios envolvidos na organização de um evento de grande porte, cujo objetivo é impulsionar a inovação no Oeste do Paraná. A mediação esteve a cargo do executivo da AcicLabs, Sérgio Altavini.

A Acic foi uma das entidades representadas por diretores e colaboradores no evento realizado em Foz do Iguaçu. Quem tiver interesse em se inteirar mais do Summit pode assistir à gravação do meetup no canal oficial do Iguassu Valley no YouTube.

Israelita de Inovação. Entre os que integram a comitiva estão o presidente da Acic, Siro Canabarro, o presidente da Fundetec Alcione Gomes, o superintendente da Cotriguaçu Gilson Anzelli e o gerente de TI da Coopavel, Rogério Aver.

Parte do grupo que está em viagem a Dubai e a Israel



ASSESSORIA

Atualizações e treinamentos em NRs são aliados das indústrias

Sesi Paraná oferta cursos in company para colaboradores das indústrias ficarem em dia com as normas regulamentadoras

ADOBE STOCK



Colaboradores informados e treinados têm integridade física preservada e as indústrias ganham com produtividade

As Normas Regulamentadoras (NR) cumprem um papel importante na sociedade, garantindo os requisitos mínimos de segurança e saúde no trabalho a serem cumpridos pelas empresas e pelos trabalhadores. O principal objetivo é regular as condições de trabalho em diversos setores da economia; estabelecer requisitos mínimos de segurança e saúde no trabalho; atuar na prevenção de acidentes e doenças ocupacionais e, ainda, garantir que sejam fiscalizadas e cumpridas.

De alguns anos para cá, uma série delas foi atualizada com foco na gestão de Segurança e Saúde do Trabalho. "A mera entrega de documentos foi extinta, para dar lugar à gestão de SST com foco nos resultados.

Ou seja, é necessário atuar continuamente no monitoramento dos programas, nas ações de saúde, análise de dados e melhorias contínuas para gestão do GRO – Gerenciamento de Riscos Ocupacionais –, que engloba todas as NRs e tem grande interface com o PGR, da NR1, e o PCMSO, da NR7 atualizada", explica Aline Gomides, Enfermeira do Trabalho do Sesi Paraná.

Essa gestão é tão importante que é por meio dela que é possível identificar e mapear os riscos ocupacionais, conhecer a população, traçar os objetivos, as metas e atuar estrategicamente por meio do monitoramento e análise de dados em segurança e saúde ocupacional para, assim, identificar se as ações de SST estão sendo efetivas ou

é necessário propor melhorias. Para que isso aconteça, é preciso que tanto a empresa quanto os trabalhadores estejam atualizados.

O Sesi Paraná oferta cursos de aperfeiçoamento e treinamentos que atendem às necessidades de cada organização, com aulas teóricas e práticas para grupos específicos na unidade do Sesi ou, ainda, na própria empresa contratante. Atuando de maneira segura e legal, os trabalhadores têm sua integridade física preservada. Para as indústrias, isso significa diminuição do número de acidentes de trabalho, queda do absenteísmo, aumento da produtividade e ganho em clima organizacional. Para saber mais: sesipr.com.br/nrs

Brasil ultrapassa 50 milhões de doses aplicadas contra gripe: Você já tomou?

Brasília – O Ministério da Saúde divulgou sexta-feira (23) que o país registrou mais de 50 milhões de doses aplicadas contra a gripe. Os dados são da plataforma Localiza-SUS, que também indicou que a cobertura vacinal entre gestantes, idosos, puérperas, trabalhadores de saúde e professores ultrapassou 50%. Esses são grupos considerados prioritários para a vacinação. O Paraná atingiu a marca de 54% do grupo prioritário.

A meta é imunizar 90% da população e, por isso, mais de 80 milhões de doses trivalentes, produzidas pelo Instituto Butantan, foram distribuídas para todo o país. O SUS (Sistema Único de Saúde) ainda tem vacinas disponíveis para pessoas a partir dos 6 meses de idade. A imunização é fundamental, porque reduz a carga da doença, especialmente em pessoas com problemas de saúde e idosos, prevenindo hospitalizações e mortes, além de diminuir a sobrecarga nos serviços de saúde.

É importante reforçar, ainda, que a vacina é fabricada com vírus inativados, fragmentados e purificados, ou seja, não é capaz de induzir o desenvolvimento da doença. Além disso, a composição e a concentração de antígenos são atualizadas a cada ano, seguindo orientações da Or-

ganização Mundial da Saúde. O Ministério da Saúde reitera que o imunizante pode ser administrado simultaneamente com outras vacinas do calendário nacional.

Em Cascavel a vacina está disponível em todas as unidades de saúde e podem ser feitas até quinze minutos antes do horário de fechamento da unidade. Cerca de 131 mil pessoas estão nos grupos prioritários para serem imunizadas, mas um pouco mais da metade desse montante é que se vacinou. A vacina está liberada para todos os públicos e protege contra vários tipos de vírus.

ALERTA NO INVERNO

Com a chegada do inverno, a Sesa (Secretaria de Estado da Saúde) alertou sobre os principais cuidados a serem tomados durante o inverno, já que com o frio, a disseminação de vírus causadores de doenças como resfriado, gripe, otite e até mesmo Covid-19 torna-se mais frequente, e reforça o alerta sobretudo para grupos que possuam baixa imunidade, como idosos, crianças e gestantes.

Comuns nesse período, as Síndromes Gripais são caracterizadas por sintomas como febre, tosse, dor de garganta, calafrios e dor de cabeça, além de possíveis distúrbios olfati-



vos ou gustativos. Apenas no último ano, a Síndrome Respiratória Aguda Grave, forma mais aguda dessas manifestações, acometeu mais de 56 mil paranaenses. Neste ano, o

Paraná registrou 13.712 casos de SRAG, com 575 deles por Influenza e 1.883 por Covid-19. Também foram confirmados 809 óbitos por complicações advindas destas síndromes.

Saúde amplia repasse para leitos de UTI pediátrica

Brasília – O Ministério da Saúde publicou uma portaria que estabelece incentivo financeiro para auxiliar estados e municípios que declararem emergência em saúde por SRAG (Síndrome Respiratória Aguda Grave). O custeio, de caráter excepcional e temporário, é voltado à abertura de leitos de UTI (Unidades de Terapia Intensiva) pediátricas.

O mais recente boletim InfoGripe divulgado pela Fiocruz (Fundação Oswaldo Cruz) revelou que em alguns estados, há sinal de crescimento de casos de SRAG em crianças, com destaque para o vírus sincicial respiratório.

Os estados que compõem a região da Amazônia Legal terão como valores de referência de cálculo de incentivo, para leitos de UTI pediátrica, o equivalente a R\$ 2,6 mil por dia. Os demais estados farão jus a R\$ 2 mil. Para leitos de suporte ventilatório pulmonar pediátrico, os valores-base serão de R\$ 650 para estados da Amazônia Legal e de R\$ 500 ao restante.

Para fazer uso do recurso, quando da declaração de emergência, estados, municípios e o Distrito Federal terão de enviar ofício detalhando a condição dos serviços de saúde da região, capacidade

Adote hábitos saudáveis

A adoção de hábitos saudáveis pode contribuir para fortalecer as defesas do corpo. Algumas das principais práticas sugeridas para esse período incluem exercícios físicos, hidratação, alimentação equilibrada e uso de roupas apropriadas, além de manter ambientes arejados. Uma das maiores lições da pandemia, a higienização das mãos também é fundamental para a prevenção.

A lavagem correta das mãos pode reduzir em até 40% os riscos de contrair doenças como conjuntivite, gripe ou dor de garganta. O consumo de vitamina D também é recomendado, uma vez que no inverno, com dias mais curtos e frios, o contato com a exposição solar tende a diminuir.



O que é amor incondicional?

“A fidelidade incondicional de um parceiro é a transferência da fidelidade da criança pela sua mãe ao companheiro ou companheira” (Bert Hellinger)

O que é “amor incondicional”? É um amor que não pergunta pela compensação, que não é movido por intenções, expectativas, nem interesses. É um amor que se entrega sem condições (ou seja, incondicionalmente) ao outro, não importa o que ele faça.

Esta é a forma de amor que existe na relação pais-filhos. Com efeito, não importa quão grande possa ter sido o erro cometido pelo filho; ele não perde jamais o amor dos pais. É verdade, o amor dos pais não inocenta o filho de seus erros, mas o conserva vinculado ao afeto que sentem por ele.

A questão é: como fica quando, na relação de casal, um cônjuge reivindica do outro um amor incondicional? Vamos pensar um pouco sobre isso.

Dissemos que amor incondicional é o amor que caracteriza a relação pais-filhos. Sendo assim, quando um cônjuge reivindica do outro fidelidade incondicional, qual compreensão de casamento ele manifesta com isso? Neste caso o casamento será entendido como uma relação que se rege pelo mesmo princípio que rege a relação entre pais-filhos. Desta maneira, quando um cônjuge exige fidelidade incondicional do parceiro, um dos cônjuges ocupa a posição de pai/mãe e o outro a posição de filho/filha.

Ou seja: de um lado temos um cônjuge que reivindica amor incondicional: é o cônjuge que está na posição de filho/filha; de outro lado temos um cônjuge que entrega um amor incondicional: é o cônjuge que está na posição de pai/mãe.

Só ali já existe um grande problema, porque é

como se o casal amasse um ao outro da mesma forma como se amam entre si pais e filhos.

Mas tem mais ainda. A pessoa que reivindica amor incondicional vê o parceiro como “propriedade” dela. É a maneira como um pai ou uma mãe olham para seu filho: “Ele é meu filho e ninguém tem o direito de tirá-lo de mim”.

Quando o cônjuge que exige fidelidade incondicional se depara com a situação em que seu parceiro quer ir embora, sente a retirada dele como perda de alguém que é “dele”, semelhante à mãe ou o pai que sente a retirada de um filho por outra pessoa como perda.

Por isso, as separações no caso de casais que fundam sua relação na ideia de amor incondicional costumam ser trágicas e não poucas vezes envolvem a morte de um ou de ambos os parceiros.

Paraná recebeu R\$ 4,2 bilhões em investimentos privados em 10 dias

Curitiba - O Estado do Paraná recebeu aproximadamente R\$ 4,2 bilhões em investimentos privados nos últimos dez dias. Os anúncios foram da Sumitomo (R\$ 1,06 bilhão), Be8 (R\$ 1,5 bilhão), Prati-Donaduzzi (R\$ 1,2 bilhão) e cooperativa Agrária (R\$ 500 milhões) e vão se concretizar nos próximos anos em Fazenda Rio Grande, Marialva, Toledo e Guarapuava, respectivamente.

“O Paraná vive um bom momento econômico, com crescimento em todos os setores, justamente porque conta com essa parceria com o setor privado. Estamos investindo em infraestrutura, modernizando o ambiente de negócios, buscando novos parceiros. Os empresários investem no Paraná porque conhecem a qualidade de mão de obra do paranaense e têm segurança jurídica para fomentar seus negócios”, disse o governador Ratinho Junior.

O primeiro foi da Be8, no dia 14 de junho, com a formalização de um protocolo de intenções para viabilizar investimentos em uma esmagadora de soja em Marialva, onde a empresa já tem uma unidade de produção de biodiesel. A nova planta terá capacidade de processamento de 5.000 toneladas por dia de soja para produção de óleo, farelos e casca de soja. A empresa estima

que o investimento poderá chegar a R\$ 1,5 bilhão.

A produção será destinada à indústria de rações e o óleo será matéria-prima para fabricação de biodiesel. Quando alcançar a capacidade plena de operação, o consumo de soja será de 85 mil sacas por dia, em sua maioria de fornecedores paranaenses.

EM TOLEDO

Na terça-feira (20), o governador participou da inauguração da nova planta da Prati-Donaduzzi, indústria líder nacional na produção de medicamentos genéricos localizada em Toledo, no Oeste do Paraná. Com a nova fábrica, destinada à produção de medicamentos sólidos, a empresa passa a ser a maior produtora de comprimidos da América Latina.

O investimento na nova planta, que tem quase 11 mil metros quadrados, é de mais de R\$ 300 milhões e deve gerar cerca de 400 empregos diretos e indiretos. A ampliação faz parte de um importante projeto de crescimento do grupo. A empresa projeta ainda dobrar os investimentos nos próximos cinco anos, com um novo aporte que chegará a R\$ 1,2 bilhão. Metade desse valor será para pesquisa e desenvolvimento de novos produtos, mas o recurso também será aplicado na construção de novas plantas,

modernização das atuais e internacionalização da companhia.

GUARAPUAVA

Maior produtor de cevada do País, o Paraná vai ganhar uma nova fábrica para a produção de malte para a indústria cervejeira. A Cooperativa Agrária anunciou na quarta-feira (21) um investimento de R\$ 500 milhões para a construção de uma maltaria em Guarapuava, no Centro-Sul do Estado. A nova indústria será instalada no distrito de Entre Rios, ao lado de outra maltaria da Agrária, e começará a ser construída no primeiro trimestre de 2024, com previsão de iniciar a operação em 2026.

Nesta sexta (23), a Sumitomo



Rubber do Brasil formalizou, junto ao Governo do Estado, o investimento de R\$ 1,06 bilhão para ampliação da sua fábrica de

pneus em Fazenda Rio Grande, na Região Metropolitana de Curitiba. A expansão da planta já tinha sido anunciada em março.

Exportação do PR cresce 15,3% e chega a US\$ 9,8 bi

Brasília - Após apresentar o melhor resultado da história no primeiro quadrimestre do ano, as exportações do Paraná continuam em ascensão. O comércio exterior do Estado somou US\$ 9,8 bilhões (R\$ 46,7 bilhões na cotação atual) entre janeiro e maio de 2023, um aumento de 15,3% na comparação com os cinco primeiros meses do ano anterior. Entre janeiro e maio de 2022, as exportações do Estado foram de US\$ 8,5 bilhões.

Os dados foram levantados pelo Iparades (Instituto Paranaense de Desenvolvimento Econômico e Social), com base nas informações da Secex (Secretaria de Comércio Exterior), do Governo Federal.

De acordo com o levantamento, um quarto das exportações paranaenses tiveram como destino a China, com a movimentação para o país asiático chegando a US\$ 2,36 bilhões nos primeiros cinco meses. Argentina (US\$ 674,1 milhões), Estados Unidos (US\$ 573,3 milhões),

México (US\$ 434,8 milhões) e Japão (US\$ 312,4 milhões) também estão entre os principais parceiros comerciais do Estado. Os produtos paranaenses têm como destino quase 200 países.

MAIO

Em maio, as exportações paranaenses alcançaram o maior valor da série histórica (desde 1997), chegando a US\$ 2,5 bilhões. O valor representa 26% a mais do que o registrado no mesmo mês de 2022.



Vencer e ou perder, eis a questão

Imagine que você irá participar de uma competição, e seus competidores sejam crianças de 8 anos, sem nenhum tipo de superdotação. E nesta competição, os desafios lançados estão voltados a atividades e demandas de adultos, como você.

Você ficou em primeiro lugar.

Você ficaria feliz com este primeiro lugar? Ainda, na hora de você receber a medalha, quem irá entregar, foi o último prêmio Nobel. Você receberia feliz esta medalha?

Ganho sem esforço leva a um sentimento natural de culpa.

A história que comecei é absurda, mas existem muitas pessoas que enchem a mente com prazer sem esforço. Um exemplo disto, são os viciados.

Seja vício em pornografia, drogas, jogos, internet. Ou seja, tudo que mexe com o sistema de recompensa do seu cérebro.

Por mais culpa que possamos sentir, o cérebro vai combatê-la com fonte de prazer, atuando com remédio para a dor da culpa.

O nojo de si mesmo está presente no dia a dia de um viciado em algo e, discursos morais, muitas vezes

não surtem efeito nenhum, pois a culpa já é algo que ele possui.

Para sair deste deserto é necessário aprender a regra número 1: Não existe prazer sem sacrifício.

Não se esforçar para obter prazer, vai te sacrificar com a dor da culpa e isto, irá o acompanhar por toda sua passagem por aqui.

Pequenos mimos a você mesmo, precisa sempre de justificativas e viram eternas fontes de pequenas culpas?

Que exercícios você pode fazer para por um fim em seus maus hábitos?

Para que eu e você possamos obter uma consciência tranquila, é necessário um grande esforço.

A discussão entre o cérebro e nosso sistema de pensamentos e emoções é vigoroso e há muita discordância entre eles, gerando muitos problemas.

Por isto nos exige grande esforço, verdadeiramente é a nossa grande medalha, aquele de grande valor.

Nosso cérebro quer nos autopreservar, exigindo que gastemos a menor energia possível, com o maior ganho possível. Portanto, quando obtemos um prazer sem esforço algum, o nosso

cérebro quer repetir este processo para todas as outras coisas. Contudo, a psique nos faz sentir incapaz, culpados.

Um exemplo é quando você tem no seu dia, a oportunidade de fazer tudo o que precisa ser feito, de melhorar seus indicadores pessoais e profissionais. E escolhe ficar em casa, deitar na cama e assistir uma maratona de filmes. O que você sente sobre isto?

De boa ou culpado?

Ou quando você passa o dia sem fazer nada, comendo de tudo o que vê pela frente e, continua comendo mesmo sem fome. Você?

Continua de boa ou com mais culpa?

Agora, imagine você descansando após um dia muito produtivo, onde você decide dormir mais cedo. Você sentiria culpa?

Sim, sou neurótico ou sentiria paz?

Numa semana ótima de trabalho, com elogios do chefe e colegas, você se permite passar o final de semana num resort, curtindo sua vida. Como você se sente? Culpado ou que é um descanso merecido?

O esforço dá sentido aos nossos momentos de prazer. Já sem o esforço, nos sobra a culpa.

Apreensões de vinho argentino na fronteira somam mais de R\$ 2,5 mi

Foz do Iguaçu – A queda de temperatura tem aquecido o mercado do descaminho de vinho na fronteira do Brasil com a Argentina, em Foz do Iguaçu, e na divisa em Dionísio Cerqueira, em Santa Catarina. Essa entrada ilegal de vinho argentino tem como principal chamariz, o preço, muito por conta da desvalorização da moeda argentina, tornando a bebida e outras iguarias mais baratas para o consumidor brasileiro.

E não é por acaso que o Brasil é o maior mercado receptor de vinho argentino da América do Sul. O volume



de apreensões aumentou de maneira substancial nas alfândegas situadas na divisa dos dois países. Somente nos primeiros quatro meses deste ano – de janeiro a abril –, a Delegacia da Receita Federal de Foz do Iguaçu, apreendeu carregamentos totalizando R\$ 2,5

milhões. Para ter uma dimensão da evolução deste tipo de apreensão, ao longo de todo o ano passado, foram apreendidos e encaminhados para o depósito da Receita Federal em Foz do Iguaçu, cerca de R\$ 5,9 milhões.

Em entrevista exclusiva concedida ao Jornal O Paraná, o delegado da Alfândega da Receita Federal de Foz do Iguaçu, auditor-fiscal Paulo Bini – que já exerceu a mesma função em Cascavel anos atrás –, fez uma avaliação do cenário e do trabalho desenvolvido para coibir este tipo de prática. “Esse aumento de apreensões

é em decorrência natural do descaminho sobre este produto específico”, disse.

Ao ser questionado se a Receita Federal tem deflagrado ações para reduzir este tipo de prática, Bini afirmou que não há ações específicas “sobre este ou aquele produto específico”. Segundo ele, a Receita Federal não está a serviço de um segmento industrial típico, e sim, segue na missa de garantir o tributo e coibir o contrabando e descaminho como um todo.

Quem for flagrado com vinho argentino, perde a mercadoria, sofre representação

fiscal para fins penais e dependendo do volume e do valor, corre o risco de perder o veículo. “A prisão é cabível se a quantidade for muito grande”, resume.

Todo o vinho apreendido pela Receita Federal é destruído e o vidro vai para reciclagem. O líquido é destinado às universidades para transformação em álcool gel. A destruição do vinho é permanente.

Para ele, o volume apreendido de vinho em valores é pouco, se comparado ao volume total de mercadorias, algo em torno de R\$ 250 milhões a cada seis meses.

Ação conjunta apreende 12,5 mil garrafas

Uma das grandes apreensões de vinho no Oeste neste ano, ocorreu na segunda quinzena do mês de maio, no posto da Polícia Rodoviária Federal de Santa Terezinha de Itaipu. Durante a abordagem do ônibus procedente de Arapongas, foram encontrados vários vinhos importados e sem os devidos registros. O carregamento apreendido foi avaliado em R\$ 112 mil. De acordo com a Receita Federal, os vinhos estrangeiros precisam estar com o rótulo em português e com o selo do Imposto sobre Produtos Industrializados.

Somente nesta semana, a Administração Federal de Ingressos Públicos da Argentina, conhecida como AFIP, apreendeu mais de 12,5 mil garrafas de vinho que tinham o Brasil como destino. A interceptação teve o apoio da Polícia Federal e da Receita Federal do Brasil, como parte de uma megaoperação para fazer frente aos vinhos ar-

gentinos em polos produtores e localidades na fronteira com o Brasil.

As apreensões ocorreram nas provinciais de Misiones, Córdoa e Mendoza, além da cidade de Buenos Aires. O carregamento foi avaliado em R\$ 812,5 mil pela cotação do câmbio em Foz do Iguaçu. Os principais pontos de saída do vinho em direção ao Brasil, de acordo com as investigações realizadas pela AFIP, são em Porto Iguaçu, na divisa com Foz do Iguaçu e em Bernardo de Irigoyen, limítrofe a Dionísio Cerqueira e Baracão.

O INV, Instituto Nacional de Viticultura da Argentina, recolheu amostras para verificação da integridade das bebidas e da adoção de mecanismos de origem dos rótulos, em conformidade com a lei.

PESO DESVALORIZADO

As distorções nas taxas de câmbio do peso argentino leva-



ram ao aumento da prática do descaminho, a partir de 2020. Com a desvalorização da moeda argentina frente ao real, o preço das bebidas do vizinho país estão muito mais abaixo dos valores praticados no Brasil.

Em março, a Polícia Federal deflagrou a Operação Zéfiro, culminando no cumprimento de sete mandados de busca e apreensão, sob a coordenação da delegacia de Dionísio Cerqueira. As ordens judiciais foram cumpridas em empresas (de fachada) e residências. Juntamente com os mandados, a Justiça Federal determinou o sequestro de bens e valores de alguns dos investigados.

Cascavel na rota do descaminho no Oeste

Se o Brasil é o principal destino do vinho trazido da Argentina, Cascavel é a rota. Em conversa com a equipe de reportagem do Jornal O Paraná, um empresário do ramo gastronômico que prefere não se identificar, disse que na maioria das vezes, o consumidor “poder estar levando gato por lebre”.

A retomada do imposto sobre bebidas no Brasil tem levado os compradores de vinho a recorrer ao vinho argentino, observou o empresário. Entretanto, muitos compram os vinhos acreditando ser autênticos, mas segundo ele, é preciso ficar com os olhos bem abertos, pois há fortes suspeitas de que muitos vinhos são falsificados. “É preciso valorizar o vinho brasileiro, mas antes, o governo precisa reduzir a carga tributária atrelada a estes produtos”.

O empresário não consegue entender como a Argentina tem

vinho o ano todo, sem oscilação nas safras. “É a mesma coisa do azeite. Como a Argentina consegue ter tanta produção, sem ao menos ter uma grande área de plantio de oliveiras?”, questiona. O mesmo é com relação ao queijo. O empresário conta que já obteve relatos de pessoas que adquiram queijo argentino cuja principal matéria-primeira era o amido de mandioca com sabor de queijo.

RETOMADA PÓS-PANDEMIA

Já em relação ao período pós-pandemia, o consumo em bares e restaurantes teve sensível aumento. “O número de comércios com esse perfil mais aumentou do que fechou”, aponta. Novos empreendimentos, como cafés e lojas de bebidas, aumentaram de maneira substancial, de acordo com o empreendedor do ramo gastronômico de Cascavel.

Ação Entre Amigos

Unindo forças em prol de vidas!



1º
Chevrolet Onix
1.0 - 0km



2º
Honda CG-160cc
START 0km



3º
Honda CG-160cc
START 0km



4º
Celular
Smartphone



5º
Televisor
42 polegadas

Imagens meramente
ilustrativas

O Complexo Hospitalar Uopecan é referência no diagnóstico e tratamento contra o câncer, oferecendo quimioterapia e um dos mais modernos centros de radioterapia do país. Além de ser credenciado a realizar o transplante de fígado e medula óssea. Somente no ano passado, foram realizados 392.587 atendimentos em Cascavel e Umuarama! Sua contribuição é muito importante para mantermos a qualidade nos atendimentos oferecidos, possibilitando que os pacientes recebam um tratamento moderno, com mais chances de cura e conforto.

Adquira o cupom no
valor de R\$250,00



www.uopecan.org.br

CASCADEL

(45) 2101-7022 | (45) 98408-4148 (WhatsApp)

UMUARAMA

(44) 2031-0743 | (44) 99116-7662 (WhatsApp)



HOSPITAL DO CÂNCER
UOPECCAN

Sorteio 06/12/2023
pela extração da Loteria Federal



Iana e Matheus fotografados por Vera e Grasi Fotografias



O Cine West Side está aberto para o público com lançamentos incríveis para sua diversão nesse fim de semana!

- Filmes em cartaz:**
- Velozes e Furiosos 10
 - A pequena sereia
 - Homem-Aranha: Através do Aranhaverso
 - The Flash
 - Transformers: o despertar das feras
 - Elementos

E essa turma animada de amigos realizou um verdadeiro Arraial Junino com direito a quitutes, quadrilha e muita animação

Coluna Social



O casal Emanuelle Beltran e Thiago Nascimento. Os dois estrearam idade nova neste mês de junho! Festa e alegria dobrada!

Parabéns!

Marcio Cotrin, Paulo César Mucelin, Wagner Osvaldo Giorola Rose Zanoni, Sadi Bonfanti e Adilson Zancanelli, são os aniversariantes que festejaram a idade nova durante esta semana. Os nossos votos de muitas felicidades a todos

Você sabia???

O forno de micro-ondas surgiu por um mero acaso. Durante a 2ª Guerra Mundial, micro-ondas eletromagnéticas eram produzidas por um magnetron, uma válvula eletrônica que funciona como um oscilador na faixa de micro-ondas com a intenção de detectar aviões inimigos. Por volta de 1946, nos Estados Unidos, o engenheiro eletrônico Percy Spencer, que trabalhava em uma empresa fabricando magnetrons para esses aparelhos de radar, colocou uma barra de chocolate no bolso da calça e foi trabalhar. Enquanto trabalhava em um aparelho de radar ativo, ele percebeu que a barra que estava no bolso da sua calça havia derretido. Spencer sabia que as micro-ondas geravam calor, logo, supôs que essas ondas escaparam do tubo de magnetron, atingiram e derreteram a barra de chocolate. Intrigado com o fato, ele resolveu fazer um experimento. Comprou milho de pipoca e colocou o pacote na frente do tubo de magnetron; em poucos instantes, as pipocas começaram a estourar.



Helena Parizzotti Colauto toda cheia de estilo em festa junina e enquadrada para a foto



O encanto da pequena Lorena Frare da Silva, de apenas um aninho, que está modelando de caipirinha neste mês de junho

Encontre no diagrama 8 palavras relacionadas a festa juninas.

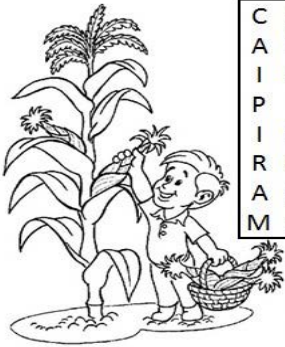

C	A	N	J	I	C	A	S	Q	B	H
A	E	R	T	Y	U	I	K	U	Z	U
I	P	C	F	D	G	H	J	E	X	J
P	I	N	O	P	A	M	O	N	H	A
I	P	M	G	S	B	T	D	T	V	L
R	O	A	O	A	B	A	L	Ã	O	D
A	C	F	R	C	A	Q	S	O	F	W
M	A	Ç	Ã	D	O	A	M	O	R	L



Complete com a cruzadinha junina.

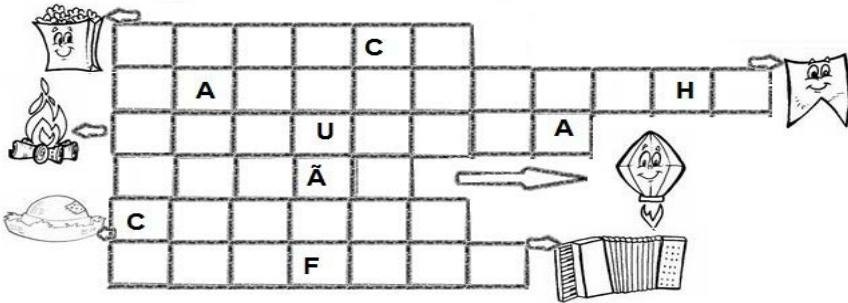

A princesinha Aurora Turcatto, filha de Fernando Turcatto e Caroline Koch Schuruff



Jogo 7erros sop

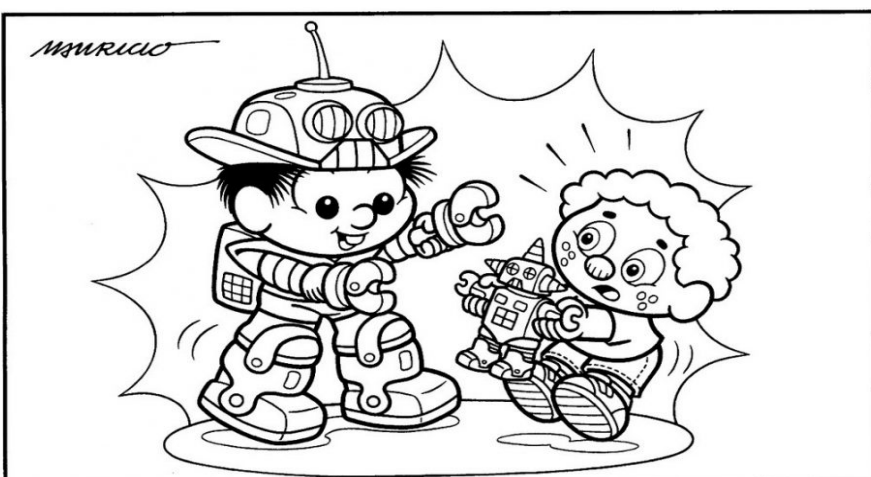

O ZÉ LELÉ LEVOU UM BAITA SUSTO! TAMBÉM NÃO ERA PARA MENOS: UM CHICO BENTO ROBÔ ACOMPANHADO DE SETE DIFERENÇAS... VAMOS ACHA-LAS?

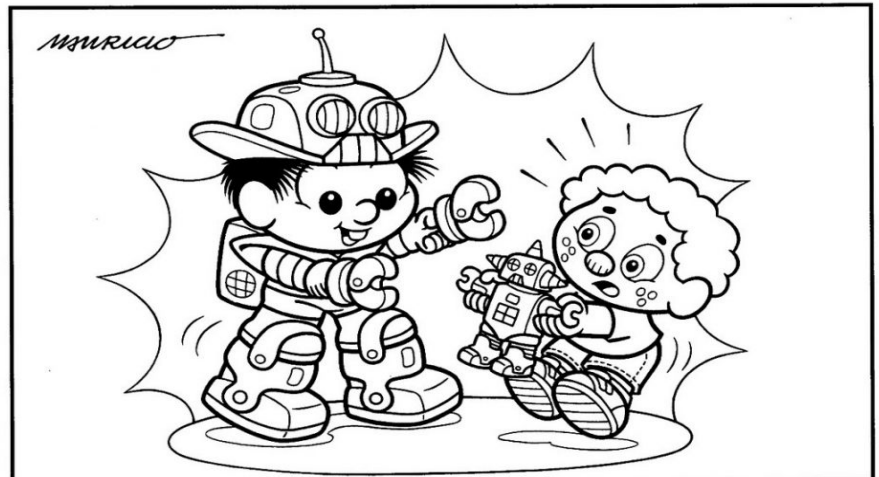

RESP: 1- ANTENA DO CAPACETE DO CHICO BENTO, 2- DETALHE NA MOCHILA, 3- ALCATE NA MÃO DO CHICO BENTO, 4- BOTÃO NO PEITO DO ROBÔ, 5- CABECA DO ROBÔ, 6- CABELO DO ZÉ LELÉ, 7- SOMBRÃO DO ZÉ LELÉ.

Palavras cruzadas

Área do Sistema Solar onde se localiza o planeta-anão Éris (Astr.)	Oscar de "Top Gun: Maverick" (2023) Localização do Areópago (Ant.)	Dois de (?): pessoa insignificante	Atriz de "WeCrashed" (TV) Fazer cócegas ligeiras em	Obra síntese do pensamento marxista
Peixe tido como fóssil vivo				Ordem de Serviço (abrev.)
	Roll-(?), método de depilação	Região inabitável pelo homem (Geog.)		
Sistema que concede redução de tarifas no transporte público			Sinais de direção Interjeição de alegria	Filme com Leonardo DiCaprio (2010)
Fita utilizada por topógrafos	Calçado de uso proibido ao motorista			
	Camada de rocha Medida agrária			
Tecido usado na confecção de bonês		A "cama" do Conde Drácula (Lit.)	A pátria (fig.) Cartunista brasileiro	
Cede; outorga Fascinem (fig.)	O ambiente onde surgem agrolifos			Nuvem baixa que anuncia chuva
		Alexander (?), estilista dos EUA		
(?) West, cidade insular da Flórida	Aparentemente morto			
Fórmula latina para busca da fonte	O primeiro povo monoteísta da História	Incógnita matemática Amazonas (sigla)	Benito Mussolini, ditador Delata	
	Galinha, em inglês Gênero de ofídios		Estou (aférese) Instituição palestina	El. comp. de "neologia": novo
		Lasca; apara Natureza (abrev.)		Memória de micros vendida em pentes
A época de evolução dos mamíferos		Estrutura central de caedrais		
Abreviatura do livro de "Romanos"	O ideal que nunca acontecerá			

2/on. 3/hen — key. 4/vide — wang. 6/eocena. 7/estrato — exame — titilar. 9/aneclumeno. BANCO 14



Horóscopo do dia

ÁRIES

21/3 a 20/4

Louca (o) para saber das novidades? Pode glorificar em pé porque a sua estrela está pra lá de iluminada. Mercúrio e Júpiter blindam o seu astral já na segunda-feira, protegendo a saúde, o trabalho e os contatos, que devem render bastante. Na manhã do dia 27, o Sol entra em Câncer e coloca em destaque os assuntos domésticos e familiares.

TOURO

21/4 a 20/5

Tourinhos e tourinhas gostam de ver para crer e nem sempre ouvem a intuição, mas se você faz parte desse time, convém repensar seus conceitos, bebê. Os astros revelam que o sexto sentido será seu talismã de sorte nessa semana, ainda mais com grana. Você não só vai resolver assuntos pendentes com seus instintos afiados como pode ter surpresas boas.

GÊMEOS

21/5 a 20/6

Parcerias e interesses com amigos, pessoas queridas e o moção ganham impulso e podem proporcionar grandes alegrias logo no começo da semana. E as coisas ficam ainda melhores a partir de terça, com a chegada do Sol ao setor do dinheiro. Suas ideias vão fervilhar e você pode lucrar bastante com seus planos e iniciativas.

CÂNCER

21/6 a 21/7

Se depender de Júpiter, você entra nessa semana com o pé direito! A vontade de fazer, acontecer e progredir fica no modo turbo e há sinal de conquista inesperada na carreira. A Lua Minguante quebra um pouco o clima e pode trazer certo desânimo a partir de terça, mas se avexe não, porque o Sol será seu fiel escudeiro e levanta seu astral no mesmo dia.

LEÃO

22/7 a 22/8

Tá bombando nas amizades e nos contatinhos com as vibes positivas de Mercúrio e Júpiter? É, não duvido, e já adianto que você pode receber boas notícias em relação a um dinheiro que aguarda. Mas sem querer colocar areia na sua festa tem outras energias rolando nessa semana e pelo que vejo não serão tão generosas.

VIRGEM

23/8 a 22/9

Energias maravilhosas sopram em sua direção e os astros avisam tudo deve fluir de acordo com as suas expectativas. Seu Mercúrio troca likes com Júpiter e promete um período sortudo na vida profissional e financeira. É hora de botar fé no seu taco, mexer os seus pauzinhos e focar na sua ambição, pois você vai lacrar e lucrar.

LIBRA

23/9 a 22/10

Está aí um período redondinho para você levar adiante as mudanças com as quais vem sonhando, minha consagrada! Tem novidade boa dos astros e eles pedem para avisar que há chance de começar algo que vai te trazer muita satisfação. A partir do dia 27, o Sol destaca suas principais qualidades e pelo que vejo suas iniciativas vão dar frutos excelentes na carreira.

ESCORPIÃO

23/10 a 21/11

Sucesso no trabalho, dinheiro no bolso, saúde fortalecida e mudanças positivas são as promessas para esses dias. Tá bom ou quer mais? Ah, quer mais? Então toma e se esbalda com as novidades do Sol, que muda para Câncer, seu signo irmão, trazendo novidades e surpresas a partir do dia 30.

SAGITÁRIO

22/11 a 22/12

Se depender de Júpiter você já começa a semana de braços dados com a sorte e pode esperar grandes alegrias! Seu regente troca likes com Mercúrio, multiplica sua vitalidade e abre os seus caminhos, na verdade escancara. Essa cota generosa de energia vai te dar gás e entusiasmo para atravessar a semana no maior astral, seja no trabalho, seja na vida pessoal.

CAPRICÓRNIO

23/12 a 20/1

A lua entra na fase Minguante no dia 26. Ela inibe seu comportamento e pode até deixar seus contatinhos sem sal, mas não precisa se preocupar, bebê, porque o Sol entra em campo para botar tempero na sua vida, esquentar o seu inverno e as suas relações em geral.

AQUÁRIO

21/1 a 19/2

Trago verdades, e elas são pra glorificar de pé! Mercúrio e Júpiter abrem a semana em estado de graça e mandam energias superpositivas para você arrasar nesses dias. Bora lá colocar a marca da sua criatividade em tudo que fizer. Agora, as melhores energias vão marcar presença nos contatinhos.

PEIXES

20/2 a 20/3

Quem tirou a sorte grande nesses dias, quem? É claro que é você, bebê! As notícias são boas e, garanto que o período já começa perfeito sem defeitos para as suas finanças! Júpiter fecha parceria com Mercúrio e faz chover na sua horta, trazendo promessas de sucesso e ganhos significativos. Agora é hora de ousar e as perspectivas.

SEUS PASSATEMPOS PREFERIDOS SEM SAIR DE CASA

#FaçaCoquetel | @coquetel

ASSINE AGORA! www.coquetel.com.br

Solução anterior

C		G		Q							
M	A	R	T	E	E	V	E	N	U	S	
M	O	C	A	N	O	T	R	I	G	A	L
E	D	R	D	E	S						
D	O	T	R	A	N	H	E	T	A		
T	A	R	T	U	F	O	A	M	A		
V	E	L	A	R	E	R	R	E			
B	I	S	A	M	M	I	M	E			
R	C	N	A	B	I	A	O	S			
T	O	L	U	E	N	O	G	R	E		
M	U	L	A	N	T	A	P	E	I		
A	E	R	C	A	S	N	A				
A	L	T	A	B	U	S	E	G			
O	M	A	R	A	T	O	N	A			
P	R	E	C	A	T	O	R	I	O	S	
F	A	S	C	I	S	M	O	D	C	A	S

PREVISÃO DO TEMPO

Sábado 24/6/2023
Sol

Domingo 25/6/2023
Sol

Segunda 26/6/2023
Sol

FASES DA LUA

- Nova 18/06 - 01h39
- Crescente 26/06 - 04h51
- Cheia 03/07 - 08h40
- Minguante 09/07 - 22h49

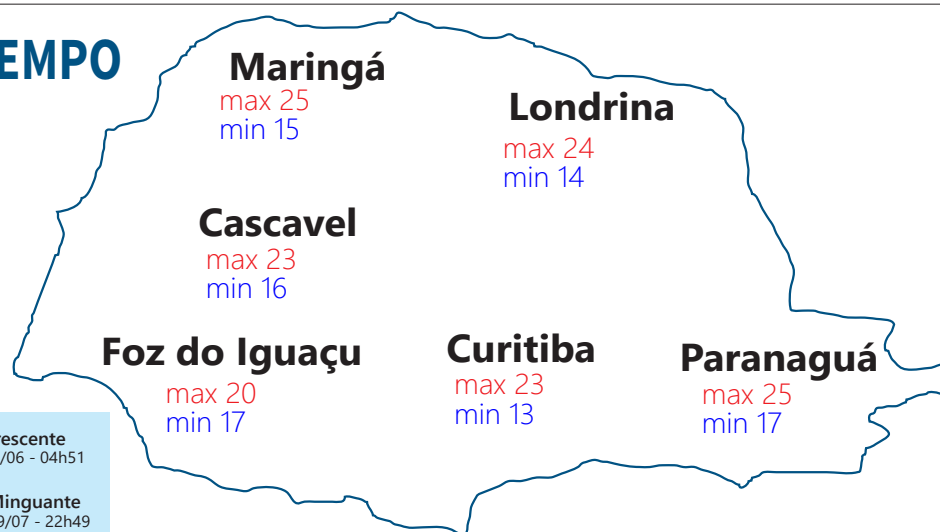

Loterias

Megasena concurso: 2603
03 07 13 29 52 56

Quina concurso: 6171
19 33 52 61 78

Federal concurso: 5775
1º prêmio: 27.666
2º prêmio: 90.064
3º prêmio: 48.336
4º prêmio: 93.046
5º prêmio: 15.235

Lotofácil concurso: 2845
01 02 05 07 08 10 11 12
15 17 18 19 20 23 24

Dupla sena concurso: 2531
1º sorteio: 05 07 31 33 39 46
2º sorteio: 21 23 26 31 45 46

Lotomania concurso: 2485
02 05 06 07 11 12 23 42 43 44
66 74 76 79 82 84 85 86 89 92

Timemania concurso: 1953
05 07 18 35 38 65 80
TIME DO AMÉRICA-ANG

Super Sete concurso: 410
1 2 3 4 5 6 7
07 09 00 05 02 02 01

Dia de Sorte concurso: 774
04 06 16 18 19 27 30
MÊS DA SORTE: MAIO

NOSSOS RESULTADOS SÃO INFORMATIVOS E NÃO SUBSTITUEM OS RESULTADOS OFICIAIS

Linguiça de frango no forno com batatas



INGREDIENTES

- 800 gramas de Linguiça de Frango Fina Copacol
- 800 gramas de Batata Rústica Copacol
- 2 Litros de água filtrada
- Azeite a gosto
- Alecrim fresco a gosto

MODO DE PREPARO

Coloque as linguiças em uma panela e cubra com água. Leve ao fogo e cozinhe por 5 minutos após levantar fervura. Desligue e escorra. Regue um fio de azeite numa forma anti-aderente. Coloque as linguiças e as batatas intercaladas. Leve ao forno preaquecido em 180°C por 15 minutos. Retire do forno, vire as linguiças e as batatas, salpique o alecrim fresco e volte ao forno por mais 15 minutos, ou até que fiquem douradas. Sirva em seguida.

CULINÁRIA

Bolo de Paçoca com cobertura

INGREDIENTES

- 3 ovos
- 1/2 xícara de óleo
- 1 xícara de leite
- 1 e 1/4 xícara de açúcar
- 1 xícara de paçoca
- 2 xícaras de farinha de trigo
- 1 colher (sopa) de fermento

COBERTURA

- 1 lata de leite condensado
- 200 gramas de doce de leite
- 1 colher (sopa) rasa de manteiga
- 2 paçocas esfareladas
- 3 paçocas esfareladas para decorar



MODO DE PREPARO:

MASSA

Coloque os ovos, o leite, o açúcar e as paçocas no liquidificador e bata. Transfira a mistura do liquidificador para um recipiente e misture com a farinha usando uma espátula, adicione o fermento e misture.

Coloque em uma forma untada com manteiga e enfarinhada. Asse à 180°C ou 200°C, por cerca de 40 minutos, ou até dourar. Deixe esfriar e desinforme.

COBERTURA

Leve os ingredientes ao fogo baixo, mexendo sem parar, até atingir o ponto de brigadeiro mole. Coloque sobre o bolo e adicione as 3 paçocas esfareladas por cima.

Copacol

está de cara nova!



+ leveza e sabor para seus pratos!

Copacol
Coopera Sempre



Stein Futsal reencontra torcida em decisão de vaga na Copa do Brasil

Cascavel – Desde que conquistou a Libertadores Feminina, o Stein Futsal não jogou diante do seu torcedor. O reencontro está marcado para este sábado, às 14 horas, no Ginásio da Coopavel, quando o time vai enfrentar o Celemaster, do Rio Grande do Sul, decidindo uma vaga nas quartas-de-final da Copa do Brasil.

Na primeira partida em

Uruguaiana, o Stein venceu por 4 a 2 e garantiu a vantagem de jogar por um empate na tarde de hoje. Já as gaúchas precisam vencer no tempo normal para forçar a prorrogação. Quem passar enfrentará o vencedor de Female, de Chapecó, Santa Catarina e ADTB, de Telêmaco Borba.

“Tivemos um jogo de muito contato lá. Aqui, com

a dimensão da quadra maior, esperamos que seja uma partida com menos faltas e paralisações. Trabalhamos algumas coisas ao longo da semana e creio que faremos um jogo muito mais consciente”, afirmou Julia.

Já o técnico Marcio Coelho aposta em uma partida forte para testar a equipe;

“Tivemos uma boa semana

de trabalho, cuidando de alguns detalhes em relação as principais características da equipe delas e alguns pontos que falhamos. Mais uma vez será uma partida difícil, com o adversário precisando do resultado. Temos que ser inteligentes para nos aproveitar das chances que aparecerem”, comentou o técnico cascavelense.



Stein construiu vantagem no jogo em ida em Uruguaiana

Acesso define semis; Toledo luta para não cair

Cascavel - A última rodada da Segunda Divisão do Campeonato Paranaense será disputada neste domingo com cinco times disputando duas vagas nas semifinais da competição, para então decidir quem será promovido à elite do futebol paranaense em 2024. Enquanto isso, o Toledo faz um jogo de vida ou morte contra o Grêmio Maringá para tentar escapar da queda para a Terceirona.

O time do Oeste do Estado tem quatro pontos, três a menos que o Grêmio Maringá e precisa vencer para ficar com a vantagem no confronto direto e escapar. O Araucária, que perdeu todos os jogos, já está rebaixado.

SEMIFINAIS

Patriotas e Andraus já estão classificados para as semifinais. AS outras duas vagas prometem uma disputa acirrada. Iguacu, Apucarana e Paraná Clube somam 13 pontos, enquanto PSTC tem 12 e o Laranja Mecânica tem 10.

A rodada marca os seguintes jogos: Laranja Mecânica x Apucarana, PSTC s Andraus, Paraná Clube x Patriotas, Araucária x Iguacu e Grêmio Maringá x Toledo.

Grupo da Serpente tem um dos únicos invictos da temporada

Cascavel – A derrota do Palmeiras no meio de semana para o Bahia fez com que apenas quatro times da Série D se tornassem os únicos invictos nas quatro divisões do futebol brasileiro. Um deles é a Patrocinense que está no mesmo grupo do FC Cascavel.

Os outros invictos são Ferroviário (CE), Retrô (PE) e Ceilândia (DF). O time cearense, com oito vitórias e apenas um empate, tem a melhor campanha da competição e classificou-se para a segunda fase com incríveis cinco rodadas de antecedência. Os demais têm campanhas mais modestas, com muitos empates: quatro para o Retrô, e cinco para Ceilândia e Patrocinense, mas todos lideram seus respectivos grupos.

JOGO DURO

Neste sábado, o FC Cascavel joga em Campo Grande contra o lanterna Operário, a partir das 17h. Ontem, o time fez um treino no local da partida e o técnico Leston Junior definiu a escalação que inicia a partida sem grandes mudanças depois de uma semana inteira de trabalho. Com isso, o que se espera é evolução



Serpente precisa acertar o ataque e manter defesa sólida em busca da zona de classificação

do padrão tático e, principalmente, do nível de concentração do time.

“A expectativa é de um jogo no padrão dos que estamos enfrentando. Um jogo de muita competição, os jogos do Operário são de muita disputa, de enfrentamento, de bola parada. Procuramos nos preparar bem para isso. Agora precisamos elevar o nível de concentração, será uma partida que vai exigir muito da gente, para que possamos sair de lá com resultado que nos coloque mais próximo do grupo dos 4 primeiros colocados, que é o nosso objetivo

para a competição”, afirmou o treinador. O FC Cascavel é o vice-lanterna do grupo 7. Em caso de vitória e dependendo da combinação de resultados o time pode entrar na zona de classificação, desde que Maringá, Ferroviária e XV de Piracicaba sejam derrotados em seus jogos.

Marechal e Corbélia sediam Jojups

Cascavel – A segunda etapa das fases regionais dos Jogos da Juventude do Paraná acontece neste fim de semana em 12 cidades. Na região oeste, Marechal Cândido Rondon e Corbélia recebem os jogos eliminatórios das quartas-de-final, semifinal e finais no basquetebol, futsal, handebol e voleibol, cujos classificados avançam à macrorregional, marcada para ocorrer em Palmas, no mês de agosto.

Segundo Agnaldo Luiz Baldo, supervisor estadual dos Jojups, a competição é um dos eventos esportivos mais importantes entre os jogos oficiais

Brasileirão tem técnicos e mais torcidas afastadas

Cascavel – A rodada deste final de semana do Campeonato Brasileiro será a primeira com as punições impostas as torcidas de Santos e Vasco por conta de atos de vandalismo em seus estádios após a derrota das equipes na rodada do meio de semana. Durante 30 dias, os times não poderão ter torcedores nos estádios em que atuarem, seja no masculino ou no feminino. O Santos recebe o Flamengo, no domingo, com os dois times pressionados após os maus resultados da rodada anterior. O Peixe deverá ter Falcão como técnico interino e ser observado dos camarotes pelo novo técnico, Paulo Turra, que foi demitido do Athletico após a saída de Felipão. O Vasco fecha a rodada na segunda-feira contra o Cuiabá, também com portões fechados. O técnico Barbieri foi demitido após a derrota para o Goiás.

Handebol estreia na Liga com “ânimo renovado”

Cascavel – Depois da boa participação da Copa Centro-Sul Americana, terminando entre os quatro melhores das Américas, o Cascavel Handebol tem uma tarefa caseira a partir deste fim de semana. O time abre as disputas da fase Sul da Liga Nacional buscando vaga para a fase decisiva que deve

acontecer no Rio de Janeiro em dezembro.

Até lá, a equipe precisará passar por alguns dos adversários bem conhecidos. Neste sábado, o primeiro desafio é contra o Joinville, às 16h, e no domingo será a vez de enfrentar o Itajaí, às 10 horas, no Ginásio Sérgio Mauro Festugatto. Nas

próximas etapas vai encarar, também, São José (SC) e Itajaí (SC). A Conferência Centro-Oeste tem apenas Brasília e ABC (MS). Já na Norte, nove times disputam uma vaga. Sete equipes mineiras e paulistas buscam a vaga da conferência sudeste, enquanto no Nordeste são cinco times.

Nova Yamaha YZF-R15 chega ao Brasil revolucionando o mercado

A Yamaha segue o caminho de inovação e diferenciação no mercado de motocicletas de menor cilindrada. Assim como estreou uma nova categoria street premium, com a Yamaha Fazer FZ15, em 2022, apresenta a revolucionária Yamaha YZF-R15, trazendo ao Brasil mais uma motocicleta da família R-Series, composta atualmente no Brasil pela YZF-R3 ABS.

Trata-se de uma superesportiva de 155cc, completa e tecnológica, com atrativos até então só vistos em motos de maior cilindrada. Seu motor é de última geração, com comando de válvula variável (VVA) e arrefecimento líquido, quadro Delta-box, balança traseira da suspensão em alumínio, rodas e pneus largos, freios com ABS nas duas rodas e um design arrebatador. Unindo esportividade e performance com a versatilidade de uma motocicleta de uso cotidiano, ou seja, uma moto inspirada nas corridas para a correria do dia a dia.

DESIGN

Seu visual esportivo e moderno chama atenção por onde passa, graças às linhas marcantes e arrojadas, que carregam o DNA da R-Series.

O conjunto óptico da YZF-R15 reforça a modernidade do modelo. Além da beleza estética, sua eficiência merece destaque. Conta com luz de posição e farol de última geração de LED, garantindo maior amplitude de luminosidade de forma homogênea e abrangente, nos fachos do farol baixo e alto.

O modelo conta ainda com lampejador de farol e lanterna

FOTOS: DIVULGAÇÃO



traseira de LED, com maior eficiência na iluminação, fundamental para ser visto em condução noturna.

Carenagens - O conjunto de carenagens é também funcional. Sua estrutura em camadas, como na YZF-R1, foi desenvolvida com a mais alta tecnologia em túnel de vento com o propósito de otimizar o fluxo de ar, oferecendo um ótimo desempenho aerodinâmico, capaz de reduzir a turbulência ao redor da área do capacete de quem a pilota.

A parte frontal conta ainda com o duto de entrada em forma de M – inspirada na Yamaha YZR-M1 pilotada por Fabio Quartararo e Franco Morbidelli na MotoGP.

Na parte traseira da R15, a inspiração nas irmãs maiores da R Series também está presente, através das linhas horizontais nas laterais, com frente baixa e rabeta alta e afilada.

Por fim, da visão do piloto é possível visualizar outros elementos que herdam o estilo da YZF-R1, como o para-brisa,

painel e a mesa superior, tem um visual agressivo que herda o estilo da YZF-R1.

PAINEL

Na YZF-R15 o painel multifunção é 100% digital com iluminação de led e fundo branco, garantindo ótimo contraste das informações no display, facilitando a leitura na pilotagem diurna e noturna. Quando a motocicleta é ligada, uma sequência personalizável de texto animado é exibido na parte inferior da tela. Quando desligado, as informações na tela desaparecem suavemente.

No display estão o contagiros, medidor de combustível, indicador de marcha e indicador VVA, que mostra quando o sistema privilegia o funcionamento esportivo.

Outro recurso destinado a esportividade, é o o Shif Light localizado na parte superior do painel. Ele indica o momento ideal para troca de marchas e pode ser ajustado pelo condutor para acender na rotação de sua preferência.

PERFORMANCE

O desempenho da nova YZF-R15 é tão empolgante quanto o seu visual, digno de dar ao modelo um comportamento esportivo à altura de sua aparência. A versatilidade de seu motor, cheio de fôlego em todas as faixas de rotação, permite a utilização no dia a dia com suavidade e economia, e a curtição em estradas com um desempenho surpreendente.

Motor - Um dos maiores destaques da nova R15 está em seu moderno e tecnológico motor, único da categoria street de baixa cilindrada com arrefecimento líquido e comando de válvulas variável. Ele é capaz de alcançar a potência máxima de 18,8cv a 10.000 rpm e o torque máximo de 1,5 kgf.m a 8.500 rpm.

Do tipo monocilíndrico, com 155cc e taxa de compressão de 11.6:1, este motor foi desenvolvido com o objetivo de criar uma geração de propulsores compactos com eficiência e economia de combustível, atendendo todos os rígidos parâmetros mundiais de emissão de poluentes.



O CASCAVEL SÓ ENTRA EM CAMPO SE VOCÊ TAMBÉM > ENTRAR

NOVAS CAMISAS 2023

POR APENAS R\$ 49,90



Muffato domina treinos da F-Truck em Londrina
O cascavelense Pedro Muffato foi nesta sexta-feira o mais rápido dos três treinos da Fórmula Truck, que terá sua 4ª etapa da temporada disputada neste domingo, no Autódromo Internacional Ayrton Senna, em Londrina. A melhor volta de Muffato foi com o tempo de 1m43s325, no primeiro treino. Edivan Monteiro fez o quarto melhor tempo, também no primeiro treino, com 1m48s421. Thiago Klein foi 12º no terceiro treino; e Cléber Fonseca o 15º no terceiro treino. Duda Conci, de Cafelândia, foi o oitavo mais rápido do dia, segundo na categoria F-Truck, com 1m48s011.

Pato-Branquense tem primeiras provas da 2ª etapa neste sábado

O Campeonato Pato-Branquense de Kart prossegue neste fim de semana, com a realização da 2ª etapa no Kartódromo Ayrton Senna. Serão disputadas as categorias Mirim, Cadete, F-4 200Kg, F-4 Júnior, F-4 183 Kg, F-4 Iniciantes, 125cc, Força Livre, Indoor 110 Kg e Indoor 80 Kg. A promoção e organização do Kart Clube de Pato Branco e supervisão da FPrA (Federação Paranaense de Automobilismo).

A programação começa neste sábado (24), com a realização de treinos livres a partir das 8h. Os treinos classificatórios para a formação dos grids

de largadas terão início às 10h05. As provas serão à tarde, começando as 13h e com a realização de duas baterias em cada categoria. No domingo, o warm up será a partir das 8h, ao passo que a rodada da terceira bateria, de todas as categorias, será a partir das 9h, quando serão conhecidos os vencedor da 2ª etapa.



O Kartódromo Ayrton Senna estará agitado neste sábado e domingo com a 2ª etapa do Campeonato Pato-Branquense de Kart

Paranaense de Rali de Velocidade tem início em Tunas do Paraná

O Rali da Natureza, a ser disputado neste sábado, em Tunas do Paraná, abre o Campeonato Paranaense de Rali de Velocidade de 2023, que será disputado em quatro etapas, todas em Tunas do Paraná. As demais etapas serão em 2 de setembro, 11 de novembro e 16 de dezembro, com promoção e organização do Rallye Pista Motor Clube (RPMC) e supervisão da FPrA (Federação Paranaense de Automobilismo).

A programação prevê para esta sexta-feira o encerramento das inscrições às 12h e às 13h a abertura do Parque de Apoio e secretaria de prova. Às 14h começam o reconhecimento das Especiais, que vão até às 17h. A secretaria de prova encerra as atividades às 18h.

No sábado, a secretaria da prova será aberta às 6 horas. Às 6h30 será feita a entrega do Livro de bordo e GPS. O reconhecimento das Especiais será a partir das 7h, ao passo que o limite para apresentação para vitória será às 8h para a categoria Rally 4; às 8h45 para a Rally 5; às 9h30 para a RCC/RTT; e às 10h encerra



O Paranaense de Rali de Velocidade deste ano será disputado em quatro etapas, todas em Tunas do Paraná

o prazo para a apresentação na vitória para todas as categorias. O reconhecimento das Especiais termina às 10h30. Às 12h sai o primeiro carro do Parque de Apoio e às 12h10 começa a primeira Especial, a Ouro Fino I. As demais serão às 13h03, Pilar I; às 13h43, Parque de Serviços A; às 14h38, Ouro Fino 2; às 15h31, Pilar 2; às 16h11, Parque de Serviço B; às 16h36, Especial Ouro Fino 3; e às 17h16, Parque Fechado (no Parque de Apoio). A premiação está prevista para às 18 horas, no Parque de Apoio.

O Rali da Natureza será disputado predominantemente em superfície de terra e cascalhos. O percurso será de 137,30 Km, dos quais 75,60 Km serão de Provas Especiais.

Notas

Erick Granado

A classificação para a rodada dupla da MotoE no circuito de Assen, onde o Mundial de Motovelocidade realiza neste final de semana o GP da Holanda, terminou de maneira satisfatória para o brasileiro Eric Granado. O piloto da LCR E-Team conquistou um quarto posto na pista, mas foi promovido ao terceiro lugar devido à retirada do tempo do italiano Mattia Casadei, ex-pole, por irregularidades na pressão dos pneus. Com isso, Granado largará da primeira fila nas duas provas deste sábado.

Fórmula E

O Mundial de Fórmula-E chega neste sábado à sua antepenúltima etapa da temporada 2023 com as disputas da 12ª etapa da competição. Os 22 pilotos que participam da principal categoria de carros elétricos do planeta desembarcam em Portland, nos Estados Unidos, de olho na reta final do Campeonato. O Brasil será representado por Sérgio Sette Câmara e Lucas Di Grassi.

consórcio
TRANSDesk
www.transdesk.com.br

Manuseio, transporte, manutenção e içamento de cargas
Rua Corbélia, 1.140 - Bairro Períolo
Fone (45) 3227-6402 - Cascavel - PR
E-mail: comercial@jfsguindastes.com.br

Todas as marcas Nacionais e Importadas
(45) 3225-7064
R. Francisco I. Fernandes, 149
Cataratas - Cascavel - PR
injediesel@injediesel.com
www.injediesel.com

A primeira loja de pneus de Cascavel
59 ANOS
Pneus Alinhamento Balanceamento LOCAL E FORA
Av. Brasil, 4518 - Fone (45) 3223-6363
Cascavel - PR (45) 99911-4563

2 PIZZAS GRANDES DOIS IRMÃOS
COM BORDA (OUTRO PADRÃO DE PIZZA) PODENDO ESCOLHER 3 SABORES POR PIZZA
R\$ 80
ENTREGA GRÁTIS
45 9910-6919
PIZZARIA DOIS IRMÃOS

Garantia de fábrica
NEW HOLLAND CONSÓRCIO
METROPOLITANA TRATORES
Av. Brasil, 3.025 - Fone (45) 2101-3333
São Cristóvão - Cascavel - PR

água mineral
Itaipu
DISK ÁGUA
(45) 3226 0544

ATLAS FERRO & AÇO
Comércio de sucatas, eixos, tubos, chapas, cantoneiras, nylon, bronze, etc.
BR-277 - KM 591
(45) 3224-3255 / (45) 9 9817-4695

www.CASCAVELDIESEL.com.br
10 ANOS
ATENDENDO COM EXCELÊNCIA
CASCAVELDIESEL
INJEÇÃO ELETRÔNICA DIESEL
TECNOLOGIA COM FORÇA
Tecnologia com Força
(45) 3096-5355

INSPEVEL
Inspeção Veicular de Cascavel
Fone: (45) 3326-9303
Av: Tancredo Neves, 2608
Cascavel - PR

Confeções, Cama Mesa e Banho
Charme para você e conforto para sua família
Assis Chateaubriand Av. Tupãsi, 2.547 Fone (45) 3528-6456
Toledo Rua Barão do Rio Branco, 1.132 Fone (45) 3277-1923

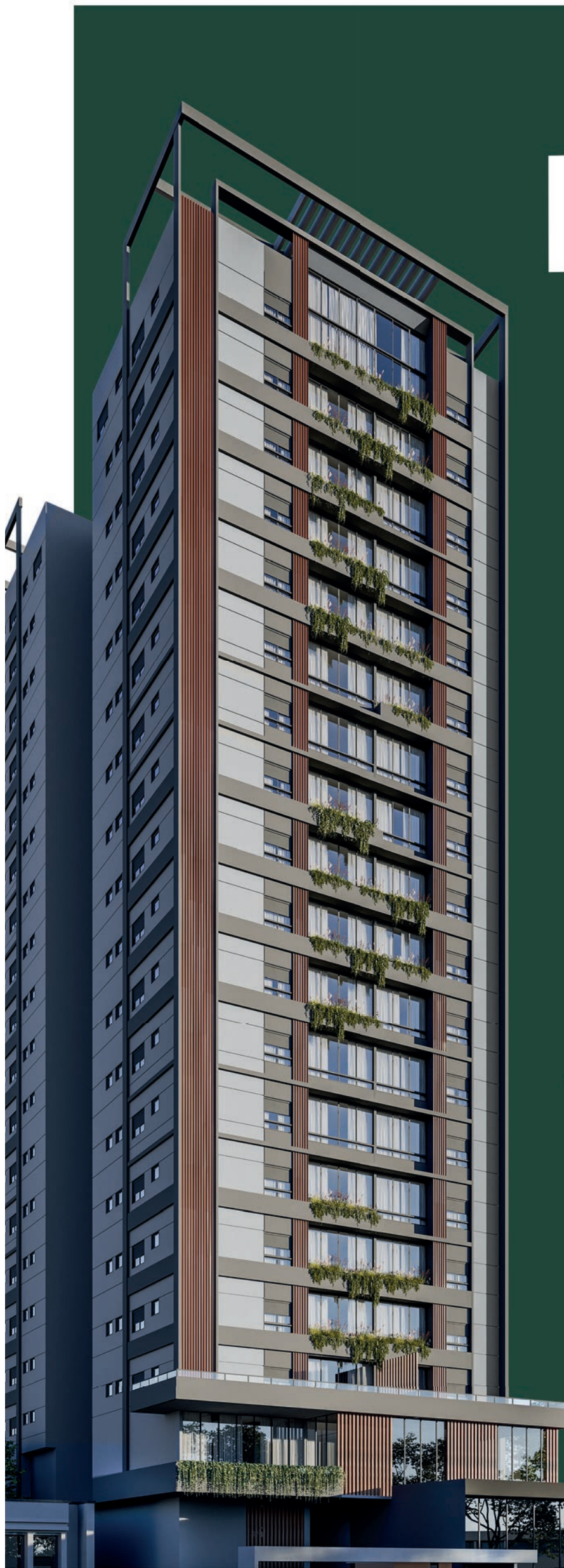

HERA

HOME

INSPIRAÇÃO PARA VIVER O MELHOR!



LOCALIZAÇÃO PRIVILEGIADA

RUA RIO DE JANEIRO, 1890



WWW.CONSTRUTORAVIVERBEM.COM.BR

FALE COM SEU CORRETOR

6ª PIZZA SOLIDÁRIA



Marguerita

Calabresa

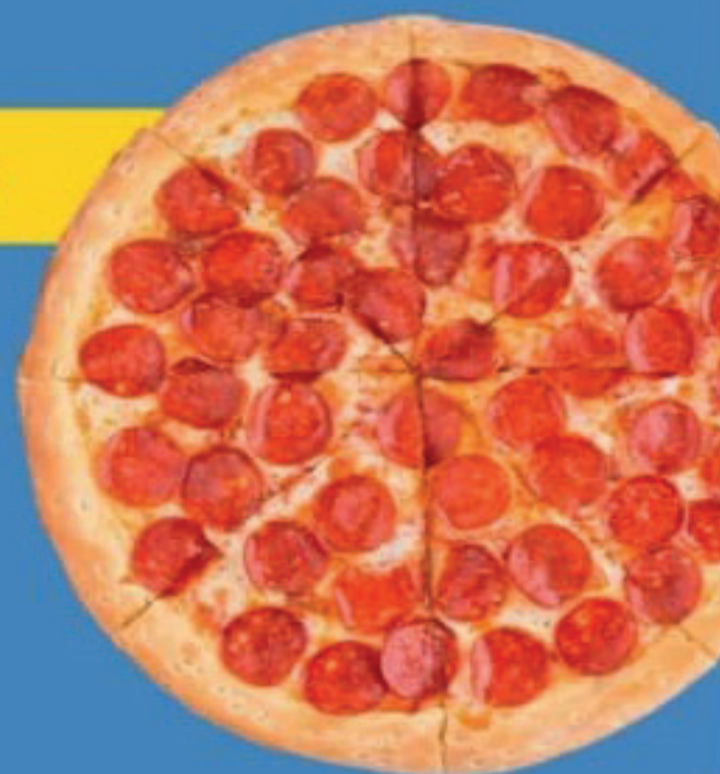

Milho com bacon



Peça a sua por apenas

R\$ **40**,00



Retirada:

23/06, das 8h30 às 17h
24/06 das 8h30 às 11h30

*Necessário apresentar cupom
para retirar a pizza.



Pix:

(45) 99121-2253



Drive thru da APAE

Rua Manaus, 3990

@apaecascavel

MUNICÍPIO DE CASCAVEL Edição Ordinária - Nº 3514 - Ano XV - Caderno 1 - Atos do Poder Executivo 24 de junho de 2023 - Página 10 de 28

MUNICÍPIO DE CASCAVEL Edição Ordinária - Nº 3514 - Ano XV - Caderno 1 - Atos do Poder Executivo 24 de junho de 2023 - Página 11 de 28

MUNICÍPIO DE CASCAVEL Edição Ordinária - Nº 3514 - Ano XV - Caderno 1 - Atos do Poder Executivo 24 de junho de 2023 - Página 12 de 28

MUNICÍPIO DE CASCAVEL Edição Ordinária - Nº 3514 - Ano XV - Caderno 1 - Atos do Poder Executivo 24 de junho de 2023 - Página 13 de 28

MUNICÍPIO DE CASCAVEL Edição Ordinária - Nº 3514 - Ano XV - Caderno 1 - Atos do Poder Executivo 24 de junho de 2023 - Página 14 de 28

MUNICÍPIO DE CASCAVEL Edição Ordinária - Nº 3514 - Ano XV - Caderno 1 - Atos do Poder Executivo 24 de junho de 2023 - Página 15 de 28

MUNICÍPIO DE CASCAVEL Edição Ordinária - Nº 3514 - Ano XV - Caderno 1 - Atos do Poder Executivo 24 de junho de 2023 - Página 16 de 28

MUNICÍPIO DE CASCAVEL Edição Ordinária - Nº 3514 - Ano XV - Caderno 1 - Atos do Poder Executivo 24 de junho de 2023 - Página 17 de 28

MUNICÍPIO DE CASCAVEL Edição Ordinária - Nº 3514 - Ano XV - Caderno 1 - Atos do Poder Executivo 24 de junho de 2023 - Página 17 de 28

MUNICÍPIO DE CASCAVEL Edição Ordinária - Nº 3514 - Ano XV - Caderno 1 - Atos do Poder Executivo 24 de junho de 2023 - Página 18 de 28

MUNICÍPIO DE CASCAVEL Edição Ordinária - Nº 3514 - Ano XV - Caderno 1 - Atos do Poder Executivo 24 de junho de 2023 - Página 18 de 28

MUNICÍPIO DE CASCAVEL Edição Ordinária - Nº 3514 - Ano XV - Caderno 1 - Atos do Poder Executivo 24 de junho de 2023 - Página 18 de 28

SECRETARIA MUNICIPAL DE FINANÇAS

SECRETARIA MUNICIPAL DE FINANÇAS

SECRETARIA MUNICIPAL DE FINANÇAS

SECRETARIA MUNICIPAL DE FINANÇAS

SECRETARIA MUNICIPAL DE FINANÇAS

SECRETARIA MUNICIPAL DE FINANÇAS

SECRETARIA MUNICIPAL DE FINANÇAS

SECRETARIA MUNICIPAL DE FINANÇAS

SECRETARIA MUNICIPAL DE FINANÇAS

SECRETARIA MUNICIPAL DE FINANÇAS

SECRETARIA MUNICIPAL DE FINANÇAS

SECRETARIA MUNICIPAL DE FINANÇAS

SECRETARIA MUNICIPAL DE FINANÇAS

SECRETARIA MUNICIPAL DE FINANÇAS

SECRETARIA MUNICIPAL DE FINANÇAS

MUNICÍPIO DE CASCAVEL
 Edição Ordinária - Nº 3514 - Ano XV - Caderno 1 - Atos do Poder Executivo
 24 de junho de 2023 - Página 28 de 28

IPC

INSTITUTO DE PLANEJAMENTO DE CASCAVEL - IPC
HOMOLOGAÇÃO E ADJUDICAÇÃO PREGÃO ELETRÔNICO 02/2023
 De acordo com o julgamento proferido pelo Pregoeiro, nomeado pela Portaria nº 18/2023 de 16 de maio de 2023, conforme ata da sessão, Homólogo o Processo Licitatório: Pregão Eletrônico nº 02/2023 que tem por objeto Contratação de pessoa jurídica ou empresa especializada na prestação de serviço de instalação, manutenção preventiva e corretiva nos aparelhos condicionadores de ar, incluindo peças e acessórios, pelo período de 12 (doze) meses, e adjudica o objeto à Licitante vencedora: **GDC GESTÃO DE CONTRATOS E CLIMATIZAÇÃO LTDA**, no Lote Único, no valor total de **R\$ 84.380,00** (oitenta e quatro mil e trezentos e oitenta reais). Cascavel/PR, 23 de junho de 2023. Tales Riedi Guilherme, Presidente do IPC.

TRANSITAR

QUINTO TERMO DE APOSTILAMENTO AO CONTRATO DE PRESTAÇÃO DE SERVIÇOS Nº 21/2021 Pregão Eletrônico nº 13/2021
 Contratante: AUTARQUIA MUNICIPAL DE MOBILIDADE, TRÂNSITO E CIDADANIA - TRANSITAR
 Contratada: MULTIMARCA CELULARES LTDA
 Objeto do Termo: Conforme Portaria nº 082/2023 (Presidência TRANSITAR) designa-se a partir de 15 de junho de 2023, como Gestor do Contrato supracitado o servidor Vanderlei Damirio, matrícula nº 148, como Suplente de Gestor de Contrato o servidor Bruno Cavalli da Silva, matrícula nº 686, como Fiscal do Contrato, o servidor Celso dos Santos, matrícula nº 832 e Fiscal de Contrato Suplente o servidor Luciano Roque da Silva, matrícula nº 12.366-8 para atendimento do Decreto Municipal nº 14.405/2018. Cascavel/PR, 20 de junho de 2023.

SIMONI SOARES DA SILVA
 PRESIDENTE TRANSITAR

AUTARQUIA MUNICIPAL DE MOBILIDADE, TRÂNSITO E CIDADANIA - TRANSITAR
RESULTADO DE HABILITAÇÃO - CREDENCIAMENTO - INEXIGIBILIDADE Nº 07/2023
OBJETO: Credenciamento de empresas para prestação de serviços de realização de exames laboratoriais (Hemograma Completo, Dosagem de Glicose, Dosagem Gama GT), de imagem e complementares (Audiometria, Espirometria, ECG, EEG, RX), visando ao atendimento do previsto nos Editais de Concurso nº 001/2023 e nº 002/2023 - DO EXAME PRÉ-ADMISSÃO (Etapa Eliminatória) e ao previsto no PCMSO da TRANSITAR.
 Em conformidade com o disposto no subitem 5.9 do Edital de Credenciamento - Inexigibilidade nº 07/2023 e em observância à Lei Federal nº 8.666, de 21 de junho de 1993, torna-se público o resultado de habilitação conforme segue:

IDENTIFICAÇÃO DO PROPONENTE	CNPJ	PROTOCOLO	SITUAÇÃO
E. CRUZ SEGURANÇA E MEDICINA DO TRABALHO LTDA	03.789.100/0001-37	2.129/2023	HABILITADA

A presente publicação constitui resumo da decisão oficial proferida pela Comissão Especial de Credenciamento, a qual poderá ser lida na íntegra, a qualquer tempo e por qualquer interessado no Portal do Cidadão do Município de Cascavel: <https://cascavel.atende.net> (Licitações). Cascavel, 23 de junho de 2023. José Aparecido Ribeiro, Presidente Comissão Especial de Licitações.

C1222423-E23

Edição Disponível Gratuitamente: <https://cascavel.atende.net/>

MUNICÍPIO DE CÉU AZUL
HOMOLOGAÇÃO

Tendo em vista os procedimentos nesta licitação, estarem em conformidade com o Edital, fica homologado o julgamento proferido pelo Pregoeiro sobre a Licitação na modalidade de **Pregão Eletrônico nº 42/2023**, que tem por objeto (Registro de Preços para futuras e eventuais aquisições de ração para peixes do Lago Municipal. O registro de preços terá vigência de 12 meses), em favor do(s) proponente(s) abaixo relacionado(s), tudo conforme o constante no processo.

Proponente(s)	CNPJ	Valor R\$
E.P SOUZA & J.M SOUZACOMERCIAL LTDA	22.932.358/0001-95	4.160,00

VALOR TOTAL DO PROCESSO R\$ 4.160,00 PAÇO MUNICIPAL, aos 23 de junho de 2023.
 LAURINDO SPEROTTO - Prefeito Municipal

C1222420-E23

Prefeitura Municipal de Anahy
 CNPJ 95.594.800/0001-94
 ESTADO DO PARANÁ

AVISO DE LICITAÇÃO - PROCESSO ADMINISTRATIVO Nº. 091/2023
PREGÃO ELETRÔNICO Nº. 026/2023 - REGISTRO DE PREÇOS N. 023/2023

OBJETO: Registro de Preços para a aquisição de pão francês, destinados à merenda escolar e para utilização nos diversos Departamentos do Município de Anahy-PR, de acordo com as especificações técnicas do anexo I e demais disposições do edital.
RECEBIMENTO DAS PROPOSTAS: Dia 26/06/2023 das 09:00 até às 08:00 horas do dia 11/07/2023. **ABERTURA E JULGAMENTO DAS PROPOSTAS:** Das 08:00 às 09:00 horas do dia 11/07/2023. **INÍCIO DA SESSÃO DE DISPUTA DE PREÇOS:** às 09:00 horas do dia 11/07/2023. **ENDEREÇO ELETRÔNICO:** Portal: Bolsa Nacional de Compras - BNC www.bnc.org.br. **VALOR ESTIMADO:** R\$ 74.950,00 (setenta e quatro mil novecentos e cinquenta reais), Edital disponível no site da Prefeitura www.anahy.pr.gov.br ou por e-mail: licitacaoanahy@outlook.com. **INFORMAÇÕES:** (45) 3249-1149. **Anahy-PR, 23 de junho de 2023.**

CARLOS ANTONIO REIS
 Prefeito Municipal

C11222416-E23

MUNICÍPIO DE CÉU AZUL
 CONTRATO Nº. 50/2022 - Aditivo nº. 1
 CONTRATANTE: MUNICÍPIO DE CÉU AZUL
 CONTRATADO(A): CAIXA ECONÔMICA FEDERAL
OBJETO: CREDENCIAMENTO DE INSTITUIÇÃO FINANCEIRA/BANCÁRIA para execução de serviços de arrecadação de receitas públicas, como: impostos, taxas, contribuições de melhorias e demais receitas públicas, através de Documento de Arrecadação Municipal - DAM. Chamamento Público nº 01/2022. **ALTERAÇÃO:** a) Promover a renovação do contrato, prorrogando o prazo de execução dos serviços por mais 12 (doze) meses, compreendendo o período de 18 de julho de 2023 a 17 de julho de 2024; b) Promover a renovação e prorrogação do prazo de vigência do Contrato pelo período de 12 (doze) meses, compreendendo o período de 18 de outubro de 2023 a 17 de outubro de 2024; c) Promover o reajuste dos valores dos serviços, no percentual de 4,6507%, tomando por base o índice do IPC-A do período dos últimos 12 (doze) meses.
VIGÊNCIA: 18/10/2024 **FUNDAMENTAÇÃO LEGAL:** Lei Federal nº 8.666/93 e alterações.
DATA DA ALTERAÇÃO: 22/06/2023
ASSINATURAS: LAURINDO SPEROTTO e JULIANO RODRIGO DONIN

C1222418-E23

MUNICÍPIO DE CÉU AZUL
 CONTRATO Nº. 42/2023 de 19/06/2023 - Ref. Inexigibilidade nº. 28/2023.
 CONTRATANTE: MUNICÍPIO DE CÉU AZUL
 CONTRATADO(A): CAIXA ECONÔMICA FEDERAL
OBJETO: Contratação de serviços da Caixa Econômica Federal no âmbito do Caixa Políticas Públicas na modalidade "ANÁLISE E ASSESSORIA DE PROJETOS E EMPREENDIMENTOS", a serem realizados pela CAIXA referente as obras no Município de Céu Azul - PR (Pavimentação Asfáltica de Via Urbana).
VALOR: R\$ 26.018,67 (vinte e seis mil e dezoito reais e sessenta e sete centavos)
PRAZO VIGÊNCIA: 18/06/2025
DOTAÇÃO ORÇAMENTÁRIA:

339039999900	6063	DEMAIS SERVIÇOS DE TERCEIROS, PESSOA JUR
--------------	------	--

ASSINATURAS: LAURINDO SPEROTTO e MARCOS REBELO LOPES

C1222419-E23

***A UNIMED DE CASCAVEL COOPERATIVA DE TRABALHO MÉDICO, pessoa jurídica de direito privado inscrita no CNPJ sob o nº 81.170.003/0001-75, com sede localizada na Cidade de Cascavel - PR, junto à Rua Barão do Cerro Azul, nº 594, Centro, CEP 85.802-050, convida a entrar em contato, pelo telefone (45) 3220-7009 ou e-mail coobrca3@unimedcascavel.coop.br, no prazo máximo de 10 (dez) dias corridos a contar da data desta publicação, para os fins dispostos no art. 13 da Lei Federal 9.656 de 1998" os/as seguintes Beneficiários(as):**

CPF 056.612.799-XX, vinculado ao contrato 06350500000 - UNIMED PF ESTADUAL ENFERMARIA e registrado sob o código de beneficiário 158000008901810
CPF 116.454.689-XX, vinculado ao contrato 6513336 - UNIMED FAMILIAR REGIONAL ENFERMARIA e registrado sob o código de beneficiário 1580000010859680
CPF 125.572.829-XX, vinculado ao contrato 6495737 - FAMILIAR/INDIVIDUAL MASTER COM CO-PARTICIPACAO EM ENF. e registrado sob o código de beneficiário 1580000010678279
CPF 054.809.649-XX, vinculado ao contrato 06407102000 - UNIMED FAMILIAR REGIONAL ENFERMARIA e registrado sob o código de beneficiário 158000009459950
CPF 073.256.169-XX, vinculado ao contrato 06390899000 - UNIMED FAMILIAR REGIONAL ENFERMARIA e registrado sob o código de beneficiário 158000009311375
CPF 540.041.109-XX, vinculado ao contrato 06217524000 - FAMILIAR/INDIVIDUAL MASTER COM CO-PARTICIPACAO EM ENF. e registrado sob o código de beneficiário 158000007357050
CPF 034.887.559-XX, vinculado ao contrato 6506593 - UNIMED PF ESTADUAL ENFERMARIA e registrado sob o código de beneficiário 158000010727725
CPF 073.766.223-XX, vinculado ao contrato 6502628 - UNIMED FAMILIAR REGIONAL ENFERMARIA e registrado sob o código de beneficiário 158000010711780
CPF 106.139.509-XX, vinculado ao contrato 6501184 - UNIMED FAMILIAR REGIONAL ENFERMARIA e registrado sob o código de beneficiário 158000010703567
CPF 033.425.369-XX, vinculado ao contrato 6501133 - UNIMED FAMILIAR REGIONAL ENFERMARIA e registrado sob o código de beneficiário 158000010703400
CPF 835.765.769-XX, vinculado ao contrato 6500102 - UNIMED PF ESTADUAL APARTAMENTO e registrado sob o código de beneficiário 158000010699497
CPF 068.769.426-XX, vinculado ao contrato 06309283000 - FAMILIAR/INDIVIDUAL MASTER COM CO-PARTICIPACAO EM ENF. e registrado sob o código de beneficiário 158000008578190
CPF 068.491.279-XX, vinculado ao contrato 6480071 - UNIMED PF ESTADUAL ENFERMARIA e registrado sob o código de beneficiário 158000010583561
CPF 918.896.779-XX, vinculado ao contrato 07047398000 - FAMILIAR COM CO-PARTICIPACAO EM ENFERMARIA e registrado sob o código de beneficiário 158000006801762
CPF 098.501.749-XX, vinculado ao contrato 6506739 - UNIMED FAMILIAR REGIONAL ENFERMARIA e registrado sob o código de beneficiário 158000010729078
CPF 086.011.739-XX, vinculado ao contrato 06199607000 - FAMILIAR/INDIVIDUAL MASTER COM CO-PARTICIPACAO EM ENF. e registrado sob o código de beneficiário 158000007231684
CPF 086.011.739-XX, vinculado ao contrato 06236138000 - FAMILIAR/INDIVIDUAL MASTER COM CO-PARTICIPACAO EM ENF. e registrado sob o código de beneficiário 158000007761551
CPF 038.165.019-XX, vinculado ao contrato 6511244 - UNIMED FAMILIAR REGIONAL ENFERMARIA e registrado sob o código de beneficiário 158000010756024
CPF 883.214.529-XX, vinculado ao contrato 06108563000 - FAMILIAR COM CO-PARTICIPACAO EM APARTAMENTO e registrado sob o código de beneficiário 158000006492239
CPF 050.591.521-XX, vinculado ao contrato 6503756 - UNIMED FAMILIAR REGIONAL ENFERMARIA e registrado sob o código de beneficiário 158000010715905
CPF 771.818.249-XX, vinculado ao contrato 06383734000 - UNIMED FAMILIAR REGIONAL ENFERMARIA e registrado sob o código de beneficiário 158000009235164
CPF 041.605.269-XX, vinculado ao contrato 06370705000 - UNIMED PF ESTADUAL ENFERMARIA e registrado sob o código de beneficiário 158000009096733
CPF 082.831.249-XX, vinculado ao contrato 6463444 - UNIMED PF ESTADUAL ENFERMARIA e registrado sob o código de beneficiário 158000010454423
CPF 093.846.529-XX, vinculado ao contrato 06378536000 - UNIMED FAMILIAR REGIONAL ENFERMARIA e registrado sob o código de beneficiário 158000009172863
CPF 087.609.829-XX, vinculado ao contrato 6488331 - UNIMED PF ESTADUAL ENFERMARIA e registrado sob o código de beneficiário 158000010637645
CPF 068.876.079-XX, vinculado ao contrato 6511228 - UNIMED PF ESTADUAL ENFERMARIA e registrado sob o código de beneficiário 158000010755690
CPF 093.097.769-XX, vinculado ao contrato 6507603 - UNIMED PF ESTADUAL ENFERMARIA FAMILIAR/INDIVIDUAL MASTER COM CO-PARTICIPACAO EM ENF. e registrado sob o código de beneficiário 158000010733679
CPF 053.095.109-XX, vinculado ao contrato 6477160 - FAMILIAR/INDIVIDUAL MASTER COM CO-PARTICIPACAO EM ENF. e registrado sob o código de beneficiário 158000010567973
CPF 090.934.429-XX, vinculado ao contrato 6511520 - UNIMED PF ESTADUAL ENFERMARIA e registrado sob o código de beneficiário 158000010757837
CPF 097.264.639-XX, vinculado ao contrato 6472761 - UNIMED PF ESTADUAL ENFERMARIA e registrado sob o código de beneficiário 158000010544310
CPF 087.121.959-XX, vinculado ao contrato 6511651 - FAMILIAR/INDIVIDUAL MASTER COM CO-PARTICIPACAO EM ENF. e registrado sob o código de beneficiário 158000010758523

C1222422-E23

Agora a região Oeste do Paraná ganhou um atendimento personalizado e de qualidade.

- FROTA 2022;
- EXECUTIVO;
- LEITO CAMA;
- CONFORTO, QUALIDADE e SEGURANÇA.



Guaíra ⇄ Curitiba

Marechal C Rondon ⇄ Curitiba

Toledo ⇄ Curitiba

Terra Roxa ⇄ Curitiba

Palotina ⇄ Curitiba

Assis Chateaubriand ⇄ Curitiba

Cafelândia ⇄ Curitiba

Corbelia ⇄ Curitiba

Cascavel ⇄ Guarapuava

Cascavel ⇄ Ponta Grossa

SAC 0800 42 10000

Princesa dos Campos