



Desempenho da produção industrial paranaense supera a média nacional

JOSÉ FERNANDO OGURAVIEN



O Paraná mostra a sua força em mais um setor importante para a balança comercial brasileira. Dados divulgados pelo IBGE (Instituto Brasileiro de Geografia e Estatística) comprovam o crescente desempenho da produção industrial paranaense. Entre

os meses de outubro e novembro de 2023, a atividade industrial evoluiu 5,4%, o maior resultado nacional no período, à frente do Espírito Santo, Rio de Janeiro, Goiás, Bahia, Minas Gerais e Ceará. O Paraná também teve a segunda maior influência no período para

o crescimento do resultado nacional, atrás apenas de São Paulo, detentor do maior parque fabril do Brasil. Para o presidente da FIEP, Edson Vasconcelos, o resultado mostra a força e a resiliência da indústria paranaense.

Economia 4

Obras da Rodovia das Cataratas em Foz do Iguaçu atingem 24,7% de execução

Geral 2



ITAIPU

Engenheiro fala sobre expansão nuclear e os principais desafios e inovações do País

Política 3

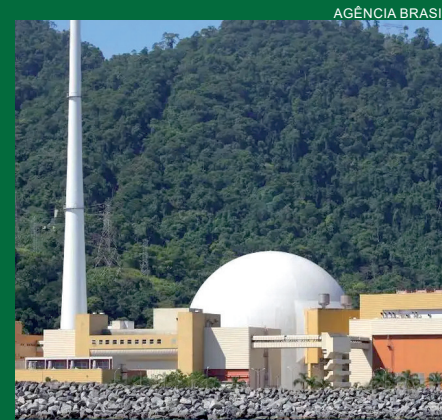

AGÊNCIA BRASIL

Sua clínica reflete sua excelência?

Dom Medical Center, o seu dom no mais alto nível



85% das unidades vendidas

Consulte nossas condições especiais para clínicas.

45 99923.0063

dommedicalcenter.com.br



MEDICAL CENTER

Fluxo da safra leva PRE a intensificar a Operação Radar nas estradas estaduais

Cascavel – A PRE (Polícia Rodoviária Estadual) está intensificando as ações da Operação Radar desde as primeiras horas desta sexta-feira (12) e segue até a segunda-feira (15), visando coibir excessos nas rodovias das regiões Oeste e Sudoeste, por causa do aumento do fluxo de veículos que estão transportando a soja que está sendo retirada do campo ou fazendo o plantio do milho da segunda safra.

Haverá a fiscalização em todos os postos distribuídos nas regiões, além de policiais em diversos trechos operando o radar que afere com precisão a velocidade dos veículos.

Somente nesta sexta-fei-



ra (12) pela manhã os policiais flagraram um total de 80 abusos de velocidade, sendo que em um deles, o veículo foi flagrado trafegando a 142

quilômetros por hora em um trecho que o máximo é de 80 km/h. “Temos uma preocupação maior neste fim de semana com o fluxo maior de

caminhões trabalhando na safra, somado a quantidade maior de veículos de passeio que estarão se deslocando aos balneários da região”, disse o capitão Eduardo Beiger da Luz que é comandante da 3ª Companhia da PRE.

Ele alertou para os motoristas que forem utilizar as rodovias neste fim de semana, que redobrem a atenção já que muitos caminhões estarão carregados com a safra de soja se deslocando aos silos e que em caso de colisões contra os caminhões ou maquinários, além da saída de pista, os sinistros tendem a ser graves e resultar em lesões graves e até a óbito. “Nosso objetivo é de preser-

var vidas, por isso, estaremos ainda mais presentes nas rodovias, coibindo esses excessos de velocidade”, frisou.

A intenção é que não se registre nenhum acidente grave no período e que possa ser garantida a colheita e o lazer das pessoas de maneira simultânea e de uma forma segura. Segundo dados da PRE, durante o ano passado todo, somente na região Oeste, foram contabilizadas 40.468 infrações, sendo destas 22.622 flagradas de excesso de velocidade. As multas por velocidade acima do limite permitido podem chegar a R\$ 880,41 e combinadas com a suspensão do direito de dirigir.

Rodovia das Cataratas: obras atingem 24,7% de execução

Foz do Iguaçu - A obra de duplicação da Rodovia das Cataratas (BR-469), em Foz do Iguaçu (PR), já atingiu a marca de 24,76% de execução desde o final de 2022, quando tiveram início os trabalhos. Até o momento, já foram investidos quase R\$ 37 milhões, dos R\$ 129 milhões investidos pela Itaipu Binacional.

Como a BR-469 é uma rodovia federal, o Departamento Nacional de Infraestrutura de Transportes, formalizou uma parceria em que o financiamento da obra cabe à Itaipu e a execução ao governo do Estado, por meio do Departamento de Estradas de Rodagem (DER/PR). Além das obras de duplicação, a Itaipu é responsável pelos recursos para pagamento da fiscalização, desapropriações e demais custos envolvidos.

Segundo o DER/PR, o serviço mais avançado é o de terraplenagem, que prepara o terreno para a implantação das novas pistas do eixo central e das vias marginais. Em alguns pontos já foi realizada nova pavimentação das marginais, para desviar o tráfego da rodovia e permitir a execução dos serviços. Bueiros de travessia e

dispositivos de drenagem para captar água das chuvas também estão sendo instalados.

Também está quase concluída a primeira etapa da nova ponte sobre o Rio Tamanduá, já com serviços de pavimentação do tabuleiro em andamento. Em breve ela irá receber todo o tráfego da rodovia, permitindo início dos serviços da segunda etapa.

O projeto final inclui quatro viadutos. O do km 2 260 (em frente ao Condomínio Ritz Cataratas) é o mais avançado, tendo recebido todas as vigas longarinas, unidades de pré-laje e a concretagem da laje, estando pendente na estrutura somente a concretagem das novas barreiras New Jersey.

No viaduto do km 7 600 (próximo ao Movie Cars) estão sendo executadas estacas raiz e dispositivos da fundação da estrutura, enquanto no viaduto do km 3 970 (acesso ao bairro Remanso) estão sendo executadas, no momento, as estacas. O quarto viaduto será no acesso ao Aeroporto Internacional de Foz do Iguaçu, localizado no km 6 760.

Também estão em andamento os serviços de implantação de dois passa faunas, novas

rede adutoras em substituição às tubulações antigas, remanejamento de postes de rede elétrica e serviços de conservação de faixa de domínio da BR-469, como roçada, capina, limpeza e desobstrução de sarjeta, pintura de meio-fio, entre outros.

VIA TURÍSTICA

As obras vão desde o portal de entrada do Parque Nacional do Iguaçu até trevo de acesso à Argentina, passando ainda pelo Aeroporto Internacional de Foz do Iguaçu, em uma extensão de 8,7 quilômetros.

Segundo Enio Verri, diretor-geral brasileiro da Itaipu, a obra trará grande benefício para Foz do Iguaçu. “É uma obra determinante para o fluxo turístico da cidade, pois a BR-469 é a única via de acesso ao aeroporto e às Cataratas



do Iguaçu”, reforçou.

Está prevista a duplicação da rodovia, sendo duas pistas por sentido, com 3,60 m de largura cada faixa, separadas por barreira de concreto dupla com largura total de 0,61 m, acostamento interno com 0,60 m de largura e acostamentos externos com 2,00 m de largura. Já as vias marginais terão uma pista de rolamento com 7,00 m, passeios com 1,60 m e ciclo-

vias bidirecional com 3,00 m ao nível da pista, ou passeios compartilhados com largura média de 3,00 m.

Investir em obras de infraestrutura é uma ação da Itaipu alinhada aos Objetivos de Desenvolvimento Sustentável 8 (Trabalho Decente e Crescimento Econômico), 9 (Indústria, Inovação e Infraestrutura) e 17 (Parcerias e Meios de Implementação).

falecimentos

AMADEUS BETIM (83)
ALMIRO ALFREDO FAHY (83)
FRANCISCO APARECIDO DA SILVA (73)
JOSE FERREIRA (96)
JACKSON WILLIAM FRENZEL BRUST (37)
AVELINO CAETANO DOS SANTOS (101)
PEDRO DE FREITAS PAZ (77)

Óbitos registrados ontem, até às 17h, pela Açesc, em Cascavel



MUNICÍPIO DE MARECHAL CÂNDIDO RONDON
ESTADO DO PARANÁ
Departamento de Gestão de Compras // Divisão de Licitações

AVISO DE LICITAÇÃO

MODALIDADE: PREGÃO ELETRÔNICO Nº 130/2023
Tipo: Menor preço
Regime de Compra: Menor preço, global
Objeto: Contratação de empresa para execução do evento "Miss Rondon 2024."
Valor Máximo: R\$256.058,20
Recebimento de propostas: Das 08:00 horas do dia 15 de janeiro de 2024, até às 08:29 horas do dia 20 de fevereiro de 2024.
Realização da sessão pública: A sessão pública iniciará às 08:30 horas no dia 20 de fevereiro de 2024, na plataforma COMPRAS.GOV.BR - Portal de Compras do Governo Federal - https://www.gov.br/compras/pt-br/.
Local de Abertura/realização da sessão pública: COMPRAS.GOV.BR - Portal de Compras do Governo Federal - https://www.gov.br/compras/pt-br/.
Edital: O Edital estará disponível aos interessados na Prefeitura Municipal de Marechal Cândido Rondon, situada à Rua Espírito Santo, nº 777, centro, em Marechal Cândido Rondon, Estado do Paraná, durante o horário normal de expediente, das 08h00min. às 11h45min. e das 13h15min. às 17h00min., através do site: www.mcr.pr.gov.br link: Licitações, consulta de licitações, escolher o edital e download, no GOV.BR - Portal de Compras do Governo Federal e no Portal Nacional de Contratações Públicas - PNCP.
Dúvidas: Por e-mail: licita@mcr.pr.gov.br ou pelo Fone: (45) 3284-8828 ou 3284-8865, no horário normal de expediente. Publique-se. Marechal Cândido Rondon-PR, em 29 de dezembro de 2023. (a.a.) Marcio Andrei Rauber - PREFEITO
C11226717-E24

expediente
DESDE 15 DE MAIO DE 1976

O Paraná

Direção-Geral
Clarice Roman

Editor-chefe
Vandré Dubiela (interino)
editoria@oparana.com.br
www.oparana.com.br

Jornal Oparana S/A CNPJ: 21.819.026/0001-36

Redação, administração, publicidade e oficinas
Rua Rio Grande do Sul esquina com Uruguai, 2.601 - Cascavel - PR
CEP 85.801.011 - Caixa Postal 761
Telefone Central (45) 3321-1000

Emails

redacao@oparana.com.br
comercial@oparana.com.br
assinaturas@oparana.com.br

REPRESENTANTE NACIONAL

Merconet
(41) 3079-4666

Inovações e desafios na expansão nuclear e reindustrialização do País

Cascavel – O assunto energia nuclear é visto por muitos com um grande pré-conceito, principalmente naqueles países onde a matriz elétrica nuclear não é tão comum, como é o caso do Brasil, onde essa matriz corresponde de menos de 3% de toda a matriz elétrica brasileira.

Para desmistificar o assunto, a equipe de reportagem do jornal O Paraná conversou com o físico e engenheiro nuclear das Usinas Angra 1 e 2, Gunter de Moura Angelkorte, que destacou os avanços e desafios enfrentados pelo Brasil no campo da energia nuclear e seu papel na reindustrialização do país.

De acordo com o físico, a matriz elétrica é o conjunto de fontes utilizadas para a geração de eletricidade no País. No Brasil, a maior fonte de energia é a hidráulica, que corresponde a 56,8% da participação. “A gente não pode esquecer que a matriz brasileira, com razão é hidrelétrica, porque a gente tem recursos que outros países não têm. Então não tem sentido abandonar a capacidade de fazer novas usinas baseadas nas hidrelétricas em detrimento de qualquer outra opção e o Brasil já tem bastante know-how na construção desse tipo de usina”, explica.

No entanto, o físico apontou para a capacidade limitada de geração hidrelétrica em algumas regiões no Brasil, em especial na Amazônia devido a restrições ambientais. Ele também destacou o potencial significativo da energia eólica, embora atualmente dependente de tecnologia estrangeira, e a necessidade de adaptá-la melhor às condições brasileiras.

PRÉ-CONCEITOS COM USINAS NUCLEARES

Impactos e consequências ambientais, como produção de lixo radioativo; utilização de recursos não renováveis; grande utilização de água nas unidades e elevado risco de acidentes nucleares estão entre os argumentos que se destacam nas críticas ao emprego da fonte de energia nuclear. Por outro lado, para desmistificar o assunto, o físico nuclear defende que essa energia pode ser uma ferramenta de crescimento do país.

De acordo com ele, o preconceito com a matriz é originário de duas situações, a primeira, que é

a forma como a energia nuclear foi apresentada para a humanidade, através da bomba atômica e o segundo que na época que o Brasil assinou o programa nuclear para a construção das usinas em Angra, a comunidade científica não foi consultada.

No entanto, ele elenca algumas vantagens da matriz frente a matriz hidráulica, eólica e até mesmo a solar.

Enfatizando a eficiência da energia, Angelkorte comparou diferentes formas de geração de energia. Usinas nucleares e térmicas possuem alta eficiência, enquanto fontes renováveis como eólica e solar requerem backup térmico devido à sua intermitência. “Uma usina térmica tem 100% de aproveitamento, a nuclear você liga e pode operar 100%, enquanto a eólica e solar você acaba dependendo desse backup térmico, porque às vezes pode não ventar e nem fazer sol.”

O físico defende ainda a eficiência da energia nuclear frente a outros tipos de energia que demandam extensas linhas de transmissões. Ele também abordou a perda de energia em longas linhas de transmissão, citando o exemplo das usinas de Angra, que estão estrategicamente localizadas para minimizar estas perdas. “Quando você tem grandes linhas de transmissão você perde a cada 100 km um percentual dessa energia porque existe o fenômeno da dissipação. Se transmite energia por um cabo, esse cabo vai aquecer e aí aquecendo o calor é dissipado e por isso é inerente que perca essa energia. As termoeletricas, Angra 1 e 2 foram colocadas meio que equidistante de São Paulo, Rio de Janeiro e Minas Gerais, os centros industriais do Brasil a época, e as linhas tem um tamanho menor do que as linhas de Itaipu, porque as linhas de trans-

missão serão menores. Grande parte da energia de Angra é consumida no entorno, então tem a possibilidade de colocar usinas nucleares mais próximas aos centros consumidores.”

DESENVOLVIMENTO

Angelkorte explicou que no Brasil existem alguns projetos da Marinha Brasileira de ter submarinos equipados com reatores modulares de 50 MW. Segundo ele, esses reatores, além de sua aplicação marítima, têm potencial para serem utilizados em terra, particularmente em regiões remotas como o interior da Amazônia. Paralelamente, existe a proposta de reatores de maior potência, em torno de 1000 MW, que utilizam tecnologia de água pressurizada.

ENERGIA É PODER

O físico também enfatizou a conexão entre energia e poder geopolítico, citando o interesse dos EUA no Oriente Médio e a necessidade da Petrobras expandir além do petróleo, explorando novas matrizes energéticas. A energia também é ponto crucial para a industrialização do país, já que é a indústria a maior consumidora de energia no Brasil.

“O Brasil também deveria ser uma potencia industrial, não apenas agrícola, mas também ter uma grande capacidade industrial, então não pode abrir mão desses dois eixos. Inclusive o Brasil está precisando se reindustrializar, pois houve grande limitação da capacidade e para fazer isso precisa de energia. A Petrobras não pode se limitar ao petróleo, se quisermos falar em outras matrizes como hidrogênio, a empresa que tem capacidade para discutir é a Petrobras. Você precisa de pesquisa, ou você pesquisa ou você não vai ter a tecnologia.”

O Futuro de Angra 3

Gunter ainda falou sobre uma eventual retomada das obras da Usina Nuclear de Angra 3, destacando os desafios técnicos e políticos, como a interrupção causada pela Operação Lava Jato e a necessidade de novas parcerias internacionais após o declínio da indústria nuclear alemã. A conclusão de Angra 3, junto com a potencial Angra 4, aumentaria significativamente a capacidade nuclear do Brasil.

“A retomada de Angra 3, estão estudando as possibilidades, porém temos que considerar que não existe mais a indústria nuclear Alemã. Como se fechou todas as usinas Alemãs, você precisaria de outro parceiro para fazer a montagem, os projetos eletromecânicos da usina que é a instalação dos equipamentos.”

Informe da redação

editoria e colaboradores

Presidência do Consamu

A presidência do Consamu (Consórcio de Saúde dos Municípios do Oeste) passa a contar com um novo presidente. O prefeito de Boa Vista da Aparecida, Leonir dos Santos, assumiu o cargo em solenidade na sede da Amop (Associação dos Municípios do Oeste do Paraná). O cargo vinha sendo exercido pelo prefeito de Palotina, Luiz Ernesto de Giacometti. O Consamu envolve 43 municípios do oeste paranaense.

PIB nacional

O desempenho previsto para o crescimento do Produto Interno Bruto do Brasil em 2023 — segundo estimativa da Confederação Nacional da Indústria (CNI) — é o mesmo de 2022: 3%. Já a expansão da economia brasileira deve chegar a 1,7% em 2024. Os números mais expressivos de crescimento vêm da agropecuária, que deve bater os 15,1% — alavancados pela exportação de soja e milho — e da extração de petróleo e minério de ferro. Um dos estados onde o agro é mais forte, Goiás, apresentou crescimento no setor, acima da média nacional: 16,5%.

PL Mulher

O ano de 2024 está começando com uma importante notícia para o movimento de inclusão das mulheres na política em Marechal Cândido Rondon. O Partido Liberal, sigla do ex-presidente e da ex-primeira-dama, Jair e Michelle Bolsonaro, segue fomentando a organização das suas bases nos municípios do Paraná, visando o fortalecimento para as campanhas municipais. Em Marechal Cândido Rondon, o PL Mulher apresentou nesta semana a sua nova diretoria. A frente, como presidente, foi escolhida a comunicadora e radialista Inês Martins.

Decisão anulada

A Segunda Câmara do Tribunal de Contas do Paraná (TCE-PR) declarou a nulidade absoluta do Acórdão nº 1723/23, proferido pelo mesmo órgão colegiado da Corte. A decisão havia apontado para irregularidades em convênio firmado entre a Secretaria de Estado da Educação (Seed-PR) e a Associação Regional das Casas Familiares Rurais do Sul do Brasil (Arcafar) entre 2015 e 2017. Conforme o relator do processo, conselheiro Ivan Bonilha, a nulidade foi reconhecida de ofício pelo órgão de controle devido à ofensa aos princípios do contraditório e da ampla defesa.

Processo seletivo

Os candidatos e as candidatas que vão participar do processo seletivo externo do Itaipu Binacional podem verificar o local da realização das provas a partir de terça-feira (16), no site do Centro Brasileiro de Pesquisa em Avaliação e Seleção e de Promoção de Eventos (Cebraspe), entidade organizadora do certame. De acordo com a entidade, o site da instituição passou por instabilidade nesta semana, mas a situação já foi normalizada. Eventuais dificuldades de acesso ao endereço eletrônico devem ser encaminhadas diretamente ao Cebraspe.

Curitiba e Foz

As provas acontecerão no dia 21 de janeiro, em Curitiba e Foz do Iguaçu. O início para os cargos de nível médio será às 8h e para as vagas de nível superior às 14h. Todas as informações sobre material permitido e documentos estão disponíveis no edital. O processo seletivo da Itaipu atraiu 21.295 candidatos, disputando 31 cargos. As inscrições foram feitas de 23 de outubro a 13 de novembro. Do total de inscritos, 2.951 pessoas se declaram negras (pretas ou pardas) e outras 600 com algum tipo de deficiência (PcDs). Os salários iniciais variam de R\$ 4.005,76 a R\$ 8.902,45.

Setor industrial paranaense é o que mais cresce no Brasil

Curitiba - A atividade industrial paranaense cresceu 5,4% entre outubro e novembro de 2023, de acordo com a Pesquisa Industrial Mensal, do Instituto Brasileiro de Geografia e Estatística (IBGE). Foi o maior resultado nacional no período, à frente de Espírito Santo (4,3%), Rio de Janeiro (3,7%), Goiás (3,3%), Bahia (2,7%), Minas Gerais (2,5%) e Ceará (2%). A média nacional dos 18 locais mapeados pelo estudo ficou em 0,5% no período.

De acordo com o IBGE, além da alta individual, o Paraná teve a segunda maior influência no período para o crescimento do resultado nacional, atrás apenas de São Paulo, que tem o maior parque fabril do País. Novembro foi o quarto mês consecutivo de resultados positivos no Estado, que acumula ganho de 14,5% no período. Os outros resultados foram de 5,3% em agosto, 1,6% em setembro e 1,4% em outubro.

“Houve uma significativa melhora no ritmo de produção da indústria paranaense e podemos afirmar isso olhando os números relacionados aos números pré-pandemia. A indústria paranaense se encontra 9,6% acima do patamar pré-pandemia. É um patamar significativo, positivamente falando”, destacou o analista da pesquisa, Bernardo Almeida, na divulgação oficial do IBGE.

Na comparação com novembro de 2022, os números são ainda mais expressivos: o setor industrial paranaense cresceu 21,2% em novembro de 2023. Novamente o resul-

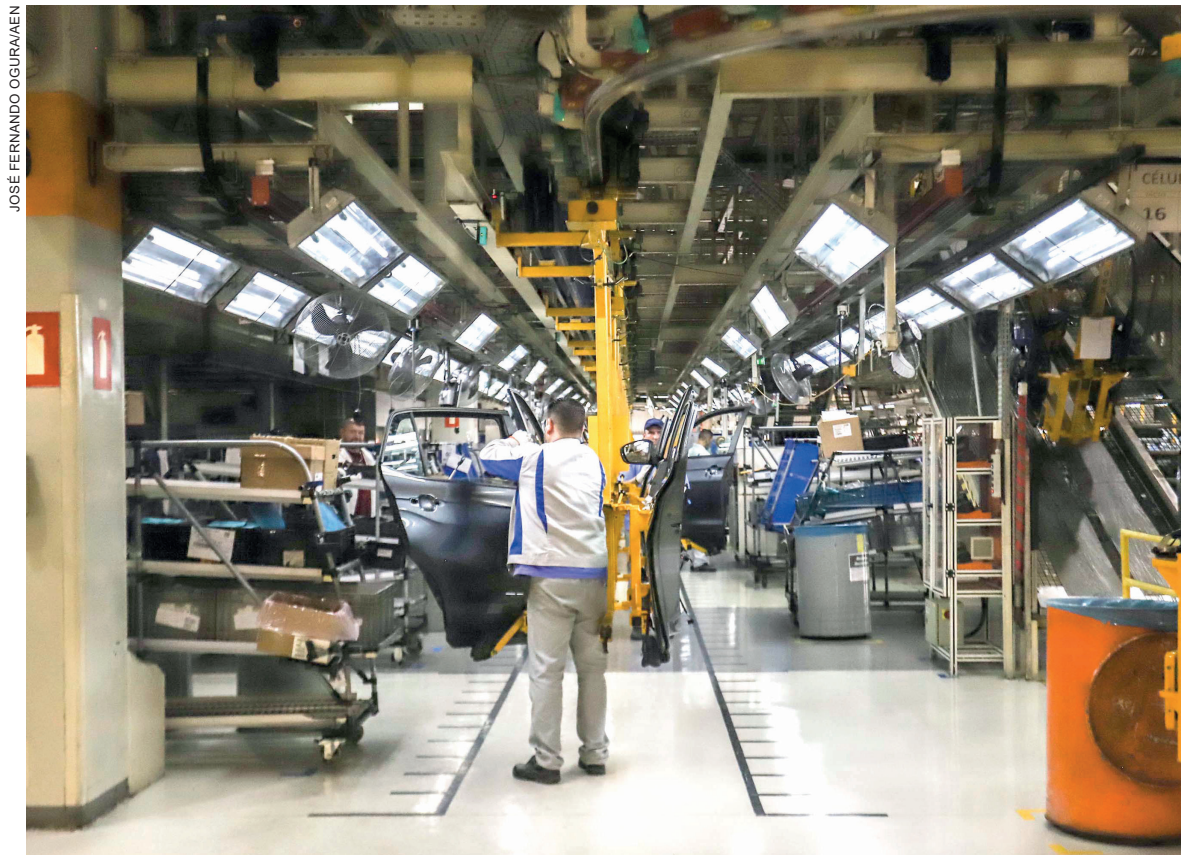

tado do Estado foi o melhor do Brasil, 19,9 pontos percentuais acima da média nacional (1,3%). Espírito Santo (18,5%), Goiás (16,6%), Pará (12,8%), Rio de Janeiro (10,5%) e Mato Grosso (10,0%) também assinalaram avanços de dois dígitos.

No índice acumulado do ano, frente a igual período do ano anterior, o setor industrial local assinalou variação positiva de 4,2%. Nesse indicador, o Estado divide as melhores colocações do País com Rio Grande do Norte (12,2%), Espírito Santo (9,4%). Mato Grosso (5,4%), Goiás (4,9%), Pará (4,5%), Rio de Janeiro (4,4%) e Minas Gerais (3,2%). As maiores influências posi-

vas ao longo do ano no Paraná foram na fabricação de produtos derivados de petróleo e de biocombustíveis (32,2%), alimentos (7,7%), bebidas (4,1%) e móveis (2,7%).

“É um segmento primordial para a economia por causa da industrialização dos produtos do campo e geração de valor e tecnologia, além da atração de empregos qualificados e que pagam melhores salários. Tivemos recorde de exportações em 2023, aliado a um crescimento econômico expressivo, apontado pelo Banco Central como o melhor do Brasil. Com evolução em todos os setores e a menor taxa de desemprego da última década, vivemos um dos melhores ciclos econômi-

cos da história recente do Paraná”, afirmou o governador Carlos Massa Ratinho Junior.

OUTROS DADOS

No índice de média móvel trimestral encerrado em novembro para a indústria, o crescimento do Paraná ficou em 2,9%, atrás apenas do Pará (4,7%). Goiás (2,7%), Bahia (2,4%), Ceará (2,3%) e Rio de Janeiro (1,9%) completam as maiores evoluções. A média nacional ficou em 0,2% no período.

O acumulado nos últimos 12 meses mostrou variação nula (0,0%) em novembro no território nacional, mas alguns estados tiveram índices positivos, casos de Espírito Santo (6,8%), Mato Grosso (4,9%), Goiás (4,6%), Rio de Janeiro (4,4%) e Paraná (3,5%).

Para Fiep, resultado mostra força e resiliência da indústria

Para o presidente da Federação das Indústrias do Paraná, Edson Vasconcelos, esses indicadores mostram a força e a resiliência da indústria do Estado. “Mesmo diante de vários desafios e obstáculos surgidos nos últimos anos em decorrência de questões internas e externas, nossa indústria segue registrando números significativos em sua produção”, afirma. “Tudo isso se deve principalmente à persistência de nossos empresários industriais, que seguem investindo e gerando empregos no Paraná, em mais um claro sinal da relevância do setor industrial para o desenvolvimento econômico e social do nosso estado”, acrescenta.

Vasconcelos reforça que a indústria paranaense tem potencial para crescer muito mais. “Como legítima representante da indústria paranaense, a Fiep entende que podemos desenvolver ainda mais nossas cadeias produtivas com os insumos que temos aqui. Para isso, porém, é preciso aprimorar nosso ambiente de negócios por meio de uma política industrial efetiva, que incentive ainda mais o investimento produtivo em nosso estado. Entendemos que essa deve ser uma construção coletiva, envolvendo o governo e todos os atores públicos e privados que tenham ligação com a indústria”, explica.

ALLWAYS
HEALTH

Chegou
Fosfo500
no Paraguai.



Fosfoetanolamina
(Acima de 90% de pureza)

- Cálcio
- Magnésio
- Zinco

www.fosfo500.com

Mini escondidinho de mandioca com peito de frango desfiado

INGREDIENTES

PARA O RECHEIO

- 500 gramas de Filé de Peito de Frango Cozido Desfiado Copacol
- 2 colheres de sopa de azeite de oliva
- 2 dentes de alho picados
- 1 cebola roxa picada
- 360 gramas de tomate pelati picado
- Sal a gosto
- Pimenta-do-reino a gosto
- 1 colher de chá de molho de pimenta
- ½ xícara de cheiro verde picado

PARA O PURÊ

- 600 gramas de mandioca
- 2 colheres de sopa de manteiga
- ¾ de xícara de leite quente
- Sal a gosto

PARA A MONTAGEM

- 200 gramas de requeijão cremoso
- 80 gramas de queijo parmesão ralado
- Óleo para untar

PARA A COUVE CROCANTE

- 4 folhas de couve-manteiga finamente picadas
- 500 ml de óleo vegetal



MODO DE PREPARO

PARA O FRANGO

Aqueça o azeite numa panela e refogue os alhos e cebola. Quando a cebola ficar transparente, junte o filé de peito de frango cozido e desfiado e o tomate Pelatti e tempere com uma pitada de sal e o molho de pimenta e misture. Para finalizar, acrescente um pouco de pimenta e o tempero verde, retire do fogo e reserve.

PARA O PURÊ

Coloque as mandiocas em uma panela com água fervendo, para aquecer, e deixe por 10 minutos. Escorra. Junte o leite e a manteiga e amasse ou use um mixer. O purê precisa estar bem cremoso, adicione mais leite se necessário. Tempere com sal, se necessário.

PARA A MONTAGEM

Unte os ramequins individuais, espalhe um pouco de purê no fundo, coloque o recheio de frango, uma camada de requeijão cremoso e um pouco de queijo. Cubra com o restante do purê e polvilhe o restante do queijo parmesão. Coloque os ramequins ou travessa dentro de outra assadeira maior e leve ao forno preaquecido a 200 °C por cerca de 20 minutos, até gratinar o queijo.

PARA A COUVE CROCANTE

Enquanto o escondidinho está no forno, aqueça cerca de 500 ml de óleo em fogo alto. Jogue pequenas porções de couve picada e deixe fritar até que pare de espumar. Escorra em papel toalha e coloque por cima do escondidinho para decorar. (opcional).

Copacol

está de cara nova!



+ leveza e sabor para seus pratos!

Copacol
Coopera Sempre

Cuca da vovó



INGREDIENTES DA MASSA

- 4 xícaras de chá de farinha de trigo
- 3 xícaras de chá de açúcar
- 4 ovos
- 2 colheres de sopa de margarina
- 250 ml leite
- 1 colher de sopa de

fermento químico em pó (fermento para bolo)

INGREDIENTES DA FAROFA

- 1 xícara de chá de farinha de trigo
- 1 xícara de chá de açúcar
- 3 colheres de sopa de margarina

MODO DE PREPARO:

Reúna todos os ingredientes; Em uma batedeira, misture os ovos e o açúcar por cerca de 5 minutos; Acrescente a margarina, o leite e a farinha. Bata por mais 5 minutos; Por fim, acrescente o fermento e mexa delicadamente. Transfira a massa para uma forma untada e reserve; Para a farofa, com as mãos, misture a farinha, o açúcar e a margarina até formar uma farofa; Coloque a mistura sobre a massa crua. Leve ao forno preaquecido a 180 °C por cerca de 30 a 40 minutos; Agora é só servir. Bom apetite!

“Mais Ideb nos Municípios Lindeiros” conta com aporte de R\$ 24 milhões

Santa Helena - O Conselho de Desenvolvimento dos Municípios Lindeiros ao Lago de Itaipu e a Itaipu Binacional estabeleceram um convênio de cooperação financeira com o intuito de executar o projeto “Mais Ideb nos Municípios Lindeiros”. A iniciativa é parte de um esforço contínuo da entidade para fortalecer os municípios da região, neste momento, especialmente na educação.

O objetivo principal do projeto é elevar os padrões educacionais e melhorar o Índice de Desenvolvimento da Educação Básica nos municípios participantes. Para atingir essa meta, propõe-se disponibilizar materiais pedagógicos suplementares para o ensino fundamental, do 1º ao 5º ano, nas escolas municipais, impactando cerca de 34.926 alunos e capacitando aproximadamente 3.949 professores.

A coordenadora de Governança Estratégica da prefeitura de Santa Helena, Edna Lara Wiellenz Pedroso, responsável pela elaboração do projeto, destacou que o material de apoio pedagógico complementar aos alunos e professores será de grande importância para auxiliar na melhoria do processo de ensino e aprendizagem, visando elevar os índices

do Ideb dos municípios lindeiros. Edna Pedroso ressalta que iniciativas como estas deveriam ser multiplicadas em outras regiões. A coordenadora enaltece a sensibilidade que a Itaipu teve com o setor da educação ao celebrar o convênio. “Políticas públicas de investimento na educação de qualidade podem mudar nosso futuro e construir uma sociedade melhor”, observa.

A equipe de formatação do “Mais Ideb nos Municípios Lindeiros” conduziu levantamentos para identificar as necessidades educacionais e, com base nesses dados, desenvolveu planilhas e gráficos com estimativas de custos para a implantação do programa.

ACÇÃO CONJUNTA

O programa será executado por meio da formação de uma rede das equipes pedagógicas dos municípios, envolvendo reuniões de alinhamento e planejamento estratégico para a aplicação e utilização dos materiais adquiridos.

Liliane Silva de Paula, representante da editora responsável pelo fornecimento dos materiais, compartilhou detalhes sobre os produtos. “Um é de apoio em português e matemática, visan-



do não apenas melhorar o Ideb, mas também atender às deficiências específicas dos alunos durante os anos de pandemia. O segundo material, “Território da Leitura”, busca desenvolver a habilidade de leitura, a interação dos alunos, unindo as famílias no processo educacional”, ressalta.

INVESTIMENTO REGIONAL

O assistente da Superintendência de Gestão Ambiental da Itaipu Binacional, Roberto Piano, destacou a importância desse projeto, um investimento significativo de aproximadamente R\$24 milhões da Itaipu Binacional, diretamente na educação. Ele ressaltou que esse investimento elevará os índices e oferecerá oportunidades e melhorias, tanto para professores, quanto para alunos.

to em materiais pedagógicos que incluem projetos como “Aprova Brasil”, voltado para língua portuguesa e matemática, e o “Território da Leitura”, projetado para formação de leitores, considerando essenciais essas habilidades para todos os alunos.

AVANÇO EDUCACIONAL

Segundo a Itaipu e Lindeiros, esse convênio deve resultar em avanços significativos na qualidade educacional da região, alinhado aos objetivos de proporcionar uma educação de excelência e equidade para todos os estudantes de 1º ao 5º anos dos municípios lindeiros.

Paraná tem mais de 2,7 mil vagas de estágio em janeiro

Curitiba - Seja para alcançar as metas de Ano Novo ou vivenciar novas experiências, os primeiros meses de 2024 são uma oportunidade única para estudantes buscarem a tão sonhada vaga de estágio. Somente neste início de janeiro, o Centro de Integração Empresa-Escola do Paraná (CIEE/PR) registra cerca de 2,7 mil vagas de estágio disponíveis no estado, sendo 1,1 mil em Curitiba e na região metropolitana. Em todo o estado, as bolsas-auxílio variam de R\$ 700,00 até R\$ 2,2 mil, dependendo da área e da vaga pretendida.

“Independentemente da área, um dos principais benefícios do estágio para o estudante é a oportunidade de aplicar na prática a teoria e os conceitos aprendidos em sala de aula. Esse desenvolvimento de habilidades pessoais e profissionais será fundamental na construção da carreira, fazendo a diferença no futuro. Para muitos jovens, o estágio representa o primeiro contato com o mundo do trabalho e a cultura das organizações, possibilitando o reforço do senso de responsabilidade”, destaca a gerente Operacional do CIEE/PR, Silmara Santos.

As principais áreas com vagas no Paraná são Administração, Contabilidade, Direito, Engenharia Civil, Educação Física e Pedagogia. “O começo do ano é um período bastante procurado para dar início à carreira profissional. O período de férias, somado à motivação proporcionada pela virada do ano, incentiva ainda mais os jovens a aprimorarem seus currículos e buscarem novas qualificações”, explica.

Para se candidatar às vagas,

os estudantes devem realizar o cadastro no site do CIEE/PR (www.cieepr.org.br). Além das oportunidades de estágio, a instituição oferece cursos livres gratuitos e o Programa de Aprendizagem, ambos acessíveis pelo site. Outras informações podem ser obtidas pelos telefones (41) 3313-4300 (moradores de Curitiba e da região metropolitana) e 0800 300 4300 (para demais cidades do estado).

Há 56 anos, o Centro de Integração Empresa-Escola do Paraná (CIEE/PR) atua para promover a integração dos jovens ao mercado de trabalho. Por meio de programas de estágios e aprendizagem, cursos de capacitação e cidadania e programas sociais, a instituição contribui para o desenvolvimento econômico e social do Estado. Com 41 unidades de atendimento distribuídas em todas as regiões do Paraná, o CIEE/PR atende todo o Estado do Paraná, com uma média mensal de 29 mil estagiários e 6 mil aprendizes. Já recebeu cerca de 30 títulos de Utilidade Pública Municipal. Possui dezenas de registros nos Conselhos Municipais dos Direitos da Criança e do Adolescente e também nos Conselhos Municipais de Assistência Social, condição essencial para cumprir o propósito de trabalhar para fortalecer o desenvolvimento humano e social. Ao longo de cinco décadas de atuação, o CIEE/PR contribuiu para a inserção e aperfeiçoamento técnico e profissional de mais de 1,5 milhão de estagiários, bem como a iniciação profissional de milhares de aprendizes junto com entidades e empresas parceiras.

Saúde acompanha e apoia estudos da vacina que combate a dengue

Brasília - O Ministério da Saúde está acompanhando os estudos relacionados à vacina contra a dengue no Brasil e no exterior, que ajudarão a compreender os avanços do imunizante no futuro. A vacina foi incorporada ao SUS (Sistema Único de Saúde) em dezembro do ano passado, tornando o Brasil o primeiro país do mundo a oferecê-la no sistema público universal. Por conta da capacidade limitada de produção do fabricante, no entanto, a vacinação não será feita em larga escala em um primeiro momento.

Uma das pesquisas em andamento e monitorada pela Saúde, ocorre no município de Dourados, estado do Mato Grosso do Sul e é liderada pela UFMS (Universidade Federal do Mato Grosso do Sul), em parceria com o fabricante da vacina. O estudo que é coordenado pelo professor e pesquisador Júlio Croda, um dos especialistas colaboradores da CTAI (Câmara Técnica de Assessoramento em Imunização), tem como expectativa vacinar 150 mil moradores

entre 4 e 59 anos deste estado. Os resultados sobre a efetividade da iniciativa serão conhecidos ao longo dos próximos meses.

A vacina Qdenga é aprovada para a prevenção da dengue em indivíduos na União Europeia, Espaço Econômico Europeu, incluindo todos os Estados-Membros da UE e Irlanda do Norte, bem como países do EEA (Islândia, Liechtenstein, Noruega) e Grã-Bretanha. Nestes países, a orientação é vacinar os viajantes para áreas endêmicas. Indonésia e Tailândia também aprovaram o registro da vacina assim como a Argentina, que ainda não incorporou o imunizante ao sistema de saúde local.

No Brasil, o PNI (Programa Nacional de Imunizações) contará com a ajuda dos especialistas da CTAI para definir as estratégias dos públicos e locais prioritários, já que o esquema vacinal exige duas doses com um intervalo de três meses. A vacina é mais uma estratégia entre as várias frentes que o Ministério

da Saúde está adotando para mitigar os efeitos da chegada do verão sobre os casos de dengue no país.

Para combater o aumento da doença, a Saúde vai investir R\$ 256 milhões no fortalecimento da vigilância das arboviroses. A Sala Nacional de Arboviroses, espaço permanente que vai permitir o monitoramento em tempo real dos locais com maior incidência de dengue, chikungunya e Zika, também foi inaugurada. Segundo dados do Ministério da Saúde, ao longo de todo o ano de 2023 foram notificados 1.658.816 casos da doença e 1.094 óbitos em decorrência da dengue.

A infecção por dengue gera uma doença que pode ser assintomática ou apresentar formas mais graves, evoluindo ocasionalmente ao óbito. A forma viral clássica envolve sinais e sintomas como fraqueza muscular, sonolência, recusa da alimentação e de líquidos, vômitos, diarreia ou fezes amolecidas.

Prazo de opção pelo Simples Nacional vai se estender até o dia 31 de janeiro

Cascavel - Microempresas (ME) e Empresas de Pequeno Porte (EPP) têm até o dia 31 de janeiro de 2024 para optar pelo Simples Nacional, regime tributário criado para facilitar o recolhimento de impostos, já que unifica o pagamento de diversos tributos em uma única guia, além de garantir o tratamento diferenciado em relação às obrigações trabalhistas e previdenciárias.

A escolha pelo Simples Nacional pode ser feita por empresas em atividade até o dia 31 de janeiro de 2024. Caso seja aceita, a opção pelo regime irá retroagir a 1º de janeiro. Para as empresas que estão iniciando suas operações, o prazo é de 30 dias contados do último deferimento de inscrição municipal ou estadual. A opção, quando deferida, produz efeitos a partir da data

de abertura constante do Cadastro Nacional de Pessoa Jurídica (CNPJ), desde que não tenham decorridos 60 dias dessa data. Após esse período, a opção só será possível em janeiro do ano seguinte.

A ME/EPP já optante pelo Simples Nacional não precisa fazer nova opção a cada ano. Uma vez optante, a empresa somente sairá do regime quando excluída, seja por comunicação do optante ou de ofício.

As empresas que foram excluídas poderão optar novamente pelo Simples Nacional durante o mês de janeiro. No entanto, será necessário regularizar todas as pendências apontadas pelos entes federados no momento da nova solicitação de opção. Enquanto não vencido o prazo para a solicitação

da opção, o contribuinte poderá regularizar as pendências impeditivas ao ingresso no Simples Nacional, não sendo necessário solicitar novamente a opção após solucionada a pendência.

Para regularizar os débitos em cobrança na Receita Federal ou na Procuradoria Geral da Fazenda Nacional (PGFN), é preciso seguir as orientações disponíveis no site da Receita Federal. Para regularizar pendências indicadas por estados e municípios, o indicado é procurar atendimento do respectivo ente federativo.

“É importante que os empresários ou contadores estejam atentos aos prazos e particularidades de cada caso. É um regime tributário importante para as pessoas que estão iniciando o próprio negócio, e precisam de



incentivos fiscais para expandir seu faturamento”, ressalta o presidente da AMIC PR, Jovane Borges.

COMO SOLICITAR?

A solicitação de opção deve ser feita por meio do Portal do Simples Nacional. Na aba “Simples Serviço”, clique em “Opção: Solicitação de Opção pelo Simples Nacional”, depois clica no ícone de código de acesso. Para gerar o

código, caso seja o primeiro acesso, são necessárias informações como o CNPJ da empresa; CPF do responsável pela empresa na Receita Federal; número do recibo do IRPF do titular responsável. Para acompanhar a solicitação do serviço, o contribuinte deve acessar “Acompanhamento da Formalização na Opção pelo Simples Nacional”. O resultado será divulgado no dia 14 de fevereiro de 2024.

Juros rotativos de cartão de crédito: novas regras já estão em vigor

Cascavel - As novas regras que limitam os juros rotativos de cartão de crédito já estão em vigor no Brasil desde o dia 3 de janeiro de 2024 e é preciso estar atento. A Lei nº 14.690/23, a mesma do Programa Desenrola Brasil, no artigo 28, parágrafo 1º, fixou que o limite a ser cobrado, a título de juros e encargos financeiros, não pode exceder o valor original da dívida. A nova regra, porém, só vale para

quem ingressar no rotativo a partir do dia 2 de janeiro de 2024.

“As novas regras são importantes, com vistas a diminuir o superendividamento, facilitando as negociações de quitação de valores. Antes da lei entrar em vigor, os juros chegavam a ultrapassar 400% ao ano. Mesmo existindo uma limitação pelo banco central, ela não era efetiva na prática”, considera a

presidente da Comissão de Direito Bancário da OAB Cascavel (Ordem dos Advogados do Brasil, Subseção Cascavel), doutora Carla Viviane Bertoch Baptista.

Ela explica que se a dívida do cartão inadimplida for de R\$ 1 mil, por exemplo, os juros sobre esse valor serão limitados também à R\$ 1 mil. “Desta forma, o consumidor deverá, no máximo, R\$ 2 mil”, comenta.

Os juros rotativos do cartão de crédito são uma modalidade de crédito ativada automaticamente quando o consumidor não paga o valor total da sua fatura até a data de vencimento. Esses juros devem ser quitados na próxima fatura do cartão. Conforme a doutora Carla Viviane, caso as instituições financeiras não cumpram as novas regras poderão sofrer demandas

judiciais a fim de ser fixado em juízo a limitação dos juros.

“O consumidor precisa estar atento se a regra está sendo obedecida. Caso não, a orientação, na esfera administrativa, é procurar o Procon e realizar a denúncia no www.consumidor.gov.br. Já na área judicial, o ideal é buscar orientação de um advogado especialista no Direito do Consumidor ou Direito Bancário”, orienta.



Aprendizado Contínuo - Lições da História para o Presente

Após conquistar a Terra Prometida sob a liderança de Josué, os israelitas, ao invés de aprender com as façanhas de sua geração anterior, sucumbiram a uma atitude perigosa. O livro de Juízes, especialmente no capítulo 2, destaca a desconcertante falta de aprendizado do povo escolhido.

Josué, um líder exemplar, guiou os israelitas através de milagres e triunfos, mas a geração subsequente esqueceu rapidamente as lições aprendidas. Embora tenham chorado e oferecido sacrifícios em Boquim, o restante do capítulo deixa claro que o arrependimento expresso não se traduziu em ações concretas.

A trágica afirmação de que a nova geração “não conhecia o Senhor” ilustra o perigo de negligenciar a história. Essa ignorância abriu espaço para idolatria e convivência com outros povos, levando a Israel ao pecado e à ira divina.

Essa falta de aprendizado é um alerta atemporal. Vale alertar, advertir que nações, organizações e equipes que param de aprender estão destinadas ao

fracasso. A célebre frase “As pessoas que não aprendem da história estão fadadas a repeti-la” reflete vividamente a situação dos israelitas em Juízes e se aplica a indivíduos, grupos e até mesmo à civilização.

Ao olharmos para textos como 1 Pedro 1.10-12 e Zacarias 1.2-6, percebemos a importância da revelação progressiva de Deus. A compreensão gradual, ao longo do tempo, molda a maneira como as pessoas percebem e respondem à luz divina.

A analogia é estendida para o ambiente de aprendizado contemporâneo, onde princípios coletados em experiências passadas são essenciais. O líder eficiente, ciente disso, deve criar uma atmosfera propícia ao aprendizado contínuo em sua equipe ou organização.

A leitura de Colossenses 1.9-10 destaca a necessidade de padrões claros, instrução, prática, feedback e capacitação para sustentar o aprendizado. Paulo, ao abordar heresias na igreja, enfatiza a importância de líderes como Barnabé e Aristarco, que exemplificam aprendizado constante e aplicação prática do

conhecimento.

Ao mergulharmos na história de Josias em 2 Crônicas 34, encontramos um exemplo inspirador de reforma baseada no aprendizado. Josias permitiu que a nova informação sobre a lei de Deus fosse disseminada, promovendo uma cultura de franqueza e sinceridade. Essa atmosfera transparente foi crucial para a reforma abranger todo o povo.

Finalmente, ao considerarmos fatores facilitadores do aprendizado, reconhecemos a importância da motivação, experiências anteriores, estilos de aprendizado, feedback construtivo e aprendizado social. O ambiente de aprendizado e a aplicação prática são fundamentais para um crescimento contínuo e duradouro.

Em um mundo em constante evolução, a lição é clara: a aprendizagem contínua é a chave para o sucesso, tanto individual quanto coletivamente. A história nos adverte, e a sabedoria está em aprender com ela para moldar um futuro mais promissor.



Família aproveitou as férias para fazer rapel. Na foto Eduardo, Bernardo, Enzo, Mari, Bruna e Maresha

Você sabia???

“Uma língua de baleia-azul pesa algo em torno de 2,7 toneladas, equivalente ao peso de um elefante e, quando completamente expandida, sua boca é capaz de reter até 90 toneladas de alimento e água. Apesar do tamanho de sua boca, as dimensões de sua garganta são tais que uma baleia-azul é incapaz de engolir um objeto maior que uma bola de praia. Seu coração pesa em torno de 600 quilos e é a maior parte de corpo conhecida de todos os animais”



O aniversariante da semana é o empresário Valter Arrotéia, na foto ao lado da esposa Cleonice. Felicidades!

Parabéns!

Altevir Braganholo, João Batista dos Santos, Leonardo Trezzi, Adão dos Santos, Ademir Helmann, Reginaldo Aparecido da Silva, Cláudio Antônio Klein e Osmar Medeiros são os aniversariantes que festejaram idade nova durante a última semana. Os nossos votos de muitas felicidades a todos.

Coluna Social



Os noivos Camila e Matheus Lazaretti, em enlace matrimonial no último sábado, nas lentes de Vera e Grasi Fotografias



Vitor Hugo, completou no último dia 5 seu primeiro aninho. Ele é filho de Eduardo e da Brenda



Esse é o Miguel, aproveitando as férias no litoral de Santa Catarina. Ele é filho da Laiz e do Ewerton.

Cruzadinha

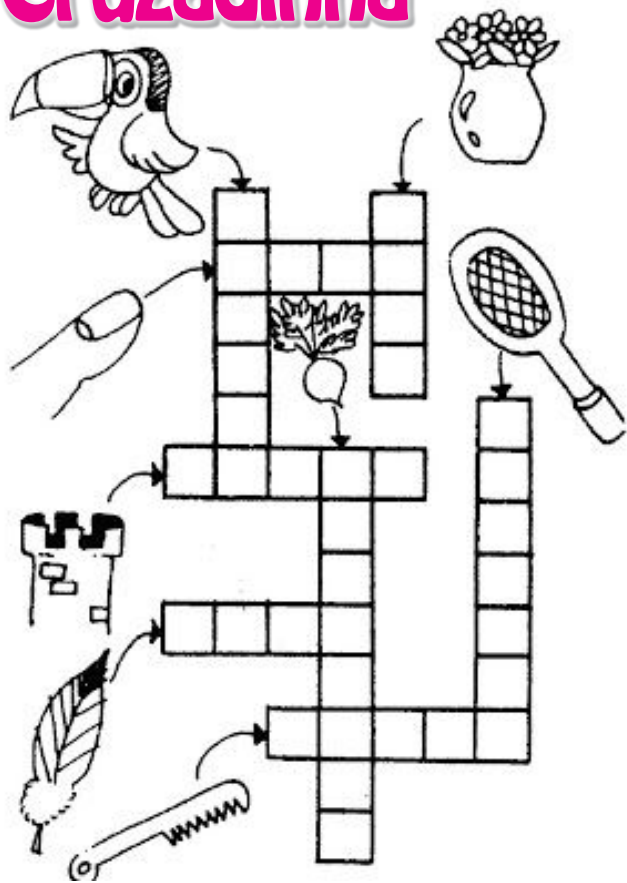

Jogo dos 7 erros



O fofíssimo Samuel Lamp nas lentes de Vera e Grasi Fotografias



ATENÇÃO PAPÁIS:
*Quer que seu filho apareça na nossa página. Mande um clique dele para nós pelo e-mail editoria@oparana.com.br

Palavras cruzadas

Acidente em que o carro gira sobre si	Uma das propriedades da hidroginástica	Parte da molécula	Local de postagem de cartas
	Orlando Rangel, químico brasileiro	Quer bem a	Fundir peça dando-lhe formato
A vogal do pingo	Nascido na Romênia		
Sílabas de "caixa"	Meta; objetivo		
Chá de (?): combate a má digestão	Homem, em inglês		A carta sem assinatura
	Mede (as palavras)		
		Cadete (abrev.)	
		Murilo Rosa, ator	
		Jazida de minérios	
		Porções de pelos	
Dente artificial			
Parte do relógio que indica as horas	Óleo de (?), tipo de lustramóveis	Posição contrária a "off"	Produtos de cerâmica
Próton (símbolo)			
		Imitação de latido	
		Que não é difícil	
Tecla de som de televisores		El. comp. de "omoplata"	
		Síndrome do HIV	
"Deus ajuda a quem (?) madruga" (dito)	Antiga festa literária noturna		
		Oposto de "bem"	Cê-cedilha
		Deixar o local	Consoantes de "rena"
Recurso de câmeras fotográficas	Um dos símbolos da Pátria		
	Letra "vê"		
		Matéria vulcânica	
		Ruídos; barulhos	

BANCO 2/on. 3/man. 4/lava — zoom. 6/moldar. 9/capotagem.



Horóscopo do dia

ÁRIES

21/3 a 20/4

Semana boa para você focar nos seus objetivos e expandir seus contatos, seja no trabalho ou nas relações pessoais. No departamento amoroso seu carisma vai estar nas alturas e você pode levar a melhor na paquera com alguém disputado. Mas controle o ciúme com o amor.

TOURO

21/4 a 20/5

Boas novas e caminhos desimpedidos para você estudar, se reciclar e começar coisas diferentes. Cautela com mudanças e decisões repentinas impactando diretamente sua reputação e suas metas profissionais. Saúde protegida e ótimas chances de começar um namoro.

GÊMEOS

21/5 a 20/6

Terá estímulos para tirar o pé da zona de conforto e pensar fora da caixa. Convém ter mais discrição no trabalho e muita cautela para não sair confiando em todo mundo. Na paixão, intimidade com o amor. Se está só, pode rolar atração de pele com alguém misterioso e muito fogoso.

CÂNCER

21/6 a 21/7

Você vai se voltar para as suas parcerias profissionais e dará mais valor às suas relações. No departamento financeiro um valor que aguarda pode entrar. Porém, o sinal estará vermelho na vida social. No amor, chances de encontrar alguém na medida dos seus sonhos e se está num envolvimento, o lance pode se firmar.

LEÃO

22/7 a 22/8

Convém medir suas reações, palavras e atitudes, pois seu jeito tende a ficar mais esquentado e pode atrapalhar suas relações. Não é hora de testar a paciência alheia. Picos de pessimismo podem até mexer com a sua saúde. Em contrapartida, paquera animada revelando o brilho do seu carisma e sedução. Pode até pintar amor novo na área!

VIRGEM

23/8 a 22/9

Os assuntos do coração ganham destaque, a paquera vai rolar solta e seus encantos ficarão em evidência. Cuidado com assuntos financeiros, estudos, viagens e imprevistos no trabalho. Você terá que se concentrar mais em seus interesses e atividades. A saúde também pede atenção com sistema nervoso e circulatório.

LIBRA

23/9 a 22/10

Veja bem como vai administrar seu dinheiro porque dívidas e gastos imprudentes podem complicar a situação. Inspire-se na diplomacia para não enfrentar conflitos em casa, ainda mais com parentes mais velhos e até o relacionamento com o amor pode ser afetado. Ótimas vibrações para o romance e o sexo.

ESCORPIÃO

23/10 a 21/11

Você terá muita determinação para colocar ideias em prática, convencer colegas, chefes ou clientes. Saberá defender seus pontos de vista e convencer os outros, o que será ótimo para espantar as tretas. Na paquera, muitas chances de firmar o lance com alguém que faz você pisar nas nuvens.

SAGITÁRIO

22/11 a 22/12

Vai mandar bem no trabalho, nos estudos. Poderá ter notícias positivas sobre um dinheiro que aguarda. Na saúde pegue leve na alimentação, dobrar o cuidado no trânsito e acompanhar qualquer sintoma relacionado com a região da garganta ou glândula tireoide. Um lance pode engrenar com alguém que encontra sempre.

CAPRICÓRNIO

23/12 a 20/1

Boas oportunidades para ampliar seus ganhos podem surgir. Há risco de gastar o que não pode ou não tem, podendo até gerar atritos em casa. Vai sobrar cobrança e ciúmeira com que vão atrapalhar a conquista. Por outro lado, as nuvens escuras vão passar e você vai ficar de boas com seu parceiro (a).

AQUÁRIO

21/1 a 19/2

Vai se destacar no trabalho, na vida social e também no amor. Seu jeito expressivo, animado e desinibido deve atrair muita paquera. Atenção com assuntos sigilosos, quebra de confiança e até com a saúde, que pode ter altos e baixos. Tudo deve fluir melhor em casa e com o amor e o astral em casa deve ser leve durante a semana.

PEIXES

20/2 a 20/3

Estará mais prático, focado e persistente no trabalho. Puxadas de tapete, preocupações com grana, saúde e atritos no lar podem rolar. Na paquera um lance com alguém da turma ou apresentado (a) por amigos pode acontecer e estará abençoado.

Mensagem do Dia

O bom senso o guardará, e o discernimento o protegerá. A sabedoria o livrará do caminho dos maus, dos homens de palavras perversas, que abandonam as veredas retas para andar por caminhos de trevas, têm prazer em fazer o mal e exultam com a maldade dos perversos, gente que anda por veredas tortuosas, e no caminho se extraviam.

Provérbios 2:11-15

SEUS PASSATEMPOS PREFERIDOS SEM SAIR DE CASA



#FaçaCoquetel @coquetel

ASSINE AGORA!



Solução anterior

	H	A	E	
C	A	T	E	C
G	A	L	O	P
S	I	M	O	N
F	A	T	C	O
S	O	P	A	R
L	I	C	A	C
C	O	M	P	R
T	A	I	F	R
E	M	B	R	I
R	R	E	A	T
P	I	O	R	A
C	R	T	A	L
B	A	L	C	O
S	A	M	O	A

PREVISÃO DO TEMPO



Sábado 13/1/2024
Sol



Domingo 14/1/2024
Nublado com pancadas de chuva



Segunda 15/1/2024
Nublado com pancadas de chuva

FASES DA LUA

Nova 11/01 - 08h58
Crescente 18/01 - 00h53
Cheia 25/01 - 14h58
Minguante 02/02 - 20h20

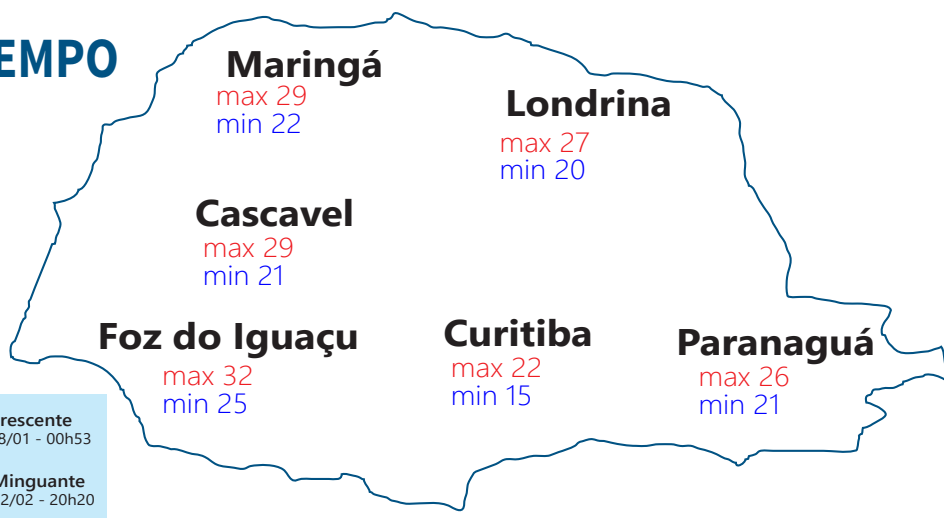

Loterias

Megasena concurso: 2674 08 14 15 21 23 46	Lotofácil concurso: 3002 03 04 06 07 08 10 12 14 15 18 19 21 22 23 25
Quina concurso: 6339 21 41 46 61 62	Dupla sena concurso: 2616 1º sorteio: 02 09 20 33 39 47 2º sorteio: 07 08 11 36 42 48
Federal concurso: 5831 1º prêmio: 51.528 2º prêmio: 20.321 3º prêmio: 07.592 4º prêmio: 35.960 5º prêmio: 61.479	Lotomania concurso: 2571 07 09 12 15 26 29 34 38 44 51 57 66 67 69 70 72 74 76 85 93
Dia de Sorte concurso: 861 08 11 15 16 20 25 30 MÊS DA SORTE: NOVEMBRO	Timemania concurso: 2040 19 20 34 35 41 49 56 TIME DO ATLÉTICO-GO
	Super Sete concurso: 494 02 04 00 09 07 03 05

NOSSOS RESULTADOS SÃO INFORMATIVOS E NÃO SUBSTITUEM OS RESULTADOS OFICIAIS



Di Grassi inicia 10ª temporada na Fórmula E
 Lucas Di Grassi vive um novo momento na carreira. De volta à equipe alemã ABT Cupra, na qual iniciou sua participação no Campeonato Mundial de Fórmula E ainda em 2014, Lucas entra em sua décima temporada na categoria. Neste sábado, o brasileiro de 39 anos disputa a abertura da temporada 2024 no México, em um ePrix no qual possui duas vitórias. No ano passado, Lucas surpreendeu ao cravar a pole position na prova mexicana, terminando por obter seu 40º pódio na categoria.

Brasileiro de Arrancada terá 2ª etapa em Toledo

O Campeonato Brasileiro de Arrancada de 201 Metros já tem calendário definido. A CBA (Confederação Brasileira de Automobilismo) divulgou que a temporada deste ano terá quatro etapas, iniciando

em março e terminado em setembro.

Toledo, no Paraná, irá sediar a segunda etapa. A prova será disputada de 3 a 5 de maio na pista do Autódromo Rafael Sperafico. As demais etapas

serão de 1 a 3 de março, no Velopark, no Rio Grande do Sul; de 19 a 21 de julho, em Uberlândia, Minas Gerais; e se encerra em Tremembé, em São Paulo, com a etapa decisiva de 13 a 15 de setembro.



A 2ª etapa do Brasileiro de Arrancada será disputada na pista do Autódromo Rafael Sperafico, em Toledo, no Paraná

Brasileiro chega a 1ª semana do Rali Dakar na 4ª colocação

O Toyota GR DKR Hilux do brasileiro Lucas Moraes novamente foi destaque na edição 2024 do Rally Dakar, que se realiza até o dia 19 de janeiro na Arábia Saudita. Nesta quinta e sexta-feiras, durante a sexta das doze especiais do evento, o piloto da equipe Toyota Gazoo Racing e o navegador espanhol Armand Monleón imprimiram forte ritmo e saltaram do décimo para o quarto lugar na classificação geral, encostando novamente nas posições que rendem pódio no icônico desafio internacional.

“Hoje nós encerramos a primeira das duas semanas do Dakar. Estou muito feliz com a nossa primeira semana”, resumiu o brasileiro, que tem apoio de SpeedMax, Red Bull, Repsol, Strava, Oakley e Zapalla. “Na última terça-feira, conseguimos a primeira vitória brasileira na história em uma etapa da categoria principal, que foi um momento muito especial para nós. E entre hoje e ontem percorremos uns 600km seguidos em dunas, um sobe e desce infinito. Duvido você

achar alguém que não esteja com dores no pescoço, porque a gente saltava o tempo todo e a cabeça pesa bastante nessa situação. Agora é olhar para frente e, quem sabe, chegar ao top 5 novamente. Obrigado à nossa equipe, que fez um trabalho fantástico! E vamos pra cima!”, concluiu.

A recuperação do piloto brasileiro foi notável, em especial depois da capotagem sofrida pela dupla durante a especial de quarta-feira, quando os também brasileiros Marcos Baumgart e Klever Cinca pararam para ajudar a colocar o carro novamente sobre as



O brasileiro Lucas Moraes e o espanhol Armand Monleón ocupam a quarta colocação na categoria Carros depois de uma semana de Rali Dakar

quatro rodas. “Esse acidente nos prejudicou muito. E se não fosse o Marcos e o Kleber, nosso prejuízo seria muito maior. Sempre vou ser muito grato a eles por essa ajuda”,

disse Lucas Moraes. A vitória da sexta especial foi do francês Sebastian Loeb e do navegador belga Fabian Lurquin, que conduzem um Prodrive Hunter.

RESULTADO DA 6ª ETAPA – CATEGORIA CARROS

- 1º) Sebastian Loeb (FRA)/Fabian Lurquin (BEL) – Prodrive Hunter, 7h21m56s
- 2º) Carlos Sainz (ESP)/Lucas Cruz (ESP) - Audi RS Q e-tron E2, +2m01s
- 3º) Mattias Ekström (SUE)/Emil Bergkvist (SUE) - Audi RS Q e-tron E2, +10m55s
- 4º) Lucas Moraes (BRA)/Armand Monleón (ESP) - Toyota GR DKR Hilux, +22m45s
- 5º) Guerlain Chicherit (FRA)/Alex Winocq (FRA) – Toyota Hilux Overdrive, +34m05s

CLASSIFICAÇÃO ACUMULADA APÓS A 6ª ETAPA – CATEGORIA CARROS

- 1º) Carlos Sainz (ESP)/Lucas Cruz (ESP) - Audi RS Q e-tron E2, 24h59m32s
- 2º) Mattias Ekström (SUE)/Emil Bergkvist (SUE) - Audi RS Q e-tron E2, +20m21s
- 3º) Sebastian Loeb (FRA)/Fabian Lurquin (BEL) – Prodrive Hunter, +29m31s
- 4º) Lucas Moraes (BRA)/Armand Monleón (ESP) - Toyota GR DKR Hilux, +1h04m00s
- 5º) Guillaume de Mevius (BEL)/Xavier Panserri (FRA) – Toyota Hilux Overdrive, +1h09m47s

Copinha: Athletico avança e Coxa decide vaga neste fim de semana

JONAS JESUS/ATHLETICO.COM.BR

Cascavel - O Athletico venceu o Tanabi (SP) nos pênaltis, sexta (12), e avançou para a terceira fase da Copa São Paulo de Futebol Júnior.

O duelo no Estádio Prefeito Alberto Victolo, em Tanabi (SP), terminou empatado em 1 a 1 no tempo normal. Nos pênaltis, a piazada do Caju levou a melhor e venceu por 4 a 1. O Furacão

deverá jogar novamente no domingo (14) ou segunda-feira (15). A data e o horário ainda serão definidos pela Federação Paulista de Futebol.

CORITIBA

O Coritiba enfrenta o Retrô neste sábado (13) em busca da classificação para a terceira fase da Copinha. A bola rola a partir

das 11 horas, no Estádio Comendador Souza, na zona oeste de São Paulo.

O Coxa terminou a primeira fase na liderança do grupo 31, com 100% de aproveitamento. Foram três vitórias em três jogos, com 9 gols marcados e nenhum sofrido. Já o Retrô foi o segundo colocado no grupo 32, com duas vitórias e uma derrota.



Serpente faz primeiro treino com bola neste sábado na Neva

Na tarde deste sábado, o Cascavel Futsal fará o primeiro treino com bola visando a preparação para a temporada 2024. O time se reapresentou durante a semana, e de início seguiu a rotina anual de avaliações médicas e físicas, que indicam se os atletas estão aptos ao "serviço".

O primeiro treino do ano, marcado para às 16h30, deverá contar com a presença de alguns torcedores. Os portões do Ginásio estarão abertos ao público.

Na pré-temporada, a



Serpente Tricolor vai participar do Torneio de Verão de Indaial-SC no dia 19 de janeiro. Depois, nos compromissos oficiais, a

equipe vai disputar a Série Ouro do Campeonato Paranaense, a Taça Libertadores e a Liga Nacional.

Áreas Públicas vão se transformar em Complexos Esportivos em Foz

Foz do Iguaçu - A Prefeitura de Foz do Iguaçu está transformando as áreas públicas em grandes complexos esportivos e de lazer, promovendo mais saúde e bem-estar para a população. Do ano passado até agora já foram inauguradas 14 obras e mais três estão em andamento nas regiões do Jardim Central (Avenida José Maria de Brito), Três Lagoas (Madre Teresa II) e Vila A (Xororó), totalizando 17 novas unidades em pouco mais de um ano.

Assim como as últimas, as novas obras, além de seguirem um padrão de qualidade aprovado pela comunidade, também representam marcos históricos nos bairros. Muitas regiões receberam pela primeira vez um equipamento esportivo e de lazer.

Os complexos variam conforme a localidade e o projeto,

mas a maioria conta com campo de futebol, playground, academia para terceira idade e equipamentos para calistenia (para uso de força com o próprio corpo).

O Complexo Xororó, por exemplo, ganhou diversas melhorias, como quadra de basquete, cobertura da quadra, iluminação, vestiários e banheiros, arquibancada e rampa de acesso. A unidade situada na Vila A deve ser inaugurada ainda este mês. O espaço no loteamento Madre Teresa II, na região de Três Lagoas, está em fase conclusão e deve ser inaugurado até fevereiro. Já o Complexo do Jardim Central faz parte do projeto 'Meu Campinho', em parceria com o Governo do Estado e deve ser concluído até julho deste ano.

APOIO A ATLETAS

Cerca de 1.500 atletas

iguazuenses recebem apoio todo mês da Secretaria de Esporte e Lazer, com suporte para a participação em competições nacionais e internacionais, que pode ser por meio da aquisição de materiais, custeio de viagens, pagamento do bolsa-atleta, entre outras formas de contribuição aos esportistas.

Trabalhar no São Paulo é um sonho realizado, diz novo técnico do Tricolor

São Paulo - Thiago Carpini é o novo técnico do São Paulo Futebol Clube. O profissional foi um dos destaques do futebol brasileiro na última temporada e chega com contrato válido até 31 de dezembro de 2024 após a saída de Dorival Júnior para a seleção brasileira.

O treinador, que estava no Juventude, dará sequência à pré-temporada do elenco, com foco nas disputas da Supercopa do Brasil e da Libertadores, além de Paulista, Brasileirão e a defesa do título da Copa do Brasil.

Em sua chegada, o treinador enalteceu o clube. "É um

momento mágico, me preparei muito para isso. Trabalhar no São Paulo é um sonho realizado, ainda mais em um ano tão importante, de volta à Libertadores. Para mim, é uma realização pessoal e profissional", destacou.

O presidente do São Paulo, Julio Casares, explicou como foi o processo para a escolha do treinador. "Fizemos uma seleção criteriosa, com diversas entrevistas. O Carpini é um treinador da nova geração, chega para seguir um caminho que traçamos em 2021 e nos levou à conquista de dois títulos", afirmou.

Ao lado do comandante, chegam ao São Paulo o auxiliar técnico Estephano Djian e o preparador físico Caio Gilli.

No comando técnico de Água Santa e Juventude, em 2023, Carpini fez campanhas de destaque antes de acertar com o Tricolor: pelo clube de Diadema, foi vice-campeão estadual. Já pelo time do Rio Grande do Sul, arrancou da zona do rebaixamento do Campeonato Brasileiro da Série B para o acesso à elite, com o segundo lugar no geral.



FERNANDO ALVES / E.C. JUVENTUDE

CBF define Mineirão como palco da decisão da Supercopa do Brasil

O Estádio Mineirão, em Belo Horizonte, foi escolhido para receber a Supercopa do Brasil. A decisão será no dia 4 de fevereiro, às 16 horas. Neste ano, o torneio será decidido no clássico Choque-Rei.

O Palmeiras, campeão da Série A do Campeonato

Brasileiro, e o São Paulo, vencedor da Copa do Brasil, vão disputar o troféu da competição nacional que abre a temporada do futebol brasileiro.

O Palmeiras entrará em campo com o objetivo de defender o título de 2023. No estádio Mané Garrincha, em Brasília,

67.422 pessoas presenciaram a vitória do Verdão por 4 a 3 diante do Flamengo, em um jogo eletrizante, com direito a gols e homenagens ao Pelé. Já o São Paulo almeja a primeira conquista do torneio, que voltou a ser uma tradição no calendário no Brasil.