

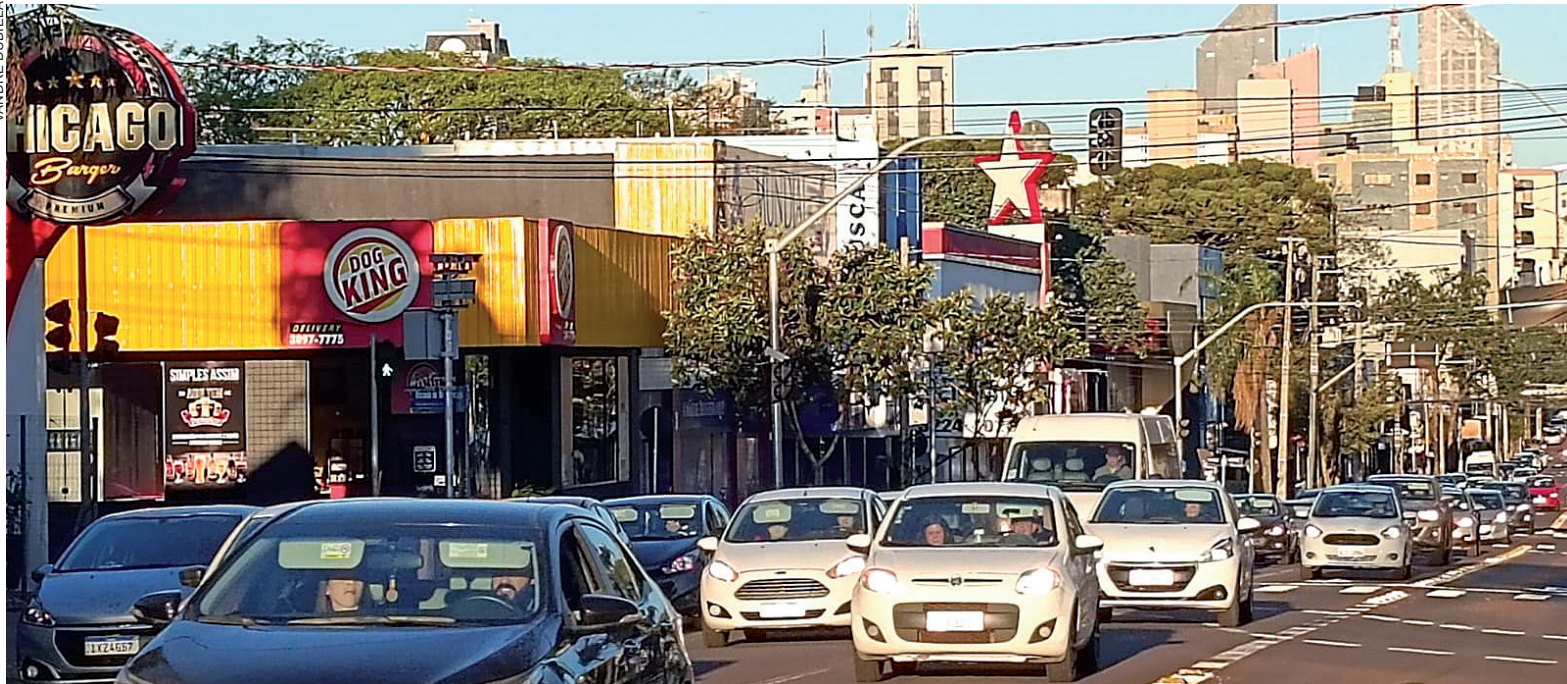

## Região Oeste prevê arrecadação de R\$ 823,5 milhões com o IPVA/2024



Para quem tem carro, todo o começo de ano a história de repete. É preciso abrir uma brecha no orçamento para o pagamento do IPVA (Imposto sobre a Propriedade de Veículos Automotores). Com uma frota tributada de 4,69 milhões de veículos, presente nos 399 municípios do Estado, o Paraná deverá recolher um montante de 6,4 bilhões com o imposto, neste ano. Na região Oeste, serão tributados neste exercício 588.928 veículos, resultando na previsão

de uma arrecadação de R\$ 823,5 milhões aos municípios. As maiores frotas da região estão concentradas em Cascavel, Foz do Iguaçu, Toledo, Marechal Cândido Rondon e Medianeira. A previsão de arrecadação de IPVA nesses municípios é a seguinte: Cascavel (R\$ 244.872.618,20), Foz do Iguaçu (R\$ 149.837.124,71), Toledo (R\$ 103.022.341,36), Marechal Cândido Rondon (R\$ 33.284.390,27) e Medianeira (R\$ 32.801.307,09).

Política 3

**PREVENÇÃO**  
Alta de sarampo pelo mundo faz OMS acender o sinal de alerta

Saúde 2

**DESTAQUE**  
Investimento por habitante em Cascavel é um dos maiores do Brasil

Economia 4

**INFLAÇÃO**  
IPCA-15 apresenta avanço no mês de janeiro, aponta o IBGE

Economia 5

**CASCVEL**  
Perto de 17 mil pessoas vivem em situação de extrema pobreza

Geral 7

Indústria do vestuário do Paraná sofre com a concorrência desleal dos produtos importados

Economia 4



GELSON BAMPI



DIVULGAÇÃO

Bandeirada 15

ALLWAYS HEALTH

Chegou Fosfo500 no Paraguai.



**Fosfoetanolamina**  
(Acima de 90% de pureza)

- Cálcio
- Magnésio
- Zinco

[www.fosfo500.com](http://www.fosfo500.com)

# OMS alerta para o aumento de casos de sarampo pelo mundo

**Brasília** - A Organização Mundial da Saúde (OMS) alertou para o aumento de casos de sarampo no mundo e reforçou a importância da vacinação para prevenir a disseminação da doença. “Os casos de sarampo estão aumentando. É uma das doenças mais transmissíveis. Se uma pessoa se contamina, quase todos ao seu redor vão pegar o vírus, se não estiverem vacinados. Para proteger sua criança, garanta que as vacinas estejam em dia.”

Nas últimas semanas, países como México, Estados Unidos, Reino Unido e Portugal emitiram alertas após a confirmação de casos, com o óbito de uma criança de 19 meses na província de Salta, na Argentina.

No Brasil, o Centro de Vigilância em Saúde do Rio Grande do Sul emitiu um alerta após confirmar um caso importado de sarampo no estado. O paciente é um menino de 3 anos que chegou ao município de Rio Grande no dia 27 de dezembro, procedente do Paquistão, país com circulação endêmica da doença.

Diante da confirmação, a Secretaria da Saúde do Rio Grande do Sul reforçou, em nota, a recomendação de aplicação da vacina tríplice viral (sarampo, rubéola e caxumba), oferecida gratuitamente pelo Sistema Único de Saúde (SUS) para crianças a partir de 1 ano e até os 59 anos, conforme calendário nacional de vacinação.

“Com a suspeita, foi realizado bloqueio vacinal seletivo nos familiares, vizinhos e profissionais da saúde. A criança está bem e seus familiares não apresentaram sintomas.

O município segue monitorando atendimentos por febre, exantema e tosse ou coriza ou conjuntivite, sem nenhuma identificação de caso suspeito.”

O esquema vacinal completo do sarampo consiste em duas doses até os 29 anos, ou uma dose para adultos de 30 a 59 anos. Em crianças, a vacinação deve ocorrer aos 12 e aos 15 meses. Profissionais de saúde devem receber duas doses, independentemente da idade. Em situações de bloqueio vacinal, a imunização seletiva é recomendada para todos com idade acima de 6 meses.

## A DOENÇA

O sarampo é uma doença infecciosa aguda, viral, especialmente grave em menores de 5 anos, imunodeprimidos e desnutridos e extremamente contagiosa, que infecta nove a cada 10 pessoas suscetíveis após exposição ao vírus.

A doença é transmitida de forma direta, por meio de secreções, ao tossir, espirrar ou falar.



Casos suspeitos devem ficar em isolamento respiratório e fazer uso de máscara cirúrgica desde o momento da triagem nos serviços de saúde.

## ELIMINAÇÃO

O vice-presidente da Sociedade Brasileira de Imunizações (SBIIm), Renato Kfour, lembrou que o sarampo era uma doença controlada no Brasil até 2016, quando o país recebeu a certificação de eliminação do vírus em território nacional. Após um grande surto da doença em 2017 e em 2018, com mais de

40 mil casos registrados, o Brasil perdeu a certificação e voltou a ser um país endêmico, onde o sarampo circula livremente.

“Estamos sem registro de casos desde junho de 2022, em busca da recertificação dessa eliminação. Ainda falta melhorar nossas coberturas vacinais, alguns indicadores de vigilância. Já recebemos um status não de país endêmico, mas de país com pendência de recertificação pela Organização Pan-Americana da Saúde (Opas) em novembro de 2023.”

Segundo Kfour, o que causa

preocupação é o aumento recente no número de casos da doença em diversos países. Ao comentar o caso da criança proveniente do Paquistão, o especialista avaliou que o alerta do governo gaúcho é válido.

“É um caso importado, obviamente, não adquirido aqui no nosso território, mas que nos traz esse alerta. Primeiro, da importância da vigilância, de estarmos atentos a qualquer caso suspeito, importado, para que a entrada de um caso aqui não se multiplique e não se torne outros casos secundários, uma cadeia de transmissão e um novo surto.”

Kfour destacou que são importantes a vigilância de casos suspeitos e a investigação oportuna. “E, claro, vacinação dos contactantes desses indivíduos suspeitos e nossas coberturas vacinais elevadas para que, mesmo com essa frequente e possível entrada de pessoas com sarampo no país, isso não se traduza em novos surtos aqui entre nós.”

## Paraná solicita mais vacinas contra a dengue

**Curitiba** - A Secretaria de Estado da Saúde mandou um ofício para o Ministério da Saúde pedindo mais doses da vacina contra a dengue. O primeiro lote contempla apenas 30 municípios de abrangência da 17ª Regional de Saúde de Londrina e 9ª Regional de Saúde de Foz do Iguaçu. As doses são insuficientes diante do cenário epidêmico. O Estado tem 16.693 casos confirmados em 279 municípios dentro do atual ciclo epidemiológico.

O Paraná é o terceiro estado com o maior número de casos, mas aparece em quarto em número de municípios contemplados, atrás de Goiás (134), Bahia (115) e Mato Grosso do Sul (79). Segundo o ofício, esta realidade tem que ser considerada pelo Ministério da Saúde para o incremento das doses.

O número de doses ainda não foi divulgado.

“A distribuição de vacinas apenas para as regiões de Foz do Iguaçu e Londrina não contempla o atual cenário da dengue no Paraná. Nós temos casos muito graves, números elevados de casos, principalmente em Apucarana, Paranavaí, Paranaguá, Maringá e Jacarezinho. Aproveitamos que o Ministério possa reconsiderar e ampliar as doses neste primeiro lote”, afirmou Beto Preto.

O ofício também informa que o Paraná pode iniciar a imunização a qualquer momento, antes mesmo de fevereiro. “Nós já provamos a grande capacidade do Paraná de levar a vacina até o braço das pessoas. Com a vacina da dengue não será diferente. Temos uma estrutura robusta e que será utilizada para garantir



a melhor assistência à nossa população”, complementou o secretário.

O esquema é composto por duas doses com intervalo de três meses entre elas. No Paraná, a estimativa deste primeiro público-alvo nestas regiões é

de 86.836 pessoas.

Inicialmente o público-alvo determinado pelo Ministério da Saúde é de crianças e adolescentes de 10 a 14 anos, faixa etária que concentra o maior número de hospitalizações pela doença.

## falecimentos

**RUI BARBOSA DOS SANTOS** (82)  
**ANTONIO SANDRINI** (86)  
**GABRIEL DOS SANTOS PINTO** (20)  
**NELCY OLINDA ARCEGO PONSONI** (86)  
**MICHAELA CHARLES NERILUS** (0)  
**HILMAR ADAMS** (79)

Óbitos registrados ontem, até às 17h, pela Acesc, em Cascavel

**expediente**  
DESDE 15 DE MAIO DE 1976

**O Paraná**

**Direção-Geral**  
Clarice Roman

**Editor-chefe**  
Paulo Alexandre de Oliveira  
editoria@oparana.com.br  
www.oparana.com.br

Jornal Oparana S/A CNPJ: 21.819.026/0001-36

**Redação, administração, publicidade e oficinas**  
Rua Rio Grande do Sul esquina com Uruguai, 2.601 - Cascavel - PR  
CEP 85.801.011 - Caixa Postal 761  
**Telefone Central** (45) 3321-1000

**Emails**

redacao@oparana.com.br

comercial@oparana.com.br

assinaturas@oparana.com.br

**REPRESENTANTE NACIONAL**

Merconet  
(41) 3079-4666

# Municípios do Oeste poderão arrecadar mais de R\$ 800 milhões com o IPVA em 2024

**Cascavel** – O calendário do pagamento do IPVA 2024 (Imposto sobre a Propriedade de Veículos Automotores) iniciou no dia 17 de janeiro. De acordo com os dados da Receita Estadual, o Paraná conta com uma frota tributada de 4,69 milhões de veículos, distribuída pelos 399 municípios, que devem recolher um montante total de R\$ 6,4 bilhões em IPVA neste ano.

A Receita Estadual do Paraná tributa veículos fabricados nos últimos 20 anos, ou seja, a partir de 2004. Algumas categorias, tais como ônibus de transporte público urbano, veículos destinados ao transporte escolar, tratores e colheitadeiras, veículos de propriedade de pessoas com deficiência ou de missões diplomáticas, além daqueles apreendidos e leiloados pelo Detran, estão isentas do imposto. A equipe de reportagem do jornal **O Paraná**, realizou um levantamento para verificar qual o valor da frota tributada dos municípios da região Oeste do Estado no exercício de 2024.

De acordo com os dados apurados, nos 50 municípios da região Oeste, serão tributados nesse exercício 588.928 veículos, com a previsão de arrecadação de R\$ 823.549.456,04. De acordo com os dados, os cinco municípios do Oeste que possuem as maiores frotas de veículos tributáveis são: Cascavel (161.591), Foz do Iguaçu (105.030), Toledo (73.246), Marechal Cândido Rondon (27.180) e Medianeira (24.566).

Já a previsão de arrecadação de IPVA nesses municípios é a seguinte: Cascavel (R\$ 244.872.618,20), Foz do Iguaçu (R\$ 149.837.124,71), Toledo (R\$ 103.022.341,36), Marechal Cândido Rondon (R\$ 33.284.390,27) e Medianeira (R\$ 32.801.307,09).

## VALORES MENORES

De acordo com a Receita Estadual, o IPVA de 2024 terá valores mais baixos, em média, na comparação com 2023. Para quase 2,7 milhões de veículos, ou cerca de 60% da frota, o tributo cobrado será menor no próximo ano. Além disso, mais de 650 mil veículos (14% da frota) observarão uma redução superior a 10%.

A redução do IPVA se deve, principalmente, ao fato de que os carros usados se tornaram, em média, mais baratos ao longo do ano de 2023.

De acordo com a Sefa (Secretaria de Estado da Fazenda), para calcular o IPVA, a secretaria utiliza a variação da tabela Fipe (Fundação Instituto de Pesquisas Econô-

micas) dos últimos 12 meses, até setembro, quando é fixado o valor do imposto para o ano seguinte. As alíquotas variam de 1% a 3,5% do valor do veículo.

Outro dado interessante divulgado pela secretária é que, da frota de veículos tributados com IPVA no Paraná, 37,5% dela, o que equivale a 1.763.073 veículos, encontra-se na faixa de valor de mercado entre R\$ 20 mil e R\$ 50 mil.

## ARRECAÇÃO BILIONÁRIA E ESTRADAS PRECÁRIAS

Todo início de ano a cobrança de tributos como o IPVA preocupa os contribuintes logo nos primeiros dias de janeiro e, quando o pagador de impostos realiza o pagamento, costuma comparar o valor pago desse tributo com o estado de conversação de vias públicas e, notadamente, vê que os valores pagos poucas vezes são voltados à conversação das vias.

Contudo, na verdade, o IPVA não é um imposto destinado apenas à manutenção de ruas e estradas. Os recursos arrecadados não possuem uma destinação es-

pecífica, portanto, podem e são utilizados em outras áreas.

De acordo com a Sefa, o IPVA é uma das principais fontes de arrecadação tributária do Paraná. Está atrás apenas do apenas do Imposto sobre Circulação de Mercadorias e Serviços de Transporte Interestadual e Intermunicipal e de Comunicação, o ICMS.

Do total arrecadado, são descontadas as destinações constitucionais e o valor restante é repartido em 50% para os municípios de licenciamento dos veículos e os outros 50% para o Estado, ou seja, o município não recebe 100% do valor tributado de cada veículo. A arrecadação é utilizada para custear os investimentos públicos em educação, saúde, segurança e transporte.

“Esses recursos são essenciais para a prestação de serviços públicos nas áreas de saúde, educação, segurança pública, transporte e infraestrutura, beneficiando a população paranaense, ou seja, ele não é destinado especificamente para uma situação”, informou a Sefa em nota.

Município	Valor lançado IPVA 2024 (R\$)	Quantidade de veículos
Anahy	R\$ 1.236.718,61	1.104
Assis Chateaubriand	R\$ 19.960.656,04	15.878
Boa Vista da Aparecida	R\$ 2.570.980,10	2.519
Braganey	R\$ 1.940.008,06	1.698
Cafelândia	R\$ 12.729.915,79	8.780
Campo Bonito	R\$ 1.587.641,46	1.150
Capitão Leônidas Marques	R\$ 7.673.486,14	6.538
Cascavel	R\$ 244.872.618,20	161.591
Catanduvas	R\$ 3.365.599,03	2.819
Céu Azul	R\$ 5.903.529,78	4.468
Corbélia	R\$ 11.557.546,25	7.435
Diamante do Sul	R\$ 751.891,27	826
Diamante d'Oeste	R\$ 1.086.991,61	1.048
Entre Rios do Oeste	R\$ 3.002.880,68	2.056
Formosa do Oeste	R\$ 3.723.797,94	3.100
Foz do Iguaçu	R\$ 149.837.124,71	105.030
Guaíra	R\$ 15.288.026,67	12.245
Guaraniaçu	R\$ 6.215.726,43	4.723
Ibema	R\$ 2.184.243,10	1.736
Iguatu	R\$ 616.640,64	665
Iracema do Oeste	R\$ 1.015.426,73	828
Itaipulândia	R\$ 4.783.014,73	4.112
Jesuítas	R\$ 4.371.339,78	3.631
Lindoeste	R\$ 1.992.339,96	1.618
Marechal Cândido Rondon	R\$ 33.284.390,27	27.180
Maripá	R\$ 3.812.796,95	2.678
Matelândia	R\$ 10.305.491,08	7.544
Medianeira	R\$ 32.801.307,09	24.566
Mercedes	R\$ 3.896.155,28	3.109
Missal	R\$ 6.009.854,19	4.648
Nova Aurora	R\$ 6.528.793,32	5.139
Nova Santa Rosa	R\$ 5.999.072,07	4.224
Ouro Verde do Oeste	R\$ 2.057.252,48	1.751
Palotina	R\$ 26.249.674,86	17.547
Pato Bragado	R\$ 2.997.706,83	2.309
Quatro Pontes	R\$ 3.830.510,02	2.581
Ramilândia	R\$ 857.869,21	921
Santa Helena	R\$ 13.025.248,12	10.578
Santa Lúcia	R\$ 1.691.114,92	1.353
Santa Tereza do Oeste	R\$ 5.500.776,01	4.282
Santa Terezinha de Itaípu	R\$ 10.468.029,60	7.407
São José das Palmeiras	R\$ 1.228.652,52	1.104
São Miguel do Iguaçu	R\$ 14.984.081,51	10.533
São Pedro do Iguaçu	R\$ 2.052.104,67	1.764
Serranópolis do Iguaçu	R\$ 2.527.612,36	1.939
Terra Roxa	R\$ 8.058.981,21	6.776
Toledo	R\$ 103.022.341,36	73.246
Três Barras do Paraná	R\$ 5.238.807,27	3.966
Tupãssi	R\$ 4.826.359,11	3.349
Vera Cruz do Oeste	R\$ 4.026.330,02	2.836
<b>Total do Oeste</b>	<b>R\$ 823.549.456,04</b>	<b>588.928</b>

# Informe da redação

editoria e colaboradores

## Edgar no PSDB

O ex-prefeito de Cascavel, Edgar Bueno está de volta do PSDB. Bueno irá assinar a ficha de filiação da sigla nos próximos dias e será o candidato do PSDB na disputa pela Prefeitura de Cascavel, nas eleições de 2024. O retorno de Bueno ao partido pelo qual militou no início da carreira política teve apoio da Executiva Nacional e também da Estadual, que é presidida pelo deputado federal e ex-governador do Paraná, Beto Richa.

## Seis partidos

A confirmação da filiação foi realizada pelo próprio Edgar, nas redes sociais. Na oportunidade, ele também confirmou que outros cinco partidos deverão fechar causa pela candidatura e irão abrigar os candidatos a vereador que irão apoiar Edgar. São eles: Federação PSDB/Cidadania, Solidariedade, PMB, PRTB e PDT.

## Matelândia

O Ministério Público do Paraná ajuizou uma ação civil pública por ato de improbidade administrativa contra o ex-prefeito de Matelândia, (2013-2020), o então pregoeiro municipal, uma empresa, sua proprietária e uma integrante de comissão especial criada em 2017 para cuidar de festividades promovidas pelo Município naquele ano. O motivo foi a possível simulação de procedimento licitatório que tinha por objeto a contratação de empresa para gerenciar a comemoração do aniversário da cidade.

## Investigações

Conforme as investigações, os requeridos teriam simulado todo o processo licitatório para favorecer determinada empresa. O Ministério Público requereu a condenação dos envolvidos às sanções previstas na Lei de Improbidade: pagamento de multa civil e proibição de contratar com o poder público ou receber incentivos fiscais ou creditícios por até quatro anos.

## Audidores-fiscais

O governador do Paraná, Ratinho Junior autorizou a realização de um novo concurso público destinado ao preenchimento de 50 cargos de auditor-fiscal da Receita Estadual

do Paraná. O concurso tem como objetivo a recomposição do quadro de auditores-fiscais da Receita Estadual, o órgão de regime especial encarregado da administração tributária do Estado.

## Pedágio Paraná

Será realizada na próxima terça-feira (30), no Palácio do Planalto, a solenidade na qual o Governo Federal irá transferir o controle das rodovias que compõem os lotes 1 e 2 do novo pedágio do Paraná para as empresas vencedoras dos leilões. Os lotes serão administrados pela Concessionária Via Araucária e EPR Litoral Pioneiro. As cobranças de pedágio nesses trechos deverão iniciar no final de fevereiro.

## Empréstimos

Os estados, municípios e o Distrito Federal poderão pegar até R\$ 26 bilhões emprestados no sistema financeiro nacional em 2024. Dos R\$ 26 bilhões, os governos estaduais e prefeituras poderão pegar até R\$ 17 bilhões em empréstimos com garantia da União – em que o Tesouro Nacional cobre eventuais calotes – e R\$ 9 bilhões em empréstimos sem garantia.

## Pé-de-Meia

O Governo Federal detalhou o Programa Pé-de-Meia, que é uma espécie de poupança que o governo fará para os alunos que cursarem o ensino médio. No ato da matrícula no início do ano letivo, o estudante do ensino médio receberá em sua conta poupança R\$ 200. Além disso, a comprovação de frequência dará direito ao recebimento de R\$ 1,8 mil por ano, em nove parcelas de R\$ 200. Assim, o total por ano letivo será de R\$ 2 mil.

## Para o culto

Tramita no Senado projeto que permite ao preso submetido a sistema eletrônico de monitoramento, como a tornozeleira eletrônica, sair do perímetro de circulação para fim exclusivo de comparecimento a culto religioso. O Projeto de Lei (PL) 5.832/2023, foi apresentado pelo senador Eduardo Girão (Novo).

# Concorrência desleal com importados prejudica a indústria têxtil do Paraná

**Curitiba** - A indústria do vestuário paranaense vem sendo fortemente impactada, nos últimos anos, pela entrada desenfreada de produtos importados no País. Um cenário que se agravou ainda mais com a isenção de impostos federais para compras de até US\$ 50 feitas no exterior principalmente por meio de lojas online e marketplaces.

Entre 2016 e 2023, o setor de confecções – um dos que mais emprega na indústria do Paraná – apresentou queda de 8,8% no número de postos de trabalho, enquanto o segmento industrial estadual como um todo teve crescimento acumulado de 20,1% nesse indicador.

Para a Federação das Indústrias do Paraná (Fiep), esse encolhimento é reflexo direto da concorrência desleal que as empresas brasileiras do setor enfrentam com produtos importados. “Em média, a indústria nacional do vestuário tem uma carga tributária superior a 40%, influenciando diretamente nos preços finais das peças, enquanto os produtos importados com valor até US\$ 50 estão isentos dos impostos federais”, explica Guilherme Hakme, empresário do setor, diretor da Fiep e coordenador do Conselho Temático de Assuntos Tributários da entidade.

Ele ressalta que, convertido, esse valor corresponde a aproximadamente R\$ 250, que é o valor médio da grande maioria das compras do setor de vestuário no país. “Assim, a competição entre produtos nacionais e



GELSON BAMPI

importados fica desigual e, enquanto as empresas industriais e varejistas do setor de vestuário sofrem com queda nas vendas, as importações continuam crescendo”, afirma.

## IMPORTÂNCIA SOCIAL

Um levantamento realizado pela Fiep mostra que esse cenário vem causando reflexos em vários indicadores do segmento no Paraná. Em 2016, o setor de confecções gerava 9,3% de todos os empregos da indústria de transformação do Estado e respondia por 13,6% do total de estabelecimentos industriais. Em 2023, o percentual de empregos caiu para 7%, enquanto o de estabelecimentos retraiu para 11%. Nesse período, enquanto o número de trabalhadores na indústria de transformação cresceu 20,1%, no setor de vestuário houve queda de 8,8%. Já na quantidade de estabelecimentos, a indústria de transformação registrou leve queda de 1,1%, enquanto no vestuário a redução foi de 19,2%.

Ainda assim, com cerca de 3,5 mil empresas, que geram 48,6 mil postos de trabalho, o setor continua sendo o segundo que mais emprega na indústria de transformação paranaense, atrás somente do setor alimentício – responsável por 32,7% dos empregos. “É importante destacar que as mulheres, muitas delas chefes de família, ocupam 70% dos empregos do setor. Então, estancar os números crescentes de demissões é também uma questão social”, diz Hakme.

## DESESTÍMULO A INVESTIMENTOS

Na Fiep, o impacto das importações é um tema acompanhado de perto também pelo Conselho Setorial da Indústria do Vestuário e Têxtil. A coordenadora desse comitê, Elizabete Ardigo, que é também empresária do setor e diretora da Federação, considera que o cenário atual desestimula investimentos na indústria de confecções do país. “Está se criando uma ideia de que não vale a pena abrir uma indústria no Brasil.

Seria melhor ir para Paraguai ou Uruguai e vender os produtos para cá com isenção de impostos”, comenta.

Para Elizabete, o produto brasileiro, por sua qualidade e pelas questões de sustentabilidade envolvidas em sua fabricação, tem totais condições de competir com o importado, contanto que haja uma condição de igualdade tributária. “Se ambos pagassem os mesmos impostos, não resta dúvida de que o consumidor deixaria de comprar o importado para adquirir apenas o nacional”, afirma.

## AÇÃO DE INCONSTITUCIONALIDADE

Um dos caminhos buscados por entidades ligadas à indústria e ao comércio para tentar reverter a concorrência desleal com os importados tem sido a via judicial. Na última semana, a Fiep ingressou com um pedido de admissão como amicus curiae na Ação Direta de Inconstitucionalidade nº 7589, protocolada no dia 17, no Supremo Tribunal Federal (STF), pela Confederação Nacional da Indústria (CNI) e pela Confederação Nacional do Comércio de Bens, Serviços e Turismo (CNC).

A ação questiona a isenção do imposto de importação para bens de pequeno valor destinados a pessoas físicas no Brasil. Para as entidades, na época da criação das leis que regulam este tema – décadas de 1980 e 1990 – o contexto socioeconômico era outro. Isso porque, sem a presença da internet, o co-

mércio eletrônico, se existente, tinha dimensões muito menores que atualmente e não impactava a economia e a sociedade tal como se vê hoje.

Além disso, também apresenta indicadores que mostram o impacto da medida para a economia brasileira. Segundo as entidades, em 10 anos, entre 2013 e 2022, as importações de pequeno valor (até US\$ 50) saltaram de US\$ 800 milhões para US\$ 13,1 bilhões – o equivalente a R\$ 67,8 bilhões, montante que representou 4,4% do total de bens importados em 2022.

Estudo da CNI, feito com base em dados da Receita Federal e do Banco Central, revela que os prejuízos à economia brasileira apenas no ano de 2022, por conta do tratamento tributário favorecido das importações de bens de pequeno valor, são os seguintes: redução do PIB em 0,7%; perda de 466,3 mil empregos; perda de R\$ 20,7 bilhões em massa salarial; e perda de R\$ 6,4 bilhões em arrecadação de tributos.

Como amicus curiae, a Fiep passa a ser parte interessada na ação, contribuindo com novos argumentos e dados econômicos que mostram o impacto da medida para a indústria paranaense e brasileira. Além disso, em outubro, a diretoria da Fiep já havia levado sua preocupação sobre esse assunto ao vice-presidente da República e ministro do Desenvolvimento, Indústria, Comércio e Serviços, Geraldo Alckmin, durante reunião realizada em Brasília.

# Cascavel é destaque nacional em investimento por habitante

**Cascavel** - Entre 2017 e 2023, Cascavel investiu em obras R\$ 705,4 milhões, o que coloca a cidade em primeiro lugar entre as grandes cidades do Paraná em investimentos por habitante. A média de investimento per capita ficou em R\$ 2.026,99, segundo números do Tribunal de Contas do Estado do Paraná e IBGE (Instituto Brasileiro de Geografia e Estatística).

Os números foram apresentados sexta-feira (26) na Escola de Governo da Secretaria de Obras Públicas (Sesop), pelo secretário Sandro Camilo Rocha.

Cascavel nos últimos anos se transformou em canteiro de obras e, mesmo no período

mais crítico do planeta com a pandemia de coronavírus, a cidade não deixou de investir. Foi justamente quando a pandemia eclodiu, em 2020, que Cascavel assinou o maior número de contratos de obras, o que fomentou a retomada econômica que destacou Cascavel em todo o País. Dos 364 contratos assinados nos últimos sete anos, 85 foram em 2020. O prefeito Leonaldo Paranhos destaca que esse conjunto de obras - grandes, médias e pequenas - é o que transforma a cidade. Atualmente, são 49 obras em andamento que totalizam mais de R\$ 300 milhões em investimentos.

“A melhor obra é aquela

que encontra com a necessidade da população. Quando a gente vê uma foto horizontal, as obras chegando em todos os cantos, do centro até a estrada rural, isso faz com que a gente perceba que a população está sendo contemplada. E graças a isso, volume de recursos, volume de projetos, de obras, hoje estamos em primeiro lugar do Paraná em investimento por habitante. São mais de dois mil reais por habitante. Cascavel liderando esse grande volume de obras em prol da nossa população”, afirma o prefeito.

As obras realizadas nos últimos anos fizeram Cascavel avançar em mobilidade e ser

reconhecida por isso. Revitalização de avenidas e ruas, investimentos em iluminação pública em LED, que está presente em cerca de 64% dos cerca de 40 mil pontos de iluminação pública da cidade. No início de 2017, esse tipo de iluminação, que é mais eficiente e as lâmpadas têm vida útil maior, não existia em Cascavel.

“Estamos felizes com a nossa Escola de Governo. Em andamento, no momento, temos 49 contratos de obras, R\$ 300 milhões de investimento e aqui o nosso destaque: nos últimos sete anos nós tivemos mais de R\$ 700 milhões em obras. Então, nós temos hoje, entre os maio-

res municípios do estado Paraná, o maior investimento por habitante, ou seja, as obras são exatamente para as pessoas, nós fazemos as obras para cuidar das pessoas”, ressalta.

Durante a escola de governo foram assinados documentos para revitalização da marginal da BR-277, próximo ao aeroporto; revitalização da antiga rodoviária e autorização de compras para uso em pavimentação.

A Sesop é composta por 87 servidores que atuam em diferentes frentes de trabalho como manutenções de vias públicas, de galerias, drenagens, limpeza de bueiros e tubulações, entre outros serviços.

# Alimentação e bebidas provocam a elevação do IPCA-15 no mês de janeiro, aponta o IBGE

**Rio de Janeiro** - A prévia da inflação ficou em 0,31% em janeiro. O percentual é 0,09 ponto percentual (p.p.) mais baixo que o registrado em dezembro. Naquele mês o indicador variou 0,40%. Nos últimos 12 meses, a variação do IPCA-15 atingiu 4,47%, que é inferior aos 4,72% registrados no período anterior. Em janeiro de 2023, o IPCA-15 registrou variação de 0,55%.

De acordo com o IBGE (Instituto Brasileiro de Geografia e Estatística), que divulgou o resultado sexta-feira (26), o Índice Nacional de Preços ao Consumidor Amplo 15 (IPCA-15) em grande parte, no primeiro mês do ano, sofreu impacto da elevação de 1,53% no grupo de alimentação e bebidas, representando influência de 0,32 p.p. no índice geral. O comportamento foi puxado pela batata inglesa que subiu 25,95% e também provocou o maior impacto positivo individual no mês (0,05 p.p.).

## ALIMENTAÇÃO

O IPCA-15 apontou que sete dos nove grupos pesquisados tiveram elevação. A maior variação (1,53%) e o maior impacto (0,32 p.p.) foram em alimentação e bebidas. “A alimentação no domicílio subiu 2,04% em janeiro com destaque para o aumento da batata-inglesa (25,95%), do tomate (11,19%), do arroz (5,85%), das frutas (5,45%) e das carnes (0,94%)”, informou o IBGE.

Em movimento contrário, a alimentação fora do domicílio (0,24%) desacelerou em relação ao mês de dezembro (0,53%). “Tanto a refeição (0,32%) quanto o lanche (0,16%) tiveram variações inferiores às observadas no mês anterior (0,46% e 0,50%, respectivamente)”, observou o IBGE.

## TRANSPORTES

O grupo transportes teve recuo em janeiro de 1,13% e impacto de -0,24 p.p no índice geral. A grande influência foi

a passagem aérea, que caiu 15,24%, o que representa o maior impacto individual negativo do mês (-0,16 p.p.). A retração dos combustíveis (-0,63%), foi influenciada pelo recuo nos preços do etanol (-2,23%), do óleo diesel (-1,72%) e da gasolina (-0,43%). O gás veicular registrou alta de 2,34%. “O subitem táxi apresentou alta de 0,69% devido aos reajustes, a partir de 1º de janeiro, de 4,21% no Rio de Janeiro (1,97%) e de 4,61% em Salvador (2,18%)”, completou.

Também no grupo dos transportes, a variação de -3,81% do ônibus urbano foi influenciada pelo reajuste médio de 16,67% em Belo Horizonte (9,33%), a partir de 29 de dezembro; além de São Paulo cuja queda de 21,88%, teve influência da aplicação de gratuidade nas tarifas aos domingos e em algumas datas comemorativas, a partir de 17 de dezembro. “Ainda em São Paulo, houve reajuste de 13,64% nas

tarifas de trem (6,36%) e metrô (6,36%) a partir de 1º de janeiro. Por conta dos reajustes mencionados, a integração transporte público caiu 11,56% nesta área”, acrescentou.

## SAÚDE

O grupo saúde e cuidados pessoais avançou 0,56% com impacto do plano de saúde (0,77%) e dos itens de higiene pessoal (0,58%). Neste grupo, os destaques ficaram por conta das altas de desodorante (1,57%), do produto para pele (1,13%) e do perfume (0,65%).

## HABITAÇÃO

A habitação que subiu 0,33%, a queda de 0,14% na energia elétrica residencial é resultado da incorporação de alterações nas alíquotas de ICMS em Recife (1,56%), Fortaleza (-0,18%) e Salvador (-3,89%), a partir de 1º de janeiro, e ainda pela apropriação residual do reajuste de -1,41% nas tarifas de uma das

concessionárias pesquisadas em Porto Alegre (0,32%), a partir de 22 de novembro. No mesmo grupo, a elevação da taxa de água e esgoto (0,56%), “foi influenciada por reajustes tarifários aplicados nas seguintes áreas de abrangência da pesquisa: de 15,76% em Belém (6,00%), a partir de 28 de novembro; reajuste médio de 4,21% em Belo Horizonte (2,79%), a partir de 1º de janeiro, e de 4,97% em uma das concessionárias pesquisadas em Porto Alegre (1,29%), a partir de 1º de dezembro.

## REGIONAIS

As maiores variações nos índices regionais foram registradas em Belo Horizonte (0,88%). O motivo foi os avanços em ônibus urbano (9,33%) e na batata-inglesa (34,30%). O menor resultado foi em Brasília (-0,41%). A queda nos preços da passagem aérea (-21,31%) e na gasolina (-3,72%) levaram ao resultado.

# Comunicado

aos pais e mães de Cascavel.

Conforme determinação do Ministério da Saúde, com base na nota técnica nº. 118/2023, a vacina contra a Covid-19 foi incorporada no plano nacional de imunizações e no calendário nacional de vacinação infantil para crianças de 6 meses a 5 anos.

- A secretaria municipal de saúde de Cascavel informa que as doses da vacina já estão disponíveis em todas as 47 unidades de saúde da rede municipal.



Procure a sua unidade de referência e vacine seu filho.



GOVERNO MUNICIPAL  
**CASCAVEL**  
EFICIÊNCIA E TRANSPARÊNCIA

# Lindeiros criam o Fórum Permanente de Turismo Náutico no Lago de Itaipu

**Santa Helena** - O Conselho de Desenvolvimento dos Municípios Lindeiros ao Lago de Itaipu, Agência de Desenvolvimento Turístico da Região Cataratas do Iguaçu e Caminhos ao Lago de Itaipu (Adetur), Itaipu Binacional e Parque Tecnológico Itaipu (PTI) realizaram a 1ª reunião do Fórum Permanente de Turismo Náutico no Lago de Itaipu.

O objetivo principal desta nova ferramenta é impulsionar investimentos, integração, promoção, práticas responsáveis, inovação e crescimento equilibrado do setor de turismo náutico na região. As instituições signatárias compartilham um interesse comum no desenvol-

vimento sustentável do turismo náutico. “A ideia é conceber um espaço de governança e interação para trabalhar as potencialidades do lago de Itaipu para o turismo náutico”, ressalta o diretor de Turismo do Parque Tecnológico Itaipu (PTI), Yuri Benites.

As instituições concordaram em colaborar ativamente, promover o diálogo, desenvolver práticas sustentáveis, fortalecer a imagem do destino, investir em inovação e desenvolvimento tecnológico, realizar esforços conjuntos de promoção e marketing, garantir transparência e prestação de contas, participar de comitês e grupos de trabalho, apoiar as comunidades locais e

fortalecer as estratégias de segurança e infraestrutura. “A gente convida as entidades a pensar e trabalhar as questões voltadas ao setor. O uso do lago de maneira produtiva também é uma forma de conservar a natureza, a biodiversidade e a nossa água”, enfatiza a gerente da Divisão de Iniciativas de Turismo da Itaipu Binacional, Aline Teigão.

## ENGAJAMENTO REGIONAL

O presidente do Conselho dos Lindeiros, coordenador do Fórum de Turismo Náutico, Evandro Grade (Zado), se mostrou satisfeito com a participação de representantes de entidades da região. “Houve boa

participação nesta primeira reunião. Temos muitos atrativos e trabalhando em conjunto eu acredito que vamos conseguir melhorar o turismo regional”, destaca.

A presidente da Adetur Cataratas e Caminhos, Dagmar Pedrozo, observa que a iniciativa representa a formalização de todo o interesse e parceria institucional. “Pesca, lazer, infraestrutura e geração de emprego e renda tem uma sistematização através do Fórum de Turismo Náutico. “Com certeza vai ser uma referência, também, para o Paraná”, complementa.

O Governo do Estado deve compor as entidades que tra-

balharão as questões regionais através do Instituto Água e Terra (IAT), com a Secretaria do Turismo, conforme o diretor de Patrimônio Natural do IAT, Rafael Andreguetto. “Atuaremos fortemente para a implementação de infraestruturas que visem a preservação e promoção em várias frentes. Com certeza trabalharemos em cooperação fortemente com todas as instituições envolvidas”, ressalta.

Dentre as próximas ações estão, a assinatura do Termo de Compromisso e uma viagem técnica a Angra dos Reis para conhecer a estrutura existente e buscar experiências de gestão e promoção do turismo náutico.

# Colheita da soja avança na área de atuação da Copacol

**Cafelândia** - Apesar do clima chuvoso dos últimos dias, os produtores aproveitam os momentos de abertura de sol para dar andamento à colheita da soja. Na área de atuação da Copacol, 35% dos grãos já foram colhidos e estão depositados nos silos.

Na propriedade de Evandro Schreiber, em Tupãssi, Oeste do Paraná, a movimentação de máquinas é grande. Com a antecipação na colheita, ele aproveita para semear o milho. “Tivemos um período de dias muito quentes aqui na nossa região e isso interferiu no enchimento do grão na reta final de ciclo”, conta Evandro. Com a colheita da soja em andamento, ele espera fechar a safra com uma produtividade média de 160 sacas nos 117 alqueires que cultiva.

roeste do Estado. Com 1.100 alqueires de área cultivada, o cooperado de Boa Esperança, José Carlos da Silva, está com as máquinas a campo. “Estamos colhendo uma boa produtividade nas lavouras que plantamos um pouco mais cedo, na abertura da janela de plantio. Já naquelas em que semearmos mais tarde vamos ter uma pequena queda, mas mesmo assim estamos satisfeitos com o que produzimos”.

O cooperado diz que a boa média da safra está relacionada a aplicação das tecnologias incentivadas pela Cooperativa. “Temos que aproveitar tudo o que recebemos da Copacol para transformamos em produtividade”, destaca José Carlos, que até o momento colhe uma média de 160 sacas por alqueire.



Paraná realizaram o plantio um pouco mais tarde. Com isso, a colheita está ainda na fase inicial na região e os produtores enfrentaram dificuldades no estabelecimento da lavoura. O excesso de chuva, principalmente no período de emergência da planta, trouxe maiores

impactos. As altas temperaturas também tendem a afetar a produtividade.

## AVALIAÇÃO

A safra de soja 23/24 foi de desafios, principalmente com relação as variações climáticas: excesso de chuva no início do

ciclo e altas temperaturas no fim. “A colheita é bem conduzida pelos cooperados, porém nas áreas semeadas tardiamente vamos ter redução produtiva, que até o momento está na casa dos 20%”, explica o gerente técnico do Centro de Pesquisa Agrícola da Copacol, João Maurício Roy.

## MILHO

Paralelo à colheita da soja, os produtores estão semeadando a cultura do milho, que nesta safra terá uma área maior de cultivo e poderá chegar a 220 mil hectares. “A expectativa é muito boa diante do adiantamento de semeadura, época em que a planta se desenvolve bem e tem maior potencial produtivo. No entanto, é importante o produtor ficar atento aos manejos. Para quem já implantou a maior preocupação é com os enfezamentos”, orienta João Maurício.

## NOROESTE

As mesmas condições de clima são observadas no No-

## SUDOESTE

Com solo e clima diferentes, os cooperados do Sudoeste do



## Somos galhos de uma grande rede familiar

**“Assim como uma árvore não escolhe o lugar onde cresce, assim também uma criança cresce e se integra no grupo de origem sem questioná-lo, aderindo a ele com uma força e uma determinação comparáveis a uma impressão em alto relevo” (B. Hellinger, Zweierlei Glück, p. 21)**

Não escolhemos nossos pais, e quando nascemos ficamos vinculados a uma rede familiar que determinará nosso destino. Na bela imagem de Hellinger, a rede familiar dentro da qual nascemos é comparável, em sua influência sobre nosso destino, ao que acon-

tece com uma árvore.

O solo e o clima determinarão o futuro de uma planta. Conosco não acontece diferente: nosso destino está determinado desde o momento da concepção. A rede familiar dentro da qual nascemos influencia o que somos à semelhança de clima e solo para uma árvore.

Mais ainda: a criança adere e se integra à rede familiar com uma força e determinação tal que seu efeito é comparável ao que faz a impressão em uma folha de papel. Por isso, ficamos como que “atados” à rede familiar para sempre.

A criança vivencia esse vínculo como amor e felicidade, independente se ela consegue se desenvolver nesse grupo de modo favorável ou não e sem levar em conta quem e como são seus pais.

Hellinger designa essa ligação (“Bindung”) à rede familiar de “amor originário” (“Urlichebe”). Esse vínculo é tão profundo que a pessoa está disposta até mesmo a sacrificar sua vida e felicidade por esse amor. É um “amor cego”, porque ele não pergunta por nada e atua sobre a pessoa de modo inconsciente.

Tem dúvidas ou comentários? Entra em contato pelo Whatsapp clicando no link: <https://bit.ly/2FzW58R>

# Extrema pobreza afeta quase 17 mil pessoas em Cascavel

**Cascavel** – Dados divulgados pela a Seaso (Secretaria de Assistência Social) aponta um elevado número de pessoas vivendo com muito pouco. Existem atualmente no Município 16.903 pessoas vivendo em extrema pobreza e 10.838 na pobreza. Pessoas que se enquadram na situação de baixa renda eram 47.845, número que reduziu para 36.255. Estes dois públicos são os que mais existem políticas sociais por parte dos governos.

De acordo com o secretário municipal de Assistência Social, Hudson Moreschi Júnior, as pessoas que se enquadram em extrema pobreza são aquelas com renda de até R\$ 105 por mês.

Em condição de pobreza, renda de R\$ 105,01 até R\$ 210,00 e baixa renda a faixa é de R\$ 210,01 até R\$ 606,00. “Esses são os públicos que direcionamos as nossas ações e que grande parte está incluído no bolsa família”, disse.

Segundo Moreschi, atualmente existem 12.405 famílias que recebem em média R\$ 698,40 por mês em Cascavel, um total de R\$ 8,6 milhões ao mês. Por outro lado, existe uma grande quantidade de vagas em aberto no mercado de trabalho e o “desinteresse” destas pessoas e, por isso, a



Seaso pretende criar um comitê que pode ser intermunicipal, para debater o problema e definir ações e forma de enfrentamento do problema.

Para Moreschi, muitas destas pessoas que têm os benefícios acabam trabalhando apenas no mercado informal e isso vai acarretar problemas ao longo prazo, visto que a pessoa está fora da proteção social e a princípio hoje pode ser vantajoso, mas futuramente é uma

tragédia anunciada. “Vamos montar um comitê para traçar ações e incentivar que essas pessoas migrem para a formalidade, explicando todos os benefícios”, disse.

Ele lembrou que apenas na Agência do Trabalhador existem em média pelo menos 800 vagas de trabalho em aberto e com salários iniciais na faixa de R\$ 2 a R\$ 3 mil. “Temos muita vaga e pouca gente para trabalhar, isso que oferecemos as

vagas dentro dos CRAS, para facilitar o acesso, mas queremos traçar outras ações”, salientou.

Ele disse ainda que no ano passado, 97.340 pessoas foram atendidas pela Seaso e isso representa 28% da população de Cascavel. O número de pessoas atendidas com renda acima de meio salário mínimo subiu de 33.592 para 57.271, o que comprova que muitas famílias deixaram a pobreza e conse-

guiram melhorar sua vida. A Seaso saiu de um orçamento de R\$ 35 milhões em 2016 para R\$ 75 milhões no ano passado.

## MORADORES DE RUA

Outro desafio enfrentado pela a Seaso é relacionada ao crescimento da quantidade de moradores de rua pela cidade. Por isso, a Seaso continua intensificando a Operação RG, que envolve as secretarias de Segurança e Assistência Social, com apoio do Instituto de Identificação do Paraná. As pessoas em situação de rua que aceitam ajuda são encaminhadas para acolhimento e os que estão nas ruas para práticas de crime são conduzidos para as medidas legais.

“Este é um grande desafio, já que temos um grande número de pessoas nas ruas e as pessoas continuam dando dinheiro esmola, ao invés de solicitar atendimento. Vamos continuar com a operação que tem dado bom resultado, para não agravar ainda mais, mas temos que lembrar que grande parte das pessoas tem problema de saúde mental, problemas com álcool e droga”, falou ele. No ano passado, a Seaso identificou um total de 3.499 pessoas vivendo neste tipo de situação, sendo destas, 899 estrangeiros.



## A Importância da Obediência a Deus na Gestão

Os livros de Samuel na Bíblia retratam um período crucial na história de Israel, marcando a transição de uma liga tribal para uma monarquia. Deus levantou líderes como Samuel, Saul e Davi para guiar o povo durante essa mudança. Este artigo abordará a importância da obediência a Deus na liderança, explorando exemplos bíblicos e princípios relevantes.

O ciclo de desobediência em Israel mostra evidências após a conquista da Terra Prometida, Israel entrou em um ciclo de apostasia descrito no livro de Juízes. O povo pecava, caía na idolatria, enfrentava inimigos, se arrependia e Deus levantava juízes para libertá-los. Esse ciclo reflete como a desobediência pode levar a consequências negativas.

Boa e má gestão na Bíblia fornece exemplos claros de liderança tanto boa quanto má. A chave está em

focar na glória de Deus e não em benefício pessoal. Líderes como Eli, Samuel, Saul e Davi ilustram esses princípios. A desobediência de Saul à ordem divina é um exemplo de como a busca pelo próprio ganho pode levar à queda.

Obediência a Deus não é uma Carga, mas um Benefício: Deuteronômio 10:12-13 enfatiza as exigências amorosas de Deus ao Seu povo. A obediência não é uma carga pesada, mas uma via para a bênção divina. A desobediência, a longo prazo, resulta em mais dor do que a obediência.

O exemplo dos Jovens na fogueira ardente: Sadraque, Mesaque e Abednego enfrentaram a ameaça de morte por se recusarem a adorar ídolos. Sua obediência se baseava na convicção profunda de que Deus era real e supremo. Eles preferiram arriscar a vida a desobedecer

a Deus. Fica evidente nesta passagem que a verdadeira fogueira de nossas vidas é a desobediência.

A mentalidade de Getsêmani: Jesus, no Jardim do Getsêmani, exemplificou a obediência sacrificial ao pedir que o cálice de sofrimento fosse afastado, mas submeteu Sua vontade à vontade do Pai. Essa mentalidade é um modelo para líderes que enfrentam decisões difíceis.

A obediência a Deus na liderança é fundamental, refletindo a confiança em Seus propósitos e Sua bondade. A história bíblica e exemplos como os jovens na fogueira e a atitude de Jesus no Getsêmani destacam a importância de obedecer, mesmo diante de desafios. O compromisso com a obediência a Deus deve ser inegociável para gestores que desejam influenciar positivamente e prosperar em sua jornada de liderança.

# Porto Seco bate recorde histórico de movimentação na tríplice fronteira

**Foz do Iguaçu** - O ano de 2023 registrou o maior movimento na história do Porto Seco, com a corrente de comércio desembaraçada superando em 3,27% o valor de 2022. O fluxo total atingiu US\$ 6,7 bilhões (6.670.561.311,66), divididos em US\$ 3,9 bilhões de exportações (US\$ 3.992.081.284,19) e US\$ 2,7 bilhões de importações (US\$ 2.678.480.027). Comparativamente, em 2022, o Porto Seco de Foz do Iguaçu liberou US\$ 6,5 bilhões, distribuídos entre US\$ 3,7 bilhões em exportações e US\$ 2,8 bilhões em importações.

O Porto Seco de Foz do Iguaçu reafirmou sua liderança como o maior da América Latina em movimentação de veículos, com 176.090 caminhões liberados ao longo de 2023.

A análise abaixo apresenta os pesos e valores totais das cargas de importação e exportação que ingressaram no Porto Seco de Foz do Iguaçu em 2022 e 2023, destacando os países de procedência/destino.

Os quadros da sequência apresentam os valores totais das cargas de importação e de exportação que ingressaram no Porto Seco de Foz do Iguaçu em 2023, com o detalhamento do país de procedência/destino.

Analisando os dados de movimentação de cargas ocorridas no Porto Seco de Foz do Iguaçu em 2023, percebe-se que houve uma menor movimentação no fluxo de caminhões (-12,51%) quando comparado a 2022, quando foram liberados 201.262 e em 2023 foram liberados 176.090 caminhões.

## FLUXO DE VEÍCULOS

Durante o ano de 2023 foram liberadas 89.367 cargas de importação, já em 2022 foram liberadas 113.699 cargas. Destes números, as cargas de procedência paraguaia foram 59.461 cargas em 2023 e 83.910 em 2022. Já, as de procedência Argentina, em 2023 foram 29.906 e 29.789 em 2022. Em relação às exportações, em 2023, foram liberadas 11.605



cargas com destino à Argentina, e 75.118 cargas para o Paraguai, totalizando 86.723 cargas. Em 2022 os números foram 26.036 destinadas à Argentina e 71.527 cargas ao Paraguai, totalizando 87.563 cargas. Fazendo uma abordagem por país, o fluxo de caminhões, entre exportações e importações temos:

Com o Paraguai o fluxo totalizou 134.579 passagens, sendo 59.461 na importação e 75.118 na exportação, em 2023. Os números de 2022 foram 83.910 e 71.527, respectivamente entre exportações e importações, com o total de 155.437 caminhões.

Com a Argentina o fluxo totalizou 41.511 passagens, sendo 29.906 na importação e 11.605 na exportação, em 2023. Os números de 2022 foram 29.789 e 16.036, respectivamente entre exportações e importações, com o total de 45.825 caminhões.

Isso nos mostra que o fluxo de cargas realizado com o Paraguai representou 76,42% em 2023. Ou seja, um aumento de 7,07% em relação a 2022, que foi de 69,35%, relação ao total, ressaltando a importância do fluxo comercial com esse País.

Outro aspecto observado é

que em 2023, as importações representam 50,75% do fluxo de caminhões e as exportações representam 49,24%.

## PRODUTOS

Uma infinidade de produtos passa pelo Porto Seco de Foz do Iguaçu durante todos os anos. Em 2023, os principais gêneros exportados para o Paraguai foram cimento, fertilizantes, adubos e maquinários agrícolas; e para a Argentina foram veículos automotivos, peças e madeiras.

Já as principais mercadorias oriundas do Paraguai foram grãos (arroz, trigo, milho, soja), carne, ferro e têxtil; e da Argentina vieram peixes, frutas, alho, azeitanas, feijão, farinha de trigo e celulose.

Foz do Iguaçu vem se consolidando a cada ano que passa no segmento de logística e incrementando cada vez mais o comércio internacional que circula por este ponto de fronteira. Para contribuir para o desenvolvimento do comércio

formal entre os países vizinhos, a Receita Federal do Brasil também tem o comprometimento com a fluidez, previsibilidade e segurança das operações dos intervenientes do comércio exterior, pelo programa Operador Econômico Autorizado (OEA). Ou seja, a Receita Federal do Brasil, busca cada vez mais a inovação com o escopo de atender de maneira mais eficiente os usuários do Porto Seco de Foz do Iguaçu.

Segundo o delegado da Alfândega da Receita Federal em Foz do Iguaçu, o auditor-Fiscal Paulo Bini, o novo Porto Seco de Foz do Iguaçu vai dobrar a capacidade de movimentação de cargas de exportação e importação na região da Tríplice Fronteira entre Brasil, Paraguai e Argentina, poderá receber até 1,5 mil caminhões diariamente, ante os pouco mais de 700 atuais e impactar e gerar mais agilidade no fluxo de caminhões e movimentação de cargas e ainda com a nova ponte Brasil/Paraguai vai acabar com os transtornos provocados pelo tráfego de caminhões pela região central da cidade de Foz do Iguaçu, gerando mais segurança para os habitantes e turistas e conforto para o caminhoneiro além de evitar a formação de filas de veículos na BR-277.

A previsão que a obra do novo porto seco esteja pronta no segundo semestre de 2025.

## Veículos de transporte escolar serão vistoriados em Cascavel

**Cascavel** - Para garantir uma volta às aulas de forma segura, a Transitar realizará na próxima semana, a 1ª Vistoria Semestral Obrigatória de 2024 para o Transporte Escolar Urbano.

Os trabalhos iniciam na segunda-feira (29) e se estendem até quinta-feira (1º), sempre das 13h30 às 15h30, nas plataformas de embarque e desembarque de 26 a 32, no Terminal Rodoviário de Cascavel. No local, as vans

escolares passarão pela vistoria criteriosa da autarquia.

Os veículos com pendências serão reapresentados na sexta-feira (2), das 13h30 às 14h30, no mesmo local.

A fiscalização seguirá ordem de chegada e o escalonamento de veículos previamente definido pela Autarquia. Durante as verificações, serão avaliados itens obrigatórios, de segurança, de aparência e documentais. A previsão é fiscalizar 97 vans

escolares ao longo dos quatro dias.

As vistorias, além de serem obrigatórias, são fundamentais para garantir a segurança dos estudantes. Elas permitem identificar e corrigir potenciais problemas nos veículos, assegurando sua conformidade com normas de segurança e garantindo a regularidade da documentação, reduzindo assim os riscos durante o transporte dos estudantes.



### Você sabia???

“Para voar, as borboletas dependem da energia do sol, captada por suas asas. Elas conseguem enxergar em um raio de 360 graus. Seus olhos são formados por 12 mil pequenas partes que geram imagens em todos os sentidos. Também conseguem ver raios ultravioletas, imperceptíveis ao olho humano. Quanto às cores, enxergam o vermelho, o verde e o amarelo”

Rafaela e Saete nas lentes de Vera e Grasi Fotografias



# Coluna Social



A família Muffato, Ilde, Marisa e Leticia, que passou as férias na capital argentina, Buenos Aires



### Parabéns!

Júlio Cesar Dutra da Silva, Júlio Sergio Vendrametto, Gilberto Guandelini, Norival Galina, Cesar Ferreira Gradella, Nilson Maria dos Santos, Neri Antônio Santin e Víctor Hugo Bertolucci são os aniversariantes que festejaram idade nova durante a última semana. Os nossos votos de muitas felicidades a todos.

Registro da família Pasqualotto Finkler, na foto Douglas, Carol, Felipe e Mariah, que atualmente residem na cidade de São Luiz, no Maranhão



A encantadora Antonella, ela é filha de Leandro e Cassia

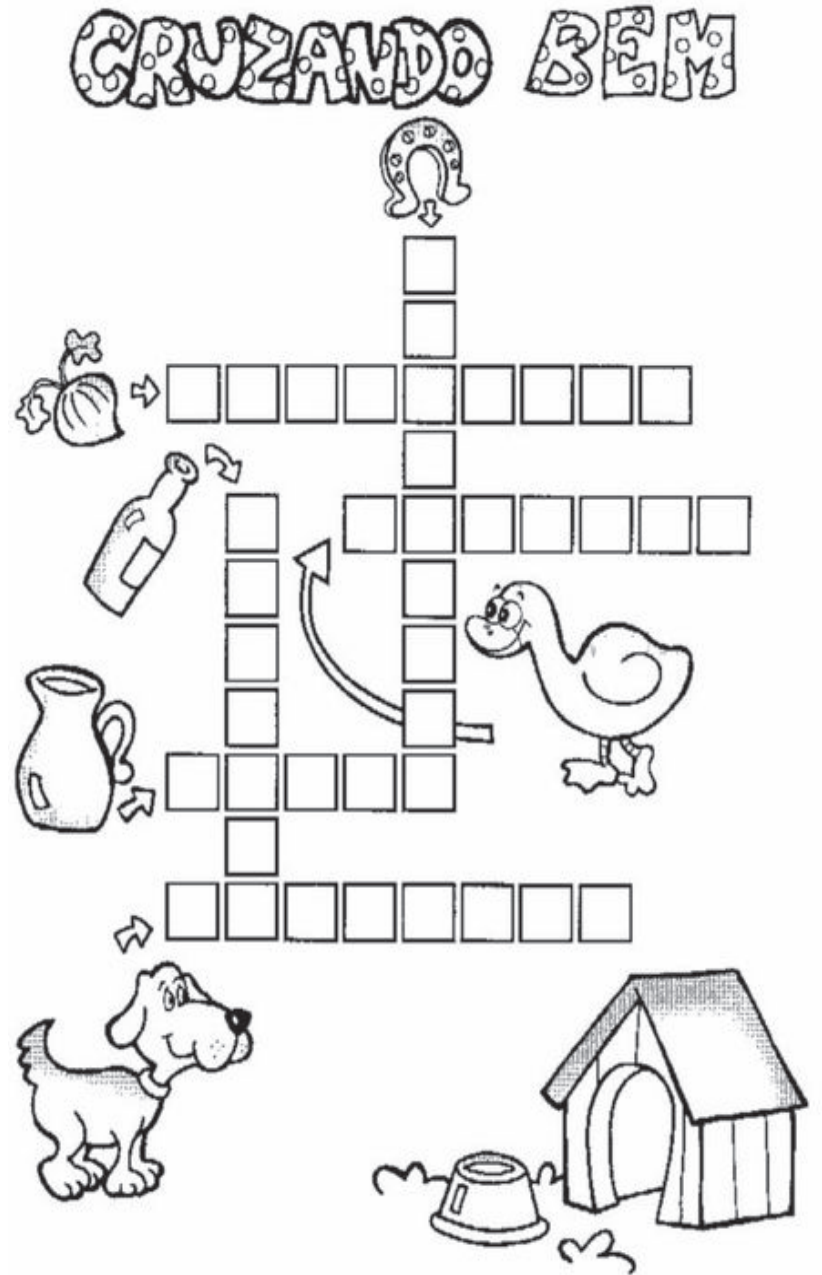

# Caça Palavras

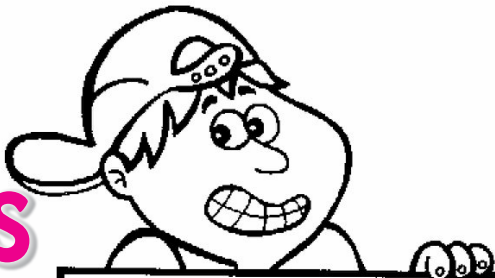

- CORRIDA
- FERRO
- VERRUGA
- TERRA
- VARRE
- SURRA
- BURRO
- CORREIO
- TERRENO

W	F	Z	R	V	D	J	A	W
C	O	R	R	E	I	O	E	S
O	R	V	F	R	P	Q	K	H
R	B	T	E	R	R	E	N	O
R	W	P	R	U	O	Q	F	F
I	P	Q	R	G	L	T	Z	S
D	E	X	O	A	R	E	N	S
A	R	T	R	R	P	R	R	V
G	F	I	Z	Q	X	R	T	A
B	U	R	R	O	R	A	P	R
F	R	T	R	R	P	Q	K	R
W	Q	S	U	R	R	A	X	E

Laura Quinhones da Palma que é filha de Claudio da Palma e Jaqueline Quinhones



**ATENÇÃO PAPÁIS:**

\*Quer que seu filho apareça na nossa página. Mande um clique dele para nós pelo e-mail [editoria@oparana.com.br](mailto:editoria@oparana.com.br)

# Palavras cruzadas

Néfron (Fisiol.)	República no golfo	(?)	O corpo de Cristo na Eucaristia (Catol.)	Expressão popular
Sucesso de Baby do Brasil	da Guiné	Santana: um dos Trapalhões	Lista: relação	que indica um acontecimento inesperado
Periférico de entrada do micro	O tempo passado	Teórico do Heliocentrismo		
Instalação para a produção de gás metano				Tempero na borda do copo de margarita
Grandes répteis do rio Nilo				
Argola para prender o réu ao pelourinho	Reservatório dos impulsos (Freud)	Carnegie (?), sala de concertos de N. lorque	Folhas de um contrato	
		"Romanceiro (?)", de Garcia Lorca	Abjeto Artigo indefinido masculino	
Nobreza; aristocracia				A mais elevada montanha da Grécia
Deus, em inglês				
	Concluído			
	A ciência de Heródoto (Ant.)			
Legado negativo do cotidiano		Jackie (?), ator de "Iron Mask" (Cinema)	Clave de (?), sinal na partitura musical	
		A parte articulada da falange dos dedos		
Acusação de Trump ao app chinês Tik Tok				
Recipiente de óleo no motor do carro		Museu situado na Avenida Paulista		
		Arvore da caatinga	Desligado, em inglês	
Elemento utilizado em lâmpadas fluorescentes			Folia de (?), folguedo natalino	Gíria paulistana
				Juro diário
Físico que contribuiu para projetar a bomba atômica	Sufixo de "quinzena"	Esposa de Shrek		Jornal e site esportivo espanhol
		Companhia (abrev.)		
Pais montanhoso no sudeste da Asia que não possui saída para o mar			Intervalo entre dois eclipses (Astr.)	

BANCO 2/as. 3/god — off. 4/chan — hall. 5/saros. 6/carter — gítano. 7/gonilha. 35



# Horóscopo do dia

## ÁRIES

21/3 a 20/4

Cautela em dobro com seu dinheiro, mas graninha extra pode pintar através de rifa, jogo ou sorteio. Nos assuntos do coração, atração intensa com alguém popular e disputado. Dê mais atenção para sua saúde.

## TOURO

21/4 a 20/5

Pode sobressair em suas atividades ao mostrar seus talentos. Período agitado com os parentes e atenções voltadas para os acontecimentos do lar. O romance estará blindado e pode ter surpresas com alguém de outra cidade. Mas controle os gastos com pulso firme.

## GÊMEOS

21/5 a 20/6

O período é indicado para começar coisas diferentes e mandar ver nos estudos, mas fique atento (a) com puxadas de tapete, decepções e aborrecimentos inesperados. O clima na paixão esquentada e pode pintar uma atração arrebatadora na paquera.

## CÂNCER

21/6 a 21/7

Preocupações podem afetar seu equilíbrio e sossego. Problema financeiro ou treta com alguém do seu círculo de amizade pode te deixar de cabeça quente. Na paixão, há belas chances de firmar compromisso. Com a paquera, a dica para a semana é: guarde bem seus segredos.

## LEÃO

22/7 a 22/8

Fique esperto com os assuntos profissionais. Evite mudanças repentinas na carreira e procure ter mais jogo de cintura com chefes. Na vida amorosa, pode rolar um lance envolvente com alguém que já conhece. Se já tem um amor, pegue mais leve com ele (a).

## VIRGEM

23/8 a 22/9

A semana será protegida e com bom pique no trabalho, mas dê uma maneirada nas atividades para não se sobrecarregar. Aborrecimentos e chateações podem deixar sua ansiedade no pico. Se está a fim de alguém, o momento é perfeito para investir na aproximação.

## LIBRA

23/9 a 22/10

Os contatinhos podem fervilhar no começo da semana e suas paqueras estão com tudo, mas cuidado para não entrar em nenhuma barca furada. Não despreze a concorrência, que estará mais acirrada no trabalho. Divertimentos, declarações e uma conquista gloriosa devem rolar.

## ESCORPIÃO

23/10 a 21/11

Assuntos familiares continuam concentrando as suas atenções nesta semana. Não é o melhor momento para firmar acordo ou parceria. Nem tente impor seu jeito de pensar e agir ou pode atrair tretas. Se está solteira, a paquera pode falar de namoro logo de cara.

## SAGITÁRIO

22/11 a 22/12

Muito cuidado para não se envolver em fofocas, situações enroladas ou então tomar decisões impensadas no trabalho, pois o risco de arrependimento é grande. Nos assuntos do coração, o clima é estável, mas mal-entendidos podem pintar.

## CAPRICÓRNIO

23/12 a 20/1

A vontade de ceder às tentações de consumo será grande, então, é melhor esconder o cartão. Sua sensualidade estará um arraso e promete um período perfeito sem defeitos na conquista e no romance. Com relação às finanças, a semana está protegida e ganhos estão previstos.

## AQUÁRIO

21/1 a 19/2

Pegue mais leve com a turma de casa. O amor estará mais envolvente, apaixonado e cheio de desejo. Na paquera a coisa pode dar uma embaçada então abra os olhos para não entrar em nenhuma cilada. Aviso: cuide mais da sua saúde.

## PEIXES

20/2 a 20/3

O alerta soa para sua comunicação e sua saúde, portanto, abra os olhos com fofocas, mal-entendidos e cuide com mais carinho do seu organismo. Você pode ampliar seus ganhos ao lidar com vendas, trocas, comércio virtual e encomendas. Ideais afetivos podem se realizar.

SEUS PASSATEMPOS PREFERIDOS SEM SAIR DE CASA



#FaçaCoquetel @coquetel

ASSINE AGORA!



Solução anterior

	A	P				G
C	A	M	E	R	L	E
P	R	E	S	E	N	C
I	N	S	O	A	V	P
A	B	I	S	S	A	L
A	Z	P	L	I	N	D
B	R	A	V	O	S	S
R	D	L	I	B	E	R
B	O	A	I	T	R	N
S	L	I	M	I	T	A
G	O	T	I	C	O	M
	O	S	E	D	A	D
F	A	M	A	D	R	O
T	R	O	P	A	U	G
E	S	P	U	M	A	N

# PREVISÃO DO TEMPO

Sábado 27/1/2024	Sol
Domingo 28/1/2024	Nublado
Segunda 29/1/2024	Sol

<b>FASES DA LUA</b>	Cheia 25/01 - 14h58	Minguante 02/02 - 20h20
	Nova 09/02 - 20h	Crescente 16/02 - 12h02



# Mensagem do Dia

Os planos bem elaborados levam à fartura; mas o apressado sempre acaba na miséria. A fortuna obtida com língua mentirosa é ilusão fugidia e armadilha mortal. A violência dos ímpios os arrastará, pois recusam-se a agir corretamente. O caminho do culpado é tortuoso, mas a conduta do inocente é reta. Melhor é viver num canto sob o telhado do que reparar a casa com uma mulher briguenta.

Provérbios 21:5-9

# Loterias

<b>Megasena</b> concurso: 2680 03 11 42 45 46 57	<b>Lotofácil</b> concurso: 3014 02 05 07 08 09 11 12 13 14 16 17 19 21 23 24
<b>Quina</b> concurso: 6351 33 35 39 46 80	<b>Dupla sena</b> concurso: 2622 1º sorteio 13 14 21 26 34 37 2º sorteio 04 11 20 21 31 34
<b>Federal</b> concurso: 5834 1º prêmio 22.605 2º prêmio 10.663 3º prêmio 21.627 4º prêmio 66.376 5º prêmio 20.453	<b>Lotomania</b> concurso: 2577 01 02 05 14 19 22 24 32 35 38 41 46 50 54 60 77 79 90 97 00
<b>Dia de Sorte</b> concurso: 867 07 12 22 24 25 26 30 MÊS DA SORTE: NOVEMBRO	<b>Timemania</b> concurso: 2046 03 23 42 43 48 65 72 TIME DO APARECENSE GO
	<b>Super Sete</b> concurso: 500 1 2 3 4 5 6 7 07 02 07 04 03 00 04

# Dadinhos de salmão ao molho de maracujá

CULINÁRIA



INGREDIENTES:

## PARA O SALMÃO:

- Filé de Salmão Copacol (400g)
- 2 colheres de chá de sal
- 2 colheres de pimenta preta moída
- 1 colher de sopa de semente de coentro tostada
- 2 limões sicilianos

## PARA O MOLHO DE MARACUJÁ:

- 1 xícara de polpa de maracujá
- 1 xícara de açúcar cristal ou demerara
- 1 xícara de água
- 1 pimenta dedo de moça picada e sem sementes
- ½ colher de chá de sal

## MODO DE PREPARO:

Pré aqueça a Air Fryer a 200 graus. Corte cada um dos filés de Salmão Copacol em 4 cubos iguais. Em um bowl adicionando o sal, pimenta preta moída, as semente de coentro tostada e moídas e raspas de limão siciliano. Misture tudo formando um rub. Pegue cada cubo de Salmão e encoste o lado superior no rub, para temperar. Leve para a Air Fryer por cerca de 10 minutos para assar a 200°C. Leve uma panela pequena ao fogo médio e adicione a polpa de maracujá, o açúcar, a água, a pimenta dedo de moça e o sal. Mexa até reduzir e chegar ao ponto de calda. Retire do fogo e reserve para esfriar. Retire os dadinhos de salmão da Air Fryer e coloque-os em uma bela tábu. Sirva a Geléia de Maracujá ao lado, em um recipiente.

# Bombom de morango na taça



## INGREDIENTES

- 1 lata de leite condensado (395 gramas)
- 150 ml de leite
- 1 gema
- 1/2 colher de sopa de essência de baunilha
- 1 caixa de morangos picados
- 100 gramas de chocolate meio amargo
- 100 ml de creme de leite fresco

## MODO DE PREPARO:

Reúna os ingredientes do bombom de morango na taça; Em uma panela, coloque o leite condensado, o leite, a gema e a baunilha. Misture e leve ao fogo; Cozinhe, sem parar de mexer, até atingir o ponto de um creme espesso (quase o ponto de brigadeiro). Desligue o fogo, deixe esfriar e reserve; Separe algumas taças de sua preferência e acomode uma porção dos morangos picados no fundo; Adicione uma camada do creme já frio por cima e coloque na geladeira por cerca de 1 hora; Enquanto gela, derreta o chocolate com o creme de leite em banho-maria ou no micro-ondas (de 30 em 30 segundos, mexendo nos intervalos), fazendo uma ganache; Acrescente a ganache por cima do creme e volte as taças para a geladeira por no mínimo 2 horas; Decore com morangos, sirva geladinho e aproveite essa delícia. Bom apetite!

# Copacol

está de  
cara nova!



+ leveza  
e sabor  
para seus  
pratos!

**Copacol**  
Coopera  
Sempre

# Maringá é o novo desafio do FC Cascavel

**Cascavel** – Após enfrentar dois times da parte de baixo da tabela, o FC Cascavel terá o vice-líder do Campeonato Paranaense na quarta rodada da competição. Neste sábado, às 16 horas, o time volta ao Estádio Willie Davids, em Maringá, para tentar seguir a rota de recuperação após as mudanças realizadas no início da semana. Nos últimos duelos, o Maringá tem levado vantagem.

Mais uma vez, o time será comandado por Cesar Bueno, já que até o fechamento desta edição não havia sido informado um novo técnico.

A ideia é manter a formação que venceu o lanterna Andraus.

O Galo Maringá vem de um empate diante do Athletico, em Curitiba, em que teve um gol anulado de maneira estranha e poderia ter saído com a vitória. Em três jogos disputados, o time comandado por Jorge Castilho tem duas vitórias, um empate, marcou sete gols e so-

freu apenas um.

“Somamos pontos em todos os jogos que fizemos e queremos manter isso para a evolução da equipe na competição. Sem dúvida foi um começo excelente. Mas, não podemos parar por aí”, disse o técnico.

## RODADA

Também neste sábado, o Athletico recebe o Galo Maringá, vice-lanterna, na Arena, e que vai fazer a estreia do técnico Emerson Cris, anunciado na quinta-feira após a demissão de Claudemir Sturion. As demais partidas estão marcadas para domingo. O Cianorte, novo líder isolado do campeonato após a rodada do meio de semana, fecha a rodada contra o PSTC, em Alvorada do Sul. Em Curitiba, o Andraus recebe o Azuriz para tentar deixar a ZR, enquanto o Coritiba recebe o Operário, com os dois times tentando a recuperação. O São Joseense tenta a primeira vitória enfrentando o Coritiba.



Mais uma vez fora de casa, FC Cascavel vai em busca de vitória

## COMO ESTÁ O PARANAENSE

CLASSIFICAÇÃO	P	J	V	E	D	GP	GC	SG	%
1º Cianorte	9	3	3	0	0	3	0	3	100
2º Maringá	7	3	2	1	0	7	1	6	77
3º Coritiba	7	3	2	1	0	8	4	4	77
4º Azuriz	7	3	2	1	0	3	0	3	77
5º Athletico	5	3	1	2	0	3	1	2	55
6º Operário	4	3	1	1	1	2	1	1	44
7º FC Cascavel	4	3	1	1	1	2	3	-1	44
8º Londrina	2	3	0	2	1	3	4	-1	22
9º São Joseense	1	3	0	1	2	1	4	-3	11
10º PSTC	1	3	0	1	2	2	6	-4	11
11º Galo Maringá	1	3	0	1	2	1	5	-4	11
12º Andraus	0	3	0	0	3	0	6	-6	0

## São Paulo sediará Jogo das Estrelas

**S.Paulo** - Em 2024, o Jogo das Estrelas do NBB está de volta à capital paulista com uma extensa programação cultural e esportiva entre os dias 11 e 17 de março, com o objetivo de entreter os apaixonados pela bola laranja. O Ginásio do Ibirapuera será o palco dos aguardados desafios individuais e dos jogos envolvendo os principais atletas em atividade no Brasil.

Esta será a terceira vez que o Ibirapuera recebe o Jogo das Estrelas. As edições anteriores, em 2017 e 2018, foram um grande sucesso de público – que lotou as arquibancadas – e de crítica. Na atual edição, a atração principal continua sendo a própria partida, acompanhada do show do intervalo, que acontecerá no sábado, dia 17.

Assim, haverá a disputa entre quatro times: dois de estrelas brasileiras, um de estrelas internacionais e o último de jovens promessas. Eles irão se enfrentar em fases de semifinal e final. Além disso, todos os confrontos terão cobertura ao vivo do SporTV, ESPN, TV Cultura e YouTube do NBB.

## Grêmio e Inter correm atrás dos líderes

**Cascavel** – Juventude, Ypiranga e Caxias são os primeiros colocados do Gauchão após as duas primeiras rodadas, deixando a dupla GreNal um pouco mas para trás. Neste fim de semana, os times da capital têm a chance de encostar.

O Internacional poderá, dependendo da combinação de resultados, tornar-se líder desde que vença o Ypiranga, no Beira Rio, às 16h30 deste sábado. Já o Grêmio fecha a

rodada no domingo, em Pelotas contra o Brasil, em busca da segunda vitória.

Gabriel Mercado e Alan Patrick estão liberados para estreiar pelo Inter na temporada. A dupla foi julgada nesta quinta-feira no Pleno do Tribunal de Justiça Desportiva (TJD-RS), que manteve a conversão da pena de seis para dois jogos de suspensão. Coudet tem como

desfalques Rochet (desconforto na região torácica), Ivan (cirurgia no joelho direito), Matheus Dias (lesão na coxa esquerda) e Mauricio, a serviço da seleção pré-olímpica.

## Cascavel Futsal decide vaga no Torneio de Verão

**Cascavel** - O Cascavel Futsal/Cachorrões volta a quadra neste sábado, pela última rodada do Torneio de Verão de Indaial. Às 18h, o time cascavelense encara o Quiosque do SID, precisando de um empate para a classificação para a próxima fase da competição. A Serpente Tricolor está em segundo lugar no grupo C, com três pontos conquistados e um saldo de sete gols positivos.

O técnico Lucas Chioro não poderá contar com os alas Jhonata e Vandinho e o pivô Ernandes que cumprem suspensão.

Caso consiga a classificação, o time cascavelense espera o final da última rodada para saber o seu adversário nas quartas de final da competição por ser um cruzamento olímpico no mata-mata.

## Timão muda defesa em São Bernardo

**S.Paulo** – A terceira rodada do Paulistão terá o confronto de vice-líderes na noite desta sexta-feira. O São Bernardo, vice-líder do grupo D, recebe o Corinthians, vice-líder do grupo C, às 20 horas.

Depois do tropeço no meio de semana, o Timão estará modificado para tentar a sua recuperação no campeonato. Titular nos dois primeiros jogos da temporada, Caetano deixou o campo no segundo tempo da derrota para o Ituano e é dúvida. A primeira opção é o equatoriano Félix Torres. Depois, aparecem vários jogadores das categorias de base

- João Pedro Tchoca, Renato, William e Rafael Venâncio.

O São Paulo também entra em campo neste sábado. O tricolor vai enfrentar a Portuguesa, no MORumbis, às 18h. A novidade no tricolor deverá ser o zagueiro Arboleda que se recuperou de lesão e treinou normalmente esta semana. O meia-atacante Lucas sentiu dores na coxa na estreia, contra o Santo André, e foi desfalque contra o Mirassol, terça-feira, e segue como dúvida. Junto dele estão Rafinha, Michel Araujo e James Rodríguez, que ainda nem estrearam na temporada.

## JOGOS PELO MUNDO

<b>PARANAENSE – 4ª RODADA – SÁBADO</b>	
16h00	Maringá x FCCascavel
18h30	Athletico x Galo Maringá
<b>DOMINGO</b>	
11h00	Andraus x Azuriz
16h00	SãoJoseense x Londrina
18h30	PSTC x Cianorte
18h30	Coritiba x Operário
<b>PAULISTA – 3ª RODADA – SÁBADO</b>	
17h15	Bragantino x Botafogo
18h00	São Paulo x Portuguesa
20h00	Ituano x Guarani
20h00	São Bernardo x Corinthians
<b>DOMINGO</b>	
16h00	Ponte Preta x Inter de Limeira
18h00	Palmeiras x Santos
19h00	Mirassol x Novorizontino
19h00	Santo André x Água Santa
<b>GAÚCHO – 3ª RODADA – SÁBADO</b>	
16h00	Santa Cruz x Guarany Bagé
16h00	Caxias x São Luiz
16h30	Internacional x Ypiranga
19h00	São José x Juventude
19h00	Novo Hamburgo x Avenida
<b>DOMINGO</b>	
16h00	Brasil Pelotas x Grêmio
<b>CARIOCA – 4ª RODADA – SÁBADO</b>	
16h00	Botafogo x Sampaio Correa
18h10	Portuguesa x Flamengo
<b>DOMINGO</b>	
15h45	Madureira x Volta Redonda
16h00	Bangu x Vasco
18h10	Fluminense x Nova Iguaçu
<b>MINEIRO – 2ª RODADA – SÁBADO</b>	
16h00	Cruzeiro x Athletic
<b>DOMINGO</b>	
11h00	Itabirito x Villa Nova
16h00	Atlético x Democrata-GV
17h00	Pouso Alegre x Tombense
20h00	Ipatinga x América
<b>CATARINENSE – 3ª RODADA – SÁBADO</b>	
16h30	Brusque x Figueirense
<b>DOMINGO</b>	
17h00	Concórdia x Nação Esportes
17h30	Joinville x Inter Lages
18h00	Avai x Chapecoense
19h00	Criciúma x Hercílio Luz
19h30	Barra x Marcílio Dias
<b>PRÉ-OLÍMPICO – 3ª RODADA – SÁBADO</b>	
17h00	Paraguai x Peru
20h00	Uruguai x Chile
<b>COPA DA INGLATERRA – 4ª FASE – SÁBADO</b>	
12h00	Sheffield United x Brighton
12h00	Leeds United x Plymouth Argyle
12h00	Leicester x Birmingham
12h00	Everton x Luton Town
16h00	Fulham x Newcastle
<b>DOMINGO</b>	
08h45	West Bromwich x Wolverhampton
11h00	Watford x Southampton
11h30	Liverpool x Norwich
13h30	NewportCounty x Manchester City
<b>LA LIGA – 22ª RODADA – SÁBADO</b>	
10h00	Real Sociedad x RAYo Vallecano
12h15	Las Palmas x Real Madrid
14h30	Barcelona x Villareal
17h00	Mallorca x Betis
<b>DOMINGO</b>	
10h00	Celta x Girona
12h15	Cádiz x Athletic Bilbao
14h30	Sevilla x Osasuna
17h00	Atlético Madrid x Valencia
<b>BUNDESLIGA – 19ª RODADA – SÁBADO</b>	
11h30	Wolfsburg x Colônia
11h30	Hoffenheim x Heidenheim
11h30	Werder Bremen x Freiburg
11h30	Augsburg x Bayern Munique
11h30	Stuttgart x RB Leipzig
14h30	Bayer Leverkusen x Borussia M'Gladbach
<b>DOMINGO</b>	
11h00	Union Berlim x Darmstadt
13h30	Borussia Dortmund x Bochum
<b>CALCCIO – 22ª RODADA – SÁBADO</b>	
11h00	Atalanta x Udinese
14h00	Juventus x Empoli
16h45	Milan x Bologna
<b>DOMINGO</b>	
08h30	Genoa x Lecce
11h00	Hellas Verona x Frosinone
11h00	Monza x Sassuolo
14h00	Lazio x Napoli
16h45	Fiorentina x Internazionale
<b>COPA AFRICANA – OITAVAS – SÁBADO</b>	
14h00	Angola x Namíbia
17h00	Nigéria x Camarões
<b>DOMINGO</b>	
14h00	Guiné Equatorial x Guiné
17h00	Egito x Congo

# Rodar na reserva é prejudicial para o automóvel?

DIVULGAÇÃO

Muitos motoristas já passaram pela situação de ver o marcador de combustível piscando na temida reserva. A dúvida comum a todos é se rodar nesse estado pode prejudicar o veículo. Para esclarecer essa questão, Antônio José Costa, assessor de assuntos econômicos do Sindipostos-CE, explica que rodar com o veículo nessa situação não é o ideal, mas não necessariamente causa danos imediatos ao automóvel.

Antônio explica que a luz de reserva indica que o nível de combustível está próximo do mínimo necessário para o funcionamento adequado do veículo. “Os veículos modernos possuem sistemas de injeção eletrônica que são projetados

para garantir o funcionamento do motor mesmo em condições de baixo combustível. No entanto, isso não significa que seja aconselhável rodar constantemente na reserva”, salienta o especialista.

O profissional alerta que, ao operar com níveis muito baixos de combustível, há o risco do veículo sugar detritos do fundo do tanque, como sedimentos e impurezas, que podem prejudicar o sistema. Além disso, ele enfatiza que a bomba, localizada no interior do tanque, é refrigerada pelo próprio combustível, e operar com níveis muito baixos pode comprometer seu desempenho e durabilidade.

O especialista do Sindipostos-CE também salienta

que rodar com frequência na reserva pode levar à formação de condensação no tanque, especialmente em regiões com variações de temperatura significativas. A presença de água no sistema de combustível pode resultar em problemas sérios para o motor.

“É importante abastecer antes que o indicador atinja o nível crítico. Isso não apenas ajuda a evitar possíveis danos ao veículo, mas também garante a segurança do condutor, especialmente em situações de emergência. É aconselhável tratar a luz de reserva como um lembrete para abastecer o mais rápido possível, proporcionando maior longevidade e desempenho ao seu veículo”, finaliza o especialista.



É importante abastecer antes que o indicador atinja o nível crítico

## Ford desenvolve peças com resíduos de oliveira

A oliveira fornece o fruto e o azeite que são tradicionalmente consumidos e apreciados em todo o mundo, nos mais diferentes pratos, e futuramente poderá estar presente também nos automóveis. A Ford desenvolve uma pesquisa na Europa para produzir peças automotivas mais sustentáveis, aproveitando galhos e folhas da planta descartados na colheita.

Esse estudo faz parte do projeto COMPOLive, que incentiva a criação de biocompostos renováveis para reduzir o uso de plástico em vários produtos. Ele também tem como objetivo tornar o ar mais limpo, evitando a queima dos resíduos de oliveira nas plantações.

Os engenheiros da Ford empregaram o novo material para produzir componentes do porta-malas e apoios de pé, que foram aprovados nos testes de robustez e durabilidade. A próxima etapa, agora, é viabilizar a sua produção em escala.

A pesquisa utilizou resíduos de olivais da Andaluzia, na Espanha, a maior região produtora de azeite do mundo.

Os testes de durabilidade, resistência e moldabilidade do biocomposto de oliveira foram feitos com a ajuda de tecnologias de simulação inteligente nos laboratórios da Ford em Colônia, na Alemanha. Os protótipos contêm 40% de fibras e 60% de plástico de polipropileno reciclado, aquecidos e moldados por injeção.

Para chegar à mistura certa, foram experimentadas diferentes proporções de resíduos e polipropileno, um trabalho árduo que permitiu produzir um material com excelente resistência, durabilidade e flexibilidade. Entre outras soluções sustentáveis, a Ford já utiliza forros e carpetes feitos de garrafas PET, espuma derivada de soja e peças feitas com plástico reciclado dos oceanos em seus veículos.



O novo biocomposto aproveita galhos e folhas da planta descartados na colheita para reduzir o uso de plástico

## SERES M7 começa a ser entregue em abril



Na China, foram mais de 130 mil encomendas do SERES M7 nos quatro meses transcorridos desde o seu lançamento

A SERES Brasil confirma para abril o início das entregas do modelo M7, SUV de luxo para seis pessoas, a clientes brasileiros. Duas unidades estão no País desde o último trimestre de 2023 e podem ser vistas na matriz da SERES em Alphaville e no showroom da marca na Avenida Europa, em São Paulo.

Com alto luxo, muito conforto e repleto de atributos tecnológicos e de conectividade,

o SERES M7 se beneficia do mesmo conjunto propulsor do SERES 5 EVR e é capaz de acelerar de 0 a 100 km/h em 4,8 segundos. O SERES M7 tem capacidade para seis pessoas e possui bancos com gravidade zero, que dão aos passageiros a sensação de flutuar entre nuvens. A propulsão elétrica com extensor garante até 1.100 km de autonomia. O modelo se beneficia de tecnologia Huawei

nos sistemas de conectividade e nas baterias. Na China, os pedidos do M7 continuam a crescer, apesar das entregas serem limitadas pela capacidade de produção. Foram mais de 130 mil encomendas nos quatro meses transcorridos desde o lançamento do atual modelo. O preço do modelo no mercado brasileiro será confirmado por ocasião da chegada das unidades destinadas a clientes.

ONDE TODOS PODEM SER

### SUPER HEROIS

INCLUSIVE VOCÊ!

Ajude nosso trabalho a continuar:

[apaecascavel.com.br](http://apaecascavel.com.br)



## Kart carioca homenageia diretor da Band

Pelo segundo ano consecutivo uma homenagem servirá como “pano de fundo” para a abertura da temporada no Kartódromo de Guapimirim, na Região Serrana do Estado do Rio de Janeiro. Será realizada neste sábado (27) a 2ª edição da Copa Sérgio Maurício de Kart, que homenageia o jornalista e narrador da Fórmula 1 na Band TV, carioca, grande amante do kartismo e dono de um kart vintage, que eventualmente utiliza para dar algumas voltas em Guapimirim. Serão realizadas provas nas categorias School Kids, Mirim, Cadete, Júnior Menor, Júnior, Sprinter, Sênior, F4 Júnior, F4 Novatos, F4 Graduados, F4 Sênior, V4, Rental Leve, Rental Médio e Rental Pesado.

# Ford anuncia maior programa de competição da sua história

A Ford apresentou numa live no último dia 17 o programa global de competição da marca para a temporada 2024, considerado o mais ambicioso da sua história. Jim Farley, presidente e CEO da Ford, comandou o evento com a presença de membros da família Ford, incluindo Bill Ford, presidente do Conselho da empresa, pilotos e o time da Ford Performance, divisão de carros de alto desempenho da marca.

“Em 1901, Henry Ford venceu uma corrida e usou o dinheiro para fundar a Ford Motor Company. É assim que tudo começou”, disse Jim Farley. “A Ford tem uma incrível herança nas competições, faz parte do seu DNA. E vamos correr para vencer em todo lugar e inspirar as pessoas.”

O “dream team” montado pela Ford Performance para a temporada reúne mais de 40 pilotos e técnicos de primeira classe para disputar diferentes categorias ao redor do mundo. Entre eles, estão nomes como Vaughn Gittin Jr., Joey Logano, Harry Tincknell, Joey Hand, Dirk Muller e Sergio Perez.

O carro-chefe é o Mustang, nas versões GT4, GT3 e Dark Horse. Ele estará na Nascar, Fórmula Drift, IMSA, NHRA, SRO, Mundial de Endurance – incluindo Le Mans – e Supercars na Austrália, além do Mustang Challenge.

“Há várias grandes mar-



A Ford vai correr nas principais categorias do automobilismo mundial com versões especiais do Mustang, Bronco, Ranger e F-150 desenvolvidas pela Ford Performance

cas de carros. Mas o Mustang é único carro no mundo que corre em seis continentes, em qualquer fim de semana. Ele vai comemorar o 60º aniversário e, ao contrário de muitos de nossos competidores, nunca saiu de cena. Isso é a Ford”, destacou o executivo.

### ADRENALINA E NEGÓCIOS

A Ford quer dominar também as competições off-road, com o Bronco, Ranger, F-150 e suas versões Raptor no Campeonato Mundial de Rali, Dakar, Baja 1000, King of Hammers, Score International e Ultra4, entre outras categorias.

O retorno da Ford à Fórmula 1, em parceria com a Red Bull, está marcado para 2026, quando a categoria

passa a usar combustível 100% sustentável. Ao mesmo tempo, a marca vai desenvolver protótipos elétricos de demonstração que prometem entusiasmar o público, como a F-150 Lightning Switchgear, picape off-road com pneus de 37,5 polegadas.

A investida da Ford nos maiores palcos do automobilismo global não busca só adrenalina, potência e vitórias. A estratégia faz parte de um novo modelo de negócio que inclui a venda de carros de competição, peças, merchandise e também experiências.

A tecnologia continua a ser outro pilar do programa de competição, levando a experiência das pistas para os carros de rua, e vice-versa.

“Nós temos a Raptor porque nós corremos na Baja 1000. E não teríamos um Mustang GTD se não tivéssemos ido a Le Mans. Da mesma forma, agora temos um freio drift no nosso Mustang de série por causa da Fórmula Drift. As corridas estão realmente ligadas ao nosso desenvolvimento do produto”, afirmou o executivo.

## Notas

### Fórmula E

A 3ª etapa da Fórmula E, que faz parte da rodada dupla da Arabia Saudita, será disputada neste sábado, com largada às 14h (horário de Brasília).

### Matias e Murilo

A estreia dos irmãos Matias e Murilo Dominguez (FC Oliveira/FC Motos) na atual temporada foi fora do país, em um dos mais prestigiados e importantes campeonatos do kartismo dos Estados Unidos, o Florida Winter Tour. No Kartódromo AMR Motorplex, em Homestead, na Flórida, uma pista inédita para os irmãos maranhenses, eles integraram a equipe brasileira VBR Motorsport e disputaram a etapa de abertura do FWT na categoria Rok Micro, que reuniu 33 pilotos. Matias conquistou a 10ª colocação e Murilo a 15ª.

**INSPEL**  
**Inspeção Veicular de Cascavel**  
 Fone: (45) 3326-9303  
 Av: Tancredo Neves, 2608 Cascavel - PR

**CT**  
 consórcio  
**TRANSDESK**  
 www.transdesk.com.br

**Itaipu** água mineral  
**DISK ÁGUA**  
 (45) 3226 0544

**ATLAS FERRO & AÇO**  
 Comércio de sucatas, eixos, tubos, chapas, cantoneiras, nylon, bronze, etc.  
 BR-277 - KM 591  
 (45) 3224-3255 / (45) 9 9817-4695

www.CASCAVELDIESEL.com.br  
 ATENDENDO COM EXCELÊNCIA  
**CASCAVELDIESEL**  
 INJEÇÃO ELETRÔNICA DIESEL  
 TECNOLOGIA COM FORÇA  
 (45) 3096-5355

**Casas Brasil**  
 Confeções, Cama, Mesa e Banho  
 Charme para você e conforto para sua família  
 Assis Chateaubriand Av. Tupãssi, 2.547 Fone (45) 3528-6456  
 Toledo Rua Barão do Rio Branco, 1.132 Fone (45) 3277-1923

**Polaroid**  
 Bistro  
 45 99995-3481 @polaroidbistro

# PRECISANDO DE JORNAIS?

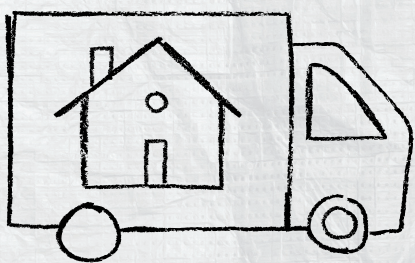

Para ajudar na mudança

Para evitar a bagunça na pintura

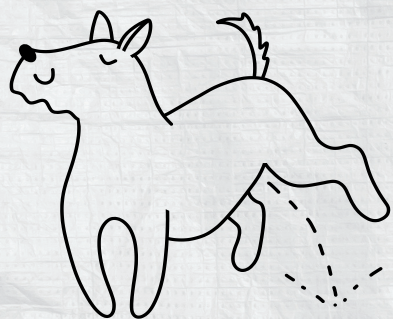
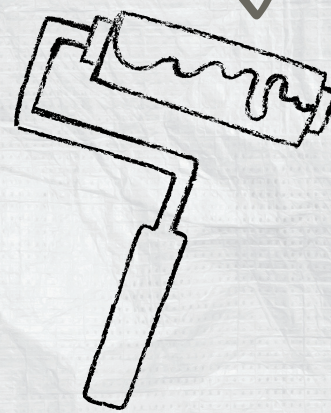

Para o seu animal de estimação... você entendeu

Pra embalar aqueles itens que você quer cuidar

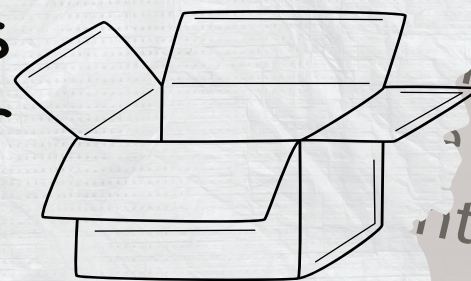

Entre em contato

 (45) 99985-0512



# Classificados

1 - O Paraná Sábado 27 e Domingo 28 de janeiro de 2024

Edição 14.274



## Importados

### BMW 32 0I 2012

Preta, gasolina, 70 mil km, interior em couro caramelo, 4 pneus Goodyear novos, luxuosa, completa, higienizada e espelhada. Impecável. R\$ 72.000,00. F: (45) 99988-3377. CI-209879.

### HIUNDAI SANTA FÉ 3.3 V.6

2014, cor preta, único dono tem nota fiscal de concessionária. Motor trocado, portanto rodado menos de 100.000 Km., pneus novos, totalmente revisada como amortecedores, freios, coxins, bateria nova, multimídia de 10,5 polegadas nova, ar condicionadovisado, filtros e óleos todos novos, impecável, podendo utilizar condução baixo consumo combustível. R\$ 85.000,00. Fone/wattsapp (45)98805-5016, ou e-mail castellonvial@hotmail.com; qualquer horário e final de semana. Prefere venda, mas troca porcaminhonete diesel bem usada para manter em fazenda. CI-210035.

### JEEP COMPASS LIMITED

2.0, 16V 4x2 2018, preto, flex, automático, luxuoso, completo, higienizado, espelhado, impecável. R\$ 130.000,00. F: (45) 99988-3377. CI-209878.

### MERCEDES C200

Avantgarde 1.8 16V, 184 cv, 2011, prata, 4 pneus Goodyear novos, luxuosa, completa, higienizada e espelhada. Impecável. R\$ 73.000,00. F: (45) 99988-3377. CI-209880.

### VERSA 1.6 SV FLEX

2016, prata, 47 mil Km, 4 pneus novos, completo, higienizado e espelhado. Impecável. R\$ 48.000,00. F: (45) 99988-3377. CI-209883.



### CAPTIVA SPORT

16V, 185cv, 2010, prata, bancos em couro, luxuosa, completa, higienizada e espelhada. Impecável. R\$ 40.000,00. F: (45) 99988-3377. CI-209885.

### CAPTIVA SPORT 2.4

16V, 185cv, 2014, azul, bancos em couro, luxuosa, completa, higienizada e espelhada. Impecável. R\$ 59.000,00. F: (45) 99988-3377. CI-209884.

### OMEGA CD 3.6

V6, 24V, 255cv, 2005, prata, luxuoso, completo, higienizado e espelhado. Impecável. R\$ 30.000,00. F: (45) 99988-3377. CI-209882.

### OMEGA CD 3.6 BLINDAD

Blindado, 2005, prata, luxuoso, completo, higienizado, espelhado, impecável. R\$ 30.000,00. F: (45) 99988-3377. CI-209886.

### OMEGA FITTIPALDI 3.6

V6, 24V, 258cv, blindado, 2008, preto, gasolina, luxuoso, completo, higienizado e espelhado. Impecável. R\$ 40.000,00. F: (45) 99988-3377. CI-209881.



### TORO VOLCANO DIESEL

Automática 09 marchas, 4 x 4, 2019/2020, cinza, óleos trocados incluso de câmbio/transmissão, toda revisada como correia dentada interna e externa trocadas incluso kits., freios, suspensão, amortecedores 04 novos, coxim revisado, idem pneus, ar condicionado revisado e recarregado; higienizada. Perfeita. 185.000 km, o que não é muito para motor diesel. Fone/watts. (45)98805-5016 ou e-mail castellonvial@hotmail.com; direto com o proprietário. R\$129.000. CI-210037.



### RANGER XLS 2.2 4X4

2018, prata, diesel, cabine dupla, automática, capota marítima, protetor de caçamba, engate removível, som, pneus novos, higienizada e espelhada. Impecável. R\$ 185.000,00 F: (45) 99988-3377. CI-209877.

## Apartamentos

**VENDE-SE APARTAMENTO Sr. investidores, apartamento em Balneário Camboriú, valor bem abaixo da construtora, com 4 suítes, 3 vagas e ampla sacada com churrasqueira. Entregue no dia 30/02, na Avenida Brasil, de frente com o Shopping Balneário. Fone: (41) 99996-9212.**

CI-210010.

### W. SERAFIM VENDE

Vende apart. No Universitário, 6º andar com elevador, 2 quartos mais dependências churrasqueira na sacada com total de 61m² área total sendo 50m² área privativa por apenas 235 mil maiores informações 9 9922-7904 Willian Serafim CRECI 19806f CI-209894.

### W. SERAFIM VENDE

Vende apart. no São Cristóvão, com 2 quartos, mais dependências, churrasqueira na sacada, com total de 71m² área total, sendo 58m² área privativa por apenas 195 mil. F: (45) 99922-7904 Willian Serafim CRECI 19806f. CI-209903.

## Casas

### W. SERAFIM VENDE

Vende sobrado no Maria Luiza proximo a av. Carlos Gomes terreno contendo 420m² sendo 15m de frente com área construída de 400m² por apenas R\$ 1.400.000,00 maiores informações 9 9922-7904 Willian Serafim CRECI 19806f CI-209893.

### W. SERAFIM VENDE

Vende sobrado no Country, com 124m² de construção sendo em condomínio, 1 suíte, 2 quartos mais dependências. Próximo a Rua Manaus, fácil acesso ao centro e saídas para rodovias. Por apenas 550 mil. Willian Serafim CRECI 19806f. CI-209896.

### W. SERAFIM VENDE

Vende ou troca casa no Santo Onofre com 70m², 3 quartos, mais dependências, terreno de esquina medindo 15x15 sol da manha, por apenas 350 mil, aceita TROCA como parte de pagamento, preferência terreno. F: (45) 99922-7904 Willian Serafim CRECI 19806f. CI-209907.

### W. SERAFIM VENDE

Vende casa no Santa Cruz, localizado próximo a Tito Muffato, terreno medindo 6,5 x 45 com área construída de aprox. 170m² sendo, suíte, 2 quartos mais dependências com moveis planejados, pé direito alto, sobra de terreno, garagem coberta. Por apenas 890 mil (estuda propostas). F: (45)99922-7904 Willian Serafim CRECI 19806f CI-209897.

### W. SERAFIM VENDE

Vende sobrado no Tropical com aprox. 150m² de área construída, sendo 98m² averbado, suíte, 2 quartos, vaga para 2 carros, alguns móveis planejados, ambientes climatizados, ótima localização, rua sem saída, por apenas 620 mil. Agende sua visita, F: (45) 99922-7904 Willian Serafim CRECI 19806f. CI-209905.

## Ponto Comercial

### W. SERAFIM VENDE

Vende imóvel (industrial, comercial) frente BR 277 com aprox. 15m de testada para a mesma, área total de aprox. 1.050m² contendo um barracão de aprox. 270m², ótima localização por apenas R\$ 1.200.000,00. F: (45) 99922-7904 Willian Serafim CRECI 19806f. CI-209906.

## Terrenos

### IMOBILIÁRIA PARANHOS

Vende lote com 360m² no Brasmadeira, Rua Rio Bonito. R\$ 190.000,00. F: (45) 99155-6699 CRECI J07222. CI-209876.

### IMOBILIÁRIA PARANHOS

Vende Lote com 1050m² (25x42) na região central, Rua Vitória, 770. R\$ 2.290.000,00. F: (45) 99155-6699 CRECI J07222. CI-209872.

### IMOBILIÁRIA PARANHOS

Vende lote com 455m² (13x35) no Cancelli, Rua Alcir da Motta, murado (preservação permanente). R\$ 249.000,00. F: (45) 99155-6699 CRECI J07222. CI-209874.

### IMOBILIÁRIA PARANHOS

Vende Área com 4.633m² no 14 de Novembro, frente para a Rua Souza Naves Sul, a 300m da Petrocon, ao lado da Metalúrgica Turmina, R\$ 2.200.000,00. F: (45) 99155-6699 CRECI J07222. CI-209871.

### IMOBILIÁRIA PARANHOS

Vende lote com 270m² (10X27) no Santo Onofre, Rua Tupinambás, divisa com o Santa Cruz, (preservação permanente). R\$ 130.000,00. F: (45) 99155-6699 CRECI J07222. CI-209875.

### IMOBILIÁRIA PARANHOS

Vende lote com 962m² (17,50x55) no Country, Rua Rio Grande do Norte, entre as Ruas 13 de Maio e Tiradentes. R\$ 2.000.000,00. Aceita carros e parcelamento. F: (45) 99155-6699 CRECI J07222. CI-209873.

### W. SERAFIM VENDE

Vende terreno no siena medindo 10x20 plano com frente sol nascente por apenas R\$ 235.000. Para maiores informações 9 9922-7904 Willian Serafim CRECI 19806f CI-209901.

### W. SERAFIM VENDE

vende fazenda de 330 alq. prox. cascavel com 70 alq. mec. com extrutura para pecuaria pronta sendo piquetes barrações reservatórios de agua casas por apenas 1.200 sacas de soja por alq. Creci 19806f CI-209891.

### W. SERAFIM VENDE

Vende terreno com 200m² em condomínio fechado, localizado em Cascavel-PR, acesso pelo prolongamento da avenida Barão do Rio Branco, próximo ao Ceasa, sendo uma das regiões que mais cresce, o condomínio conta com portaria, salão de festas, estacionamento para visitantes, cerca elétrica, liberado para construção, com várias casas já em andamento, ótima opção para investimento ou para construção de seu lar, com uma linda vista da cidade, por apenas 180 mil. CI-209908.

## Área Rural

### W. SERAFIM VENDE

Vende área com 12 alq. em Santa Tereza do Oeste com 9 alq. mec. por apenas 2.100sc o alq. F: (45) 99922-7904 Willian Serafim CRECI 19806f CI-209895.

### W. SERAFIM VENDE

Vende sitio de 15 alq. na Estrada rio da Paz com aprox. 12 alq. mec. por R\$ 4.800.000 o alq. Para maiores informações 9 9922-7904 Willian Serafim CRECI 19806f CI-209898.

### W. SERAFIM VENDE

Vende chácara em Cascavel a aprox. 3 km da BR 277, ótima localização com casa de alvenaria, casa de madeira, reserva de mata nativa, apenas 2.500 sc. de soja por alq. F: (45) 99922-7904 Willian Serafim CRECI 19806f. CI-209890.

### W. SERAFIM VENDE

Vende chácara de 2 alq. sendo área de pastagem excelente para sua futura CASA DE CAMPO por apenas 700 mil, aceita troca até 60% do valor. F: (45) 99922-7904 Willian Serafim CRECI 19806f. CI-209892.

### W. SERAFIM VENDE

vende chácara de 20.000m² prox. Carlos Gomes, sentido Rio da Paz, sem benfeitorias, com rio no fundo, sendo uma área plana mecanizada e com uma reserva de mata nativa por apenas R\$ 950mil. F: (45) 99922-7904. Willian Serafim CRECI 19806f CI-209889.

### W. SERAFIM VENDE

Vende sitio de 10 alq. proximo PR 180, com aprox. 7 alq. mec. por apenas R\$ 360.000 o alq. Para maiores informações 9 9922-7904 Willian Serafim CRECI 19806f CI-209899.

### W. SERAFIM VENDE

Vende fazenda de 50 alq. com aprox. 10 alq. mec. em Santa Tereza, bem localizada, por apenas 45.000 sc de soja, podendo ser negociado, entrada mais 3 anos. F: (45) 99922-7904 Willian Serafim CRECI 19806f. CI-209902.

### W. SERAFIM VENDE

Vende chácara com área de 5.000m² com matrícula individual, sendo aprox. 3 km do asfalto, ótima para moradia ou lazer, estrada boa, topografia com leve declive, por apenas 750 mil. F: (45) 99922-7904 Willian Serafim CRECI 19806f. CI-209900.

### W. SERAFIM VENDE

Vende chácara de 6,5 alq. com aprox. 4,5 alq. mec. em Cascavel, próximo do asfalto, excelente localização, bom de água. Por apenas 3.500 sacas de soja por alq. sendo um total de 22.750 sacas, forma de pagamento entrada de 50% mais 1 ano. F: (45) 999227904 Willian Serafim CRECI 19806f. CI-209904.

## Empregos

### TRANSVALE CONTRATA

Contrata-se Pessoas PCD'S. A Transvale - Transportes Rodoviários Vale do Piquiri informa a abertura de vagas de trabalho para pessoas com necessidades especiais, tanto para atividades administrativas quanto para motoristas. Mais informações F: (45)3229-8787 ou email: recrutamento@transvale.com.br. CI-210145.

## Utilidade Pública

**MUNICÍPIO DE MARIPÁ**  
ESTADO DO PARANÁ  
Rua Luiz de Camões, 437 - CEP 85.955-000 - Fone/Fax: (44) 3687-1262  
e-mail: governo@maripa.pr.gov.br / site: www.maripa.pr.gov.br  
CNPJ 95.583.571/0001-02

**EXTRATO DE PUBLICAÇÕES**

DECRETO Nº 010, DE 25 DE JANEIRO DE 2024  
Dispõe sobre o Calendário anual de Pontos Facultativos no âmbito do Poder Executivo Municipal. PALÁCIO DAS ORQUÍDEAS, em 25 de janeiro de 2024. RODRIGO ANDRÉ SCHANOSKI, Prefeito. JONIS SPAGNOL, Secretário de Administração.

Documentos na íntegra disponíveis no diário oficial eletrônico do Município de Maripá - Endereço: www.maripa.pr.gov.br. 1

CI1226922-E24

**O Paraná**  
Juntos contra a **DENGUE**

**Não deixe água parada!**

**Use repelente!**

**Se sentir sintomas procure um médico!**

**Faça sua parte!**

**A EXPERIÊNCIA DO JORNAL TAMBÉM NOS DISPOSITIVOS DIGITAIS**

Acompanhe as notícias no nosso site **www.oparana.com.br**

Leia diariamente a réplica do jornal impresso no seu computador, tablet ou celular! Exclusivo para assinantes.

Siga-nos também nas redes sociais

f JornalOParana | (45) 99975-1047 | @ParanaHojeNews | o\_parana

**O Paraná**  
Jornal de Fato



CAMARA DO MUNICIPIO DE MARIPA
Prestação de Contas
Anexo 18 - Demonstração dos Fluxos de Caixa
Período de Referência: Janeiro a Dezembro de 2023

Table with columns: Fluxo de Caixa das Atividades Operacionais, Ingressos, Desembolsos, Fluxo de Caixa das Atividades de Investimento, Fluxo de Caixa das Atividades de Financiamento. Includes sub-sections like Receita Tributária, Receita Patrimonial, etc.

QUADRO 1FC - TRANSFERÊNCIAS RECEBIDAS E CONCEDIDAS. Table with columns: Exercício Atual, Exercício Anterior. Rows include Intergovernamentais, de Estados e Distrito Federal, etc.

IPM Sistemas Ltda. Identificador: WPR1511104-3294-CUPMLWQBIGQQ-9 - Emitido por: TOMAS MATHEUS GIACOMEL DE OLIVEIRA - 25/01/2024 08:06:16 - 03:00

CAMARA DO MUNICIPIO DE MARIPA
Prestação de Contas
Anexo 18 - Demonstração dos Fluxos de Caixa
Período de Referência: Janeiro a Dezembro de 2023

QUADRO 1FC - TRANSFERÊNCIAS RECEBIDAS E CONCEDIDAS. Summary table for the first quadrant.

QUADRO 2FC - DESEMBOLSOS DE PESSOAL E DEMAIS DESPESAS POR FUNÇÃO. Table with columns: Exercício Atual, Exercício Anterior. Rows include Legislativa, Judiciária, Essencial à Justiça, etc.

QUADRO 3FC - JUROS E ENCARGOS DA DÍVIDA. Table with columns: Exercício Atual, Exercício Anterior. Rows include Juros e Correção Monetária da Dívida Interna, etc.

Notas Explicativas
FONTE: Sistema Atende.Net - IPM, Unidade Responsável CAMARA DO MUNICIPIO DE MARIPA, Data Emissão 25/01/2024, Hora emissão 08:07:32

Notas:
DIEGO EDUARDO STANGE - Presidente da Câmara
TOMAS MATHEUS GIACOMEL DE OLIVEIRA - Contador
ELENIR KRUPP GROELER - Controlador Interno

IPM Sistemas Ltda. Identificador: WPR1511104-3294-CUPMLWQBIGQQ-9 - Emitido por: TOMAS MATHEUS GIACOMEL DE OLIVEIRA - 25/01/2024 08:06:16 - 03:00



CAMARA DO MUNICIPIO DE MARIPA
Prestação de Contas
BALANÇO PATRIMONIAL
Período de Referência: Janeiro a Dezembro de 2023

Main Balance Sheet table with columns: Ativo, Passivo, Exercício Atual, Exercício Anterior. Includes sub-sections like Ativo Circulante, Ativo Não-Circulante, etc.

IPM Sistemas Ltda. Identificador: WPR1511104-3294-LJEEVQJGQDLO-9 - Emitido por: TOMAS MATHEUS GIACOMEL DE OLIVEIRA - 25/01/2024 08:18:40 - 03:00

CAMARA DO MUNICIPIO DE MARIPA
Prestação de Contas
BALANÇO PATRIMONIAL
Período de Referência: Janeiro a Dezembro de 2023

Summary Balance Sheet table with columns: Exercício Atual, Exercício Anterior. Rows include Saldo dos Atos Potenciais Ativos, Saldo dos Atos Potenciais Passivos, etc.

FONTE: Sistema Atende.Net - IPM, Unidade Responsável CAMARA DO MUNICIPIO DE MARIPA, Data Emissão 25/01/2024, Hora emissão 08:20:10

NOTA:
1) O balanço patrimonial da Câmara do Município de Maripá, foi elaborado em conformidade com a Lei nº 4.320/1964 e o Manual de Contabilidade Aplicada ao Setor Público - MCASP, conforme as Demonstrações Contábeis Aplicadas ao Setor Público - DCASP e as exigências da Secretaria do Tesouro Nacional - STN, Tribunal de Contas do Estado do Paraná e da Norma Brasileira de Contabilidade Aplicadas ao Setor Público.
2) Saldo disponível em estoque referentes a materiais de consumo, em conformidade com o sistema de controle de alocação adotado pela Câmara do Município de Maripá.
3) A depreciação dos Bens Móveis da Câmara do Município de Maripá, segue o Método de Depreciação das Cotas Constantes (Linear), baseado nas Normas Brasileiras de Contabilidade Aplicadas ao Setor Público, Manual de Contabilidade Aplicada ao Setor Público e nos critérios dispostos na Resolução nº 06/2022, da Câmara do Município de Maripá.
4) Realizou-se em 31 de Janeiro de 2023 a Reavaliação de bens móveis que compõem o patrimônio da Câmara do Município de Maripá. A reavaliação foi realizada pela Comissão instituída pela Portaria nº 04/2023, conforme os critérios dispostos na Resolução nº 06/2022 da Câmara do Município de Maripá e a norma contábil vigente.

Tomás Matheus Giacomel de Oliveira - Contador
Diego Eduardo Stange - Presidente da Câmara
Elenir Krupp Groeler - Controlador Interno

IPM Sistemas Ltda. Identificador: WPR1511104-3294-LJEEVQJGQDLO-9 - Emitido por: TOMAS MATHEUS GIACOMEL DE OLIVEIRA - 25/01/2024 08:18:40 - 03:00

Advertisement for 'O Paraná' newspaper. Text: 'Pensando em vender seu imóvel? ANUNCIE NOS CLASSIFICADOS DO JORNAL O PARANÁ E AUMENTE SUAS CHANCES DE FAZER UM BOM NEGÓCIO.'

MUNICÍPIO DE MARIPÁ - ESTADO DO PARANÁ. EXTRATO DE PUBLICAÇÕES. List of administrative acts including Decree 011, Budgetary Balance, etc.

Advertisement for 'SUPER HERÓIS INCLUSIVE VOCÊ!' and 'APAE CASCABEL - PR'. Text: 'Ajude nosso trabalho a continuar: apecasavel.com.br'.

MUNICÍPIO DE MARIPÁ - ESTADO DO PARANÁ. EXTRATO DE PUBLICAÇÕES. List of administrative acts including Budgetary Balance, etc.



CAMARA DO MUNICIPIO DE MARIPIA
Prestação de Contas
Anexo 12 - Balanço Orçamentário
Período de Referência: Janeiro a Dezembro de 2023

Art. 102 da Lei n. 4.320/1964

Table with columns: RECEITAS ORÇAMENTÁRIAS, Previsão Inicial (a), Previsão Atualizada (b), Receitas Realizadas (c), Saldo (d) = (c-b). Rows include Recargas Correntes (I), Recargas de Capital (II), and Saldo de Exercícios Anteriores.

Table with columns: DESPESAS ORÇAMENTÁRIAS, Dotação Inicial (e), Dotação Atualizada (f), Despesas Empenhadas (g), Despesas Liquidadas (h), Despesas Pagas (i), Saldo da Dotação (j) = (f-g). Rows include Despesas Correntes (VIII), Despesas de Capital (IX), and Saldo de Exercícios Anteriores.

Table titled EXECUÇÃO DE RESTOS A PAGAR NÃO PROCESSADOS with columns: Inscritos, Em Exercícios Anteriores (a), Em 31 de Dezembro do Exercício Anterior (b), Liquidados (c), Pagos (d), Cancelados (e), Saldo (f) = (a+b-d-e).

IPM Sistemas Ltda. Identificador: WPR1821101-3294-UVRSZUBXTHST-4 - Emitido por: TOMAS MATHEUS GIACOMEL DE OLIVEIRA 25/01/2024 08:05:45 -03:00

CAMARA DO MUNICIPIO DE MARIPIA
Prestação de Contas
Anexo 12 - Balanço Orçamentário
Período de Referência: Janeiro a Dezembro de 2023

Table titled EXECUÇÃO DE RESTOS A PAGAR NÃO PROCESSADOS with columns: Inscritos, Em Exercícios Anteriores (a), Em 31 de Dezembro do Exercício Anterior (b), Liquidados (c), Pagos (d), Cancelados (e), Saldo (f) = (a+b-d-e).

Table titled EXECUÇÃO DE RESTOS A PAGAR PROCESSADOS E NÃO PROCESSADOS LIQUIDADOS with columns: Inscritos, Em Exercícios Anteriores (a), Em 31 de Dezembro do Exercício Anterior (b), Pagos (c), Cancelados (d), Saldo (f) = (a+b-c-d).

FONTE: Sistema Atende.Net - IPM, Unidade Responsável CAMARA DO MUNICIPIO DE MARIPIA, Data Emissão 25/01/2024, Hora emissão 08:06:06. Includes signatures of Contador, Presidente da Câmara, and Controlador Interno.



CAMARA DO MUNICIPIO DE MARIPIA
Prestação de Contas
Anexo 15 - Demonstrativo das Variações Patrimoniais
Período de Referência: Janeiro a Dezembro de 2023

Art. 104 da Lei n. 4.320/1964

Table titled VARIAÇÕES PATRIMONIAIS QUANTITATIVAS with columns: Nota, Exercício Atual, Exercício Anterior. Rows include VARIACIONES PATRIMONIAIS AUMENTATIVAS and VARIACIONES PATRIMONIAIS DIMINUTIVAS.

IPM Sistemas Ltda. Identificador: WPR1481102-3294-WDUJYRJZQZG-0 - Emitido por: TOMAS MATHEUS GIACOMEL DE OLIVEIRA 25/01/2024 08:06:04 -03:00

CAMARA DO MUNICIPIO DE MARIPIA
Prestação de Contas
Anexo 15 - Demonstrativo das Variações Patrimoniais
Período de Referência: Janeiro a Dezembro de 2023

Table titled VARIAÇÕES PATRIMONIAIS QUANTITATIVAS with columns: Nota, Exercício Atual, Exercício Anterior. Rows include VARIACIONES PATRIMONIAIS DIMINUTIVAS and VARIACIONES PATRIMONIAIS AUMENTATIVAS.

Table titled VARIAÇÕES PATRIMONIAIS QUALITATIVAS (decorrentes da execução orçamentária) with columns: Nota, Exercício Atual, Exercício Anterior. Rows include Incorporação de ativo, Desincorporação de passivo, etc.

IPM Sistemas Ltda. Identificador: WPR1481102-3294-WDUJYRJZQZG-0 - Emitido por: TOMAS MATHEUS GIACOMEL DE OLIVEIRA 26/01/2024 08:06:04 -03:00

CAMARA DO MUNICIPIO DE MARIPIA
Prestação de Contas
Anexo 15 - Demonstrativo das Variações Patrimoniais
Período de Referência: Janeiro a Dezembro de 2023

FONTE: Sistema Atende.Net - IPM, Unidade Responsável CAMARA DO MUNICIPIO DE MARIPIA, Data Emissão 25/01/2024, Hora emissão 08:06:15. Includes signatures of Contador, Presidente da Câmara, and Controlador Interno.

CAMARA DO MUNICIPIO DE MARIPIA - PR
Relatório de Gestão Fiscal
DEMONSTRATIVO SIMPLIFICADO DO RELATÓRIO DE GESTÃO FISCAL
Período de Referência: Janeiro a Dezembro de 2023

Table with columns: LRF, art. 48 - Anexo 6, RECEITA CORRENTE LÍQUIDA, VALOR ATÉ ANUAL. Rows include Receita Corrente Líquida and Receita Corrente Líquida Ajustada.

Table with columns: DESPESAS COM PESSOAL, VALOR, % SOBRE A RCL AJUSTADA. Rows include Despesa Total com Pessoal - DTP, Limite Máximo, etc.

Table with columns: RESTOS A PAGAR, RESTOS A PAGAR EMPENHADOS E NÃO LIQUIDADOS DO EXERCÍCIO, DISPONIBILIDADE DE CAIXA LÍQUIDA (APÓS INSCRIÇÃO EM RESTOS A PAGAR NÃO PROCESSADOS DO EXERCÍCIO).

FONTE: Sistema Atende.Net - IPM, Unidade Responsável: CAMARA DO MUNICIPIO DE MARIPIA, Emissão: 25/01/2024, às 08:22:33. Includes signatures of Presidente da Câmara, Secretária, and Controlador Interno.

MUNICÍPIO DE MARECHAL CÂNDIDO RONDON
EXTRATO DE CONTRATO Nº 315/2023
OBJETO: Contratação de empresa para prestação de serviços médicos emergenciais de média e alta complexidade...

MUNICÍPIO DE MARECHAL CÂNDIDO RONDON
EXTRATO DA ATA DE REGISTRO DE PREÇOS Nº 17/2024
PREGÃO ELETRÔNICO Nº 110/2023
CONTRATANTE: MUNICÍPIO DE MARECHAL CÂNDIDO RONDON - PR
FORNECEDOR: B. G. L. BERTONI ENGENHARIA AMBIENTAL LTDA

Prefeitura Municipal de Boa Vista da Aparecida
AVISO DE RETIFICAÇÃO E REDESIGNAÇÃO DA DATA DE ABERTURA
PREGÃO ELETRÔNICO Nº 070/2023
O MUNICÍPIO DE BOA VISTA DA APARECIDA, Estado do Paraná, comunica aos interessados que, tendo em vista a impugnação do presente edital...

Camara do Municipio de Maripa - PR. Balanço Financeiro. Período de Referência: Janeiro a Dezembro de 2023. Tabela com colunas para Ingressos e Despesas, subdivididas em Exercício Atual e Exercício Anterior.

Camara do Municipio de Maripa - PR. Demonstrativo da Disponibilidade de Caixa e dos Restos a Pagar. Período de Referência: Janeiro a Dezembro de 2023. Tabela com colunas para Restos a Pagar e Disponibilidade de Caixa.

SBARAINI AGROPECUÁRIA S/A IND. E COM. CNPJ.: 76.068.055/0001-03. EDITAL DE CONVOCAÇÃO ASSEMBLEIA GERAL ORDINARIA. São convocados os senhores acionistas a se reunirem em Assembleia Geral Ordinária...

COMUNICADO DE CHAPA REGISTRADA - O Presidente do Processo Eleitoral, que preside os trabalhos alusivos às Eleições para Renovação da Diretoria e Conselho Fiscal...

Paulo Cesar Savegnato, Presidente do Processo Eleitoral. Cascavel, 26/01/2024. Assinatura e rubrica.

Camara do Municipio de Maripa - PR. Demonstrativo da Disponibilidade de Caixa e dos Restos a Pagar. Período de Referência: Janeiro a Dezembro de 2023. Tabela com colunas para Restos a Pagar e Disponibilidade de Caixa.

Camara do Municipio de Maripa - PR. Demonstrativo da Disponibilidade de Caixa e dos Restos a Pagar. Período de Referência: Janeiro a Dezembro de 2023. Tabela com colunas para Restos a Pagar e Disponibilidade de Caixa.

Prefeitura Municipal de Virmond, Estado do Paraná. Edital de Licitação Pregão Eletrônico n.º 74/2023-PMV. O Município de Virmond, Estado do Paraná, através de sua Pregoeira...

Município de Cêu Azul. Contrato n.º 7/2024 de 25/01/2024 - Ref. Inexigibilidade n.º 2/2024. CONTRATANTE: MUNICÍPIO DE CÊU AZUL. CONTRATADO(A): COOPRAFA - COOPERATIVA DE PRODUTORES DA AGRICULTURA FAMILIAR...

Camara do Municipio de Maripa - PR. Demonstrativo Consolidado da Despesa com Pessoal. Período de Referência: Janeiro a Dezembro de 2023. Tabela com colunas para Despesas Executadas (Últimos 12 Meses).

Camara do Municipio de Maripa - PR. Demonstrativo Consolidado da Despesa com Pessoal. Período de Referência: Janeiro a Dezembro de 2023. Tabela com colunas para Despesas Executadas (Últimos 12 Meses).

Prefeitura Municipal de Corbélia, Estado do Paraná. Aviso de Inexigibilidade de Licitação n.º 03/2024. PROCESSO LICITATÓRIO n.º 08/2024. COM BASE NO ART. 74, INCISO III, ALÍNEA "A", DA LEI N.º 14.133/2021.

Prefeitura Municipal de Corbélia, Estado do Paraná. Edital de Licitação Pregão Eletrônico n.º 74/2023-PMV. O Município de Virmond, Estado do Paraná, através de sua Pregoeira...

**MUNICÍPIO DE CASCAVEL**  
Órgão Oficial Certificado Digitalmente  
Edição Ordinária - Nº 3703 - Ano XV - Caderno 1 - Atos do Poder Executivo  
27 de janeiro de 2024 - Página 1 de 21

**ÓRGÃO OFICIAL ELETRÔNICO DO MUNICÍPIO DE CASCAVEL-PR**  
Lei nº 5.571, de 23 de julho de 2010  
Secretaria Municipal de Comunicação Social

**ATOS DO PODER EXECUTIVO**

**DECRETO Nº 18031**

Fixa valores de remuneração para credenciamento de profissionais para ministrarem oficinas dos Programas "Cultura em Ação" e "Artistas em Construção" da Secretaria Municipal de Cultura - SECULT.

Art. 1º Ficam fixados os valores de remuneração por hora/aula a serem pagos aos profissionais contratados por meio de Chamamento Público/Credenciamento para ministrarem oficinas dos Programas "Cultura em Ação" e "Artistas em Construção", mantidos pela Secretaria Municipal de Cultura, conforme tabela a seguir:

Profissional/Atividade	Valor da Hora/Aula
Instrutor de artes cênicas	R\$ 38,00
Instrutor de artes circenses	R\$ 38,00
Instrutor de artes visuais	R\$ 38,00
Instrutor de artesanato	R\$ 38,00
Instrutor de audiovisual	R\$ 38,00
Instrutor de bateria	R\$ 38,00
Instrutor de contrabaixo elétrico	R\$ 38,00
Instrutor de dança inclusiva	R\$ 38,00
Instrutor de dança ballet clássico	R\$ 38,00
Instrutor de dança ballet contemporâneo	R\$ 38,00
Instrutor de dança ballet infantil	R\$ 38,00
Instrutor de dança ballet jazz	R\$ 38,00
Instrutor de dança ballet moderno	R\$ 38,00
Instrutor de dança: ritmos	R\$ 38,00
Instrutor de danças circulares	R\$ 38,00
Instrutor de danças urbanas: hip hop	R\$ 38,00
Instrutor de danças urbanas: kpop	R\$ 38,00
Instrutor de flauta doce	R\$ 38,00
Instrutor de guitarra	R\$ 38,00
Instrutor de instrumentos de madeira	R\$ 38,00
Instrutor de instrumentos de metal	R\$ 38,00
Instrutor de instrumentos de percussão	R\$ 38,00
Instrutor de instrumentos de teclado	R\$ 38,00
Instrutor de musicalização	R\$ 38,00
Instrutor de preparador vocal	R\$ 38,00
Instrutor de viola caipira	R\$ 38,00
Instrutor de violão popular	R\$ 38,00
Instrutor de violino	R\$ 38,00
Planista acrílico/panhador	R\$ 38,00
Regente de coral	R\$ 38,00
Regente de coral infantil	R\$ 38,00

Art. 2º Os valores constantes deste Decreto poderão ser revisados a qualquer tempo por ato próprio da Administração Municipal.

Art. 3º Este Decreto entra em vigor na data de sua publicação.

Cascavel, 24 de janeiro de 2024.

**VANILSE DA SILVA POHL**  
Secretária Municipal de Planejamento e Gestão

**LEONALDO PARANHOS DA SILVA**  
Prefeito Municipal

**TATIANA WALESKA CARDOZO ZAROR**  
Presidente da Comissão Organizadora de Concursos

**MUNICÍPIO DE CASCAVEL**  
Órgão Oficial Certificado Digitalmente  
Edição Ordinária - Nº 3703 - Ano XV - Caderno 1 - Atos do Poder Executivo  
27 de janeiro de 2024 - Página 2 de 21

**MUNICÍPIO DE CASCAVEL**  
**EDITAL DE TESTE SELETIVO Nº 18/2024**

O PREFEITO MUNICIPAL DE CASCAVEL, ESTADO DO PARANÁ, NO USO DE SUAS ATRIBUIÇÕES LEGAIS, CONSIDERANDO O DISPOSTO NO INCISO IX DO ARTIGO 37 DA CONSTITUIÇÃO FEDERAL, E NA LEI MUNICIPAL Nº. 5.598, DE 15/09/2010.

**TORNA PÚBLICO**

1. A relação preliminar dos candidatos que se encontram regularmente inscritos no Teste Seletivo regido pelo Edital nº 270/2023, Anexo I deste Edital, o qual estará disponível para consulta no site: <https://cascaavel.atende.net/subportal/concursos-e-testes-seletivos/pagina/teste-seletivo-n-2702023>.

2. O edital contendo os locais e horários para aplicação das provas será divulgado na data provável de 08 de fevereiro de 2024, de acordo com Cronograma - Anexo VI do Edital de Abertura.

3. Publique-se.

Cascavel, 24 de janeiro de 2024.

**VANILSE DA SILVA POHL**  
Secretária Municipal de Planejamento e Gestão

**LEONALDO PARANHOS DA SILVA**  
Prefeito Municipal

**TATIANA WALESKA CARDOZO ZAROR**  
Presidente da Comissão Organizadora de Concursos

**MUNICÍPIO DE CASCAVEL**  
Órgão Oficial Certificado Digitalmente  
Edição Ordinária - Nº 3703 - Ano XV - Caderno 1 - Atos do Poder Executivo  
27 de janeiro de 2024 - Página 3 de 21

**MUNICÍPIO DE CASCAVEL**  
**EDITAL DE CONCURSO Nº 19/2024**

O PREFEITO MUNICIPAL DE CASCAVEL, ESTADO DO PARANÁ, NO USO DE SUAS ATRIBUIÇÕES LEGAIS, CONSIDERANDO O DISPOSTO NO INCISO II DO ARTIGO 37 DA CONSTITUIÇÃO FEDERAL, E NA LEI MUNICIPAL Nº. 5.598, DE 15/09/2010.

**TORNA PÚBLICO**

1. A relação preliminar dos candidatos que se encontram regularmente inscritos no Concurso Público regido pelo Edital nº 271/2023, Anexo I deste Edital, o qual estará disponível para consulta no site: <https://cascaavel.atende.net/subportal/concursos-e-testes-seletivos/pagina/concurso-publico-n-2712023>.

2. O edital contendo os locais e horários para aplicação das provas será divulgado na data provável de 08 de fevereiro de 2024, de acordo com Cronograma - Anexo VI do Edital de Abertura.

3. Publique-se.

Cascavel, 24 de janeiro de 2024.

**VANILSE DA SILVA POHL**  
Secretária Municipal de Planejamento e Gestão

**LEONALDO PARANHOS DA SILVA**  
Prefeito Municipal

**TATIANA WALESKA CARDOZO ZAROR**  
Presidente da Comissão Organizadora de Concursos

**MUNICÍPIO DE CASCAVEL**  
Órgão Oficial Certificado Digitalmente  
Edição Ordinária - Nº 3703 - Ano XV - Caderno 1 - Atos do Poder Executivo  
27 de janeiro de 2024 - Página 3 de 21

**MUNICÍPIO DE CASCAVEL**  
**RETIFICAÇÃO Nº 01**  
**EDITAL DE TESTE SELETIVO Nº 10/2023**

O PREFEITO MUNICIPAL DE CASCAVEL, ESTADO DO PARANÁ, NO USO DE SUAS ATRIBUIÇÕES LEGAIS, CONSIDERANDO O DISPOSTO NO INCISO IX DO ARTIGO 37 DA CONSTITUIÇÃO FEDERAL, E NA LEI MUNICIPAL Nº. 5.598, DE 15/09/2010.

**TORNA PÚBLICA**

1. A retificação, por erro material, do Edital de Teste Seletivo nº 10/2024, de 17/01/2024, publicado no Órgão Oficial Eletrônico do Município, edição nº 3.698, de 20/01/2024, e no Órgão Oficial de Imprensa do Município, edição nº 14.269, de 20/01/2024.

2. No que se refere ao Edital nº 10/2024, do Resultado definitivo dos pedidos de isenção da taxa de inscrição, especificamente aos pedidos de isenção para Doador de Sangue, uma vez que constaram equivocadamente como deferidos devido a erro material.

**ONDE SE LÊ:**

NOME	Nº INSC.	CARGO	Número Processo	ANÁLISE	OBSERVAÇÃO
JOAO MATHEUS HAUCH PINTO TRISTONI	-	-	2872	DEFERIDO	Candidato(a) não realizou sua inscrição, conforme item 3.10.2 do Edital de Abertura.
PAULO SOARES PEDRA	-	-	2923 e 2820	DEFERIDO	Candidato(a) não realizou sua inscrição, conforme item 3.10.2 do Edital de Abertura.

**LEIA-SE:**

NOME	Nº INSC.	CARGO	Número Processo	ANÁLISE	OBSERVAÇÃO
JOAO MATHEUS HAUCH PINTO TRISTONI	-	-	2872	INDEFERIDO	Candidato(a) não realizou sua inscrição, conforme item 3.10.2 do Edital de Abertura.
PAULO SOARES PEDRA	-	-	2923 e 2820	INDEFERIDO	Candidato(a) não realizou sua inscrição, conforme item 3.10.2 do Edital de Abertura.

3. Ficam ratificadas as demais informações contidas no Edital de Abertura e seus Anexos, as quais serão consolidadas de acordo com este Edital.

4. Publique-se.

Cascavel - PR, 26 de janeiro de 2024.

**VANILSE DA SILVA POHL**  
Secretária Municipal de Planejamento e Gestão

**LEONALDO PARANHOS DA SILVA**  
Prefeito Municipal de Cascavel

**TATIANA WALESKA CARDOZO ZAROR**  
Presidente da Comissão Organizadora de Concursos

**MUNICÍPIO DE CASCAVEL**  
Órgão Oficial Certificado Digitalmente  
Edição Ordinária - Nº 3703 - Ano XV - Caderno 1 - Atos do Poder Executivo  
27 de janeiro de 2024 - Página 4 de 21

**MUNICÍPIO DE CASCAVEL**  
**RETIFICAÇÃO Nº 01**  
**EDITAL DE CONCURSO Nº 11/2024**

O PREFEITO MUNICIPAL DE CASCAVEL, ESTADO DO PARANÁ, NO USO DE SUAS ATRIBUIÇÕES LEGAIS, CONSIDERANDO O DISPOSTO NO INCISO II DO ARTIGO 37 DA CONSTITUIÇÃO FEDERAL E NOS TERMOS DA LEI MUNICIPAL Nº. 5.598, DE 15/09/2010.

**TORNA PÚBLICA**

1. A retificação do Edital de Concurso nº 11/2024, de 17/01/2024, publicado no Órgão Oficial Eletrônico do Município, edição nº 3.698, de 20/01/2024, e no Órgão Oficial de Imprensa do Município, edição nº 14.269, de 20/01/2024.

2. No que se refere ao Anexo I do Edital nº 11/2024, aos candidatos que solicitaram a isenção da taxa de inscrição como Mesários Voluntários:

**ONDE SE LÊ:**

**MESÁRIO VOLUNTÁRIO**

NOME	Número Processo	CARGO	INSC.	ANÁLISE	OBSERVAÇÃO
CAROLINE SANTOS DE SOUZA	1517	TÉCNICO EM ENFERMAGEM	61	INDEFERIDO	Não apresentou comprovante de trabalho das DUAS ÚLTIMAS eleições, conforme exigido pelo item n.º 3.9.7 do Edital de Abertura 271/2023
GIUVANA SILVA DO NASCIMENTO	407	TÉCNICO EM ENFERMAGEM	94	INDEFERIDO	Não apresentou comprovante de trabalho das DUAS ÚLTIMAS eleições, conforme exigido pelo item n.º 3.9.7 do Edital de Abertura 271/2023
LELISIA SILVA LEAO	858	TÉCNICO EM ENFERMAGEM	215	INDEFERIDO	Não apresentou comprovante de trabalho das DUAS ÚLTIMAS eleições, conforme exigido pelo item n.º 3.9.7 do Edital de Abertura 271/2023
LEONARDO GABRIEL DE OLIVEIRA	811	TÉCNICO EM ENFERMAGEM	192	INDEFERIDO	Não apresentou comprovante de trabalho das DUAS ÚLTIMAS eleições, conforme exigido pelo item n.º 3.9.7 do Edital de Abertura 271/2023
LIANA ALVES DIAS	2548	TÉCNICO EM ENFERMAGEM	348	INDEFERIDO	Não apresentou comprovante de trabalho das DUAS ÚLTIMAS eleições, conforme exigido pelo item n.º 3.9.7 do Edital de Abertura 271/2023
RUBSON NASCIMENTO DA SILVA	311	TÉCNICO EM ENFERMAGEM	50	INDEFERIDO	Não apresentou comprovante de trabalho das DUAS ÚLTIMAS eleições, conforme exigido pelo item n.º 3.9.7 do Edital de Abertura 271/2023
SANDRA MARIA RIBEIRO GEHRKE	529	TÉCNICO EM ENFERMAGEM	105	INDEFERIDO	Não apresentou comprovante de trabalho das DUAS ÚLTIMAS eleições, conforme exigido pelo item n.º 3.9.7 do Edital de Abertura 271/2023
SILVANA LISS	3418	TÉCNICO EM ENFERMAGEM	396	INDEFERIDO	Não apresentou comprovante de trabalho das DUAS ÚLTIMAS eleições, conforme exigido pelo item n.º 3.9.7 do Edital de Abertura 271/2023

**MUNICÍPIO DE CASCAVEL**  
Órgão Oficial Certificado Digitalmente  
Edição Ordinária - Nº 3703 - Ano XV - Caderno 1 - Atos do Poder Executivo  
27 de janeiro de 2024 - Página 5 de 21

**MUNICÍPIO DE CASCAVEL**  
**EDITAL DE CONCURSO Nº 19/2024**

O PREFEITO MUNICIPAL DE CASCAVEL, ESTADO DO PARANÁ, NO USO DE SUAS ATRIBUIÇÕES LEGAIS, CONSIDERANDO O DISPOSTO NO INCISO II DO ARTIGO 37 DA CONSTITUIÇÃO FEDERAL, E NA LEI MUNICIPAL Nº. 5.598, DE 15/09/2010.

**TORNA PÚBLICO**

1. A relação preliminar dos candidatos que se encontram regularmente inscritos no Concurso Público regido pelo Edital nº 271/2023, Anexo I deste Edital, o qual estará disponível para consulta no site: <https://cascaavel.atende.net/subportal/concursos-e-testes-seletivos/pagina/concurso-publico-n-2712023>.

2. O edital contendo os locais e horários para aplicação das provas será divulgado na data provável de 08 de fevereiro de 2024, de acordo com Cronograma - Anexo VI do Edital de Abertura.

3. Publique-se.

Cascavel, 24 de janeiro de 2024.

**VANILSE DA SILVA POHL**  
Secretária Municipal de Planejamento e Gestão

**LEONALDO PARANHOS DA SILVA**  
Prefeito Municipal

**TATIANA WALESKA CARDOZO ZAROR**  
Presidente da Comissão Organizadora de Concursos

**MUNICÍPIO DE CASCAVEL**  
Órgão Oficial Certificado Digitalmente  
Edição Ordinária - Nº 3703 - Ano XV - Caderno 1 - Atos do Poder Executivo  
27 de janeiro de 2024 - Página 6 de 21

**MUNICÍPIO DE CASCAVEL**  
**RETIFICAÇÃO Nº 01**  
**EDITAL DE CONCURSO Nº 19/2024**

O PREFEITO MUNICIPAL DE CASCAVEL, ESTADO DO PARANÁ, NO USO DE SUAS ATRIBUIÇÕES LEGAIS, CONSIDERANDO O DISPOSTO NO INCISO II DO ARTIGO 37 DA CONSTITUIÇÃO FEDERAL, E NA LEI MUNICIPAL Nº. 5.598, DE 15/09/2010.

**TORNA PÚBLICA**

1. A relação preliminar dos candidatos que se encontram regularmente inscritos no Concurso Público regido pelo Edital nº 271/2023, Anexo I deste Edital, o qual estará disponível para consulta no site: <https://cascaavel.atende.net/subportal/concursos-e-testes-seletivos/pagina/concurso-publico-n-2712023>.

2. O edital contendo os locais e horários para aplicação das provas será divulgado na data provável de 08 de fevereiro de 2024, de acordo com Cronograma - Anexo VI do Edital de Abertura.

3. Publique-se.

Cascavel - PR, 24 de janeiro de 2024.

**VANILSE DA SILVA POHL**  
Secretária Municipal de Planejamento e Gestão

**LEONALDO PARANHOS DA SILVA**  
Prefeito Municipal de Cascavel

**TATIANA WALESKA CARDOZO ZAROR**  
Presidente da Comissão Organizadora de Concursos

**SECRETARIA MUNICIPAL DE CULTURA**  
**LEI PAULO GUSTAVO (LEI COMPLEMENTAR 192/2022)**

O Município de Cascavel, por meio da Secretaria Municipal de Cultura torna público que estão publicados no Caderno 3 - Informações Complementares, na data de 27 de janeiro de 2024, a íntegra dos Editais para execução da Lei Paulo Gustavo no Município de Cascavel:

- Edital nº 006/2024: Resultado final das análises realizadas na etapa de HABILITAÇÃO DOCUMENTAL das inscrições recebidas no Edital de Chamamento Público nº 008/2023 - AUDIOVISUAL e Edital de Chamamento Público nº 009/2023 - DEMÁIS ÁREAS após o julgamento dos recursos.
- Edital nº 007/2024: Resultado final das propostas contempladas no Edital de Chamamento Público nº 008/2023 - AUDIOVISUAL e Edital de Chamamento Público nº 009/2023 - DEMÁIS ÁREAS e convocação dos contemplados para assinatura do Termo de Execução Cultural.

**MUNICÍPIO DE CASCAVEL**  
**HOMOLOGAÇÃO E ADJUDICAÇÃO CONCORRÊNCIA Nº 32/2023**

O Prefeito Municipal de Cascavel, em cumprimento ao disposto na Lei 8.666, de 21 de junho de 1993, e legislação pertinente, torna pública a homologação da licitação na modalidade **Concorrência nº 32/2023** - Outorgar através de Concessão de Direito de Uso, a título oneroso a exploração comercial de espaços públicos edificados e a implantação de novos "Quiosques" em locais pré-determinados pelo poder público incluindo manutenção e limpeza de banheiros públicos, cujo processo e julgamento será realizado de acordo com os preceitos legais vigentes e condições estabelecidas neste Edital e seus anexos, e adjudicação do objeto a empresa: **HSAN ESTEVAN MORALES FARIAS - COMERCIO E SERVICOS - ME**, no lote 1, no valor total de **R\$ 5.967,00** (cinco mil e novecentos e sessenta e sete reais), Lotes Desertos / Fracassados: 2, 3, 4. Cascavel/PR, 24 de janeiro de 2024. Leonaldo Paranhos da Silva, Prefeito Municipal.

**MUNICÍPIO DE CASCAVEL**  
Órgão Oficial Certificado Digitalmente  
Edição Ordinária - Nº 3703 - Ano XV - Caderno 1 - Atos do Poder Executivo  
27 de janeiro de 2024 - Página 7 de 21

**MUNICÍPIO DE CASCAVEL**  
**RETIFICAÇÃO Nº 01**  
**EDITAL DE CONCURSO Nº 271/2023**

O PREFEITO MUNICIPAL DE CASCAVEL, ESTADO DO PARANÁ, NO USO DE SUAS ATRIBUIÇÕES LEGAIS, CONSIDERANDO O DISPOSTO NO INCISO II DO ARTIGO 37 DA CONSTITUIÇÃO FEDERAL E NOS TERMOS DA LEI MUNICIPAL Nº. 5.598, DE 15/09/2010.

**TORNA PÚBLICA**

1. A retificação do Edital de Concurso nº 271/2023, de 14/12/2023, publicado no Órgão Oficial Eletrônico do Município, edição nº 3.670, de 18/12/2023, e no Órgão Oficial de Imprensa do Município, edição nº 14.246, de 16/12/2023.

2. No que se refere ao Conteúdo Programático - Anexo I do Edital nº 271/2023:

**ONDE SE LÊ:**

**Legislação Geral**

**LEIA-SE:**

**Réticas, Cidadania e Política**

3. Ficam ratificadas as demais informações contidas no Edital de Abertura e seus Anexos, as quais serão consolidadas de acordo com este Edital.

4. Publique-se.

Cascavel - PR, 24 de janeiro de 2024.

**VANILSE DA SILVA POHL**  
Secretária Municipal de Planejamento e Gestão

**LEONALDO PARANHOS DA SILVA**  
Prefeito Municipal de Cascavel

**TATIANA WALESKA CARDOZO ZAROR**  
Presidente da Comissão Organizadora de Concursos

**MUNICÍPIO DE CASCAVEL**  
Órgão Oficial Certificado Digitalmente  
Edição Ordinária - Nº 3703 - Ano XV - Caderno 1 - Atos do Poder Executivo  
27 de janeiro de 2024 - Página 8 de 21

**MUNICÍPIO DE CASCAVEL**  
**RESULTADO DE HABILITAÇÃO - CREDENCIAMENTO/INEXIGIBILIDADE Nº 45/2023**

**OBJETO:** contratação de pareceristas com comprovado conhecimento e atuação nas áreas artísticas e culturais, para, eventualmente, exercerem atividades de avaliação e emissão de pareceres técnicos na seleção de projetos culturais submetidos aos editais da Secretaria Municipal de Cultura.

Em conformidade com o disposto no subitem 8.9 do Edital de Credenciamento - Inexigibilidade nº 45/2023 e em observância à Lei Federal nº 8.666, de 21 de junho de 1993, torna-se público o resultado de habilitação conforme segue:

IDENTIFICAÇÃO DO PROPONENTE	CNPJ/CPF	PROTOCOLO	SITUAÇÃO
MICHEL AUGUSTO GALOTTO DA SILVA	33.185.769/0001-80	156985/2023	HABILITADO(A)
FABRIZIA GALLAN NASCIMENTO DE ALMEIDA	295.439.948-11	2881/2024	HABILITADO(A)

A presente publicação constitui resumo da decisão oficial proferida pela Comissão Especial de Credenciamento, a qual poderá ser lida na íntegra, a qualquer tempo e por qualquer interessado no Portal do Cidadão do Município de Cascavel: <https://cascaavel.atende.net> (Licitações). Cascavel/PR, 25 de janeiro de 2024. Alessandro Carlos Nardi, Presidente da Comissão Especial de Credenciamento.

**PORTARIA Nº 005/2024 - SECULT**

O SECRETÁRIO MUNICIPAL DE CULTURA, no uso de suas atribuições legais e de conformidade com Decreto Municipal nº 17.602 de 09 de junho de 2023 e do Edital nº 001/2023 da Secretaria Municipal de Cultura de Cascavel, publicado no Órgão Oficial do Município no dia 15 de junho de 2023, caderno I, tendo objetivo de realizar nova seleção de feirantes conforme novo cronograma publicado em 7 de janeiro de 2024, no Órgão Oficial do Município de Cascavel.

**Art. 1º - DESIGNAR** os representantes abaixo relacionados para compor a Comissão de Avaliação e Seleção de produtos dos candidatos inscritos para participar da Edital de Chamada de novos feirantes para Feira do Teatro edital nº 001/2023 SECULT:

**REPRESENTANTES DA ADMINISTRAÇÃO MUNICIPAL:**  
ROSANETE TERESA BARICHELLO TROMBETA - RG Nº 206.343.291-4 SSP RS Secretária Municipal de Desenvolvimento Econômico  
CYNTHIA CRISTINA VELOSO SEGATELLI - RG Nº 13.261.731-7 - Secretária Municipal de Cultura  
HELEN R. F. HADIAN - CPF 350.218.308-88 - Secretária Municipal de Saúde  
FABIO BULIN - CPF 083.946.969-10 - Secretária Municipal de Saúde

**REPRESENTANTE DO CONSELHO MUNICIPAL DE TURISMO:**  
ANTONIO ADELSON ZAROR - RG Nº 3.337.595-6 SSP PR

**REPRESENTANTE DO CONSELHO MUNICIPAL DE POLÍTICAS CULTURAIS:**  
- SIMONI REDMANN STRACKE - RG. Nº 52299072-1 ES SP

**REPRESENTANTE DA GOVERNANÇA DA FEIRA DO TEATRO:**  
- ILDA APARECIDA RIBEIRO STACCHIO - RG Nº 5.131.244-9  
- REINALDO LUÍS ASSIS - RG Nº 5.700.496-7 SSP PR

Art. 2º - O coordenador e o relator da Comissão de Avaliação e Seleção serão eleitos pelos demais membros da Comissão.  
Art. 3º - Os membros da Comissão prestarão em serviço voluntário à comunidade e sem remuneração.  
Art. 4º - Os trabalhos da Comissão de Avaliação e Seleção ocorrerão conforme previsto no novo cronograma de seleção publicado no dia 7 de Janeiro de 2024, no Órgão Oficial do Município.  
Art. 5º - Esta Portaria entrará em vigor na data de sua publicação.

Cascavel, 25 de Janeiro de 2024.

**JEFFERSON LOBO DA SILVA**  
Secretário Municipal de Cultura

**MUNICÍPIO DE CASCAVEL**  
Órgão Oficial Certificado Digitalmente  
Edição Ordinária - Nº 3703 - Ano XV - Caderno 1 - Atos do Poder Executivo  
27 de janeiro de 2024 - Página 9 de 21

**MUNICÍPIO DE CASCAVEL**  
**PRIMEIRO TERMO**  
**APOSTILAMENTO DO CONTRATO Nº 010/2024 - Contrato de Empréstimo nº BRA-26/2020**  
**Concorrência nº 021/2023 - Licitação Pública Nacional (LPN) Nº 07 - FONPLATA**  
**Contratada: MUNICÍPIO DE CASCAVEL**  
**Contratada: F ZANCANARO TERRAPLANAGEM LTDA**  
**Objeto:** Em cumprimento ao solicitado através da Comunicação Interna nº 048/2024 emitida pela Secretaria de Serviços e Obras Públicas, altera-se a dotação do contrato supramencionado, incluindo-se a dotação 953, 952, elemento 3449051 e subelemento 449051020200.

Cascavel/PR, 24 de janeiro de 2024.

**MUNICÍPIO DE CASCAVEL**  
**LEONALDO PARANHOS DA SILVA**  
PREFEITO MUNICIPAL

**FUNDO MUNICIPAL DE SAÚDE**  
**MIROSLAU BAILAK**  
SECRETÁRIO MUNICIPAL DE SAÚDE

**MUNICÍPIO DE CASCAVEL**  
Órgão Oficial Certificado Digitalmente  
Edição Ordinária - Nº 3703 - Ano XV - Caderno 1 - Atos do Poder Executivo  
27 de janeiro de 2024 - Página 9 de 21

**MUNICÍPIO DE CASCAVEL**  
**DECIMO SEGUNDO TERMO**  
**APOSTILAMENTO DO TERMO DE CONTRATO DE PRESTAÇÃO DE SERVIÇOS Nº 274/2020 - SESAU**  
**Pregão Eletrônico nº 234/2020**  
**Contratante: MUNICÍPIO DE CASCAVEL**  
**Contratada: BRASAGUA TRATAMENTO DE AGUA E EFLUENTES DO BRASIL LTDA - EPP**  
**Objeto:** Em cumprimento ao solicitado através da Comunicação Interna nº 010/2024, emitida pela Secretaria de Saúde - SESAU, altera-se a dotação do contrato supramencionado, incluindo-se as dotações 447 e 268, elemento 3339039 e subelemento 333903905.

Cascavel/PR, 23 de janeiro de 2024.

**MUNICÍPIO DE CASCAVEL**  
**LEONALDO PARANHOS DA SILVA**  
PREFEITO MUNICIPAL

**MIROSLAU BAILAK**  
SECRETÁRIO MUNICIPAL DE SAÚDE

DÉCIMO TERMO APOSTILAMENTO DO TERMO DE CONTRATO DE PRESTAÇÃO DE SERVIÇOS Nº 243/2021 Pregão Eletrônico nº 257/2021 Contratante: MUNICÍPIO DE CASCAVEL Contratada: RACAR ASSESSORIA EM SAÚDE LTDA

DÉCIMO QUINTO TERMO APOSTILAMENTO DO TERMO DE CONTRATO DE PRESTAÇÃO DE SERVIÇOS Nº 167/2021. Pregão Eletrônico nº 171/2021 Contratante: TELEFONICA BRASIL S/A Objeto: Em cumprimento ao solicitado através da Comunicação Interna nº 008/2024, emitida pela Secretaria Municipal de Saúde - Divisão de Informática, altera-se a dotação do contrato

TERCEIRO TERMO APOSTILAMENTO DO TERMO DE CONTRATO DE PRESTAÇÃO DE SERVIÇOS Nº 251/2022 Pregão Eletrônico nº 290/2022 Contratante: MUNICÍPIO DE CASCAVEL Contratada: GRÁFICA E EDITORA MUNDO LTDA Objeto: Em cumprimento ao solicitado através da Comunicação Interna nº 003/2024, emitida pela Secretaria Municipal de Finanças - SEFIN, altera-se a dotação do contrato

MUNICÍPIO DE CASCAVEL LEONARDO PARANHOS DA SILVA PREFEITO MUNICIPAL

EXTRATO DA ATA DE REGISTRO DE PREÇOS Nº 012/2024 Pregão Eletrônico Nº 159/2023 CONTRATANTE: MUNICÍPIO DE CASCAVEL, pessoa jurídica de direito público interno, inscrito no CNPJ sob o nº 76.208.867/0001-07, com sede no Centro Administrativo Municipal José Silvério de Oliveira, sito à Rua Paraná, nº 5.000, Bairro Centro, Cascavel, Estado do Paraná, CEP 85.810-011, neste ato representado por seu Prefeito Sr. Leonardo Paranhos da Silva.

EXTRATO DA ATA DE REGISTRO DE PREÇOS Nº 131/2024 Pregão Eletrônico Nº 166/2023 CONTRATANTE: MUNICÍPIO DE CASCAVEL, pessoa jurídica de direito público interno, inscrito no CNPJ sob o nº 76.208.867/0001-07, com sede no Centro Administrativo Municipal José Silvério de Oliveira, sito à Rua Paraná, nº 5.000, Bairro Centro, Cascavel, Estado do Paraná, CEP 85.810-011, neste ato representado por seu Prefeito Sr. Leonardo Paranhos da Silva.

MUNICÍPIO DE CASCAVEL Edição Ordinária - Nº 3703 - Ano XV - Caderno 1 - Atas do Poder Executivo 27 de janeiro de 2024 - Página 12 de 21

EXTRATO DA ATA DE REGISTRO DE PREÇOS Nº 124/2024 Pregão Eletrônico Nº 166/2023 CONTRATANTE: MUNICÍPIO DE CASCAVEL, pessoa jurídica de direito público interno, inscrito no CNPJ sob o nº 76.208.867/0001-07, com sede no Centro Administrativo Municipal José Silvério de Oliveira, sito à Rua Paraná, nº 5.000, Bairro Centro, Cascavel, Estado do Paraná, CEP 85.810-011, neste ato representado por seu Prefeito Sr. Leonardo Paranhos da Silva.

Table with 10 columns: Item, Descrição, Marca, UNID, QTD, Valor Unitário, Valor Total. Contains items 10-19 related to various materials and equipment.

Table with 10 columns: Item, Descrição, Marca, UNID, QTD, Valor Unitário, Valor Total. Contains items 20-39 related to various materials and equipment.

VIGÊNCIA: 12 (doze) meses. FIRMADO EM: 26 de Janeiro de 2024. ASSINATURA: Leonardo Paranhos da Silva Fernando Rodrigo Royer

EXTRATO DA ATA DE REGISTRO DE PREÇOS Nº 119/2024 Pregão Eletrônico Nº 166/2023 CONTRATANTE: MUNICÍPIO DE CASCAVEL, pessoa jurídica de direito público interno, inscrito no CNPJ sob o nº 76.208.867/0001-07, com sede no Centro Administrativo Municipal José Silvério de Oliveira, sito à Rua Paraná, nº 5.000, Bairro Centro, Cascavel, Estado do Paraná, CEP 85.810-011, neste ato representado por seu Prefeito Sr. Leonardo Paranhos da Silva.

Table with 10 columns: Item, Descrição, Marca, UNID, QTD, Valor Unitário, Valor Total. Contains items 40-69 related to various materials and equipment.

EXTRATO DA ATA DE REGISTRO DE PREÇOS Nº 124/2024 Pregão Eletrônico Nº 166/2023 CONTRATANTE: MUNICÍPIO DE CASCAVEL, pessoa jurídica de direito público interno, inscrito no CNPJ sob o nº 76.208.867/0001-07, com sede no Centro Administrativo Municipal José Silvério de Oliveira, sito à Rua Paraná, nº 5.000, Bairro Centro, Cascavel, Estado do Paraná, CEP 85.810-011, neste ato representado por seu Prefeito Sr. Leonardo Paranhos da Silva.

Table with 10 columns: Item, Descrição, Marca, UNID, QTD, Valor Unitário, Valor Total. Contains items 70-104 related to various materials and equipment.

Table with 10 columns: Item, Descrição, Marca, UNID, QTD, Valor Unitário, Valor Total. Contains items 105-143 related to various materials and equipment.

EXTRATO DA ATA DE REGISTRO DE PREÇOS Nº 135/2024 Pregão Eletrônico Nº 166/2023 CONTRATANTE: MUNICÍPIO DE CASCAVEL, pessoa jurídica de direito público interno, inscrito no CNPJ sob o nº 76.208.867/0001-07, com sede no Centro Administrativo Municipal José Silvério de Oliveira, sito à Rua Paraná, nº 5.000, Bairro Centro, Cascavel, Estado do Paraná, CEP 85.810-011, neste ato representado por seu Prefeito Sr. Leonardo Paranhos da Silva.

Table with 10 columns: Item, Descrição, Marca, UNID, QTD, Valor Unitário, Valor Total. Contains items 144-169 related to various materials and equipment.

RETIFICAÇÃO DO EXTRATO DO QUINTO TERMO ADITIVO AO CONTRATO DE PRESTAÇÃO DE OBRA/SERVIÇO NÃO COMUM DE ENGENHARIA Nº 190/2022. Retifica-se a seguinte informação do extrato supracitado, referente à Tomada de Preço Nº 13/2022, publicado no Diário Oficial do Município em 23/12/2023, página 34, em virtude de equívoco na transcrição dos dados no extrato.

PRIMEIRO TERMO APOSTILAMENTO DO CONTRATO DE PRESTAÇÃO DE SERVIÇOS Nº 01/2024 Pregão Eletrônico nº 202/2023 Contratante: AUTARQUIA MUNICIPAL DE MOBILIDADE, TRÂNSITO E CIDADANIA - TRANSITAR Contratada: RIBAL LOCADORA DE VEÍCULOS LTDA

Objeto do termo: Em cumprimento ao solicitado através da Comunicação Interna nº 68/2024 emitida pelo Gestor de Contrato, altera-se a dotação do contrato supramencionado, incluindo-se a dotação 1941 elementos 3393039 e subelemento 5339039-1400 Cascavel/PR, 25 de janeiro de 2024.

Table with 5 columns: ITEM, DESCRIÇÃO/ESPECIFICAÇÃO, QUANTIDADE, UNIDADE DE MEDIDA, VALOR UNITÁRIO, VALOR TOTAL. Contains item 20 related to signalization plates.



# O Paraná

TODOS JUNTOS  
**CONTRA A**  
**DENGUE**



**PREVENIR É A MELHOR  
FORMA DE REMEDIAR!**



Evite o acúmulo de água em pneus, latas e garrafas.



Mantenha sempre fechada a tampa do reservatório de água.



Mantenha a tampa do lixo sempre fechada também.



Preencha os pratinhos ou os vasos de planta com areia.



Mobilize seus vizinhos e sua comunidade para ajudar a combater o mosquito transmissor da dengue.

**ESSA LUTA É DE TODOS NÓS. AJUDE A COMBATER.**