

PRODUÇÃO AGROPECUÁRIA SOMOU R\$ 18,3 BILHÕES, QUASE R\$ 800 MILHÕES A MENOS QUE EM 2016

VBP recua no oeste, mas região mantém liderança

Depois dos recordes registrados em 2016, o VBP (Valor Bruto da Produção) Agropecuária registrou queda em 2017, embora menor do que indicavam dados preliminares. Os núcleos regionais de Cascavel e Toledo, que somam 48 municípios do oeste, totalizaram R\$ 18,387 bilhões, 4% a menos que no ano anterior, que ultrapassou os R\$ 19,1 bilhões, mas 13% superior ao registrado em 2015. Analistas atribuem a queda à desvalorização das commodities e do recuo da safra de grãos. O VBP de Toledo se manteve acima de R\$ 2 bilhões, sacramentando a liderança estadual, seguido de Cascavel, com pouco mais de um bilhão e meio, apesar da queda de 9%. **Oeste 9**



ALTON SANTOS



Nove anos depois, Justiça Federal acata denúncia contra Beto Richa

Política 3

INVESTIMENTOS

Governo assina 968 convênios em 308 cidades, com total de R\$ 154 milhões

Geral 4

ALERTA

Mortes por gripe dispararam em uma semana e chegam a 34 no Paraná

Geral 5

FRONTEIRA

Operação prende 80 e apreende uma tonelada e meia de drogas

Oeste 10

NA AMOP

Pré-candidato à Presidência, Alckmin se reúne com prefeitos

Informe da Redação 3



Que venham os mexicanos



Depois de verem a Alemanha carimbar o passaporte de volta para casa, os brasileiros entraram em campo para vencer. Com gols de Paulinho e Thiago Silva, o Brasil despachou a Sérvia e agora encara os mexicanos nas oitavas de final. A Suíça garantiu a outra vaga e enfrenta a Suécia na próxima fase. **Esportes 15 e 16**

expediente

DESDE 15 DE MAIO DE 1976

O Paraná

Jornal de Fato

Direção-Geral
Clarice RomanDiretor
Jadir Zimmermann
diretor@oparana.com.brEditora-chefe
Carla Hachmann
editoria@oparana.com.br
www.oparana.com.br

Jornal Oparana S/A CNPJ: 21.819.026/0001-36 Matriz

Jornal Oparana S/A CNPJ: 21.819.026/0002-17 Filial

Redação, administração, publicidade e oficinas
Rua Pernambuco, 1.600 - Cascavel - PR CEP 85.810-021 - Caixa Postal 761
Telefone Central (45) 3321-1000 Fax (45) 3321-1020Emails
redacao@oparana.com.br
comercial@oparana.com.br
assinaturas@oparana.com.br

REPRESENTANTES NACIONAIS

Curitiba / São Paulo / Merconet
(41) 3079-4666Brasília, Florianópolis/Central
(61) 3323-4701 / (48) 3216-0600Porto Alegre/Expansão Brasil
(51) 3340-1408

Editorial

Juros: o escancarado estelionato nacional

Numa economia onde a taxa de juros básica é de 6,50% ao ano, o que justifica pagar 11% por mês no cheque especial, mais de 300% no ano? A conta disso é simples: em tempos em que empresas fecham as portas, demitem, contabilizam prejuízo, os grandes bancos brasileiros registram lucros bilionários em trimestres.

Os bancos argumentam que os juros seguem altos devido à inadimplência. Oras, se as dívidas fossem corrigidas por uma taxa mais real, será que os correntistas ainda teriam tanta dificuldade para pagar as contas?

Um dos problemas do País é o sistema oligárquico bancário. O socorro aos bancos em 1995, chamado Proer (Programa de Estímulo à Reestruturação e ao Fortalecimento do Sistema Financeiro Nacional), criou uma rede de grandes bancos dominantes. E são eles quem decidem as taxas de juros, com pouca ou quase nenhuma concorrência entre si.

Em abril os bancos anunciaram mudanças no cheque especial, cujas regras valem a partir de julho. Segundo a Febraban (Federação Brasileira de Bancos), os clientes que utilizarem mais de 15% do limite do cheque durante 30 dias consecutivos vão receber a oferta de parcelamento, com taxa de juros menor, a ser definida pela instituição financeira. Parece outra maquiagem a exemplo da "reforma" que houve com o parcelamento do cartão de crédito. Quem viu a conta ficar mais barata após as mudanças feitas no início do ano?

O sistema bancário nacional há tempos deixou de ser piada. É um drama na vida do empresário e da pessoa física. Em tempos em que nove de cada dez famílias estão com dívidas atrasadas, em que a economia patina por falta de crédito, a realidade deveria ser outra. Toda nação precisa de um sistema bancário forte e estável. Agora, que nome pode se dar a quem lucra em cima da desgraça alheia?

A inconstitucionalidade da tabela de frete e os impactos no agronegócio

Herbert Correa Barros

A greve dos caminhoneiros iniciada no dia 21 de maio, com duração de 11 dias, acarretou grande impacto na economia do País, trazendo inúmeras consequências em toda a cadeia produtiva, demonstrando a fragilidade do sistema de logística.

Não existe, de minha parte, pretensão alguma em questionar as razões que motivaram os caminhoneiros pela paralisação, aliás, é fato notório que a adoção da nova política de variação de preços praticada pela Petrobras tem trazido sérios prejuízos à população brasileira, seja pelo preço do combustível seja pelos efeitos reflexos nos produtos submetidos ao frete.

Entretanto, notou-se que as medidas adotadas pelo governo para desestimar a greve, além de paliativas, padecem de legalidade, evidenciando o desespero da Presidência da República pela resolução do conflito em meio ao período eleitoral.

Dessa forma, tramitam no Poder Judiciário inúmeras ações questionando a constitucionalidade da Medida Provisória 832, de 27 de maio de 2018, que trata sobre a política de preços mínimos do transporte rodoviário de cargas, ou seja, uma tabela obrigatória de preços dos fretes.

É importante recordar que, no movimento grevista de 2015, o governo se posicionou contrário à elaboração de uma tabela de fretes obrigatória, sob o argumento de sua inconstitucionalidade.

Naquela oportunidade, a ANTT (Agência Nacional de Transportes Terrestres) aprovou a Resolução 4.681/2015, que estabelecia o procedimento para a elaboração da tabela de frete, que somente poderia ser utilizada como "referência" para o cálculo dos fretes. Obviamente tal medida trouxe poucos resultados efetivos.

É fato que a grande greve dos caminhoneiros acabou acarretando desequilíbrio nos preços ofertados em todo o território nacional, dessa forma, maliciosamente é aprovada a Resolução ANTT 5.820, respaldada pela Medida Provisória 832/2018, com tabela de frete de natureza vinculativa e observância obrigatória.

É certo que a condição de inconstitucionalidade admitida em 2015 continua em 2018, por violação clara da livre iniciativa, livre concorrência e dos princípios de ordem econômica indicados na Constituição Federal.

Diante da clássica interpretação constitucional, somente se admitiria a definição de preços e serviços por tabelamento nas hipóteses de resguardo da própria livre iniciativa e

da livre concorrência, ou quando constatado abuso de poder econômico.

Por outro lado, a própria Lei 11.442/2007, que dispõe sobre o "transporte rodoviário de cargas por conta de terceiros e mediante remuneração", estabelece em seu artigo 2º que essa atividade econômica, de natureza comercial, é exercida por pessoa física ou jurídica em regime de livre concorrência.

Além disso, há previsão expressa na Constituição Federal, em seu artigo 173, que o Estado, no setor privado, atua apenas na regulação por meio de atos indicativos, nunca vinculativos.

Fora isso, o Cade (Conselho Administrativo de Defesa Econômica) tem se posicionado considerando o tabelamento ruim e anticompetitivo, sendo admitida somente a utilização de tabelas de preços de referência, proibindo tabelas com preços obrigatórios, com valores impostos ao mercado.

O impacto ao agronegócio brasileiro é grave, pois o principal meio de escoamento da produção agrícola estará vinculado à tabela, havendo prejuízo imediato, já que boa parte da produção agropecuária está prefixada e comercializada, inclusive gerando reflexos ao consumidor.

Por outro lado, nota-se que nem sequer o princípio democrático foi respeitado para elaboração da tabela, já que não houve participação da sociedade civil, pois a tabela obrigatória de preços mínimos estabelece preços impraticáveis, não respeitando as diversas modalidades e peculiaridades de contratos de carga, retorno, além das diversidades regionais, sendo evidentemente impraticável.

Temos ainda o agravante de que grande parte da produção agrícola (2018/2019) já está precificada e comercializada (mercado futuro), por isso a vigência obrigatória da tabela de preços mínimos irá impactar diretamente o produtor rural, já que ele terá que arcar com a diferença para o escoamento da produção.

É importante recordar que o Brasil é um dos maiores produtores de alimentos do mundo, sendo a soja um dos destaques de produção. Assim, é inegável que o estabelecimento de tabela vinculativa de preços, que não respeita as peculiaridades do transporte, irá impactar diretamente a competitividade do produto brasileiro inclusive no mercado internacional.

Herbert Correa Barros é sócio titular do escritório Barros Advogados Associados

TÚNEL DO TEMPO



28 de junho de 1988

O desfecho do maior e mais longo assalto da história do Paraná termina no Paraguai, com a morte de um dos acusados do crime e outro ferido. As polícias brasileira e paraguaia já tinham identificado os suspeitos e os acompanhava de perto e chegou a eles. Após horas de cerco, a dupla reagiu à abordagem policial e houve confronto. O assalto à agência do Banco do Brasil em Goioerê durou mais de 150 horas.

Plano de saúde ou plano de doença?

Cadri Massuda

Ter um plano de saúde é o terceiro item da lista de desejos do brasileiro, só perdendo para a casa própria e a educação. Segundo pesquisa do Ibope, mais de 80% dos beneficiários estão satisfeitos ou muito satisfeitos com a assistência de saúde prestada pelas operadoras. Então, por que apenas 25% da população brasileira possui um plano de saúde? A resposta parece óbvia: o alto custo.

Os números da crise econômica comprovaram que 3 milhões de pessoas precisaram abrir mão do plano de saúde nos últimos anos migrando para, principalmente, as duas seguintes opções: o SUS, que opera acima da capacidade e com atendimento deficiente em várias áreas, e as clínicas populares ou cartão de desconto - modalidade de atendimento de saúde de baixo custo que se proliferou pelo País, mas que não é fiscalizada pelo governo (pelo menos não com tanta seriedade quanto os planos de saúde).

O próprio conceito de sobrevivência da modalidade cartão de desconto já nasceu com uma visão distorcida e operando com uma lógica que pode ser tida como perversa. Isso porque é um serviço que lucra com a doença - e a saúde fica em segundo lugar.

Enquanto para as operadoras não é interessante ter um cliente doente - tanto do ponto de vista econômico quanto humano, motivo pelo qual tem investido cada mais em programas de promoção de saúde e prevenção de doenças -, para as clínicas populares o que gera lucro é a doença, que faz com que as pessoas necessitem de exames e de tratamentos. Dessa forma podemos enxergar claramente duas visões de assistência de saúde privada: o plano de saúde e o plano de doença.

Os planos de saúde trabalham justamente no viés contrário: quanto mais doente a população, maior seu custo e, consequentemente, menor o resultado positivo.

A prevenção propriamente dita também faz parte do dia a dia, o que significa conhecer a saúde de seus beneficiários para propor um adequado acompanhamento de saúde, com a indicação precoce de exames como medida

de identificação de doenças.

Outro movimento forte nas operadoras é o de popularizar a figura do médico gestor ou, simplesmente, médico de família, um modelo de sucesso na área da saúde bastante difundido no Canadá e em países da Europa, que tem um nível de resolubilidade muito superior a encontrada atualmente no Brasil.

A maioria da população vai ao médico quando já está com um problema e aí cabe ao profissional (nem sempre o mais indicado) apenas tratar os sintomas. O que se busca é que as pessoas cuidem de sua saúde de forma constante e o médico de família seja o grande aliado nesse objetivo. Esse modelo de saúde proposto é benéfico para a população, para as operadoras de planos de saúde e para a saúde pública. O caminho é longo, pois envolve uma mudança cultural.

Outra solução plausível para a realidade brasileira e que necessita de legislação da ANS é a utilização da ampla rede de operadoras de saúde, com sua expertise em prevenção de doenças e promoção à saúde, na oferta de consultas e exames pré-pagos nos mesmos moldes do Sinam (Sistema Nacional de Atendimento Médico). Esses procedimentos poderiam ser cobrados à parte junto ao plano hospitalar obrigatório, permitindo que o beneficiário tenha a segurança de um plano de saúde em regime de internação hospitalar, justamente onde há grande dificuldade no pagamento direto devido aos altos custos envolvidos. Essa modalidade permitiria baixar em até 50% o custo dos planos médicos, trazendo mútuo benefício para a população e a operadora de saúde.

Cadri Massuda é presidente do Sinamge (Sindicato Nacional dos Planos de Saúde) e presidente da regional PR/SC da Abramge (Associação Brasileira de Planos de Saúde)

falecimentos

Até o fechamento deste caderno não houve registro de óbitos na Acesc em Cascavel.

Fim do foro privilegiado

Justiça Federal aceita denúncia feita há nove anos contra Beto Richa

Curitiba - A Justiça Federal no Paraná acolheu uma denúncia apresentada pelo MPF (Ministério Público Federal) ainda em 2009 contra o ex-governador Beto Richa (PSDB), que terá de responder judicialmente à acusação de que, quando prefeito de Curitiba, autorizou que R\$ 100 mil destinados pelo Fundo Nacional da Saúde para a construção de postos de saúde fossem utilizados com outros fins.

A decisão é do juiz Nivaldo Brunoni, da 23ª Vara da Justiça Federal, em Curitiba. Sem apreciar a procedência da denúncia de uso indevido de recursos federais, o magistrado apontou que ela contém “índícios suficientes de materialidade e autoria delitivas” e fixou o prazo de dez dias para que o ex-governador e pré-candidato ao Senado apresente sua defesa por escrito. Parte do processo correrá em segredo de Justiça.

Em sua denúncia, o MPF afirma que os recursos foram empregados em desacordo com o propósito do convênio, firmado entre o Ministério da Saúde e a Secretaria Municipal de Saúde entre novembro de 2006 e dezembro de 2008, quando Richa era prefeito. Ainda segundo o MPF, os recursos deveriam ser destinados à refor-

ma de três unidades municipais de saúde: Abaeté, Parque Industrial e Vila Machado.

O dinheiro foi repassado à prefeitura em novembro de 2006 e, ainda de acordo com o MPF, resgatado em dezembro do mesmo ano para ser aplicado em investimentos em fevereiro de 2007.

LICITAÇÕES

Um parecer de dezembro de 2008 apontou que, à época, os objetivos do convênio tinham sido apenas parcialmente executados. Além disso, o valor das licitações teria ficado além do pactuado com o governo federal.

Ao ser notificada da denúncia do MPF, a defesa de Richa alegou não ter havido prejuízo aos cofres públicos, já que os valores questionados foram integralmente devolvidos corrigidos.

Sustentando que o ex-prefeito não teve ciência da movimentação bancária dos valores repassados por meio do convênio por não ser o ordenador de despesas, a defesa de Richa apontou que a competência para julgar o assunto seria da Justiça estadual. E pediu que fosse decretado segredo de Justiça no caso.

Em nota, os advogados de Richa classificaram a denúncia por uso indevido de recur-

sos públicos federais como um “equivoco”. Segundo eles, o erro foi causado por uma servidora pública municipal, exonerada após a confirmação de que, na condição de fiscal do convênio, sacou o dinheiro “em proveito próprio”.

TRÂMITE

Apresentada originalmente ao TRF4 (Tribunal Regional Federal da 4ª Região) quando Richa ainda era prefeito de Curitiba, a denúncia foi encaminhada para a Justiça Federal no Paraná em julho de 2010, quando o tucano deixou a prefeitura para concorrer ao cargo de governador.

Como Richa foi eleito, os autos foram remetidos ao STJ (Superior Tribunal de Justiça), que chegou a pedir autorização da Assembleia Legislativa do Paraná para processar o governador. Quase três anos se passaram até que os deputados estaduais votassem e negassem o pedido.

A denúncia, no entanto, voltou à apreciação do STJ após mudança de entendimento de que a instauração de processo contra chefes do Poder Executivo depende do aval do Poder Legislativo. Com isso, o caso foi enviado à primeira instância da Justiça Federal.

CPI ouve engenheiro, pede documentos e transfere oitivas

Toledo - A CPI (Comissão Parlamentar de Inquérito) que apura denúncias em torno da obra do Hospital Regional de Toledo ouviu ontem o engenheiro civil André Luiz Flores Refosco, que atuou na empreiteira Endeal Engenharia e também como fiscal municipal de obras.

Acompanhado dos advogados Marcelo Luiz Júnior e Almir Rogério Bandeira, ele foi inquirido pelos vereadores Walmor Lodi, Janice Salvador e Gabriel Baierle, uma vez que os demais membros não compareceram.

À CPI, o engenheiro informou que atuou na Endeal de outubro de 2014 a janeiro de

2016, sendo posteriormente nomeado na Prefeitura de Toledo como diretor de Fiscalização de Obras Públicas. Ele disse que ocupou o cargo na Secretaria de Planejamento Estratégico de 18 de julho de 2017 a 31 de maio deste ano. Indagado pela CPI se participou da comissão de sindicância, o engenheiro disse que não participou de nada relativo ao Hospital Regional porque estava impedido devido ao conflito de interesse. Sobre a ocorrência de furto ou roubo no HR, o engenheiro disse que não teve conhecimento da obra.

TRANSFERÊNCIA

A CPI recebeu pedido da Endeal Engenharia para alterar a data do comparecimento de sócios e engenheiro da empresa. A data foi remarcada de 4 de julho para 25 de julho.

A CPI também aprovou requerimento para convocação do secretário de Segurança e Trânsito, João Viane Crespão, para ser ouvido na reunião do dia 4 de julho, às 10h, estando prevista oitiva da secretária da Saúde, Denise Liel, às 11h.

Os vereadores também aprovaram dois outros requerimentos, um para que a prefeitura informe sobre o processo administrativo contra José Carlos Jesus e outro que pede uma série de documentos sobre a obra do hospital.

A CPI também vai solicitar relatório da Ebserh (Empresa Brasileira de Serviços Hospitalares); termos de ocorrências da Copel, da Sanepar e do Corpo de Bombeiros; relatório da Secretaria de Habitação e Urbanismo; termo de notificação e protocolo de intencões com a Ebserh.

Informe da redação

editoria e colaboradores

Progressistas

O Diretório dos Progressistas tem encontro nesta sexta-feira em Cascavel. O evento está agendado para começar às 19h30, na Rua Rio de Janeiro, 559. Os anfitriões são o presidente Vilmar Melo, o vice Helio Laurindo e o vereador Mauro Seibert. Está confirmada a presença do deputado federal Alfredo Kaefer (foto), que busca a reeleição. Um dos temas em pauta é a definição dos nomes na disputa a vagas na Assembleia Legislativa do Paraná.



Encontro de vereadores

A governadora Cida Borghetti participa nesta quinta-feira, em Curitiba, da abertura do encontro promovido pela Uvepar (União das Câmaras, Vereadores e Gestores Públicos do Paraná). O evento será no Museu Osmar Niemeyer, com início às 9h.

Conta salgada

O ex-ministro-todo-poderoso do PT José Dirceu ganhou as ruas novamente nesta semana pelo trio de ferro do STF, apelidado de Jardim do Éden. Mas uma notícia chama a atenção. A União tenta no TRF4 reter parte dos valores confiscados de Dirceu para quitar tributos que o ex-ministro deve. Sabe quanto? Exatos R\$ 22.729.835,63. Detalhe: a Justiça negou o recurso e os cofres da União ainda não viram a cor desse dinheiro.

As contas de Edgar

Numa decisão inédita e surpreendente, há alguns meses a Câmara de Cascavel rejeitou as contas do ex-prefeito Edgar Bueno, contrariando o próprio parecer do Tribunal de Contas que pedia aprovação com ressalvas. Agora, a Câmara tem novo parecer para apreciar, de novo do período em que Edgar foi prefeito de Cascavel e de novo com parecer que recomenda aprovação com ressalvas, reativo a 2015. E agora?

Projetos

Em Guaraniaçu, a Câmara discutiu e aprovou três projetos de lei. Outros três foram lidos em Plenário: um se refere à LDO (Lei de Dire-

trizes Orçamentária) para o exercício financeiro de 2019 que é um instrumento que serve de base para elaboração da LOA (Lei Orçamentária Anual). Outra proposta apresentada trata da alteração na Lei Municipal 1.048/2017, do PPA (Plano Plurianual) de 2018 a 2021.

Crédito

Já a terceira proposta apresentada trata de uma abertura de crédito no orçamento do Município no valor de R\$ 124 mil para despesas de monitoramento de cursos na Assistência Social e construção de um muro de contenção do talude em concreto armado no Cmei do Loteamento Vicente Nogueira.

Aprovado

Outros três projetos foram aprovados: um deles autoriza o Poder Executivo a firmar termo de parcelamento de débitos no Fupremguaçu (Fundo de Previdência do Município de Guaraniaçu). Os débitos se referem a divergências constatadas em contribuições do período de janeiro de 2014 a junho de 2017 que deixaram de ser recolhidas e somam quase R\$ 360 mil, incluídos correção monetária e juros. E as outras duas propostas aprovadas tratam de abertura de crédito no orçamento deste ano, no total de R\$ 167 mil.

Favorável

Enquanto a Câmara tenta audiência pública para pôr água na tentativa da prefeitura em comprar o prédio do Atacado Liderança por R\$ 28 milhões, ontem o CCVB (Cascavel Convention & Visitor Bureau) manifestou-se favorável à aquisição, dizendo que “se justifica pelo valor agregado”.

Revoada tucana

Os tucanos invadem Cascavel hoje. Ontem mesmo o ex-governador Beto Richa já estava na cidade. Ele veio recepcionar o também ex-governador Geraldo Alckmin, que participa às 10h de reunião na Amop. Alckmin é pré-candidato à Presidência da República.

COHAPAR COMPANHIA DE HABITAÇÃO DO PARANÁ

EDITAL Nº 01/2018 – CHAMAMENTO PÚBLICO

Processo nº: 15.204.253-1

Objeto: Seleção de **LOTES URBANOS** para possível aquisição pela Companhia de Habitação do Paraná – COHAPAR

Data de Abertura: 18/07/2018 - **Horário:** 09:00 horas.

Local: Av. Marechal Humberto de Alencar Castelo Branco, 800 – Subsolo (Auditório) - Cristo Rei - Curitiba - PR.

Consulta e Retirada do Edital: Disponível para consulta na Av. Marechal Humberto de Alencar Castelo Branco, 800 - Térreo - Cristo Rei, em Curitiba-PR. Poderá ser baixado no site www.cohapar.pr.gov.br

Curitiba, 26 de junho de 2018.

Nelson Cordeiro Justus
Diretor-Presidente



Beto Richa: o presente complica até o passado

No volume e no emaranhado das complicações jurídicas em que o ex-governador Beto Richa vem sendo envolvido atualmente, o fato de ter se tornado réu num processo de quase dez anos confunde tudo. E prejudica ainda mais a imagem dele. Um problema de aplicação de dinheiro público destinado à saúde de forma equivocada - um erro, sim, mas de cunho administrativo e aparentemente defensável - torna-se mais um argumento para mostrar que Beto Richa, desde os tempos de prefeito de Curitiba, não era o gestor moderno, ousado e equilibrado que a propaganda fez crer aos paranaenses.

Sai e volta

Tornar-se réu pela decisão de um juiz federal vem justamente na semana em que o juiz federal Sérgio Moro reclamou nos autos porque lhe tiraram das mãos o processo que investiga se as doações de R\$ 2,5 milhões da Odebrecht para a campanha da reeleição de Beto Richa foi resultado de uma maracutaia imensa na licitação da PR-323. Trata-se aqui da maior obra rodoviária do governo dele, que nem sequer foi iniciada, por desistência da própria Odebrecht. Em resumo: Moro deixou claro que ali tinha fatos graves, passíveis de novas investigações e não apenas uma doação irregular de campanha, que a Justiça Eleitoral passa a analisar.

Nome no brejo

O fato é que o ex-governador vem aparecendo de mais em delações premiadas, denúncias de desvio de dinheiro público e com todos os principais assessores, que o acompanham há mais de 20 anos, também notificados por mal feitos. Por tudo isso é que a notícia de

que se tornou réu já não surpreende. Mas o efeito é de afundar um pouco mais o nome no brejo.

Réu e ficha limpa

Quem é réu pode ser candidato? Só o fato de ser réu em processo que envolve malfeitos na vida pública já é motivo suficiente para o político ser enquadrado na Lei da Ficha Limpa? Ambas as perguntas têm resposta negativa e, sim, Beto Richa pode continuar candidato a senador mesmo tendo se tornado réu pela primeira vez nessa terça-feira (26) num processo em que é acusado de aplicação irregular de verbas federais destinadas à saúde pública quando ainda exercia o cargo de prefeito de Curitiba em 2009.

Ficha suja

Só não podem ser candidatos os que, tendo sido condenados em segunda instância, são alcançados pela Lei da Ficha Limpa, que não impede a candidatura daqueles que respondem a processos em primeiro grau ou que ainda não tenham sido condenados em grau de recurso. É o caso de Beto Richa.

Cooperativas chamam Osmar

O sistema cooperativista do Paraná chamou Osmar Dias para reunião terça-feira na sede da Ocepar (Organização das Cooperativas do Paraná), entidade que representa mais de 70% do PIB agropecuário do Estado. Foi reunião destinada a dissipar dúvidas propagadas por adversários de que o setor teria resistências em apoiar seu nome como candidato ao governo do Estado pelo PDT. Embora os dois outros principais candidatos ao Palácio Iguaçu tenham tido fortes ligações com o PT e os Governos Lula e Dilma, a estratégia deles para invadir o território natural de Osmar é insistir em lembrar que nas eleições de 2010 o PDT de Osmar Dias, quando concorreu ao governo, foi apoiado pelo PT. Depois virou vice-presidente de Agronegócio do Banco do Brasil e desenvolveu programas de apoio que as cooperativas não esquecem até hoje.



Curitiba - O governo de Cida Borghetti, por meio da Sedu (Secretaria do Desenvolvimento Urbano), assinou um total de 968 convênios com 307 municípios para o repasse antecipado de recursos. Os acordos atendem a Lei Estadual 19.554 e permitem acelerar a execução das obras e a compra de equipamentos e veículos por parte das prefeituras.

O volume de convênios representa investimentos de R\$ 154,3 milhões, valor que também vai contribuir com a economia regional e com a geração de empregos. "Além das obras que vão beneficiar a população, também haverá criação de novas oportunidades de trabalho para uma grande quantidade de profissionais que poderiam ficar parados caso não houvesse

esse esforço", afirmou a governadora Cida Borghetti.

Dos R\$ 154,3 milhões de recursos a serem antecipados aos municípios, conforme autoriza a legislação, R\$ 47,6 milhões são direcionados a obras da construção civil e devem gerar 1.770 empregos diretos e indiretos. A projeção é do Iparides (Instituto Paranaense de Desenvolvimento Econômico e Social).

Segundo o instituto, para cada R\$ 1 milhão investido no setor de construção, estima-se uma geração de 37 oportunidades de trabalho. "Os investimentos que vêm sendo realizados por meio dos convênios com os municípios são importantes para a retomada da economia do Estado. Após um período de profunda crise nacional, geram também relevantes ganhos sociais, com o

crescimento do emprego", afirmou o diretor-presidente do Iparides, Julio Suzuki.

O adiantamento dos recursos será possível devido à Lei 19.554 sancionada pela governadora no dia 18 de junho que estabeleceu o seguinte: "Do valor repassado na subconta, poderá ser liberado e transferido até 20% - no caso de convênios de obras públicas - e ou até 100% - no caso de convênios de fornecimento de bens."

De acordo com a lei, foram contemplados os municípios que já tinham o seu Plano de Trabalho Definitivo aprovado até 22 de junho de 2018. O dinheiro relativo ao adiantamento dos convênios está depositado em subconta única do Tesouro Estadual e a transferência do recurso é feita em conta vinculada ao objeto do convênio.

Precisou? Ligue 45 2103.8199
ou pelo whats 45 99903.9116
encomendas@transbombonatto.com.br



Paraná recompensa quem preserva

Piraquara - A governadora Cida Borghetti formalizou nessa quarta-feira (28) o acordo de cooperação técnica do governo do Estado com a Prefeitura de Piraquara para implantação do programa de PSA (Pagamento por Serviços Ambientais) aos proprietários de áreas na bacia do reservatório Piraquara I, que abastecerá a Grande Curitiba.

Os proprietários de imóveis na área da bacia serão remunerados por cumprirem a legislação ambiental de proteção de bacias de mananciais. Os pagamentos serão feitos pela Sanepar.

Esse foi o primeiro ato do programa de PSA, lançado na

mesma solenidade, que vai conceder incentivos econômicos para proprietários de imóveis rurais ou urbanos comprometidos com a preservação da natureza. Serão duas modalidades, o PSA Hídrico, para a preservação de mananciais, e o PSA de Reservas Particulares do Patrimônio Natural (RPPN).

Os pagamentos serão feitos pela Sanepar. "Para ter água de qualidade é preciso preservar os ecossistemas de mananciais. Temos que estar preparados para mitigar os problemas decorrentes das mudanças climáticas e trabalhar junto com quem já cuida do meio ambiente.

É um trabalho que não se faz sozinho", afirmou o presidente da companhia, Ricardo Soavinski.

Paralelamente, o governo também firmou um convênio com a ONG The Nature Conservancy do Brasil (TNC) para atuar de forma integrada em ações de conservação de recursos hídricos na Região Metropolitana de Curitiba. Nos próximos três anos, serão desenvolvidas ações focadas na consolidação de projetos de restauração, conservação e manutenção de serviços ambientais, com a proposição de uma rede de monitoramento e avaliação de projetos de PSA Hídrico.

Número de mortes por gripe sobe para 34 no Paraná

Curitiba - Boletim divulgado nessa quarta-feira (27) pela Secretaria de Estado da Saúde revela que o número de mortes por gripe no Paraná subiu para 34, sete a mais em uma semana. Em Curitiba, foram registradas mais duas mortes.

Outros municípios que tiveram óbitos confirmados na última semana foram Foz do Iguaçu, Goioerê, Londrina, Maringá e Sarandi. Segundo o boletim, 28 dos pacientes apresentaram pelo menos um fator de risco para complicação da

doença: mais de 60 anos, doença cardiovascular e diabetes, por exemplo, e sete haviam sido vacinados.

De acordo com dados da secretaria, houve 268 internações no Estado por causa da gripe - contra 211 do último boletim.

A campanha de vacinação contra a influenza terminou na última sexta-feira (22) e desde segunda-feira as prefeituras estão liberadas para vacinarem quem buscar a dose. Em algumas cidades, a exemplo de Cascavel, as vacinas se esgotaram ontem.

CONFIRA AS MORTES EM CORRÊNCIA DA GRIPE POR MUNICÍPIOS NESTE ANO:

Curitiba	7
Foz do Iguaçu	5
Colorado	2
Londrina	2
Almirante Tamandaré	1
Ampère	1
Astorga	1
Cafetal do Sul	1
Cascavel	1
Coronel Vivida	1
Goioerê	1
Guarapuava	1
Ibiporã	1
Maringá	1
Matelândia	1
Pinhais	1
Planalto	1
São Mateus do Sul	1
Santa Izabel d'Oeste	1
Santa Terezinha de Itaipu	1
Sarandi	1
Toledo	1

coluna Esplanada

POR LEANDRO MAZZINI Twitter @colunaesplanada



Compasso de espera

O PP e o DEM, dois dos maiores partidos do País que são assediados pelos presidenciais melhor colocados, estão na pista de dança da boate da campanha, mas só vão beijar na boca no fim da festa. Usando a paródia de um cacique, o fato é que o deputado federal Rodrigo Maia e o prefeito soteropolitano ACM Neto, que articulam pelo DEM, e o senador Ciro Nogueira, pelo Progressistas, vão deixar as articulações pendentes e seus partidos vão se aliar na última hora com quem fechar melhores palanques estaduais - e obviamente os melhores nas pesquisas em julho.

Última hora

Nas entranhas das Executivas do PP e do DEM, fala-se até o último dia das convenções partidárias no calendário eleitoral para a concretização de alianças.

Fator comum

É provável que PP e DEM deem as mãos e fechem com o mesmo candidato que lhes fortaleça a campanha. O que importa para Maia e Ciro é a reeleição para o Congresso.

Por aparelhos

A Cassi, a Caixa de Assistência dos Funcionários do BB na Saúde, está na UTI. A situação é tão tensa que abriu tutorial no site da instituição para dúvidas de associados.

Deu certo

Sem oba-oba na mídia e com competência de sobra numa sinergia fundamental, a Receita Federal, a Polícia Federal e a Rodoviária Federal encerraram a Operação Muralha após 57 dias de atividade 24 horas na tríplice fronteira sul, com significativo resultado e que servirá de modelo para as forças policiais em outras fronteiras.

Balanço

Segundo a Receita, "a barreira fixa de fiscalização na praça de pedágio em São Miguel do Iguaçu (PR) foi retirada na segunda-feira". Foram R\$ 21 milhões em produtos piratas e ou contrabandeados apreendidos, 36 prisões em flagrante, mais de 1,5 tonelada de maconha e 3 kg de cocaína apreendidas. Um sucesso que se repetirá, garantem fontes.

Outra Vivo

É um caso de "propaganda involuntária" de sucesso sem nenhum centavo investido. O leitor já deve ter visto várias vezes a marca Vivo nos painéis de publicidade em todos

os jogos da Copa nos estádios da Rússia. Mas não é a operadora brasileira. Trata-se de uma chinesa, patrocinadora da Fifa, e com incrível logotipo similar à daqui.

Antena ligada

Aliás, em nota à Coluna, a Vivo brasileira informa que, a despeito de não patrocinar a Fifa, é patrocinadora oficial da Seleção Brasileira desde 2005.

Agora, vai

A CCJ da Câmara aprovou o PL 8212/17 que institui o 15 de Agosto como o Dia Nacional da Imigração Chinesa. A China é o maior parceiro comercial do Brasil.

PSDB-PSB

A despeito da afinidade da Executiva nacional do PSB com o PT ou PDT, em Minas Gerais a conversa é outra. Pré-candidato ao Governo de Minas e bem colocado nas pesquisas, o senador Anastasia (PSDB) conversa com o ex-prefeito Marcio de Lacerda (PSB) numa tentativa de reedição de aliança local de poucos anos atrás.

Proposta à mesa

Anastasia sonha ter Lacerda como seu vice na chapa para o Governo de Minas. O trato envolve também o apoio do governador paulista Marcio França (PSB) ao tucano Geraldo Alckmin para o Planalto. Essa aliança PSDB-PSB pode se repetir em outros poucos Estados. Mas a cúpula dos socialistas quer evitar. Tudo.

Esplanada Esportes

É a Copa mais emocionante das últimas décadas, para muita gente: tem ótimas disputas, novidade do árbitro de vídeo, Neymar vestido de Calopsyta, Maradona sóbrio, Alemanha humilhada.

Mas...

... fora de campo, os juizes da Segunda Turma do STF fazendo feio e soltando os bandidos da Lava Jato.

Acorda, povo!

Os manifestantes em Brasília continuam a errar o endereço. A turma mais perigosa não está no Planalto ou no Congresso, e sim no outro vértice da praça dos Três Poderes.

Com Luana Lopes, Equipe de DF e SP

www.colunaesplanada.com.br - contato@colunaesplanada.com.br - Caixa Postal 1980 - CEP 70254-970 - Brasília DF

REFORMA NAS ESCOLAS

Reforma da Escola Municipal
Prof. Joaquim Modesto da Rosa

Ampliação na Escola Municipal
Manoel Ribeiro de Magalhães

+ de R\$320 mil reais
com recursos próprios



"É O GOVERNO MUNICIPAL
TRABALHANDO PARA O
BEM-ESTAR DA POPULAÇÃO."



Autorizado

Planos de saúde subirão até 10%

Brasília - A ANS (Agência Nacional de Saúde Suplementar) publicou ontem no Diário Oficial da União decisão que autoriza reajuste máximo de 10% para planos de saúde médico-hospitalares individuais e familiares com ou sem cobertura odontológica. A medida é retroativa a 1º de maio deste ano e vale até 30 de abril de 2019.

O percentual é válido para

planos de saúde contratados a partir de janeiro de 1999 ou adaptados à Lei 9.656/98 - atinge, portanto, 8,1 milhões de beneficiários, o que representa 17% do total de 47,3 milhões de consumidores de planos de assistência médica no Brasil, de acordo com dados referentes a abril de 2018.

Liminar concedida pela Justiça Federal de São Paulo no último dia 12 chegou a limitar

o reajuste a 5,72% a pedido do Idec (Instituto Brasileiro de Defesa do Consumidor). O Tribunal Regional Federal da 3ª Região, no entanto, suspendeu a liminar, abrindo caminho para o percentual máximo de 10% anunciado pela ANS.

De acordo com a ANS, beneficiários de planos individuais devem ficar atentos aos seus boletos de pagamento e observar: se o percentual de re-

ajuste aplicado é igual ou inferior ao definido pela agência; se a cobrança com o índice de reajuste está sendo feita a partir do mês de aniversário do contrato, que é o mês em que o contrato foi firmado.

“É importante destacar que somente as operadoras autorizadas pela ANS podem aplicar reajustes, conforme determina a Resolução Normativa nº 171/2008”, destacou a entidade.

Ministro do STF proíbe privatizar estatal sem aval do Congresso

Brasília - O ministro Ricardo Lewandowski, do STF (Supremo Tribunal Federal), deferiu liminar ontem para determinar que a venda de ações de empresas públicas, sociedades de economia mista ou de suas subsidiárias ou controladas exige prévia autorização legislativa, sempre que se cuide de alienar o controle acionário. O ministro também decidiu que a dispensa de licitação só pode ser aplicada à venda de ações que não importem a perda de controle acionário de empresas públicas, sociedades de economia mista ou de suas subsidiárias ou controladas.

A decisão foi tomada em ação apresentada em 2016 pela Fenaee (Federação Nacional das Associações do Pessoal da Caixa Econômica) e pela Contraf/CUT (Confederação Nacional dos Trabalhadores do Ramo Financeiro).

As associações questionam a Lei 13.303/2016, que dispõe sobre o estatuto jurídico das empresas públicas, sociedades de economia mista e suas subsidiárias, no âmbito da União, dos estados, do Distrito Federal e dos municípios.

Juros do cheque especial e do cartão de crédito caem

Brasília - A taxa de juros do cheque especial caiu em maio, de acordo com dados do BC (Banco Central) divulgados ontem. A taxa chegou a 311,9% ao ano, com redução de 9,1 pontos percentuais em relação a abril. A taxa do rotativo do cartão de crédito também caiu, ao chegar a 243% ao ano em maio, com recuo de 5,1 pontos percentuais em relação a abril. Essa é a taxa para quem paga pelo menos o valor mínimo da fatura do cartão em dia.

Em abril, os bancos anunciaram mudanças no cheque especial, mas as novas regras só valem a partir de julho. Segundo a Febraban (Federação Brasileira de Bancos), os clientes que utilizarem mais de 15% do limite do cheque durante 30 dias consecutivos vão receber a oferta de parcelamento, com taxa de juros menor do que a do cheque especial, a ser definida pela ins-

tituição financeira.

No caso do cartão, a taxa cobrada dos consumidores que não pagaram ou atrasaram o pagamento mínimo da fatura (rotativo não regular) caiu 39,1 pontos percentuais, chegando a 346,1% ao ano. Com isso, a taxa média da modalidade de crédito ficou em 303,6% ao ano, com redução de 25 pontos percentuais em relação a abril.

O rotativo é o crédito tomado pelo consumidor quando paga menos que o valor integral da fatura do cartão. O crédito rotativo dura 30 dias. Após esse prazo, as instituições financeiras parcelam a dívida.

Em abril passado, o CMN (Conselho Monetário Nacional) definiu que clientes inadimplentes no rotativo do cartão de crédito passarão a pagar a mesma taxa de juros dos consumidores regulares. Mas essa regra só vale a partir de junho deste ano.

Sérgio Moro decidirá se Dirceu usará tornozeleira

Brasília - A juíza Leila Cury, da Vara de Execuções Penais do Distrito Federal, determinou que o ex-ministro José Dirceu se apresente à 13ª Vara Federal do Paraná em cinco dias para dar continuidade ao cumprimento das medidas cautelares a ele impostas. De acordo com a juíza, caberá à Justiça do Paraná, onde atua o juiz Sérgio Moro, da Operação Lava Jato, a “instalação de nova tornozeleira eletrônica, se o caso”.

O ex-ministro compareceu ontem de manhã à Vara de Execuções Penais, em Brasília. Dirceu deixou o Complexo Penitenciário da Papuda na madrugada dessa quarta-feira, após ganhar liberdade em decisão da Segunda Turma do Supremo Tribunal Federal.

“Ele deverá permanecer à disposição do Juízo da 13ª Vara Federal da Seção Judiciária do Paraná para dar continuidade ao cumprimento das medidas cautelares diversas

da prisão preventiva anteriormente impostas, inclusive para instalação de nova tornozeleira eletrônica, se o caso”, escreveu a juíza.

Em sua decisão, a juíza lembrou que, ao ingressar no presídio, Dirceu estava sob monitoramento eletrônico. Ao ser preso, o aparelho foi desinstalado e permanece sob a guarda da Subsecretaria do Sistema Penitenciário do Distrito Federal para restituição ao respectivo gestor.

Audidores fiscais federais agropecuários podem parar

Vitória - Nesta sexta-feira (29), os auditores fiscais federais agropecuários (Affas) vão realizar uma série de atividades em comemoração ao Dia do Auditor Fiscal Federal Agropecuário, celebrado no dia 30 de junho. Entre as atividades está uma assembleia geral que pode aprovar um indicativo de paralisação.

Haverá ações em todos os estados e parte da assembleia será transmitida a partir do Porto de Santos, por videoconferência. Será apresentada uma contraproposta ao projeto de modernização da defesa

agropecuária que o Ministério apresentou em março. O Anffa Sindical analisou a proposta, discutiu com a categoria e o resultado desse trabalho será apresentado nesta sexta-feira. “Nós concordamos com boa parte do projeto apresentado, mas há divergências e essas, para nós, são inaceitáveis, como a limitação das competências da Secretaria de Defesa Agropecuária”, afirma o líder sindical Antônio Andrade.

O sindicato acrescentou à proposta processos que valorizem a meritocracia na ocupação de

cargos e capacitação ao longo da vida profissional do auditor. “A assembleia geral também vai tratar dos nossos outros pontos de reivindicação, como a realização de concurso público para o preenchimento das 2.500 vagas que estão abertas, o pagamento do adicional de fronteiras, já combinado com o Mapa e cumprido muito parcialmente, e a equiparação salarial com as demais carreiras de auditores”, explica Andrade.

Em todos os Estados, as delegacias sindicais do Anffa farão atividades.

CARGAS
ATENDIMENTO EM TODO PARANÁ, GRANDE SÃO PAULO E PARTE DO LITORAL CATARINENSE.

MATRIZ:
Av. Luiz Antônio Faedo, 2332
B. São Cristóvão - Francisco Beltrão - PR
(46) 3520-3223
fb.com/sudoestetransportes
Compre sua passagem através da internet.
www.sudoestetransportes.com.br

PASSAGENS
ATENDENDO O SUDOESTE, OESTE DO PARANÁ E LIGAÇÃO PARA JOINVILLE - SC.

SUDOESTE

INDICADORES ECONÔMICOS

DÓLAR				27/06			
	% dia	compra	venda	% mês			
COMERCIAL	+2,1%	3,8750	3,8760	+3,7%			
PTAX (BC)	+1,7%	3,8352	3,8358	+2,6%			
PARALELO	+1,8%	3,7000	4,0700	+3,3%			
TURISMO	+1,8%	3,7000	4,0500	+3,3%			
EURO	+0,9%	4,4431	4,4453	+1,9%			
US\$ 1 É IGUAL A:				MOEDAS X REAL			
lêne	110,36	lêne	R\$ 0,0348				
Libra est.	0,7610	Libra est.	R\$ 5,04				
Euro	0,8629	Peso arg.	R\$ 0,14				
Peso arg.	27,27	R\$1:	1.480,38 guaranis				
POUPANÇA - TR							
Período/depósitos...	Poup. antiga	Poup. nova	TR				
	até 3/5/12	part. 4/5/12					
26/5 a 26/6	0,5000	0,3715	0,0000				
27/5 a 27/6	0,5000	0,3715	0,0000				
28/5 a 28/6	0,5000	0,3715	0,0000				
1/6 a 1/7	0,5000	0,3715	0,0000				
2/6 a 2/7	0,5000	0,3715	0,0000				

BOVESPA				27/06			
IBOVESPA:	-1,11%	70.609 pontos					
Ações	%	R\$					
Petrobras PN	+3,18%	16,55					
Vale ON	-0,39%	48,15					
ItaúUnibanco PN	-1,81%	38,58					
Brasil ON	-2,06%	26,62					
Lojas Renner ON	-5,07%	27,72					
Eletrobras PNB	-5,05%	13,72					
ÍNDICES DE INFLAÇÃO							
Índice em %	ABR	MAI	ano	12m			
IPCA (IBGE)	0,22	0,40	1,33	2,86			
IGP-M (FGV)	0,57	1,38	3,45	4,26			
IGP-DI (FGV)	0,93	1,64	3,91	5,20			
REAJUSTE DE ALUGUÉIS							
Índice	ABR	MAI	JUN				
IGP-M (FGV)	1,0020	1,0189	1,0426				
IGP-DI (FGV)	1,0076	1,0297	1,0520				
* Correção anual. Multiplique valor pelo índice							
SELIC ANUAL: 6,5% TJLP: 6,60%/ano							

TABELA DO IR			
BASE (R\$)	Alíq. %	deduzir	
Até 1.903,98	-	-	
De 1.903,99 até 2.826,65	7,5	142,80	
De 2.826,66 até 3.751,05	15	354,80	
De 3.751,06 até 4.664,68	22,5	636,13	
Acima de 4.664,68	27,5	869,36	
Dedução p/ dependente: R\$ 189,59; IR 2018: terceira parcela vence em 29/06, com juros Selic de 1,52%			
SAL. MÍNIMO PR (mar/18 a jan/19)			
I	R\$ 1247,40	III	R\$ 1339,80
II	R\$ 1293,60	IV	R\$ 1441,00
Em reais. *Faixa II: empregados domésticos.			
OUTROS INDICADORES			
TJLP [%]	6,60	6,60	6,60
Sal. mínimo	954,00	954,00	954,00
UPC	23,54	23,54	23,54
CUSTO DA CONSTRUÇÃO (CUB)			
R\$/m2	ABR	MAI	%m %ano %12m
Paraná	1.461,76	1.463,06	0,09 1,91 4,83
Norte	1.463,18	1.462,05	-0,08 -0,12 4,65
Oeste	1.477,25	1.477,93	0,05 1,28 4,26

PREVIDÊNCIA		COMP. JUNHO	
Empresário/empregador			
Contribui com 11% sobre pró-labore, entre R\$ 954,00 (R\$ 104,94) e R\$ 5.645,80 (R\$ 621,04), através de GPS.			
Autônomo			
1) Quem só recebe de p. físicas: recolhe 20% entre R\$ 954,00 (R\$ 190,80) a R\$ 5.645,80 (R\$ 1.129,16). 2) Recebe de p. jurídicas: a empresa recolhe 11% sobre o máximo de R\$ 5.645,80 (R\$ 621,04) e desconta do autônomo. 3) Recebe de jurídicas e físicas: desconto de 11% sobre o que recebe de jurídicas até R\$ 5.645,80 (R\$ 621,04). Se não atingir este teto, recolhe 20%, sobre a diferença até R\$ 5.645,80. 4) Aut. especial: sobre R\$ 954,00, recolhe 5% (donas de casa, Lei 12.470/2011) ou 11% (demais especiais), mas só aposenta por idade...			
Facultativo			
Contribui com 20% sobre valores entre R\$ 954,00 (R\$ 190,80) a R\$ 5.645,80 (R\$ 1.129,16), por carnê.			
Assalariados			
Salários até R\$ 1.693,72		8%	
de R\$ 1.693,73 até R\$ 2.822,90		9%	
de R\$ 2.822,91 até R\$ 5.645,80		11%	
Emp. domésticos	Alíq. %	R\$ min	R\$ máx
Empregado	8 a 11	76,32	621,04
Empregador	12	114,48	677,49
Total	20 a 23	190,80	1.298,53
Venc.: emp. 20/7, físicas 16/7 domésticos 6/7			

MERC. RURAL				
PREÇO PRODUTOR (DERAL/SEAB)				
Em 27/06	PR	DIA	30d.	Casc.
SOJA	73,45	0,3%	-3,0%	73,00
MILHO	30,33	-0,1%	-10,4%	30,00
TRIGO	49,28	0,0%	8,4%	50,00
BOI GORDO	139,24	0,1%	0,2%	142,00
FRANGO	2,68	0,0%	0,0%	-
Soja, milho e trigo sc 60kg, boi gordo arroba e frango kg				
BOLSA DE CHICAGO				
Em 27/06	CONT.	FECH.	DIA	30d.
SOJA	jul/18	867,50	0,25	-16,7%
FARELO	jul/18	333,90	0,20	-12,2%
MILHO	jul/18	352,50	0,00	-13,2%
TRIGO	jul/18	479,50	10,00	-11,7%
Em Pontos. 1 ponto = 1 centavo de dólar/bushel na soja (27,2kg), milho e trigo (25,4kg) e US\$ tonelada curta no farelo (907kg). DIA: variação em pontos				
LOTES/ATACADO (AgDOSSIÊ-DINHEIRO)				
Em 27/06	PRAÇA	R\$/sc	SEM	30d.
SOJA	Cascavel	78,50	5,4%	-1,9%
SOJA	Paranaguá	87,00	5,5%	0,6%
MILHO	Cascavel	32,00	-11,1%	-20,0%

Aeroporto Regional

Líderes pressionam e vão para o 'tudo ou nada'

Se desapropriação não for assinada em uma semana, projeto volta para a gaveta

Cascavel - Processo burocrático encerrado, documentos, projetos prévios, levantamentos e avaliações do Estado concluídos e agora as entidades de classe e líderes regionais vivem uma semana decisiva quando o assunto é a desapropriação da área para a acomodação do Aeroporto Regional do Oeste, entre os municípios de Toledo, Cascavel e Tupãssi, no Distrito de Espigão Azul.

Segundo o presidente da Acic (Associação Comercial e Industrial de Cascavel), Edson Vasconcellos, se a rubrica da governadora Cida Borghetti não for dada no projeto até terça-feira da próxima semana, ele deverá adormecer novamente e voltar para a gavela,

tendo em vista as limitações legais e o calendário eleitoral já vislumbrando as eleições de outubro próximo.

A governadora disse ao **Jornal O Paraná** semana passada que parte desse assunto estaria concluída até o fim deste mês e, em entrevista ao vivo à Rádio Independência, ela reforçou que os valores estão disponíveis no orçamento e garantiu que não há impedimentos.

Por esse e outros motivos, o setor produtivo do oeste e articuladores políticos acreditam na liberação imediata da verba: "Esperamos com ansiedade por isso, mas decidimos que só vamos fazer um evento quando houver o posicionamento da governadora de que vai assinar a desapropriação. Acreditamos que isso possa ocorrer nos próximos dias", completou Vasconcellos.

Segundo o presidente da Acic, ontem foram encerrados todos os processos documentais. "Foram levantados todos

os documentos, o trabalho pesado acabou. Uma equipe do Estado esteve na área, fez avaliação e todos os documentos estão na mão, seguindo o que precisa seguir", destacou, ao reforçar que o encaminhamento que dependia de líderes regionais foi finalizado.

O processo prevê a desapropriação de cerca de 70 hectares da área e a estimativa mais recente prevê R\$ 20 milhões para a desapropriação.

O decreto de área de utilidade pública do sítio aeroportuário segue em mais de 800 hectares, tendo em vista uma futura ampliação do projeto e limitar edificações no entorno.

Nesse momento, POD (Programa Oeste em Desenvolvimento), Caciopar, G8 - que reúne as oito maiores e principais entidades da região -, Conselho de Desenvolvimento de Cascavel e Associações Comerciais pressionam para a aceleração do processo.

● JULIET MANFRIN

Toledo é contemplado com mais recursos do Estado

Toledo - Mais investimentos para o Município de Toledo em diversas áreas estão garantidos. Na terça-feira (26), o prefeito Lucio de Marchi esteve em Curitiba assinando convênios para esporte, infraestrutura e meio ambiente.

O Município assinou convênio para implantar duas arenas, uma em Novo Sarandi e outra no Jardim Coopagro, nos valores de R\$ 470 mil e R\$ 430 mil. Também foram liberados recursos para coleta seletiva de lixo, uma das áreas que estão sendo priorizadas pela gestão.

Por meio do Reciclo Paraná, um programa pioneiro no Brasil de sistema integrado de coleta seletiva do lixo, separação e venda de recicláveis para geração de renda a associações e cooperativas de recicladores, foram liberados recursos para a compra de dois caminhões. No mesmo encontro, a governadora Cida Borghetti autorizou a entrega de 1.159 tubos de concreto para implantação de galerias pluviais.

O prefeito enalteceu o trabalho do chefe da Casa Civil, Dilceu Sperafico: "Essas ações demonstram que o Estado está contribuindo com nosso município, trazendo mais qualidade de vida à população e opção de lazer. Vamos fazer muito mais por nossa cidade", enfatizou.

Município e Sicredi firmam acordo de cooperação

Quatro Pontes - A Secretaria de Educação, Cultura e Esporte de Quatro Pontes firmou acordo de cooperação do Programa A União Faz a Vida com a Fundação de Desenvolvimento Educacional e Cultural do Sistema de Crédito Cooperativo - Fundação Sicredi.

O programa será implantado no Cmei (Centro Municipal de Educação Infantil) Cantinho Feliz, abrangendo o berçário ao maternal II e as professoras. A parceria visa colaborar para a educação integral das crianças por meio da educação cooperativa, com base em projetos para o desenvolvimento de princípios de cooperação e cidadania. Desse modo, o objetivo é contribuir com a qualidade do ensino público, estimulando nas crianças e nos adolescentes os princípios de cooperação e cidadania, por meio de valores como empreendedorismo, justiça, solidariedade, respeito à diversidade e diálogo para a tomada de decisão.

Além disso, o programa busca apoiar os educadores por meio de assessoria especializada, visando melhorar as práticas pedagógicas nas instituições de ensino, contribuindo para a melhoria da qualidade do ensino no Município, bem como tem o intuito de sensibilizar a comunidade escolar

(país e comunidade em geral), visando ao desenvolvimento local e a práticas de apoio aos projetos desenvolvidos.

METAS

Além de formação e capacitação dos professores envolvidos e de assessoria pedagógica presencial, estão previstas mostra pedagógica e criação de grupo de estudo para promover discussões e reflexões sobre o ensino e as possibilidades de inovação metodológica na educação.

Para a secretária de Educação, Cultura e Esportes, Araceli Tauchert, o programa trará muitos benefícios para o Cmei. "Uma bagagem muito grande de formação continuada para os educadores infantis e várias informações importantes para serem aplicadas em sala de aula. Agradeço à Sicredi pela parceria firmada, pois o programa, sem dúvida, irá auxiliar na qualidade da educação do Cmei", diz.

OUTROS PROJETOS

O Cmei conta ainda com outros quatro projetos em desenvolvimento, como "Estimulação corporal" (berçário I), "5 sentidos" (berçário II), "Profissões" (maternal I) e "Flores e plantas" (maternal II).

Panorama regional

regional@oparana.com.br

Vendas

Nesta quinta-feira a Acipa (Associação Comercial, Industrial e Agropecuária de Palotina) sediará um treinamento que aborda a PNL (Programação Neurolinguística) em Vendas. PNL é a arte e a ciência que estudam o comportamento do ser humano em busca da sua excelência. O assunto será trabalhado por Eduardo Martins, palestrante na área de desenvolvimento de inteligência emocional e na área de vendas. Ele também é coautor do livro "Construa Sua Sorte" e idealizador do curso "O mundo mágico das vendas". O treinamento será às 19h30. Mais informações e inscrições pelos telefones (44) 3649-5855 e 99957-0094.

Feira do MEI

A partir de uma iniciativa conjunta envolvendo a Acipa, a Secretaria de Indústria, Comércio e Turismo e a Sala do Empreendedor, será realizada no dia 7 de julho a 1ª Feira do MEI (Microempreendedor Individual) em Palotina. O evento será realizado na Praça Amadeo Piovesan, das 8h30 às 17h.

Objetivos

Concebido para ser realizada nos mesmos moldes da Feira Ponta de Estoque, o evento disponibilizará diversos produtos e serviços por microempreendedores. Os visitantes também terão outras atrações, entre elas apresentações culturais no palco da praça.

Escavadeira hidráulica

O Município de Maripá recebeu uma escavadeira hidráulica do governo federal para reforçar a frota de máquinas e ampliar os serviços prestados à população. O equipamento foi adquirido pelo Ministério da Integração Nacional por meio da ação de Apoio a Projetos de Desenvolvimento Sustentável Local Integrado, que tem o objetivo de fortalecer a cadeia produtiva visando à melhoria da qualidade de

vida da população local, bem como dinamizando as economias locais.

Trâmites

A máquina será utilizada inicialmente para serviços das secretarias municipais. Após alguns trâmites burocráticos, a prefeitura vai definir valores para locar o equipamento para os produtores rurais.

Comtur em Foz

O empresário Carlos Silva é o novo presidente do Comtur (Conselho Municipal de Turismo) em Foz do Iguaçu. Ele foi eleito esta semana por aclamação entre os representantes das entidades públicas e privadas do turismo de Foz. O vice-presidente é Licério Santos, que preside o Sindetur (Sindicato das Empresas e Agências de Turismo de Foz do Iguaçu).

Quem é

Carlos Silva representa o Sindhotéis (Sindicato de Hotéis, Bares e Similares de Foz do Iguaçu), entidade que presidiu durante dez anos. O empresário disse que pretende dar continuidade ao trabalho da instituição no apoio aos projetos de desenvolvimento socioeconômico da cidade, principalmente no setor de turismo. Sua primeira ação deve ser a revisão da Lei de Eventos.

Workshops de Postura



As candidatas ao Miss Quatro Pontes participam de uma série de treinamentos. Agora, elas estão envolvidas com workshops de postura. Organizadas pela Secretaria de Educação, Cultura e Esportes, as aulas são ministradas pela professora de ginástica rítmica Quessila Camila Baumgart, que trabalha coordenação motora e orienta para a correção de vícios de postura e andamento, com e sem saltos, de forma a adquirir uma maior consciência corporal e autoconfiança na passarela. Os próximos ensaios já têm data definida, sendo sábado (30) e no dia 14 de julho. O concurso está marcado para 15 de setembro, às 20h30, no Centro de Eventos.

Referência

Copacol celebra 10 anos de pioneirismo na piscicultura



Cafelândia - Inaugurada em 27 de junho de 2008, a Unidade Industrial de Peixes da Copacol celebra dez anos de crescimento, gerando oportunidades para mais de mil colaboradores e 220 produtores. Juntas, essas pessoas fizeram com que no decorrer da última década a indústria de peixes da Copacol se tornasse a maior da América do Sul em volume de produção, com o abate diário de 140 mil cabeças de tilápias.

No início, a integração contava com a participação de apenas 33 piscicultores, que apostaram e acreditaram no projeto da piscicultura da cooperativa que hoje é modelo para

o País. Os produtores integrados exploram atualmente uma área de mais de 530 hectares de lâmina de água, áreas essas que na maioria não eram exploradas por serem locais de difícil acesso como banhados e que hoje, além de gerar mais renda, as estruturas embelezam as propriedades.

A indústria de peixes da Copacol é a maior da América do Sul em volume de produção, com o abate diário de 140 mil cabeças de tilápias

ALEVINOS
Além da estrutura da Unidade Industrial de Peixes, integra a cadeia produtiva a UPA

(Unidade de Produção de Alevinos), que torna a atividade autossuficiente na produção de alevinos, dando segurança a toda a integração. Na atual safra, são mais de 39 milhões de alevinos produzidos. Tam-



bém faz parte do processo a equipe de técnica, com profissionais capacitados que atendem o produtor com orientações técnicas que necessita.

Um bom exemplo de que a piscicultura deu certo vem da família Wessler, de Nova Aurora. Cleverson Wessler herdou do pai, Celso, o gosto pela atividade. Ele viu o pai enfrentar muitos desafios antes de se tornar integrado à Copacol e hoje vê a atividade crescer e gerar bons resultados na propriedade.

“Tivemos muitas dificuldades quando trabalhávamos sozinhos, não tínhamos nenhuma garantia de comercialização, nem orientações técnicas, enfim, trabalhávamos no escu-

ro e assim que a cooperativa iniciou na atividade nos integramos e meu pai teve a honra de ser o primeiro produtor a entregar peixe para abate”, conta, emocionado, Cleverson.

Hoje, com a ajuda do irmão Vitor e da mãe, Zilda Sassi, cuida da propriedade que, além das mais de 140 mil tilápias, produz também frango de corte em parceria com a Copacol.

O produtor faz questão de dizer que quer continuar investindo na piscicultura, pois assim que as oportunidades surgirem ele, a mãe e o irmão pretendem aumentar a produção de tilápias.

Cleverson é grato à Copacol por ter apostado e acreditado na piscicultura e parabeniza pelos

dez anos de crescimento da Unidade Industrial de Peixes.

Para o presidente da Copacol, Valter Pitol, mais do que comemorar os dez anos de atividades na piscicultura, é saber que muitas famílias tiveram a oportunidade de diversificar e agregar renda no campo e na indústria com essa atividade. “Foram muitos os desafios, mas, com o trabalho dos nossos cooperados e com a contribuição de todos, chegamos a dez anos de crescimento, justamente neste ano em que a cooperativa comemora 55 anos de existência. Vamos continuar crescendo juntos, gerando riquezas para toda a região”, destaca Pitol.



PREVISÃO DO TEMPO

CASCAVEL

Quinta 28/06/2018 Parcialmente nublado com pancadas de chuva
Sexta 29/06/2018 Muitas nuvens
Sábado 30/06/2018 Nublado

CRESCENTE 19/07/16:52
CHEIA 28/06/01:53
MINGUANTE 06/07/04:51
NOVA 12/07/23:48



Loterias CAIXA NOSSOS RESULTADOS SÃO INFORMATIVOS E NÃO SUBSTITUEM OS RESULTADOS OFICIAIS.

FEDERAL concurso 5296 1º prêmio 31.866 2º prêmio 61.355 3º prêmio 04.407 4º prêmio 81.086 5º prêmio 63.934	DUPLA SENA concurso 1804 1º sorteio 13 19 25 30 42 48 2º sorteio 13 15 21 43 44 47	LOTOMANIA concurso 1878 02 09 11 14 15 25 29 47 51 57 58 69 70 78 82 84 86 88 91 99
QUINA concurso 4709 04 31 34 56 67	LOTOFÁCIL concurso 1681 01 02 03 07 08 10	TIMEMANIA concurso 1197 09 19 26 29 33 34 58
MEGASENA concurso 2053 12 22 26 37 40 55	DIA DESORTE concurso 016 01 02 07 12 16 20 25	ATLÉTICO-GO 20 22 23 25

VBP 2017

Commodities desvalorizadas afetam circulação de dinheiro no Paraná

Cascavel - A desvalorização das principais commodities agrícolas e as condições normais na produtividade agrícola se fizeram predominantes na queda do VBP (Valor Bruto de Produção) no Paraná em 2017. O levantamento dos técnicos da Seab (Secretaria de Estado da Agricultura) aponta que ano passado o chamado "PIB da Agropecuária" chegou a R\$ 85,3 bilhões no Paraná: 3,4% a menos que em 2016, quando a agricultura paranaense alcançou o histórico VBP de R\$ 88,8 bilhões.

A pesquisa engloba 300 itens em comercialização nos 399 municípios, de segmentos da agricultura, pecuária e florestais. Até setembro, os gestores públicos poderão questionar os dados. Isso porque o levantamento afeta diretamente o repasse de ICMS (Imposto sobre Circulação de Mercadorias e Serviços).

Embora a comparação indique queda no último relatório, 2016 é considerado um ano atípico: foi quando o Paraná produziu 35 milhões de toneladas em grãos - quebra registrada em função das condições climáticas desfavoráveis ao campo: fator que alavancou os preços dos produtos. Já em 2017 a produção no Estado atingiu 41 milhões de toneladas, forçando então uma estabilização dos preços praticados.

Outro fator desfavorável está relacionado à Operação Carne Fraca, da Polícia Federal, que afetou de maneira significativa o setor agropecuário.

Essa é a primeira redução registrada no Estado desde 2014: R\$ 87,4 bilhões em 2015, R\$ 75,1 bilhões em 2014 e R\$ 77,6 em

2013. No comparativo de 2015 com 2016 o aumento foi de 1,7% em VBP estadual.

Apesar de também registrar queda, Toledo manteve o primeiro lugar do ranking estadual, com R\$ 2,1 bilhões, seguido de Cascavel, com pouco mais de R\$ 1,5 bilhão e Castro R\$ 1,4 bilhão.

REGIÃO OESTE

Dentre 48 municípios do oeste do Paraná que são compreendidos nos Núcleos Regionais da Seab de Cascavel e Toledo, 35 tiveram queda com o ano anterior. São José das Palmeiras teve o pior resultado (-16%), em seguida vêm Vera Cruz do Oeste e Capitão Leônidas Marques (-14%) e Santa Tereziinha de Itaipu, -13%.

Nos 28 municípios que integram o Deral de Cascavel, a queda do VBP é de 6%, totalizando R\$ 8,8 bilhões; já na regional de Toledo - 20 municípios -, a queda é de 4%, com acúmulo de R\$ 9,5 bilhões.

Em Cascavel, os índices negativos foram puxados principalmente pela pecuária. O setor da avicultura foi o maior responsável pela baixa, devido ao fechamento de aviários. "Além dessa situação na avicultura, tivemos alta no preço da ração para suínos. Já os preços dos grãos estiveram estabilizados", diz a economista Jovir Esser, do Deral em Cascavel.

Somados os Núcleos Regionais de Cascavel e Toledo, o PIB do campo totaliza R\$ 18,3 bilhões, queda de 4% sobre 2016, que chegou a R\$ 19,1 bilhões, e alta de 15% sobre 2015, que totalizou R\$ 16,620 bilhões.

● JOSIMAR BAGATOLI

VBP (Valor Bruto da Produção) Agropecuária da região oeste do Paraná					
Núcleo Regional de Cascavel					
Município	2015	2016	2017	Var 17/16	Var 17/15
Anahy	103.689.527,28	118.883.351,41	107.260.306,29	-10%	3%
Boa Vista da Aparecida	101.610.507,44	117.331.153,12	118.603.701,99	1%	17%
Braganey	178.891.151,41	210.698.322,25	187.803.215,99	-11%	5%
Cafelândia	474.142.521,49	550.663.860,62	542.444.914,12	-1%	14%
Campo Bonito	216.385.800,38	248.154.297,73	221.017.468,36	-11%	2%
Capitão Leônidas Marques	195.627.345,60	238.170.889,36	204.810.451,23	-14%	5%
Cascavel	1.546.711.958,03	1.693.743.359,44	1.547.909.865,94	-9%	0%
Catanduvas	289.576.828,83	350.944.395,97	311.836.176,08	-11%	8%
Céu Azul	331.024.987,90	406.618.487,63	365.347.632,32	-10%	10%
Corbélia	466.463.090,23	553.273.521,81	501.903.673,67	-9%	8%
Diamante d'Oeste	106.439.362,12	121.348.481,16	118.819.887,50	-2%	12%
Foz do Iguaçu	96.692.608,45	122.178.875,35	109.783.661,23	-10%	14%
Ibema	84.427.603,43	93.250.602,40	97.699.684,42	5%	16%
Iguatu	68.381.871,05	80.380.898,09	79.006.296,66	-2%	16%
Itaipulândia	218.446.087,77	270.954.083,12	285.154.375,49	5%	31%
Lindoeste	130.246.066,79	164.138.609,74	157.050.699,63	-4%	21%
Matelândia	338.230.375,27	403.736.324,14	394.807.779,69	-2%	17%
Medianeira	339.549.596,35	363.605.384,48	374.901.855,99	3%	10%
Missal	287.657.107,20	346.046.659,40	344.414.571,64	0%	20%
Nova Aurora	613.004.220,55	708.951.845,74	698.376.674,47	-1%	14%
Ramilândia	89.366.935,28	108.861.187,27	107.180.436,83	-2%	20%
Santa Lúcia	109.380.705,95	118.409.360,13	122.734.339,10	4%	12%
Santa Tereza do Oeste	205.256.772,37	230.123.943,23	208.912.872,90	-9%	2%
Santa Tereziinha de Itaipu	135.517.983,40	149.130.042,93	129.573.798,19	-13%	-4%
São Miguel do Iguaçu	596.545.595,75	684.232.963,65	623.365.328,01	-9%	4%
Serranópolis do Iguaçu	234.007.121,26	269.564.085,91	266.330.012,69	-1%	14%
Três Barras do Paraná	339.040.552,10	358.687.178,42	359.384.231,00	0%	6%
Vera Cruz do Oeste	252.583.211,89	298.983.061,82	256.832.400,83	-14%	2%
Total Núcleo Regional Cascavel	8.148.897.495,57	9.381.065.226,32	8.843.266.312,26	-6%	9%
Núcleo Regional de Toledo					
Município	2015	2016	2017	Var 17/16	Var 17/15
Assis Chateaubriand	757.031.106,32	934.436.551,65	924.338.722,67	-1%	22%
Entre Rios do Oeste	224.623.973,93	232.260.386,56	216.329.513,29	-7%	-4%
Guaíra	306.872.975,86	269.568.293,30	270.348.789,39	0%	-12%
Iracema do Oeste	68.774.625,86	85.092.592,93	84.342.895,90	-1%	23%
Jesuítas	263.728.296,12	305.479.676,57	317.392.597,29	4%	20%
Maréchal Cândido Rondon	854.056.082,13	970.309.927,15	954.104.514,06	-2%	12%
Maripá	385.406.689,02	445.218.690,12	435.370.814,06	-2%	13%
Mercedes	169.472.747,93	195.335.088,18	184.011.775,14	-6%	9%
Nova Santa Rosa	415.838.288,77	482.590.730,52	492.828.628,23	2%	19%
Ouro Verde do Oeste	246.349.994,11	252.190.580,62	245.245.833,76	-3%	0%
Palotina	733.048.298,48	907.389.900,07	864.945.474,31	-5%	18%
Pato Branco	164.496.238,14	208.052.563,99	209.227.077,89	1%	27%
Quatro Pontes	222.163.516,58	255.353.788,66	251.441.688,60	-2%	13%
Santa Helena	674.804.126,85	825.406.631,09	870.300.252,87	5%	29%
São José das Palmeiras	111.347.870,05	135.300.533,83	113.217.096,84	-16%	2%
São Pedro do Iguaçu	171.134.202,75	195.584.890,78	198.741.432,72	2%	16%
Terra Roxa	423.949.945,53	469.968.750,01	438.278.711,82	-7%	3%
Toledo	1.973.825.242,79	2.184.768.437,26	2.162.263.535,01	-1%	10%
Tupãssi	304.220.550,08	319.644.124,83	311.944.971,21	-2%	3%
Total Núcleo Regional Toledo	8.471.144.771,30	9.673.952.138,15	9.544.674.325,06	-1%	13%
TOTAL oeste do Paraná	16.620.042.266,87	19.055.017.364,47	18.387.940.637,32	-4%	11%

Evolução do VBP rural

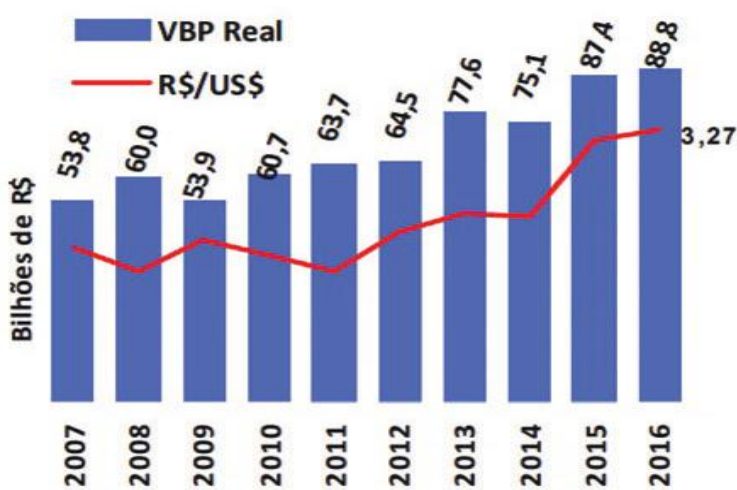

Fonte: SEAB/DERAL

Toledo é a octacampeã no VBP do Estado

Se fosse na Copa do Mundo, Toledo seria sem dúvida a seleção mais invejada por ocupar pelo oitavo ano consecutivo a liderança no VBP do Paraná. A cidade obteve R\$ 2,1 bilhões em 2017 - uma redução de R\$ 22 milhões, que representam 1%, na comparação com os dados de 2016. Na comparação com o VBP de 2015, o VBP foi 10% maior. O Município possui fortes incentivos em infraestrutura aos agricultores, que acabam influenciando no ganho em produtividade. A suinocultura é o grande destaque e tem como aliada a produção de grãos. "Temos setores fortes como a avicultura e o leite que beneficiam esse resultado. Essa leve queda também pode ter sido provocada por mudanças na empresa que abate os suínos. Apesar disso, a carne suína teve uma manutenção dos valores, hoje de R\$ 3,24 o quilo", afirma o secretário de Agricultura Pecuária e Abastecimento, Cristopher de Azevedo. Para o ano que vem os dados não são tão promissores em função de embargos de carne no mercado externo e também a greve dos caminhoneiros. "Houve um atraso na produção e isso sem dúvida vai afetar o índice em todo o Estado".

EDUCAÇÃO A DISTÂNCIA

VESTIBULAR EAD 2018

CONECTADA COM O SEU FUTURO

INSCREVA-SE JÁ:
0800 600 4448
ead.unipar.br

MENSALIDADES
A PARTIR DE
R\$159*

INÍCIO DAS AULAS **JULHO**

UNIPAR EAD

Esforço Integrado

Operação prende 80 e apreende 1,5 mil kg de drogas na fronteira

Foz do Iguaçu - Oitenta pessoas foram presas e quase 1,5 tonelada de drogas apreendidas pela Operação Esforço Integrado, que teve início na quinta-feira passada e abrange 139 municípios do oeste e do sudoeste paranaense, especialmente na fronteira com Paraguai e Argentina.

A ação na região da fronteira também apreendeu 128 veículos, armas, munições e mercadorias contrabandeadas. O balanço parcial foi divulgado ontem pela Sesp (Secretaria de Segurança Pública).

A operação é coordenada pelo Ministério Extraordinário da Segurança Pública e acontece

no Paraná e em outros dez estados com o objetivo de reforçar a segurança em toda a área de fronteira. É uma das iniciativas em andamento para promover maior integração entre as forças de segurança nacionais, estaduais e municipais.

O Paraná tem 208 quilômetros de fronteira com o Para-

guai e 230 quilômetros com a Argentina, abarcando em sua faixa de fronteira uma população de 5,5 milhões de habitantes. Estima-se que ao longo do Rio Paraná e do Lago da Usina de Itaipu haja mais de 300 portos clandestinos, facilitadores para a entrada de produtos ilícitos no Brasil.

BALANÇO PARCIAL DA OPERAÇÃO ESFORÇO INTEGRADO:

Pessoas abordadas: 24 mil
Veículos abordados: 10 mil
Prisões: 80
Apreensões de menores: 7
Veículos apreendidos: 128
Ônibus apreendidos: 2
Embarcações apreendidas: 10
Maconha: 1.450 kg
Cocaína: 31,4 Kg
Haxixe: 7 Kg
Crack: 1 Kg
Cigarro: 530 caixas
Armas: 6
Munições: 69
Mercadorias: 1.000

Apreendido táxi paraguaio com cocaína e munições

Dentro do âmbito da Operação Fronteira Integrada, ação conjunta entre servidores da Receita Federal, policiais do BPFron e da Força Nacional, resultou na apreensão de cocaína e munições ocultas.

A ação ocorreu por volta das 20h de terça-feira (26), quando uma foi abordado um táxi paraguaio que atravessava a aduana. O veículo era ocupado pelo condutor, um paraguaio de 43 anos, e um passageiro paraguaio de 39 anos. Durante fiscalização minuciosa no veículo, foi encontrado no porta-malas um fundo falso que continha cinco tablets de substância análoga à cocaína e 50 munições calibre 9 milímetros.

Os tablets totalizaram 5,2 quilos e foram encaminhados com as munições e os ocupantes do táxi para a Delegacia da Polícia Federal para os procedimentos legais cabíveis.



Foram 5,2 quilos de droga apreendidos, que estavam escondidos no porta-malas do veículo

EMBARCAÇÃO APREENDIDA

Uma embarcação de aproximadamente seis metros foi apreendida pelo Pelotão Cobra em Guaíra, na noite de terça-feira. Os policiais notaram a movimentação suspeita em um porto clandestino, uma embarcação atracada e várias pessoas transferindo volumes da embarcação para um veículo. Os rapazes fugiram ao ver a polícia. Dois deles foram presos quando estavam dentro da água. A embarcação e um veículo Fiat Fiorino, ambos carregados de cigarros contrabandeados do Paraguai. As mercadorias foram encaminhadas para a Delegacia de Polícia Federal de Guaíra.



Embarcação foi apreendida com contrabando pela polícia

33ª turma do Proerd é a maior da história



Solenidade reuniu milhares de pessoas no Teatro Municipal

Toledo - Em um momento extrovertido, com grande objetivo específico e responsabilidade, alunos da 33ª turma do Proerd (Programa Educacional de Resistência às Drogas e à Violência) se formaram no Teatro Municipal de Toledo, esta semana. Ao todo, 962 estudantes dos 5ª anos do Ensino Fundamental receberam certificados de conclusão do curso. Essa é a maior formatura desde 2002, ano em que o programa foi implantado no Município. Aproximadamente 24 mil crianças já passaram pelo Proerd, em Toledo. No Paraná já ultrapassou o número de 1,5 milhão.

A formação dos alunos é ministrada em sala de aula, durante o semestre, com gerenciamento de um policial especializado para dar o estudo. Além disso, uma cartilha é utilizada como instrumento educacional, visando sempre ao combate ao uso de drogas e outras atitudes ilícitas.

Na ocasião, os alunos foram recepcionados pela banda do Proerd do Município de Ponta Grossa. Um dos destaques foi a leitura de redações selecionadas entre os alunos com o tema direcionado ao combate às drogas. Simbolicamente subiram ao palco e recitaram os textos. Com o objetivo de mostrar a importância do programa dentro das escolas.

Um dos alunos que vibraram durante o evento foi Leonardo Triper, de 12 anos, da

Escola Municipal Dez de Maio, do Distrito de Dez de Maio. "Eu gostei muito de participar das aulas que tivemos com o policial durante esses meses. É algo que vai mudar minha vida para sempre. Vai fazer falta termos essa atividade em sala de aula", comentou Leonardo.

Para a diretora do Departamento de Ensino e uma das responsáveis pela comissão de organização do Proerd, Eliana de Fátima Buzin, o Proerd faz parte de um momento de aprendizado de suma importância para as crianças: "Esse momento trabalha diretamente para aqueles que estão entrando na fase de adolescência. Ou seja, é a hora de mostrar formas para que a criança tome decisões certas em sua vida. É agora que plantamos uma sementinha em cada uma para que no futuro as suas escolhas sejam boas para si", destacou Eliana.

A secretária de Educação, Edna Heloisa Schaeffer Amaral, comentou que há um debate interno, além do Proerd, e que o principal tema é o combate ao álcool.

O prefeito Lucio de Marchi parabenizou os organizadores do programa e destacou a importância do Proerd: "Vale lembrar que esse apoio do governo do Estado para os municípios é muito satisfatório. Além de prevenir a saúde, exalta o lado positivo de cada cidadão. Em Toledo visamos sempre reforçar essas atividades", contou Lucio.

É muito **fácil** fretar um ônibus padrão Princesa dos Campos



Seja para turismo ou eventos, conte com uma empresa que há 80 anos investe no treinamento de motoristas, segurança, conforto, além de veículos que seguem um rigoroso sistema

de manutenção preventiva. Acesse o nosso site e veja como fretar é mais fácil do que você imagina:

www.princesadoscampos.com.br/fretamento

(45) 3225.4111

FRETAMENTO
EVENTUAL OU
CONTÍNUO



Princesa dos Campos
FRETAMENTO

horóscopo

ÁRIES

Concentre-se no serviço e faça o possível para causar uma boa impressão no chefe. Mas tente mexer os pauzinhos nos bastidores para evitar a concorrência. Saberá encantar o par.

TOURO

Não se distraia do que precisa fazer: você vai contar com energia para dar conta de qualquer tarefa hoje! Nos estudos, vai ser fácil se destacar. No romance, invista em um programa diferente.

GÊMEOS

Assuntos religiosos ou místicos podem despertar seu interesse. Bom momento para tentar um novo corte de cabelo ou um visual diferente na hora de se produzir. Será fácil envolver quem deseja.

CÂNCER

Dia indicado para trocar conhecimentos com o pessoal no trabalho. Os laços com as pessoas mais próximas também ganham importância. Bom momento para firmar compromisso amoroso.

LEÃO

Talvez seja preciso redobrar o esforço para conseguir o que deseja. Alguém da família pode precisar da sua ajuda. Cuide da saúde. Pode se interessar por alguém que faz parte do seu dia a dia.

VIRGEM

Bom dia para fazer uma fezinha ou se arriscar em algo que depende da sorte para dar certo. Seu carisma ajuda a se entender com colegas. Declaração de amor deve derreter seu coração.

LIBRA

Se está procurando um emprego, peça a ajuda de alguém da família — você pode ter mais sorte do que imagina! Mostre quanto se importa com a pessoa amada.

ESCORPIÃO

Trabalho que exija deslocamento ou visitas a clientes contam com ótimas energias. Aproveite para trocar informações e mostrar suas ideias. Um caso passageiro vai afagar seu ego agora.

SAGITÁRIO

Pode surgir a chance de conquistar algo de valor, mas mantenha isso em segredo. Bom momento para começar a juntar uma grana para o futuro. A dois, tudo vai bem.

CAPRICÓRNIO

Bom momento para batalhar para receber o reconhecimento que merece. Com facilidade para se expressar, pode fazer contatos valiosos na vida profissional. Na paquera, tome a iniciativa.

AQUÁRIO

Preste atenção à sua intuição, pode descobrir quem realmente merece a sua confiança. No amor, estará mais reservado(a), mas mostre ao par que não é nada pessoal.

PEIXES

Você vai se importar mais com os outros e pode se interessar por um trabalho voluntário no seu tempo vago. Valorize os pontos em comum com o par e o romance irá se tornar mais forte.

SALMO DO DIA

Por vosso nome e vossa glória, libertai-nos, ó Senhor (Salmo 78)



Resumo de Novelas



Luzia tenta descobrir o paradeiro de Manuela

Luzia tenta descobrir o paradeiro de Manuela com Edgar. Rochelle organiza sua festa. Manuela afirma a Narciso que irá à festa de sua irmã. Luzia/Ariella vai atrás de Manuela. Severo afirma a Edgar que se vingará de Roberval. Laureta ameaça Roberval para que ele encontre Luzia. Clóvis convida Gorete para morar em sua casa. Manuela perambula pelas ruas.

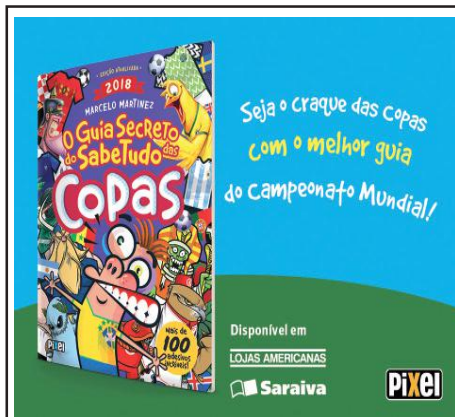

SOLUÇÃO ANTERIOR

D	I	O	P							
L	O	N	G	I	T	U	D	E		
E	N	C	L	A	V	E	R	N		
W	U	O	P	A	S					
H	I	P	E	R	B	A	R	I	C	A
E	S	T	I	A	E	A	M			
H	A	L	F	I	N	E	T	E		
P	A	Z	I	O	O	N				
M	E	Z	O	C	A	T	O			
B	I	S	C	A	T	E	S	B		
E	L	E	C	P	E	R	I			
T	I	T	Á	S	G	A	N	A		
O	T	O	A	U	S	A	R			
C	A	N	A	L	G	I	R	I		
S	A	T	U	R	A	D	O			

PALAVRAS CRUZADAS DIRETAS

Atrativo de Bonito, possui águas cristalinas (MS)		Fobos e Deimos (Astron.)	Bater, em inglês	Fruta, legume ou verdura	Rabo-de- (?): aveca-grande (Bot.)	Série de livros escrita por Marion Zimmer Bradley
Sinais de má conservação de um edifício		Sufixo de "canil"			"Mulher de (?)", sucesso dos Raimundos	"O (?)", romance de Raul Pompeia
Atestar; comprovar						
(?) Capone: burlou a Lei Secca (EUA)		(?) Tsé-Tung: liderou a Revolução Chinesa				Sede do Pan de 2015, no Canadá
		Grafema incorreto em "exceço" (Gram.)				
Tiragens		(?) -do-mar: associa-se ao ermitão				Possui; usufrui
Onda Tropical (sigla)		Tomé de Sousa, governador-geral (BR)				Rente; rasante
Fundamental		Operação de guerra naval				Barulhento, em inglês
					O álcool, em relação ao éter (Quim.)	
Gregório Duvivier, humorista carioca		Cebola, em inglês				"Expedicionária", em FEB
A Capital da Fé (PI)		2, em romanos				(?) Surica, sambista
Partida para fins de treinamento (fut.)						Entende (pop.)
Emanação corporal invisível (Ocult.)		(?) poucos: gradualmente				Mau humor
						Ajudar, em inglês
			Chamada pública de um fabricante			
Cidade na Chapada dos Veadeiros (GO)			Pão de (?), massa de rocambole			(?) Wheldon, piloto falecido em 2011
"Transformação", em "esfriar"						

BANCO 3/aid — hit. 4/oud. 5/bugio — onion. 6/oiras — recall. 7/isômero.

REDE GLOBO

Malhação

Garoto faz uma proposta ao pai. Uma menina flerta com Alex. Alex vê Maria Alice e vai a seu encontro na balada. Heitor e Tito comemoram a possibilidade de adotar Garoto. Flora sugere que Heitor e os netos criem uma banda. Alex chora e Maria Alice o conforta. Marli sugere que Paulo contrate Getúlio. Alex se insinua para Maria Alice e os dois acabam se desentendendo. Getúlio começa a trabalhar no Le Kebek. Flora pede para conversar com Gabriela. Hugo e Alex conhecem Carol e Clarissa.

Orgulho e paixão

Josephine afirma a Rômulo que Tibúrcio não a socorreu no lago, quando ela se afogou. Ernesto afirma a Mariko que desistiu de Ema. Luccino descobre que Fani sabia que Josephine estava viva. Mariana revela seu disfarce para Cecília. Edmundo enfrenta Tibúrcio. Ema sonha com Ernesto e decide ir para São Paulo com Aurélio. Januário consegue o emprego na fábrica. Lady Margareth demite Elisabeta e Venâncio.

Deus salve o rei

Brice vai com Agnes ao convento, e acaba conseguindo o endereço do casal que adotou a criança. Lucíola ampara Catarina, que sente uma leve tontura. Catarina ouve Afonso dizer a Gregório que ela nunca será como Amália. O Patriarca da Fé consagra Rodolfo rei de Alcaluz. Margô deixa em seu testamento todas as suas economias para Rodolfo. Lucrécia se revolta ao saber do tesouro e constatar que foi enganada. Na volta de Brúnis, Amália encontra Virgílio.

SBT

Coração indomável

Miguel fala para Otávio que quer ser o administrador da fazenda de Simone. O médico informa a Maricruz que Soledade está grávida. Maricruz reclama com Pedro por ter engravidado Soledade. Otávio diz a Miguel que vai presenteá-lo com os papéis que o empossa como o novo administrador da fazenda de Simone.

As aventuras de Poliana

Kessya que Durval aceitou vender os pães de mel. Poliana diz para Yasmin na frente de Filipa que é melhor as duas destrocarem os celulares. Yasmin chama Poliana de canto e diz que trocado não é destrocado. Gabriela faz campanha para ser eleita presidente do grêmio. Helô conta aos alunos que vai dar uma aula especial sobre bullying.

BAND

Amor proibido

Bihter diz para Firdevs que vai fugir com Behlul. Adnan coloca Behlul contra a parede. Bihter chora ao ver o vestido de noiva de Nilay. Peyker se despede de Firdevs e Bihter. Besir diz a Nilay que deseja que ela seja muito feliz. Adnan visita o tumulto de sua falecida esposa e Deniz aparece para conversar com ele.

RECORD

Lia

Os anos se passam e chega o dia do casamento de Raquel e Jacó. Laila diz para Labão que o rapaz levará Raquel depois de casarem. Zilpa é violentada por Eliabe e Hananias. Labão compra a serva Bila. Jacó estranha ao ver Zilpa na companhia dos rapazes. Labão chega com Bila e diz que a serva ajudará no banquete da festa.

Pastel de filé de tilápia Copacol

Ingredientes:

400 g de Filé de Tilápia Copacol
2 dentes de alho
2 tomates sem sementes
Salsinha picada
50 g de azeitonas picadas
Azeite de oliva
Sal e pimenta-do-reino a gosto
Óleo para fritura
200 g de queijo catupiry
Massa para pastel

Modo de preparo:

Corte os Filés de Tilápia Copacol, os dentes de alho e os tomates em cubinhos, reserve.
Em uma panela com azeite doure o alho, em seguida adicione o peixe, o tomate e as azeitonas picadas, tempere com sal, pimenta e salsinha, refogue por 3 minutos, reserve.
Pegue uma massa de pastel e com a ajuda de um pincel molhe com um pouco de água, isso ajuda no fechamento da massa, em seguida coloque uma colher de chá de queijo catupiry e o recheio a base de peixe no centro da massa, feche os pastéis pressionando as bordas com um garfo, cuidando sempre para não furar a massa, repita o processo até terminar todo o recheio. Em uma panela funda com óleo quente, frite os pastéis até ficarem dourados. Repita o processo até fritar todos os pastéis, sirva em seguida.



Frango-Pizza na Travessa



Ingredientes:

500g de filé de frango (1 bandeja)
Sal
Pimenta do reino
2 colheres de sopa de azeite de oliva
340g de molho de tomate
200g de queijo muçarela ralado
2 tomates em fatias
Orégano fresco

Instruções:

Temperar o frango com sal e pimenta. Aquecer uma frigideira, adicionar o azeite e grelhar o frango. Reservar.
Disponer o molho em um refratário e sobre ele o frango. Cobrir com o queijo muçarela, as rodellas de tomate e o orégano. Assar em forno preaquecido a 180 graus por, aproximadamente, 30 minutos ou até que o queijo esteja derretido.

Torta gelada de mousse de maracujá



Ingredientes:

330 ml de suco concentrado de maracujá
2 caixinhas de creme de leite
1 lata de leite condensado
400g de bolo de chocolate
300g de chocolate meio amargo

Instruções:

Bater, com o liquidificador, o leite condensado, o creme de leite e o suco concentrado de maracujá.
Em um bowl revestido de plástico filme, dispor fatias finas de bolo de chocolate, pressionando bem nas paredes.

Disponer o mousse de maracujá.

Levar ao congelador por no mínimo 4 horas ou até ficar bem firme.

Em banho maria, derreter o chocolate.

Cobrir a torta com chocolate derretido. Esperar secar e servir.

Bolo de Pamonha

Ingredientes:

1 lata de milho verde
3 ovos
160g de farinha de milho
210g de açúcar
180g de farinha de trigo
280ml de leite
120ml de óleo
1 pitada de sal
1 colher de sopa de fermento em pó
1 xícara de requeijão cremoso

Instruções:

No liquidificador, bater o milho, os ovos, a farinha de milho, o açúcar, 20g (3 colheres de sopa) de farinha de trigo, o leite, o óleo e o sal. Disponer em uma tigela, peneirar a farinha de trigo e misturar. Juntar o fermento em pó, delicadamente. Disponer em uma forma untada e polvilhada com farinha de milho e adicionar colheres de requeijão sobre a massa. Assar em forno preaquecido a 180 graus por, aproximadamente, 45 minutos ou até que esteja bem dourado.



Coluna Social

By Tania Moraes

social@oparana.com.br

HOJE

Apenas um raio de sol é suficiente para afastar várias sombras. São Francisco de Assis

PALAVRAS

Educação vem de berço e há pessoas que não deixarão seu legado neste quesito! Falta de educação é demonstração de egoísmo e também complexo de inferioridade. É o inconsciente martelando a ideia fixa de que há que se fazer algo para alguém não vir e fazer na frente e obter vantagem. É algo cultural, que carregamos em nossas raízes desde os primórdios, egoísmo puro que só atrai mais egoísmo.

FELICIDADES!!

Ana Flávia Alves, Magna de Lima Zambisi, João Paulo Hisatugo, Ronaldo Rocha, Marcos Santos, Marcello Antonio Castilho, Aldir Branco, Junior Bonzanini, José Barros e Adriana Picoli.



De tirar o fôlego... SARA VIDAL, para dar um novo ar para esta quinta-feira



Cesar e Maria Geneusa Ioris, no Jantar Mulheres 5 Estrelas, em registro de Arivonil Policarpo

Boteco da Expo

Já começou a contagem regressiva para a quarta edição da ExpoConstruindo e nesta sexta-feira, a partir das 19h30, tem o lançamento oficial da feira: é o Boteco da Expo - para expositores e convidados VIP. O evento será no N Show (Rua Rio Grande do Sul, 1.670 - Centro de Cascavel).

McDia Feliz

A Uopecan começou a maratona do McDia Feliz 2018. Para explicar os detalhes da campanha, o hospital reúne a imprensa de Cascavel dia 11 de julho. O lançamento oficial da campanha será realizado durante o 1º Jantar dos Amigos da Uopecan, no dia 28 de julho.

Expo-Rondon

Nesta sexta-feira, às 7h30, tem o lançamento oficial da Expo-Rondon 2018, evento que marca os 58 anos de emancipação político-administrativa de Marechal Cândido Rondon. O café da manhã será no auditório da Acimacar (Associação Comercial e Empresarial de Marechal Rondon). A feira deste ano será de 25 a 29 de julho.

Coral infantil

São oferecidas 40 vagas para formar o Coral Infantil aos alunos do Colégio Estadual Santa Felicidade extensivo aos alunos da Escola Municipal Arthur Carlos Sartori, que ficam no Bairro Santa Felicidade, em Cascavel. Podem participar alunos de 9 a 12 anos. Quem ministrará as aulas será a maestrina Giordana Galvan Lube, regente da Orquestra Sinfônica de Cascavel, e a professora Sônia Nunes, do Colégio Estadual Santa Felicidade.



A mamãe coruja Wanderli Padilha, com os filhos Leticia e João Henrique

Endurance em Interlagos

Depois de um hiato de exatamente um mês, a Endurance Brasil volta à pista e, desta vez, desembarca sábado em Interlagos para a disputa da segunda etapa da temporada. A prova promete! Com a previsão de um grid de mais de 30 carros com potentes máquinas entre protótipos e GTs, promete uma disputa acirrada no mais badalado circuito brasileiro entre as cinco categorias.



ACDelco
BATERIAS

24 meses de garantia

COPECAL
AUTO PEÇAS

FONE 3220-4774

Londrina terá mais um grande evento de kart: 2ª etapa do Light

Londrina terá mais um grande evento de kart. No próximo sábado sediará a segunda etapa do Campeonato Light, com promoção e organização da Associação dos Kartistas da Região de Londrina (AKRL), com supervisão da Federação Paranaense de Automobilismo (FPrA).

A expectativa é de um bom número de participantes.

Serão disputadas as categorias Mirim, Cadete, Sprinter, Máster, F-4 Graduados e F-4 Sênior.

João Luís Pocay é o primeiro colocado na classificação da categoria Máster



FOTOS MARIO FERREIRA



A categoria Mirim tem a expectativa de mais um show na pista do Luigi Borghesi

Pernambucanos estão na Cascavel de Ouro

A projeção alcançada pela Cascavel de Ouro em todo o Brasil desde a adoção do formato atual tem feito com que cada vez mais competidores de fora do Paraná tomem parte da disputa. A 32ª edição da corrida, marcada para 18 de novembro no Autódromo Internacional Zilmar Beux, em Cascavel, tende a

pelo menos igualar a marca da prova de 2017, que registrou a presença de 121 pilotos de 14 estados brasileiros mais o Distrito Federal.

A presença dos competidores da Região Nordeste do País ganha força desde a fase de preparação para a Cascavel de Ouro, que vai distribuir R\$ 150 mil em prêmios entre du-

plas e trios que conquistarem a pole position e as cinco primeiras posições.

Igor Antunes e Anderson Oliveira formam uma das duplas que estarão na disputa pela vitória. Os pernambucanos de Recife inscreveram o GM Celta número 950 da equipe Tuta Racing-Malta Locadora.

CLASSIFICAÇÃO DO PARANAENSE LIGHT APÓS A 1ª ETAPA (DUAS PROVAS)

Categoria Mirim

Pos.	Piloto	Pontos
1º	.. Felipe Vriesman	40
2º	.. Davi Alkmin	38
3º	.. Luiz Mendes	33
4º	.. Lucas Zanella	12
5º	.. Christian Mosimann	1

Categoria Cadete

1º	.. Gabriel Moura	39
.....	Enzo Nienkotter	39
3º	.. Akyu Myasava	33
4º	.. Alfredinho Ibiapina	27
.....	Matheus Schilo	27
.....	Enzo Ranieri	27

Categoria Sprinter

1º	.. Gustavo Moura	36
2º	.. João Pedro Bortoluzzi	34
.....	Raphael Futsuki	34
4º	.. Pedro M. Iturriet	17
5º	.. Gabriel Bonilha	13

Categoria Máster

1º	.. João Luís Pocay	35
2º	.. Victor Brochado	31
.....	Mauro Carvalho Júnior	31
4º	.. Carlos Eduardo de Souza	29
5º	.. Victor Hugo de Carvalho	27

Categoria F-4 Graduados

1º	.. Gabriel Sgarioni	33
2º	.. Marcos Mariano Júnior	32
3º	.. Pedro Trevisol	31
.....	Gustavo Henrique Berti	31
5º	.. João Fernando Rapcham	30

Categoria F-4 Sênior

1º	.. Leonil Oliveira Reis	41
2º	.. César Vascelli	35
3º	.. Olívio Carlos Perin	31
.....	Sérgio Hayash	31
5º	.. Eraldo de Oliveira	28

➔ Pietro Fittipaldi

O brasileiro Pietro Fittipaldi deu mais um grande passo em sua recuperação e fez sua primeira atividade de pista após acidente no Mundial de Endurance na Bélgica. Ele fará sua primeira competição oficial no próximo mês na Indy na etapa de Mid Ohio, com a equipe Dale Coyne. Terça-feira, Pietro fez sua primeira atividade de kart no GoPro Motorplex, circuito que fica ao norte de Charlotte (EUA).

➔ Erechim

O próximo domingo será de alta velocidade nas ruas de Erechim. A cidade receberá a terceira etapa da Copa Norte de Kart, competição que vem crescendo nos últimos anos. Nesta temporada, diferente dos anos anteriores, a cidade irá sediar a corrida em pista específica, montada junto ao Parque da Accie. O diretor de Kart do Erechim Auto Esporte Clube, entidade organizadora do evento, Murilo Spironelo, salienta que a pista terá um percurso de 500 metros. A prova vai também ser uma homenagem aos 100 anos de Erechim, que estão sendo celebrados neste ano.

➔ Cross Country

Após o calor do Rio Grande do Norte e da região do Jalapão, no Tocantins, os pilotos da equipe Honda Racing estão prontos para acelerar em mais duas etapas do Campeonato Brasileiro de Rali Cross Country. Desta vez, o desafio promete baixas temperaturas na Serra Catarinense, onde será disputado o 1º Rali Caminhos da Neve, sábado e domingo, com base na cidade de Lages. A prova é válida como oitava e nona etapas do campeonato nacional da modalidade. Serão 643 km de percurso, 404 km deles de especiais (trechos cronometrados), em um terreno com muita pedra e cascalho, piso duro e travessias de riachos.



Casas Brasil
Confecções, Cama, Mesa e Banho

Charme para você e conforto para sua família

Assis Chateaubriand
Av. Tupãssi, 2.547
Fone (45) 3528-6456

Toledo
Rua Barão do Rio Branco, 1.132
Fone (45) 3277-1923



Damian Auto Center
A primeira loja de pneus de Cascavel

- ALINHAMENTO
- BALANCEAMENTO (NO LOCAL)

Revendedor autorizado Trava Carneiro
Av. Brasil, 4518 - Fone (45) 3223-6363
Cascavel - PR



JACK'S
Wash Motorcycles
Cascavel - PR

Lavagem, Polimento,
Manutenção e Troca de Óleo (motos)

Fone: (45)3037-3902 e (45) 9960-4743
Rua Rio de Janeiro, 1677 - Cascavel - PR



JGS

Construções, Comércio e Serviços LTDA



Garantia de fábrica
NEW HOLLAND
AGRICULTURE

CONSÓRCIO

Av. Brasil, 3.025 - Fone (45) 2101-3333
São Cristóvão - Cascavel - PR



Panorâmica
Imaginologia Odontológica

Serviços de Radiologia
Tomografia Computadorizada
Documentação Odontológica

Rua Antonina nº 1971 - Cascavel PR
45 3224 5662
www.panoramica-raiosx.com.br

Rússia 2018

Inglaterra e Bélgica duelam pela liderança do Grupo G

Moscú - Inglaterra e Bélgica, já classificadas para as oitavas de final, enfrentam-se nesta quinta-feira em Kaliningrado, às 15h (de Brasília), para definir qual equipe terminará na liderança do Grupo G da

Copa do Mundo da Rússia 2018.

As duas seleções estão empatadas em pontos e saldo de gols, mas os ingleses lideram o grupo no critério dos cartões, pois receberam um amarelo a menos que os belgas (2 a 3).

O vencedor da partida será o líder da chave, mas um empate pode fazer com que o primeiro lugar seja definido pelo critério das advertências.

Este será o terceiro confronto entre os dois países na his-

tória das Copas, mas como as equipes já estão garantidas na próxima fase, a partida não promete muita tensão. Isso porque as duas seleções deverão poupar seus principais atletas para as oitavas de final.

Maldição se confirma e Alemanha sofre eliminação histórica

Moscú - A atual campeã mundial e tão temida Alemanha está fora da Copa do Mundo Rússia 2018. Com a derrota por 2 a 0 para a Coreia do Sul, ontem, em Kazan, a seleção comandada por Joachim Löw acabou na última colocação do Grupo F, consolidando o maior vexame de sua história em Mundiais. Kim Young-Gwon e Son Heung-Min fizeram os gols já nos acréscimos do segundo tempo.

Nunca os alemães haviam caído na fase de grupos da Copa. A pior campanha até então tinha ocorrido em 1938, quando a competição era disputada em formato de mata-mata desde o começo e eles foram eliminados

pela Suíça no segundo jogo, após empate no primeiro.

A derrota de ontem deixou a Alemanha com apenas três pontos. Suécia e México terminaram a primeira fase com seis e se classificaram. Já a Coreia do Sul, também com três pontos, ficou em terceiro, vencendo os alemães no saldo de gols.

A queda precoce também aumenta a "maldição" recente dos campeões: nas últimas cinco Copas, quatro vezes o detentor do título caiu na primeira fase (França em 2002, Itália em 2010, Espanha em 2014 e agora Alemanha em 2018). A exceção foi o Brasil em 2006, quando chegou às quartas de final.



Zagueiro Kim Young-Gwon abriu o placar para a Coreia do Sul

Senegal e Colômbia medem forças de olho no outro confronto da chave

Moscú - Na única chave da Copa 2018 que não possui um campeão mundial, Senegal e Colômbia desbancaram a cabeça de chave Polônia e se enfrentarão nesta quinta-feira em Samara, às 11h (de Brasília), na luta por uma vaga nas oitavas de final.

A seleção africana soma quatro pontos e aparece em segundo lugar no Grupo H por ter recebido mais cartões que o líder Japão, que também tem quatro pontos. Os colombianos aparecem logo atrás, com três, enquanto os poloneses ainda não pontuaram e já estão eliminados.

Dessa forma, Senegal está a um empate de garantir vaga na próxima fase. Caso perca, terá que torcer por uma derrota do Japão na outra partida, também às

11h, mas em Volgogrado, e ainda superará-los nos critérios de desempate.

Já a Colômbia confirmará presença entre os 16 melhores pela segunda Copa seguida em caso de triunfo. Há também a possibilidade de passar de fase com um empate, mas para isso seria necessário torcer pela Polônia no confronto com os japoneses.

Em campo, o técnico José Pékerman poderá contar com Carlos Sánchez, que cumpriu suspensão, mas perdeu o também volante Aguilar, que ainda precisa de cinco ou seis dias para se recuperar de um edema muscular na coxa esquerda.

Na equipe africana, o técnico Aliou Cissé tem todos os jogadores à disposição, mas deve mandar Kouyaté no lugar de Alfred N'Diaye no meio-campo.

COPA | O cartão mais rápido da história



O lateral-esquerdo Gallardo, do México, recebeu ontem o cartão amarelo mais rápido da história das Copas ao fazer uma falta no atacante Toivonen, da Suécia, com apenas 13 segundos de jogo na partida entre as duas seleções, válida pela terceira rodada do Grupo F da Copa do Mundo Rússia 2018. No placar final do jogo, a Suécia venceu por 3 a 0 e avançou como líder da chave, que até então tinha os mexicanos em primeiro. Com o revés, e a derrota da Alemanha para a Coreia do Sul, o México avançou às oitavas como segundo do grupo.

Ainda em busca da vaga, Japão enfrenta uma "mordida" Polônia

Moscú - O Japão entra em campo nesta quinta-feira, às 11h (de Brasília) na Volgogrado Arena, para confirmar a classificação para as oitavas de final da Copa do Mundo, ao enfrentar a já eliminada Polônia e podendo garantir vaga mesmo em caso de derrota.

Os japoneses estão na lide-

rança do Grupo H com os mesmos quatro pontos de Senegal, superando os africanos no critério de desempate disciplinar (cartões). Na terceira colocação, está a Colômbia, com três pontos, enquanto os poloneses são lanterna, sem nenhum.

Um empate é suficiente para a equipe de Akira Nishi-

no passar de fase, ao passo que uma derrota para a Polônia teria que vir acompanhada de uma vitória de Senegal diante da Colômbia.

Já a Polônia tenta se despedir da Rússia com uma vitória para amenizar a decepcionante campanha, que conta com derrotas para Senegal (2 a 1) e Colômbia (3 a 0). O peso

da eliminação recai sobre o artilheiro Robert Lewandowski, que assim como na Eurocopa 2016, na França, chegou com grandes expectativas, mas não balançou as redes na primeira fase, e sobre o técnico Adam Nawalka, que hoje não conta com o saguero Michal Pazdan, por lesão. Jan Bednarek deve assumir a vaga.

panorama
esportivo

Tênis de mesa

Mais uma vez, o tênis de mesa brasileiro vai mostrar a sua força, reunindo atletas de todo o País em Toledo. Começa nesta quinta-feira a 2ª etapa da Copa Brasil Sul-Sudeste, competição peso 6 no ranking nacional, com a presença de mais de 300 atletas. O torneio se estenderá até domingo, com jogos nos ginásios Alcides Pan e Hugo Zeni, e com entrada gratuita ao público.

Tradição

Toledo é uma das mais tradicionais cidades no cenário do tênis de mesa brasileiro, sempre com atletas figurando entre os vencedores de etapas regionais e nacionais. Esta será a terceira competição nacional na cidade no período de três anos - em 2016 sediou a Copa Brasil e em 2017 o Campeonato Brasileiro.

Olímpicos

Desta vez, novamente as disputas contarão com atletas olímpicos. Dois deles são as principais atrações: Caroline Kumahara e Vitor Ishiy (ambos representando a equipe Santamaria/São Caetano). Eles disputaram o último Mundial por Equipes pela seleção brasileira, na Suécia - Caroline foi uma das integrantes do Brasil nos Jogos Rio 2016.

Paraolímpicos

Dentre os paraolímpicos, vários craques: Iranildo Espindola, Diego Moreira, Danielle Rauen, Jennyfer Parinos, Israel Stroh, Paulo Salmin e Claudio Massad, entre outros. Todos eles representarão o Brasil no Mundial Paraolímpico, na Eslovênia, em outubro.

Em casa

Além dos grandes e consagrados ídolos, a Copa Brasil mostra grande diversidade, com atletas representando quase 100 clubes de todo o País. Com 22 atletas, o Yara Toledo, jogando em casa, é o clube com maior número de representantes em todas as categorias, seguido do Santamaria/São Caetano (SP), com 19. Os jogadores que mais viajarão serão os das equipes da AABB Natal e da Academia de Tênis de Mesa de Natal. A distância entre a capital potiguar e a cidade paranaense é de 2.892 quilômetros.

Copa do Mundo

Brasil vence Sérvia e enfrentará México na segunda-feira, às 11h

Moscou – A seleção brasileira não decepcionou e venceu a Sérvia por 2 a 0, ontem, em Moscou, pela última rodada do Grupo E da Copa do Mundo Rússia 2018.

Ao contrário da partida anterior, quando venceu a Costa Rica também por 2 a 0, mas com os tentos do triunfo mar-

cados apenas nos acréscimos, o Brasil foi para o intervalo já vencendo por 1 a 0, ontem, graças a um gol de Paulinho, após belo lançamento de Philippe Coutinho, aos 35min.

Na segunda etapa, a Sérvia voltou pressionando em busca do empate e o Brasil criou as melhores chances no

contra-ataque. Ainda assim, o segundo gol saiu em jogada de bola parada, com Thiago Silva aproveitando de cabeça o escanteio cobrado por Neymar aos 22min.

Outros detalhes do jogo de ontem foram a lesão de Marcelo, que precisou deixar o campo aos 9min de jogo por

conta de um “espasmo na coluna”, e o fato de Casemiro, Philippe Coutinho e Neymar não terem sido suspensos para as oitavas – estavam pendurados com um cartão amarelo cada.

O compromisso pela próxima fase, aliás, será na segunda-feira (2) contra o México,

às 11h (de Brasília), em Samara. O time mexicano avançou em segundo no Grupo F, o da eliminada Alemanha e que teve a Suécia como líder.

PLACAR DE ONTEM

COPA DO MUNDO	
C. do Sul	2x0 Alemanha
México	0x3 Suécia
Sérvia	0x2 Brasil
Suíça	2x2 Costa Rica

JOGAM HOJE	
COPA DO MUNDO	
11h	Japão x Polónia
11h	Senegal x Colômbia
15h	Inglaterra x Bélgica
15h	Panamá x Tunísia
COPADO NORDESTE	
21h45	ABC x S. Correa

GRUPO	Time	P	J	V	E	D	GP	GC	SG
A	Uruguai	9	3	3	0	0	5	0	5
	Rússia	6	3	2	0	1	8	4	4
	A. Saudita	3	3	1	0	2	2	7	-5
	Egito	0	3	0	0	3	2	6	-4

GRUPO	Time	P	J	V	E	D	GP	GC	SG
B	Espanha	5	3	1	2	0	6	5	1
	Portugal	5	3	1	2	0	5	4	1
	Irã	4	3	1	1	1	2	2	0
	Marrocos	1	3	0	1	2	2	4	-2

GRUPO	Time	P	J	V	E	D	GP	GC	SG
C	França	7	3	2	1	0	3	1	2
	Dinamarca	5	3	1	2	0	2	1	1
	Peru	3	3	1	0	2	2	2	0
	Austrália	1	3	0	1	2	2	5	-3

GRUPO	Time	P	J	V	E	D	GP	GC	SG
D	Croácia	9	3	3	0	0	7	1	6
	Argentina	4	3	1	1	1	3	5	-2
	Nigéria	3	3	1	0	2	3	4	-1
	Islândia	1	3	0	1	2	2	5	-3

GRUPO	Time	P	J	V	E	D	GP	GC	SG
E	Brasil	7	3	2	1	0	5	1	4
	Suíça	5	3	1	2	0	5	4	1
	Sérvia	3	3	1	0	2	2	4	-2
	Costa Rica	1	3	0	1	2	2	5	-3

GRUPO	Time	P	J	V	E	D	GP	GC	SG
F	Suécia	6	3	2	0	1	5	2	3
	México	6	3	2	0	1	3	4	-1
	C. do Sul	3	3	1	0	2	3	3	0
	Alemanha	3	3	1	0	2	2	4	-2

GRUPO	Time	P	J	V	E	D	GP	GC	SG
G	Inglaterra	6	2	2	0	0	8	2	6
	Bélgica	6	2	2	0	0	8	2	6
	Tunísia	0	2	0	0	2	3	7	-4
	Panamá	0	2	0	0	2	1	9	-8

GRUPO	Time	P	J	V	E	D	GP	GC	SG
H	Japão	4	2	1	1	0	4	3	1
	Senegal	4	2	1	1	0	4	3	1
	Colômbia	3	2	1	0	1	4	2	2
	Polónia	0	2	0	0	2	1	5	-4

OITAVAS DE FINAL	Time	Time
30/6 – 11h	França	x Argentina
30/6 – 15h	Uruguai	x Portugal
1º/7 – 11h	Espanha	x Rússia
1º/7 – 15h	Croácia	x Dinamarca
2/7 – 11h	Brasil	x México
3/7 – 11h	Suécia	x Suíça

MELHOR DO JOGO | Paulinho exalta Philippe Coutinho



Autor do primeiro gol na vitória por 2 a 0 contra a Sérvia, Paulinho foi eleito o melhor jogador em campo pela Fifa, em Moscou. Ao falar sobre sua atuação, lembrou de Coutinho, que foi quem deu um belo lançamento para que o volante tocasse por cima do goleiro e abrisse o placar. “Todos sabem da minha característica, eu procuro me movimentar fazer o grupo enxergar os espaços, o Coutinho viu e fez uma linda assistência. Eu sempre falei que ele é um craque, e ele mostrou isso com uma linda assistência”, afirmou.

Tite sobre a 1ª fase: “seleção cumpriu com as expectativas”

O técnico Tite ficou satisfeito com o desempenho da seleção brasileira na primeira fase da Copa do Mundo Rússia 2018. Pelo menos, os jogadores corresponderam com sua expectativa.

A afirmação foi feita na entrevista coletiva pós-vitória sobre a Sérvia, ontem. “Não tem como tirar 100% de um

time porque é desumano. Também não se pode quantificar [em porcentagem o desempenho]. O que eu procuro é desafiar os atletas a crescerem. Se atingiram determinado ponto, é desafiar para atingirem um nível maior. Não sei aonde essa equipe pode chegar. É um torneio curto, de características específicas”,

disse o treinador.

Tite também falou sobre as características de um jogo eliminatório, que será a tônica da Copa a partir de agora: “Durante a minha carreira, fui tachado de tudo. No Rio Grande do Sul, de ‘faceirinho’. Depois, em outro momento, de retranqueiro. Mas tenho ideia bem clara de equilíbrio. Não posso

ser eu o protagonista, não posso ter essa vaidade. Temos que ter sabedoria para ajustar peças. Diziam que eu era bom de mata-mata, mas não pontos corridos. Mata-mata tem caráter emocional muito forte. Se puder resumir, a margem de erro diminui muito. O nível de concentração é altíssimo, não pode diminuir”.

Suíça empata com Costa Rica e enfrentará Suécia nas oitavas

Moscou - A Suíça só empatou com a Costa Rica, por 2 a 2, ontem, mas se classificou para as oitavas de final da Copa do Mundo. A seleção europeia ficou no segundo lugar do Grupo E, atrás do Brasil, e enfrentará a Suécia na próxima fase, na terça-feira (3), às 11h (de Brasília).

Os suíços poderiam ter buscado a vitória e até a liderança, mas deixaram o jogo esfriar no segundo tempo como se quisessem evitar um confronto com o México nas oitavas. O Brasil venceu a Sérvia por 2 a 0 em Mos-

cou, mas o empate classificaria a Suíça no segundo lugar de um jeito ou de outro.

Dzemaili e Drmic marcaram para a Suíça, mas a Costa Rica, sensação da Copa do Mundo de 2014, fez seus únicos gols desta edição do torneio com Weston e Sommer, que marcou contra a própria meta. O goleiro tentava defender um pênalti de Bryan Ruiz, mas a bola bateu em suas costas e entrou.

Os minutos finais da partida foram conturbados. Aos 45min do segundo tempo, o árbitro francês Clement Turpin anulou um suposto pên-

nalti de Rodriguez sobre Bryan Ruiz, mas apitou a penalidade máxima em seguida,



Jogo equilibrado valeu a classificação suíça às oitavas de final



O Paraná rural

SUPLEMENTO JORNAL O PARANÁ | QUINTA-FEIRA, 28 DE JUNHO DE 2018

Frutíferas: a hora da poda chegou

PÁGINA 5



Vai começar

Se as condições do tempo colaborarem, deve começar neste fim de semana e início da próxima a colheita do milho safrinha na região oeste do Paraná. Com 730 mil hectares cultivados nos núcleos regionais da Seab (Secretaria de Estado da Agricultura e Abastecimento) de Toledo e de Cascavel, a expectativa de colheita é de pelo menos 4 milhões de toneladas do cereal. A quebra esperada é de 20%, tendo em vista a estiagem que atingiu a região nos meses de abril e maio. O excesso de chuva em junho não foi diagnosticada como perda nas lavouras. A estimativa inicial de produção do milho no oeste, segundo o Deral (Departamento de Economia Rural), era de 5 milhões de toneladas. A produção regional deverá abastecer, prioritariamente, o mercado interno nas cadeias de aves, suínos e leite.



Coleta de doações

A Coopavel participa de ações para lembrar o Dia de C (Dia do Cooperar), projeto mundial que também movimentou o segmento cooperativista no Paraná. Uma das tarefas é arrecadar doativos para a Apofilab (Associação de Portadores de Fissura Labiopalatal de Cascavel). Os doativos serão recebidos em unidades da empresa até o dia 30 de junho e então repassados aos representantes da entidade assistencial. Os interessados em contribuir podem doar roupas, calçados, fraldas, material de expediente (folhas A4, lápis, caneta e outros), alimentos perecíveis e não perecíveis e itens de higiene e limpeza. “Claro que o volume arrecadado é importante, porque vai contribuir com uma entidade que presta serviço essencial à comunidade. Todavia, campanhas como essa contribuem para evidenciar o aspecto social das pessoas, que precisa ser incentivado e valorizado”, diz o coordenador da Unicoop (Universidade Coopavel), Antonio Augusto Putini.

DIVULGAÇÃO



R\$ 31 bilhões para agricultura familiar

Os agricultores familiares terão R\$ 31 bilhões de recursos para a safra 2018/2019, R\$ 1 bilhão a mais em relação à safra anterior. Segundo a Secretaria Especial de Agricultura Familiar e do Desenvolvimento Agrário, o teto dos juros foi reduzido, passando de 5,5% para 4,6% ao ano.

Segundo o governo, o Plano Safra vai atender a cerca de 40 milhões de agricultores familiares, que representam 84% dos estabelecimentos rurais, responsáveis pela produção de 70% dos alimentos do País.

O plano também está aprimorando o Programa Nacional de Alimentação Escolar, com destinação de, no mínimo, 30% do orçamento da merenda escolar a aquisições de pequenos agricultores.

Pesquisa na rede Ocepar

Representantes da empresa de consultoria Great Place to Work detalharam nesta semana como será realizada a pesquisa sobre o ambiente de trabalho que será aplicada com os funcionários das entidades que integram o Sistema Ocepar: Ocepar (Sindicato e Organização das Cooperativas do Estado do Paraná), SESCOOP/PR (Serviço Nacional de Aprendizagem do Cooperativismo) e Fecoopar (Federação das Cooperativas do Estado do Paraná).

O GPTW está presente em 60 países e realiza o levantamento em 10 mil empresas, abrangendo 12 milhões de profissionais ao ano. “Nesse processo, temos que ter claramente o grau de satisfação de cada um em relação ao trabalho que faz. A Ocepar tem procurado apoiar o desenvolvimento de seus colaboradores e essa também uma forma de investimento no crescimento pessoal e profissional de vocês. Se nossos profissionais estiverem bem preparados, a casa e o cooperativismo vão ganhar com isso”, afirmou o presidente do Sistema Ocepar, José Roberto Ricken.

LEVANTAMENTO

“A melhoria do ambiente amanhã depende das respostas dadas hoje. O objetivo principal dessa pesquisa não é estar no ranking, mas ouvir vocês”, salientou Hilgo Gonçalves, embaixador do GPTW no Paraná. O levantamento é composto por 58 questões objetivas e duas dissertativas, em que o colaborador poderá expressar aquilo que considera positivo no ambiente de trabalho e os pontos que podem ser melhorados. O questionário será encaminhado aos funcionários em dez dias e a participação é livre. As informações irão subsidiar o diagnóstico sobre clima organizacional da entidade e serão utilizadas para dar suporte aos gestores na elaboração e execução dos planos de ação.

Internet banking móvel para 18 mil associados

A Credicoamo lançou em Campo Mourão um importante benefício para seus mais de 18 mil associados. Trata-se do serviço de Internet Banking/Mobile, que é um marco na história da Credicoamo. Com este novo serviço, os associados poderão por meio de aplicativo no smartphone ou tablet, ou no site da Credicoamo, realizar transações financeiras de um jeito simples, prático e seguro. O presidente da Coamo e Credicoamo, José Aroldo Gallassini ressalta que o nível da cooperativa de crédito está alto, fato que exige constantes inovações. “O Internet Banking/Mobile é um marco na Credicoamo, é um serviço onde os associados poderão fazer suas transações financeiras de um jeito simples e seguro, de qualquer lugar, desde que esteja com internet. Esta inovação vem ao encontro das necessidades dos associados, que estão muito felizes com esta novidade oferecida pela sua cooperativa de crédito”, explica.

expediente

DESDE 15 DE MAIO DE 1976

O Paraná
Jornal de Fato

Direção-Geral
Clarice Roman

Diretor
Jadir Zimmermann
diretor@oparana.com.br
jadir.jornalista@gmail.com

Editora-chefe
Carla Hachmann
editoria@oparana.com.br
www.oparana.com.br

Jornal Oparana S/A CNPJ: 21.819.026/0001-36 Matriz
Jornal Oparana S/A CNPJ: 21.819.026/0002-17 Filial

Redação, administração, publicidade e oficinas
Rua Pernambuco, 1.600 - Cascavel - PR
CEP 85.810-021 - Caixa Postal 761
Telefone Central (45) 3321-1000 Fax (45) 3321-1020

REPRESENTANTES NACIONAIS

Curitiba / São Paulo / Merconet
(41) 3079-4666

Brasília, Florianópolis/Central
(61) 3323-4701 / (48) 3216-0600

Porto Alegre/Expansão Brasil
(51) 3340-1408

Emails

redacao@oparana.com.br

comercial@oparana.com.br

assinaturas@oparana.com.br

Pão e derivados: a matéria-prima necessária vem da propriedade

Pequenos produtores do Município de Diamante D'Oeste tiveram acesso a conhecimentos e técnicas para a manipulação de alimentos, com foco no desenvolvimento de receitas para panificados. Além da matéria-prima para esse tipo de produto, outros ingredientes foram utilizados em variações que compreendem a panificação.

Os ingredientes utilizados são parte da produção das pequenas propriedades, caso da banana, gengibre, mel, batata doce, beterraba e cenoura.

Segundo o técnico da Biolabore (Cooperativa de Trabalho e Assistência Técnica do Paraná), Edvan Almeida, dentre os objetivos está o incentivo à confecção de receitas de panificados com a utilização de matéria-prima obtida com a produção em pequenas propriedades.

Os participantes têm alternativas para escoamento da produção com valor agregado, tanto para o consumidor final quanto para programas de alimentação escolar dos gover-

nos federal e estadual.

RECEITAS

Receitas variadas e que representam uma diferenciação de mercado foram desenvolvidas, dentre as quais o pão de abóbora, geleias, bolos com mel, com banana, pão de mel e de batata-doce.

A tecnóloga em alimentos da Biolabore Débora Guerino Boico explicou cada um dos processos. A degustação serviu como ponto principal de avaliação do sabor e qualidade para aprovação, o que foi feito pelos próprios participantes.

CURSO

O curso foi oferecido a um grupo de 15 pessoas de Diamante D'Oeste. A oficina foi realizada na chácara da família Severo, na Linha Roselito. A Biolabore, promotora do evento, também contou com apoio da administração municipal e da Itaipu Binacional, por intermédio do Programa de Desenvolvimento Rural Sustentável.



Curso serviu para apresentar alternativas à produção e agregar valor aos produtos

Cooperativa realiza expedição no Paraná e em Santa Catarina



Expedição viajou mais de 3 mil quilômetros em busca de informação

A Expedição Primato, cooperativa com sede em Toledo, é um projeto do departamento de marketing e da assessoria de comunicação que faz um giro em todas as áreas de atuação, desenvolvendo relacionamento, conhecendo as histórias, estruturas, atividades e os exemplos e destaques de produção em cada uma das regiões onde a Primato atua.

Desde o mês passado a equipe da Redação da Revista Primato visitou propriedades no noroeste, no sudoeste e no centro sul do Paraná e no oeste de Santa Catarina, num total de quase 3 mil quilômetros percorridos. Frio, chuva, lama e muitos exemplos de produção agrícola e agropecuária para contar.

NOROESTE

A Expedição Primato começou no fim na inauguração da unidade agrícola e agropecuária na cidade de Umuarama. Em dois dias foram visitados cooperados de gado leiteiro das cidades do interior de Paranaíba e Umuarama.

SUDOESTE

O segundo trecho da expedição passou por propriedades de cooperados de gado leiteiro das cidades de Dois Vizinhos, Verê (Unidade Industrial) e Francisco Beltrão, em dia de muita chuva, frio e lama.

SANTA CATARINA

Seguindo o trajeto, a expedi-

ção visitou cooperados de gado leiteiro das cidades de Chapecó, Xaxim, Maravilha, São João do Oeste e Iporã do Oeste, em Santa Catarina, onde a Primato, por meio das rações Prima Raça, vem desenvolvendo e ampliando a atuação no Estado vizinho.

CENTRO SUL

No último trecho da expedição foram visitados cooperados

de gado leiteiro da cidades de Guaraniaçu e Laranjeiras do Sul, onde a Primato tem unidades agropecuárias e agrícola.

No segundo dia, adentrando o centro sul do Paraná, nas cidades de Teixeira Soares e Irati, sendo mais uma região promissora à cooperativa avançar e fazer negócios, principalmente pela linha de rações Prima Raça.

Relacionamento

Segundo o diretor executivo Anderson Sabadin, a Expedição Primato faz parte de uma premissa importante da cooperativa. "O relacionamento com o cooperado é fundamental para que os resultados da cooperativa sejam cada vez melhores, mas, principalmente, faz com que o mesmo tenha mais confiança na Primato", explicou Sabadin que complementou: "Além de histórias de destaques de produção e trabalho, o foco é o produtor rural e suas formas de produção e diversificação de sua propriedade, dando exemplo aos mais de sete mil outros cooperados".

A Revista

A Expedição Primato tem como objetivo estar presente e perto do cooperado, destacando casos de alta produtividade, em sua maioria em pequenas propriedades. Serve para o conteúdo de comunicação da Primato, como a revista e os canais digitais, auxiliando também na coleta de informações para o desenvolvimento do marketing de fora para dentro, tornando as ações mais efetivas, assim como dar o suporte aos assistentes técnicos e comerciais, principalmente nas regiões onde não há uma Unidade de Negócio. Segundo o encarregado de marketing da Primato, Thiago Renner, a próxima edição da revista terá uma atuação geográfica que vai contextualizar a expansão da Primato e, principalmente, da linha de rações Prima Raça.

Iapar: 46 anos de pesquisa e evolução para o campo

A sede do Iapar (Instituto Agrônomico do Paraná) em Londrina abre suas portas na manhã deste dia 29 de junho para as celebrações do 46º aniversário de fundação do Instituto. O evento será marcado por inaugurações de obras, lançamentos de um livro e de uma cultivar de trigo, homenagens e anúncio dos vencedores do projeto "Vigilantes do Amanhã", parceria entre Iapar, Núcleo Regional de Educação de Londrina e jornal Folha de Londrina.

A programação começa às 8h30 com a reunião anual do Conselho de Administração do Iapar, presidido pelo secretário de Estado da Agricultura, George Hiraiwa, e integrado pelas Secretarias de Estado do Planejamento e da Ciência e Tec-

nologia e pelas principais entidades do segmento agropecuário do Paraná (Faep, Fetaep, Ocepar, Abrasem, Embrapa, Emater, Sociedade Rural do Paraná e outras).

ATRAÇÕES

Às 10h começa o evento em si, com inaugurações do edifício do novo laboratório de solos e da ampliação e modernização da unidade de beneficiamento de sementes do Iapar.

Na sequência, haverá o lançamento do livro "Cultivo da Seringueira no Paraná", primeiro e único do País sobre o tema, fruto de anos de pesquisa do Iapar, de autoria dos pesquisadores Jomar Paes Pereira, Alex Carneiro Leal e André Medeiros Ramos.

Haverá também o pré-lança-

mento da nova cultivar de trigo Potytorã, desenvolvida em parceria tecnológica entre Iapar e Fundação Meridional, entidade privada que reúne empresas de sementes de vários estados brasileiros e que busca na pesquisa pública alternativas aos monopólios tecnológicos das grandes multinacionais.

O processo de implantação da Política de Inovação do Iapar, que insere nas normas institucionais todos os dispositivos da legislação federal e estadual, dando mais flexibilidade a parcerias com o setor privado, será concluído amanhã com a assinatura da regulamentação dessa política.

Finalizando, haverá o anúncio dos vencedores do projeto "Vigilantes do Amanhã", um concurso de fotos legendadas

sobre a importância da preservação do solo e os perigos da erosão urbana e rural, que mobilizou 12 turmas de 7º ano de escolas estaduais da região nos meses de maio e junho. Parceria do Iapar com o Núcleo Regional de Educação de Lon-

drina e página "Folha Cidadania", da Folha de Londrina, o projeto foi lançado na ExpoLondrina 2018 pela governadora Cida Borghetti e pela secretaria de Educação Lúcia Cortez, cujas presenças são esperadas no evento desta sexta-feira.

Caminhos da agroinovação

O evento de celebração dos 46 anos do Iapar faz parte da campanha "Paraná 2018 - Caminhos da Agroinovação", que prevê a realização de eventos em todas as regiões do Estado, durante o ano, visando à divulgação e ao fortalecimento da pesquisa pública agropecuária do estado do Paraná. A campanha, uma parceria entre Iapar e Associação dos Engenheiros Agrônomos de Londrina, é patrocinada por Faep-Senar (Federação da Agricultura do Paraná e Serviço Nacional de Aprendizagem Rural), BRDE (Banco Regional do Extremo Sul), Ocepar (Sistema das Cooperativas do Paraná), Biopark (Parque Tecnológico de Biotecnologia de Toledo), Cocamar (Cooperativa Agroindustrial de Maringá), Itaipu Binacional e Crea-PR (Conselho Regional de Engenharia e Agronomia).

Produtos florestais conquistam exportação

Os produtos florestais têm se destacado na pauta de exportações do agronegócio no cenário nacional, atingindo a segunda posição entre os principais segmentos da balança comercial do setor no período de janeiro a maio deste ano. O volume exportado alcançou US\$ 5,75 bilhões nesses primeiros cinco meses, em alta de 30,5% em relação ao mesmo período do ano passado, sendo superado apenas pelas vendas do complexo soja e a frente da exportação de carnes.

As exportações de madeiras e suas obras aumentaram 16,3%, atingindo US\$ 1,44 bilhão. As vendas externas de papel chegaram a US\$ 803,34 milhões.

O principal produto florestal é a celulose com valor recorde

de US\$ 3,51 bilhões. A quantidade exportada também foi recorde com 6,5 milhões de to-

neladas (14%) e o preço médio de exportação subiu (28,5%).



Setor deixou complexo carnes para trás na pauta das exportações brasileiras

Uma campanha contra a ferrugem

Com o objetivo de controlar a incidência da ferrugem asiática em lavouras paranaenses, já está sendo realizada uma campanha para orientar os produtores sobre o vazio sanitário, período em que é necessário manter as áreas sem plantas vivas de soja, para reduzir a sobrevivência do fungo Phakopsora

pachyrhizi, causador doença. No Paraná, o vazio sanitário neste ano vai de 10 de junho a 10 de setembro. A iniciativa é da Adapar (Agência de Defesa Agropecuária do Paraná), da Seab (Secretaria de Estado da Agricultura e do Abastecimento), do Instituto Emater, do Sistema Faep e da Ocepar.

A campanha consiste nos seguintes esclarecimentos:

○ que é?

Principal doença da soja, causada pelo fungo Phakopsora pachyrhizi que está presente em todas as regiões produtoras do Brasil.

○ que causa?

O principal dano é a desfolha precoce que prejudica a formação e enchimento dos grãos, reduzindo severamente a produtividade da soja.

Quais as ações preventivas?

Vazio sanitário - período de 90 dias com ausência total de plantas vivas de soja a campo; reduz o inóculo do fungo durante a entressafra.
Calendarização do plantio - respeitar o período de semeadura de 10 de setembro a 31 de dezembro, para diminuir a incidência da doença no início e durante o ciclo da cultura e reduzir o número de aplicações de fungicidas.



Ação do fungo é devastadora e pode destruir lavouras inteiras

Peito Desfiado
Copacol...
Bom demais!



Quando o consumidor faz a propaganda, não tem erro. Experimente!



www.copacol.com.br



Fruticultura: chegou a hora da poda

Com a chegada do frio, o agricultor precavido sabe que está chegando a hora correta da poda e o ritual do corte está para começar. Todo ano é a mesma coisa. Mas por que fazer a poda? Por que deixar esse ao aquele ramo? Qual o verdadeiro objetivo da poda? Devo ou não devo cortar?

Segundo o técnico do Instituto Emater em Toledo Célio Potrich, essas são as perguntas que mais são ouvidas desde um simples possuidor de uma fruteira de fundo de quintal até um grande fruticultor. Portanto, é importante saber qual é a finalidade da poda.

Sabe-se que essa prática é realizada para dirigir a planta segundo a vontade do homem, como no campo da estética em algumas árvores, arbustos e jardins ornamentais, na fruticultura ela é utilizada para regularizar a produção e melhorar a qualidade dos frutos.

A poda é umas das práticas culturais mais importantes realizadas em fruticultura que, com outras atividades não menos importantes, torna o pomar muito mais produtivo.

Existem diversos conceitos para o termo "poda" dentre os quais é possível citar: que se re-

fere ao conjunto de cortes executados numa árvore, com o objetivo de regularizar a produção, aumentar e melhorar os frutos, mantendo o completo equilíbrio entre a frutificação e a vegetação normal; é a arte e a técnica de orientar e educar as plantas, de modo compatível com o fim que se tem em vista; é a técnica e a arte de modificar o crescimento natural das plantas frutíferas, com o objetivo de estabelecer o equilíbrio entre a vegetação e a frutificação; É a remoção metódica das partes de uma planta, com o objetivo de melhorá-la em algum aspecto de interesse do fruticultor.

A importância de se podar varia de espécie para espécie, assim poderá ser decisiva para uma, enquanto para outra ela é praticamente dispensável.

IMPORTÂNCIA

Com relação à importância, as espécies podem ser agrupadas em: Decisiva: Videira, pessegueiro, figueira, Relativa: Pereira, macieira, caquizeiro e Pouca importância: Citros, abacateiro, mangueira. Tem também como importante função evitar a alternância da produção (um ano produz outro não), lembra Potrich.



Momento certo chegou e fruticultor deve estar preparado

Modelamento

Sabe-se que na natureza as plantas crescem sem qualquer modelamento, buscam sempre a tendência natural de crescerem em direção à luz, tomando a forma vertical, e com isso perdem a regularidade de produção.

Para que seja possível realizar tal modelamento, não está em simplesmente cortar esse ou aquele ramo, dessa ou com aquela espécie. Cada fruteira tem o seu hábito específico de frutificação, tendo consequentemente, exigência muito diversa quanto à poda. E quanto a isso, devemos entender o básico de como funciona a planta frutífera, para adaptarmos a cada espécie que pretendemos podar.

EQUIPAMENTOS E METODOLOGIA DIFERENCIADA PARA DIAGNOSTICAR E CORRIGIR PROBLEMAS DO SOLO.

O Moinho Iguacu segue o princípio de que as plantas respondem diferentemente a diferentes ambientes e, para medir essas respostas e propor soluções, integrou vários métodos de pesquisa de campo para desenvolver sua metodologia ambiental. Esses serviços podem ser acessados em módulos básicos ou avançados.

ETAPAS DO PROGRAMA

01 | DEFINIÇÃO DAS ÁREAS E PONTOS DE INVESTIGAÇÃO

O técnico em conjunto com o produtor, definem qual ou quais áreas e em que região da área deve-se investigar. Em geral, a escolha recai sobre grandes manchas de plantas com crescimento afetado. Para isso, serão utilizadas ferramentas de apoio, como drones e sensores de vigor NDVI para identificar os problemas na área.

02 | ESCOLHA DE AMOSTRAS E GEORREFERENCIAMENTO

A escolha e a localização geográfica das amostras serão realizadas pela equipe técnica sob a supervisão de engenheiros agrônomos.

03 | DIAGNÓSTICO LABORATORIAL

O material coletado (solo e raízes) será levado ao Laboratório de Nematologia para análise. Amostras de solo e de folhas também serão enviadas ao setor de química do Laboratório.

04 | EMISSÃO DE LAUDOS TÉCNICOS E PUBLICAÇÃO NA INTERNET

Após as análises laboratoriais, os resultados serão enviados por e-mail ao solicitante e publicados na internet para consulta.

05 | ENTREGA E ORIENTAÇÕES TÉCNICAS DOS RESULTADOS

A equipe técnica retorna ao cliente para a entrega dos resultados e orientações técnicas personalizadas.

Consulte nossos técnicos para mais informações.

ENTRE EM CONTATO: 45 3219-9000
ou visite uma de nossas unidades
www.moinhoiguacu.com.br



SOLUÇÕES VISÍVEIS PARA PROBLEMAS INVISÍVEIS



Projeto que flexibiliza uso de agrotóxicos avança na Câmara

A comissão especial da Câmara dos Deputados que analisa o Projeto de Lei 6.299/02, que trata do registro, fiscalização e controle dos agrotóxicos no País, aprovou nesta semana, com 18 votos a favor e 9 contrários, o parecer do relator, deputado Luiz Nishimori (PR-PR), que flexibiliza o uso de agrotóxicos no Brasil. Após concluída a votação na comissão, o projeto ainda tem que ser apreciado pelo plenário da Casa.

Em mais uma sessão tumultuada, parlamentares ambientalistas e ruralistas divergiram na apreciação da proposta. Sem sucesso, deputados da oposição tentaram adiar novamente a votação do relatório. Na semana passada, a sessão foi interrompida por uma suspeita de bomba na comissão. O artefato era falso e a organização não governamental Greenpeace assumiu a ação.

Chamado de PL do Agrotóxi-

co por deputados da oposição e ativistas, o projeto prevê, por exemplo, a alteração do nome "agrotóxicos" para "pesticidas", o que deve facilitar o registro de produtos cujas fórmulas, em alguns casos, são compostas por substâncias consideradas cancerígenas pelos órgãos reguladores. Antes, a proposta era alterar a nomenclatura para "produto fitossanitário".

A proposta concentra poderes no Ministério da Agricultura no registro de novos produtos e prevê a adoção de uma tabela de grau de risco para novas substâncias no Brasil, permitindo que produtos hoje vetados pela lei atual - por conterem substâncias cancerígenas, teratogênicas (que causam malformações) e mutagênicas (que provocam mutações genéticas) - passem a ser analisados conforme um grau de tolerância.

O PL abre a possibilidade para que haja o registro dessas

substâncias após uma "avaliação de risco" que aponte possíveis doses seguras. Só ficaria proibido algo que apresente "risco inaceitável".

Os parlamentares ligados ao agronegócio afirmam que o projeto agiliza um processo hoje moroso - que seria de oito a dez anos - e abre espaço para novos pesticidas mais modernos. Segundo eles, a "farmácia do agronegócio" está esvaziada por causa da lentidão do setor público em permitir que novos produtos entrem no País.

Apresentando o parecer, o deputado Luiz Nishimori afirmou que não quer "colocar veneno" no prato das pessoas e que o projeto prevê a atuação da Anvisa na proibição do registro de produtos que apresentam risco "inaceitável" à saúde e ao meio ambiente.

"Nosso projeto quer colaborar com comida mais sadia e segura para nossa sociedade. Ninguém vai colocar novas

substâncias, novos produtos no mercado. A Anvisa é muito competente, muito rígida e vai ter as mesmas funções de hoje", defendeu o relator.

CRÍTICAS

A proposta, porém, enfrenta críticas até de órgãos do governo. Em nota técnica, o Inca (Instituto Nacional do Câncer), órgão do Ministério da Saúde que tem como missão apoiar o desenvolvimento de ações integradas para prevenção e controle do câncer, defendeu que o Marco Legal dos Agrotóxicos (Lei 7.802/1989) não seja alterado e flexibilizado.

"Tal modificação colocará em risco as populações - sejam elas de trabalhadores da agricultura, residentes em áreas rurais ou consumidores de água ou alimentos contaminados -, pois acarretará na possível liberação de agrotóxicos responsáveis por causar doenças

crônicas extremamente graves e que revelem características mutagênicas e carcinogênicas", diz o documento.

A Anvisa também condenou a proposta por acreditar que o projeto não atende a população, que deveria ser o foco da norma. "O PL não contribui com a melhoria, a disponibilidade de alimentos mais seguros ou novas tecnologias para o agricultor nem mesmo com o fortalecimento do sistema regulatório de agrotóxicos", diz a agência.

O deputado Ivan Valente (PsoI-SP) afirmou que, caso a matéria seja aprovada pelo plenário, o partido ingressará com uma ADI (Ação Direta de Inconstitucionalidade) no STF (Supremo Tribunal Federal). "Se chegar ao plenário, a sociedade brasileira vai repudiar esse projeto. Se ele passar, haverá uma Ação Direta de Inconstitucionalidade. Vamos ao Supremo derrubar esse veneno", disse.

Os agrotóxicos no oeste

Uma pesquisa publicada na Revista Científica Saúde em Debate no ano passado colocou Cascavel e região com destaque negativo na relação consumo de agrotóxico e malformação congênita.

O estudo publicado há um ano é de dois pesquisadores da Fundação Fio Cruz, Lidiane Silva Dutra e Aldo Pacheco Ferreira, e leva o título "Associação entre malformações congênitas e a utilização de agrotóxicos em monoculturas no Paraná, Brasil".

A pesquisa compreende os períodos de 1994 a 2003 e 2004 a 2014 e considera o uso de agrotóxico em milho e soja.

Os números mostram alta incidência devido ao contato das gestantes com o agrotóxico.

Na região de Cascavel nasceram 192 pessoas com problemas no sistema nervoso. Números expressivos também casos de fenda labial e palatina associadas ao consumo de agrotóxico: 177 casos.

A pesquisa mostra ainda que é grande a quantidade de veneno consumido na região.

No Paraná, a região com maior consumo de agrotóxico (média 2014-2015) foram Cascavel (5.107,46 toneladas), Ponta Grossa (3.526,73 toneladas) e Toledo (3.336,95 toneladas).

A conclusão é a seguinte: "O presente estudo encontrou uma taxa maior de malformação congênita para a UR [unidade regional] com maior uso de agrotóxico (UR Cascavel) e para o estado no Paraná no período com maior uso de agrotóxicos (2004-2014)".

A pesquisa também aponta dificuldade no controle efetivo de exposição aos pesticidas e que há um lobby dificultando o acesso a essas informações.

"Os dados referentes ao uso dos produtos não são sistematizados em bancos de dados informatizados para a grande maioria dos estados do País. Isso

dificulta a mensuração do impacto da exposição ambiental desses produtos sofrida pela população.

Além disso, o lobby exercido pelas grandes corporações impede, quase sempre, o acesso à informação. Muitas são as dificuldades no estabelecimento da relação entre MC e a exposição a agrotóxicos, a despeito de se ter substâncias reconhecidamente

disruptoras endócrinas presentes nesses químicos".



Dividindo opiniões e gerando muita polêmica, projeto que flexibiliza uso de agrotóxicos segue em tramitação

Etanol: da usina para o posto



Decisão divide opiniões, mas o objetivo é facilitar negociações

O plenário do Senado aprovou o projeto de decreto legislativo que autoriza a venda direta de etanol hidratado de usinas para os postos. Apesar da tentativa de alguns líderes de adiar a votação, os senadores aprovaram a matéria por 47 votos a dois. O texto segue agora para a análise da Câmara dos Deputados.

O projeto foi apresentado pelo senador Otto Alencar (PSD-BA) após a paralisação dos caminhoneiros contra a alta no preço dos combustíveis, no fim de maio. Há alguns dias um

requerimento de urgência foi assinado pela maioria dos líderes da Casa, o que fez com que a matéria fosse levada diretamente ao plenário.

Atualmente, os produtores não estão autorizados a vender o combustível diretamente aos postos por restrições da ANP (Agência Nacional do Petróleo). Durante a greve dos caminhoneiros, a entidade chegou a autorizar emergencialmente a venda direta das usinas para os postos, mas a medida foi revogada quando a situação se normalizou.

O projeto aprovado derruba artigo da Resolução 43/2009, da ANP, que só permite ao fornecedor comercializar o etanol com outro fornecedor cadastrado na agência, com um distribuidor autorizado ou com o mercado externo.

POLÊMICA

A proposta dividiu o setor de etanol. A Unica (União Nacional da Indústria de Cana de Açúcar) se posicionou contra a liberação de comércio direto entre produtores e postos de combustíveis. Já

a Feplana (Federação dos Plantadores de Cana do Brasil), que reúne os agricultores e tem forte influência no Nordeste, manifestou-se favorável ao projeto.

Os que são contra a proposta alegam que a venda direta criaria dificuldades para a tributação e a fiscalização do produto. O senador Otto Alencar, por sua vez, afirma que a medida irá beneficiar o livre comércio, pois o produtor não precisará de uma distribuidora para vender o etanol, o que, na sua opi-

nião, vai baratear o preço para o consumidor. “Nós queremos mexer em um oligopólio grande, que ganha dinheiro fácil”, afirmou.

Apesar de ter articulado a adiamento da votação, Simone Tebet afirmou que é favorável à venda direta, mas com regras claras que garantam segurança jurídica para todos os atores envolvidos na cadeia produtiva. “Apenas a simples sustação da resolução não torna viável a proposta, muito menos a redução de preço na bomba ao consumidor”, disse.

Nova safra emperra milho antigo

DIVULGAÇÃO

“Os compradores estão definitivamente fora de mercado, utilizando os seus estoques usuais para tocar a sua produção e fazer pressão sobre os vendedores, que ainda insistem em pedir preços de antes da greve dos caminhoneiros”. A afirmação é do analista da T&F Consultoria Agroeconômica, Luiz Fernando Pacheco.

De acordo com levantamento da T&F, nas cidades em que os preços dos compradores estavam a R\$ 40/saca há um mês, hoje o preço não passa de R\$ 37, eventualmente, muito eventualmente R\$ 38. Os vendedores insistem em pedir R\$ 42/saca FOB. Com isto, o spread, que era de dois reais, passou para quatro.

A própria pesquisa diária do Cepea registra quedas consecutivas. Os índices do Cepea registraram mais uma queda de 0,03% elevando as perdas mensais para 16,3% e queda



No Paraná, a colheita do milho safrinha começa nesta semana

de 0,26% na B3, elevando as perdas de junho para 15% até o momento.

PARAGUAI

“Os operadores mantêm sua projeção sobre o rendimento e a produção de milho safrinha do Paraguai, que estaria abaixo da

safrina anterior. Os operadores locais indicam que, entretanto, não se formou o mercado para trazer barcaças do Paraguai para a exportação pelos portos do Rio da Prata. A logística para a chegada com caminhões é complicada no curto prazo”, conclui Pacheco.

Preços mínimos para a safra de verão

O governo federal reajustou os preços mínimos para as culturas de verão, regionais e para sementes. O reajuste médio foi de 6,5% para as culturas de verão, com variação de 1,09% a 26,96%. O arroz longo fino em casca (RS e SC) teve correção de 1,19%, algodão em caroço e em pluma, de 14,59%; feijão cores, de 3,06%; mandioca e derivados, de 4,12% a 8,82%, leite, de 10,5%; soja, de 2,36%; milho, de 7% a 11,04% e do café arábica, 2,46%.

Os novos valores, válidos para a safra 2018/2019 e safras 2019, foram publicados por na Portaria 935 no Diário Oficial da União.

Os valores foram fixados pelo CMN (Conselho Monetário Nacional) e fazem parte das medidas anunciadas no Plano Agrícola e Pecuário 2018/2019, no dia 6 deste mês.

A PGPM (Política de Garan-

tia de Preços Mínimos) é um seguro de preço ao produtor a custo zero e “torna-se uma ferramenta relevante na decisão de plantio. Exerce papel de destaque como mecanismo de garantia de parte da receita do produtor, sobretudo, em caso de crise de preços que comprometa a economia da atividade”, salienta o secretário de Política Agrícola do Ministério da Agricultura, Pecuária e Abastecimento, Wilson Vaz de Araújo. O preço mínimo é o valor de referência para operação dessa política.

Os preços mínimos foram definidos, principalmente, com base nos custos variáveis de produção das lavouras, além de considerar outros indicadores de mercado. “Os valores da PGPM refletem os custos na produção agrícola, em um ambiente de baixa inflação”, complementa o secretário.

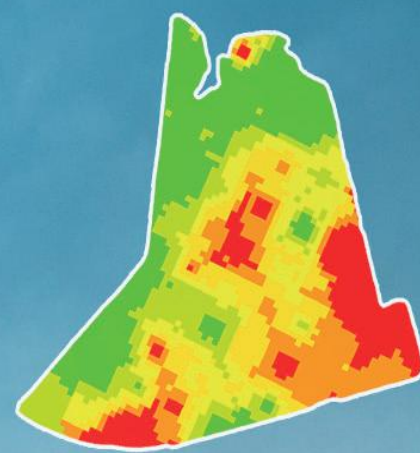

QUER PRODUZIR MAIS GASTANDO MENOS?

Conheça o P 200+

Trata-se de um programa de **alta produtividade** sustentada. Foi desenvolvido baseado em conceitos de Agricultura de Precisão, pensado para todas as fases da exploração agrícola.

Inicia com o mapeamento georreferenciado, diagnóstico e correção de solo a taxas variadas conseguindo, desta forma, a uniformização do mesmo, **gastando somente onde seja necessário** com respostas de produtividade mais homogêneas e estáveis.

Levamos em conta cada propósito do agricultor para recomendação de cultivares buscando o melhor arranjo espacial das plantas, de forma que otimize os tratamentos fitossanitários e respostas produtivas.

Adubações de plantio são personalizadas, racionais, equilibradas e responsivas. Os micronutrientes são recomendados mediante análise foliar com DRIS (Sistema Integrado de Diagnose e Recomendação).

Equipe técnica constantemente treinada orienta o manejo de ervas, pragas e doenças, e consolidamos a avaliação do desenvolvimento das lavouras com sensoriamento remoto (imagens de satélite e drones) através da geração de NDVI (Índice de vegetação por diferença Normalizada).

Consulte nossa Equipe Técnica!



Classificados

anuncios2@oparana.com.br

1 - O Paraná Quinta-feira, 28/06/2018



VENDE-SE CAPTIVA

2010, prata, 2.4. R\$ 40.000 F:(45) 99966-6699 CI-184102.



VENDE-S

Strada CE, 2015, Flex, R\$ 38.5000 F:(45) 99988-3377 CI-184103.



VENDE-SE L-200

L-200 GL Triton, 2017, prata, diesel, com 18.000 km, R\$ 95.000 F:(45) 99966-6699 CI-183990.

Apartamentos

ALUGA-SE APARTAMENTO

Parque Sao Paulo, 1 suite, 2 quartos e demais dependências, valor R\$ 980,00 F:(45) 98411 0647

CI-184299.

APARTAMENTO

Apto Res. Cascavel, térreo, 3 qtos e d+ dependências, reformado com cozinha planejada, R\$ 190.000, pode ficar locado, 99966-6699 CRECI 3999 CI-183982.

V. MORETTI ALUGA

Ed. Automann - Neva, Rua Pio XII, nº1611, com 02 quartos sendo 01 com sacada, sala com sacada, cozinha, banheiro, área de serviço, 01 vaga de garagem R\$750,00. CRECI 3149J CI-184242.

V. MORETTI ALUGA

Barracão, Centro - Rua Presidente Kennedy 970, aproximadamente 1.300m² sob terreno de aproximadamente de 3000m² R\$ 8.000,00. F: (45) 3322-1515 CRECI 3149 J. CI-181243.

V. MORETTI ALUGA

APTO SEMI-MOBILIADO: Ed. San Fernando - Centro, Rua Souza Naves, nº4081, 02 quartos sendo 01 com armário, sala com mesa e estante, sacada, cozinha planejada, área de serviço, 01 vaga de garagem R\$ 650,00. CRECI 3149 J CI-181246.

V. MORETTI ALUGA

APTO SEMI-MOBILIADO / Ed. Barcelona - Centro, R. Rio de Janeiro, nº.3002, c/ 01 suite com moveis planejados, 02 quartos, sala c/ home, sacada, cozinha c/ moveis planejados, banheiro social, área de serviço, 02 vagas de garagens. R\$1.800,00 CRECI3149J CI-181245.

V. MORETTI VENDE

CASA - Santa Cruz - Rua Mawes, nº.1442, com 51,24m², 03 quartos, sala, cozinha, banheiro, área de serviço c/ churrasqueira, 01 vaga de garagem R\$125.000,00. CRECI 3149 J CI-181248.

VENDO APARTAMENTO

Apto Res. Bariloche, 3 qtos e d+ dependências, totalmente reformado, R\$ 180.000, desocupado, 99966-6699 CRECI 3999. CI-183989.

Casas

ALUGA-SE SOBRADO COUNTRY

Mobiliado, com 01 suite mais 02 quartos, copa cozinha em espaço aberto, churrasqueira, móveis novos e seminovos, aquecimento a gás, torneiras e registros monocomandos, banheira hidromassagem, alarme com sensores em todas as aberturas, cerca elétrica, portão e porteiro eletrônicos, eletrodomésticos (geladeira dupla Panasonic), micro-ondas, máquina de lavar Brastemp, fogão, quartos planejados e colchões novos. Imóvel bem localizado. Próximo a supermercado, escolas e postos combustíveis. Contatos F:(45) 99974-8558 e 99916-1627 R\$ 3.300, inclusos o IPTU, Taxa de Lixo e manutenção de jardim CI-184225.

V. MORETTI VENDE APTO

Res. Moradia da Oliveiras II- Neva, Rua Cuiabá, nº.2599. 02 quartos, sala e cozinha, banheiro, área de serviço e 01 vaga de garagem. R\$110.000,00. CRECI 3149 J. CI-181248.

V. MORETTI ALUGA

Sala comercial no Alto Alegre, Av. Assunção, nº 708, sala 02, térrea com 133,47m² e mezanino com 87,26m², total de 220,73m², R\$ 2.300 F: (45) 3322-1515 CRECI 3149 J CI-181251.

V. MORETTI VENDE

Res. Coqueiral - Coqueiral, Rua das Palmeiras, nº.957, 03 quartos, sala 02 ambientes, cozinha, banheiro social, área de serviço, 01 vaga de garagem. R\$205.000,00. CRECI 3149 J CI-181252.

Ponto Comercial

ALUGA-SE BARRACÃO

Rua Padre Anchieta 862, 350m², com escritório e entrada p/ caminhões F: (45) 3225-1168 falar com Cleber CI-184300.

ALUGA-SE BARRACÃO NO

400m², pé direito com 6m de altura, vestiários, escritório, recepção. Situado no Jd. Piovesan, próx. ao CEASA/DER na saída para Tupãssi. F:(45) 98811-7050 CI-184135.

ALUGA-SE BARRACÃO NO

1000m², pé direito com 8m de altura, vestiários, 2 escritórios, recepção e refeitório. Situado no Jd. Piovesan, próx. ao CEASA/DER na saída para Tupãssi. F:(45) 98811-7050 CI-184136.

V. MORETTI ALUGA

Sala Comercial: Pioneiros Catarinenses - Av. Tancredo Neves, nº1923, aprox. 95m², com 01 cozinha, 01 banheiro R\$1.500,00. F: (45) 3322-1515 CRECI 3149 J. CI-181247.

V. MORETTI ALUGA

Sala Comercial Nova: Centro Av. Brasil, 1705, esq. com R. Nereu Ramos, PRÓXIMO AOS BANCOS, com aprox., 298,34m², 02 bwc R\$19.500,00. F: (45) 3322-1515 CRECI 3149 J CI-181253.

Terrenos

ÁREA 14 DE NOVEMBRO

4.633m², Rua Souza Naves Sul, após o viaduto Petrocon, ao lado da Met. Turmina, R\$1.150.000, aceito carro e parcelamento F: (45)9966-6699 CRECI 3999. CI-183984.

REGIÃO CENTRAL

Terreno c/ 1050m² (25x42) Rua Vitória, 770 R\$ 1.420.000 F:(45) 99966-6699 Creci 3999. CI-183985.

TERRENO CANCELLI

(13X35), 455m², Rua Alcir da Motta c/ Mal. Floriano (preservação permanente) R\$ 180.000, aceito carros e parcelamento. F:(45) 99966-6699, creci 3999 CI-183983.

TERRENO JD PALMEIRAS

Rua Tarcílio Wagner, 59, c/ Hercílio Luz 550m², c/ casa de madeira, R\$350.000,00, vendo 50% do terreno, 275m² por R\$ 180.000,00, aceito carros e parcelamento, 99966-6699 Creci 3999. CI-183986.

TERRENO NO COUNTRY

c/ 962m (17,50x55) Rua Rio Grande do Norte, entre as ruas 13 de Maio e Tiradentes, R\$ 960.000,00, aceito carros e parcelamento, 99966-6699 Creci 3999. CI-183987.

TERRENO SANTO ONOFRE

Rua Tupinanbás, divisa com o Santa Cruz, 270 m², (10x27), (preservação permanente), R\$110.000,00 F: (45) 99966-6699, CRECI 3999. CI-183988.

VENDO TERRENO

Lot.Rio Branco(Braz Madeira),com 360m², Rua Rio Bonito R\$ 98.000, ou meio lote por R\$ 55.000, F:(45) 99966-6699 CRECI 3999. CI-183981.

Diversos

ACABO COM TUDO

Controle de pragas urbanas, baratas, ratos, pulgas, formigas, aranhas, prevenção contra mosquito da dengue, orçamento sem compromisso. Garantia comprovada. F. 3222-9319 Whatsapp 45 99929-2068 c/ Nelson CI-183932.



Utilidade Pública

SÚMULA DE RECEBIMENTO DE RENOVAÇÃO DA LICENÇA DE INSTALAÇÃO

INCORPORADORA PATSLAFF LTDA, torna público que recebeu a renovação da Licença de Instalação para Implantação de Loteamento Urbano sobre o Lote 271-UNIFICADO da Gleba 12, do Imóvel Andrada, com área de 168.425,00 M2, em Capitão L. Marques/PR.

SÚMULA DE RECEBIMENTO DE LICENÇA DE OPERAÇÃO

ENGEPECAS EQUIPAMENTOS LTDA.; CNPJ: 05.063.653/0002-14 torna público que recebeu da Secretaria Municipal do Meio Ambiente de CASCAVEL/PR, a Licença de Operação para MANUTENCAO E REPARACAO DE TRATORES, MAQUINAS, EQUIPAMENTOS E VEICULOS AUTOMOTORES instalada NA AVENIDA ARACY TANAKA BIAZETTO, N 15532, CASCAVEL PR.

SÚMULA DE RECEBIMENTO DE LICENÇA SIMPLIFICADA

DACOME FARMÁCIA DE MANIPULAÇÃO LTDA. - ME torna público que recebeu da Secretaria Municipal do Meio Ambiente de Cascavel, Paraná, a Licença Simplificada para Comércio Varejista de Produtos Farmacêuticos e Perfumaria, com Manipulação de Fórmulas a ser implantada na Rua Paraná, nº 2324, Centro, Cascavel, Paraná.

SÚMULA DE PEDIDO DE RENOVAÇÃO DE LICENÇA DE OPERAÇÃO

COPACOL - COOP. AGROIND. CONSOLATA torna público que requereu do IAP, Renovação Licença Operação para COMERCIALIZAÇÃO E ARMAZENAMENTO DE AGROTÓXICOS, implantada na ROD. PR. 575 - A. MEZZON - KM S/NR, PALMITOPOLIS, Município de NOVA AURORA, Estado do Paraná.

SÚMULA EMISSÃO RENOVAÇÃO DE LICENCIAMENTO AMBIENTAL SIMPLIFICADO

CLEUSA A. SQUIZZATTO DA SILVA torna público que recebeu do IAP, Renovação Licenciamento Ambiental Simplificado para AVICULTURA DE CORTE, a ser implantada no LR 53 E 54, GL. 08, COL. PINDORAMA, ALTO IGUACUZINHO, Município de NOVA AURORA, Estado do Paraná. Validade: 21.05.2024.

SÚMULA EMISSÃO RENOVAÇÃO DE LICENCIAMENTO AMBIENTAL SIMPLIFICADO

CEZAR EXTEKOETTER E IVANI APARECIDA PINELLI EXTEKOETTER tornam público que receberam do IAP, Renovação Licenciamento Ambiental Simplificado para AVICULTURA DE CORTE, a ser implantada no LR 42 E 43, LOTEAMENTO SANTO ANTONIO, BAIXO IGUACUZINHO, Município de NOVA AURORA, Estado do Paraná. Validade: 21.05.2024.

SÚMULA EMISSÃO LICENCIAMENTO AMBIENTAL SIMPLIFICADO

ANTONIO APARECIDO FILOGENIO torna público que recebeu do IAP, Licenciamento Ambiental Simplificado para AVICULTURA DE CORTE, a ser implantada no LR 125-E-1, BAIRRO PEROBAL, GL RIO VERDE 2, ESTRADA PARANÁ, Município de FORMOSA DO OESTE, Estado do Paraná. Validade: 24.05.2024.

SÚMULA DE REQUERIMENTO DE LICENÇA DE OPERAÇÃO E REGULARIZAÇÃO

ANTONIO OSVALDO MORETTI, ALESSANDRA SALAMONI MORETTI, tornam público que requerem junto ao IAP, a LOR (LICENÇA DE OPERAÇÃO E REGULARIZAÇÃO), para PISCICULTURA COMERCIAL, no IMÓVEL LOTE RURAL 187, BAIRRO FIGUEIRA 2ª PARTE, da GLEBA RIO VERDE, MARAJÓ, MUNICIPIO DE NOVA AURORA PR.

SÚMULA EMISSÃO LICENCIAMENTO AMBIENTAL SIMPLIFICADO DE REGULARIZAÇÃO

ERMESON PAULO GONCALVES E SONIA REGINA ALVES GONCALVES tornam público que receberam do IAP, Licenciamento Ambiental Simplificado para AVICULTURA DE CORTE, a ser implantada no LR 26, BAIRRO BONITO, GL RIO VERDE-2, SANTA LUZIA, Município de JESUITAS, Estado do Paraná. Validade: 24.05.2024.

SÚMULA DE RECEBIMENTO DE LICENÇA SIMPLIFICADA

EXCELENTE CLINICA ODONTOLOGICA LTDA - ME; CNPJ: 15.371.105/0001-24 torna público que recebeu da Secretaria Municipal do Meio Ambiente de CASCAVEL/PR, a Licença Simplificada para CLINICA ODONTOLOGICA a ser implantada NA RUA GENERAL OSORIO, N 1134, CASCAVEL/PR.

SÚMULA EMISSÃO LICENCIAMENTO AMBIENTAL SIMPLIFICADO DE REGULARIZAÇÃO

GILMAR CASSIANO DE SOUZA torna público que recebeu do IAP, Licenciamento Ambiental Simplificado para AVICULTURA DE CORTE, a ser implantada no LR 278-A, GL. 10-A, COL. PERUÍBE, BAIXO IGUAÇUZINHO, Município de NOVA AURORA, Estado do Paraná. Validade: 21.05.2024.

SÚMULA DE REQUERIMENTO DE LICENÇA SIMPLIFICADA

Irmãos Campos de Freitas LTDA - ME, CNPJ N. 29.305.725/0001-70 torna público que irá requerer à Secretaria Municipal do Meio Ambiente de Cascavel/PR, a Licença Simplificada para Comércio Varejista de Gás Liquefeito de Petróleo (GLP) a ser implantada na Rua Marechal Floriano, n. 270, bairro Neva.

SUMULA DE REQUERIMENTO DE RENOVAÇÃO DE LICENÇA DE OPERAÇÃO

Josué Soares Coelho, torna público que irá requerer ao IAP, a renovação de licença de operação para avicultura de postura, instalada na linha dois Irmãos zona rural do município de Céu Azul - PR.

SÚMULA EMISSÃO LICENCIAMENTO AMBIENTAL SIMPLIFICADO DE REGULARIZAÇÃO

KLEBER FELTRIN torna público que recebeu do IAP, Licenciamento Ambiental Simplificado para AVICULTURA DE CORTE, a ser implantada no LR 162, GL. 10, COL. PINDORAMA, ANTA GORDA, Município de NOVA AURORA, Estado do Paraná. Validade: 24.05.2024.

SÚMULA EMISSÃO RENOVAÇÃO DE LICENCIAMENTO AMBIENTAL SIMPLIFICADO

LEONIR ZANIOL torna público que recebeu do IAP, Renovação Licenciamento Ambiental Simplificado para AVICULTURA DE CORTE, a ser implantada no LR 71, GL. 09, COL. PINDORAMA, BAIXO IGUACUZINHO, Município de NOVA AURORA, Estado do Paraná. Validade: 21.05.2024.

SÚMULA EMISSÃO DE LICENÇA OPERAÇÃO

LUIZ EDUARDO MORI E CLAUDIO MORI tornam público que receberam do IAP, Licença Operação para AVICULTURA DE CORTE, implantada no LR 592 E 591-A, BAIRRO PROGRESSO, 2 PARTE, GL. RIO VERDE-2, ESTRADA ARAXA, Município de JESUITAS, Estado do Paraná. Validade: 18.05.2024.

SÚMULA EMISSÃO LICENCIAMENTO AMBIENTAL SIMPLIFICADO DE REGULARIZAÇÃO

MAURO ANGELO FAVORITO torna público que recebeu do IAP, Licenciamento Ambiental Simplificado para AVICULTURA DE CORTE, a ser implantada no LR 275 E 276, BAIRRO PALMITAL, 3 PARTE, GL RIO VERDE 2, AYMORES, Município de FORMOSA DO OESTE, Estado do Paraná. Validade: 18.05.2024.

PODER JUDICIÁRIO

2º Tabelionato de Protesto de Títulos

COMARCA DE CASCAVEL - PARANÁ

Ivan Possamai
OFICIAL TITULAR

Ivan Possamai Junior
OFICIAL SUBSTITUTO

Geneci Dallagnol Possamai - Marisa Weis Rocha
ESCREVETAS

117

EDITAL DE INTIMAÇÃO

Encontram-se neste Ofício para protesto os títulos abaixo discriminados de responsabilidade dos devedores a seguir relacionados: O valor do título está expresso em FAIXA conforme Lei 13.611/02, item I Tab. XV.

Rua Souza Naves, 3600 - Sala 04 - Fone/Fax: (45) 3225-2144 - Comarca de Cascavel/PR

ADALTO RIBEIRO FERREIRA C.P.F. 025.039.369-70 RUA FRANCISCO BELTRAO 1129 Cascavel PR NOTA PROMISSORIA Pagar ate: 29/06/2018 Aportamento: 15778 Data do apontamento: 26/06/2018 Valor faixa: A Favorecido: CENTRO ODONTOLOGICO SORRISO Portador: CENTRO ODONTOLOGICO SORRISO Motivo: POR FALTA DE PAGAMENTO

ALISSON RODRIGO GROSS C.P.F. 075.587.029-84 RUA ERICO VERISSIMO 205 Cascavel PR DP DE FATURA P/ INDICACAO Pagar ate: 29/06/2018 Aportamento: 15875 Data do apontamento: 26/06/2018 Numero: A109070 Vcto: 15/06/2018 Valor faixa: A Favorecido: CO-OPERATIVA DE CREDITO DE CASCAVEL E REG-SICO Portador: BANCO DO BRASIL SA Motivo: POR FALTA DE PAGAMENTO

AUTOMOVEIL CLUBE CASCAVEL C.N.P.J. 76.430.867/0001-49 VICENTE MACHADO 1180 Cascavel PR CONTRATO DE PRESTACAO DE SERVIÇOS Pagar ate: 29/06/2018 Aportamento: 15777 Data do apontamento: 26/06/2018 Numero: SN Voto: Cópia Valor faixa: K Favorecido: ORGANIZACAO CONTABIL GROTTO LTDA Portador: ORGANIZACAO CONTABIL GROTTO LTDA Motivo: POR FALTA DE PAGAMENTO

BRUNO GUSTAVO DALFERTH C.P.F. 097.730.889-54 RUA MARACÁ, 1936 Cascavel PR DP DE FATURA P/ INDICACAO Pagar ate: 29/06/2018 Aportamento: 15800 Data do apontamento: 26/06/2018 Numero: 05 Voto: 10/05/2018 Valor faixa: A Favorecido: ROYAL & PARKING ESTACIONAMENTO Portador: COOP DE CRED MUTUO DOS ESCRIVAEIS NOTARIES E REGIST Motivo: POR FALTA DE PAGAMENTO

DANIEL PIRES MACHADO C.P.F. 074.370.239-54 RUA CORADOS 58 Cascavel PR CHEQUE Pagar ate: 29/06/2018 Aportamento: 15779 Data do apontamento: 26/06/2018 Numero: 605004 Vcto: Cópia Valor faixa: A Favorecido: CENTRO ODONTOLOGICO SORRISO Portador: CENTRO ODONTOLOGICO SORRISO Motivo: POR FALTA DE PAGAMENTO

DIVANE SULEM MARRA FIGO C.P.F. 127.442.849-12 RUA UNGAIA, SN Cascavel PR DP DE FATURA P/ INDICACAO Pagar ate: 29/06/2018 Aportamento: 15904 Data do apontamento: 26/06/2018 Numero: DAVANE S M Vcto: 16/06/2018 Valor faixa: A Favorecido: LAJES CAVALARI LTDA - ME Portador: BANCO DO BRASIL SA Motivo: POR FALTA DE PAGAMENTO

DEMILSON CORDEIRO C.P.F. 913.130.749-34 RUA ENGENHEIRO REBOUCAS, 1935 Cascavel PR DP DE FATURA P/ INDICACAO Pagar ate: 29/06/2018 Aportamento: 15885 Data do apontamento: 26/06/2018 Numero: AT503310 Vcto: 15/06/2018 Valor faixa: A Favorecido: CO-OPERATIVA DE CREDITO DE CASCAVEL E REG-SICO Portador: BANCO DO BRASIL SA Motivo: POR FALTA DE PAGAMENTO

E. OGUCHI - REGISTROS - ME C.N.P.J. 29.502.286/0001-95 RUA FAGUNDES VARELA, 3266 SALA A Cascavel PR DP DE FATURA P/ INDICACAO Pagar ate: 29/06/2018 Aportamento: 15838 Data do apontamento: 26/06/2018 Numero: 05457202 Vcto: 14/06/2018 Valor faixa: A Favorecido: MANIAC IND E COM LTDA EPP Portador: BANCO BRADESCO SA Motivo: POR FALTA DE PAGAMENTO

EMANUELE ANTONELLO C.P.F. 043.623.378-88 RUA DA LAPA, 877-AP 14 BL A-MARIA LUIZA Cascavel PR DP DE FATURA P/ INDICACAO Pagar ate: 29/06/2018 Aportamento: 15902 Data do apontamento: 26/06/2018 Numero: 5 Voto: 19/05/2018 Valor faixa: A Favorecido: ROYAL & PARKING ESTACIONAMENTO Portador: COOP DE CRED MUTUO DOS ESCRIVAEIS NOTARIES E REGIST Motivo: POR FALTA DE PAGAMENTO

FABIAN SUPERMERCADOS LTDA C.N.P.J. 77.614.501/0001-92 RUA EMILIO DE MENEZES, 630 Cascavel PR DP DE FATURA P/ INDICACAO Pagar ate: 29/06/2018 Aportamento: 15910 Data do apontamento: 26/06/2018 Numero: 022 Vcto: 17/06/2018 Valor faixa: C Favorecido: ASSOCIACAO REDE SUPERMERCADOS UNIDOS FRANCISCO PORTADOR: BANCO DO BRASIL SA Motivo: POR FALTA DE PAGAMENTO

G PEGORARO TRANSPORTES DE CARGAS - ME C.N.P.J. 12.196.112/0001-49 RUA BARAO DO CERRO AZUL, 1220-APTO 201 Cascavel PR DP DE FATURA P/ INDICACAO Pagar ate: 29/06/2018 Aportamento: 15794 Data do apontamento: 26/06/2018 Numero: 010033384 Vcto: 24/05/2018 Valor faixa: A Favorecido: COMERCIO DE PECAS EUROTEC LTDA Portador: COOP DE CRED MUTUO DOS ESCRIVAEIS NOTARIES E REGIST Motivo: POR FALTA DE PAGAMENTO

GENILSON C. F. LIMA C.P.F. 058.476.409-00 RUA POMBO CORREIO, 536-CLARITO Cascavel PR DP DE FATURA P/ INDICACAO Pagar ate: 29/06/2018 Aportamento: 15799 Data do apontamento: 26/06/2018 Numero: 04 Vcto: 10/04/2018 Valor faixa: A Favorecido: ROYAL & PARKING ESTACIONAMENTO Portador: COOP DE CRED MUTUO DOS ESCRIVAEIS NOTARIES E REGIST Motivo: POR FALTA DE PAGAMENTO

GRAZIELLE ROCHA C.P.F. 096.678.799-41 R HEITOR V LOBOS, 741 CONSOLATA Cascavel PR DP DE FATURA P/ INDICACAO Pagar ate: 29/06/2018 Aportamento: 15795 Data do apontamento: 26/06/2018 Numero: 12 Vcto: 10/12/2017 Valor faixa: A Favorecido: ROYAL & PARKING ESTACIONAMENTO Portador: COOP DE CRED MUTUO DOS ESCRIVAEIS NOTARIES E REGIST Motivo: POR FALTA DE PAGAMENTO

GUSTAVO RAMON BAYS WILHELM C.P.F. 706.276.541-42 RUA PAUL RICARD, 888-INTERLAGOS Cascavel PR DP DE FATURA P/ INDICACAO Pagar ate: 29/06/2018 Aportamento: 15797 Data do apontamento: 26/06/2018 Numero: 13 Vcto: 10/12/2017 Valor faixa: A Favorecido: ROYAL & PARKING ESTACIONAMENTO Portador: COOP DE CRED MUTUO DOS ESCRIVAEIS NOTARIES E REGIST Motivo: POR FALTA DE PAGAMENTO

LTON RIBEIRO C.P.F. 051.234.808-39 RUA JACAREZINHO 1358 Cascavel PR CHEQUE Pagar ate: 29/06/2018 Aportamento: 15780 Data do apontamento: 26/06/2018 Numero: AA-000104 Vcto: Cópia Valor faixa: A Favorecido: CENTRO ODONTOLOGICO SORRISO Portador: CENTRO ODONTOLOGICO SORRISO Motivo: POR FALTA DE PAGAMENTO

JOSE VIEIRA DOS SANTOS BERTONI C.P.F. 046.397.229-58 RUA EMILIO G. MEDICI, 1554-JD. VENEZA Cascavel PR DP DE FATURA P/ INDICACAO Pagar ate: 29/06/2018 Aportamento: 15798 Data do apontamento: 26/06/2018 Numero: 12 Vcto: 10/12/2017 Valor faixa: A Favorecido: ROYAL & PARKING ESTACIONAMENTO Portador: COOP DE CRED MUTUO DOS ESCRIVAEIS NOTARIES E REGIST Motivo: POR FALTA DE PAGAMENTO

KELLY CRISTINA VALENTINI C.P.F. 042.028.019-70 RUA ALIUSIO DE AZEVEDO Cascavel PR DP DE FATURA P/ INDICACAO Pagar ate: 29/06/2018 Aportamento: 15880 Data do apontamento: 26/06/2018 Numero: 199104 Vcto: 15/06/2018 Valor faixa: A Favorecido: MORAES INDUSTRIA E COMERCIO DE MOVEIS LTDA - Portador: BANCO DO BRASIL SA Motivo: POR FALTA DE PAGAMENTO

Município de Lindoeste

E-mail: omlindo@lindoeste.pr.gov.br

AV. Marechal Cândido Rondon, s/n - Telefax (45) 3237-8000

CEP 85826-000 - LINDOESTE - PARANÁ

CNPJ: 80.881.915/0001-92

AVISO DE LICITAÇÃO Nº 064/2018
PREGÃO PRESENCIAL Nº 042/2018

O MUNICÍPIO DE LINDOESTE, Estado do Paraná, com a devida autorização expedida pelo Excelentíssimo Senhor Prefeito José Romualdo Pedro, de conformidade com o disposto na Lei nº 8.666, de 21/08/1993, na Lei nº 10.520, de 17/07/2002, no Decreto nº 3.555, de 08/08/2000 e na Lei Complementar nº 123, de 14/12/2006, Lei Complementar nº 147, de 07/08/2014, torna público que será realizado no dia 10/07/2018, às 08h30min, procedimento de licitação, na modalidade PREGÃO PRESENCIAL do tipo MENOR PREÇO por item, exclusivamente para Micro Empresas e Empresas de Pequeno Porte, cujo objeto é a aquisição de Materiais Gráficos para atendimento das necessidades do Município de Lindoeste, conforme especificações constantes no Edital. O edital poderá ser obtido no Departamento de Licitação da Prefeitura Municipal de Lindoeste, Estado do Paraná, localizada à Avenida Marechal Rondon, S/N, Fone: (45) 3237-8000, no horário das 08:00 às 17:00 horas, ou no endereço eletrônico <http://www.lindoeste.pr.gov.br>, ou ainda através do e-mail: licitacao@lindoeste.pr.gov.br.

Lindoeste, 28 de junho de 2018.

Roni Martins
Pregoeiro Municipal

C1186549-E18

Câmara Municipal de Lindoeste Paraná

Av. Marechal Rondon - Centro, Lindoeste - PR - CEP: 85.826-000

CNPJ: 81.628.492.660/00 - Fone: (45) 3237-2164 - E-mail: cm.lindoeste@lindoeste.pr.gov.br

PORTARIA Nº 045/2018
Data 26/06/2018

De Conformidade com a Resolução nº 02/2016 de 17/10/2016, Publicada no Diário Oficial do Município Jornal O Paraná em 18 de Outubro de 2016.

Art. 1º - Ficam Autorizados os Senhores SIBREI DOS SANTOS, NAMIR V. THINARA, JURI CHIERO e EZEQUIEL DE ALMEIDA a viajar a Cidade de Curitiba PR nos dias 27 a 29 de Junho de 2018 para tratar de Press. Diárias Cade para participação do I Voto com a SPAG.

Art. 2º - Esta Portaria entrará em vigor na data de sua publicação revogando-se as disposições em contrário.

Sala das Sessões da Câmara Municipal de Lindoeste em 26 de Junho de 2018.

SIBREI DOS SANTOS
Presidente

C1186545-E18

REPÚBLICA FEDERATIVA DO BRASIL
Comarca de Cascavel - Estado do Paraná

Ofício de Protesto de Títulos

Rua Souza Naves, 3983 - Sala 1104 - Fone: (45) 3225-2144 - Centro Comercial Lince

EDITAL DE INTIMAÇÃO.

Encontram-se neste Ofício para protesto os títulos abaixo discriminados de responsabilidade dos devedores a seguir relacionados.

O valor do título está expresso em FAIXA conforme Lei 13.611/02, item I Tab. XV.

ADENILSON MORAES C.P.F. 026.668.029-14 RUA JOSEPHINA GALAFASSI VENTURINI, 1233 Cascavel PR CEDULA DE CREDITO BANCARIO POR INDICACAO Pagar ate: 29/06/2018 Aportamento: 15782 Data do apontamento: 26/06/2018 Numero: 0069418321 Vcto: 06/04/2018 Valor faixa: A Favorecido: AYMORE CFI Portador: AYMORE CFI Motivo: POR FALTA DE PAGAMENTO

AGMIDIA COMUNICACAO LTDA C.N.P.J. 14.657.622/0001-00 RUA MARCIA REGINA, 1116 Cascavel PR DP DE FATURA POR INDICACAO-JURIDICA Pagar ate: 29/06/2018 Aportamento: 15836 Data do apontamento: 26/06/2018 Numero: 0090246/01 Vcto: 15/06/2018 Valor faixa: A Favorecido: BANCO DO ESTADO DO RIO GDE DO SUL S.A Portador: BANCO BRADESCO S/A Motivo: POR FALTA DE PAGAMENTO

ELIAS MORALE C.P.F. 729.238.499-49 RUA HUMBERTO DE CAMPOS, 245 Cascavel PR DP DE FATURA P/ INDICACAO - FISICA Pagar ate: 29/06/2018 Aportamento: 15822 Data do apontamento: 26/06/2018 Numero: 288-AA Vcto: 12/06/2018 Valor faixa: A Favorecido: BOSSA INDUSTRIA C M E LTDA ME Portador: BANCO ITAU UNIBANCO S.A. Motivo: POR FALTA DE PAGAMENTO

FABIOLA ANSELMO PARANHOS C.P.F. 019.939.529-26 RUA VICENTE MACHADO 894 APT 801 Cascavel PR DP DE FATURA P/ INDICACAO - FISICA Pagar ate: 29/06/2018 Aportamento: 15900 Data do apontamento: 26/06/2018 Numero: 242/08 Vcto: 15/06/2018 Valor faixa: A Favorecido: MORAES INDUSTRIA E COMERCIO DE MOVEIS LTDA - Portador: BANCO DO BRASIL S/A Motivo: POR FALTA DE PAGAMENTO

HOBRAX-INCORPORADORA DE IMOVEIS LTDA - C.N.P.J. 15.567.478/0001-75 RUA PARANA, 2361 SL 23 Cascavel PR DP DE FATURA POR INDICACAO-JURIDICA Pagar ate: 29/06/2018 Aportamento: 15897 Data do apontamento: 26/06/2018 Numero: 002360A Vcto: 19/06/2018 Valor faixa: A Favorecido: LLBC MATERIAIS HIDRAULICOS LTDA - ME Portador: BANCO DO BRASIL S/A Motivo: POR FALTA DE PAGAMENTO

IRACI PERIZZARI DUTRA C.P.F. 643.723.759-72 RUA FORTALEZA 3432 APT 13 A Cascavel PR DP DE FATURA P/ INDICACAO - FISICA Pagar ate: 29/06/2018 Aportamento: 15858 Data do apontamento: 26/06/2018 Numero: 000008984 Vcto: 08/06/2018 Valor faixa: A Favorecido: SS IMOVEIS LTDA Portador: BANCO DO BRASIL S/A Motivo: POR FALTA DE PAGAMENTO

JAQUELINE SILVEIRA C.P.F. 100.552.879-99 R PLATAO 259 Cascavel PR NOTA PROMISSORIA-FISICA Pagar ate: 29/06/2018 Aportamento: 15777 Data do apontamento: 26/06/2018 Numero: 2/2 Vcto: 06/05/2018 Valor faixa: A Favorecido: CENTRO ODONTOLOGICO SORRISO Portador: CENTRO ODONTOLOGICO SORRISO Motivo: POR FALTA DE PAGAMENTO

JAQUELINE SILVEIRA C.P.F. 100.552.879-99 R PLATAO 259 Cascavel PR NOTA PROMISSORIA-FISICA Pagar ate: 29/06/2018 Aportamento: 15778 Data do apontamento: 26/06/2018 Numero: 1/2 Vcto: 06/04/2018 Valor faixa: A Favorecido: CENTRO ODONTOLOGICO SORRISO Portador: CENTRO ODONTOLOGICO SORRISO Motivo: POR FALTA DE PAGAMENTO

JEAN CLEITON DE BARROS LIMA C.P.F. 090.188.239-96 RUA MANOEL DA NOBREGA, 1070 Cascavel PR DP DE FATURA P/ INDICACAO - FISICA Pagar ate: 29/06/2018 Aportamento: 15821 Data do apontamento: 26/06/2018 Numero: 127034 Vcto: 17/06/2018 Valor faixa: A Favorecido: MASCOR IMOVEIS LTDA Portador: BANCO ITAU UNIBANCO S.A. Motivo: POR FALTA DE PAGAMENTO

JESSICA VIZELI DE MORAIS C.P.F. 002.639.092-20 RUA ANTONIO CORANDI, 32 A-BRASMADIRA Cascavel PR DP DE FATURA P/ INDICACAO - FISICA Pagar ate: 29/06/2018 Aportamento: 15799 Data do apontamento: 26/06/2018 Numero: 12 Vcto: 10/12/2017 Valor faixa: A Favorecido: ROYAL & PARKING ESTACIONAMENTO Portador: COOPERATIVA DE CREDITO MUTUO DOS ESCRIVAEIS, NOTARI Motivo: POR FALTA DE PAGAMENTO

JOAO CLAUDIO VIEIRA C.P.F. 843.964.669-00 RUA BURITIS 437 Cascavel PR DP DE FATURA P/ INDICACAO - FISICA Pagar ate: 29/06/2018 Aportamento: 15787 Data do apontamento: 26/06/2018 Numero: 2281010 Vcto: 16/06/2018 Valor faixa: A Favorecido: PAULO GERALDO SAMPAIO GOES - ADMINISTRADORA D Portador: BANCO COOB- BANCO CO-OPERATIVO DO BRASIL S/A Motivo: POR FALTA DE PAGAMENTO

JORDAO CHARLES POTTMEYER C.P.F. 027.008.799-02 RUA LUIZ VILWOCK, 150, Cascavel PR DP DE FATURA P/ INDICACAO - FISICA Pagar ate: 29/06/2018 Aportamento: 15892 Data do apontamento: 26/06/2018 Numero: EDS580321 Vcto: 15/06/2018 Valor faixa: A Favorecido: COOPERATIVA DE CREDITO DE CASCAVEL E REG-SICO Portador: BANCO DO BRASIL S/A Motivo: POR FALTA DE PAGAMENTO

LOURIVAL GUEDES C.P.F. 617.790.249-91 RUA DO ROSARIO, 476 Cascavel PR DP DE FATURA P/ INDICACAO - FISICA Pagar ate: 29/06/2018 Aportamento: 15894

Data do apontamento: 26/06/2018 Numero: 01 Vcto: 15/06/2018 Valor faixa: A Favorecido: FERNANDO A DA SILVA COLCHOES EIRELI EPP Portador: BANCO DO BRASIL S/A Motivo: POR FALTA DE PAGAMENTO

MARCELO HENRIQUE DA SILVA GABRIEL C.P.F. 056.025.439-37 R.HIEDA BAGIO MAYER 2920 Cascavel PR CONTRATO Pagar ate: 29/06/2018 Aportamento: 15781 Data do apontamento: 26/06/2018 Numero: S/N Vcto: 07/12/2017 Valor faixa: G Favorecido: FUNDACAO ASSIS GURGACZ Portador: FUNDACAO ASSIS GURGACZ Motivo: POR FALTA DE PAGAMENTO

MARCELO MAZIERO C.P.F. 069.711.129-62 RUA VISCONDE GUARAPUAVA, 484-CENTRO Cascavel PR DP DE FATURA P/ INDICACAO - FISICA Pagar ate: 29/06/2018 Aportamento: 15803 Data do apontamento: 26/06/2018 Numero: 5 Vcto: 10/05/2018 Valor faixa: A Favorecido: ROYAL & PARKING ESTACIONAMENTO Portador: COOPERATIVA DE CREDITO MUTUO DOS ESCRIVAEIS, NOTARI Motivo: POR FALTA DE PAGAMENTO

MARIA ANGELICA B. CATTANI C.P.F. 032.667.189-76 RUA GENERAL OSORIO, 2211-CIRO NARDI Cascavel PR DP DE FATURA P/ INDICACAO - FISICA Pagar ate: 29/06/2018 Aportamento: 15800 Data do apontamento: 26/06/2018 Numero: 05 Vcto: 10/05/2018 Valor faixa: A Favorecido: ROYAL & PARKING ESTACIONAMENTO Portador: COOPERATIVA DE CREDITO MUTUO DOS ESCRIVAEIS, NOTARI Motivo: POR FALTA DE PAGAMENTO

MARIA DE FATIMA FLORSINO C.P.F. 643.992.149-53 RUA AGENOR MIOTO, 262 Cascavel PR DP DE FATURA P/ INDICACAO - FISICA Pagar ate: 29/06/2018 Aportamento: 15849 Data do apontamento: 26/06/2018 Numero: 157504 Vcto: 11/06/2018 Valor faixa: A Favorecido: COOPERATIVA DE ECONOMIA E CREDITO MUTUO Portador: BANCO BRADESCO S/A Motivo: POR FALTA DE PAGAMENTO

SHEILA MARIA PERES C.P.F. 598.561.492-15 TRAVESSA CRISTO REY, 220-AP 1301-CENTRO Cascavel PR DP DE FATURA P/ INDICACAO - FISICA Pagar ate: 29/06/2018 Aportamento: 15798 Data do apontamento: 26/06/2018 Numero: 13 Vcto: 10/01/2018 Valor faixa: A Favorecido: ROYAL & PARKING ESTACIONAMENTO Portador: COOPERATIVA DE CREDITO MUTUO DOS ESCRIVAEIS, NOTARI Motivo: POR FALTA DE PAGAMENTO

Por não ter sido possível encontrar os respectivos responsáveis, pelo presente os intimo para todos os fins de direito, de acordo com o Código de Normas, item 12.5.10 a 12.5.14, e ao mesmo os cientifico de que se não for atendido no prazo legal, serão lavrados os respectivos instrumentos de protesto.

Afixado em: 28/06/2018 Cascavel, 27 de Junho de 2018.

Guileno Aguiar Pilgelo
Substituto Legal

MUNICÍPIO DE MARIPÁ
ESTADO DO PARANÁ

Rua Luiz de Camões, 437 - CEP 85.950-500 - Fone/Fax: (44) 3687-1262

e-mail: governo@maripa.pr.gov.br f-lic: www.maripa.pr.gov.br

CNPJ: 159.583.571/0001-02

EXTRATO DE PUBLICAÇÕES

PORTARIA Nº 146/2018
Dispõe sobre a abertura de diárias e de outras providências. PALACIO DAS ORQUIDEAS EM 27 de junho de 2018. ANDERSON BENTO MARIA, Prefeito Municipal, RODRIGO A. SCHARANSKI, Sec. de Administração.

PORTARIA Nº 147/2018
Outorga autorização para que o Secretário de Governo, Senhor JONIS SPAGNOL, portador do RG nº 5.363.821.8/SSP-PR, CPF nº 029.321.389-24, respondendo pela Secretaria de Trabalho e Assistência Social pelo período de 02 de Junho de 2018 a 11 de Junho de 2018. PALACIO DAS ORQUIDEAS EM 27 de junho de 2018. ANDERSON BENTO MARIA, Prefeito Municipal, RODRIGO A. SCHARANSKI, Secretário de Administração.

DECRETO Nº 110, DE 27 DE JUNHO DE 2018
Dispõe sobre a abertura de Crédito Adicional Suplementar no Orçamento do Exercício de 2018, na importância de R\$ 59.606,80 (Cinquenta e nove mil e oitocentos e oito reais) e dá outras providências. PALACIO DAS ORQUIDEAS EM 27 de junho de 2018. ANDERSON BENTO MARIA, Prefeito Municipal, RODRIGO A. SCHARANSKI, Sec. de Administração.

DECRETO Nº 111, DE 27 DE JUNHO DE 2018
Dispõe sobre a abertura de Crédito Adicional Suplementar no Orçamento do Exercício de 2018, na importância de R\$ 89.600,00 (Oitenta e nove mil e seiscentos reais) e dá outras providências. PALACIO DAS ORQUIDEAS EM 27 de junho de 2018. ANDERSON BENTO MARIA, Prefeito Municipal, RODRIGO ANDRE SCHARANSKI, Secretário de Administração.

RATIFICAÇÃO DO PROCESSO LICITATORIO Nº 120/2018 - DISPENSA DE LICITAÇÃO Nº 025/2018
Considerando o Parecer Jurídico emitido pelo Assessor de Assuntos Jurídicos desta Administração Municipal, Fica aprovado a justificativa elaborada pela Comissão Permanente de Licitação, relativo ao Processo Licitação nº 120/2018 referente a Dispensa de Licitação nº 025/2018, que tem por finalidade a aquisição de Passagens Aéreas de ida e volta de Foz do Iguaçu-PR a Belém-PA para a Enfermeira da Secretaria de Saúde que participará do 6º Congresso Norte e Nordeste de Secretarias Municipais de Saúde, para apresentação de trabalho no "15º MOSTRA BRASIL AQUI TEM SUS", Edição 2018. 3 - FORNECEDOR: O2 AGENCIA DE TURISMO LTDA - ME. CNPJ: 08.396.129/0001.35. 4 - VALOR: R\$ 1.624,42 (um mil e oitocentos e vinte e quatro reais e quarenta e dois centavos). 5 - FUNDAMENTAÇÃO LEGAL: inciso II do Artigo 24 da Lei Federal nº 8.666/90. 6 - DOTAÇÃO ORÇAMENTARIA: 02 - Executivo Municipal 006 - Secretaria de Saúde: 0610.0301.0013.2023 - Ações e Serviços Públicos de Saúde; 3.3.90.33.01 - Passagens para o país; Fonte: 3013.

TERMO DE HOMOLOGAÇÃO - PREGÃO PRESENCIAL Nº 067/2018
PROCESSO LICITATORIO Nº 103/2018. OBJETO: Contratação de empresa do ramo para revisão e atualização do projeto de Prevenção Contra Incêndio da Escola Municipal Professor Leopoldo Kunzli do Município de Maripá/PR. Considerando a decisão da Prefeitura que adjudica o objeto do certame em apreço, em favor da empresa SOARES & RIBEIRO ENGENHARIA LTDA conforme consta no Edital de Classificação datado de 26/05/2018; Considerando, que segundo o Parecer da Asses. Jurídica o processo tramitou e seguiu os trâmites da legislação pertinente; Homologo o resultado da licitação na modalidade PREGÃO PRESENCIAL Nº 067/2018 para que produza seus efeitos legais. Ciente aos interessados, observados os preceitos legais pertinentes. Fica Intimada a Empresa vencedora a assinar o Contrato no prazo de 5 (cinco) dias úteis, a partir deste, conforme item 12.2 do Edital. Maripá-PR, 27 de junho de 2018. Anderson Bento Maria, Prefeito.

Documentos na íntegra disponíveis no diário oficial eletrônico do Município de Maripá - Endereço: www.maripa.pr.gov.br.

EXTRATO DE PUBLICAÇÕES

AVISO DE LICITAÇÃO - TOMADA DE PREÇOS Nº 013/2018
O MUNICÍPIO DE MARIPÁ, Estado do Paraná, Comunica aos Interessados que fará realizar licitação na modalidade acima, visando à contratação de empresa especializada para onção e produção de vís. spot e anúncio para jornal para veiculação de campanha publicitária da 20ª Festa das Orquídeas e do Peixe do Município de Maripá/PR, conforme memorial descritivo, especificações técnicas, projetos, e especificações no Edital. Tipo de Licitação: Menor Preço Global; Data de abertura dos Envelopes: 16/07/2018; Horário da sessão: 09h00min; Local: Sala de Reuniões do Paço Municipal. O Edital estará disponível no site www.maripa.pr.gov.br ou poderá ser obtido junto ao Departamento de Compras deste Município, situada a Rua Luiz de Camões, 437 - Maripá - PR, no horário de expediente, de segunda a sexta-feira, e mediante solicitação para o e-mail compras@maripa.pr.gov.br. Maripá, PR, 27 de junho de 2018. Anita Rudiger Jordan, Presidente - Portaria 011/2018. Comissão Permanente de Licitações.

Documentos na íntegra disponíveis no diário oficial eletrônico do Município de Maripá - Endereço: www.maripa.pr.gov.br.

C1186559-E18

SÚMULA DE REQUERIMENTO DE LICENÇA SIMPLIFICADA

VANDERLEI DOS SANTOS NERI 03752849908, CNPJ:13.314.670/0001-24 torna público que irá requerer a Secretaria Municipal do Meio Ambiente de Cascavel, a Licença Simplificada para Serviços de manutenção e reparação elétrica de veículos automotores a ser implantada Rua Orlando Vasconcelos, 1420, Pioneiros Catarinenses, Cascavel-PR.

SÚMULA DE RECEBIMENTO DE LICENÇA DE OPERAÇÃO

RODAMOTRIZ COMERCIO DE MAQUINAS E PECAS LTDA. - ME; CNPJ: 82.374.646/0001-01 torna público que recebeu do IAP, a Licença de Operação para OFICINA MECANICA instalada NA RUA RIO NEGRO, N 698, CASCAVEL/PR.

SÚMULA DE REQUERIMENTO DE LICENÇA SIMPLIFICADA

VANDERLEI DOS SANTOS NERI 03752849908, CNPJ:13.314.670/0001-24 torna público que irá requerer a Secretaria Municipal do Meio Ambiente de Cascavel, a Licença Simplificada para Serviços de manutenção e reparação elétrica de veículos automotores a ser implantada Rua Orlando Vasconcelos, 1420, Pioneiros Catarinenses, Cascavel-PR.

SÚMULA DE RECEBIMENTO DE LICENÇA DE OPERAÇÃO

VAGALUME SERVICOS DE MECANICA LTDA., CNPJ: 09.597.393/0001-37 torna público que recebeu da Secretaria Municipal do Meio Ambiente de CASCAVEL/PR, a Licença de Operação para SERVICOS DE MANUTENCAO E REPARACAO MECANICA DE VEICULOS AUTOMOTORES instalada NA ROD BR 277, S/n, CASCAVEL/PR.

SÚMULA DE REQUERIMENTO DE LICENÇA DE OPERAÇÃO E REGULARIZAÇÃO

VILSON MAZORANA, torna público que requer junto ao IAP, a LOR (LICENÇA DE OPERAÇÃO E REGULARIZAÇÃO), para PISCICULTURA COMERCIAL, no IMÓVEL LOTE RURAL 244, da GLEBA 08, COLONIA PINDORAMA, ALTO ALEGRE, MUNICIPIO DE NOVA AURORA PR.

CÂMARA MUNICIPAL DE MARIPÁ
ESTADO DO PARANÁ
Rua Felipe Camarão, 162, Loc. 200, Jardim das Orquídeas II - MARIPÁ - PARANÁ
Fone: (41) 3647-1416 - 85 555-0905
E-mail: contato@camaramaripa.pr.gov.br

DECRETO LEGISLATIVO Nº 04, DE 27 DE JUNHO DE 2018.

SÚMULA: Dispõe sobre a abertura de Crédito Adicional Especial no Orçamento do Exercício de 2018, na importância de R\$ 5.000,00 (Cinco mil reais) e dá outras providências.

O Presidente da Câmara Municipal de Maripá, Estado do Paraná, no uso de suas atribuições legais e devidamente autorizado pela Resolução nº 02/2018 de 24 de abril de 2018,

DECRETA

Art. 1º Fica aberto um crédito adicional especial junto ao Orçamento do Exercício de 2018, na importância de R\$ 5.000,00 (Cinco mil reais), obedecendo à seguinte classificação e codificação:

01 - Legislativo Municipal	
001 - Câmara Municipal	
01.031.0001.2003 - MANUTENÇÃO DO TRANSPORTE LEGISLATIVO	
Indenização e Restituições	
3.3.90.30.00.00 - Recurso do Tesouro Descentralizado	R\$ 5.000,00
001.01.01.07.00.00 - TOTAL	R\$ 5.000,00

Art. 2º Os recursos necessários para abertura do Crédito Adicional Especial aberto no artigo 1º deste Decreto, de acordo com o Artigo 43 da Lei 4.320, de 17 de maio de 1964, são os provenientes do cancelamento parcial das seguintes dotações orçamentárias:

01 - Legislativo Municipal	
001 - Câmara Municipal	
01.031.0001.2003 - MANUTENÇÃO DO TRANSPORTE LEGISLATIVO	
Material de consumo	
3.3.90.30.00.00 - Recurso do Tesouro Descentralizado	R\$ 5.000,00
001.01.01.07.00.00 - TOTAL	R\$ 5.000,00

Art. 3º Este Decreto Legislativo entra em vigor na data de sua publicação, retroagindo seus efeitos a partir de 24 de abril de 2018.

CÂMARA MUNICIPAL DE MARIPÁ, EM 27 DE JUNHO DE 2018.

EUCLIDES JOSÉ KREUTZ
PRESIDENTE

CI1186546-E18

MUNICÍPIO DE Campo Bonito
LICITAÇÃO MODALIDADE PREGÃO Nº 48/2018
PROCESSO Nº 64/2018
EXTRATO DE CONTRATOS

OBJETO: O presente contrato, pactuado em regime de execução Menor Preço - Lote tem como objetivo a CONTRATACÃO DE EMPRESA DO RAMO PARA PRESTAÇÃO DE SERVIÇOS DE ARBITRAGEM, PARA ATENDER O CRONOGRAMA DE TRABALHO DA SECRETARIA MUNICIPAL DE ESPORTES DESTA MUNICÍPIO, limitados através da licitação modalidade Pregão nº 48/2018.

CONTRATO 106/2018 - J C ZIGER ARBITRAGEM ESPORTIVA LTDA ME, CNPJ 29.499.986/0001-30, com o valor R\$ 47.300,00 (quarenta e sete mil e trezentos reais).

Vigência: doze meses.
Foro: Comarca de Guaraniacá.
Assinaturas: Antônio Carlos Dominick e Junior Cesar Ziger.

Campo Bonito, 27 de junho de 2018.

CI1186548-E18

PODER JUDICIÁRIO DO ESTADO DO PARANÁ
COMARCA DE CASCAVEL
2ª VARA CÍVEL DE CASCAVEL - PROJUDI
Avenida Tancredi Neves, 2320 - Cascavel/PR - CEP: 85.805-000 - Fone: (45) 3039-2445

Autos nº. 0017478-25.2009.8.16.0021

EDITAL DE LEILÃO

O DOUTOR PHELIPPE MÜLLER, JUIZ DE DIREITO DA SEGUNDA VARA CÍVEL, DA COMARCA DE CASCAVEL, ESTADO DO PARANÁ, ETC.,

FAZ SABER a todos os interessados, que serão leiloados (a) leilão, para a venda, (o) bem(s) penhorado(s), pelo valor da avaliação ou maior valor ofertado, em la. praça, e NÃO LOGRANDO ÊXITO NA VENDA, em 2a. praça, a no mínimo por 60% (sessenta por cento) da avaliação, nos dias 1ª Praça: 16 de julho de 2018, a partir das 14h00min; 2ª Praça: 31 de julho de 2018, a partir das 14h00min, na Rua Belém, 1346, Cancelli, Cascavel/PR, pela leiloeira MARIA CLARICE DE OLIVEIRA - Matrícula 680 - JUCEPAR, em leilão presencial e "on line", no site www.mariaclicelimos.com.br, a saber:

PROCESSO: EXECUÇÃO DE TÍTULO EXTRAJUDICIAL
AUTOS: 0017478-25.2009.8.16.0021
EXEQUENTE(S): COOPERATIVA DE CRÉDITO DE LIVRE ADMISSÃO DE CASCAVEL E REGIÃO - SICOOB CASCAVEL - CNPJ: 04.529.074/0001-70
EXECUTADO(S): ESPÓLIO DE MURILO FRANCISCO TEODORO - CPF/MF nº 024.387.129-53 representado pela inventariante ELSA CAMPANA TEODORO - CPF/MF nº 747.146.669-06; SILVIA TEODORO - CPF/MF nº 878.678.859-40 e TEODORO EMPRESA DE MINERAÇÃO LTDA - CNPJ nº 04.383.480/0001-78.
BEM(S): Lote de Terras Rural nº 46-A (subdivisão da parte do lote nº 46), com área de 145.200,00 m² do imóvel denominado FAZENDA SÃO DOMINGOS, situado no município e comarca de Cascavel/PR, com os limites, divisas e confrontações - NORTE: por uma linha seca e reta, com rumo de 89°50' NE, distância de 662,45ms, confronta com as terras da F.P.C.I.; LESTE: por uma linha seca e reta, com rumo de 0°01' SO, distância de 234,50ms, confronta com o lote nº 46-B desta subdivisão; SUL: por uma linha seca e reta, com rumo de 89°34' NO, distância de 431,97ms, confronta com o lote nº 258 - OESTE: pelo Rio Maravilha, confronta com o lote nº 46-Remanescente; IPTU - código do imóvel nº 721.034.064.815-3; área total: 31,7 - módulo: 18 - número de módulos: 1,72 - FMP: 2,0, conforme informações constadas na matrícula 16.434 do 3º SRI da comarca de Cascavel/PR. OBS: de acordo com o Termo de Responsabilidade de Conservação de Floresta expedido pelo Instituto Ambiental do Paraná, averbada área de conservação de floresta de 2,90 HA, com reserva mínima de 20% (vinte por cento) da área total do imóvel da presente matrícula, mais 1, 89 HA, com preservação permanente. OBS 2: Possui benfeitorias, a saber: 1) Um barracão em pré-moldado, com aproximadamente 740,00 m², sem forro e coberto com telhas metálicas, avaliado em R\$ 300.000,00; 2) Uma residência em pré-moldados e alvenaria, com aproximadamente 48,00 m², avaliada em R\$ 25.000,00; 3) Uma residência em pré-moldados e alvenaria, com aproximadamente 90,00 m², avaliada em R\$ 40.000,00; 4) Um barracão em madeira, com aproximadamente 110,00 m², sem valor comercial; 5) Um paiol em madeira, com aproximadamente 24,00 m², sem valor comercial; 6) Construção em alvenaria, com aproximadamente 45,00 m², sem valor comercial; 7) Um poço artesiano, inoperante há mais de 4 anos ante a readequação exigida pelo DNPM, avaliado em R\$ 4.000,00.
Obs: Credor Fiduciário: Cooperativa de Crédito dos Empresários de Cascavel.
Averbação constante do R-16-1434: "os direitos da executada Teodoro Empresa de Mineração LTDA resultantes da alienação fiduciária da fração de 2/3 do imóvel objeto da matrícula nº 16.434, bem como sobre a fração de 1/3 do bem, de titularidade do Espólio de Murilo Francisco Teodoro e Elsa Campana Teodoro, reservando-se o equivalente a 1/6 do produto da arrematação para reversão em favor da meeira".
VALOR DA EXECUÇÃO: R\$ 343.257,84 - 15/06/2018
VALOR DA AVALIAÇÃO: R\$ 948.600,00

ÔNUS: Penhora nos autos supramencionados e Reintegração de Posse nº. 1043/2005-0014980-92.2005.8.16.0021 - 2ª Vara Cível de Cascavel; e Carta Precatória nº. 5007955-91.2014.4.04.7005/PR de 2ª Vara Federal de Cascavel/PR, oriunda dos autos nº. 5032774-54.2011.4.04.7000 da 15ª Vara Federal de Curitiba/PR.
DEPOSITÁRIO: Executado
LOCALIZAÇÃO DO BEM: Comunidade São João do Oeste, a aproximadamente 3,5km sentido Cachoeira Alta, nesta cidade e Comarca de Cascavel, estado do Paraná.
CONDIÇÕES DA ARREMATACÃO DO BEM: 1) Da forma de pagamento: A ARREMATACÃO far-se-á mediante o pagamento imediato do preço pelo arrematante. Eventuais propostas em adquirir o bem penhorado em prestações deverão ser apresentadas, por escrito: I - até o início do primeiro leilão, proposta de aquisição do bem por valor não inferior ao da avaliação; II - até o início do segundo leilão (quando se tratar de leilão na modalidade presencial), proposta de aquisição do bem por valor que não seja inferior ao preço mínimo constante neste edital. Em qualquer hipótese, a proposta deverá conter oferta de pagamento do preço menos vinte e cinco por cento do valor do lance à vista e o restante parcelado em até 30 (trinta) parcelas, garantido por caução idônea, quando se tratar de imóveis, e por hipoteca do próprio bem, quando se tratar de móveis. As propostas para aquisição em prestações indicarão o prazo, a modalidade, o indicador de correção monetária, as condições de pagamento do saldo, e serão submetidas à apreciação judicial, conforme dispõe o art. 895 do CPC/O, a não ser o pagamento de quaisquer das prestações, incidirá multa de dez por cento sobre o nome da parcela inadimplida com as parcelas vincendas (art. 895, §4º do CPC). O inadimplemento autoriza o exequente a pedir a resolução da arrematação ou promover, em face do arrematante, a execução do valor devido, devendo ambos os pedidos serem formulados nos autos da execução em que se deu a arrematação. Os arrematantes recolherão, ainda, as custas referentes à confecção da Carta de Arrematação, conforme tabela judicial, por ocasião da arrematação. Em caso de arrematação de bem imóvel, para a expedição da respectiva Carta de Arrematação, deverá o arrematante comprovar o pagamento do ITBI junto à Prefeitura. COMISSÃO: A comissão da Licitação será a seguinte: a) em caso de arrematação, 5% (cinco por cento) sobre o valor da arrematação, a ser pago pelo arrematante, à vista, em caso de remissão da execução ou transação, 2% (dois por cento) sobre o valor do bem ou da dívida (o que for menor), a ser acrescida às despesas do processo. INTIMAÇÃO: Caso não seja constituído para intimação pessoal (art. 889, inciso I e § único do CPC/2015), através do presente edital, desde logo, fica devidamente intimado o devedor acima mencionado, por seu representante legal, das designações supra e de que poderão remir a execução, pagando integralmente o valor da arrematação ou o pagamento do ITBI junto à Prefeitura, em até 05 (cinco) dias úteis, sob pena de arrematação do bem em nome do arrematante. A comissão da Licitação será a seguinte: a) em caso de arrematação, 5% (cinco por cento) sobre o valor da arrematação, a ser pago pelo arrematante, à vista, em caso de remissão da execução ou transação, 2% (dois por cento) sobre o valor do bem ou da dívida (o que for menor), a ser acrescida às despesas do processo. INTIMAÇÃO: Caso não seja constituído para intimação pessoal (art. 889, inciso I e § único do CPC/2015), através do presente edital, desde logo, fica devidamente intimado o devedor acima mencionado, por seu representante legal, das designações supra e de que poderão remir a execução, pagando integralmente o valor da arrematação ou o pagamento do ITBI junto à Prefeitura, em até 05 (cinco) dias úteis, sob pena de arrematação do bem em nome do arrematante. A comissão da Licitação será a seguinte: a) em caso de arrematação, 5% (cinco por cento) sobre o valor da arrematação, a ser pago pelo arrematante, à vista, em caso de remissão da execução ou transação, 2% (dois por cento) sobre o valor do bem ou da dívida (o que for menor), a ser acrescida às despesas do processo. INTIMAÇÃO: Caso não seja constituído para intimação pessoal (art. 889, inciso I e § único do CPC/2015), através do presente edital, desde logo, fica devidamente intimado o devedor acima mencionado, por seu representante legal, das designações supra e de que poderão remir a execução, pagando integralmente o valor da arrematação ou o pagamento do ITBI junto à Prefeitura, em até 05 (cinco) dias úteis, sob pena de arrematação do bem em nome do arrematante. A comissão da Licitação será a seguinte: a) em caso de arrematação, 5% (cinco por cento) sobre o valor da arrematação, a ser pago pelo arrematante, à vista, em caso de remissão da execução ou transação, 2% (dois por cento) sobre o valor do bem ou da dívida (o que for menor), a ser acrescida às despesas do processo. INTIMAÇÃO: Caso não seja constituído para intimação pessoal (art. 889, inciso I e § único do CPC/2015), através do presente edital, desde logo, fica devidamente intimado o devedor acima mencionado, por seu representante legal, das designações supra e de que poderão remir a execução, pagando integralmente o valor da arrematação ou o pagamento do ITBI junto à Prefeitura, em até 05 (cinco) dias úteis, sob pena de arrematação do bem em nome do arrematante. A comissão da Licitação será a seguinte: a) em caso de arrematação, 5% (cinco por cento) sobre o valor da arrematação, a ser pago pelo arrematante, à vista, em caso de remissão da execução ou transação, 2% (dois por cento) sobre o valor do bem ou da dívida (o que for menor), a ser acrescida às despesas do processo. INTIMAÇÃO: Caso não seja constituído para intimação pessoal (art. 889, inciso I e § único do CPC/2015), através do presente edital, desde logo, fica devidamente intimado o devedor acima mencionado, por seu representante legal, das designações supra e de que poderão remir a execução, pagando integralmente o valor da arrematação ou o pagamento do ITBI junto à Prefeitura, em até 05 (cinco) dias úteis, sob pena de arrematação do bem em nome do arrematante. A comissão da Licitação será a seguinte: a) em caso de arrematação, 5% (cinco por cento) sobre o valor da arrematação, a ser pago pelo arrematante, à vista, em caso de remissão da execução ou transação, 2% (dois por cento) sobre o valor do bem ou da dívida (o que for menor), a ser acrescida às despesas do processo. INTIMAÇÃO: Caso não seja constituído para intimação pessoal (art. 889, inciso I e § único do CPC/2015), através do presente edital, desde logo, fica devidamente intimado o devedor acima mencionado, por seu representante legal, das designações supra e de que poderão remir a execução, pagando integralmente o valor da arrematação ou o pagamento do ITBI junto à Prefeitura, em até 05 (cinco) dias úteis, sob pena de arrematação do bem em nome do arrematante. A comissão da Licitação será a seguinte: a) em caso de arrematação, 5% (cinco por cento) sobre o valor da arrematação, a ser pago pelo arrematante, à vista, em caso de remissão da execução ou transação, 2% (dois por cento) sobre o valor do bem ou da dívida (o que for menor), a ser acrescida às despesas do processo. INTIMAÇÃO: Caso não seja constituído para intimação pessoal (art. 889, inciso I e § único do CPC/2015), através do presente edital, desde logo, fica devidamente intimado o devedor acima mencionado, por seu representante legal, das designações supra e de que poderão remir a execução, pagando integralmente o valor da arrematação ou o pagamento do ITBI junto à Prefeitura, em até 05 (cinco) dias úteis, sob pena de arrematação do bem em nome do arrematante. A comissão da Licitação será a seguinte: a) em caso de arrematação, 5% (cinco por cento) sobre o valor da arrematação, a ser pago pelo arrematante, à vista, em caso de remissão da execução ou transação, 2% (dois por cento) sobre o valor do bem ou da dívida (o que for menor), a ser acrescida às despesas do processo. INTIMAÇÃO: Caso não seja constituído para intimação pessoal (art. 889, inciso I e § único do CPC/2015), através do presente edital, desde logo, fica devidamente intimado o devedor acima mencionado, por seu representante legal, das designações supra e de que poderão remir a execução, pagando integralmente o valor da arrematação ou o pagamento do ITBI junto à Prefeitura, em até 05 (cinco) dias úteis, sob pena de arrematação do bem em nome do arrematante. A comissão da Licitação será a seguinte: a) em caso de arrematação, 5% (cinco por cento) sobre o valor da arrematação, a ser pago pelo arrematante, à vista, em caso de remissão da execução ou transação, 2% (dois por cento) sobre o valor do bem ou da dívida (o que for menor), a ser acrescida às despesas do processo. INTIMAÇÃO: Caso não seja constituído para intimação pessoal (art. 889, inciso I e § único do CPC/2015), através do presente edital, desde logo, fica devidamente intimado o devedor acima mencionado, por seu representante legal, das designações supra e de que poderão remir a execução, pagando integralmente o valor da arrematação ou o pagamento do ITBI junto à Prefeitura, em até 05 (cinco) dias úteis, sob pena de arrematação do bem em nome do arrematante. A comissão da Licitação será a seguinte: a) em caso de arrematação, 5% (cinco por cento) sobre o valor da arrematação, a ser pago pelo arrematante, à vista, em caso de remissão da execução ou transação, 2% (dois por cento) sobre o valor do bem ou da dívida (o que for menor), a ser acrescida às despesas do processo. INTIMAÇÃO: Caso não seja constituído para intimação pessoal (art. 889, inciso I e § único do CPC/2015), através do presente edital, desde logo, fica devidamente intimado o devedor acima mencionado, por seu representante legal, das designações supra e de que poderão remir a execução, pagando integralmente o valor da arrematação ou o pagamento do ITBI junto à Prefeitura, em até 05 (cinco) dias úteis, sob pena de arrematação do bem em nome do arrematante. A comissão da Licitação será a seguinte: a) em caso de arrematação, 5% (cinco por cento) sobre o valor da arrematação, a ser pago pelo arrematante, à vista, em caso de remissão da execução ou transação, 2% (dois por cento) sobre o valor do bem ou da dívida (o que for menor), a ser acrescida às despesas do processo. INTIMAÇÃO: Caso não seja constituído para intimação pessoal (art. 889, inciso I e § único do CPC/2015), através do presente edital, desde logo, fica devidamente intimado o devedor acima mencionado, por seu representante legal, das designações supra e de que poderão remir a execução, pagando integralmente o valor da arrematação ou o pagamento do ITBI junto à Prefeitura, em até 05 (cinco) dias úteis, sob pena de arrematação do bem em nome do arrematante. A comissão da Licitação será a seguinte: a) em caso de arrematação, 5% (cinco por cento) sobre o valor da arrematação, a ser pago pelo arrematante, à vista, em caso de remissão da execução ou transação, 2% (dois por cento) sobre o valor do bem ou da dívida (o que for menor), a ser acrescida às despesas do processo. INTIMAÇÃO: Caso não seja constituído para intimação pessoal (art. 889, inciso I e § único do CPC/2015), através do presente edital, desde logo, fica devidamente intimado o devedor acima mencionado, por seu representante legal, das designações supra e de que poderão remir a execução, pagando integralmente o valor da arrematação ou o pagamento do ITBI junto à Prefeitura, em até 05 (cinco) dias úteis, sob pena de arrematação do bem em nome do arrematante. A comissão da Licitação será a seguinte: a) em caso de arrematação, 5% (cinco por cento) sobre o valor da arrematação, a ser pago pelo arrematante, à vista, em caso de remissão da execução ou transação, 2% (dois por cento) sobre o valor do bem ou da dívida (o que for menor), a ser acrescida às despesas do processo. INTIMAÇÃO: Caso não seja constituído para intimação pessoal (art. 889, inciso I e § único do CPC/2015), através do presente edital, desde logo, fica devidamente intimado o devedor acima mencionado, por seu representante legal, das designações supra e de que poderão remir a execução, pagando integralmente o valor da arrematação ou o pagamento do ITBI junto à Prefeitura, em até 05 (cinco) dias úteis, sob pena de arrematação do bem em nome do arrematante. A comissão da Licitação será a seguinte: a) em caso de arrematação, 5% (cinco por cento) sobre o valor da arrematação, a ser pago pelo arrematante, à vista, em caso de remissão da execução ou transação, 2% (dois por cento) sobre o valor do bem ou da dívida (o que for menor), a ser acrescida às despesas do processo. INTIMAÇÃO: Caso não seja constituído para intimação pessoal (art. 889, inciso I e § único do CPC/2015), através do presente edital, desde logo, fica devidamente intimado o devedor acima mencionado, por seu representante legal, das designações supra e de que poderão remir a execução, pagando integralmente o valor da arrematação ou o pagamento do ITBI junto à Prefeitura, em até 05 (cinco) dias úteis, sob pena de arrematação do bem em nome do arrematante. A comissão da Licitação será a seguinte: a) em caso de arrematação, 5% (cinco por cento) sobre o valor da arrematação, a ser pago pelo arrematante, à vista, em caso de remissão da execução ou transação, 2% (dois por cento) sobre o valor do bem ou da dívida (o que for menor), a ser acrescida às despesas do processo. INTIMAÇÃO: Caso não seja constituído para intimação pessoal (art. 889, inciso I e § único do CPC/2015), através do presente edital, desde logo, fica devidamente intimado o devedor acima mencionado, por seu representante legal, das designações supra e de que poderão remir a execução, pagando integralmente o valor da arrematação ou o pagamento do ITBI junto à Prefeitura, em até 05 (cinco) dias úteis, sob pena de arrematação do bem em nome do arrematante. A comissão da Licitação será a seguinte: a) em caso de arrematação, 5% (cinco por cento) sobre o valor da arrematação, a ser pago pelo arrematante, à vista, em caso de remissão da execução ou transação, 2% (dois por cento) sobre o valor do bem ou da dívida (o que for menor), a ser acrescida às despesas do processo. INTIMAÇÃO: Caso não seja constituído para intimação pessoal (art. 889, inciso I e § único do CPC/2015), através do presente edital, desde logo, fica devidamente intimado o devedor acima mencionado, por seu representante legal, das designações supra e de que poderão remir a execução, pagando integralmente o valor da arrematação ou o pagamento do ITBI junto à Prefeitura, em até 05 (cinco) dias úteis, sob pena de arrematação do bem em nome do arrematante. A comissão da Licitação será a seguinte: a) em caso de arrematação, 5% (cinco por cento) sobre o valor da arrematação, a ser pago pelo arrematante, à vista, em caso de remissão da execução ou transação, 2% (dois por cento) sobre o valor do bem ou da dívida (o que for menor), a ser acrescida às despesas do processo. INTIMAÇÃO: Caso não seja constituído para intimação pessoal (art. 889, inciso I e § único do CPC/2015), através do presente edital, desde logo, fica devidamente intimado o devedor acima mencionado, por seu representante legal, das designações supra e de que poderão remir a execução, pagando integralmente o valor da arrematação ou o pagamento do ITBI junto à Prefeitura, em até 05 (cinco) dias úteis, sob pena de arrematação do bem em nome do arrematante. A comissão da Licitação será a seguinte: a) em caso de arrematação, 5% (cinco por cento) sobre o valor da arrematação, a ser pago pelo arrematante, à vista, em caso de remissão da execução ou transação, 2% (dois por cento) sobre o valor do bem ou da dívida (o que for menor), a ser acrescida às despesas do processo. INTIMAÇÃO: Caso não seja constituído para intimação pessoal (art. 889, inciso I e § único do CPC/2015), através do presente edital, desde logo, fica devidamente intimado o devedor acima mencionado, por seu representante legal, das designações supra e de que poderão remir a execução, pagando integralmente o valor da arrematação ou o pagamento do ITBI junto à Prefeitura, em até 05 (cinco) dias úteis, sob pena de arrematação do bem em nome do arrematante. A comissão da Licitação será a seguinte: a) em caso de arrematação, 5% (cinco por cento) sobre o valor da arrematação, a ser pago pelo arrematante, à vista, em caso de remissão da execução ou transação, 2% (dois por cento) sobre o valor do bem ou da dívida (o que for menor), a ser acrescida às despesas do processo. INTIMAÇÃO: Caso não seja constituído para intimação pessoal (art. 889, inciso I e § único do CPC/2015), através do presente edital, desde logo, fica devidamente intimado o devedor acima mencionado, por seu representante legal, das designações supra e de que poderão remir a execução, pagando integralmente o valor da arrematação ou o pagamento do ITBI junto à Prefeitura, em até 05 (cinco) dias úteis, sob pena de arrematação do bem em nome do arrematante. A comissão da Licitação será a seguinte: a) em caso de arrematação, 5% (cinco por cento) sobre o valor da arrematação, a ser pago pelo arrematante, à vista, em caso de remissão da execução ou transação, 2% (dois por cento) sobre o valor do bem ou da dívida (o que for menor), a ser acrescida às despesas do processo. INTIMAÇÃO: Caso não seja constituído para intimação pessoal (art. 889, inciso I e § único do CPC/2015), através do presente edital, desde logo, fica devidamente intimado o devedor acima mencionado, por seu representante legal, das designações supra e de que poderão remir a execução, pagando integralmente o valor da arrematação ou o pagamento do ITBI junto à Prefeitura, em até 05 (cinco) dias úteis, sob pena de arrematação do bem em nome do arrematante. A comissão da Licitação será a seguinte: a) em caso de arrematação, 5% (cinco por cento) sobre o valor da arrematação, a ser pago pelo arrematante, à vista, em caso de remissão da execução ou transação, 2% (dois por cento) sobre o valor do bem ou da dívida (o que for menor), a ser acrescida às despesas do processo. INTIMAÇÃO: Caso não seja constituído para intimação pessoal (art. 889, inciso I e § único do CPC/2015), através do presente edital, desde logo, fica devidamente intimado o devedor acima mencionado, por seu representante legal, das designações supra e de que poderão remir a execução, pagando integralmente o valor da arrematação ou o pagamento do ITBI junto à Prefeitura, em até 05 (cinco) dias úteis, sob pena de arrematação do bem em nome do arrematante. A comissão da Licitação será a seguinte: a) em caso de arrematação, 5% (cinco por cento) sobre o valor da arrematação, a ser pago pelo arrematante, à vista, em caso de remissão da execução ou transação, 2% (dois por cento) sobre o valor do bem ou da dívida (o que for menor), a ser acrescida às despesas do processo. INTIMAÇÃO: Caso não seja constituído para intimação pessoal (art. 889, inciso I e § único do CPC/2015), através do presente edital, desde logo, fica devidamente intimado o devedor acima mencionado, por seu representante legal, das designações supra e de que poderão remir a execução, pagando integralmente o valor da arrematação ou o pagamento do ITBI junto à Prefeitura, em até 05 (cinco) dias úteis, sob pena de arrematação do bem em nome do arrematante. A comissão da Licitação será a seguinte: a) em caso de arrematação, 5% (cinco por cento) sobre o valor da arrematação, a ser pago pelo arrematante, à vista, em caso de remissão da execução ou transação, 2% (dois por cento) sobre o valor do bem ou da dívida (o que for menor), a ser acrescida às despesas do processo. INTIMAÇÃO: Caso não seja constituído para intimação pessoal (art. 889, inciso I e § único do CPC/2015), através do presente edital, desde logo, fica devidamente intimado o devedor acima mencionado, por seu representante legal, das designações supra e de que poderão remir a execução, pagando integralmente o valor da arrematação ou o pagamento do ITBI junto à Prefeitura, em até 05 (cinco) dias úteis, sob pena de arrematação do bem em nome do arrematante. A comissão da Licitação será a seguinte: a) em caso de arrematação, 5% (cinco por cento) sobre o valor da arrematação, a ser pago pelo arrematante, à vista, em caso de remissão da execução ou transação, 2% (dois por cento) sobre o valor do bem ou da dívida (o que for menor), a ser acrescida às despesas do processo. INTIMAÇÃO: Caso não seja constituído para intimação pessoal (art. 889, inciso I e § único do CPC/2015), através do presente edital, desde logo, fica devidamente intimado o devedor acima mencionado, por seu representante legal, das designações supra e de que poderão remir a execução, pagando integralmente o valor da arrematação ou o pagamento do ITBI junto à Prefeitura, em até 05 (cinco) dias úteis, sob pena de arrematação do bem em nome do arrematante. A comissão da Licitação será a seguinte: a) em caso de arrematação, 5% (cinco por cento) sobre o valor da arrematação, a ser pago pelo arrematante, à vista, em caso de remissão da execução ou transação, 2% (dois por cento) sobre o valor do bem ou da dívida (o que for menor), a ser acrescida às despesas do processo. INTIMAÇÃO: Caso não seja constituído para intimação pessoal (art. 889, inciso I e § único do CPC/2015), através do presente edital, desde logo, fica devidamente intimado o devedor acima mencionado, por seu representante legal, das designações supra e de que poderão remir a execução, pagando integralmente o valor da arrematação ou o pagamento do ITBI junto à Prefeitura, em até 05 (cinco) dias úteis, sob pena de arrematação do bem em nome do arrematante. A comissão da Licitação será a seguinte: a) em caso de arrematação, 5% (cinco por cento) sobre o valor da arrematação, a ser pago pelo arrematante, à vista, em caso de remissão da execução ou transação, 2% (dois por cento) sobre o valor do bem ou da dívida (o que for menor), a ser acrescida às despesas do processo. INTIMAÇÃO: Caso não seja constituído para intimação pessoal (art. 889, inciso I e § único do CPC/2015), através do presente edital, desde logo, fica devidamente intimado o devedor acima mencionado, por seu representante legal, das designações supra e de que poderão remir a execução, pagando integralmente o valor da arrematação ou o pagamento do ITBI junto à Prefeitura, em até 05 (cinco) dias úteis, sob pena de arrematação do bem em nome do arrematante. A comissão da Licitação será a seguinte: a) em caso de arrematação, 5% (cinco por cento) sobre o valor da arrematação, a ser pago pelo arrematante, à vista, em caso de remissão da execução ou transação, 2% (dois por cento) sobre o valor do bem ou da dívida (o que for menor), a ser acrescida às despesas do processo. INTIMAÇÃO: Caso não seja constituído para intimação pessoal (art. 889, inciso I e § único do CPC/2015), através do presente edital, desde logo, fica devidamente intimado o devedor acima mencionado, por seu representante legal, das designações supra e de que poderão remir a execução, pagando integralmente o valor da arrematação ou o pagamento do ITBI junto à Prefeitura, em até 05 (cinco) dias úteis, sob pena de arrematação do bem em nome do arrematante. A comissão da Licitação será a seguinte: a) em caso de arrematação, 5% (cinco por cento) sobre o valor da arrematação, a ser pago pelo arrematante, à vista, em caso de remissão da execução ou transação, 2% (dois por cento) sobre o valor do bem ou da dívida (o que for menor), a ser acrescida às despesas do processo. INTIMAÇÃO: Caso não seja constituído para intimação pessoal (art. 889, inciso I e § único do CPC/2015), através do presente edital, desde logo, fica devidamente intimado o devedor acima mencionado, por seu representante legal, das designações supra e de que poderão remir a execução, pagando integralmente o valor da arrematação ou o pagamento do ITBI junto à Prefeitura, em até 05 (cinco) dias úteis, sob pena de arrematação do bem em nome do arrematante. A comissão da Licitação será a seguinte: a) em caso de arrematação, 5% (cinco por cento) sobre o valor da arrematação, a ser pago pelo arrematante, à vista, em caso de remissão da execução ou transação, 2% (dois por cento) sobre o valor do bem ou da dívida (o que for menor), a ser acrescida às despesas do processo. INTIMAÇÃO: Caso não seja constituído para intimação pessoal (art. 889, inciso I e § único do CPC/2015), através do presente edital, desde logo, fica devidamente intimado o devedor acima mencionado, por seu representante legal, das designações supra e de que poderão remir a execução, pagando integralmente o valor da arrematação ou o pagamento do ITBI junto à Prefeitura, em até 05 (cinco) dias úteis, sob pena de arrematação do bem em nome do arrematante. A comissão da Licitação será a seguinte: a) em caso de arrematação, 5% (cinco por cento) sobre o valor da arrematação, a ser pago pelo arrematante, à vista, em caso de remissão da execução ou transação, 2% (dois por cento) sobre o valor do bem ou da dívida (o que for menor), a ser acrescida às despesas do processo. INTIMAÇÃO: Caso não seja constituído para intimação pessoal (art. 889, inciso I e § único do CPC/2015), através do presente edital, desde logo, fica devidamente intimado o devedor acima mencionado, por seu representante legal, das designações supra e de que poderão remir a execução, pagando integralmente o valor da arrematação ou o pagamento do ITBI junto à Prefeitura, em até 05 (cinco) dias úteis, sob pena de arrematação do bem em nome do arrematante. A comissão da Licitação será a seguinte: a) em caso de arrematação, 5% (cinco por cento) sobre o valor da arrematação, a ser pago pelo arrematante, à vista, em caso de remissão da execução ou transação, 2% (dois por cento) sobre o valor do bem ou da dívida (o que for menor), a ser acrescida às despesas do processo. INTIMAÇÃO: Caso não seja constituído para intimação pessoal (art. 889, inciso I e § único do CPC/2015), através do presente edital, desde logo, fica devidamente intimado o devedor acima mencionado, por seu representante legal, das designações supra e de que poderão remir a execução, pagando integralmente o valor da arrematação ou o pagamento do ITBI junto à Prefeitura, em até 05 (cinco) dias úteis, sob pena de arrematação do bem em nome do arrematante. A comissão da Licitação será a seguinte: a) em caso de arrematação, 5% (cinco por cento) sobre o valor da arrematação, a ser pago pelo arrematante, à vista, em caso de remissão da execução ou transação, 2% (dois por cento) sobre o valor do bem ou da dívida (o que for menor), a ser acrescida às despesas do processo. INTIMAÇÃO: Caso não seja constituído para intimação pessoal (art. 889, inciso I e § único do CPC/2015), através do presente edital, desde logo, fica devidamente intimado o devedor acima mencionado, por seu representante legal, das designações supra e de que poderão remir a execução, pagando integralmente o valor da arrematação ou o pagamento do ITBI junto à Prefeitura, em até 05 (cinco) dias úteis, sob pena de arrematação do bem em nome do arrematante. A comissão da Licitação será a seguinte: a) em caso de arrematação, 5% (cinco por cento) sobre o valor da arrematação, a ser pago pelo arrematante, à vista, em caso de remissão da execução ou transação, 2% (dois por cento) sobre o valor do bem ou da dívida (o que for menor), a ser acrescida às despesas do processo. INTIMAÇÃO: Caso não seja constituído para intimação pessoal (art. 889, inciso I e § único do CPC/2015), através do presente edital, desde logo, fica devidamente intimado o devedor acima mencionado, por seu representante legal, das designações supra e de que poderão remir a execução, pagando integralmente o valor da arrematação ou o pagamento do ITBI junto à Prefeitura, em até 05 (cinco) dias úteis, sob pena de arrematação do bem em nome do arrematante. A comissão da Licitação será a seguinte: a) em caso de arrematação, 5% (cinco por cento) sobre o valor da arrematação, a ser pago pelo arrematante, à vista, em caso de remissão da execução ou transação, 2% (dois por cento) sobre o valor do bem ou da dívida (o que for menor), a ser acrescida às despesas do processo. INTIMAÇÃO: Caso não seja constituído para intimação pessoal (art. 889, inciso I e § único do CPC/2015), através do presente edital, desde logo, fica devidamente intimado o devedor acima mencionado, por seu representante legal, das designações supra e de que poderão remir a execução, pagando integralmente o valor da arrematação ou o pagamento do ITBI junto à Prefeitura, em até 05 (cinco) dias úteis, sob pena de arrematação do bem em nome do arrematante. A comissão da Licitação será a seguinte: a) em caso de arrematação, 5% (cinco por cento) sobre o valor da arrematação, a ser pago pelo arrematante, à vista, em caso de remissão da execução ou transação, 2% (dois por cento) sobre o valor do bem ou da dívida (o que for menor), a ser acrescida às despesas do processo. INTIMAÇÃO: Caso não seja constituído para intimação pessoal (art. 889, inciso I e § único do CPC/2015), através do presente edital, desde logo, fica devidamente intimado o devedor acima mencionado, por seu representante legal, das designações supra e de que poderão remir a execução, pagando integralmente o valor da arrematação ou o pagamento do ITBI junto à Prefeitura, em até 05 (cinco) dias úteis, sob pena de arrematação do bem em nome do arrematante. A comissão da Licitação será a seguinte: a) em caso de arrematação, 5% (cinco por cento) sobre o valor da arrematação, a ser pago pelo arrematante, à vista, em caso de remissão da execução ou transação, 2% (dois por cento) sobre o valor do bem ou da dívida (o que for menor), a ser acrescida às despesas do processo. INTIMAÇÃO: Caso não seja constituído para intimação pessoal (art. 889, inciso I e § único do CPC/2015), através do presente edital, desde logo, fica devidamente intimado o devedor acima mencionado, por seu representante legal, das designações supra e de que poderão remir a execução, pagando integralmente o valor da arrematação ou o pagamento do ITBI junto à Prefeitura, em até 05 (cinco) dias úteis, sob pena de arrematação do bem em nome do arrematante. A comissão da Licitação será a seguinte: a) em caso de arrematação, 5% (cinco por cento) sobre o valor da arrematação, a ser pago pelo arrematante, à vista, em caso de remissão da execução ou transação, 2% (dois por cento) sobre o valor do bem ou da dívida (o que for menor), a ser acrescida às despesas do processo. INTIMAÇÃO: Caso não seja constituído para intimação pessoal (art. 889, inciso I e § único do CPC/2015), através do presente edital, desde logo, fica devidamente intimado o devedor acima mencionado, por seu representante legal, das designações supra e de que poderão remir a execução, pagando integralmente o valor da arrematação ou o pagamento do ITBI junto à Prefeitura, em até 05 (cinco) dias úteis, sob pena de arrematação do bem em nome do arrematante. A comissão da Licitação será a seguinte: a) em caso de arrematação, 5% (cinco por cento) sobre o valor da arrematação, a ser pago pelo arrematante, à vista, em caso de remissão da execução ou transação, 2% (dois por cento) sobre o valor do bem ou da dívida (o que for menor), a ser acrescida às despesas do processo. INTIMAÇÃO: Caso não seja constituído para intimação pessoal (art. 889, inciso I e § único do CPC/2015), através do presente edital, desde logo, fica devidamente intimado o devedor acima mencionado, por seu representante legal, das designações supra e de que poderão remir a execução, pagando integralmente o valor da arrematação ou o pagamento do ITBI junto à Prefeitura, em até 05 (cinco) dias úteis, sob pena de arrematação do bem em nome do arrematante. A comissão da Licitação será a seguinte: a) em caso de arrematação, 5% (cinco por cento) sobre o valor da arrematação, a ser pago pelo arrematante, à vista, em caso de remissão da execução ou transação, 2% (dois por cento) sobre o valor do bem ou da dívida (o que for menor), a ser acrescida às despesas do processo. INTIMAÇÃO: Caso não seja constituído para intimação pessoal (art. 889, inciso I e § único do CPC/2015), através do presente edital, desde logo, fica devidamente intimado o devedor acima mencionado, por seu representante legal, das designações supra e de que poderão remir a execução, pagando integralmente o valor da arrematação ou o pagamento do ITBI junto à Prefeitura, em até 05 (cinco) dias úteis, sob pena de arrematação do bem em nome do arrematante. A comissão da Licitação será a seguinte: a) em caso de arrematação, 5% (cinco por cento) sobre o valor da arrematação, a ser pago pelo arrematante, à vista, em caso de remissão da execução ou transação, 2% (dois por cento) sobre o valor do bem ou da dívida (o que for menor), a ser acrescida às despesas do processo. INTIMAÇÃO: Caso não seja constituído para intimação pessoal (art. 889, inciso I e § único do CPC/2015), através do presente edital, desde logo, fica devidamente intimado o devedor acima mencionado, por seu representante legal, das designações supra e de que poderão remir a execução, pagando integralmente o valor da arrematação ou o pagamento do ITBI junto à Prefeitura, em até 05 (cinco) dias úteis, sob pena de arrematação do bem em nome do arrematante. A comissão da Licitação será a seguinte: a) em caso de arrematação, 5% (cinco por cento) sobre o valor da arrematação, a ser pago pelo arrematante, à vista, em caso de remissão da execução ou transação, 2% (dois por cento) sobre o valor do bem ou da dívida (o que for menor), a ser acrescida às despesas do processo. INTIMAÇÃO: Caso não seja constituído para intimação pessoal (art. 889, inciso I e § único do CPC/2015), através do presente edital, desde logo, fica devidamente intimado o devedor acima mencionado, por seu representante legal, das designações supra e de que poderão remir a execução, pagando integralmente o valor da arrematação ou o pagamento do ITBI junto à Prefeitura, em até 05 (cinco) dias úteis, sob pena de arrematação do bem em nome do arrematante. A comissão da Licitação será a seguinte: a) em caso de arrematação, 5% (cinco por cento) sobre o valor da arrematação, a ser pago pelo arrematante, à vista, em caso de remissão da execução ou transação, 2% (dois por cento) sobre o valor do bem ou da dívida (o que for menor), a ser acrescida às despesas do processo. INTIMAÇÃO: Caso não seja constituído para intimação pessoal (art. 889, inciso I e § único do CPC/2015), através do presente edital, desde logo, fica devidamente



MUNICÍPIO DE LINDOESTE

E-mail: pm@lindoeste.pr.gov.br
 AV. Marechal Cândido Rondon, s/n - Telefax (45) 3237-8000
 CEP 85826-000 LINDOESTE PARANÁ

LEI Nº 1.078/2018
 DATA: 28/06/2018

SÚMULA: Altera dispositivos das Leis Municipais 464/2009 e 988/2016 e dá outras providências.

A Câmara Municipal de Lindoeste, Estado do Paraná, aprovou e eu Sávio de Souza, Prefeito Municipal, no uso das minhas atribuições sanciono a seguinte:

LEI

Art. 1º - Fica Acrescido o Art. "31 - A" na Lei Municipal 464/2009 e os Parágrafos 1º e 2º, com a seguinte redação:

Art. 31 - ...

Parágrafo único - ...

"Art. 31 - A" - Na implantação de novos loteamentos, as áreas localizadas na Zona Especial de Preservação - ZEP serão doadas ao Município não devendo ser computadas nos percentuais obrigatórios de que tratam os Parágrafos 1º e 2º, do Art. 13 da Lei Municipal 463/2009.

§ 1º - As áreas confrontantes à na Zona Especial de Preservação - ZEP e doadas ao Município, deverão ser consideradas como áreas Institucionais, destinadas a implantação de equipamentos públicos ou comunitários, exceto aquelas localizadas em fundos de vale, ao longo de córregos e de preservação de nascentes, cujo uso é restrito ou não permitido.

§ 2º - Será de responsabilidade do loteador equipar as áreas localizadas na Zona Especial de Preservação - ZEP, e lindas às áreas Institucionais com a seguinte infraestrutura, obedecido o disposto no ANEXO II desta Lei:

I - Calçadas e/ou ciclovias com acessibilidade;

II - Iluminação Pública;

III - Recuperação de mata ciliar;

IV - Plantio de árvores e Gramas; e

V - Outros de interesse público definidos pela Prefeitura Municipal.

Art. 2º - Fica alterada a alínea "a" do Inciso I do Art. 15 da Lei Municipal 988/2016, que passa a ter a seguinte redação:

I - ...

a) Nos lotes de esquina, a testada mínima deverá ser acrescida do recuo obrigatório previsto para a zona onde o lote se localiza e não deverá ser inferior a 200,00m2 (duzentos metros quadrados);

Art. 3º - Ficam alterados dispositivos constantes do ANEXO I da Lei Municipal 988/2016, conforme disposto no ANEXO I desta Lei.

Art. 4º - Fica definida como "Fração Mínima de Parcelamento" para novos parcelamentos, área não inferior a 200,00 (duzentos metros quadrados), exceto para condomínios e loteamentos de interesse social, os quais possuem suas especificidades já tratadas em dispositivos legais específicos.

Art. 5º - Esta Lei entrará em vigor na data de sua publicação

Art. 6º - Ficam revogadas as disposições em contrário.

Lindoeste PR, em 26 de junho de 2018.

JOSÉ ROMUALDO PEDRO
 PREFEITO MUNICIPAL

USO		Lote mínimo (testada) (m²) / Área (m²)	Coeficiente de Aproveit. Máx. (%)	Taxa de Ocupação Máx. (%)	Taxa de Recuo Frontal (m) / Min. (m) / Divisas
USO ADEQUADO	USO PERMISSIVEL				
- Habitação Unifamiliar; - Habitação Coletiva; - Residência Germinada; - Equipamento de Uso Institucional; - Comércio e Serviço 1; - Comércio e Serviço 2; - Indústria tipo 1.	- Comércio e Serviço Específico; - Comércio e Serviço Geral; - Indústria tipo 2; (09)	10,00m² / 200,00 m² (01) (10) e 6,5/160 m² (11)	03	75%	3,0m / 1,5m (4) (5)
- Habitação Unifamiliar; - Habitação Germinada; - Habitação Coletiva; - Equipamento de Uso Institucional; - Comércio e Serviço 1; - Comércio e Serviço 2; - Indústria tipo 1.	- Comércio e Serviço Específico; - Comércio e Serviço Geral; (09)	15,00m² / 300,00 m² (01) (02); (10)	04	100% (2) e 75% (3)	0,0m / 1,5m (5) (6) (8)

USO PERMISSIVEL	PARÂMETROS DE OCUPAÇÃO (9)		Recuo Frontal (m) / Min. (m) / Divisas
	Taxa de Ocupação Máx. (%)	Taxa de Recuo Máx. (%)	
- Comércio e Serviço 2; (09)	75%	25%	1,5m (5) (6) / 3,0m
Área Institucional (12)	1	50%	10,0m (7) / 5,00m
Indústria tipo 3 (9)	0,1	10%	5,00m / 2,00m

ZONA	USO PERMISSIVEL	PARÂMETROS DE OCUPAÇÃO (9)		Recuo Frontal (m) / Min. (m) / Divisas
		Taxa de Ocupação Máx. (%)	Taxa de Recuo Máx. (%)	
ZEU - Zona Especial de Interesse Social	- Habitação Unifamiliar; - Equipamento de Uso Institucional; - Comércio e Serviço 1; - Comércio e Serviço 2; - Indústria tipo 1.	75%	25%	3,0m / 1,5m (4) (5)
ZEP - Zona Especial de Preservação	- Não existem usos adequados	-	-	-
ZI - ZONA INDUSTRIAL	- Indústria tipo 1 (9)	10%	10%	5,00m / 2,00m
ZAA - Zona de Atividades Rurais Agrícolas	- Habitação Unifamiliar; - Atividades Rurais Agrícolas	-	-	-

ANEXO II
 (Lei nº 1.088/2018)
PROJETO DAS CALÇADAS E CICLOVIAS PARA AS ÁREAS NAZ.E.P. E LINDEIRAS ÀS ÁREAS INSTITUCIONAIS

NOTAS

- Para todos os lotes e áreas de esquina cuja testada deva ser acrescida do recuo obrigatório;
- Para uso exclusivamente comercial;
- Para uso residencial e/ou misto;
- Obrigatório recuo frontal mínimo de 1,50 a partir do segundo pavimento;
- O afastamento lateral poderá ser zero caso não haja aberturas, somente para residências;
- Obrigatório afastamento lateral e fundos de no mínimo 1,50m a partir do segundo pavimento;
- Respeitar taxa não edificável de 15,00 metros das rodovias;
- Obrigatório afastamento lateral e fundos de no mínimo 2,00 metros para quatro pavimentos;
- Verificar parâmetros urbanísticos definidos no Código de Edificações e Obras para atividades específicas;
- Tolerar-se em processos de subdivisão do loteamento já existente a testada mínima de 7,50m e área mínima de 200,00 m² habitacionais de Interesse Social;
- Tolerar-se em processos de subdivisão do loteamento já existente novos parcelamentos em condomínios fechados e Programas habitacionais de Interesse Social;
- Nas faixas que compõem a ZEP e lindas às áreas institucionais será permitida a construção de calçadas e ciclovias.

Município de Lindoeste
 E-mail: licitacao@lindoeste.pr.gov.br
 AV. Marechal Cândido Rondon, s/n - Telefax (45) 3237-8000
 CEP 85826-000 LINDOESTE PARANÁ

HOMOLOGAÇÃO
 PREGÃO PRESENCIAL Nº 019/2018

Errata
 Onde foi escrito homologação PREGÃO Presencial nº 034/2018
 LEIA-SE homologação PREGÃO Presencial nº 019/2018

Prefeitura Municipal de Lindoeste - PR, em 27 de junho de 2018.

JOSÉ ROMUALDO PEDRO
 Prefeito Municipal

Município de Lindoeste
 E-mail: pm@lindoeste.pr.gov.br
 AV. Marechal Cândido Rondon, s/n - Telefax (45) 3237-8000
 CEP 85826-000 LINDOESTE PARANÁ

PORTARIA 095/2018
 Data 26/06/2018

O Prefeito Municipal de Lindoeste, Estado do Paraná, no uso de suas atribuições legais e em conformidade com exigências do Tribunal de Contas:

RESOLVE

Autorizar o lançamento de 01 (uma) diária (valor unitário R\$ 260,05 e valor total R\$ 260,05) para o Sr. **JONATHAN CRISTIANO SALES CORDEIRO** CPF Nº 388.780.448-14, Cargo de CHEFE DA DIVISÃO DE ESPORTES LAZER E TURISMO, referente ao dia 26 de Junho de 2018. Em decorrência de viagem para PRANCHITA - PR, para participar de Seminário sobre Jogos da Juventude.

GABINETE DO PREFEITO MUNICIPAL DE LINDOESTE
 AOS 26 DIAS DO MÊS DE JUNHO DE 2018.

JOSÉ ROMUALDO PEDRO
 Prefeito Municipal

Município de Lindoeste
 E-mail: pm@lindoeste.pr.gov.br
 AV. Marechal Cândido Rondon, s/n - Telefax (45) 3237-8000
 CEP 85826-000 LINDOESTE PARANÁ

PORTARIA 097/2018
 Data 26/06/2018

O Prefeito Municipal de Lindoeste, Estado do Paraná, no uso de suas atribuições legais e em conformidade com exigências do Tribunal de Contas:

RESOLVE

Autorizar o lançamento de 01 (UMA) diária (valor unitário R\$ 520,10 valor total R\$ 520,10) para o Sr. **JOSÉ ROMUALDO PEDRO** CPF Nº 023.642.389-43, Cargo de PREFEITO MUNICIPAL, referente ao dia 26 de Junho de 2018. Em decorrência de viagem para CURITIBA - PR. Para reunião no Instituto das Águas e DER.

GABINETE DO PREFEITO MUNICIPAL DE LINDOESTE
 AOS 26 DIAS DO MÊS DE JUNHO DE 2018.

JOSÉ ROMUALDO PEDRO
 Prefeito Municipal

Município de Lindoeste
 E-mail: pm@lindoeste.pr.gov.br
 AV. Marechal Cândido Rondon, s/n - Telefax (45) 3237-8000
 CEP 85826-000 LINDOESTE PARANÁ

PORTARIA 096/2018
 Data 26/06/2018

O Prefeito Municipal de Lindoeste, Estado do Paraná, no uso de suas atribuições legais e em conformidade com exigências do Tribunal de Contas:

RESOLVE

Autorizar o lançamento de 01 (uma) diária (valor unitário R\$ 260,05 e valor total R\$ 260,05) para o Sr. **DANIEL DE ALMEIDA** CPF Nº 032.499.069-30, Cargo de MOTORISTA, referente ao dia 26 de Junho de 2018. Em decorrência de viagem para JANDAIA DO SUL - PR, com o deslocamento feito de carro, transporte de paciente em hospital psiquiátrico.

GABINETE DO PREFEITO MUNICIPAL DE LINDOESTE
 AOS 26 DIAS DO MÊS DE JUNHO DE 2018.

JOSÉ ROMUALDO PEDRO
 Prefeito Municipal

MUNICÍPIO DE UBRATÁ
 AVISO SUSPENSÃO DE LICITAÇÃO
 Processo 4036/2018 - Pregão presencial 116/2018

COMUNICAMOS que está suspenso o pregão 116/2018 com abertura no dia 28/06/2018, às 09 horas, objetivo: Contratação de empresa para prestar serviços de transporte de trabalhadores da zona rural, para análise do Edital e possíveis alterações, o que acarretará a publicação de um novo Edital. O novo Edital e a nova data serão informados através dos mesmos meios de divulgação utilizados anteriormente. Ubatá, 27 de junho de 2018. ANTONIO HIDERALDO MAGRON Pregoeiro.

