



## Beto Richa deixa a prisão e retoma campanha ao Senado

“Te desafio publicamente, olho no olho”, incita Tony Garcia



Política 4

**DELAÇÃO?**  
Empresário põe Traiano e Rossoni na roda da Patrulha  
Contraponto 4

**ROYALTIES**  
Alta no dólar “salva” repasse para lindeiros  
Política 3

**bom domingo!**

**social**

16 e 17



**família**

18



**bandeirada**

10



**Nesta Edição**



**DESEMPREGO E REFORMA TRABALHISTA INCENTIVARAM NOVOS EMPREENDIMENTOS**

# A cada empresa que abre as portas no Paraná, outra fecha

Para tentar driblar o desemprego, causado pela crise econômica, e as mudanças nas regras trabalhistas, muitas pessoas desistiram de buscar emprego e decidiram empreender. Tanto que no primeiro semestre deste ano há um aumento de 6,4% na abertura de novos negócios no Paraná, confor-

me a Jucepar. Nos seis meses, foram formalizadas 26.680 empresas, um terço a menos que em 2013, antes da crise. Já no sentido inverso, o fechamento de empresas dobrou em relação a 2013. Basta considerar que a cada empresa que abre as portas, outra encerra suas atividades. **Oeste 8**



## A magia do circo

A partir desta segunda-feira a magia do circo invade a cidade de Toledo. Será uma intensa programação de espetáculos que serão apresentados tanto no Teatro Municipal quanto no Circo da Alegria e em escolas. Tudo em preparação ao 5º Festival de Circo, que ocorre de 24 a 28 de setembro, paralelo à 12ª Mostra de Circo Social de Toledo. Ah, detalhe: tudo gratuito!

**Variedades 13**



## Destruição

Um barraco onde viviam cinco pessoas foi consumido pelas chamas ontem, em Cascavel. A família conseguiu tirar alguns móveis e objetos pessoais, mas o restante virou cinzas. **Oeste 9**

### Futuro do autódromo e kartódromo

O futuro do Autódromo Zilmar Beux e do Kartódromo Delci Damian começa a ser definido na próxima quarta-feira quando a Comissão de Esportes da Câmara de Vereadores de Cascavel realiza audiência pública para discutir o Projeto de Lei 081/18, de autoria do Poder Executivo, que autoriza a concessão das duas praças de esportes para direito de uso, a título oneroso, mediante licitação. A partir das 19h os vereadores da Comissão ouvirão pessoas interessada no assunto, seja a favor ou contra.



**ACDelco**  
BATERIAS

24 meses de garantia

**COPECAL**  
AUTO PEÇAS

FONE 3220-4774

# Kart Clube faz melhorias no kartódromo

O Kart Clube de Cascavel está fazendo uma série de melhorias no Kartódromo Delci Damian, que vai de pintura dos boxes a reformas e construção de novas zebras.

Segundo Wagner Monteiro, presidente do clube, já foi concluída a pintura dos boxes, estão sendo feitas reformas no Parque Fechado, consertando zebras e fazendo novas. Wag-

ner também informa que novas zebras estão sendo feitas, permitindo que o circuito seja utilizado no sentido horário e

anti-horário. Também estão sendo feitos reparos nos alambrados e cerca e se encerra com a pintura da pista. “Estamos

buscando deixar o circuito mais dinâmico, oferecendo opções para a realização de provas”, conclui Wagner Monteiro.



Toda a área de boxes recebeu nova pintura e zebras estão sendo reformadas e novas sendo construídas

## Gurgacz estreia na Copa Super Paraná

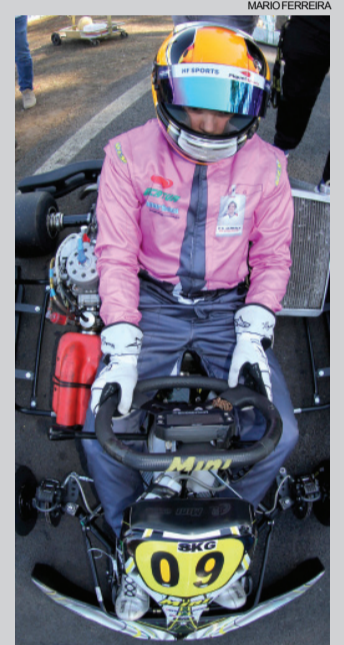

Pedro Gurgacz inicia no próximo fim de semana a preparação para o Brasileiro de Kart de 2019

## Cortina e Vanzin mantêm a parceria na Cascavel de Ouro



Marcos Cortina e Beto Vanzin conquistaram em dupla o título da Turismo I deste ano por antecipação

Donos do título metropolitano da Turismo 1600, pilotos de Cascavel vão disputar a corrida com VW Gol número 5 da Cortina Competições

A parceria formada por Beto Vanzin e Marcos Cortina para a temporada do Campeonato Metropolitano de Cascavel terá sequência. A conquista do título na categoria Turismo I motivou os pilotos cascavelenses a adaptar seu carro, o VW Gol número 5 ao regulamento de Marcas 1.6 para a disputa da 32ª Cascavel de Ouro, confirmada para 18 de novembro no Autó-

dromo Internacional Zilmar Beux, também em Cascavel.

“O primeiro objetivo era participar da prova, que é tão tradicional e que nos últimos anos vem tomando uma proporção enorme”, afirma Vanzin.

A dupla confia no potencial do carro, que tem preparação de Antonio Cortina, pai de Marcos. “O carro é constante, e com as mudanças para passar de Turismo 1600 para Marcas acredito que vamos ter, sim, condição de pensar em terminar a corrida entre os 15”, frisa Marcos Cortina.

### Fórmula Indy

A temporada de Fórmula Indy termina hoje, com a realização do GP de Sonoma. A largada será às 19h30 (horário de Brasília), com transmissão ao vivo do BandSports. A disputa será entre o líder, o neozelandês Scott Dixon, da Ganassi, eu tem 598 pontos; e o norte-americano Alexander Rossi, da Andretti, que tem 569. Os brasileiros tentam galgar algumas posições na classificação final. A posição deles é: 16º Tony Kanaan (Foyt), com 276 pontos; 18º Matheus Leist (Foyt), 231; e 26º Pietro Fittipaldi (Dale Coyne), com 63 pontos.

### Arrancada

A arrancada será atração no próximo fim de semana em Toledo. Será a inauguração da pista de 401 metros do Autódromo Rafael Sperafico.

Já pensando na próxima temporada, quando o Campeonato Brasileiro de Kart será disputado em Curitiba, o cascavelense Pedro Gurgacz estreará no próximo fim de semana na Copa Super Paraná. O piloto da equipe Eucatur/Hospital São Marcos disputará a categoria Shifter.

Será a primeira vez que Pedro Gurgacz irá competir no Kartódromo RaceLand Internacional, pista que, a princípio, sediará o Campeonato Brasileiro de Kart do próximo ano. “Optamos em disputar as duas etapas que restam na Copa Super Paraná para nos adaptarmos à pista do RaceLand e já desenvolver o equipamento nas características do circuito para o Campeonato Brasileiro”, informa Pedro Gurgacz.



**Casas Brasil**  
Confecções, Cama  
Mesa e Banho

Charme para  
você e conforto  
para sua família

Assis Chateaubriand  
Av. Tupãssi, 2.547  
Fone (45) 3528-6456

Toledo  
Rua Barão do  
Rio Branco, 1.132  
Fone (45) 3277-1923



**ATLAS**  
ferro velho

Comércio de  
sucatas, eixos,  
tubos, chapas,  
cantoneiras, nylon,  
bronze, etc.

BR 277 - KM 591  
F: (45) 3224 - 3255



**Itaipu**  
água mineral

**DISK ÁGUA**  
(45) 3226 0544



**Auto Posto**  
**MAÇARICO**

Campeão em atendimento  
Fone (45) 3223-1338

Av. Brasil, 5.276 - Cascavel - PR



**injediesel**  
Soluções em Injeção Diesel!  
Bombas Injetoras  
POWER CHIP

Todas as marcas  
Nacionais e Importadas

(45) 3225-7064  
R. Francisco I. Fernandes, 149  
Cataratas - Cascavel - PR

injediesel@injediesel.com  
www.injediesel.com



**GUINDASTE**  
**JFS**

Manuseio, transporte, manutenção  
e içamento de cargas

Rua Corbélia, 1.140 - Bairro Períolo  
Fone (45) 3227-6402 - Cascavel - PR  
E-mail: comercial@jfsguindastes.com.br



**KXTRON**  
TECNOLOGIA AUTOMOTIVA

TESTE E LIMPE BICOS DE  
INJEÇÃO DIRETA E OUTROS COM  
UMA MÁQUINA NEXOTRON  
GDI E GARANTA A QUALIDADE  
DOS SERVIÇOS AO SEU CLIENTE.

Fone: (45) 3223-5181  
E-mail: injetronic.pecas@uol.com.br



**massa**  
ALIMENTOS ESPECIAIS

Nos supermercados  
Beal e na Cocavel



**ótica**  
**curitiba**

DESDE 1984

www.otiacuritiba.com.br

# Firme na briga pela liderança

**São Paulo** - O clima foi de bastante trabalho para o elenco tricolor durante a semana no Centro de Treinamento da Barra Funda para os ajustes do clássico contra o Santos, neste domingo na Vila Belmiro às 16h.

Circuito físico, atividades técnicas e simulações de situação de jogo exigiram bastante dos comandados de Diego Aguirre no processo de preparação para a partida de hoje que é válida pela 25ª rodada do Campeonato Brasileiro.

Entre uma jogada e outra, como de costume, Aguirre corrigiu o posicionamento dos jogadores e apontou o caminho para transição entre defesa e ataque.

O comandante uruguaio, que completou 53 anos na quinta-feira (13), projetou o San-São e agradeceu pela fase que vive. "Eu me sinto em um momento espetacular. Estou feliz e parte de minha felicidade é por estar no São Paulo.



Aguirre apontou o caminho para transição entre defesa e ataque

Vamos nos focar 100% no que temos que fazer em campo e tentar vencer o Santos com todas as dificuldades que vamos ter. Mas a convicção e a

determinação terão que ser a mesmas de quando jogamos em casa", destaca Aguirre.

O momento dos dois times no Campeonato Brasileiro

promete um grande clássico: o São Paulo está firme na briga pela liderança, enquanto o adversário acumula uma série invicta.

PLACAR DE ONTEM	
<b>BRASILEIRÃO</b>	
Ceará 2x0 Vitória	Grêmio 2x0 Paraná Clube
Vasco 1x1 Flamengo	
<b>SÉRIE B</b>	
B. de Pelotas 1x0 CRB	Criciúma 3x2 Awaí
Boa Esporte 1x1 Paysandu	Goiás 2x1 Atlético-GO

SÉRIE A								
Time	P	J	V	E	D	GP	GC	SG
1º Internacional	49	24	14	7	3	31	13	18
2º São Paulo	49	24	14	7	3	36	19	17
3º Palmeiras	46	24	13	7	4	36	16	20
4º Flamengo	44	24	13	5	6	35	20	15
5º Atlético-MG	41	24	12	5	7	41	29	12
6º Grêmio	41	24	11	8	5	29	12	17
7º Cruzeiro	33	24	8	9	7	19	19	0
8º Santos	31	23	8	7	8	28	23	5
9º Fluminense	31	24	8	7	9	23	27	-4
10º Corinthians	30	24	8	6	10	25	21	4
11º América-MG	30	24	8	6	10	24	28	-4
12º Vitória	29	24	8	5	11	23	40	-17
13º Bahia	28	24	7	7	10	24	29	-5
14º Atlético-PR	27	23	7	6	10	26	25	1
15º Botafogo	26	24	6	8	10	21	33	-12
16º Vasco	24	23	6	6	11	26	35	-9
17º Sport 24	24	6	6	12	20	36	-16	
18º Ceará	24	24	5	9	10	15	25	-10
19º Chapecoense	22	23	4	10	9	22	34	-12
20º Paraná	16	24	3	7	14	11	31	-20

25ª RODADA	
Domingo	
11h	Botafogo x América-MG
16h	Cruzeiro x Atlético-MG
16h	Atlético-PR x Fluminense
16h	Bahia x Palmeiras
16h	Santos x São Paulo
18h	Corinthians x Sport
Segunda-feira	
20h	Chapecoense x Internacional

# Palmeiras duela contra o Bahia Novamente no comando em jogo do Furacão



Equipe viajou a Bahia após encerrar treino no sábado

**Bahia** - O Palmeiras seguiu a Salvador logo após o almoço de ontem no centro de excelência para enfrentar o Bahia na Arena Fonte Nova às 16h de hoje pela 25ª rodada do Campeonato Brasileiro.

No primeiro turno, o Maior Campeão do Brasil (o atual terceiro colocado do torneio nacional, com 46 pontos) derrotou a equipe baiana por 3 a 0, com gols de Willian, Antônio Carlos e Borja.

Para hoje, Felipão deve escalar uma equipe alternativa, descansando os titulares que jogaram contra o Cruzeiro no meio de semana, pela Copa do Brasil, para o confronto com o Colo-Colo, na quinta-feira (20), pelas quartas de final da Libertadores.

O meia Lucas Lima afirmou em entrevista coletiva que teve sondagens para deixar o Palmeiras no meio do ano, mas que preferiu ficar

para brigar por objetivos maiores no futuro.

O camisa 20, que chegou ao clube no início do ano após o fim de seu contrato com o Santos, sonha em jogar na Europa e voltar à seleção brasileira. "Meu foco é aqui, ser campeão, fazer história. Tive até algumas sondagens no meio do ano, mas nem vem ao caso, porque minha cabeça está totalmente aqui", comenta o jogador.

**Curitiba** - O Rubro-Negro encara o Fluminense às 16h deste domingo no Estádio Joaquim Américo. O sorteado para comandar o duelo foi Andre Luiz de Freitas Castro, de Goiás. Ele será auxiliado por Bruno Raphael Pires e Leone Carvalho Rocha, ambos da Federação Goiana. O quarto árbitro será o paranaense Pedro Martinelli Christino.

Esse será o segundo jogo do Furacão no ano com o comando de Andre Luiz Castro. Ele foi o árbitro do duelo Ceará x Atlético Paranaense, pela terceira fase da Copa do Brasil, que terminou com o Rubro-Negro classificado nos pênaltis.

Para o duelo deste fim de semana, o técnico interino, Tiago Nunes, terá os retornos de três jogadores: do lateral-direito Jonathan e dos meias Lucho González e Nikão. Com 27 pontos no Campeonato Brasileiro, o Rubro-Negro está na 14ª colocação. O Fluminense é o nono na tabela, com 31 pontos.

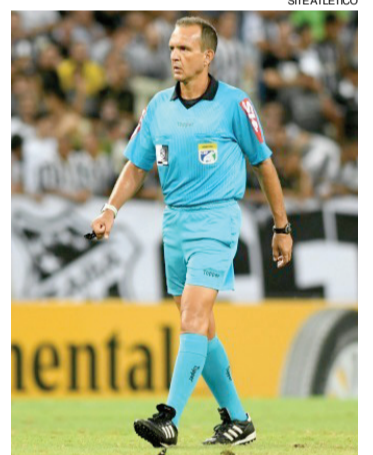

Duelo entre Furacão e Fluminense será comandado por André Luiz

JOGAM HOJE	
<b>BRASILEIRÃO</b>	
11h	Botafogo x América-MG
16h	Cruzeiro x Atlético-MG
16h	Atlético-PR x Fluminense
16h	Bahia x Palmeiras
16h	Santos x São Paulo
18h	Corinthians x Sport
<b>SÉRIE C</b>	
15h30	Operário x Cuiabá
<b>FRANCÊS</b>	
16h	Olympique x Guingamp
<b>ITALIANO</b>	
7h30	Roma x Chievo
10h	Juventus x Sassuolo
13h	Empoli x Lazio
18h30	Cagliari x Milan

### PREVISÃO DO TEMPO

**CASCAVEL**

Chuva

Domingo 16/09/2018

Muitas nuvens

Segunda 17/09/2018

Céu claro

Terça 18/09/2018

**Maringá**  
max 24  
min 16

**Londrina**  
max 25  
min 15

**Cascavel**  
max 24  
min 13

**Foz do Iguaçu**  
max 27  
min 15

**Curitiba**  
max 17  
min 11

**Paranaguá**  
max 23  
min 17

### Loterias CAIXA

NOSSOS RESULTADOS SÃO INFORMATIVOS E NÃO SUBSTITUEM OS RESULTADOS OFICIAIS.

<b>FEDERAL</b> concurso 5.319	<b>DUPLA SENA</b> concurso 1840	<b>LOTOMANIA</b> concurso 1900
1º prêmio 68.101 2º prêmio 39.414 3º prêmio 08.551 4º prêmio 03.699 5º prêmio 43.247	1º sorteio 12 18 22 31 37 48 2º sorteio 03 04 21 28 42 46	03 15 21 24 25 38 43 44 50 52 56 57 58 75 82 83 88 91 97 99
<b>QUINA</b> concurso 4777	<b>LOTOFÁCIL</b> concurso 1710	<b>TIMEMANIA</b> concurso 1231
02 03 33 49 76	02 04 05 06 07 09	09 15 34 38
<b>MEGASENA</b> concurso 2078	10 11 12 17 20	39 43 78
02 11 15 30 36 39	21 22 24 25	TIME DO CRIBAL
<b>DIA DESORTE</b> concurso 050	14 16 17 18 22 23 31	SETEMBRO



# NOTÍCIAS DA UNIPAR

## SISTEMAS DE INFORMAÇÃO

### Projeto Vigia vira Startup: Sistema será implantado em Matelândia

*Desenvolvido no Centro Tecnológico da Unipar, projeto surgiu em Cascavel e visa contribuir para a segurança pública*

**V**igia - essa ideia nasceu em 2017, no curso de Sistemas de Informação da Universidade Paranaense – Unipar, Unidade de Cascavel. O projeto alçou voos, do papel, passou pelo Centro Tecnológico, e hoje é um brilhante negócio baseado no conceito de Segurança Colaborativa. Por meio do compartilhamento e integração de câmeras (públicas e privadas), o Vigia monitora em tempo real as cidades, auxiliando na melhoria da segurança pública sem onerar o poder público.

A proposta foi desenvolvida por acadêmicos de SI, com o apoio do coordenador do curso e do CT, professor Angelo Alfredo Sucolotti, que segue à frente da Startup, junto com os egressos Leonardo Banaszkeski, Victor Boso e Bruno Rodrigues. Após ser viabilizado em Cascavel, o sistema será uma estratégia de segurança para o município de Matelândia, a 70 Km de Cascavel.

A parceria foi firmada com o presidente do Conseg (Conselho Comunitário de Segurança) de Matelândia, Dr. Antonio Carlos Brandão, que, ao assumir o cargo, considerou a possibilidade de implantar o Vigia: “Pertencemos a uma cidade pequena, em desenvolvimento, porém, a BR 277, que corta o município, é um problema, e esse sistema é hoje um dos sistemas mais utilizados e que têm obtido melhor resultado

com relação a reduzir a criminalidade”.

Para implantar o projeto, o Conseg conta com o apoio do Ministério Público Estadual, Poder Judiciário, Prefeitura, Polícia Militar e Civil, Câmara de Vereadores e Associação Comercial e Industrial de Matelândia, que estão reunidos em um protocolo de intenções. O foco do Conselho é integrar a comunidade com as autoridades policiais, promovendo ações que resultem no enfrentamento dos problemas de segurança e na melhoria da qualidade de vida da população.

“Trata-se de uma visão inovadora excelente, que acredito não ter ainda no Brasil. Diante da possibilidade de implantar, não tenho dúvidas que todas as autoridades e população vão aprovar, pois, se fizermos um estudo dos locais onde há sistema de vigilância por câmeras, veremos que a maioria das cidades tiveram índice de criminalidade reduzido entre 60 a 80%. É um projeto muito importante e Matelândia espera com ansiedade a implantação”, afirma o presidente.



Se reúnem, o presidente do Conseg de Matelândia, Dr. Brandão, o diretor da Unipar/Cascavel, Gelson Uecker, o coordenador de SI, Angelo Sucolotti, e os egressos Leonardo Banaszkeski, Victor Boso

## Setembro Amarelo: Cursos da saúde promovem 1º Simpósio de Prevenção ao Suicídio

*Evento discute comportamento suicida, fatores de risco e fatores de proteção, um deles é o CVV, ligue 188*

**U**m mês destinado a conscientizar a população sobre a importância de se ter um olhar de cuidado a si e ao outro. Considerado um problema social, o suicídio aparece entre as maiores causas de morte no mundo, por isso a relevância de diálogos sobre o assunto. Com o intuito de colaborar para mudar este quadro, os cursos da saúde da Universidade Paranaense – Unipar, Unidade de Cascavel, se reuniram para a promoção do 1º Simpósio de Prevenção ao Suicídio.

A ideia do evento surgiu no curso de Enfermagem, que criou uma cartilha informativa na disciplina de Saúde Mental, e expandiu a proposta para os cursos de Biomedicina, Psicologia e Estética. O PAEE (Pronto Atendimento de Enfermagem Escola) também participou da realização. A parceria viabilizou uma rica programação, envolvendo profissionais da rede de assistência em saúde, médico psiquiatra e docentes da Universidade. Além de acadêmicos, outras pessoas da comunidade externa também prestigiaram a campanha.

Iniciando as discussões, a professora e psicóloga Geysa Apel falou sobre as ações de promoção de saúde mental com a população universitária, como medida de prevenção ao comportamento suicida (pensamentos, planos e tentativa de suicídio). O foco foi orientar os acadêmicos no manejo do comportamento suicida, refletir sobre o que leva o ser humano a cometer suicídio, como identificar e como ajudar.

O professor e enfermeiro Dr. Danilo Ribeiro foi quem encabeçou a proposta em sala de aula e também palestrou. Sua fala destacou as concepções teóricas sobre o suicídio na contemporaneidade, discutindo a necessidade de ações de prevenção, objetivando reduzir os índices de tentativas e de suicídios consumados.

Entre tantos tópicos apresentados, apontou

o plano de cuidados, que inclui psicoterapia, psicofármacos, grupos operativos, grupos motivacionais e redes de apoio e proteção. Também informou sobre o Centro de Valorização da Vida, que presta serviço voluntário e gratuito de apoio emocional e prevenção ao suicídio para todas as pessoas que querem e precisam conversar, sob total sigilo e anonimato. Para isso, basta ligar 188 ou acessar o chat pelo site [www.cvv.org.br](http://www.cvv.org.br).

Outra convidada foi a coordenadora da divisão de saúde mental de Cascavel, Iara Bach da Costa, que falou sobre a atenção ao comportamento suicida nos serviços de saúde e compartilhou dados sobre o fluxo de atendimento a esses indivíduos no município de Cascavel. Também da rede de saúde participou da mesa a enfermeira Jaine Tagliari, que compartilhou suas vivências sobre o atendimento aos indivíduos que tentaram suicídio nas unidades de pronto atendimento.

Atuante no Caps AD (Centro de Atenção

Psicossocial) álcool e drogas, o psicólogo Cristiano de Souza apresentou possibilidades de intervenção e prevenção ao suicídio, apontando os fatores considerados de risco e enaltecendo a importância da escuta. Também explicou a relação entre o aumento do uso cada vez mais precoce de substâncias psicoativas e o aumento do risco de suicídio, e a relação da automutilação com a ideia suicida. “Pensar em prevenção é pensar nos fatores de risco e considerar a complexidade do tema”, afirmou.

Para abordar suas vivências clínicas diante do comportamento suicida, o evento trouxe o médico psiquiatra Dr. Eduardo Giacomini, que reforçou sobre os comportamentos de risco e citou alguns sentimentos instalados, como depressão, desespero, desesperança e desamparo. Também apresentou dados da OMS (Organização Mundial de Saúde), que representam uma morte a cada 40 segundos. Fica o alerta.



Profissionais de saúde falam sobre prevenção ao suicídio

# Show do Circo Ático em Toledo terá tema ambiental



FOTOS DMILGAÇÃO



Começa nesta segunda-feira (17), no Teatro Municipal de Toledo, no Circo da Alegria, junto à Escola Municipal Anita Garibaldi, e na Casa da Cultura, a distribuição dos ingressos para os interessados em prestigiar os espetáculos circenses que serão realizados durante o 5º Festival de Circo. O evento será realizado em Toledo de 24 a 28 de setembro, paralelo à 12ª Mostra de Circo Social de Toledo. Os ingressos são gratuitos, limitados à capacidade de público de cada local. Ao todo são 11 espetáculos, todos com acesso gratuito.

A Adorável Companhia de Guapimirim, no Rio de Janeiro, apresenta-se nos dias 24, às 14h, e no dia 25, às 9h, no picadeiro do Circo da Alegria

Los Circo Los, de Campinas, São Paulo, vai estar no interior. As apresentações serão no dia 24, às 19h30, no Clube Social de Ouro Preto, e no dia 25, às 20h, no Centro de Eventos de Vila Nova.

O Circo da Alegria, que fez na sexta-feira, 14, um ensaio geral, fará três apresentações no Teatro Municipal. Com o espetáculo "Role da Capoeira", o Circo da Alegria abre o 5º Festival Nacional de Circo, no dia 24, às 20h, no Teatro Muni-

pal, e faz outras duas apresentações, no dia 26 e no dia 28, às 14h. O espetáculo sempre tem grande procura e é um dos primeiros a esgotar os ingressos.

Cirquim di Bolso, da Companhia Palhaços a Rigor, de Curitiba, faz duas apresentações no Picadeiro do Circo da Alegria, no dia 25, às 16h, e no dia 27, às 14h.

Gota D'Água, do Circo Ático, também é outra atração da casa e aguardada com grande expectativa. O espetáculo será no dia 25, às 20h, no Teatro Municipal.

No dia 26, às 20h, no Picadeiro do Circo da Alegria, será realizado o Cabaré Circense.

A Troupe Aero Circus de Londrina vai estar no dia 27 de setembro, às 19h30, na Escola Municipal de São Luiz do Oeste.

A Trupe de Circo Fundacam "Híbridos", de Campo Mourão, apresenta-se no dia 27, às 20h, no Teatro Municipal.

O Reverendo Fidalgo, da Cia Teatral Palhaço da Corte, de Curitiba, estará no dia 27, às 20h, no auditório da Unioeste.

A Noite de Luz e Fogo será realizada no Parque Ecológico Diva Paim Barth, no dia 27, às 21h30, com números de pirofagia, competições de malabares,

acrobacias, entre outras modalidades circenses.

A programação do festival se encerra dia 28, às 20h, no Teatro Municipal, com o espetáculo VaiqueuVoo, dos Irmãos Sabatino, de São Paulo.



## Semana Farroupilha está repleta de atividades

VALDERI GEOVANI

## Foz recebe o maior evento de quadrinhos do Sul do Brasil

Quadrinistas da Bienal de Curitiba estarão em Foz do Iguaçu de 16 a 23 de setembro realizando oficinas, palestras, exposições e sessões de autógrafos que fazem parte da programação da 14ª Feira Internacional do Livro e 1º Festival Literário.

O evento traz para Foz do Iguaçu quatro dos mais renomados ilustradores da América do Sul. Ibraim Ro-

berison, Danilo Beyruth, Gidalti Jr. e Gervasio Troche são convidados especiais do evento que será no Complexo Bordin, na Avenida Juscelino Kubitschek.

Todas as atividades da semana serão gratuitas. Uma Gibiteca móvel da Bienal também vai estacionar na Feira do Livro com um acervo de 200 gibis. O material ficará disponível para leitura durante o evento.

A décima edição da Semana Farroupilha de Toledo, que será realizada de 18 a 23 de setembro no Parque Ecológico Diva Paim Barth, a partir das 18h, promete muitas atrações para o público.

O evento é uma forma de exaltar a cultura gaúcha presente no Paraná.

Este ano a programação conta com atrações musicais, danças, declamações, concurso de churrasco, a exposição "Histórias de um tempo que ainda vive" da fotógrafa Ana Probst e outras atividades para envolver o público.

O tema dessa edição é "A Mulher Gaúcha", com o objetivo de exaltar a importância e o papel da mulher na sociedade. Uma novidade será o



A chama crioula é o marco inicial do movimento tradicionalista

Acampamento Farroupilha Escolar, onde os estudantes das escolas municipais podem receber aulas no local e praticar algumas das atividades da cultura gaúcha.

Na quinta-feira (20) a comemoração da Semana Farroupilha, a comida típica gaúcha fará parte do cardápio servido nos restaurantes populares de Toledo.



## Programa Empresa Cidadã – NORMA

ROTARY INTERNACIONAL: O Rotary, uma rede global de voluntários dedicados a vencer os maiores desafios da humanidade, presente em mais de 200 países e regiões geográficas. Seja ajudando famílias carentes ou combatendo a paralisia infantil, a organização trabalha para melhorar a qua-

lidade de vida em comunidades locais e internacionais através da sua Fundação.

Ficou instituído pela ABTRF (Associação Brasileira da The Rotary Foundation), o “Programa Empresa Cidadã”, objeto da presente NORMA, que se regulará pelas definições e instruções a seguir es-

tabelecidas: I- Abreviaturas utilizadas São utilizadas, as abreviaturas abaixo, com os seguintes significados:

**FUNDAÇÃO ROTÁRIA:** Fundação do Rotary International, única beneficiária dos valores doados/arrecadados pela ABTRF, através dentre outros, deste programa, des-

tinados aos diversos programas humanitários e sociais por ela patrocinados. **ABTRF:** Associação Brasileira da The Rotary Foundation, associação civil, sem fins econômicos, com sede e foro na cidade de São Paulo, Estado de São Paulo, criada em 9 de março de 2004, qualificada como Oscip (Organização da Sociedade Civil de Interesse Público) (Lei 9.790/99) em 1º de junho de 2004 (DO de 08.06.2004), registrada no Ministério da Justiça sob o nº MJ -

08026.007565/2004-73.

**PESSOA JURÍDICA:** sociedade empresária de qualquer natureza, porte que faça opção por qualquer forma de escrituração fiscal/tributária, que ajuste com um Rotary Club ou Distrito a participação no programa, mediante assinatura do “Termo de Compromisso de direitos e obrigações”. **PROGRAMA:** Forma de arrecadação de valores, conforme definido por esta NORMA, com a denominação de “Programa Empresa Cidadã”.



### FOZ DO IGUAÇU

Na noite de 3 de setembro ocorreu a primeira reunião de Companheirismo do ano rotário 2018/2019 do Rotary Club de Foz do Iguaçu, na casa da companheira Luciana. Estiveram presentes 28 companheiros rotarianos do Club e 14 familiares de companheiros.

### O QUE É O “PROGRAMA EMPRESA CIDADÃ”?

É um programa de contribuições de pessoa jurídica para a ABTRF, através de compromisso contratual, mediante a assinatura do “Termo de Compromisso de direitos e obrigações”. É firmado entre a pessoa jurídica e um Rotary Club ou Distrito do Brasil, estabelecendo a doação total USD 1.000 (mil dólares rotários) à ABTRF através de contribuições mensais nunca inferiores a R\$ 300, por um período mínimo de 12 meses ou em valor equivalente por menor período, prorrogável mediante assinatura de novo termo a critério das partes. Os recursos arrecadados serão encaminhados para os distintos programas da Fundação Rotária, através da ABTRF, com o oferecimento pelo Rotary Club e/ou pelo Distrito da divulgação das marcas ou mensagens publicitárias da pessoa jurídica contribuinte, previamente aprovada, assim como a outorga pela ABTRF e pela Fundação Rotária de reconhecimentos especiais conforme definidos nesta Norma.

## Clubes de Rotary participam de programações alusivas ao 7 de Setembro



Integrantes do Rotary no Distrito 4640 participaram das programações alusivas ao 7 de Setembro em diversos municípios da região. “Participar dos desfiles e atos cívicos em comemoração à independência do Brasil foi uma oportunidade muito preciosa de apresentar o Rotary à comunidade em geral nas mais diversas cidades onde a nossa organização está presente”, disse a governadora Sonia Taube Linero, que participou das atividades na cidade de Cascavel.

# Resumo de Novelas

## ORGULHO E PAIXÃO

**Segunda-feira**  
Darcy se emociona ao descobrir sobre a gravidez de Elisabeta. Ernesto comemora com Ema a notícia sobre o bebê que a esposa espera. Incentivada por Flávia, Mariana sugere iniciar uma nova liga de competição de motocicletas. Josephine comenta com Uirapuru que pretende denunciar Cecília por ficar com o bebê de origem desconhecida. Ofélia, Felisberto, Aurélio e o Barão vibram com as gravidezes de Elisabeta e Ema. Lídia comanda o ensaio para sua surpresa a Randolpho. Olegário e Charlotte negam ajuda a Susana e Petúlia. Todos se preparam para o casamento-surpresa de Lídia e Randolpho. Randolpho se emociona com a atitude de Lídia, e os dois trocam juras de amor. Delegado Baltazar avisa a Cecília que terá de levar o bebê a um orfanato. Lady Margareth recebe uma visita inesperada no hospital psiquiátrico.

**Terça-feira**  
Briana revela a Lady Margareth que está viva, e constata a sanidade da mãe. Cecília e Rômulo concluem que Josephine denunciou o casal à Justiça. Luccino apresenta a estação móvel do café a Camilo, Januário, Ernesto e o Barão. Mariana e Brandão defendem Xavier de um linchamento popular, e Baltazar decide transferir o criminoso para uma prisão longe do Vale do Café. Cecília sofre por ter sido afastada do bebê, mas afirma que descobrirá a origem da criança. Januário diz a Ludmila que deseja ser

pai. Elisabeta e Ema confortam Ludmila. Ofélia decide abrigar Susana e Petúlia, e Lídia reprova a atitude da mãe. Dalva alerta Elisabeta sobre a visita recebida por Lady Margareth. Julieta pede Aurélio em casamento, e sugere que Camilo também celebre sua união com Jane. Cecília e Rômulo conseguem adotar o bebê oficialmente. Virgílio liberta Xavier durante a sua transferência. Com a ajuda de um enfermeiro, Lady Margareth tenta dopar Elisabeta.

**Quarta-feira**  
Charlotte defende Elisabeta de Lady Margareth, que consegue fugir. Ernesto e Darcy pensam em sugerir ao prefeito a construção de uma nova escola no Vale do Café. Mariana, Brandão e Luccino temem o retorno de Xavier. Tenória ensina Jane e Julieta a cozinhar. Cecília e Rômulo decidem dar o nome de Mário ao bebê, e Mariana se emociona. Susana e Petúlia tentam sequestrar o bebê de Cecília, mas Olegário as impede. Julieta e Aurélio, Jane e Camilo anunciam o casamento duplo, que será em um baile de máscaras. Passam-se duas semanas. Camilo, Ernesto, Januário e o Barão vibram com o sucesso de seu café. O Barão declara seu amor e admiração por Aurélio. Chega o dia do casamento de Aurélio e Julieta, Camilo e Jane.

\*\* Os resumos dos últimos capítulos não foram divulgados pela emissora.

## O TEMPO NÃO PARA

**Segunda-feira**  
Marocas termina o noivado com Samuca, que fica arrasado. Ela avisa ao pai para nunca mais tomar decisões por ela. Amadeu demite Petra. Petra planeja levar Cairu para fora do país com a ajuda de Herberto. Zeldita conta a Betina que o casamento de Samuca e Marocas pode não acontecer. Vera Lúcia aconselha Elmo a sair com Samuca para o empresário se distrair.

**Terça-feira**  
Helen e Bento se beijam. Marino avisa a Carmen que vai à Ilha Vermelha procurar as joias de Cesária. Marocas garante a Samuca que não se casará mais com ele. Marocas diz a Miss Celine que Mariacarla foi generosa em acolhê-las em sua casa. Marocas se surpreende ao encontrar Amadeu.

**Quarta-feira**  
Mrs. Calahan aceita a indicação de Amadeu e contrata Miss Celine como professora da escola. Carmen e Dom Sabino discutem. Herberto avisa a Amadeu que dará seguimento ao processo de criogenia de Petra. Betina mostra a Samvita para o Barão, e afirma que ele a ajudará a voltar para o grupo. Barão observa Marocas.

**Quinta-feira**  
Amadeu dá dinheiro para Coronela, a fim de cobrir os custos de hospedagem de Dom Sabino. Waleska se recusa a informar Amadeu sobre a pesquisa sobre os "congelados". Amadeu surpreende Monalisa ao dizer que foi ele quem mandou incendiar sua casa. Herberto fica perplexo ao ver que Cairu despertou. Samuca confessa que não conseguirá se manter distante de Marocas, e ela decide pedir demissão.

**Sexta-feira**  
Samuca ajuda Petra a voltar para os Estados Unidos. Carmen e Marino ficam surpresos com a presença de Dom Sabino na Ilha Vermelha. Mene-lau impede uma briga entre Dom Sabino e Marino. Dom Sabino discute com Carmen. Samuca vai até a casa de Amadeu.

**Sábado**  
Marocas se surpreende ao ver Dom Sabino trabalhando na padaria. Betina avisa a Zeldita que comprou a Zeldita Larocque e anuncia que é sua sócia. Zeldita e Betina são presas por exploração de trabalho escravo. Samuca avisa a Vanda que as ações da Samvita estão despencando.

Mariacarla comemora com Amadeu o sucesso de seus planos. Samuca lamenta com Vanda a situação da empresa.

**Segunda-feira**  
Laureta descobre as intenções de Dominick de traficar diamantes com Roberval. Durante o almoço na casa de Selma e Maura, Agenor revela o envolvimento entre a filha e Ionan. Laureta chantageia Roberval. Doralice e Selma terminam seus casamentos com Ionan e Maura. Roberval exige que Dominick deixe o Brasil. Roberval acusa sua família de traição.

**Terça-feira**  
Laureta e Severo armam contra Roberval, que planeja seu contra-ataque com Luzia. Beto se apresenta para um grande público ao lado de Valentim. Luzia vai com Groa ao show de Beto. Laureta denuncia Dominick para o delegado Viana, que apreende o criminoso. Luzia surpreende Beto e revela que o filho dos dois está vivo.

**Quarta-feira**  
Severo deixa a mansão e se instala no conjunto habitacional interditado pela Justiça. Beto questiona Karola sobre Januária. Rosa e Maura falam sobre indecisões amorosas. Roberval tenta convencer Karola a se unir a ele contra Laureta. Luzia e Galdino armam contra Karola, que se desespera com as ameaças misteriosas.

**Quinta-feira**  
Beto questiona Rosa sobre a relação

entre Laureta e Karola. Badu foge, e Gorete implora ajuda a Clóvis e sua família. Laureta oferece ajuda a Dominick em troca de provas contra Roberval. Zefa visita Severo, e os dois acabam discutindo. Beto procura Laureta, e Galdino lhe confirma que seu filho com Luzia está vivo. Beto confronta Karola.

**Sexta-feira**  
Karola afirma a Beto que o bebê de Luzia morreu e acredita que Laureta a esteja traindo. Roberval e Luzia tramam contra Laureta. Laureta esconde as drogas de Juarez em sua casa. Valentim pede que Rosa deixe de trabalhar com Laureta. Karola anuncia sua guerra contra Laureta e pressiona Rosa a decidir de que lado está. Ionan e Maura se beijam. Gorete revela à família Falcão que Dodô contratou Tomé para afastá-la de Clóvis.

**Sábado**  
Madalena confirma a Beto que Laureta e Karola roubaram o bebê de Luzia. Laureta esconde as drogas em seu jardim, mas Galdino resgata os pacotes. Nolasco prende Laureta por tráfico de drogas, e Ícaro se surpreende. Roberval e Luzia comemoram a prisão de Laureta, e Cacau se incomoda com o comportamento da irmã. Laureta denuncia à imprensa que Roberval trafica diamantes. Laureta confronta Galdino.



C	A											
C	O	N	T	R	A	G	O	L	P	E		
O	C	A	C	A	B	E	C	A				
A	N	E	L	O	S	A	I	S				
T	I	N	E	T	A	D						
F	E	I	T	I	O	A	T	E				
N	O	S	T	R	A	I	R	A				
U	O	D	E	M	A	T	T					
B	I	S	P	O	D	A	M	A	E	R	E	I
D	A	R	P	S	M	L						
A	L	R	E	T	A	H						
C	A	D	A	V	E	R	A	P	A			
E	R	I	P	A	I	R	R					
A	M	O	D	O	B	O	I					
C	L	O	R	O	F	I	L	A				

## PALAVRAS CRUZADAS DIRETAS

A Nádia de "Éta Mundo Bom!" completou 50 anos em 11/6/2017	Valioso produto artesanal do Oriente	Expoente francês da Psiquiatria (?) Peixoto, repórter	De (?): muito ruim (pop.)	Áreas de cultivo de cereais e grãos	Fernando de (?), ar-Somado	quipélago
Conterrâneo de Luciano Pavarotti						
Susan (?), atriz de "Dança Comigo?"						
Material escolar recarregável		Sopas e (?), alimentos				
Primeiro anestésico cirúrgico (1842)				Sufixo de "gatona"		
Irmã de Raquel (Bíblia)			Que não reconhece o favor recebido	Destituído de miolo		Pequeno animal de estimação (ing.)
Esforçar-se; esmerar-se		Hora canônica do ofício divino				A vogal de tom mais agudo
Nome da letra "G"						
				Mínimo Múltiplo Comum (Mat.)		
Extinta companhia aérea brasileira		Da cor do flamingo				
(?) de gato, conhecida brincadeira infantil		Contudo; todavia			(?) Alckmin, primeira-dama paulista	Formato de módulo de sofá
"Veículos" usados no Quadribol (Lit.)	Cada participante dos Jogos Olímpicos					Chega!

## horóscopo

### ÁRIES

Você vai pensar e agir tão rápido que pode ser difícil acompanhar seu ritmo no serviço. Se está de folga, o dia é perfeito para se divertir! A dois, fase animada e descontraída.

### TOURO

Se depender dos astros, você terá um dia alegre. Procure ficar mais tempo com a família. A fase é perfeita para festas, passeios e esportes. A paixão está no ar e pode pegar você de jeito!

### GÊMEOS

A Lua vai deixar você ainda mais falante. Bom dia para fazer contato com parentes e amigos. A família pode até dar uma forcinha numa conquista. A paixão vai ferver entre quatro paredes.

### CÂNCER

Vai querer interagir mais com as pessoas e participar mais da vida de quem estima. Tome a iniciativa e faça contato com parentes e amigos para colocar o papo em dia. Paquera animada.

### LEÃO

Vai contar com ótimas ideias, iniciativa e determinação para batalhar por uma vida melhor. Capriche no visual e use todo seu charme para encantar quem deseja. No amor, não seja exigente demais.

### VIRGEM

Os astros vão realçar seus pontos fortes e você pode explorar seus talentos para brilhar no trabalho. No amor, tudo indica que vai preferir manter o romance em segredo.

### LIBRA

Vai concentrar sua energia em realizar seus objetivos. Boa fase para modernizar seu serviço. Sua mente pode ficar inquieta: afaste pensamentos inúteis. No sexo, realize suas fantasias!

### ESCORPIÃO

A Lua realça sua vaidade: cuide do visual. A tarde será perfeita para encontrar amigos e colocar o papo em dia. Tanta sintonia pode até transformar amizade em paixão: o céu dá sinal verde!

### SAGITÁRIO

Cursos e concursos recebem ótimos estímulos. É um bom dia também para quem vai viajar ou receber pessoas de fora em casa. Faça planos para o futuro a dois. Só evite impor as suas vontades.

### CAPRICÓRNIO

Ótimo astral para mudar o que incomoda e cortar o que faz mal. Organize os armários e descarte o que não usa. Romance em crise pode passar por reconciliação e se fortalecer ou terminar de vez.

### AQUÁRIO

Você terá ótimos resultados se trabalhar em equipe. Pode receber uma grana inesperada. Se você deseja abandonar um vício, a hora é essa! Tome a iniciativa e surpreenda no sexo.

### PEIXES

Coloque o serviço em dia. A Lua também desperta o desejo de cuidar melhor da sua saúde. Vários astros vão estimular o romance. Só não deixe a conversa virar discussão.

## SALMO DO DIA

A minha alma disse ao Senhor: Tu és o meu Senhor, a minha bondade não chega à tua presença. (Salmo 16)



# Coluna Social

By Tania Moraes

social@oparana.com.br

## HOJE

Nossa deformação cultural nos faz pensar que cabe a um segmento da sociedade levar cultura a outro. Nós temos é que buscar a cultura no povo, dando condições para que ela brote. Fernanda Montenegro



Aninha Brezinski, Maristela Sandi, da Maria Chic, e Camila Klein, no coquetel de lançamento da coleção verão da loja



Edilcelia Brito, Solange Fretta, Janieli Pazetto e Liliane Frões em evento recente



Ederson Milanezi Filho, Kelyn Aires, Gladys Mari Rodrigues, Jorge Luiz dos Santos, presidente da AMC (Associação Médica de Cascavel), e Fabricio Wroginski no lançamento da 1ª Expomedi

## PALAVRAS

A vida é muito curta para acordar com arrependimentos. Ame as pessoas que te tratam bem e aquelas que não também. Acredite que tudo acontece por uma razão. Se tiver uma segunda chance, agarre-a, jamais pense "no que as pessoas vão dizer", não perca um amigo, prestigie sua família, valorize um grande amor. Não desista de seus sonhos, corra ao encontro deles e não pare, não olhe para trás, vá com a roupa do corpo e seja feliz. Deus nunca disse que a vida seria fácil, ele simplesmente prometeu que valeria a pena.

## FELICIDADES!!

Antoninho Trento Filho, Gilberto Luiz de Momi, Irene Ferreira da Silva, Sirlei Rambo, Glades Dorn, Grah Oliveira Lauxen, Glauber Fonseca, Alessandra Rigoni Souza, Raul Davila, Névio Carlos Tesser e Salette Almeida.

E amanhã: Venceslau Moccelin, Leandro Zondona, Jullie Marie Vargas Marcondes, Ademir Gomes da Silva, José Carlos Esteves, Leonides Quadra, Ari Malafiga e Nelson Padovani.

## BEIJO

A coluna manda beijo para o rondonense Thiago Wild, de apenas 18 anos, que conseguiu um feito inédito para o tênis brasileiro ao se tornar campeão juvenil do Aberto dos Estados Unidos, em Nova York, no último domingo.



A modelo cascavelense Regina Krilow conta os dias para o início da primavera

## Gastronomia I

Hoje tem Festa Nacional do Porco no Rolete no Clube Caça e Pesca de Toledo. Em Quatro Pontes, a festa dos 26 anos de emancipação é à base do leitão a Quatro Pontes, no Centro de Eventos Seno José Lang.

## Gastronomia II

E, no dia 30 de setembro, tem o 10º Festival do Carneiro em Cascavel. Promoção do Rotary Clube de Cascavel Paz e do Rotary Clube de Cascavel Harmonia. Parte da renda será revertida para o Hospital Uopecan. Informações: (45) 2101-7400, 2101-7051 e 2101-7025.

## Feira do livro

De 17 até 21 de setembro tem a 37ª Semana Literária e Feira do Livro Sesc, com o tema Literatura - o tempo da imaginação. A programação é diversa e voltada para o público de todas as idades. A Semana Literária do Sesc ocorre simultaneamente em 23 cidades paranaenses. Confira a programação no site [sescpr.com.br/semanaliteraria](http://sescpr.com.br/semanaliteraria).



Mieidy Cristiane Gracioso, Sandra Anders e Andressa Antoniele, deixando os bastidores da Stock Car mais charmosos

## Muita emoção

Dia 20 de setembro tem o lançamento do livro "50 anos Criando com as Mãos", de autoria do artista e escultor Dirceu Rosa, às 20h, no Teatro Municipal de Cascavel. São 50 anos de trabalho, muitas ideias e muito calo nas mãos. As obras estão reunidas em um livro de 228 páginas de muita emoção.



Suellen Lima Silverio, Nicole Durante, Nayara Fávero e Bruna Zuanazzi

## Dica Dr. Romeu Tolentino I

Ambliopia, chamada também de vista cansada: ocorre a perda da visão num dos olhos ou nos dois olhos; acusada por anisometropia (diferença de grau num dos olhos e o outro é normal) ou quando a criança tem estrabismo (o olho torto ocorre apagamento da visão). Isso ocorre porque a criança desenvolve a visão 100% só aos cinco anos de idade. Se o cérebro recebe de um olho a imagem borrada, ele faz uma supressão do desenvolvimento da visão ocorrendo a ambliopia, mas antes de completar os cinco anos faz-se tampão no olho bom para desenvolver o olho ruim.

## Dica Dr. Romeu Tolentino II

Se a ambliopia for causada por diferença de grau de um olho para outro, são prescritos óculos e tampão. Se for causada por estrabismo, faz-se a cirurgia e o tampão e, se necessário, usa óculos também. Por isso a importância de examinar as crianças desde o primeiro mês de vida.

ROLEX IWC AUDEMARS PIGUET BREITLING JAEGER-LECOULTRE PATEK PHILIPPE

**COMPRO RELOGIOS DE LUXO E ANTIGOS**

F. FELTRIN SINCE 1998

INFORMAÇÕES (41) 9 9742-8888

BVLGARI OMEGA HUBLOT VACHERON CONSTANTIN MONTBLANC Cartier

O SEGURO QUE GARANTE OS SEUS NEGÓCIOS!

SEGURO RC PROFSSIONAL

www.vipdinamica.com.br

**vip DINÂMICA** CORRETORA DE SEGUROS

ESCRITÓRIO 1. 45 3225-0406 Rua Salgado Filho, 1956 - Centro

ESCRITÓRIO 2. 45 3037-1037 Rua Lins 180 - Sl 102 - Bairro São Cristóvão

ESCRITÓRIO 3. 45 3306-8081 Av Rocha Pombo 1504 - Bairro Nova York

CASCVEL - PARANÁ





Lucas, de 3 meses, fotografado por Carina Dias e Juci Ferrari

# Família

---

# Portrait



Mamãe Gilza Blanco e papai Henrique Maldaner à espera de Alice



12 dias de vida de Luiz Otávio, fotografado por Nany Bellin

PAMELABETTEGAFOTOGRAFIAS



Maria Helena com sete dias de muito amor na vida da mamãe Anna Rayra Lonkouski, seja bem-vinda princesa!

## HISTÓRIA

## Padres expulsos, índios desorientados

**Jesuítas contestavam o Tratado de Madri e convenceram os índios Guaranis a lutar para continuar espanhóis**

As primeiras contestações ao Tratado de Madri, que fez do Paraná espanhol um território português, aparecem em 1752, quando os chefes da missão demarcadora do Sul, Gomes Freire de Andrada por parte de Portugal e o Marquês de Valdelirios, pela Espanha, encontraram-se no começo de setembro e no mês seguinte seguiram ao trabalho de campo.

Por suposta ou real influência dos religiosos espanhóis, contrários à sua ex-

pulsão da região missioneira, os aguerridos índios Guaranis, “habitados a obedecerem unicamente a eles, recusaram sujeitar-se” (Agostinho Marques Perdigão Malheiro, *Índice cronológico dos fatos mais notáveis da História do Brasil desde seu descobrimento em 1500 até 1849*).

Os índios foram incitados a preferir a submissão aos jesuítas espanhóis e permanecer no território. Como a resistência já estava prevista, em junho daquele mesmo ano Portugal determinou o alistamento dos soldados que iriam acompanhar o coronel Cristóvão Pereira de Abreu, comandante do Regimento de Hussares de Curitiba, para fazer a defesa do Sul. Os duzentos homens recrutados patrulharam “a linha de limite, desde o rio Pardo até ao Sacramento” (Walter Spalding, *Construtores do Rio Grande*).

A origem da cavalaria leve conhecida como Hussares de Curitiba está nos *hussardos*, heroicos cavaleiros poloneses. A partir de um aviso régio português determinando alistar nas milícias “toda a gente sem exceção de nobres, plebeus, brancos, mestiços, indígenas e libertos”, a listaram-se onze companhias de infantaria e três de cavalaria. Estas foram denominadas de Hussares. No Brasil, elas só existiram no Paraná, segundo o diretor do Museu Histórico Gustavo Barroso (*O Cruzeiro*, 16.11.1957).

Essa foi a preparação para as Guerras Guaraníticas – a ofensiva ibérica para desalojar “a população residente nas reduções jesuítico-guaranis situadas no agora território brasileiro e que se recusavam a partir para o lado espanhol do Prata” (Anna Eliza Finger, *Ferrovias e Arquitetura do Ferro no Brasil e no Mundo*).



Uniforme militar setecentista, similar ao usado pelos Hussares de Curitiba



Cristóvão Pereira de Abreu: comandante do regimento de Curitiba e figura exponencial do tropeirismo

## A febre dos diamantes

Os cobiçados diamantes vão aparecer no curso das explorações de descoberta dos Campos de Guarapuava, iniciadas em 1753. Ao tomar conhecimento da descoberta de

pedras preciosas na região do Rio Tibagi, o governo paulista voltou a se interessar pelo interior do futuro Paraná.

Determinou o completo reconhecimento da área e ainda a cri-

ação de uma colônia militar para impor o controle das terras conquistadas na troca feita com a Espanha pela Colônia do Sacramento, via Tratado de Madri. “Um núcleo populacional e militar junto ao Rio Iguatemi, visando dificultar o acesso espanhol e criar uma base para incrementar o povoamento dos Campos de Vacaria” (Acyr Vaz Guimarães, *Mato Grosso, sua evolução histórica*).

A região foi explorada pelos irmãos Ângelo Pedroso Lima e Marcelino Rodrigues de Oliveira, filhos de frei Bento Rodrigues de Santo Ângelo, religioso carmelita que morou na Fazenda do Capão Alto, em Castro. Eles estavam comprometidos com o ouvidor de Paranaguá, Antônio Pires da Silva e Melo Porto Carreiro, que lhes havia reclamado informações sobre descobrimento de ouro e feitura de roças.

## Há 50 anos, incêndio no Fórum

Em 18 de setembro de 1968 o prédio do Fórum Desembargador José Munhoz de Mello, na travessa Willy Barth, foi devorado por um incêndio. Muitos processos em poder do Cartório do Distribuidor, que funcionava próximo ao Colégio Eleodoro Ébano Pereira, foram salvos. Alguns dias depois do incêndio, uma autoridade de Cascavel procurou o Cartório solicitando certidão negativa, acreditando que o incêndio havia destruído todos os processos. Atenciosa, a cartorária Aracy Tanaka Biazetto lhe pediu que retornasse no dia seguinte para retirar o documento solicitado.

Diante da certidão positiva, na qual constavam os processos que julgava destruídos, a autoridade, cujo nome foi preservado por Aracy, teve um ataque de nervos: “Mas como, se pegou fogo no Fórum e queimou tudo?” Nem tudo... (Do livro *Cascavel, A Justiça*).

Para documentar suas entradas pelo interior e comprová-las ao ouvidor, Ângelo Pedroso Lima mandou elaborar um mapa, executado por Manuel Ângelo Figueira de Aguiar. O *Mappa do Certam\* de Tibagy* será o principal documento cartográfico da região no século XVIII. É a base da Planta do Sertão de Tibagi Que se Acha Descoberto (1769), elaborado pela bandeira de Afonso Botelho.

Concluído em 1755, o mapa mostra dois campos de *Gurapuaba*. Um ficava entre o Rio Grande do Registro (Iguaçu) e o rio Ubatuba (Ivaí), onde estão realmente os campos de Guarapuava. O outro, entre os rios Tibagi, Paranapanema, Ubatuba e um afluente deste último, que poderiam ser a região depois

chamada Campo do Mourão. “No mapa consta a vila de Curitiba, os vales dos rios do Rio Grande do Registro (Iguaçu), Ubatuba (Ivaí) e Tibagy, assim como os Campos de Guarapuava [sic]. O vale do Tibagi é o mais bem detalhado, com indicação e nome dos afluentes, maior densidade de picadas e a indicação das roças feitas na região por Ângelo Pedroso. Também estão indicados os rios e ribeiros com ocorrências auríferas, assim como o morro da Pedra Branca, o qual teria ouro em suas vertentes” (Jefferson de Lima Picanço e Maria José Mesquita, *O Sertão do Tibagi, os diamantes e o mapa de Angelo Pedroso Leme [1755]*).

\**Certam*: Sertão.

## Paraná se ligava ao Rio Grande do Sul

O mapa assinala os “férteis campos para criar animais” e por ser bem detalhado também orientou a futura Carta Corográfica dos Dois Sertões de Tibagi e Ivaí. Por essa descoberta e o interesse pelos lucrativos negócios do gado estabelecidos na região, reacende-se em 1754 a disputa entre os herdeiros da Capitania de São Vicente – “o secular processo Monsanto-Vimieiro, sobre a posse convertida da capitania vicentina” (Pedro Taques de Almeida Pais Leme, *História da Capitania de São Vicente*).

O Paraná dessa época se estende até o atual Rio Grande do Sul. Em 19 de julho de 1755 se registra o “Ato da Demarcação do Distrito da Vila de Curitiba pela baliza das Lages (Rio Pelotas) no continente Pedra Branca”, um “auto de retificação de posse” assinado por dezenove testemunhas.

No documento, o escrivão da Câmara de Curitiba determina que o território do Paraná dessa época segue do Rio Itararé, como limite ao Norte, confinando com a Vila de Sorocaba, até o Rio Pelotas ao Sul, tendo como seu Oeste “todo o sertão do Tibagi”. Nos limites da Vila de Curitiba também são mencionados os rios Paranapanema e Ivaí e ainda os pouco explorados Campos de Guarapuava, a Oeste.

“A Câmara Municipal de Curitiba legislava sobre todo o território que se encontrava nos então Campos de Curitiba que faziam divisa com o Rio Grande do Sul, tendo muitas vezes intervindo naquela província a mando do vice-rei” (Câmara Municipal de Curitiba, *Livro dos 300 anos*).

(Fonte: *De 1500 à Amop: A Grande História Oeste do Paraná*, Projeto Livrai-Nos!)

## EVENTOS MEMORÁVEIS

17 de setembro de 1963

Colonos de Cafelândia se reúnem para criar uma associação visando comprar energia elétrica. É a origem da Copacol.

17 de setembro de 1978

Seleção de Beisebol de Cascavel sagra-se campeã paranaense da modalidade e em seguida campeã brasileira.

18 de setembro de 1628

Parte de São Paulo a bandeira que irá destruir a redução jesuítica de Guayrá.

18 de setembro de 1946

Extinto o Território Federal do Iguaçu.

18 de setembro de 1959

Criada a Federação das Associações Comerciais e Empresariais do Estado do Paraná.

18 de setembro de 1993

Inaugurado o Espaço Cultural Igreja do Lago, em Cascavel.

19 de setembro de 2006

Bombas atiradas contra a sede regional do Incra em Cascavel ameaçam 120 mil documentos e mapoteca.

20 de setembro de 1932

Nasce em Jaguariaíva (PR) Néelson Tramontini (1932– 2001), autor do Hino de Cascavel.

20 de setembro de 1982

Para permitir a operação da Hidrelétrica de Itaipu, forma-se o grande lago no Rio Paraná.

21 de setembro de 1976

Inaugurada a primeira instalação do Museu Histórico de Cascavel, futuro Museu Celso Formighieri Sperança.



O Fórum (F) se localizava na antiga Travessa Willy Barth, atualmente Travessa Jarlindo João Grandi

<http://livrai-noscascavel.blogspot.com.br/p/historia-de-cascavel.html>

E-mail: [alceusperanca@ig.com.br](mailto:alceusperanca@ig.com.br)

expediente

DESDE 15 DE MAIO DE 1976

O Paraná

Jornal de Fato

Direção-Geral  
Clarice RomanDiretor  
Jadir Zimmermann  
diretor@oparana.com.brEditora-chefe  
Carla Hachmann  
editoria@oparana.com.br  
www.oparana.com.brJornal Oparana S/A CNPJ: 21.819.026/0001-36 Matriz  
Jornal Oparana S/A CNPJ: 21.819.026/0002-17 FilialRedação, administração, publicidade e oficinas  
Rua Pernambuco, 1.600 - Cascavel - PR CEP 85.810-021 - Caixa Postal 761  
Telefone Central (45) 3321-1000 Fax (45) 3321-1020Emails  
redacao@oparana.com.br  
comercial@oparana.com.br  
assinaturas@oparana.com.br

REPRESENTANTES NACIONAIS

Curitiba / São Paulo / Merconet  
(41) 3079-4666Brasília, Florianópolis/Central  
(61) 3323-4701 / (48) 3216-0600Porto Alegre/Expansão Brasil  
(51) 3340-1408

## Editorial

## Cada um na sua caixinha

Mês passado, o presidenciável Ciro Gomes (PDT) causou a ira de diversos poderes ao declarar que, se eleito presidente, iria "pôr cada um na sua caixinha", em uma ameaça clara a promotores, especialmente da Lava Jato e forças-tarefas similares.

Nessa semana, o Paraná acompanhou a prisão do ex-governador Beto Richa e diversos aliados. A ação foi promovida pelo Gaeco (e não pela Lava Jato) e, conforme o coordenador do grupo de investigações especiais, Leonir Batisti, há farta documentação e fundamentação para o pedido de prisão, atendido pela Justiça.

Ontem, esse mesmo Batisti veio a público lamentar a decisão de Gilmar Mendes, conhecido por soltar todo o mundo da prisão. Segundo Batisti, Gilmar não conhecia todo o teor do processo e lamentou a soltura.

A jornalista, o promotor contou que a prisão era necessária porque o grupo investigado estava coagindo testemu-

nhas, o que certamente implicaria no curso das investigações. Inclusive, esse é um dos poucos motivos que ainda hoje alguém vai preso.

Nesses casos, a pejorativa e ameaçadora observação de Ciro Gomes faz algum sentido. Cada um na sua caixinha. Ao julgar o pedido de habeas corpus, o ministro Gilmar Mendes não fez qualquer questão de ouvir quem comanda a investigação e os motivos de ter solicitado a prisão, e de a Justiça tê-la concedido.

É danoso à democracia prender candidato em plena campanha eleitoral? Sem dúvida, mas há de se considerar que algumas práticas criminosas não cessam só porque estamos em período de eleições. A vida continua.

O respeito às instituições também é uma forma (e imprescindível) de assegurar a democracia, e quando um membro da mais alta corte atropela colegas, põe em xeque tudo pelo que a nação espera do próximo pleito: a garantia de um País democrático e organizado.

## Vigarices infernizam os honestos

Alceu A. Sperança

A escolarização, mesmo precária, quase banuiu vigarices como o conto do bilhete premiado, mas não fechou espaço a novas trapaças. No tempo de vovô, a verdade era o que dava no rádio. Só depois vinha o jornal para confirmar ou desmentir. Para papai, as verdades já vinham também da TV. Agora, distribuem-se pela Net e redes sociais. Cabem ali tantas verdades quantas são as bolhas formadas, desde a crença na terra plana até a transformação de políticos falastrões em deuses ou demônios.

Em campanha eleitoral é impossível não recordar a velha máxima de Otto von Bismarck: "Nunca se mente tanto como antes das eleições, durante uma guerra e depois de uma caçada". Vivesse no conturbado hoje, talvez aumentasse o rol: nunca se mente tanto e o tempo todo quanto nas redes da Internet. A vigarice deixou as esquinas reais em que os incautos eram apanhados em crenças, candidaturas e golpes para se expandir nas largas avenidas do ciberespaço.

Golpes, pegadinhas, correntes irritantes, notícias falsas, insultos e maledicências se espalham nas redes sociais em declarações escandalosas ou comprometedoras supostamente ditas. Caluniosas imagens forjadas são compartilhadas aos milhões. Lixo inútil é vendido como se fosse milagroso. O jornal The Wall Street conta que um algoritmo de reconhecimento facial comprado pela polícia de Londres apontou cem suspeitos, mas nenhum era de fato um criminoso procurado. A gota de água foi identificar uma jovem como um criminoso velho e calvo.

Narrativas maliciosas de propagandistas mercenários são multiplicadas por robôs e iludem humanos robotizados. Prestando-se a endeuçar os estelionatários da política e enriquecer especuladores da economia, fabricam indignações, cultivam ódios e enlouquecem seguidores com certezas falsamente construídas. São tantas as mentiras que as pessoas de boa-fé se veem obrigadas a duvidar de tudo.

Por que, afinal, tanta gente se deixa iludir nas redes sociais? A causa foi apontada pelo pensador Baltasar Gracián ainda no século XVII: "Não há ninguém mais fácil de enganar do que um homem honesto: muito crê quem nunca mente, e confia muito quem nunca engana". Pode parecer incrível que haja pessoas tão crédulas, mas ainda há muita bondade neste mundo. O que pensaria o leitor da notícia recente de que cientistas americanos inventaram um curativo inteligente - uma espécie de "Doutor Esparadrapo" que depois de aplicado na ferida crônica monitora a cicatrização e aplica as doses exatas dos remédios necessários?

Tantas são as mentiras em circulação que até esta verdade, anunciada por engenheiros da Universidade Tufts, acaba causando desconfiança. Daí a necessidade de checar bem as informações para não passar por trouxa. Infelizmente, cientista algum oferece curativos tecnológicos para as feridas crônicas dos negócios públicos. Feridas abertas para que as políticas públicas se arruinem mais e mais até cair de vez nas mãos da plutocracia. A mesma que também financia um exército de robôs para iludir os bons e honestos nas redes.

Alceu A. Sperança é escritor - [alceusperanca@ig.com.br](mailto:alceusperanca@ig.com.br)

## falecimentos

Até o fechamento deste caderno não houve registro de óbitos na Acesc em Cascavel.

## TÚNEL DO TEMPO



## 16 de setembro de 1989

As chuvas intensas registradas por quase dois meses provocam cautela dos produtores de trigo da região oeste. A qualidade do trigo está muito comprometida pela umidade dos grãos que apresentam PH (Potencial de hidrogênio) baixo. As perdas são de no mínimo 30% nos 109 mil hectares plantados. A média de perda nas lavouras de Toledo pode chegar a 50%.

## A política, as pessoas e a transparência!

Padre Ezequiel Dal Pozzo

Tenho pensado muito sobre a transparência, motivado pela situação da política brasileira. Acredito que o momento que estamos vivendo nos fará crescer. É uma oportunidade para percebermos que é importante sermos éticos, honestos, justos, verdadeiros e transparentes. Eu e você precisamos perceber que uma pessoa ou grupo se tornam repugnantes, antipáticos, mal vistos quando roubam, mentem, trabalham por seus próprios interesses. Aprendemos a detestar a corrupção e a perceber que devemos ser justos. Isso purifica nossa prática de cidadãos. Não só julgamos e analisamos quem está sendo investigado e julgado mas nos perguntamos: e "eu como sou?", "como tenho agido?", "qual a prática da minha empresa ou do meu grupo?", "como estou educando as crianças?", "quero ganhar sempre passando por cima dos outros?", "me importo com o bem dos outros e da sociedade ou somente com meu próprio bem?". Essas perguntas avaliam a minha prática. Se não me fizer perguntas assim, diante dos casos de corrupção, não estou aprendendo nada. Poderei ser o próximo corrupto. Isso demonstrará que não evolui. Basta ter uma oportunidade, que irei fazer a mesma coisa que condeno.

Os fatos na política têm revelado que a nossa sociedade precisa de pessoas sérias, éticas e transparentes. A nossa sociedade e nosso jeito de agir precisam melhorar muito. As crianças precisam ser educadas para que saibam que não devem se apropriar daquilo que não lhe pertence. Não podemos nos apropriar individualmente daquilo que é de todos e deve servir para o bem de todos. Aprender que a mentira destrói nossa própria dignidade e corrompe a base de uma sociedade decente. Não devemos defender corruptos e nem corruptores em nenhuma circunstância, independentemente de partido, de ideologia, causa, grupo, raça ou cor. Não se cresce fundamentados no erro. Não há evolução sem verdade. É triste quando alguém justifica sua posição dizendo que "todos roubam". Primeiro porque o "todos" é uma mentira. Segundo, porque justificar a minha opção de defender uma causa ou alguém porque não há outra opção, mostra o fim das alternativas. Isso é uma decepção total. Escolho esse porque é o menos pior. Isso não constrói nenhuma sociedade. É a prova do descalabro. Eu abomino

essa ideia de "que são todos iguais". Preciso acreditar que pode e deve existir o diferente.

Alguns se consideram tão bons no que fazem que se convencem disso e ninguém vai mudar seu pensamento. Essas pessoas se enganam sobre si mesmas. Criam ilusões. Se auto enganam. Não são transparentes. Não porque não querem, mas porque se convenceram a partir de uma ideia falsa. Aqui entra a necessidade de autocrítica. Precisamos questionar o nosso jeito de ser. Desconfiar de que fazemos tudo certo. Perguntar-se o que preciso melhorar. O que posso melhorar. Não convencer-se facilmente a respeito de nossa própria bondade. Perceber a necessidade de crescimento permanente. Dizer para si, no silêncio: "eu posso ser melhor e fazer melhor". Se assim fizer vou purificando minhas atitudes de possíveis distorções e ilusões. Isso num caminho de continuada busca e crescimento. A pessoa que assim proceder será mais transparente consigo mesma. Sua ação contribuirá para o bem da sociedade.

Além de iludir-se sobre si mesma a pessoa pode conscientemente enganar os outros. Ela sabe que está enganando. Sabe de sua mentira, mas com ela contesta o parecer dos outros. Está preocupada com seus próprios interesses e privilégios. Defende seus interesses acima de tudo e de todos. Engana e cria armadilhas. Arma ciladas e não mostra seus ocultos interesses. Não é transparente porque a transparência revelaria todos seus planos imorais. Pessoas assim são perigosas. São lobos vestidos de cordeiros. Atacam quando menos se espera. Em qualquer das situações a falta de transparência afeta o ser da própria pessoa. A vida e a história nos cobrará os desvios da verdade. A verdade está ligada a essência da vida. Ficar longe da verdade é o mesmo que errar o alvo. Estar longe da verdade não traz alegria e nem melhora a sociedade. Por isso, a transparência é muito importante para quem deseja evoluir e possibilitar que as pessoas sejam mais felizes. Enganar a si mesmo e enganar os outros é o mesmo que autodestruir-se. A vida cobrará nossos afastamentos do bem e da verdade. Pensemos nisso!

Padre Ezequiel Dal Pozzo  
[contato@padreezequiel.com.br](mailto:contato@padreezequiel.com.br)

## Comportamento

Dra. Karine Rizzardi

drakarinerizzardi@gmail.com

# O que fazer quando o amor esfria

Há muitos anos atrás eu vi um livro do Gary Chapman que falava das quatro estações que o casamento passa. Não cheguei a ler o livro todo, mas entendi o recado quando ele disse que todos nós passamos por verões, primaveras, outonos e até invernos existenciais na vida afetiva. Difícil mesmo, é quando o casal se percebe congelado em um frio afetivo sem medidas, onde ambos sentem que os flocos de neve congelam até os sentimentos. Não sentem necessidade de investirem em tempo juntos, não ligam mais para a opinião do outro e até mesmo os beijos deixam de ser frequentes. Mas o que deve ser feito para recuperar a força da relação?

Antes de mais nada, é necessário esclarecer algo que muitos confundem. As pessoas em geral, pensam que o amor é um sentimento, mas não é. Ele é muito mais do que isso - é uma decisão. Se você pautar seu amor nas alegrias que vive, você dirá que nos dias felizes está amando porque tudo está bem e quando vocês brigam ou estão com raiva é porque não sabem se amam mais um ao outro. Se alegrar e amar implica em uma decisão, ou seja, muitas vezes você terá tempestades e dias frios, mas não quer dizer que deixará de amar o outro por causa disso. Quando você DECIDE amar, essa decisão independe das circunstâncias, porque você automaticamente escolheu, decidiu amar aquela pessoa. Quando isso acontece, você fecha os espaços para um possível voto de infidelidade e até mesmo de pensar em separação, porque simplesmente fez sua escolha de viver a vida na alegria e na tristeza, na saúde e na doença com a pessoa que um dia foi sua escolha. Isso é um mito que precisa ser desfeito.

Mas voltando a pergunta inicial: Como podemos recuperar os "verões" da vida a dois?

A primeira atitude necessária para as chamas se reascenderem é o *casal constatar*

*tar junto o vazio em que se encontram, sem perderem tempo em culpabilizar um ao outro.* Nesta hora, doses extras de maturidade são importantes, pois é o momento em que o casal assume que estão necessitando retomar algumas ações, mesmo que estejam sem vontade.

Em um segundo momento, é salutar ver que se o casal tentou reaproximação, mas mesmo assim a relação ficou travada, é porque lá no fundo eles não estão *vendo a relação como uma prioridade.* Nesta hora é importante analisar se os filhos, os afazeres, o trabalho ou coisas extras não estão tomando mais espaço do que a relação a dois. É importante para os filhos saberem que o pai e a mãe tem o "dia do namoro", pois assim eles crescem mais seguros.

Em terceiro lugar, o *casal precisa fazer uma revisão do que falta para restaurar as ações, antes já vividas.* É nesta hora em que é bom voltarmos no tempo onde tudo estava bem e lembrarmos das coisas que fazíamos anteriormente e que por motivos de forças maiores, deixamos de fazer: Temos dado menos risadas, temos estado menos afetivos um com o outro, precisamos tirar mais tempo para falar de nós dois ou de sair mais juntos? Você que está lendo essas palavras pode ser usado(a) como um instrumento para produzir isso no seu relacionamento, comentando essas soluções com seu ou sua parceiro(a).

De atenção a esses três pontos: Constatar juntos, priorizar a relação e fazer um levantamento de atitudes que precisam ser retomadas. Isso irá reaproximando o casal, onde dentro de alguns meses se sentiram reavivados novamente. Que os adolescentes sejam nossos professores quando olhamos seus exemplos e vemos que eles nunca deixam o amor em segundo plano. Amar é uma escolha.

A autora é psicóloga especialista em casais e família  
(45) 3224-4365



OFERECENDO SEMPRE O MELHOR PARA VOCÊ!

# REFRIEL

COMÉRCIO DE PEÇAS P/ REFRIGERAÇÃO LTDA.

... Equipamentos Comerciais



GABS - 290 AZ



CRSTG - 1500



AE - 25L



LB-25PMB



GPTU - 40



GRBA - 230



GHBA - 510



CAF 3.10 super  
inox NR12



CAF 22 - inox NR12



CAF AMB - inox NR12

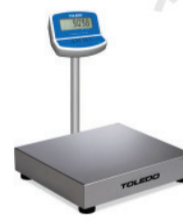

Balança - 2098



ESTUFA - 266



MB 2 150



FTT - 300 G

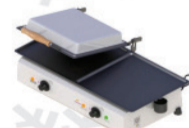

SCE - 70



FGG 05



GCPC - 310 AZ



ARV - 150



VCC - 1300S



GEVT - 5 PAZ

WWW.REFRIEL.COM.BR  
vendas@refriel.com.br

☎ 45 3224 - 9460  
☎ 45 3037 - 4303

Rua. TREZE DE MAIO, 1203 - CASCAVEL - PR

☎ 45 3099 - 4260  
☎ 45 3099 - 4270

Av. Carlos Gomes, 2515  
esq. c/ R. Sérgio Djalma de Holanda - CASCAVEL - PR

## Royalties

Alta no dólar “salva”  
repassa a lindeiros

**Mercedes** - O aumento do preço do dólar de certa forma salvou o repasse de royalties aos municípios lindeiros no último mês. É que, por conta de uma crise hídrica, o repasse no mês de agosto (correspondente à produção da Usina de Itaipu no mês de junho) caiu cerca de 30% e nem mesmo a mudança na lei do repasse que fez com que o percentual destinado aos municípios aumentasse 20 pontos percentuais manteve o nível de repasse.

De acordo com dados da Aneel (Agência Nacional de Energia Elétrica), a produção de energia foi ainda menor no mês de julho que em junho, o que faria o repasse cair ainda mais. Porém, como o pagamento é feito em dólar, o aumento de cerca de R\$ 0,34 no valor do dólar (passando de R\$ R\$ 3,80 em agosto para R\$ 4,14 em setembro) fez o valor repassado ser um pouco maior que nos meses anteriores.

No caso de Mercedes, em agosto o repasse foi de R\$ 625.692,87, já o de setembro chegou a R\$ 679.630,10, um aumento de R\$ 53.937,32. Apesar de não ser o valor esperado, que no caso de Mercedes a expectativa era de que chegasse perto dos R\$ 800 mil, o fato de o repasse não cair ainda mais traz certo alívio. “Diante da si-

tução complicada que estamos enfrentando, recebendo bem menos do esperado, manter o que vínhamos recebendo, já traz um pouco de tranquilidade. Esse descontrole do dólar por conta do momento político para uns é prejudicial, mas no nosso caso ajudou a ganhar fôlego para quitarmos nossos compromissos por mais um mês”, afirma a prefeita de Mercedes e presidente do Conselho dos Municípios Lindeiros, Cleci Loffi.

No caso de Foz do Iguaçu, o aumento chegou a R\$ 563.493,38, passando de R\$ 6.536.741,62 para R\$ 7.100.235,00. Para Entre Rios do Oeste o valor passou de R\$ 1.065.491,48 no mês passado, para R\$ 1.157.341,12, um aumento de R\$ 91.849,64.

## INCERTEZA

A Itaipu registrou no mês de agosto um pequeno aumento na produção de energia, o que deve refletir no repasse de royalties do mês de outubro. Porém a continuidade da crise hídrica e a previsão de um mês de setembro com poucas chuvas devem refletir na produção novamente. Diante da situação, as prefeituras já buscam uma reorganização. “Estamos analisando a situação e repensando tudo o que havíamos planejado por conta do aumen-

to esperado. E não só as áreas em que o dinheiro dos royalties seria investido, mas o município como um todo. Em Mercedes um concurso público já estava programado, mas diante da incerteza resolvemos suspender e aguardar mais um pouco. Não há perspectiva de melhora imediata na produção e não podemos contar com o dólar sempre, então é preciso agir com cautela por que os compromissos precisam ser honrados todos os meses”, enfatiza Cleci.

## MUDANÇAS

A mudança que passa de 45% para 65% o repasse de royalties aos municípios entrou em vigor em maio, mas causou algumas dúvidas dos prefeitos já que o valor recebido foi bem menor que o esperado. Uma reunião foi realizada com representantes da Usina Hidrelétrica de Itaipu e alguns pontos foram esclarecidos, como o aumento parcial apenas sobre a produção da energia e não sobre a variação do dólar.

Agora os prefeitos aguardam a reunião agendada para o dia 10 de outubro com a Aneel para entender o motivo do repasse com o aumento total começar a valer apenas no ano que vem.

●CLÁUDIA NEIS

Joel Malucelli financiou quase integralmente  
a chegada de João Arruda ao Congresso

**Curitiba** - João Arruda (MDB) jura que não quer transformar Joel Malucelli (Podemos) - preso na sexta-feira - em seu “sogro distante”. Mas não há como negar que tentou criar um certo distanciamento - afinal, é de fato incômodo ter um parente indo para a cadeia por corrupção quando você é candidato ao governo do Estado. O discurso de Arruda é de que o parentesco é um acaso: Joel calha de ser pai de sua esposa. Mas nela nem ele têm participação no

comando das empresas. E, portanto, ele não tem nada com qualquer coisa que tenha acontecido de errado no conglomerado. Meia verdade.

Em reportagem para seu blog, o jornalista Rogério Galindo conta que, desde sua primeira eleição para a Câmara dos Deputados, Arruda foi bancado pelo sogro. Sem esse financiamento, nem sequer teria chegado ao Congresso Nacional. Por consequência, não seria hoje candidato a governador do Paraná.

“Vejam: em 2010, quando foi candidato pela primeira vez, Arruda declarou à Justiça Eleitoral ter gasto R\$ 1,08 milhão para conseguir seus votos. Desse total, mais de 90% vieram do grupo J. Malucelli ou do bolso de Joel e de sua filha, Paola. A família e as empresas investiram R\$ 946 mil para botar Arruda no Congresso”, descreve o jornalista, que segue: “Em 2014 a proporção baixou. A campanha de reeleição, segundo os números oficiais, saiu por R\$ 1,68 milhão. Desse total, pouco mais de um terço veio dos Malucelli (com fatia considerável das empresas de Joel). Foram R\$ 573 mil do sogro, das empresas e da esposa”.

Galindo lembra que a proximidade é lícita e que nada tem de errado esse tipo de apoio: “sogro, genro e esposa têm todo o direito de se apoiarem. Mas o apoio tem que vir, como diz a liturgia do casamento católico, nas horas boas e nas horas ruins. Na saúde e na doença. Na pobreza e na riqueza. No financiamento de campanha e na prisão pelo Gaeco.”

Informe  
da redação

editoria e colaboradores

## Deonilson e Atherino presos

Apesar da decisão de Gilmar Mendes, o ex-chefe de Gabinete de Beto Richa Deonilson Roldo e o amigo-empresário Jorge Atherino devem continuar na prisão. É que o habeas corpus concedido pelo ministro Gilmar Mendes alcança somente a decisão no âmbito da Operação Radiopatrulha, desencadeada pelo Gaeco para investigar a Patrulha do Campo, mas não mexe com as prisões preventivas que o juiz Sérgio Moro baixou contra Deonilson e Atherino também envolvidos na Operação Piloto e que diz respeito à fraude da licitação da PR-323, também deflagrada na terça-feira (11). Assim, Deonilson e Atherino ficam à disposição de Moro e dos procuradores do Ministério Público Federal, a menos que também consigam outro habeas corpus.

## “Atropelo” I

Chefe da força-tarefa da Lava Jato em Curitiba, o procurador federal Deltan Dellagnol diz que não foram cumpridas as normas processuais corretas na decisão do ministro Gilmar Mendes que soltou Beto Richa e os outros 14 envolvidos na Operação Radiopatrulha, do Gaeco.

## “Atropelo” II

Pelo Twitter, Deltan afirmou: “Li a decisão. HC de ofício sem livre e prévia distribuição viola o juiz natural. Atropelo procedimental, como foi a decisão de [Dias] Toffoli suspendendo o caso de [Guido] Mantega liminarmente, sem aguardar as informações do juiz, quando não havia perigo de demora demonstrado.”

## Divisão

De toda sorte, a prisão de Beto Richa no meio da campanha eleitoral dividiu opiniões. De um lado, quem defende que a Justiça deve seguir com seus prazos e trâmites e que o mundo não para “só” porque há eleições. De outro, aqueles que dizem que seria mais prudente esperar o pleito passar para não interferir no processo democrático.

## Eles sabiam

O que aconteceu durante a semana no Regimento da Polícia Montada, no Bairro Tarumã, e na sede do Gaeco de Curitiba poucos sabem. Mas, que a defesa do ex-governador “previu” que a prisão temporária viraria preventiva e Beto passaria as eleições na cadeia, ah,

isso previu. Explica por que, um dia antes de vencer o prazo da temporária, eles correram até Gilmar Mendes, que não suporta ver alguém preso.

## Em campanha

Embora Beto Richa prometa retomar sua campanha, o estrago parece ter sido feito. Durante a semana, a “cabeça” da chapa pela qual disputa o cargo ao Senado, a governadora Cida Borghetti, disse que sua manutenção no grupo estava insustentável. O que começou torto parece que quebrou de vez.

## E por falar em Cida...

A governadora candidata à reeleição passa o fim de semana no oeste do Estado em campanha. Ontem Cida esteve em Foz do Iguaçu e hoje passa por Toledo, onde almoça na Festa do Porco no Roleté, prestigia a Pesca no Lago em Cascavel (14h) e depois segue para Palotina.

## Cidade Inteligente

A conectividade em diversos pontos da cidade, com mais de 200 quilômetros de cabos em fibra óptica, colocará Foz do Iguaçu na evolução para o conceito de Cidade Inteligente. A boa notícia foi anunciada na Câmara de Vereadores pelo secretário municipal de Tecnologia da Informação, Evandro Ferreira. Dentre outros assuntos, ele abordou também os avanços no processo de desburocratização com o uso da tecnologia nos serviços públicos.

## Cassação

O parecer da Comissão Processante que analisou a denúncia feita contra o vereador Fernando Hallberg (PPL) é o primeiro item da pauta desta segunda-feira (17) na Câmara de Cascavel. Na comissão, formada pelos vereadores Serginho Ribeiro, Josué de Souza e Mazutti, foi definido o arquivamento da denúncia de improbidade administrativa protocolada na Casa no dia 16 de agosto por Gilson Teixeira dos Santos e Ricardo Bernardi Castilhos. A decisão segue procedimento adotado pelo próprio Ministério Público.



**Antecipe a compra da sua passagem.**

Garanta o seu lugar o quanto antes!

É fácil garantir o seu lugar:

Compre a sua passagem do Metro VIP com antecedência no site ou na agência mais próxima:  
[www.princesadocampos.com.br](http://www.princesadocampos.com.br)

Você garante a sua poltrona com mais segurança e menos filas.

**MVIP**

coluna  
**CONTRAPONTO**

contraponto.jor.br

Celso Nascimento

**Empresário põe Traiano e Rossoni na roda da Patrulha**

O empresário Celso Frare, dono da locadora Ouro Verde, foi o mais colaborativo dos presos ouvidos pelo Gaeco para esclarecer sua participação no propinoduto que tinha sido montado com a execução do programa Patrulha do Campo no governo Richa. Ele não só confessou ter cometido irregularidades como também ofereceu um cheque de quase R\$ 1 milhão para cobrir danos que causou o erário. Mas fez ainda mais: declarou aos procuradores do Ministério Público que outra empresa participante do esquema, a Terra Brasil, pertencente ao ex-secretário Edson Casagrande, contou com a influência política de dois dos mais próximos aliados de Beto Richa - os deputados Ademar Traiano, presidente da Assembleia Legislativa, e Valdir Rossoni, chefe da Casa Civil no segundo mandato de Richa e presidente da Assembleia no primeiro. Com isso, ampliou o rol de investigações em que o Gaeco pode se debruçar.

**Em detalhes**

Frare contou detalhes sobre como se processou a ajuda política dos dois parlamentares para garantir a participação da Terra Brasil. Casagrande, que cumpria prisão temporária, está na lista dos 15 beneficiados pelo habeas corpus concedidos pelo ministro Gilmar Mendes na noite de sexta-feira (14) ao ex-governador Beto Richa, mas cujos efeitos são extensivos a todos os demais.

**Ato de ditadura**

O ministro Gilmar Mendes gastou dez páginas para argumentar que não haveria necessidade de decretação de prisão temporária contra Beto Richa, Fernanda Richa e todos os demais 13 presos pelo Gaeco na Operação Radiopatrulha.

**Salvo conduto**

Num trecho, para justificar sua decisão de conceder salvo conduto, Gilmar diz: "Aqui, como naqueles casos, houve a prisão ilegal, a incomunicabilidade e graves restrições ao exercício de direitos políticos dos ocupantes de mandatos eletivos. Por outro lado, se hoje já não há a ameaça dos tanques e das baionetas, há, contudo, a grave manipulação das notícias e da opinião pública, a difusão de mentiras pela internet, o as-

sassinato de reputações e a radicalização de opiniões e posturas institucionais que passam a ser consideradas legítimas e normais. Portanto, estou absolutamente convencido sobre a ilegalidade da prisão provisória do requerente e da necessidade de se restituir a sua plena liberdade."

**Dignidade I**

O flagrante feito pelo repórter fotográfico Alexandre Mazzo e publicado pela Gazeta do Povo em que o casal Beto Richa e Fernanda se esconde dos flashes cobrindo-se com as próprias roupas é um atentado à dignidade humana. Em se tratando de duas figuras públicas, é um exemplo de incapacidade para enfrentar a hora mais escura, o que denota fragilidade e falta de coragem.

**Dignidade II**

Numa comparação mais rasteira, a foto do casal lembra as imagens distribuídas nas delegacias de Polícia, de presos temporários, ladrãozinhos chinfrins que não escondem o rosto por medo da publicidade, mas para não serem reconhecidos nos próximo golpe. O Paraná, que tantas vezes consagrou Beto Richa nas urnas, não merecia ver uma cena dessas.

**"Entrei honrado e saio honrado", diz Beto Richa**

Ao ser solto da prisão no início da madrugada desse sábado, o ex-governador Beto Richa disse, à porta do Regimento Coronel Dulcídio, que "entrei aqui um homem honrado e saio um homem honrado". E anunciou para a imprensa que retomará imediatamente a sua campanha de candidato ao Senado. Falou por menos de dois minutos, mas não deixou de atacar o ex-amigo Tony Garcia - o homem que fez as delações ao Gaeco e que levaram o juiz Fernando Fischer a decretar a prisão dele e de outras 14 pessoas supostamente envolvidas num esquema de propinas operado por meio do programa Patrulha do Campo. Richa pediu que fosse comparada a credibilidade de Tony Garcia com a sua: "um delator cujo histórico de vida não demonstra nenhuma credibilidade... Eu pergunto: vale a palavra dele ou a minha?"

## Operação Radiopatrulha

**Beto Richa deixa a prisão, ataca e retoma campanha**

**Curitiba** - O ex-governador do Paraná e candidato ao Senado pelo PSDB Beto Richa deixou a prisão no início da madrugada desse sábado (15). Preso desde terça-feira (11) no Regimento da Polícia Montada, no Bairro Tarumã, em Curitiba, ele foi solto após decisão do ministro do STF (Supremo Tribunal Federal) Gilmar Mendes, na noite de sexta-feira (14).

A esposa de Beto e ex-secretária estadual, Fernanda Richa, e outros 13 investigados da Operação Radiopatrulha também tiveram a liberdade concedida.

A operação foi deflagrada pelo Gaeco (Grupo de Atuação Especial de Repressão ao Crime Organizado) que investiga um esquema de superfaturamento de contratos para a manutenção de estradas rurais em troca de propina que teria ocorrido no primeiro governo de Beto Richa como governador, chamado Patrulha do Campo.

Em declaração na saída do Regimento, Beto Richa classificou como "crueldade" sua prisão e

questionou a seriedade do delator, Tony Garcia. "O que fizeram comigo foi uma crueldade enorme, eu não merecia o que aconteceu, mas estou de cabeça erguida. Continuo respondendo a todas as acusações. Foram dias de sofrimento para mim e toda a minha família. Lamento que a palavra de um delator sem credibilidade tenha começado isso. Vale a minha palavra ou a dele?", questionou o ex-governador. Quero abraçar meus filhos e netos e voltar à campanha", disse.

**PRISÃO**

Pouco antes da decisão do ministro, o juiz Fernando Fischer, de Curitiba, havia convertido as prisões temporárias em preventivas do ex-governador e de outros nove investigados na operação considerando haver risco à ordem pública e à ordem econômica. Na sexta, Beto foi levado a depor no Gaeco, mas preferiu ficar calado. Fernanda Richa também prestou depoimento e falou por mais de uma hora.

A ex-primeira-dama Fernan-

da Richa recebeu antes o alvará e foi solta à meia-noite. Saiu em um carro fechado e não falou com os jornalistas. O irmão do ex-governador, Pepe Richa, ex-secretário de Infraestrutura, também foi liberado. Outros 11 presos na Operação Radiopatrulha, do Gaeco, estavam no Complexo Médico-Penal, em Pinhais, na região metropolitana, e também foram soltos.

O ex-chefe de Gabinete de Richa Deonilson Roldo tem outro mandado de prisão em seu nome referente à 53ª fase da Lava Jato, a Operação Piloto, e deve permanecer preso.

**A INVESTIGAÇÃO**

O MP investiga pagamento de propina a agentes públicos, direcionamento de licitações de empresas, lavagem de dinheiro e obstrução da Justiça. Beto Richa é considerado o chefe da organização criminosa, que fraudou uma licitação de mais de R\$ 70 milhões para manutenção das estradas rurais, em 2011, segundo as investigações.

**No Facebook, Tony Garcia desafia Beto Richa**

O principal delator que levou à prisão o ex-governador Beto Richa e mais 14 pessoas durante a semana, o empresário Antonio Celso Garcia, o Tony Garcia, reagiu publicamente às críticas de Beto e respondeu no seu perfil no Facebook. "Beto acaba de sair da cadeia, e como um péssimo ator de novela mexicana, faz o que melhor sabe fazer, nega o inegável, e tenta comparar sua credibilidade com a minha. Ora Beto, não me meça pela sua régua, achar que sua palavra vale mais que a minha pelos cargos que ocu-

pou é um enorme equívoco que comete. Cargos públicos exercidos com lisura, dignidade, honradez e honestidade te dariam esta prerrogativa, porém, é público e notório que não é o seu caso, visto o mar de lama em que se meteu em todos que exerceu", escreveu Tony Garcia.

Em entrevista na saída do Regimento da Polícia Montada, Beto questionou a moralidade de Tony Garcia para fazer as denúncias: "Lamento que a palavra de um delator sem credibilidade tenha começado isso. Vale a minha pa-

lavra ou a dele?"

Garcia ainda desafiou o ex-governador a convocar uma entrevista coletiva conjunta para colocar tudo em pratos limpos: "Te desafio publicamente para uma coletiva de imprensa convocada por você em seu campo, com hora, dia e local por vc [sic] escalado, juiz, bandeirinhas e regras a seu critério, olho no olho, vc [sic] e eu e mais ninguém. Combate de gente grande, onde até admitirei golpe abaixo de minha cintura. O final deste combate se dará por nocaute, um de nós beijará a lona, porém, o grande vencedor não será um de nós, mas sim os paranaenses".

"A primeira coisa que você fez (como eu já esperava) ao sair da cadeia foi me atacar, perguntando aos jornalistas que lá estavam quem teria mais credibilidade entre vc [sic] e eu. Achei ótima sua pergunta, e acredito ter a maneira para que toda a imprensa, não só do Paraná, mas como a de todo o País, possa aferir a credibilidade de cada um de nós, e responder sua pergunta com precisão", afirmou Garcia.

Tony Garcia já foi deputado estadual, candidato a prefeito de Curitiba e postulante ao Senado (por três oportunidades). Ele chegou a ser preso em 2004 pela PF (Polícia Federal), acusado de gestão fraudulenta do Consórcio Garibaldi - negava ser o verdadeiro dono da empresa. Apesar de afastado dos holofotes, nunca saiu de cena de fato.

As conversas gravadas por Tony embasam toda a denúncia de fraude na licitação do Programa Patrulha do Campo, foco da Operação Radiopatrulha, desencadeada na última terça-feira (11) pelo Gaeco, braço do Ministério Público do Paraná.

Você pode ler a íntegra da delação premiada de Tony Garcia no site do **Jornal O Paraná**.

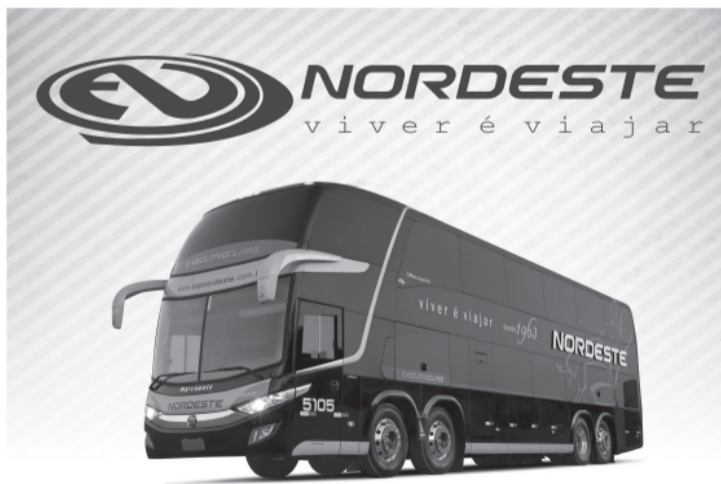

**VIAJE COM A NORDESTE PARA:**  
SÃO PAULO - CAMPINAS - RIO DE JANEIRO  
FLORIANÓPOLIS - JOINVILLE - BAL. CAMBORIÚ

COMPRE SUA PASSAGEM E PAGUE EM ATÉ 10X SEM JUROS  
COM SEU CARTÃO VISA OU MASTER

**LIGUE: (45)3226-5231**

[CONSULTE OUTROS DESTINOS: 0800 44 2222]

acesse: [www.expnordeste.com.br](http://www.expnordeste.com.br)

## Tradição e lazer

# Pesca do Lago espera 3 mil participantes hoje

**Cascavel** - A pesca de um pacu de 24 quilos no Lago Municipal de Cascavel na manhã de quinta-feira (13) pelas equipes da Secretaria de Meio Ambiente só aguçou a vontade daqueles que planejam participar hoje da já tradicional Pesca no Lago.

Para assegurar o sucesso da 18ª Pesca, foram instaladas supertendas sobre a barragem para garantir um espaço adequado com maior acomodação dos trailers na praça de alimentação e a área reservada ao lazer da garotada também foi ampliada, uma vez que o estacionamento ficará fechado. Haverá atrações como cama elástica, escorregador, brinquedos, pinturas, Expresso Brincalhão, jogos educativos com premiação, entre outras ati-

vidades.

A participação no evento tem caráter beneficente e quem deseja aderir precisa estar credenciado. Para isso, basta entregar um quilo de alimento não perecível em um dos quatro pontos de inscrição e receber o regulamento do evento e uma pulseira de identificação. Os alimentos serão destinados ao Provopar. A pulseira é obrigatória a partir dos 5 anos de idade.

Não será permitida pesca durante a noite ou de madrugada. Os portões do lago serão abertos às 6h deste domingo e a premiação será às 17h. Nesta edição todos os peixes mais pesados de cada espécie receberão premiação de artigos de pesca e medalhas. Haverá premiação especial para os três peixes mais pesados e medalhas.



Haverá premiação para os três peixes mais pesados

## Paraná tem R\$ 969,2 milhões para saque do abono PIS/Pasep

**Curitiba** - Os trabalhadores do Paraná têm mais de R\$ 969,2 milhões para saque do Abono Salarial ano-base 2017. O pagamento do terceiro lote do benefício - para trabalhadores da iniciativa privada nascidos em setembro e para servidores públicos com final de inscrição 2 - começou na quinta-feira (13). No total, 1,3 milhão de trabalhadores ainda têm direito ao benefício no estado, segundo estimativa do Ministério do Trabalho.

O valor disponível no Paraná é o quarto maior do País e o mais alto da Região Sul. Até o fim de agosto, nos dois primeiros lotes, foram pagos R\$ 199,7 milhões, para 269,3 mil trabalhadores paranaenses, o que representa apenas 17,09% do total de mais de 2 milhões de beneficiários identificados no estado.

O terceiro lote do Abono Salarial ano-base 2017 prevê o pagamento de R\$ 1,4 bilhão para 1,9 milhão de trabalha-

dores em todo o País. Até o final deste ano, serão liberados os pagamentos para nascidos entre julho e dezembro. O saque para quem nasceu de janeiro a junho será feito no ano que vem.

O prazo final para todos os trabalhadores é 28 de junho de 2019. No total, podem ser pagos R\$ 18,1 bilhões a 23,5 milhões de trabalhadores.

### QUEM TEM DIREITO

Tem direito ao abono salarial ano-base 2017 quem estava inscrito no PIS/Pasep há pelo menos cinco anos, trabalhou formalmente por pelo menos 30 dias em 2017 - com remuneração mensal média de até dois salários mínimos - e teve seus dados informados corretamente pelo empregador na Rais (Relação Anual de Informações Sociais).

A quantia concedida é proporcional ao tempo trabalhado formalmente em 2017. Quem esteve empregado o ano todo recebe o valor cheio, que equivale a um salário mínimo (R\$ 954). Quem trabalhou por apenas 30 dias recebe o valor mínimo, que é de 1/12, e assim sucessivamente.

Trabalhadores da iniciativa privada devem procurar a Caixa Econômica Federal. A consulta pode ser feita pessoalmente, pela internet ou pelo telefone 0800-726 02 07. Para servidores públicos, a referência é o Banco do Brasil, que também fornece informações pessoalmente, pela internet ou pelo telefone 0800-729 00 01.

O calendário dos pagamentos do Abono Salarial ano-base 2017 está disponível no site do Ministério do Trabalho.

## coluna Esplanada

POR LEANDRO MAZZINI Twitter @colunaesplanada



### Pressão por reajuste

Deputados e senadores apresentaram, até o momento, 123 emendas para tentar derrubar a Medida Provisória (MP 849/18) que adia para 2020 o reajuste de servidores da administração federal. Entre as carreiras afetadas pela MP, estão as de diplomata e oficial de chancelaria, cargos da Receita, de auditor-fiscal do Trabalho e outros. Os parlamentares e servidores pressionam o presidente do Senado, Eunício Oliveira (MDB-CE), para que ele devolva a Medida Provisória ao Planalto.

### Amém!

Pastores de "igrejas" neopentecostais espalham vídeo acusando o governador do DF, Rollemberg, de derrubar novos templos. Só não dizem que são em áreas de invasão e sem licença do GDF.

### Fake e fato

Empresários e políticos devem distinguir o que é fake news do que é notícia com fatos os quais os atingem. Têm usado o bordão fake para se defenderem. É bem diferente.

### Má educação

Um dos motivos dos altos índices de reprovação e do fracasso da educação brasileira é a queda vertiginosa de recursos para o setor nos últimos anos. Até agosto, conforme verificado pela Coluna no Orçamento da Seguridade Social, foram liberados pouco mais de R\$ 68 bilhões para a educação.

### Memorial do boletim

Os valores se aproximam de 2013, quando o setor recebeu R\$ 76 bilhões. Segundo dados do Ministério da Educação, divulgados no início de setembro, nenhuma estado cumpriu as metas estabelecidas para o ensino médio em 2017. No ensino básico, o balanço também é de reprovação: apenas cinco unidades da Federação - Alagoas, Ceará, Amazonas, Goiás e Mato Grosso - alcançaram as metas.

### Sisfron devagar

A sociedade tem reagido na questão da segurança nacional. Quando passam pelos estados do Sul em campanha, os presidenciáveis são cobrados sobre o avanço do Sisfron - Sistema Integrado de Monitoramento de Fronteiras, questão fundamental para soberania. Em Cascavel (PR) foi lançada uma campanha pró-Emenda Impositiva de bancada parlamentar federal para o Sisfron no Orçamento da União em 2019.

### Outra dele

O deputado federal Cabo Daciolo (Patriota), candidato à Presidência da República, contratou a gráfica de um funcionário do gabinete para fazer publicidade de

sua atuação parlamentar. Foram pagos, com recursos públicos, R\$ 31,7 mil pela confecção de 15 mil exemplares de uma revista contendo material de autopromoção do parlamentar.

### Amigão

A Gráfica Veira Soares está em nome de Vitor Hugo Araújo Soares que, na época do serviço, em 2016, era funcionário do gabinete de Daciolo. Victor foi exonerado em junho deste ano. A denúncia, à qual a Coluna teve acesso, foi levantada pela Organização Política Supervisionada (OPS). A assessoria do deputado não respondeu.

### Empacado

Candidato do PT à Presidência, Fernando Haddad, dá munhão aos adversários ao levantar a bandeira de retomada do Programa de Aceleração do Crescimento. O plano dos Governos Lula e Dilma para estimular o crescimento da economia, com obras de infraestrutura, foi um fiasco.

### De Lula

Em 2012, o TCU revelou que só uma a cada cinco obras da primeira etapa do PAC ficou pronta até o fim do governo Lula. Conforme o TCU, entre 2007 e 2010, foram 13.653 ações das quais 2.947 foram concluídas - em valor equivalente a R\$ 192 bilhões ou 13,73% do valor final do PAC 1.

### Da Dilma

No Governo Dilma, chamada por Lula de a "mãe do PAC", balanço similar: apenas metade das obras do PAC 2 foram concluídas. Além disso, obras acabaram enredadas na Operação Lava-Jato, como a Ferrovia Norte-Sul e a Hidrelétrica de Belo Monte.

### Atenção, passageiros

A escandinava Norwegian vai abrir uma filial brasileira em 2019, e promete, nos bastidores, chegar arrebatando com o preço das passagens das concorrentes nacionais - que, em breve, cobram até o tolete e o ar que respiramos. Ganha o povo.

### Sonegação

A sonegação de impostos no Brasil deve chegar ao patamar de R\$ 400 bilhões. O valor é atualizado segundo a segunda pelo Sonegômetro, ferramenta online que denuncia os valores astronômicos da sonegação fiscal, mantido pelo Sinprofaz (Sindicato Nacional dos Procuradores da Fazenda Nacional).

Com Luana Lopes, Equipe de DF e SP

www.colunaesplanada.com.br - contato@colunaesplanada.com.br - Caixa Postal 1980 - CEP 70254-970 - Brasília DF

**PABX DigiStar liga você à novas oportunidades!**

SOLUÇÕES QUE GERAM ECONOMIA

- PABX com até 482 portas;
- Tecnologia Digital e IP;
- Roteador Básico ou Avançado;
- Módulo GSM integrado;
- Consulta Portabilidade;
- Gerenciamento e Diagnóstico Remoto;
- Software de Gestão: Virtual Key System e muito mais.

**Flextel Soluções.**  
Rua Cassiano Jorge Fernandes 1068  
Parque São Paulo - Cascavel- PR  
Fone (45) 3225-1033

Promoção:

# MINHA HISTÓRIA, MEU PRÊMIO!

Mais de

# UM MILHÃO

em prêmios!

Vá até uma agência  
Sicredi Vanguarda ou acesse  
[www.historiascooperativas.com.br](http://www.historiascooperativas.com.br)  
consulte o regulamento e saiba  
como participar.

# 35

ANOS DE

*Histórias  
cooperativas.*

**Sicredi**  
Vanguarda PR • SP • RJ



Imagens meramente ilustrativas.

CERTIFICADO DE AUTORIZAÇÃO SEAE/MF nº 02.000346/2018

## Existem dois tipos de cartão para os usuários pagantes do transporte público de Cascavel.

### Mas não pense duas vezes.

### Só o ValeSim na cor verde permite, em caso de perda ou roubo, a recuperação dos créditos.

Você também pode contar com o aplicativo **Ônibus+** para encontrar pontos de recarga, comprar créditos sem sair de casa e localizar as linhas, rotas e horários mais favoráveis para chegar ao seu destino.

Faça já o seu ValeSim e ajude a manter o transporte público de Cascavel como um dos mais seguros e eficientes do país.

### ValeSim. Sinal verde pra você ter mais vantagem.



BAIXE O APLICATIVO

GET IT ON  
Google Play

Available on the  
App Store



INFORMAÇÕES:  
**3036-3738**  
[valesim.com.br](http://valesim.com.br)





# VESTIBULAR

## FAG 2019

PROVAS  
**20.0UT**  
 INSCRIÇÕES ATÉ 17 DE OUTUBRO  
ACESSE  
**WWW.FAG.EDU.BR**

DISK VESTIBULAR  
**0800 643 5678**  
 CRÉDITO ESTUDANTIL



Locais de  
 Provas

**CENTRO UNIVERSITÁRIO FAG**  
 Avenida das Torres, 500  
 Loteamento FAG | Cascavel, PR  
 Fone (45) 3321-3900

**FACULDADE ASSIS GURGACZ**  
 Av. Ministro Cirne Lima, 2565  
 Jd. Coopagro | Toledo, PR  
 Fone (45) 3277-4000



**CENTRO  
 UNIVERSITÁRIO**

Economia

# Desemprego e reforma incentivam abertura de empresas no Paraná

**Cascavel** - No primeiro semestre de 2018 houve um aumento de 6,39% no número de empresas que abriram as portas no Paraná. É o que apontam os dados da Jucepar (Junta Comercial do Paraná). Neste ano, de janeiro a julho, 26.680 novos empreendimentos foram criados, contra 25.077 abertas ano passado.

Se comparado ao número de empresas criadas em 2016 (23.811), o aumento é ainda mais maior: 12%.

De acordo com o presidente da ACP (Associação Comercial do Paraná), Glaucio Geara, apesar do fechamento de empresas registrado nos últimos anos, esse aumento agora significa uma pequena recuperação da economia e pode ser explicada por dois fatores: "O aumento de desempregados no País, que passou de 13 milhões, então com isso percebemos que boa parte dessas pessoas desistiu de procurar emprego e re-



Em ritmo menor, abertura de empresas retoma crescimento

solveu ter o próprio negócio. Paralelo a esse fator, veio também a reforma trabalhista, que encorajou as pessoas a procurarem soluções empreendedoras por conta instabilidade que as mudanças geraram, isso explica esse aumento na abertura de empresas".

Ainda de acordo com o presidente a maioria é de micro e pequenos negócios. "Ge-

ralmente nesses casos as pessoas partem para negócios que demandam baixo investimento e garantem certa estabilidade de retorno", afirma Glaucio.

Já o fechamento de empresas no Paraná sofreu uma queda de 7,13% nos primeiros seis meses de 2018 (23.567), em relação ao mesmo período de 2017 (25.379).

● CLÁUDIA NEIS

## Região oeste em equilíbrio

Nesse primeiro semestre de 2018 a cidade que mais registrou abertura de empresas foi Curitiba, que teve aumento de 188% em relação ao mesmo período do ano passado. Já na região oeste, na maioria das cidades houve uma diminuição no registro de novas empresas, mas também diminuiu o número de fechamentos em relação a 2017. Em Cascavel, por exemplo, o número de aberturas reduziu em 19,5%, sendo abertas este ano 363 empresas e no ano passado 451. Mas o número de fechamentos também apresentou queda de 27,64%, sendo 233 fechadas em 2018 e 322 em 2017. Se compararmos as aberturas e fechamentos Cascavel ainda registra um saldo positivo de 130 novas empresas.

Toledo também registrou redução no número de aberturas, chegando a quase 69% (647 em 2017 e 205 em 2018). Já os fechamentos também caíram em relação ao ano passado, 65,85% (451 em 2017 e 154 em 2018) levando em conta o número de aberturas e fechamentos o saldo positivo é de 51 novas empresas na cidade.

Foz do Iguaçu também reduziu o número de novos comércios em 13,65%, registrando 348 aberturas em 2018 contra 403 em 2017. Mas também reduziu o número de fechamentos em 29,52% (332 em 2017 e 234 em 2018) com saldo positivo de 114 novos comércios.

Na contramão da maioria, Marechal Cândido Rondon registrou um aumento de quase 58% no número de novas empresas, com 170 comércios abertos em 2018 contra 108

em 2017. Mas também um aumento de 85% no número de fechamentos, com 80 empresas fechadas em 2017 contra 148 em 2018. Um saldo de 22 empresas abertas.

Uma situação que pode ser considerada um equilíbrio, segundo o economista. "Se levarmos em conta que não há ainda uma expectativa de melhora na economia, de modo geral os números são positivos, pois ainda há mais empresas abrindo do que fechando, então pode-se dizer que há um equilíbrio nesse sentido", explica Vander.

### FUTURO

De acordo com o economista a economia só deve reagir e voltar a crescer no início de 2019. "No fim deste ano nós já saberemos que vai comandar o país e o Estado, então fica mais fácil traçar um panorama de como será o ano que vem. Mas como já estaremos quase em dezembro, novos negócios devem ser deixados para abrir em janeiro ou fevereiro de 2019 e com isso é bem provável que haja sim uma reação e um crescimento econômico, já que com um novo governo também vem novas expectativas e quem agora está segurando investimentos deve entrar no mercado", afirma Vander.

### FALÊNCIAS

Dados da Jucepar também mostram um aumento no número de empresas que abriram falência este ano. Durante todo o ano de 2017, 61 empresas faliram no Paraná, e em 2018 só de janeiro a agosto o número já chega 66.

## REFLEXO POLÍTICO E CRISE

Mas para o economista Vander Piaia, os reflexos podem ter influência política, já que nesse período de eleições a expectativa de um novo governo após quatro anos de instabilidade política e crise traz a esperança de uma reação da economia. "No Brasil a economia está diretamente ligada à política, por isso a cada início de governo é normal um crescimento. Mas ao longo dos quatro anos tivemos momentos bem instáveis na política, com a saída de uma presidente, greve dos caminhoneiros, movimentos sociais organizados que tentam movimentar a sociedade por isso interfere demais tanto em novas iniciativas quanto no encerramento das atividades. Então, quem abriu novos negócios está esperando uma melhora da situação atual. Já a redução do fechamento pode ser explicada pela mesma esperança e a viabilidade da continuação do negócio".

Se levarmos em conta que 2014 também foi um ano de eleições, em que se desenhava a reeleição de Dilma Rousseff, com base nos dados da Jucepar podemos observar uma queda de 17% na abertura de empresas em relação a 2013 (36.903 em 2013 e 31.496 em 2014). E também um aumento considerável de 60% no fechamento de comércios (12.532 em 2013 e 20.152 em 2014). "O desenho de uma mudança política pode sim ter influenciado já nesse pequeno crescimento, até porque ainda não há um candidato favorito, a eleição não está resolvida e tudo pode mudar até o segundo turno, por isso o brasileiro está mais esperançoso", afirma Vander.

**Antecipe a compra da sua passagem.**

Garanta o seu lugar o quanto antes!

É fácil garantir o seu lugar:

Compre a sua passagem do Metro VIP com antecedência no site ou na agência mais próxima: [www.princesadosc campos.com.br](http://www.princesadosc campos.com.br)

Você garante a sua poltrona com mais segurança e menos filas.

**MVIP**

## INDICADORES ECONÔMICOS

DÓLAR		14/09	
	% dia	compra	venda % mês
COMERCIAL	-0,7%	4,1660	4,1670 +2,3%
PTAX (BC)	+0,6%	4,1873	4,1879 +1,3%
PARALELO	-0,9%	4,0500	4,3700 +1,6%
TURISMO	-0,9%	4,0500	4,3500 +1,6%
EURO	+0,4%	4,8803	4,8814 +1,8%

US\$ 1 É IGUAL A:		MOEDAS X REAL	
lêne	112,11	lêne	R\$ 0,0374
Libra est.	0,7644	Libra est.	R\$ 5,48
Euro	0,8579	Peso arg.	R\$ 0,11
Peso arg.	39,86	R\$1:	1.395,67 guaranis

BOVESPA		14/09	
	IBOVESPA: +0,99%	75.429	pontos
Ações			% R\$
Petrobras PN	+0,43%		18,79
Vale ON	+2,64%		55,2
ItaúUnibanco PN	+1,76%		42,13
Bradesco PN	+0,43%		27,71
Bradespar PN	+4,60%		32,32
RaiaDrogasil ON	+4,07%		76,96

Índice em %	JUL	AGO	ano	12m
ÍPCA (IBGE)	0,33	-0,09	2,85	4,19
IGP-M (FGV)	0,51	0,70	6,66	8,89
IGP-DI (FGV)	0,44	0,68	6,63	9,06

TABELA DO IR		Alíq. %		deduzir	
BASE (R\$)	Até 1.903,98	-	-	-	-
	De 1.903,99 até 2.826,65	7,5	142,80		
	De 2.826,66 até 3.751,05	15	354,80		
	De 3.751,06 até 4.664,68	22,5	636,13		
	Acima de 4.664,68	27,5	869,36		

SAL. MÍNIMO PR (mar/18 a jan/19)	
I	R\$ 1247,40
II	R\$ 1293,60
III	R\$ 1339,80
IV	R\$ 1441,00

PREVIDÊNCIA		COMP. AGOSTO	
Empresário/empregador	Contribui com 11% sobre pró-labore, entre R\$ 954,00 (R\$ 104,94) e R\$ 5.645,80 (R\$ 621,04), através de GPS.		
Autônomo	1) Quem só recebe de p. físicas: recolhe 20% entre R\$ 954,00 (R\$ 190,80) a R\$ 5.645,80 (R\$ 1.129,16). 2) Recebe de p. jurídicas: a empresa recolhe 11% sobre o máximo de R\$ 5.645,80 (R\$ 621,04) e desconta do autônomo. 3) Recebe de jurídicas e físicas: desconta de 11% sobre o que recebe de jurídicas até R\$ 5.645,80 (R\$ 621,04). Se não atingir este teto, recolhe 20%, sobre a diferença até R\$ 5.645,80. 4) Aut. especial: sobre R\$ 954,00, recolhe 5% (donas de casa, Lei 12.470/2011) ou 11% (demais especiais), mas só aposenta por idade..		
Facultativo	Contribui com 20% sobre valores entre R\$ 954,00 (R\$ 190,80) a R\$ 5.645,80 (R\$ 1.129,16), por carnê.		
Assalariados	Salários até R\$ 1.693,72	8%	
	de R\$ 1.693,73 até R\$ 2.822,90	9%	
	de R\$ 2.822,91 até R\$ 5.645,80	11%	
Emp. domésticos	Alíq. %	R\$ mín	R\$ máx
Empregado	8 a 11	76,32	621,04
Empregador	12	114,48	677,49
Total	20 a 23	190,80	1.298,53

## MERC. RURAL

PREÇO PRODUTOR (DERAL/SEAB)				
Em 14/09	PR	DIA	30d.	Casc.
SOJA	82,39	1,5%	6,2%	82,50
MILHO	32,47	-0,9%	1,1%	32,00
TRIGO	46,62	-0,4%	-1,2%	46,50
BOI GORDO	146,51	0,0%	1,6%	147,00
FRANGO	2,68	0,0%	0,0%	-

BOLSA DE CHICAGO				
Em 14/09	CONT.	FECH.	DIA	30d.
SOJA	set/18	821,50	-1,25	-5,4%
FARELO	set/18	307,30	-4,00	-8,5%
MILHO	set/18	337,00	0,75	-7,0%
TRIGO	set/18	480,00	8,25	-11,4%

POUPANÇA - TR			
Período/ depósitos...	Poup. antiga	Poup. nova	TR
até 3/5/12		part. 4/5/12	
15/8 a 15/9	0,5000	0,3715	0,0000
16/8 a 16/9	0,5000	0,3715	0,0000
17/8 a 17/9	0,5000	0,3715	0,0000
18/8 a 18/9	0,5000	0,3715	0,0000
19/8 a 19/9	0,5000	0,3715	0,0000

REAJUSTE DE ALUGUÉIS				
Índice	JUL	AGO	SET	
IGP-M (FGV)	1,0692	1,0824	1,0889	
IGP-DI (FGV)	1,0779	1,0849	1,0906	

CUSTO DA CONSTRUÇÃO (CUB)					
R\$/m2	JUL	AGO	%m	%ano	%12m
Paraná	1.493,45	1.499,97	0,44	4,48	5,76
Norte	1.470,51	1.470,07	-0,03	0,43	1,25
Oeste	1.484,43	1.509,97	1,72	3,47	4,09

LOTES/ATACADO (AgDOSSIÉ:DINHEIRO)				
Em 14/09	PRAÇA	R\$/sc	SEM	30d.
SOJA	Cascavel	86,50	0,6%	2,4%
SOJA	Paranaguá	92,50	0,5%	1,6%
MILHO	Cascavel	37,00	0,0%	1,4%

## Crise social

## “O Brasil precisa se reinventar”

**Cascavel** - “Nós chegamos a um limite de tudo no País. Precisamos aceitar que estamos em crise, e não só crise política e econômica, mas uma crise social e de consciência. Não adianta combater os corruptos e a falta de ética, que são consequências do modelo que estamos seguindo. Tentar resolver esses problemas sem olhar a origem é enxugar gelo, não termina nunca”, afirma o arquiteto e diretor-presidente da Agepar (Agência Reguladora do Paraná) Omar Akel. Para ele, é preciso pensar a longo prazo, voltar a investir na consciência de cidadania. “Precisamos ensinar nossas crianças a serem cidadãos conscientes. Amar e respeitar o País e o próximo. Só assim no futuro teremos uma geração diferente e com outra perspectiva”.

A curto prazo para o País

reagir e tentar sair da crise, Omar, que já ocupou diversos cargos públicos, defende reformas imediatas. “Qualquer governo que assuma precisa fazer duas reformas imediatas e urgentes: tributária e política. O sistema de cobrança e investimentos de tributos no País não funciona, só explora o contribuinte e deixa a arrecadação sumir pelos ralos espalhados em diversos setores. E na política é preciso reduzir o número de partidos. Nenhum governo pode trabalhar com mais de 40 partidos políticos pressionando, é impossível” afirma Akel.

## REFLEXOS DA MUDANÇA

Omar Akel defende o planejamento seguido da ação, válido para o País e para as cidades contemporâneas que são sua especialidade. “O

que deve ser feito no País é muito semelhante com o que temos que fazer para as cidades funcionarem: envolver o cidadão, cuidar do meio ambiente e dar acesso à população”, enfatiza Omar.

O brasileiro deve vestir a camisa e agir: “Hoje, mais do que nunca, o cidadão precisa participar do processo de construção seja da cidade ou do Brasil, pegar para si a responsabilidade de planejar e construir o lugar onde quer estar no futuro”, frisa o arquiteto.

“Chegamos ao limite da exploração do meio ambiente. É preciso pensar de forma inteligente para não enfrentar problemas mais graves e insolúveis do que já enfrentamos. Cuidar da nossa qualidade de vida, isso também se aplica ao País. E por fim dar

acesso ao cidadão a serviços que são do direito de todos. Para solucionar os maiores problemas das cidades é criar soluções para reduzir o deslocamento da população. E um caminho para que isso aconteça é descentralizar os serviços. Precisamos dividir os grandes centros em uma série de pequenos centros. Assim como o poder deve ser descentralizado de Brasília, o cidadão comum dos bairros precisa ter o poder de mudar e as consequências vão refletir num país melhor para todos”, completa Akel.

## Assassinato

Um rapaz de 27 anos, identificado como Herbert Borges Ferreira, foi morto na noite de sexta-feira em um bar na cidade de Catanduvas. Herbert foi atingido por duas facadas e morreu ainda no local.

A Polícia Civil instaurou um inquérito para investigar o caso.

Até ontem, não havia informações sobre a autoria ou o que teria motivado o crime.

O corpo foi encaminhado ao IML (Instituto Médico Legal) de Cascavel e liberado aos familiares para o sepultamento.

## Fogo destrói barraco em Cascavel

**Cascavel** - Uma casa onde moravam cinco pessoas ficou totalmente destruída pelo fogo na manhã de ontem, no Bairro Interlagos, zona norte de Cascavel.

Não se sabe como as chamas começaram. A família ainda teve tempo para tirar alguns móveis e objetos pessoais, mas o que ficou na casa virou cinzas, inclusive a estrutura que era de madeira.

Um bombeiro comunitário que passava pelo local iniciou o resfriamento das residências próximas para evitar que as chamas se alastrassem até a chegada do Corpo de Bombeiros.



A casa de madeira ficou destruída pelas chamas

O trabalho para conter as chamas foi intenso.

Apesar da gravidade, ninguém ficou ferido.

## CONTRABANDO | PRF apreende ônibus



A PRF (Polícia Rodoviária Federal) apreendeu na noite de sexta-feira, na BR-277, em Santa Tereziinha de Itaipu, um ônibus lotado de mercadorias sem nota fiscal contrabandeadas possivelmente do Paraguai. A apreensão aconteceu durante fiscalização de rotina. No ônibus de turismo com placas de São Paulo havia produtos no bagageiro inferior e superior, já que somente cinco passageiros viajavam no coletivo. A ocorrência foi encaminhada à Receita Federal em Foz do Iguaçu.

## DENÚNCIA | PM recupera medicamentos

Após denúncia anônima, policiais militares de Nova Santa Rosa recuperaram 11 caixas de medicamentos e pacotes de fraldas que estavam em um matagal na estrada rural da Linha Machado de Assis a aproximadamente 500 metros da rodovia municipal que liga Nova Santa Rosa ao Distrito de Alto Santa Fé. Os itens haviam sido roubados com um veículo Fiat Fiorino com placas de Cascavel, que já havia sido recuperado pela PM de Nova Santa Rosa. As caixas foram encaminhadas à 47ª Delegacia Regional de Polícia de Marechal Rondon.



sistemafiep.org.br

EM PROL DA  
COMPETITIVIDADE  
DA INDÚSTRIA

INFORME PUBLICITÁRIO

O desenvolvimento do setor industrial, fator fundamental para garantir uma economia forte, depende de uma série de ações. Muitas delas cabem às próprias empresas, que investem na melhoria da produtividade de seus processos internos. É fato, porém, que o aumento da competitividade da indústria também está ligado a uma série de medidas e políticas públicas que possibilitem um ambiente mais favorável aos negócios e ao empreendedorismo.

O período eleitoral é o momento propício para que o setor industrial torne públicas suas demandas, com o objetivo de contribuir para o planejamento daqueles que vão administrar o Paraná e o Brasil a partir do próximo ano. Cumprindo seu papel, o Sistema Fiep elaborou um documento em que aponta as ações prioritárias para alavancar a competitividade do segmento.

O documento foi baseado no Master Plan de Competitividade para a Indústria Paranaense 2031. Ele apresenta 30 desafios prioritários em prol da competitividade da indústria. Dentro desses desafios, são apontadas 100 ações mais relevantes para o desenvolvimento do setor. Todas essas propostas estão divididas em 12 fatores-chave, que incluem áreas como educação, infraestrutura, inovação, política econômica, gestão pública, relações de trabalho e tributação, entre outras.

**Candidatos** - As propostas serão entregues, inicialmente, aos quatro candidatos ao governo do Paraná mais bem posicionados nas pesquisas de intenções de voto. Nesta terça-feira (18), em Curitiba, eles participam de um encontro com lideranças industriais paranaenses, em que apresentarão suas propostas e debaterão as demandas do setor. O evento acontece das 8h30 às 12h30, com a presença, cuja ordem foi definida por sorteio, dos seguintes candidatos: Carlos Massa Ratinho Júnior (PSD), Dr. Rosinha (PT), João Arruda (MDB) e Cida Borghetti (PP).

No mesmo dia, às 14 horas, o Sistema Fiep recebe o candidato à presidência da República pelo MDB, Henrique Meirelles. Ele apresentará suas propostas em um diálogo com as lideranças industriais.

Com essas ações, o Sistema Fiep se posiciona de maneira transparente, dentro do processo democrático, a favor de um maior impulso para a indústria e para o desenvolvimento do Paraná.

nosso é de indústria.

Sistema Fiep

FIEP  
SESI  
SENAI  
IEL

# Imobiliário

imobiliario@oparana.com.br

1 - O Paraná Domingo, 16/09/2018

Foto: Edifício Heritage

## SONHE ALTO QUE NÓS REALIZAMOS

Uma das maiores construtoras do país, há mais de 40 anos realizando sonhos e marcando histórias.

[construtorajl.com](http://construtorajl.com)

[/construtora.jl](https://www.facebook.com/construtora.jl) [@construtorajl](https://www.instagram.com/construtorajl)

**CURITIBA** (+55 41) 3022 3191

**CASCADEL** (+55 45) 3321 8500  
(+55 45) 3325 2528

Rua Coronel Pedro Scherer Sobrinho, 222 - Cristo Rei .  
CEP 80050-470 . Curitiba . PR . Brasil

Av. Tancredo Neves, 951 . Centro . CEP 85805-000 .  
Cascavel . PR . Brasil



**Construtora JL**



Foto: Edifício Heritage

# SONHE ALTO QUE NÓS REALIZAMOS

Uma das maiores  
construtoras do país,  
há mais de 40 anos  
realizando sonhos e  
marcando histórias.



construtorajl.com

f /construtora.jl @construtorajl

**CURITIBA**  
(+55 41) 3022 3191

Rua Coronel Pedro Scherer Sobrinho, 222  
Cristo Rei, CEP 80050-470 - Curitiba - PR - Brasil

**CASCAVEL**  
(+55 45) 3321 8500  
(+55 45) 3225 2528

Av. Tancredo Neves, 951 - Centro  
CEP 85805-000 - Cascavel - PR - Brasil

Engenheiro Tancredo Neves

**PLANTÃO FONE: 99961-1948**

## APARTAMENTOS EM CONSTRUÇÃO

= ED. PRIVILEGE. APTOS - Rua Mato Grosso - CENTRO. - R1 - 062.178-2010 (02 APTº POR ANDAR), Com (330,5233M² a 380,3007M² com 03 vagas de garagem). 01suíte máster, closet, 02 suítes, sala estar / jantar / espaço gourmet, sacada, lavabo, cozinha, lavanderia, dep. de empregada - Área comum c/ piscina adulto, piscina infantil, deck, Play Ground, fitness, sauna, mini-quadra, salão de festas, cozinha gourmet, churrasqueira, sala de jogos, bicicletário.

= ED. ABSOLUTE. APTOS - Rua Carlos de Carvalho - CENTRO. - R1 - 79.563-2014 (06 APTº POR ANDAR) - (DUAS OPÇÕES DE PLANTAS), 02 quartos, Bwc social, sala / cozinha / lavanderia. vaga de garagem. Área comum Hall decorado, 03 elevadores, salões de festa, churrasqueira e outros atrativos. EXCELENTE LOCALIZAÇÃO.

## APARTAMENTOS

= ED. ELEGANCE. APTOS - Rua Dom Pedro II esq. Mato Grosso - CENTRO. - R1 - 16.347 - 2013 (02 APTº POR ANDAR), Com (240,0M² 02 vagas de garagem) - 01 suíte, 02 quartos, bwc social, sala p/ 2 ambientes c/, churrasqueira, lavabo, cozinha, área de serviço, bwc, área comum com piscina, salão de festa com espaço gourmet, Hall decorado, câmaras segurança, medidor água individual poço artesiano.

= ED. CONTEMPORANEU. APTOS 201, 202 - R. Carlos de Carvalho, 3480 esq. - CENTRO. Com 241,699M². 01 suíte c/ balcony, 02 quartos, bwc social, sala p/ 2 ambientes c/ espaço gourmet, balcony, lavabo, cozinha, lavanderia, 02 vagas de garagem. depósito.

= ED. INFINITY. APTOS - Rua Mato Grosso - CENTRO. - R1 - 44.306 - 2011 Com 164,271M². 01 suíte, 02 quartos, Bwc social, sala p/ 2 ambientes c/ churrasqueira, cozinha, lavanderia. 02 vagas de garagem.

= ED. SPLENDORE. APTOS - Rua Pedro Ivo - CENTRO. - R1 - 75.770 - 2012 (04 APTº POR ANDAR), Com 154,488M². 01 suíte, 02 quartos, Bwc social, sala p/ 2 ambientes c/ churrasqueira, cozinha, lavanderia. 02 vagas de garagem.

= ED. BELLATRIX. APTO 402 - Rua Presidente Kennedy, 717 - CENTRO. Com. 187,m², 01 suíte, 02 quartos, Bwc social, sala p/ 02 ambientes, sacada e churrasqueira, cozinha, lavanderia, 03 vagas de garagem, depósito, (FICAM OS MÓVEIS FIXOS, BWC, COZINHA E LAVANDERIA - BOX BLINDEX). R\$ 520.000,00 à vista

= ED. RESID. GIARDINO D'ITALIA. APTO 402, 4º ANDAR - Rua Lindolfo, 230 - CURITIBA-PR. Com. 135,3m², 01 suíte, 02 quartos, Bwc social, sala p/ 02 ambientes c/ (sacada fechada c/ sistema Alclean (permite abertura total dos vidros), cozinha, lavanderia, 02 vagas de garagem. (FICAM OS MÓVEIS PLANEJADOS COZ, LAV E BWC - BOX BLINDEX). R\$750.000,00.

= ED. MONTE ALTO. APTO 503 - Rua Carlos de Carvalho, 4066 - CENTRO. Com 158,M². 01 suíte, 02 quartos, Bwc social, sala p/ 02 ambientes c/ sacada, cozinha, lavanderia, 01 vaga de garagem. R\$340.000,00. à vista

= ED. PORTO SEGURO. APTO 3º ANDAR - Rua João Pessoa, 61 - CENTRO. Com 226,18M². 01 suíte máster c/ closet, 02 suítes, sala Tv, sala p/ 2 ambientes c/ sacada, cozinha, lavanderia, despensa, 02 vagas de garagem. (FICAM CLOSET, ARMÁRIOS COZINHA, LAVANDERIA, DESPENSA E BWC - BOX). R\$800.000,00.

= ED. PRIVILEGE I. APTO 5º ANDAR - Rua Mato Grosso, 2687 - CENTRO. Com 302,90M². 01 suíte máster c/ closet, 02 suítes, sala p/ 3 ambientes c/ churrasqueira e sacada, lavabo, cozinha, lavanderia, dep. de empregada, 02 vagas de garagem. R\$1.460.000,00.

= ED. PRIVILEGE I. APTO 1102 - Rua Mato Grosso, 2687 - CENTRO. Com 304,14M². 01 suíte máster c/ closet, 02 suítes, sala p/ 3 ambientes c/ sacada e Churrasqueira / pia, lavabo, cozinha, lavanderia - dep. de empregada, 02 vagas de garagem.

= ED. METROPOLIS. APTO 7º ANDAR - Av. Atlântica, 770 - BALNEÁRIO CAMBORIÚ Com M² 494,87. 01 suíte máster c/ closet, 02 suítes c/ closets, sala p/ 02 ambientes c/ sacada, sala jantar espaço gourmet, lavabo, cozinha, lavanderia, dep. de empregada, 04 vagas de garagem. (DECORADO - MOBILIADO "MÓVEIS SIERRA").

= ED. RESID. BARONI - Rua Érico Veríssimo - ALTO ALEGRE. Aptos com 119,297M². 01 suíte, 01 quarto, Bwc social, sala p/ 2 ambientes, cozinha, lavanderia. 01 vaga de garagem. Aptos térreos com 139,527M² c/ terraço e churrasqueira. (Tem opção de compra de mais 01 vaga de garagem)

= ED. FOREST PARK RESIDENCE. APTO 804 BLII - Rua Jerusalem, 120 - JD. LAGO - LONDRINA - PR. Com 127,57M². 01 suíte, 02 quartos, sala p/ 02 ambientes c/ sacada, cozinha, lavanderia, 01 vaga de garagem. R\$320.000,00. (TROCA POR IMÓVEL EM CASCAVEL)

= ED. RESID. FAMILY. APTO 13 BLOCO 01 - Rua Osvaldo Cruz, 2992 - CENTRO. Com 80,M². 01 suíte c/ hidro, 01 quarto, Bwc social, sala p/ 02 ambientes, cozinha, lavanderia, 01 vaga de garagem. R\$250.000,00.

= ED. RESID. FAMILY. APTO 13 BLOCO 02 - Rua Osvaldo Cruz, 2992 - CENTRO. Com 80,M². 03 quartos, Bwc social, sala p/ 02 ambientes, cozinha, lavanderia, 01 vaga de garagem. R\$250.000,00.

= ED. RESID. FAMILY. APTO 22 BLOCO 04 - Rua Osvaldo Cruz, 2992 - CENTRO. Com 80,M². 03 quartos, Bwc social, sala p/ 02 ambientes, cozinha, lavanderia, 01 vaga de garagem. R\$250.000,00.

= ED. GEMINI I. APTO 15º ANDAR - Rua São Paulo, 769 - CENTRO. Com 264,M². 01 suíte máster, 01 suíte, 02 quartos, Bwc social, sala p/ 2 ambientes c/ sacada, lavabo, sala jantar c/ sacada e churrasqueira, cozinha, lavanderia, dep. de empregada, 02 vagas de garagem. R\$1.050.000,00.

= ED. BRISTOL. APTO 91 - Rua Paraná, 2465 - CENTRO Com 130,0866M²

. 01 suíte, 02 quartos, Bwc social, sala p/ 02 ambiente c/ sacada, cozinha, lavanderia, 01 vaga de garagem, (MOBILIADO). R\$500.000,00.

= ED. EXCELLENCE. APTO 802 - Rua Engenheiro, 2828 - CENTRO. Com 445,M². 04 suítes (uma máster), sala p/ 03 ambientes c/ sacada, cozinha, lavanderia, dep. de empregada, 04 vagas de garagem. R\$2.200.000,00. Área de lazer - piscina adulto, piscina infantil, sauna, salão de festas, copa, cozinha gourmet, churrasqueira, sala de jogos, fitness, quadra de tênis e polivalente.

= ED. VILLA FELITCHE. APTO 501 - Rua Pedro Ivo, 889 - CENTRO. Com 227,465M². 01 suíte máster (com móveis), 02 quartos, Bwc social, sala p/ 2 ambientes c/ sacada, lavabo, cozinha, lavanderia, churrasqueira, 02 vagas de garagem. R\$750.000,00.

= ED. FEISTER E RIBOLDI. APTO 902 - Rua Vicente Machado, 894 - CENTRO. Com 201,32M². 01 suíte máster, closet, 02 quartos, Bwc social, sala p/ 2 ambientes c/ sacada, cozinha, lavanderia, churrasqueira, 02 vagas de garagem. R\$730.000,00.

= ED. RESID. GUMERCINDO BERNARDES. APTO 101 - Rua Arlindo Oscar Carelli CANADÁ Com 113,35M². 01 suíte, 02 quartos, Bwc social, sala p/ 02 ambientes c/ sacada e churrasqueira, cozinha, lavanderia, 02 vagas de garagem. R\$280.000,00.

= ED. RESID. GUMERCINDO BERNARDES. APTO 201 - Rua Arlindo Oscar Carelli CANADÁ Com 113,35M². 01 suíte, 02 quartos, Bwc social, sala p/ 02 ambientes c/ sacada e churrasqueira, cozinha, lavanderia, 02 vagas de garagem. R\$280.000,00.

= ED. RESID. ARROYO. APTO 31 - Rua Presidente Kennedy, 2338 - CENTRO. Com 68M² (área privativa). 02 quartos, Bwc social, sala c/ sacada, cozinha, lavanderia, 01 vaga de garagem. R\$200.000,00. (aceita veículo até R\$20.000,00 como parte do pgto ou casa em Toledo)

= ED. RESID. ARROYO. APTO 32 - Rua Presidente Kennedy, 2338 - CENTRO. Com 68M² (área privativa). 02 quartos, Bwc social, sala c/ sacada, cozinha, lavanderia, 01 vaga de garagem. R\$200.000,00. (aceita veículo até R\$20.000,00 como parte do pgto ou casa em Toledo)

= ED. AV. NOSSA SENHORA DE CAPOCABANA. APTO 510 - Av. Nossa Senhora de Copacabana, 387 - RIO DE JANEIRO - RJ. Com 38,M². 01 quarto, Bwc social. R\$450.000,00.

= ED. PATHERNON. APTO 301 - Rua Marechal C. Rondon, 301 - CENTRO. Com 143,69M². 01 suíte, 02 quartos, Bwc social, sala p/ 02 ambientes c/ sacada, cozinha, lavanderia, 02 vagas de garagem. R\$400.000,00.

= ED. SAINT MORITZ. APTO 402 - Rua Minas Gerais, 2771 - CENTRO. Com 321,8371M². 01 suíte máster, 01 suíte, 02 quartos, Bwc social, sala estar c/ sacada, sala TV, sala jantar c/ sacada e churrasqueira, cozinha, lavanderia, escritório, Bwc, 02 vagas de garagem. R\$1.050.000,00.

= ED. SCORZATO. APTO 14 - Rua Visconde de Cairú, 502 - CURITIBA - PR. Com 83,64M². 02 quartos, Bwc social, sala estar, cozinha, lavanderia, 01 vaga de garagem. R\$220.000,00.

= ED. PORTO GENOVA. APTO 500 - Av. Visconde de Guarapuava, 4639 - BATEL - CURITIBA - PR. Com 602,M². 01 suíte máster (closets e bwcs feminino e masculino), 02 suítes, terraço, rouparia, home Office, área social ampla com hall (galeria), sala jantar, cristaleira, living integrado ao estar intimo, jardim de inverno, lavabo, copa com estar, churrasqueira, cozinha espaçosa, lavanderia com quarto de secagem e varal, 02 dep. de empregada, 04 vagas de garagem, depósitos. R\$3.000.000,00.

= ED. PREMIER. APTO 1001 - Rua Mato Grosso, 2347 - CENTRO. Com 276,1087M². 01 suíte c/ hidro, 02 quartos, Bwc social, sala p/ 3 ambientes c/ sacada e churrasqueira / pia, lavabo, cozinha, lavanderia, dep. de empregada, 03 vagas de garagem. R\$1.100.000,00.

= ED. MÔNACO. APTO 11º ANDAR - Rua Mato Grosso, 2402 - CENTRO. Com 400,M². 01 suíte máster c/ closet, 01 suíte, 02 quartos, Bwc social, sala p/ 3 ambientes c/ sala TV, Sala com Lareira, 03 sacadas, lavabo, cozinha, lavanderia, dep. de empregada, 03 vagas de garagem, depósito. R\$1.550.000,00.

= ED. GRAND VILLE. APTO 901 - Rua Minas Gerais, 2287 - CENTRO. Com 183,45M². 01 suíte máster, 02 quartos, Bwc social, sala p/ 2 ambientes c/ sacada e churrasqueira, cozinha, lavanderia, dep. de empregada, 02 vagas de garagem. (sala pedra de Granito, Moveis da cozinha, armário lavanderia, armários no escritório, armários nos banheiros). R\$570.000,00.

= ED. INFINITY. APTO 1303 - Rua Mato Grosso, 1575 - CENTRO. Com 164,271M². 01 suíte, 02 quartos, Bwc social, sala p/ 2 ambientes c/ churrasqueira, cozinha, lavanderia. 02 vagas de garagem. (com móveis sob medidas - Box).

= ED. ALTO LEBLON. APTO 903 - Rua Rio de Janeiro, 956 - CENTRO. Com. 148,m², 01 suíte, 01 quarto, Bwc social, sala p/ 02 ambiente c/ sacada, churrasqueira / pia, cozinha, lavanderia, 02 vagas de garagem. R\$430.000,00

## RESIDENCIAL GREEN TOWN

= CONDOMINIO COM 13 SOBRADOS - Rua Erva Mate, 318. RECANTO TROPICAL (PRONTOS PARA MORAR) - R1 51.737-2013. Sobrados nº(s) 07, 08, 09 e 12 com 128,23m², áreas terrenos privativos 194,06m² a 227,09m², 01 suíte, 02 quartos, bwc social, sala p/ 2 ambientes, lavabo, sala jantar, cozinha, área de serviço, garagem. R\$590.000,00 a R\$630.000,00.

## RESIDÊNCIAS

= RESID. ALVENARIA - Marina Doce Vida - BOA VISTA DA APª. Com 260,M², Lote c/ 2.058,04M². 02 suítes, 01 quarto, Bwc social, sala estar, sala TV, sala de jantar, cozinha c/ armários, lavanderia, dep. de empregada, varanda grande c/ churrasqueira, garagens p/ 2 carros coberta, (piscina). R\$1.500.000,00.

= RESID. MISTA - Rua Souza Naves, 2515 - PARQUE SÃO PAULO. Lote nº0022. Quadra nº 001, com 455,M². R\$ 550.000,00.

= RESID. ALVENARIA (MOBILIADA) - Marina Doce Vida I - BOA VISTA DA APª.

Com 692,62M², Lote c/ 5.833,M². 01 suíte máster, 06 suítes, sala íntima / TV, sala p/ 04 ambientes, cozinha, lavanderia, dep. de empregada, varanda c/ churrasqueira, sala de jogos - garagem p/ 2 carros, ( ar condicionado - piscina - depósito - pomar - )

= SOBRADO - Rua Pernambuco, 2269 esq. c/ Flamboyant - CENTRO. Com c/ 128,M,-Lote c/ ,M². 01 suíte c/ hidro, 02 quartos, Bwc social, 02 sacadas, sala, estar / Tv, lavabo, adeg, cozinha, lavanderia, garagem p/ 02 carros c/ churrasqueira. (ficam todos os móveis fixos e ar-condicionado) . R\$490.000,00.

= SOBRADO - Estrada Pecheck - Marina Doce Vida (Divisa com a Plantar / Marinas Comercial) - BOA VISTA DA APª. Com 250,M², Lote c/ 3.000,M². 01 suíte, 03 quartos, Bwc social, sala estar / TV / jogos / jantar, lavabo, cozinha, lavanderia, garagem p/ 2 carros, ( móveis fixos - lareira - poço artesiano com água 8,75 PH ). R\$700.000,00.

= RESID. MADEIRA - Rua Rio Grande do Sul, 2611 - CENTRO. Com + - 100,m², Lote com 487,45M². R\$900.000,00. (ACEITA-SE CASA DE MENOR VALOR COMO PARTE DO PGTO)

= RESID. ALVENARIA - Rua Manoel Ribas, 293 - NEVA. Com c/ 166,76M,-Lote c/ 516,M². 05 quartos, 02 Bwc sociais, sala estar, 02 cozinhas, lavanderia, garagem p/ 02 carros. EDICULA. R\$550.000,00.

= RESID. ALVENARIA - Rua Belo Horizonte, 576 - CENTRO. Com c/ 200,40M² - Lote c/ 660,M². 01 suíte máster, 01 suíte, 01 quarto, Bwc social, sala Tv, sala jantar, cozinha (mobiiliada), lavanderia, garagem p/ 04 carros (02 gavetas). EDICULA= 01 quarto, Bwc, salão de festa c/ churrasqueira - Piscina - Pé direito 2,70m. R\$1.300.000,00.

= RESID. ALVENARIA - Rua Câmara Junior, 64 - RECANTO TROPICAL. Com c/ 189,02M² - Lote c/ 770,28M². 01 suíte máster, 01suíte, 02 demi-suítes, sala estar, lavabo cozinha (mobiiliada), lavanderia, despensa, garagem p/ 02 carros cobertas, salão de festa, Bwc. (tubulação p/ ar condicionado - aquecimento solar / elétrico) R\$1.100.000,00.

= SOBRADO - Rua Rio Grande do Norte, 1312 - COUNTRY Com c/317,83M² - Lote c/800,M². 01 suíte máster, 01 suíte, 02 quartos, Bwc social, sala estar, lavabo, sala c/ lareira, sala Tv, escritório, sala jantar, cozinha, lavanderia, despensa, dep. de empregada, varanda, churrasqueira, Adeg, sala de jogos, garagem p/ 03 carros - Piscina - Canil. R\$1.600.000,00.

= SOBRADO - Rua Terra Roxa, 1329 - REGIÃO DO LAGO. Com 436,m², Lote c/ 518,m², 01suíte máster c/ sacada, 02 suítes, sala p/ 2 ambientes c/ lareira, Home theater, cozinha(mobiiliada) lavanderia, (SPA, sala de ginástica, salão de festa c/ churrasqueira, forno, Bwc, despensa, garagem p/ 2 carros.(piscina, cerca elétrica,interfone, portão eletrônico).R\$1.700.000,00.

## IMÓVEL COMERCIAL OU RESIDENCIAL

= IMÓVEL. ALVENARIA - Rua Uruguai, 969 - ALTO ALEGRE. (COMERCIAL OU RESIDENCIAL) Com 283,59M², Lote c/ 690,M². (01 Sala ampla p/ recepção com 02 banheiros, amplo corredor de acesso para as 08 salas (de vários tamanhos), banheiro, sob solo garagem).

## CONDOMÍNIO HORIZONTAL

= COND. RESID. MARINA DOCE VIDA II: (LANÇAMENTO) TERRENOS individuais na beira do lago de Salto Caxias; perfeito p/ pratica de esportes náutico; com infra-estrutura completa. Rua pavimentada, esgoto, iluminação, telefone, quadra de esporte, garagem para barcos, água natural.

## TERRENOS

= TERRENO - Rua Antonio Mattei - JD. PIOVESAN. Lote nº 13, Quadra nº 10. Com 301,m². R\$150.000,00.

= TERRENO - Av. Brasil - JD. SANTO ONOFRE. Lote nº 03, Quadra nº 24. Com 360,m². R\$350.000,00.

= TERRENO - COND. RESID. GOLDE GARDE - REGIÃO DO LAGO. Lote nº 10. Quadra nº 04 Com 740,M².

= TERRENO - COND. RESID. GOLDE GARDE - REGIÃO DO LAGO. Lote nº 14. Quadra nº 05 Com 740,M².

= TERRENO - Rua Pio XII esq. R Cassiano J. Fernandes - JD. PIO XII, NEVA. Lote nº 15-A, Quadra nº 05. Com 1.025,3600m².

= TERRENO - COND. MARINAS DOCE VIDA I - Bao Vista da Aparecida. Lote nº 30. Com 1.100,M². R\$180.000,00.

= TERRENO - COND. RESID. TREVISÓ. Lote nº 22. Quadra nº 06 Com 600,M². R\$480.000,00.

= TERRENO - COND. HORIZONTAL MARINA DE STª HELENA - STª HELANA - PR Lote nº 05. Quadra nº 03 Com 800,M². R\$120.000,00 à vista.

= TERRENO - FLORAI DO PARANÁ - FLORAI DO PARANÁ. Lote nº 09, Quadra nº 51. Com 250,m². R\$140.000,00.

= TERRENO - FLORAI DO PARANÁ - FLORAI DO PARANÁ. Lote nº 10, Quadra nº 51. Com 250,m². R\$140.000,00.

= TERRENO - Rua Londrina - JD. PARAISO - SÃO CRISTÓVÃO. Lote nº 13, Quadra nº 07. Com 600,m². R\$450.000,00.

= TERRENO - PIÇARAS - JD. TANIA - SANTA CATARINA. Lote nº 22, Quadra nº B. Com 250,m². R\$320.000,00.



# Gaucha

imobiliária

## VENDAS

FONE: 3225-1233 / PLANTÃO (45) 999720258 / (45) 999722088

RUA PERNAMBUCO, 54 - CENTRO

e-mail: contato@imobiliariagaucha.com.br /  
www.imobiliariagaucha.com.br

### CASAS, SOBRADOS e APARTAMENTOS

#### SOBRADO COM 422,00m<sup>2</sup>

Sobrado com 422,00m<sup>2</sup>, Rua Terra Roxa, Jardim Nova York, com 01 suite máster, 02 suites, sala de jantar/estar, sala de TV, bwc, copa, cozinha, lavabo, sacada frente e fundos, lareira, área de serviço, 04 garagens(sendo 02 cobertas), bwc empregada, aquecimento, churrasqueira, depósito, piscina aquecida, playground, salão de festas, academia, ofurô. Semi-mobiliado. CONSULTE-NOS

#### 02 CASAS

Rua Presidente Bernardes nº898, casa frente com 90,00m<sup>2</sup> em alvenaria com 03 quartos, sala estar, bwc, copa, cozinha, área de serviço, casa dos fundos com 100,00m<sup>2</sup> em madeira com 03 quartos, sala, cozinha bwc, lavanderia.R\$ 550.000,00

#### SOBRADO COM 158,05M<sup>2</sup>

Rua Rodrigues Alves, Parque São Paulo, com 01 suite, 02 quartos, sala de jantar/estar, cozinha. Área de serviço, 04 vagas de garagem, aquecimento, churrasqueira. R\$ 510.000,00 (aceita apartamento menor valor)

#### CASA COM 232,00m<sup>2</sup>

Rua Maranhão 2307, Centro, com 01 suite, 01 quartos, sala de jantar/estar, sala de TV, bwc, copa, cozinha, área de serviço, 03 vagas de garagem, bwc empregada, churrasqueira, área de festas, área do terreno 385,00m<sup>2</sup>. R\$ 470.000,00

#### SOBRADO

Condomínio Residencial Treviso, com 298,90m<sup>2</sup>, Rua Bologna 551, Loteamento FAG, com 01 suite máster, 02 suites, sala de jantar/estar, sala de TV, copa, cozinha, lavabo, sacada, área de serviço, 03 vagas de garagem, aquecimento, churrasqueira, depósito, piscina, playground, salão de festas, terraço, mobiliado (móveis, utensílios, cortinas, luminárias, eletrodomésticos) VALOR CONSULTE-NOS

#### CASA COM 200,00M<sup>2</sup>

Rua Hilário Zardim, Jardim Vitória, com suite máster, 02 quartos, sala de jantar/estar, bwc, copa, cozinha, lavabo, área de serviço, 03 vagas de garagem, aquecimento, churrasqueiro, semi-mobiliado. R\$ 1.300.000,00

#### CASA COM 63,00M<sup>2</sup>

Rua Carimãs, Jardim bom Jesus, com 03 quartos, sala de jantar/estar, bwc, cozinha, 03 garagens, área de serviço. R\$ 200.000,00.

#### CASA COM 178M<sup>2</sup>

Rua Joaquim Tavora nº 2028, Parque São Paulo, com 01 suite, 03 quartos, sala de jantar/estar, bwc, cozinha, área de serviço, 03 garagens, área de festas. R\$ 650.000,00 (aceita apartamento até 50% do valor)

#### VENDA OU PERMUTA

02 sobrados no valor de R\$ 350.000,00 (cada um), fiva a 100m da praia em Itapoá-SC, troca por imóvel no valor até R\$ 1.300.000,00 em Cascavel-PR

#### CASA COM 154,00 M<sup>2</sup>

Rua Flamboyant, Alto Alegre, 01 suite, 01 quartos, sala de jantar/estar, sala de TV, escritório, bwc, cozinha, lavabo, área de serviço, 02 vagas de garagem, aquecimento, churrasqueira. R\$ 480.000,00

#### SOBRADO COM 220,00M<sup>2</sup>

Rua Afonso Pena, Country, 01 suite, 03 quartos, sala de jantar/estar, escritório, bwc, cozinha, lavabo, sacada, área de serviço, churrasqueira, 02 vagas de garagem, aquecimento solar, depósito, semi-mobiliado. R\$ 1.000.000,00

#### SOBRADO COM 292,84M<sup>2</sup>

Rua Mario Miguel de Melo, Loteamento Porto Seguro, com 01 suite máster, 01 suite, 02 quartos, sala de jantar/estarcopa, cozinha, lavabo, sacada, dependência de empregada, área de serviço, 02 garagens, aquecimento, churrasqueira, depósito, piscina, (mobiliado) R\$ 1.100.000,00

#### SOBRADO COM 165,07 M<sup>2</sup>

Rua Otelo C. Castilho, Jardim Porto Seguro, com 01 suite, 02 quartos, sala de jantar/estar, cozinha, lavabo, sacada, área de serviço, 03 garagens, aquecimento, churrasqueira, depósito, semi-mobiliado. R\$ 470.000,00

#### CASA NO CONDOMÍNIO

Moradas do Lago, Rua Chile, Região do Lago, com 180,00m<sup>2</sup>, 01 suite, 02 quartos, sala de estar, sala de tv, escritório, copa, cozinha semi-mobiliada, bwc, área de serviço, 04 garagens, aquecimento, churrasqueira, depósito, playground, salão de festas. R\$ 700.000,00

#### APARTAMENTO

No Edifício Memphis, com 161,76m<sup>2</sup>, Rua Visconde de Guarapuava, Centro, com 01 suite, 02 quartos, sala de jantar/estar, cozinha, área de serviço, 02 vagas de garagem, piscina, salão de festas. R\$ 390.000,00

#### APARTAMENTO ED. BARCELONA

Com 176,70m<sup>2</sup>, Rua Rio de Janeiro, Alto Alegre, com 02 suite, 02 quartos, sala de jantar/estar, cozinha, sacada, área de serviço, 02 garagens, aquecimento, churrasqueira, playground, salão de festas, semi-mobiliado. R\$ 470.000,00

#### ED. AUGUSTUS

Com 180,00m<sup>2</sup>, Rua da Bandeira 927, com 01 suite, 02 quartos, sala de jantar/estar, cozinha, bwc, sacada com churrasqueira, área de serviço, 02 vagas de garagem. VALORES CONSULTE-NOS

#### APARTAMENTO

Edifício Residencial Paschoal, com 104,00m<sup>2</sup>, Rua Presidente Kennedy, com 03 quartos, sala de jantar/estar, bwc, cozinha, área de serviço, 01 vaga de garagem, OBS: ap reformado. R\$ 235.000,00

#### APARTAMENTO

Apto no Edifício Silvio Kissula, com 152,85m<sup>2</sup>, Rua Erechim, Centro, com 01 suite, 02 quartos, sala de jantar/estar, bwc, cozinha, sacada, área de serviço, 02 vagas de garagem, aquecimento, churrasqueira, depósito, sala de jogos, piscina, playground, cinema, salão de festas, sala de musica, espaço zeem, quadra de squash, brinquedoteca, academia, semi-mobiliado. R\$ 720.000,00

#### ED. CURITIBA RESIDENCE

Rua Curitiba, Neva, 1º apart. c/ 100,30m<sup>2</sup>, 2 qtos, 2 salas, lavabo, bwc, coz., lavand., sacada c/ churrasq. e 1 gar.; 2º apart. 142,80m<sup>2</sup>, suite, 2 qtos, bwc, 2 salas, coz., lavand. e 2 gar, CONSULTE-NOS.

#### APARTAMENTO

Com 73,00m<sup>2</sup>, Rua das Palmeiras, coqueiral, com 01 quartos, sala de jantar/estar, bwc, cozinha, área de serviço, 01 garagem, churrasqueira, piscina, playground, salão de festas. R\$ 210.000,00

#### ED. LE PRESTIGE 291,5M<sup>2</sup>

R. Goiás, Country. Suite Master, 2 suites, 4 salas, lavabo, sacadas, cozinha, lavanderia, dep. empregada, depósito, 3 vagas de garagem, ótima área de lazer em amplo terreno. Valor R\$ 1.162.000,00

#### SOBRADO COM 303,00M<sup>2</sup>

Rua Hilário Zardo, Jardim Vitória, com 02 suites, 02 quartos, sala de jantar/estar, sala de Tv, escritório, copa, cozinha, lavabo, sacada, dependência de empregada, lareira, área de serviço, 05 vagas de garagem, bwc empregada, aquecimento solar, churrasqueira, depósito, canil, piscina, semi-mobiliado. CONSULTE-NOS.

#### APTO COM 226M<sup>2</sup>

Ed Porto Seguro, Rua Joao Pessoa, com 01 suite, 02 quartos, sala de jantar/estar, bwc, cozinha, lavabo, sacada, dep empregada com bwc, área de serviço, 02 garagens, aquecimento, depósito, sala de jogos, piscina, playground, salão de festas, moveis embutidos. R\$600.000,00

#### APARTAMENTOS

No Ed. Dona Justina, com 158,00m<sup>2</sup>, 02 quartos, 01 suite, sala de jantar/estar, bwc, cozinha, sacada, área de serviço, garagem, com disponibilidade de 01 ou 02 vagas de garagem, aquecimento, churrasqueira, sala de jogos, salão de festas, espaço fitness. Valores a partir de R\$ 458.207,13 (CONSULTE-NOS)

#### ED TORRES DE LYON

Com 118,00m<sup>2</sup>, Rua Recife, Cozinha planejada, 01 suite, 02 quartos, Bwc, sala e copa conjugadas, lavanderia, 02 vagas de garagem. R\$ 350.000,00

#### ED. ZARA

Ed Zara, com áreas de 85,89m<sup>2</sup> a 93,00m<sup>2</sup>, Rua Natal nº940, Centro, com 02 quartos, sala, cozinha, bwc, área de serviço, churrasqueira, 01 vaga de garagem. Valores a partir de R\$ 235.000,00.

### SALAS COMERCIAIS

#### SALAS COMERCIAIS

salas 01, 02 e 03, Ed Green, Rua Maranhão 790, com 205,75m<sup>2</sup>. R\$820.000,00

#### BARRAÇÃO COMERCIAL

Com 591,53m<sup>2</sup>, Avenida Brasil, São Cristóvão, 01 mesanino com 03 escritórios em salas separadas com 02 bwc, na parte térrea 02 bwcs, 01 cozinha e depósito. R\$ 2.500.000,00

#### BARRAÇÃO COMERCIAL COM 291M<sup>2</sup>

Rua Nilo Peçanha, nº 90. Pq. São Paulo. R\$ 490.000,00 - aceita imóvel em Toledo

#### PRÉDIO COMERCIAL

Com 496,00m<sup>2</sup>, Rua Visconde de Guarapuava (terreno 15x55), Centro. R\$ 2.100.000,00

#### SEDE RECREATIVA COM ÁREA TOTAL DE 30.818.825M<sup>2</sup>

BR 277, km 583, com 04 campos de futebol, quadra de areia, piscinas grande e pequena, salão de jogos, salão de festas, 04 quiosques, barracão, uma residência, bwcs, sauna, chuveiros, vestiário, ampla área verde, com pés de frutas diversos. R\$ 3.200.000,00

### TERRENOS

#### TERRENO COM 495,00M<sup>2</sup>

Rua Itagiba Fortunato, FAG, a 100,00m da Avenida Brasil. R\$ 400.000,00

#### TERRENO COM 689,00M<sup>2</sup>

Rua Coroados, Jardim Santo Antonio, a 01 quadra da Avenida Brasil. R\$ 450.000,00

#### TERRENO COM 360M<sup>2</sup>

Rua Tamoios esquina com Apalais, Jardim Santo Antonio. R\$ 350.000,00

#### 03 TERRENOS

Juntos, Rua Coroados com Kamayuras, com 1080,00m<sup>2</sup> a 30m da Avenida Brasil, Jardim Santo Antonio. R\$ 1.100.000,00

#### LOTE COM 700,00M<sup>2</sup>

Rua Tito Mufato, condomínio Residencial Treviso, Loteamento Fag. R\$ 500.000,00.

#### TERRENO

Com 250,00m<sup>2</sup> Residencial Angra dos Reis, Rua Antonia Rotta Ribeiro. R\$ 175.000,00

#### TERRENO

Com 360,00m<sup>2</sup>, Condomínio São Carlos, Rua Cipreste, Parque Verde. R\$ 360.000,00

#### TERRENO

Com 1.120,00m<sup>2</sup>, Residencial Lago Dourado, Rua Terra Roxa. R\$ 1.100.000,00

#### CHÁCARAS

Chácaras nº 94, 95 e 96, com área total de 84.277,50m<sup>2</sup>, Jardim Brasília, próximo a UPA Brasília. R\$ 9.000.000,00 OBS: perímetro urbano aprovado para loteamento

#### TERRENO

Terreno na BR 277, com 48.400,00m<sup>2</sup>, frente para Floricultura Oeste. R\$ 9.680.000,00

#### TERRENO

Com 675,00m<sup>2</sup> Rua Bertha Bartinik, Jardim Vitória. R\$ 630.000,00

#### TERRENO

Terreno com 560,00m<sup>2</sup>, Rua Amarildo Passos, Loteamento FAG. R\$ 375.000,00

#### LOTE COM 854,62M<sup>2</sup>

Rua Antonio José Elias, Jd. Aclimação, R\$ 550.000,00

#### LOTES NO CONDOMÍNIO JARDINS DE MONET

Rua Eça de Queiroz, nº 35, Alto Alegre. Condomínio com infraestrutura completa, portaria 24h, área de festas equipada, piscina, espaço fitness, playground, espaço zen e jardins. Valores: Consulte-nos.

#### LOTE

No Cond. Village, Boa Vista da Aparecida- PR, com 2300,00m<sup>2</sup>. R\$ 180.000,00

#### LOTE COM 469.90M<sup>2</sup>

Rua Natal 2552, Tropical, com casa simples mais piscina fundo do lote, 03 quartos, sala estar, bwc, área de serviço. R\$ 530.000,00

#### TERRENO

Terreno no Condomínio Residencial Treviso, Rua Ascole, área total de 600,00m<sup>2</sup> (15x40). R\$ 480.000,000



EDIFÍCIO  
**OSMÁRIO  
SARAIVA**



VALORES  
**PROMOCIONAIS**  
DE LANÇAMENTO

IDEAL PARA QUEM QUER  
**MORAR COM CONFORTO,**  
PRATICIDADE E ÓTIMA  
LOCALIZAÇÃO



ENTREGA DEZ/2022

FINANCIAMENTO **DIRETO**  
COM A CONSTRUTORA

**PRÉ-VENDA:** 45 3223 2586 - 45 9 9971 6152



VIVER BEM

**CADINI** IMÓVEIS

**VENDA - LOCAÇÃO - AVALIAÇÃO**

Plantão  
Vendas: (45) 99822-1888  
Locação: (45) 99804 - 7777

e-mail: vendas@cadiniimoveis.com.br

Rua Presidente Bernardes, 1869 - Centro - (45)3038-0777

**LOCAÇÃO**

APARTAMENTO SANTA CRUZ - 2 quartos, sala estar/jantar, cozinha, bwc, área de serviço, bwc social, 1 vaga de garagem.....	R\$ 700,00
APARTAMENTO COQUEIRAL - EDIFÍCIO JACARANDÁ - 2 quartos, sala estar/jantar, cozinha, área de serviço, bwc social, 1 vaga de garagem.....	R\$1.000,00
APARTAMENTO CENTRO - EDIFÍCIO VISCONDE DE MAUA - Suíte, 2 quartos, sala estar/jantar, cozinha, área de serviço, sacada, bwc, 1 vaga de garagem.....	R\$ 950,00
APARTAMENTO CENTRO - EDIFÍCIO PATHERNON - Suíte, 2 quartos, sala estar/jantar, cozinha, área de serviço, sacada, bwc, 1 vaga garagem.....	R\$ 1.300,00
APARTAMENTO SÃO CRISTÓVÃO - EDIFÍCIO SALVADOR DALI - Suíte, 2 quartos, sala estar/jantar, cozinha, área de serviço, sacada, bwc, 1 vaga garagem.....	R\$ 1.300,00
APARTAMENTO COQUEIRAL - EDIFÍCIO JACARANDÁ - Suíte, 2 quartos, sala estar/jantar, cozinha, área de serviço, bwc social, 2 vagas de garagem.....	R\$1.500,00
APARTAMENTO CENTRO - EDIFÍCIO H RIEGER - 2 Suítes, 3 quartos, sala estar/jantar, cozinha, área de serviço, sacada com chur, 4 bwc sociais, 4 vagas garagem.....	R\$ 2.500,00
SOBRADO CENTRO - Suíte, 2 quartos, sala estar/jantar, cozinha, área de serviço, bwc social, lavabo, bwc social, 2 vagas de garagem.....	R\$ 1.400,00
SOBRADO PARQUE SÃO PAULO - Suíte, 2 quartos, sala estar/jantar, cozinha, área de serviço, bwc social, lavabo, bwc social, 2 vagas de garagem.....	R\$ 1.500,00
SOBRADO MARIA LUIZA - Suíte, 2 quartos, sala estar/jantar, cozinha, área de serviço, bwc social, lavabo, bwc social, piscina, 3 vagas de garagem.....	R\$ 1.700,00
CASA SANTA CRUZ - COND. TERRA NOVA I - Suíte, 2 quartos, sala estar/jantar, cozinha, área de serviço, bwc social, lavabo, bwc social, 2 vagas de garagem.....	R\$ 1.100,00
QUITINETE UNIVERSITÁRIO - 1 quarto, sala e cozinha conjugado, bwc social.....	R\$ 300,00
QUITINETE UNIVERSITÁRIO - 2 quartos, sala e cozinha conjugado, bwc social.....	R\$ 350,00
QUITINETE CENTRO - 1 quarto, sala, cozinha, bwc social.....	R\$ 700,00
SALA COMERCIAL TROPICAL - R. Fortaleza, 79m², bwc.....	R\$ 1.250,00
SALA COMERCIAL ALTO ALEGRE - R. Públio Pimentel, 100m², bwc.....	R\$ 1.500,00
SALA COMERCIAL PARQUE SÃO PAULO - R. General Osório, 117m², 1 bwc.....	R\$ 1.600,00
SALA COMERCIAL CENTRO - R. Nereu Ramos, 88,75m², bwc.....	R\$ 1.650,00
SALA COMERCIAL CENTRO - R. Nereu Ramos, 160m², bwc.....	R\$ 2.800,00
BARRACÃO SÃO CRISTÓVÃO - R. Jacarezinho - 380m², bwc social.....	R\$ 3.000,00
BARRACÃO PARQUE SÃO PAULO - R. Padre Anchieta - 500m², 1 bwc social.....	R\$ 6.500,00
BARRACÃO UNIVERSITÁRIO - BR 277 - 800m², bwc social.....	R\$ 9.600,00
BARRACÃO PRESIDENTE - BR 277 - 1.500m² de área construída, terreno com 2.000m², 2 bwc social.....	R\$ 15.000,00

**VENDA**

APARTAMENTO ED. SIRIUS - MARIA LUIZA - 2 quartos, sala estar/jantar, cozinha, sacada, bwc social, 1 vaga de garagem.....	R\$ 250.000,00
APARTAMENTO ED. MILÃO - CENTRO - 2 quartos, sala estar/jantar, cozinha, sacada, bwc social, 1 vaga de garagem.....	R\$ 330.000,00
APARTAMENTO ED. JACARANDÁ - COQUEIRAL - Suíte, 2 quartos, sala estar/jantar, cozinha, sacada c/ chur., bwc social, 1 vaga de garagem.....	R\$ 360.000,00
APARTAMENTO ED. VALPARAISO - CENTRO - Suíte, 2 quartos, sala estar/jantar, cozinha, sacada c/ chur, bwc social, 1 vaga de garagem.....	R\$ 420.000,00
APARTAMENTO ED. CURITIBA - CENTRO - Suíte, 2 quartos, sala estar/jantar, cozinha, área de serviço, sacada c/ chur, bwc social, 2 vagas de garagem.....	R\$ 430.000,00
APARTAMENTO ED. H RIEGER - CENTRO - Suíte, 2 quartos, sala estar/jantar, cozinha, área de serviço, sacada c/ chur, bwc social, 2 vagas de garagem.....	R\$ 443.181,00
APARTAMENTO ED. DE BONA - CENTRO - Suíte, 2 quartos, sala estar/jantar, cozinha, sacada c/ chur, bwc social, 2 vagas de garagem.....	R\$ 450.000,00
APARTAMENTO ED. VALPARAISO - CENTRO - Suíte, 2 quartos, sala estar/jantar, cozinha, área de serviço, sacada c/ chur, bwc social, 2 vagas de garagem.....	R\$ 470.000,00
APARTAMENTO ED. OLÍVIA THEODORO - REGIÃO DO LAGO - Suíte, 2 quartos, sala estar/jantar, cozinha, sacada c/ chur, bwc social, 2 vagas de garagem.....	R\$ 475.000,00
CASA ESMERALDA - 75m² - Suíte, 2 quartos, sala, cozinha, bwc social, 1 garagem.....	R\$ 190.000,00
CASA SANTA CRUZ - 60m² - 2 quartos, sala, cozinha, bwc social, 1 garagem.....	R\$ 190.000,00
CASA CLARITO - 70m² - Suíte, 2 quartos, sala, cozinha, bwc social, 2 garagens.....	R\$ 210.000,00
CASA NOVO MILÊNIO - 72m² - 3 quartos, sala, cozinha, bwc social, 1 garagem.....	R\$ 260.000,00
CASA NOVO MILÊNIO - 82m² - Suíte, 2 quartos, sala, cozinha, bwc social, 1 garagem.....	R\$ 320.000,00
CASA COQUEIRAL - 78m² Suíte, 2 quartos, sala, cozinha, bwc, 2 garagens.....	R\$ 320.000,00
CASA NOVO MILÊNIO - 150m² - Suíte, 2 quartos, sala estar/jantar, cozinha, bwc social, 2 garagens.....	R\$ 450.000,00
CASA NOVO MILÊNIO - 130m² - Suíte, 2 quartos, sala estar/jantar, cozinha, bwc social, 3 garagens, piscina.....	R\$ 460.000,00
CASA PARQUE SÃO PAULO - 163,5m² - Suíte, 2 quartos, sala estar/jantar, cozinha, 3 bwc social, 2 garagens.....	R\$ 470.000,00
SOBRADO BRASÍLIA - 64m² - 2 quartos, sala, cozinha, bwc social, área de serviço, 1 vaga de garagem.....	R\$ 170.000,00
SOBRADO PIONEIROS CATARINENSE - 280m² - Suíte c/ closet e hidro, 4 quartos, sala estar/jantar, cozinha, bwc, piscina, área gourmet, 4 garagem.....	R\$ 1.500.000,00
SOBRADO TRÍPLEX MARIA LUIZA - 400m² - Suíte c/ closet e hidro, 3 quartos, sala estar/jantar, cozinha, bwc, piscina, área gourmet, 3 garagem.....	R\$ 1.600.000,00
TERRENO COND. MARINAS DE SANTA HELENA - 800m² - (20x40).....	R\$ 190.000,00
TERRENO CENTRO - 1.974m² - Av. Brasil.....	R\$ 8.500.000,00

www.cadiniimoveis.com.br

**GERSON PARANHOS**

www.gersonparanhos.com.br CORRETOR DE IMÓVEIS

**APARTAMENTOS/CASAS/SOBRADOS:**

**APARTAMENTO ED. MEDITERRANEE, 254,76 M² ÁREA PRIVATIVA, SUÍTE C/ CLOSET, HIDRO, 3 SALAS, COPA/COZINHA, DEP. EMPREGADA, PREDIO C/ PISCINA, 2 VAGAS DE GARAGEM TROCA POR CASA, ..... R\$ 900.000,00**

**APARTAMENTO ED. WAY POINT, 211 M², SUÍTE + 2 QUARTOS, SALA/COPA, COZINHA, WC SOCIAL, DEP. DE EMPREGADA, SACADAC/CHURRASQ., 2 VAGAS DE GARAGEM - R\$ 770.000,00**

**APARTAMENTO NO CENTRO 196,00 M², 4 QUARTOS E DEMAIS DEPENDÊNCIAS, RUA PARANÁ PROX. O HOSPITAL DR. LIMA ..... R\$ 375.000,00**

**APARTAMENTO NA NEVA ED. ANA LUCIA: 119,37 m², 2 QUARTOS, SALA, COZINHA, BANHEIRO E GARAGEM, RUA MANOEL RIBAS, 1599 PROX. MUFFATÃO ..... R\$ 279.000,00**

**CASA NO COQUEIRAL: COM SALA COMERCIAL ÁREA TOTAL CONSTRUÍDA DE 255 M² + OUTRA CASA NOS FUNDOS DE 80 M², ..... R\$ 800.000,00**

**SOBRADO NO CRISTAL: 200 M², SUÍTE + 2 QUARTOS, SEMI MOBILIADO, SALA, COZINHA, WC SOCIAL, SACADA, LAVANDERIA, GARAGEM, LAVANDERIA, PISCINA AQUECIDA, ..... R\$ 750.000,00**

**CASA NO PARQUE VERDE: ALV. LAJE, 158,70 M², SUÍTE C/ CLOSET + 2 QUARTOS, SALA, COPA, COZINHA, WC SOCIAL, GARAGEM EDÍCULA COM CHURRASQUEIRA ..... R\$ 450.000,00**

**CASA JD. ACLIMAÇÃO: ALV. 120 M², 3 QUARTOS, SALA, COZINHA, 2 BANHEIROS ..... R\$ 320.000,00**

**CASA JD. SÃO FRANCISCO, (PERIOLO), ALV. 88,00 M², 3 QUARTOS, SALA, COPA, COZINHA, BANHEIRO, LAVANDERIA E GARAGEM, COM SOBRA DE TERRENO..... R\$ 240.000,00**

**CASA NO GUARUJÁ: 3 QUARTOS, SALA, COZINHA, BANHEIRO, GARAGEM, RUA SAMAMBAIA, 1.251, ..... R\$ 210.000,00**

**LOTES A VENDA:**

**LOTE COMERCIAL PRÓXIMO A UNIPAR: 793 M², (13 X 61), RUA FORTALEZA, 2502, COM CASA DE ALVENARIA 193,68 M² ..... R\$ 990.000,00**

**LOTE NO TROPICAL: 535,38 M², (15,71 X 34,08), PROX. IGREJA SÃO JOSÉ OPERÁRIO, RUA FAGUNDES VARELLA, 3185 ..... R\$ 480.000,00**

**LOTE NO TROPICAL CONDOMÍNIO TERRA VERDE: 686,75 M², SENDO, SENDO 535,54, PRIVATIVO, RUA JEQUETIBA, 1147 ..... R\$ 450.000,00**

**ESQUINA NA UNIOESTE: 507,40 M², (14,00 X 36,24), RUA RUBENS LOPES, 1008, ESQUINA COM RUA DO CONSTRUTOR, COM CASA MISTA, ..... R\$ 420.000,00**

**LOTES NO CONDOMÍNIO FELICITÁ, 2 JUNTOS 401,42 M²: ÓTIMA LOCALIZAÇÃO ..... R\$ 395.000,00**

**LOTE NA CANCELLI 360 M², COM CASA ALV. RUA SALGADO FILHO, 4155 ..... R\$ 300.000,00**

**SALA COMERCIAL COM 100,27 M², SENDO 76,71 PRIVATIVA ED. SERRA DOURADA, TERREO, COM LAVABO E GARAGEM ROTATIVA ..... R\$ 290.000,00**

Rua Souza Neves, 4150 - abaixo do Itaú Fone 3225.2540 - 99972-3834 / 8403-0652



Venha morar no Tropical

(45) 3226-4366  
(45) 98426-2958



FINANCIAMENTO:



RESIDENCIAL JAUÁ

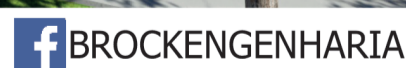

Área Construída 77 m² - Privativa/Garagem 67 m²



Área Construída 75 m² - Privativa/Garagem 65 m²



Área Construída 85 m² - Privativa/Garagem 75 m²

(\*Dimensão aproximada das áreas e medidas) (\*\*Móveis e Bancos meramente ilustrativos)

Devido ao sucesso de vendas do Módulo I  
Iniciamos vendas em junho/2018 do Módulo II



CRECI 3149-J



# V. moretti

## Assessoria Imobiliária

F: (45) 98814-3212 whats

Av. Brasil, 7515 - Ed. Moretti - TEL. (45) 3322-1515 www.vmoretti.com.br / e-mail: vmoretti@vmoretti.com.br



**SALA COMERCIAL CENTRAL**  
com aprox. 400m<sup>2</sup>,  
localizada na Rua A Carlos Gomes,  
nº.2615 R\$7.000,00



**SALAS COMERCIAIS NO ALTO ALEGRE**  
- Primeiro pavimento no Ed. Vitória  
Salas de 26 m<sup>2</sup> até 59 m<sup>2</sup> ...  
.Consulte-no



**APTO MOBILIADO**  
Ed. Porto das Flores, Localizado  
na rua Manoel Ribas, 2519, Centro,  
60m<sup>2</sup> R\$850,00



**SALA COMERCIAL**  
- Área 617m<sup>2</sup> com Mezanino +  
5 salas + 4 banheiros.  
Localizada na Av. Brasil nº7572.  
R\$13.200,00



- APTO. ED. AUTOMANN,  
Localizado na Rua Pio XII,  
nº1611, Neva, - 77.29m<sup>2</sup>  
R\$750,00



**SALA COMERCIAL CENTRAL**  
com 250m<sup>2</sup>, Localizada na  
Rua Sete de Setembro,  
nº.2831 a 20 m da Av Brasil.  
R\$9.000,00



**IMOBILIÁRIA ZANEL LTDA.**

Administração e Vendas

**IMÓVEIS PARA LOCAÇÃO**  
**APARTAMENTOS**

CRECI 1696-J

APTO- Suíte com closet. Suíte simples, dois quartos, banheiro, sala de jantar, sala de estar, sacada ampla com churrasqueira e móvel, cozinha mobiliada, área de serviço, duas vagas de garagem com depósito, Rua São Paulo esquina com Rua Pio XII, Ed. Gerhartt R\$2.500,00(não possui cobrança de cond)  
APTO- Suíte mobiliada, dois quartos, banheiro, sala de jantar/ estar, sacada, cozinha mobiliada, área de serviço, duas vagas de garagem, Rua Presd. Kennedy, Ed. Athenas..... R\$1.500,00(+ condomínio)  
APTO- Suíte c/sacada, dois quartos, banheiro, sala de jantar/ estar, sacada ampla com churrasqueira, cozinha, área de serviço, duas vagas de garagem, Rua Presd. Kennedy, Ed. Athenas..... R\$1.500,00( não possui cond)  
APTO- Três quartos, banheiro, sala de jantar/estar, sacada, cozinha, área de serviço, uma vaga de garagem, Rua Recife, centro..... R\$1.100,00 (não possui cobrança de cond)  
APTO - Suíte, dois quartos, sala (2 ambientes), sacada com churrasqueira, bwc, coz, lav, 1 vaga de gar, Predio possui e elevador e salão de festas, Rua Manaus, Country, Resd. Veronica..... R\$ 950,00 ã possui cond  
APTO - 1 qts, bwc, sala, coz, lav e gar. Av Torres, Ed. Torres, em frente a FAG..... R\$ 650,00 não possui cond

**CASAS:**

SOBRADO - Suíte , 2 qtos, sala jantar, sala de estar, coz, bwc, área de serviço, 2 vg de garagem. R Academia, prox. Unioeste..... R\$ 1.000,00  
CASA ALVENARIA- Suíte, 1 quartos, sala, cozinha, bwc, área de serviço. R Campo Grande, prox a Univel..... R\$700,00  
CASA MISTA- 3 quartos, sala, cozinha, bwc, área de serviço e amplo terreno. R José Bonifácio São Cristóvão R\$6550,00  
CASA ALVENARIA- 2 quartos, sala, cozinha, bwc, área de serviço e garagem. R Edson Beller de Oliveira, Jd. Itamaraty..... R\$ 550,00  
CASA MISTA- 3 quartos, sala, cozinha, bwc, área de serviço e amplo terreno. R 1 de maio Toledo..... R\$350,00  
CASA MISTA- ambas com 2 quartos, sala, cozinha, bwc, área de serviço e amplo terreno. R Manoel Ribas, centro, ..... R\$ 550,00

SALA COMERCIAL - com aprox. 400m de área , escritório, banheiros Rua Carlos Chagas sobre esquina com Rocha Pombos..... R\$3.600,00  
SALA COMERCIAL- com aprox. 251 m de área e 580 m de terreno, Av. Assunção em frente a Rodoviária..... R\$4.500,00  
BARRACÃO- com aprox.480m<sup>2</sup> , escrit e entrada para caminhão, R Carlos Chagas, Jd. Nova York, prox. Centro de Convenções..... R\$55.000,00

**IMÓVEIS PARA VENDA**

ÁREA RURAL- FRENTE PARA BR 467 24.000 m<sup>2</sup>, com 200 m de testada para a BR, com edificações comerciais residenciais, suinocultura e campo de futebol, em Sede Alvorada, Cascavel-PR..... R\$ 1.250.000,00  
ÁREA URBANA- 2050 m<sup>2</sup> na BR 467 prox ao trevo cataratas, com 1 barracão de 300 m<sup>2</sup> e casa de 150 m<sup>2</sup>..... R\$ 1.300.000,00  
ÁREA RURAL- 10 alq, past, frente para BR, c/trevo de acesso, em Santa Maria prox. polícia Rod..... R\$ 800.000,00 (rec imóveis)  
ÁREA RURAL- 10 alqueires, sendo 8 mec. em Santa Maria, município de Santa Tereza, aceita imóveis em Cvel-Pr .....2.000 sacas de soja por alqueire  
CASA ALVENARIA- Terreno com 574,98m<sup>2</sup> e casa com 160 m<sup>2</sup>, Santa Tereza do Oeste, ..... R\$ 580.000,00  
CASA ALVENARIA mobiliada com piscina- Terreno com 250m<sup>2</sup> e casa com 150 m<sup>2</sup>, localizada no Jd. Padovani, ..... R\$ 400.000,00  
CASA ALVENARIA- Terreno com 224m<sup>2</sup> e casa com 135 m<sup>2</sup>, Santa Tereza do Oeste, ..... R\$ 400.000,00  
CASA ALVENARIA- Terreno com 224,35m<sup>2</sup> e casa com 110 m<sup>2</sup>, Santa Tereza do Oeste, ..... R\$ 245.000,00  
CASATÉRREOTROPICAL- com aprox.450m<sup>2</sup> de área e terreno de 202m<sup>2</sup>, semimobiliado possui piscina, aceita permuta R\$1.200.000,00  
CASA ALVENARIA- Terreno com 96m<sup>2</sup> e casa com 78 m<sup>2</sup>, Jd. Nova Itália uma quadra da Igreja Católica ..... R\$210.000,00, nas seguintes condições: R\$130.000,00 de entrada (aceita carro até o valor de R\$50.000,00) e transfere financiamento, ou para pagamento a vista e quitação do imóvel o valor é de R\$200.000,00  
CHÁCARA- aprox. 20.000m<sup>2</sup> frente para a BR: 369, Km 165, imediações do clube de Campo Lago Azul..... R\$1.000.000,00  
SOBRADO NOVO - Rua Paraná esq c/ Rua Valdemar Bonn, Coqueiral, área const 117m<sup>2</sup>, entrega prev Fev/2018 R\$400.000,00  
SOBRADO NOVO - Rua Jânio Quadros, Pioneiros Catarinenses, área const 143m<sup>2</sup>, Terreno 102,30 ..... R\$ 580.000,00  
SOBRADO AMPLO TROPICAL - com aprox. 350m de área e terreno de 280m<sup>2</sup>, semi mobiliado Rua Seringueira ..... R\$ 1.350.000,00  
APTO NOVO - 3 qtos, sala, coz, bwc, lav, vg gar, aprox. 105m<sup>2</sup>, Rua Marechal Deodoro, Claudete..... R\$ 295.000,00  
APTO NOVO - 2 qtos, sala, coz, bwc, lav, vg gar, aprox. 90m<sup>2</sup>, Rua Marechal Deodoro, Claudete..... R\$ 254.000,00  
APTO Res Pinheiros, Country, 2 qtos, sl, coz, banheiro, lav..... R\$ 170.000,00  
IMÓVEL TERRENO/SOBRADO/ BARRACÃO Lote 600m(15x42), Sobrado 130m e barracão 300m, Novo milênio R\$350.000,00  
TERRENO COM DUAS CASAS ALVENARIA Lote 360m (12x30) e casas com aprox.100m, Rua Recife, coqueiral R\$280.000,00  
2 TERRENO LADO A LADO- ÁREA DE 500m<sup>2</sup> (20X25), Loteamento Florais do Paraná..... R\$170.000,00  
TERRENO- Av. Fag, Lot. FAG, 832,50 m<sup>2</sup> (18.5x45)..... R\$ 650.000,00  
TERRENO- Rua Londrina, Country, 1.100 m<sup>2</sup> (20x55), possui Edificação tipo Casa em Alvenaria de 140m<sup>2</sup> R\$ 1.100.000,00

FONE/FAX (45) 3225-2595

Av. Brasil, 5904, 1º Andar, sala 11 - Centro - Cascavel/PR



**BERNARDI** CORRETORES DE IMÓVEIS

F (45) 3224-5443 - www.imeisbernardi.com.br

**ALUGA:**

CENTRO Casa para locação comercial com 350m<sup>2</sup> aproximadamente, situada na Rua Sete de Setembro, entre a Rua Maranhão e Rua Sta. Catarina, com várias salas e suítes, amplos espaços, com possibilidade de amplo estacionamento na parte da frente do imóvel. Ideal para clínicas, escolas e escritórios em geral..... R\$ 4.500,00  
CENTRO Sala térrea com aproximadamente 35m<sup>2</sup>, no Ed. Green, situada Rua Maranhão, próxima ao Hospital Policlínica..... R\$ 3.200,00  
CENTRO Sala térrea com mezanino, totalizando aproximadamente 88m<sup>2</sup>, situada na Rua Paraná 3104 ..... R\$ 2.600,00  
CENTRO Sala térrea com mezanino, totalizando aproximadamente 76m<sup>2</sup>, situada na Rua Paraná 3100 ..... R\$ 2.400,00  
CENTRO Sala térrea com aproximadamente 180m<sup>2</sup>, com 02 wcs e cozinha. Possui vagas de estacionamento, está situada na rua Carlos Gomes quase esquina com Rua Maranhão..... R\$ 3.600,00  
CENTRO Sala térrea com aproximadamente 85m<sup>2</sup> situada Rua Rio Grande do Sul quase esquina com Rua Souza Naves ..... R\$ 1.700,00  
CENTRO Sala térrea com sobreloja, totalizando aproximadamente 87m<sup>2</sup>, situada na Rua Souza Naves quase esquina com a Rua São Paulo ..... R\$ 1.700,00  
CENTRO Sala no 2º andar, com aproximadamente 42 m<sup>2</sup>, com divisórias, ideal para escritório, situada na Rua Sete de Setembro em frente a Praça Wilson Jofre ..... R\$ 720,00  
CENTRO Sala no 2º andar, com aproximadamente 42 m<sup>2</sup>, um só ambiente, situada na Rua Sete de Setembro em frente a Praça Wilson Jofre ..... R\$ 600,00  
CENTRO Sala no 2º andar, com aprox. 110m<sup>2</sup>, com uma vaga de estacionamento, situada na Rua Souza Naves, nº 3546, Sala nº 22. Possui divisões internas, 02 wc, piso elevado para cabeamento lógico, telefônico e de energia. O Ed. Maria Eduarda possui elevador ..... R\$ 1.600,00  
CENTRO Sala no 2º andar, com aprox. 85m<sup>2</sup>, com uma vaga de estacionamento, situada na Rua Souza Naves, nº 3546, sala nº 21, Ed. Maria Eduarda, ideal para escritório ..... R\$ 1.400,00  
CENTRO Sala térrea com mezanino, totalizando aproximadamente 170m<sup>2</sup> situada na Rua Rio Grande do Sul, 721, próxima ao 1º tabelionato..... R\$ 3.600,00  
CENTRO Imóvel central situado na Rua Marechal Rondon esquina com Rua São Luiz, com escritório de aproximadamente 80m<sup>2</sup> barracão com aproximadamente 310m<sup>2</sup> e apartamento com aproximadamente 100m<sup>2</sup> ..... R\$ 5.000,00  
CENTRO Sala comercial no segundo andar do Ed. Átila, com aproximadamente 35m<sup>2</sup>, situada na Rua Rio de Janeiro, 1887 ..... R\$ 650,00  
CENTRO Sala no 2º andar, na Rua Rio Grande do Sul, próxima a panificadora Nova Real, com aprox 77m<sup>2</sup> ideal para escritório, com duas salas, pequena cozinha e wc ..... R\$ 900,00  
SÃO CRISTÓVÃO Sala comercial térrea na Av. Brasil, próxima ao Sicredi, com aproximadamente 120 m<sup>2</sup> ..... R\$ 2.700,00  
GUARUJÁ Barracão com aproximadamente 500 m<sup>2</sup>, mais cobertura para carga e descarga de 100 m<sup>2</sup> aproximadamente e com pátio de aproximadamente 1500 m<sup>2</sup> ..... R\$ 5.000,00  
CENTRO Sala térrea Rua Paraná, próxima à Rua Sete de Setembro, com aproximadamente 30 m<sup>2</sup> ..... R\$ 1.600,00

G.C. BERNARDI - CRECI F 9775 - O.A. BERNARDI - CRECI F14978

RUA PARANÁ Nº 3033 - SALA 101 - ED. CENTRO EMPRESARIAL FORMATO

# BRISA IMÓVEIS

**Rua Souza Naves 3983, 5 ° Andar - Ed. Lince**  
**Telefone: (45) 3225-3399/ 99972-3399**

## TERRENOS A DUAS QUADRAS DA AVENIDA BRASIL, ATRÁS DA FIPAL

### JARDIM GRAMADO:

• Terrenos com 360 - 392 - 449 - 480 e 1300m<sup>2</sup> a partir de R\$ 260.000,00

• ÚLTIMAS UNIDADES

## IMÓVEIS A VENDA:

**CASA MISTA** Na Rua Golfinho JD Estrela do Mar .....  
 ..... R\$ 200.000,00

**APARTAMENTO** - Residencial Cascavel, 2 quartos, sala, cozinha, bwc, lavanderia e garagem. .... R\$ 150.000,00

### TERRENOS:

**1 QUADRA NA AV BRASIL** 5.005,00M<sup>2</sup> COM 3283,00m<sup>2</sup> área construída ..... Financia em até 60 pagamentos

**EXCELENTE ESQUINA** - Avenida Tancredo Neves com Rio de Janeiro 1246m<sup>2</sup>

**TERRENOS NO JARDIM SANTO ONOFRE A 2 QUADRAS DA UOPECAM** COM 1712M<sup>2</sup> ..... R\$ 850.000,00

**TERRENOS NO CONDOMÍNIO BRISA DO LAGO**  
 600,00M<sup>2</sup>: VALOR SOB CONSULTA

**TERRENO NA AVENIDA FAG: VALOR SOB CONSULTA**

**Terreno na Rua Cuiabá** entre Rua Salgado Filho e Rua Osvaldo Cruz.

**Rua Teodora Sampaio – Pq São Paulo** ..... R\$ 350.000,00

### PRÉDIO COMERCIAL E LANÇAMENTOS

**Salas terrea c 270m2 com 2 wc e 2 copas**  
**Segundo pavimento 270,00m2 com 2 wc e 2 copas**  
**Terceiro pavimento sala com 270 m2 com 2 wc e copa. Predio com elevador.**



**Localização Rua Vicente Machado 897 - proximo ao mercado Beal e restaurante Quinta de Oliva**

# DK IMOBILIÁRIA

DESDE 1989

J-3224

"Confie para nós a administração e venda de seu imóvel"

## VENDAS

**CLINICA ODONTOLÓGICA COMPLETA**  
 ED. DAY SAÚDE, SALA 107 E 108 - RUA: MINAS GERAIS, 2061 - 1º ANDAR,  
 02 VAGAS DE GARAGEM TOTALMENTE DECORADA COM AR CONDICIONADO ÁREA  
 TOTAL DE 207,85 M2 - VALOR R\$ 800.000,00.

01 VAGA DE GARAGEM ADICIONAL COM 25,91 M2 VALOR R\$ 60.000,00

INSTALAÇÕES COM MOBILIÁRIO E EQUIPAMENTOS COMPLETOS COM 04 GABINETES,  
 RX, AUTOCLAVE, ETC EM PLENO FUNCIONAMENTO, APROVADO NA VIGILANCIA  
 SANITÁRIA VALOR R\$ 90.000,00.

CLINICA COMPLETA, SALA, MOBILIÁRIO E INSTALAÇÕES.  
 VALOR TOTAL: R\$ 950.000,00

OPÇÃO PARA CLINICA MEDICA RETIRANDO OS EQUIPAMENTOS ODONTOLÓGICOS

### PRÉDIO:

**JARDIM MARIA LUIZA:** RUA SANDINO ERASMO DE AMORIM, 1567 ESQUINA COM A RUA MOBIL - PRÉDIO COM 05 APARTAMENTOS, 01 SALA COMERCIAL, ÁREA TOTAL DE 712,43 M2 ..... VALOR R\$ 1.500.000,00

### APARTAMENTOS:

**ED. VILAS BOAS, AP. 11 BLOCO A** RUA JOÃO PESSOA, 90 - CENTRO - 01 SUÍTE, 02 QUARTOS, BWC SOCIAL, SALA EM 02 AMBIENTES, COZINHA, ÁREA DE SERVIÇO, 02 VAGAS DE GARAGEM ..... VALOR R\$ 350.000,00

**ED. OURO PRETO, AP. 32** RUA CARLOS DE CARVALHO, 3551 - CENTRO - 01 SUÍTE COM HIPO, 02 QUARTOS COM ARMÁRIOS, BWC SOCIAL, 03 SALAS, 02 SACADAS, COZINHA COM ARMÁRIOS, DEPENDÊNCIA DE EMPREGADA COM BWC, ÁREA DE SERVIÇO, 02 VAGAS DE GARAGENS ..... VALOR R\$ 550.000,00

**ED. PORTO SEGURO, AP. 602** RUA JOÃO PESSOA, 81 - CENTRO - 01 SUÍTE COM CLOSET E HIPO, 02 QUARTOS, BWC SOCIAL, LAVABO, 03 SALAS, SACADA, COZINHA COM ARMÁRIOS, ÁREA DE SERVIÇO COM ARMÁRIOS, DEPENDÊNCIA DE EMPREGADA COM BWC, 02 VAGAS DE GARAGENS ..... VALOR R\$ 650.000,00

**ED. LIVERPOOL, AP. 702** RUA ANTONIO ALVES MASSANEIRO, 334 - CENTRO - 01 SUÍTE COM CLOSET E HIPO, 02 QUARTOS, BWC SOCIAL, LAVABO, 03 SALAS, SACADA, COZINHA COM ARMÁRIOS, ÁREA DE SERVIÇO, DEPENDÊNCIA DE EMPREGADA COM BWC, 02 VAGAS DE GARAGENS ..... VALOR R\$ 650.000,00

**ED. ARMANDO REZENDE, AP. 503** RUA OLAVO BILAC, 1251 - CENTRO - 01 SUÍTE, 02 QUARTOS, BWC SOCIAL, SALA EM 02 AMBIENTES, SACADA COM CHURRASQUEIRA, COZINHA, ÁREA DE SERVIÇO, DEPOSITO, 02 VAGAS DE GARAGENS ..... VALOR R\$ 630.000,00

### TERRENOS:

RUA AMARILDO PASSOS, LOTEAMENTO FAG MEDINDO 600,00 M<sup>2</sup> ..... VALOR R\$ 320.000,00

RUA WALTRUDES KLEIN, LOTEAMENTO JD CARELLI, MEDINDO 558,00 M<sup>2</sup> ..... VALOR R\$ 375.000,00

RUA VALDEMAR BONN, 308 COQUEIRAL 444,00 M<sup>2</sup> (12x37) ..... VALOR R\$ 450.000,00

RUA JOÃO MARQUES DE OLIVEIRA, DISTRITO INDUSTRIAL JOSÉ ANTONIO MERLIN, NUCLEO INDUSTRIAL MORUMBI COM ÁREA TOTAL DE MEIO TERRENO DE 1500 M2 ..... VALOR R\$ 400.000,00

RUA SETE DE SETEMBRO, 3455 MEDINDO 420,00 M<sup>2</sup> (12x35) CENTRO, COM UMA CASA DE MADEIRA COM 03 QUARTOS, 02 BWC'S, COZINHA, COPA, SALA, ÁREA DE SERVIÇO, 03 VAGAS DE GARAGENS ..... VALOR R\$ 600.000,00

**BR 467,** LOTEAMENTO JARDIM ALVORADA MEDINDO 1525,00 M<sup>2</sup> ..... VALOR R\$ 750.000,00

AV. BRASIL 10024 JARDIM ACLIMAÇÃO COM 720,00 M<sup>2</sup> (24x30) ..... VALOR R\$ 1.450.000,00

### CASAS:

RUA NEREU RAMOS, 2522 - CLAUDETE - 02 SUITES, 02 QUARTOS, 02 BWC'S, COZINHA COM ARMÁRIOS, SALA, ÁREA DE SERVIÇO, 03 VAGAS DE GARAGENS ..... VALOR R\$ 700.000,00

RUA PEDRO IVO, 2484 - CENTRO CASA COM 220,00 M<sup>2</sup> TERRENO COM 26,25 X 40,00 1.050,00 M<sup>2</sup> ..... VALOR R\$ 1.000.000,00

### SALAS COMERCIAIS:

**CENTRO COMERCIAL CASCAVEL, SALA Nº 31** RUA PARANÁ, 3035 COM 65,60 M2 ..... VALOR R\$ 150.000,00

## LOCAÇÃO

**ED. IDEALE, AP. 14 FUNDOS** RUA PIO XII, 3612 - CENTRO - 02 QUARTOS, BWC SOCIAL, SALA EM 02 AMBIENTES, SACADA, COZINHA, ÁREA DE SERVIÇO, 01 VAGA DE GARAGEM ..... VALOR R\$ 650,00

**ED. VILAS BOAS, AP. 11 BLOCO A** RUA JOÃO PESSOA, 90 - CENTRO - 01 SUÍTE, 02 QUARTOS, BWC SOCIAL, SALA EM 02 AMBIENTES, COZINHA, ÁREA DE SERVIÇO, 02 VAGAS DE GARAGEM ..... VALOR R\$ 1.000,00

**ED. ATLANTA AP. 1106** RUA SALGADO FILHO 2611 - CENTRO - 01 SUÍTE, 02 QUARTOS, BWC SOCIAL, SALA EM 02 AMBIENTES, SACADA, COZINHA COM ARMÁRIOS E CHURRASQUEIRA, ÁREA DE SERVIÇO, 02 VAGAS DE GARAGEM VALOR R\$ 1.700,00

**RUA DOS PIONEIROS, 168 - PORTO SEGURO/PARQUE VERDE** - 02 QUARTOS, SALA, BWC SOCIAL, COZINHA, ÁREA DE SERVIÇO, 01 VAGA DE GARAGEM ..... VALOR R\$ 850,00

**RUA NILO PECANHA, 2378 CASA MISTA** - CENTRO - 01 SUÍTE, 02 QUARTOS, SALA, BWC SOCIAL, COZINHA, ÁREA DE SERVIÇO, DESPENSA, 02 VAGAS DE GARAGEM ..... VALOR R\$ 900,00

**RUA MANOEL RIBAS, 2143 SOBRADO** 03 - CENTRO - 01 SUÍTE, 02 QUARTOS, 02 SALAS, BWC SOCIAL, LAVABO, COZINHA, ÁREA DE SERVIÇO, 01 VAGA DE GARAGEM ..... VALOR R\$ 1.100,00

**COMERCIAL: RUA JARLINDO JOÃO GRANDO, 111 CENTRO** ..... VALOR R\$ 2.300,00

### KITINETES:

**RUA OSVALDO CRUZ, 2078 KIT 05 1º ANDAR** - CENTRO - 01 QUARTO, SALA E COZINHA, BWC SOCIAL ..... VALOR R\$ 550,00

**RUA OSVALDO CRUZ, 2078 KIT 07 1º ANDAR** - CENTRO - 01 QUARTO, SALA E COZINHA, BWC SOCIAL ..... VALOR R\$ 550,00

### SALAS COMERCIAIS:

**ED. EMILIA SARAIVA, SALA Nº 61** RUA SETE DE SETEMBRO, 3034 COM 61,15 M2 ..... VALOR R\$ 600,00

**CENTRO COMERCIAL CASCAVEL, SALA Nº 31** RUA PARANÁ, 3035 COM 65,60 M2 ..... VALOR R\$ 400,00

**TÉRREA** RUA SETE DE SETEMBRO, 2858 ..... VALOR R\$ 950,00

**SALA 2º ANDAR** RUA PRESIDENTE KENNEDY, ESQUINA COM A RUA VISCONDE DO RIO BRANCO MEDINDO 160,00 M2 COM 02 BWC'S ..... VALOR R\$ 2.500,00

**SALA 107 E 108 1º ANDAR** RUA MINAS GERAIS, Nº 2061 ED. DAY SAÚDE COM 02 VAGAS DE GARAGEM ..... VALOR R\$ 400.000,00

**CASA COMERCIAL: RUA JARLINDO JOÃO GRANDO, 111 CENTRO** ..... VALOR R\$ 2.300,00

**CASA COMERCIAL RUA AFONSO PENA, 1749 CENTRO** - COM 07 SALAS E ESTACIONAMENTO PARA 15 CARROS ..... VALOR R\$ 6.000,00

### BARRACÃO:

**RUA ARQUITETURA, 47 BAIRRO FACULDADE MARGINAL DA BR 277** ..... VALOR R\$ 4.500,00

**Rua RECIFE, 659 - CENTRO - CASCAVEL/PR**

Fone: (45). 3224.2825 - [www.imobiliariadk.com.br](http://www.imobiliariadk.com.br)

  
**Colina**  
Dourada



MAIS QUE UM BAIRRO PARA INVESTIR E MORAR, UM NOVO ENDEREÇO PARA REALIZAR SONHOS.

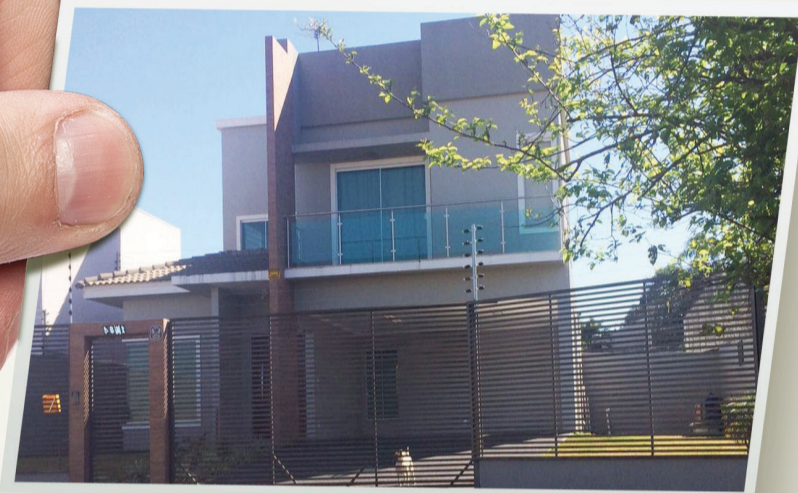
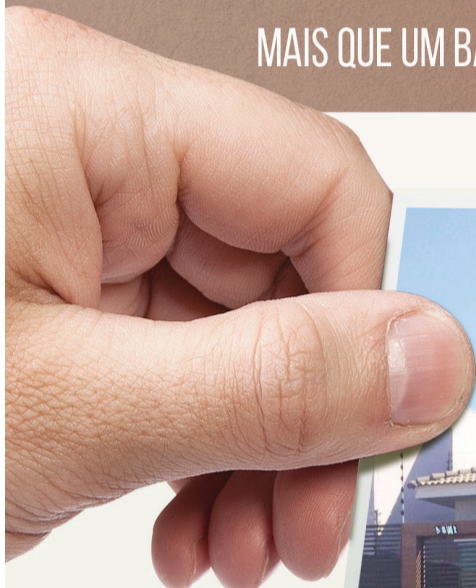

**LOTES RESIDENCIAIS**

A PARTIR DE

**375 M<sup>2</sup>**

PARA MORAR.



**PARA CONSTRUIR  
E INVESTIR.**

(EMPREITEIROS)



**LOTES INDUSTRIAIS**

A PARTIR DE

**800 M<sup>2</sup>**

COM INFRAESTRUTURA  
COMPLETA.

**(45) 3037-4490**

Trevo da Rua Jorge Lacerda, no sentido Toledo

[www.colinadourada.com.br](http://www.colinadourada.com.br)

Colina Dourada, situado no Município de Cascavel, Estado do Paraná, aprovado pela Prefeitura Municipal e matriculado sob o nº 81.317, no 1º Serviço de Registro de Imóveis da Comarca de Cascavel, Estado do Paraná, com 340.640,73m<sup>2</sup> e composto de 326 (trezentos e vinte e seis) lotes que serão urbanizados com infraestrutura constituída de: abertura (terraplanagem) de ruas, galeria de águas pluviais, meios-fios de concreto, pavimentação asfáltica, redes de água potável, esgoto e energia elétrica. Esses dados, entre outros, constam na planta e Memorial Descritivo, devidamente aprovada pela Municipalidade de Cascavel/PR em atenção às normas legais, bem como nos arquivos do suprarreferido Registro de Imóveis. Sugestões meramente ilustrativas das plantas, perspectivas internas e externas. A vegetação que compõe o paisagismo retratado nestas imagens é meramente ilustrativa e apresenta porte adulto de referência. Na entrega do empreendimento, essa vegetação poderá apresentar diferenças de tamanho e porte, mas estará de acordo com o projeto paisagístico do empreendimento.

Administração:



Vendas:



# O Edifício mais alto de Cascavel!

## Abraham Lincoln conta com grandes diferenciais e uma área de lazer completa. Venha conhecer!



- Academia completa
- Cinema
- Espaço mulher
- Lavanderia do edifício
- Mini golf
- Mini quadra
- Sala de música
- Squash
- Piscina biribol

Área total  
**248m<sup>2</sup>**  
Aproximada

Área de lazer  
**2.543m<sup>2</sup>**  
Aproximada



### Agende sua visita no apartamento decorado!

45 9 9106.6460



# Classificados

anuncios2@oparana.com.br

10 - O Paraná Domingo, 16/09/2018



**CLAUDIO CESAR KUSS** LEILOEIRO OFICIAL  
**GRANDE LEILÃO** PRESENCIAL E ONLINE  
**LOCAL: RUA JOÃO LUNARDELLI, 2095 - BAIRRO CIC - CURITIBA/PR.**  
**DIÁ 18/09**  
**TERÇA 10H00**  
**VISITAÇÃO**  
SEGUNDA 09H00 ÀS 17H30  
TERÇA DAS 08H30 ÀS 10H00  
**INFORMAÇÕES**  
EDITAL E FOTOS  
www.claudioleilao.com.br  
**41-3012-4800**  
CLAUDIO CESAR KUSS  
LEILOEIRO OFICIAL

**IMPORTADOS:** SANTAFE; 130; SPORTAGE; 2 BMW 328/120; FREELANDER; TIGUAM; KYRONM; 4 TIDA; 3 CITROEN C4; 2 FOCUS; 3 AGILE; 7 PEUGEOT 307/408; CELER; TIGGO; MARCH; JAC J3; CERATO; SPACEFOX; RANGER; HILUX; TRANSIT; MB 313 MARTICAR. **AUTOMOVEIS:** 47 GM; 45 FIAT; 36 VW; 22 FORD; 25 RENAULT; 13 PEUGEOT; 5 CITROEN; 3 HYUNDAI; AUDI; 2 NISSAN; HONDA; TOYOTA; **UTILITARIOS:** 6 SAVEIRO; 5 STRADA; 3 MONTANA; COURIER; FRONTIER; DUCATO M JAEDI. **MOTOS:** 25 HONDA; 5 YAMAHA. **CAMINHÕES:** VERTIS 90V18 CF 13; IVECOFIAT E 450E 37T 02; AXOR 2644 S 6X4 08; MB L 608 D CF 85; VW 8.120 CF 02; VOLVO VM 310 4X2T 07; 2 VW 18.310 TITAN 04/05. **DIVERSOS:** TRATOR DE ESTEIRA CASE 1650L 17; APARELHO FISMATEC (criofrequência). **SUCATA:** SEMEADORA TATU; SERRA INDUSTRIAL; TRATOR; 3 MÁQUINAS DE LAVAR INDUSTRIAIS; FORD ESCORT.

## Veículos Diversos

### VENDE-SE HB20

HB20 hatch, branco, 15/15, completo, preço abaixo da fiipe R\$34.000 F:(45) 99804-0100 CI-185560.



### VENDE-SE CAPTIVA

2010, prata, 2.4. R\$ 40.000 F:(45) 99966-6699 CI-185513.



### VENDE-SE

Strada CE, 2015, Flex, R\$ 38.5000 F:(45) 99988-3377 CI-185514.



### VENDE-SE L-200

L-200 GL Triton, 2017, prata, diesel, com 18.000 km, R\$ 95.000 F:(45) 99966-6699 CI-185512.



### ALUGO APARTAMENTO

Apto grande, na Avenida Brasil nº 3215, em frente a igreja São Cristóvão. Suíte, dois quartos, sala/copa, cozinha, lavanderia e dep de empregada. Residencial ou comercial. R\$1.200,00 Condomínio em torno de R\$150,00 F:(45) 99955-9000 CI-185767.



### ALUGA-SE APART.

Loteamento Fag 2 qtos., sala e coz. conjugada, bwc, sacada c/ churrasqueira e lavanderia, elevador, e vaga de gar., F: (45) 99999-9976/99999-9696. CI-185533.

### ALUGA-SE CASA

03 qtos e demais depêndências, R.Kamayuras,1955- Sto Antonio, R\$ 900.00. F:(45) 99951-0594/99134-5384/3035-2510 exige fiador CI-185671.

### APARTAMENTO

Apto Res. Cascavel, térreo, 3 qtos e d+ dependências, reformado com cozinha planejada, R\$ 190.000, pode ficar locado, 99966-6699 CRECI 3999 CI-185509.

### SERAFIM VENDE APTO

Garden Club ,1 suite, 2 qtos mais dependências, moveis planejados, por apenas R\$ 350.000, aceita imovel até 200 mil como parte de pagamento F: (45) 3035-2714/ 99922-7904/ 99936-4099 Creci 19806f. www.willianserafim.com.br CI-185605.

### SERAFIM VENDE APTO

Garden Club ,1 suite, 2 qtos mais dependências, moveis planejados, por apenas R\$ 350.000, aceita imovel até 200 mil como parte de pagamento F: (45) 3035-2714/ 99922-7904/ 99936-4099 Creci 19806f. www.willianserafim.com.br CI-185612.

### SERAFIM VENDE APTO

Apart no resd. Oeste localizado no Bairro Coqueiral sendo de 3 quartos mais dependências 1 vaga para coberta para carro por apenas 200 mil F:(45)99922-7904 Willian Serafim Creci 19806f www.willianserafim.com.br CI-185624.

### V. MORETTI ALUGA

Ed. Automann - Neva, Rua Pio XII, nº1611, com 02 quartos sendo 01 com sacada, sala com sacada, cozinha, banheiro, área de serviço, 01 vaga de garagem R\$750,00. F:(45)3322-1515 / 98814-3212 (whats) CRECI 3149J CI-181242.

### V. MORETTI ALUGA

SALAS COMERCIAIS RUA VITÓRIA: Alto Alegre - Localizadas Próximo a OAB, 5 salas comerciais localizadas no primeiro pavimento do Ed. Vitória. Salas de 26m² até 59m². Consulte-nos. F:(45)3322-1515 / 98814-3212 (whats) CRECI3149J CI-181245.

### V. MORETTI ALUGA

Apto térreo, Ed. Fávero Lemke - Rua Pio XII, n.º2371, 02 quartos, sala, cozinha com armário, área de serviço, 01 banheiro social, 01 vaga de garagem. R\$ 660 + R\$70 (condomínio). F:(45)3322-1515 / 98814-3212 (whats) CRECI 3149 J CI-181246.

### V. MORETTI VENDE

Casa - Santa Cruz - Rua Mawes, nº.1412, com 51,24m², 03 quartos, sala, cozinha, banheiro, área de serviço c/ churrasqueira, 01 vaga de garagem R\$125.000. F:(45)3322-1515 / 98814-3212 (whats) CRECI 3149 J CI-181248.

### VENDO APARTAMENTO

Apto Res. Bariloche, 3 qtos e d+ dependências, totalmente reformado, R\$ 180.000,desocupado, 99966-6699 CRECI 3999. CI-185510.

### VENDO APARTAMENTO

Torre do Sol 2, Centro, 3 quartos R\$ 185.000,00. Aceito imovel ou veiculo de menor valor. F:(45) 99979-3130 CI-185707.

## Casas

### SERAFIM VENDE CASA

Condomínio Terra Nova 3, sendo, 1 suite, 2 quartos, mais dependências com pequena sobra de terreno no fundo por apenas R\$ 220.000. F:(45) 99922-7904 Willian Serafim Creci 19806f CI-185615.

### SERAFIM VENDE CASA

No Cidade Verde, ótima localização, com aprox. 105m², sendo 01 suite, 02 qtos, demais dependências. área de lazer, fino acabamento, por apenas R\$ 360.000. F: (45) 99922-7904 Willian Serafin Creci19806f www.willianserafim.com.br CI-185620.

### SERAFIM VENDE CASA

no Angra dos Reis ótima localização sol da tarde nos fundos, sendo casa com aprox. 70m², 1 suite, 1 quarto mais dependências, sobra de terreno no fundo, 1 carro na parte coberta e um fora da parte coberta por apenas 195.000 F: (45) 99922-7904 Willian Serafim CI-185613.

### SERAFIM VENDE CHACARA

5,5 alq. na região de Lindoeste a aprox. 2 km do asfalto toda formada em pasto 2 açudes casa com duas suítes por apenas R\$ 720.000, aceita imoveis como parte de pagamento. F: (45) 3035-2714 99936-4099 9 9922-7904 Willian Serafim Creci 19806f CI-185603.

### SERAFIM VENDE OU TROCO

Casa em Santa Teresa, com 3 quartos, terreno de esquina por R\$180.000 F: (45) 3035-2714/ 9922-7904 Creci 19806f. www.willianserafim.com.br CI-185610.

### SERAFIM VENDE SOBRADO

Região do Porto Seguro de 114m², suite c/ hidro, 2 quartos, demais dependências. R\$ 375.000. F: (45) 3035-2714/ 99922-7904 Creci 19806f. www.willianserafim.com.br CI-185616.

### SERAFIM VENDE SOBRADO

Região da Fag com aprox. 150m², fino acabamento, 03 suítes mais dependências, água quente, por apenas R\$ 530.000 F: (45) 3035-2714/ 99922-7904 Creci 19806f. www.willianserafim.com.br CI-185619.

### SERAFIM VENDE SOBRADO

No Angra dos Reis, ótima localização, sendo com aprox. 140m², 1 suite 2 quartos mais dependências, 2 vagas cobertas sobra de terreno no fundo, espaço gourmet por apenas R\$ 380.000. estuda-se proposta F:(45) 99922-7904/3035-2714/99936-4099 - Willian Serafim Creci 19806f CI-185606.

### V. MORETTI VENDE

Res. Coqueiral - Coqueiral, Rua das Palmeiras, nº.957, 03 quartos, sala 02 ambientes, cozinha, banheiro social, área de serviço, 01 vaga de garagem. R\$205.000,00. F:(45)3322-1515 / 98814-3212 (whats) CRECI 3149 J CI-181252.

## Kitinetes

### ALUGO KINETE

Av. Brasil, Coqueiral, 1 qto com banheiro, sala e cozinha R\$ 450. Livre de água. F: (45) 99914-2824. CI-185713.

## Ponto Comercial

### SALA COMERCIAL

Aluga-se sala comercial, com 150m² com dois bwc, na Av. Brasil, a 400m do Terminal Oeste. Valor R\$ 2.300,00 mensal. Tratar com a proprietária no Fone: (45) 99927-2221. CI-185799.

### V. MORETTI ALUGA

Sala comercial na Carlos Gomes, 2615, Centro, quase esquina com a Rua Cuiabá, com aprox. 400m² R\$ 7.000,00. F:(45)3322-1515 / 98814-3212 (whats) CRECI 3149 J. CI-181249.

### V. MORETTI ALUGA

Sala Comercial: Pioneiros Catarinenses - Av. Tancredo Neves, nº1923, aprox. 95m², com 01 cozinha, 01 banheiro R\$1.500,00. F:(45)3322-1515 / 98814-3212 (whats)CRECI 3149 J. CI-181247.

### V. MORETTI ALUGA

Sala comercial na av. Brasil, Centro, localizada em frente a praça do migrante, com aprox. 620m² R\$ 13.200,00 F:(45)3322-1515 / 98814-3212 (whats) CRECI 3149 J CI-181251.

### V. MORETTI ALUGA

Sala Comercial Nova: Centro Av. Brasil, 1705, eq. com R. Nereu Ramos, PRÓXIMO AOS BANCOS, com aprox., 298,34m², 02 bwc R\$19.500,00 F:(45)3322-1515 / 98814-3212 (whats) CRECI 3149 J CI-181253.

## VENDE-SE

Equipamento completo para Lavacar, com uma estrutura metálica de 5x8. F:(45) 99933-7856 CI-185709.

## Terenos

### ÁREA 14 DE NOVEMBRO

4.633m², Rua Souza Naves Sul, após o viaduto Petrocon, ao lado da Met. Turmina, R\$1.150.000, aceito carro e parcelamento F: (45)9966-6699 CRECI 3999. CI-185606.

### ÁREA 14 DE NOVEMBRO

4.633m², Rua Souza Naves Sul, após o viaduto Petrocon, ao lado da Met. Turmina, R\$1.150.000, aceito carro e parcelamento F: (45)9966-6699 CRECI 3999. CI-185507.

### REGIÃO CENTRAL

Terreno c/ 1050m² (25x42) Rua Vitória, 770 R\$ 1.420.000 F:(45) 99966-6699 Creci 3999. CI-185508.

### SERAFIM VENDE

Terreno no Alto Alegre medindo 14x40m por apenas R\$ 280.000. F:(45) 3035-2714 ou 99922-7904 Creci 19806f willian\_gti@hotmail.com CI-185614.

### SERAFIM VENDE

Sobrado no alto alegre ótima localização, 1 suite, 2 quartos, prox. a rodoviária com grande sobra de terreno por apenas R\$480.000 F: (45) 3035-2714/ 9922-7904 Creci 19806f. www.willianserafim.com.br CI-185607.

### SERAFIM VENDE

6 ALQ. Saida p/ Toledo, cabeceira asfalto sendo 5 alq. mecanizado R\$ 1.300.000. ac. casa na maria luiza, contry ou tropical. F. 3035-2714 ou 99922-7904 / 99936-4099. Creci 19806f willian\_gti@hotmail.com CI-185628.

### SERAFIM VENDE

Fazenda aprox 144 alq. a 60 km de cascavel, 1,5 km do asfalto com aprox 105 alq. mec, excelente estrutura para gado e maquinarios, podendo ser negociada com arrendamento de 50 sacos p/ alq. R\$125 mil por alq. F: (45) 99922-7904 Creci 19806f. www.willianserafim.com.br CI-185604.

### SERAFIM VENDE

Sítio de 15 alq. na região de Cascavel com aprox. 78% da área mecanizada a 4 km do asfalto propriedade sem benfeitorias nascente de água, valor pedido 3.200 sacos por alq. podendo ser negociada com 50% de entrada restante em 2 anos F: (45) 3035-2714/ 99922-7904. Willian Serafim Creci 19806f CI-185625.

### SERAFIM VENDE

Sítio 30 alq., sendo 8 lavoura 17 pastagem restante reserva. Área de pasto, Mangueira e cercas boas. Valor pedido: R\$ 2.100.000,00 Localizado em Catanduvas - vila união Distância de 65km de Cascavel 1.500 MTS do asfalto F: (45) 3035-2714/ 99922-7904/99936-4099 Willian Serafim Creci 19806f CI-185626.

### SERAFIM VENDE 10 ALQ

São Salvador, 8 alqueires mec., c/ benfeitoras, boa de água, 4km do asfalto. R\$ 1.500.000. F: (45) 3035-2714/ 99922-7904/ 99936-4099 Creci 19806f. www.willianserafim.com.br CI-185621.

### SERAFIM VENDE 10 ALQ

São Salvador, 8 alqueires mec., c/ benfeitoras, boa de água, 4km do asfalto. R\$ 1.500.000. F: (45) 3035-2714/ 99922-7904/ 99936-4099 Creci 19806f. www.willianserafim.com.br CI-185622.

### SERAFIM VENDE CASA

No bairro Florença, ótima localização, acima do nível da rua com sobra de terreno no fundo, 2 quartos mais dependências, por apenas R\$ 157.000, aceita-se propostas de permuta em maringa ou veiculos como parte e pagamento (do interesse do vendedor) F: (45) 3035-2714 - 99922-7904 CI-185609.

### SERAFIM VENDE CHACARA

De 4.500m² a 2,8km do asfalto saída para São Salvador por apenas R\$ 90.000 F:(45) 3035-2714 ou 99922-7904 99936-4099. Creci 19806f. willian\_gti@hotmail.com CI-185627.

### SERAFIM VENDE CHACARA

De 1 alq. a 5 km do asfalto região de São Salvador, com casa mista mais algumas benfeitorias, rio no fundo, ótima localização, por apenas R\$ 380.000, estuda-se permuta como parte de pagamento 9 9922-7904 9 9936-4099 ou 3035-2714 CI-185608.

## CASA NO ALAGADO



De Tres Barras do Paraná. Terreno de 2400 m² com 30m de frente para água, casa mista de 6x8, 2 suítes, bwc, sala, cozinha, c/ garagem p/ barco de 4x9 e bwc. Próximo a praia Barra Bonita, c/ várias mudas de frutífera. Ac. carro/camionete até 50% do valor



F: (45) 99961-8070.

### SERAFIM VENDE CHÁCARA

1.500m², 3 km do asfalto, ótima localização, sem benfeitorias. Por apenas R\$ 120.000. F: (45) 3035-2714/ 99922-7904/ 99936-4099 Creci 19806f www.willianserafim.com.br CI-185611.

### SERAFIM VENDE FAZENDA

70 Alq. Rio do Salto, sendo 42 alq. plantio de eucalipto 6 anos, 1200 sacas por alqueires, entrada de 50% e 4 anos p/ quitar. F: (45) 3035-2714/99922-7904 99936-4099. Creci 19806f Willian\_gti@hotmail.com CI-185629.

### SERAFIM VENDE SÍTIO

16 alq. na região de São João com aprox. 75% da área mecanizada, frente para o calçamento, casa muito boa, na propriedade tem algumas quedas de água. R\$135.000 por alq. podendo ser negociada com 50% de entrada restante em 2 anos. F:(45)99922-7904 3035-2714 Willian Serafim Creci 19806f CI-185618.

### SERAFIM VENDE TERRENO

No Piovesan medindo 7x21,5 acima do nível da rua ótima posicao solar por apenas R\$90.000. F: (45) 3035-2714/ 99936-4099 Creci 19806f www.willianserafim.com.br CI-185617.

### SERAFIM VENDE TERRENO

02 terrenos juntos, no Siena, sendo esquina e sob esquina por apenas R\$ 160.000 a parte paga e mais parcelas com a loteadora. F: (45) 3035-2714/ 99936-4099 Creci 19806f www.willianserafim.com.br CI-185623.

### TERRENO CANCELLI

(13X35), 455m², Rua Alcir da Motta c/ Mal. Floriano (preservação permanente) R\$ 180.000, aceito carros e parcelamento. F:(45) 99966-6699, creci 3999 CI-185501.

### TERRENO JD PALMEIRAS

Rua Tarcílio Wagner, 59, c/ Hercílio Luz 550m², c/ casa de madeira, R\$350.000,00, vendo 50% do terreno, 275m² por R\$ 180.000,00, aceito carros e parcelamento, 99966-6699 Creci 3999. CI-185505.

### TERRENO NO COUNTRY

c/ 962m (17,50x55) Rua Rio Grande do Norte, entre as ruas 13 de Maio e Tiradentes, R\$ 960.000,00, aceita carros e parcelamento, 99966-6699 Creci 3999. CI-185504.

### TERRENO PERIOLLO

De esquina, 150m² (10x15), Rua Horácio dos Reis c/ Toledo, R\$90.000,00, aceito carro e parcelamento, tratar 99966-6699 creci 3999. CI-185502.

### TERRENO SANTO ONOFRE

Rua Tupinambás, divisa com o Santa Cruz, 270 m², (10x27), (preservação permanente), R\$110.000,00 F: (45) 99966-6699, CRECI 3999. CI-185503.

### V. MORETTI ALUGA

Terreno Comercial (esquina): Centro - localizado em uma região nobre, Rua Presidente Kennedy, nº.970 eq. c/ R. Salgado Filho, com aprox. 3.500m² c/ possibilidade de construção e aluguel parcial de terreno, consulte-nos F:(45)3322-1515 / 98814-3212 (whats) CRECI 3149 J. CI-181243.

### VENDE-SE CHÁCARA

Em Cascavel, com 4.150m², toda murada, casa de madeira, salão de festas, várias árvores frutíferas, açude de peixe, playground. F: (45) 99999-9976/ 99999-9696. CI-185372.

### VENDO TERRENO

Lot. Rio Branco (Braz Madeira), com 360m², Rua Rio Bonito R\$ 98.000, ou meio lote por R\$ 55.000, F:(45) 99966-6699 CRECI 3999. CI-185511.

## Imóveis Diversos

### ALUGO BARRAÇÃO 1000M

Contendo escritório c/ 200m² c/ mezanino, novo, terreno c/ 2500m², ótimo p/ indústria, depósito, excelente localização. F: (45) 99836-8888. CI-185665.

## Empregos

### CONTRATA-SE

Trabalhador rural, com experiência em agricultura e pecuária. F: (45) 3225-1168 CI-185302.

## Diversos

### ACABO COM TUDO

Controle de pragas urbanas, baratas, ratos, pulgas, formigas, aranhas, prevenção contra mosquito da dengue, orçamento sem compromisso. Garantia comprovada. F: 3222-9319 Whatsapp 45 99929-2068 c/ Nelson CI-183932.

### APOIO ESPIRITUAL

Se voce tem um sonho, não desista, corra atrás que você alcançará. Pai Oxosse Rei da Mata: Trabalhas em geral, une o casal, desmancha mal feito, abre caminho nos negócios, tira o vício, consulta de cartas, consultas espirituais. F: (45) 9932-3672/ 3225-1326. R. Medicina, 550, Jd. Universitário. CI-185721.

### MASSAGEM

# Pesquisa revela que 58% das pessoas confiam mais em jornais impressos

2017  
**58%**



2016  
**53%**

Confiança em jornais impressos aumentou



**69%**

das pessoas não confiam em blogs

**67%**

das pessoas não confiam em sites de notícias

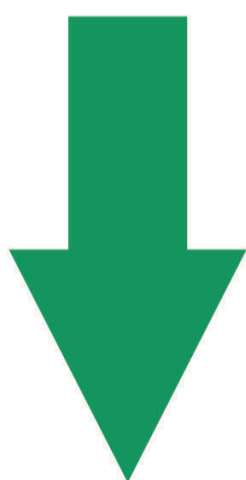

**71%**

das pessoas não confiam em redes sociais



A leitura no papel é mais consciente, mais profunda, mais focada, mais fácil de memorizar e proporciona menos distração!

# O Paraná

www.oparana.com.br

**Prestação  
de serviços de impressão  
para jornais e impressos publicitários.**

Contato: **(45) 3321-1000** | com Ladinho.  
ladinho@oparana.com.br



CONHEÇA AS FINALISTAS MOTO DE OURO 2018

## motociclismo

www.motociclismoonline.com.br

### COMPARATIVO NAKED



**Monster 797 x CB 650F x Z 650  
x Duke 690 x SV 650 x MT-07**

As naked médias mais populares em um confronto de tirar o fôlego!



**ADRENALINA**

**HUSQVARNA VITPILEN 701** andamos na moto que está chegando ao Brasil



**TESTAMOS**

motormidia

**YAMAHA CROSSER 150 Z** mais do que um visual aventureiro? Descubra!

**E MAIS** CULTURA COSPLAY NO MOTOCICLISMO ■ CONCEITO HONDA NEO SPORTS CAFE

## NAS BANCAS

## por apenas

# R\$ 14,90