O Paraná

Jornal de Fato

(45) 99975-1047
oparana.com.br

Sexta-feira, 21/09/2018 - Edição nº 12.914 - Ano 43 - R$ 2,00

@oparana hojenews

Nesta Edição

GOVERNO QUER FACILITAR A REGULARIZAÇÃO FISCAL DE MAIS DE 6 MIL EMPRESAS

Cida manda projeto de novo Refis à Assembleia

A governadora Cida Borghetti assinou nessa quinta-feira um anteprojeto de lei que propõe o parcelamento de dívidas tributárias estaduais das empresas. O documento foi enviado à Assembleia Legislativa e vai tramitar em regime de urgência. O novo Refis vai permitir a pelo menos 6 mil empresas regularizarem sua situação fiscal, com parcelamentos que incluem descontos. "A medida atende ao pedido de todo o setor produtivo paranaense, que vem sofrendo com a crise nacional", argumenta a governadora.

Geral 5

NO LIXO

Arroz e feijão são os produtos mais jogados fora no Brasil

Geral 6

MÁ GESTÃO

TCE aponta irregularidades nas contas de Beto Richa

Política 3

CONCESSÃO

Em audiência, maioria rejeita terceirização de espaços esportivos

Bandeirada 14

TRABALHO

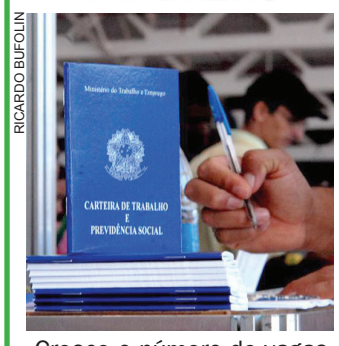

RICARDO BUFOLIN

Cresce o número de vagas abertas nas Agências do Trabalhador da região. E o melhor: são empregos com carteira assinada e permanentes. A expectativa é de que em três cidades do oeste há mais de 2 mil vagas abertas, volume inédito após três anos de muita crise.

Oeste 7

GOVERNO DO ESTADO

7

MARCELLO CASAL JR/ABR

Fúria do tempo

Os alertas se confirmaram e várias cidades da região foram atingidas por vendaval no início da manhã de ontem. Em Assis Chateaubriand, o vento passou de 100 km/h. Em todo o Estado, 1,4 mil pessoas foram afetadas e 530 casas foram danificadas. Em Toledo, dois carros foram levados pela correnteza.

Oeste 10

AILTON SANTOS

Liga Futsal

O Cascavel Futsal recebeu o Magnus/Sorocaba (SP) na noite de ontem, no Ginásio da Neva, e não conseguiu fazer frente ao bicampeão mundial, que mesmo fora de casa venceu por 6 a 3, pela última rodada da Liga Nacional de Futsal. Com isso, a Serpente contou com a vitória do Marechal sobre o São José, em São José dos Campos (SP), para avançar às oitavas de final, na 16ª e última posição. Agora, a Serpente terá pela frente o atual campeão Joinville no mata-mata. Já o Marechal enfrentará o Blumenau. Destaque também para o Clássico das Penas nas oitavas, entre Pato e Marreco. Já o Foz Cataratas enfrentará o Corinthians. Os outros duelos serão: Carlos Barbosa x Tubarão, Atlântico x Assoeva, Jaraguá x Minas e Joaçaba x Magnus.

Fúria do tempo

●REPORTAGEM
CLÁUDIA NEIS

Temporais causam destruição

FOTOS: DIVULGAÇÃO

Assis Chateaubriand - O temporal registrado durante a madrugada e o início da manhã de ontem causou estragos em diversas cidades do Estado. A cidade mais afetada no oeste do Estado foi Assis Chateaubriand, onde 400 pessoas foram afetadas por destelhamentos causados por rajadas de vento que chegaram a 101 km/h, a maior velocidade registrada no Estado, de acordo com a Defesa Civil do Paraná.

A prefeitura informou que 150 casas foram destelhadas. Um centro municipal de educação infantil e parte do centro de eventos também foram afetados. Por conta do número de casas atingidas e a necessidade de compra de telhas, o Município deve decretar situação de emergência para que o Estado possa auxiliar com verba para a compra emergencial de material.

Outra cidade bastante afetada foi Tapejara, no noroeste. De acordo com a Defesa Civil, 400 residências foram danificadas e 800 pessoas afetadas, sendo que 100 delas permanecem em casa de amigos ou parentes. A Escola Estadual 11 de Abril está com as aulas suspensas por tempo indeterminado pois 90% dos vidros da instituição ficaram destruídos com o temporal. O Município deve declarar estado de emergência por conta da destruição. A força da água abriu uma cratera em uma rua.

O Simepar não tem estação meteorológica na cidade, então não há registros da velocidade do vento.

EM CASCAVEL

A Defesa Civil de Cascavel registrou oito chamados de destelhamentos e diversas quedas de árvores. O caso mais grave registrado foi no Jardim Melissa, onde uma araucária caiu sobre uma casa onde estavam um casal e quatro crianças. A residência ficou destruída e uma criança ficou ferida.

A casa vizinha ficou totalmente destelhada com a força do vento. As rajadas de vento chegaram a 84 km/h e em uma hora choveu mais de 24 milímetros, volume considerado muito intenso em relação ao tempo pelo Simepar.

CARROS LEVADOS

Em Marechal Cândido Rondon, os ventos atingiram 96 km/h e foram registradas quedas de árvores e alagamentos.

Em Toledo houve um chamado por destelhamento e 15 quedas de árvores. O caso mais grave foram dois veículos levados pela correnteza do Rio Marreco. Os condutores conseguiram sair ilesos. Imagens da força da água podem ser conferidas no site do Jornal **O Paraná**.

A prefeitura já havia alertado sobre o risco de travessia no local. O acesso foi fechado até que a ponte seja executada. Os ventos chegaram a 77 km/h.

Em Itapejara, galerias se romperam e uma cratera se abriu

Em Toledo, carros foram arrastados pela força da correnteza

Em Cascavel, árvore destruiu casa com seis pessoas dentro

OUTROS MUNICÍPIOS

Em todo o Estado, pelo menos 14 municípios foram afetados por vendavais e granizos de acordo com a Coordenadoria Estadual de Proteção e Defesa Civil. Informações continuam chegando à Coordenadoria e os dados devem ser atualizados nesta sexta-feira.

Conforme a Defesa Civil, cerca de 1,4 mil pessoas foram afetadas pelos temporais, destas 800 foram desalojadas durante as chuvas fortes e quase 530 casas foram danificas por vendavais e granizos.

Os outros municípios são Foz do Iguaçu, Ibiporã, Maringá, Moreira Sales, Porecatu, Quarto Centenário, Santa Lúcia, São José dos Pinhais, Umuarama e União da Vitória.

O governo do Estado está dando suporte e apoio aos municípios prejudicados, com força-tarefa da Defesa Civil para retirar as pessoas das áreas de risco, levantamento de informações e doação de lonas para reparo rápido das casas. Dados continuam sendo levantados.

ENERGIA ELÉTRICA

De acordo com a Copel, o temporal atingiu as regiões oeste e sudoeste do Estado de forma generalizada interrompendo o fornecimento para cerca de 70 mil unidades consumidores, mais fortemente nas regiões de Assis Chateaubriand, Formosa do Oeste, Tupãssi e Iracema do Oeste. As regiões de Realeza e Pato Branco também tiveram os sistemas elétricos afetados parcialmente. Não houve grandes danos físicos nas redes, mas houve desligamentos em função dos ventos e de raios.

Em Cascavel, dos cerca de 10 mil atingidos durante a passagem do temporal da madrugada, a maior parte já teve os serviços restabelecidos.

TEMPO DÁ TRÉGUA NOS PRÓXIMOS DIAS

De acordo com o Simepar, os temporais foram causados por um sistema de baixa pressão que veio do Paraguai: "Esse sistema se deslocou do Paraguai para o Paraná durante a madrugada e veio com muita força. Mas já foi embora, até o início da tarde de ontem já havia se deslocado completamente até o Mato Grosso", afirma o meteorologista Tarcísio Valentim da Costa.

A previsão para os próximos dias é de chuvas amenas e isoladas nas regiões atingidas pelo temporal. Rajadas de ventos também devem estar presentes, porém em intensidade menor.

As temperaturas devem aumentar, podendo passar dos 30ºC no fim de semana. Mas vem mais chuva por aí. A previsão é de que volte a chover na segunda-feira e o sol só volte a brilhar na região na próxima sexta-feira, mas sem risco de novos temporais.

horóscopo

ÁRIES
Trabalhar em equipe dará mais força e confiança para você encarar os desafios e a concorrência. Podem surgir conflitos à tarde: busque um meio-termo, ok? Na união, reforce o companheirismo.

TOURO
Você vai dedicar boa parte da sua energia ao trabalho e aos seus compromissos. Pode se irritar com a rotina à tarde e talvez queira buscar novos estímulos. A dois, apimente o sexo com algo novo.

GÊMEOS
Vai contar com empolgação e criatividade. Aproveite para agilizar seu trabalho e deixar o convívio com colegas mais leve. Pode se surpreender na conquista. Namoro tem tudo para ficar mais sério.

CÂNCER
Quem trabalha em casa ou com parentes terá um dia produtivo. Se não é o seu caso, dedique-se às tarefas que tem facilidade para fazer. Parentes podem ficar contra um romance: não custa ouvir e refletir.

LEÃO
Boa fase para divulgar suas ideias e vender o seu peixe no trabalho. Cuidado com distrações e mal-entendidos à tarde. Puxe papo na paquera e aposte na simpatia para encantar quem deseja.

VIRGEM
Você vai querer mais conforto e segurança para a sua vida. É um bom dia para batalhar por um aumento. Na conquista, você só deve investir se sentir que o amor é para valer.

LIBRA
Cuidar do visual será um grande prazer. Vai se sentir mais confiante para mostrar seus talentos no emprego. Só precisa saber driblar conflitos em família à tarde. Pessoas maduras vão atrair você na paquera.

ESCORPIÃO
Ficar no seu canto e manter a discrição será o melhor a fazer hoje. A Lua aconselha a não comentar seus planos ou preocupações com ninguém, ok? Na união, afaste o ciúme com mais confiança.

SAGITÁRIO
Talvez queira mais liberdade para ir atrás do que quer. Pode se aliar a pessoas de confiança. Só evite parcerias que envolvam dinheiro, pois pode ter problemas. No romance, não aceitará ciúme ou cobrança.

CAPRICÓRNIO
Invista na carreira e em suas metas mais ambiciosas. Cuidado para não assumir mais tarefas do que pode suportar. Na conquista, vai escolher seu alvo a dedo e dificilmente o deixará escapar.

AQUÁRIO
Cursos e pesquisas continuam favorecidos. Você pode se inspirar no exemplo de pessoas de outra cidade para aperfeiçoar seu trabalho. Boa fase para conhecer melhor alguém que deseja conquistar.

PEIXES
Mudanças e imprevistos pode surgir, mas a Lua ajudará você a se adaptar. Controle a ansiedade, ok? Pode ter alguma decepção com amigos à tarde: evite decisões radicais. Desejos à flor da pele!

SALMO DO DIA

Livra-me, ó Senhor, do homem mau; guarda-me do homem violento, que pensa o mal no coração; continuamente se ajuntam para a guerra. **(Salmo 140)**

Resumo de Novelas

Poliana leva flores para Sr. Pendleton

Em "As aventuras de Poliana" do SBT, Débora conversa com Glória sobre Marcelo pedir um tempo no relacionamento. Glória diz para Débora que ela não é a mulher ideal para Marcelo e nem ele é o homem ideal para ela. Poliana leva flores para Sr. Pendleton para alegrar o homem.

SOLUÇÃO ANTERIOR

				D				R
	M	I	C	O	T	I	C	O
V	I	T	A	M	I	N	A	B
	N	U	L	I	D	A	D	E
	U		I	N	O	V	A	R
	S	A	C	O		E		T
M	T	R	E		O	G	R	O
	A	R		A	G	A	P	E
W	H	A	L	E		V		E
		S	O	R	T	E	A	R
U	R	A	L		A	L	I	A
	A	R	I	A	L		P	S
	I		T	B		M	I	M
I	D	E	A	L	I	S	M	O

PALAVRAS CRUZADAS DIRETAS

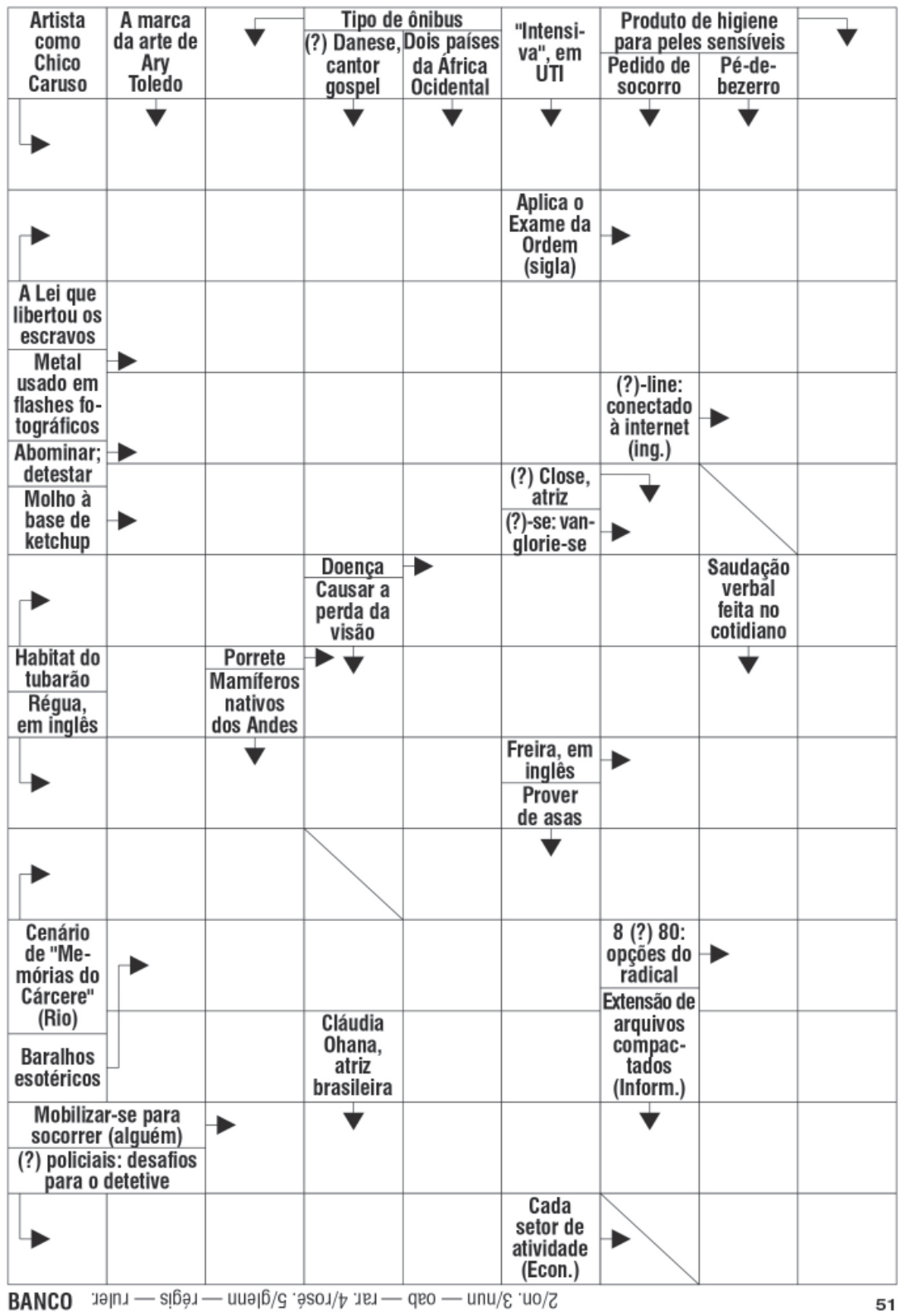

BANCO 2/on. 3/nun — oab — rar. 4/rosé. 5/glenn — régis — ruler.

51

REDE GLOBO

MALHAÇÃO
Marcelo e Dandara se entendem sobre as propostas para os alunos e o colégio e Gabriela comemora. Cláudio provoca Santiago. Michael enfrenta Cláudio e Antônio conduz todos para a sala de Marcelo. Pérola se prepara para fazer as fotos para a loja de Beth. Santiago agradece Michael por defendê-lo e um homem provoca os dois.

ORGULHO E PAIXÃO
Os resumos dos últimos capítulos da novela não foram divulgados pela emissora.

O TEMPO NÃO PARA
Cecílio e Elmo entram na Criotec para resgatar Cairu. Samuca ajuda Petra a voltar para os Estados Unidos. Carmen e Marino ficam surpresos com a presença de Dom Sabino na Ilha Vermelha. Menelau impede uma briga entre Dom Sabino e Marino. Dom Sabino discute com Carmen. Samuca vai até a casa de Amadeu.

SEGUNDO SOL
Karola decide se unir a Roberval e conta o que sabe sobre os crimes de Laureta. Luzia confirma as informações sobre Laureta com Galdino. Valentim pede que Rosa deixe de trabalhar com Laureta. Karola anuncia sua guerra contra Laureta e pressiona Rosa a decidir de que lado está. Ionan e Maura se beijam. Gorete revela à família Falcão que Dodô contratou Tomé para afastá-la de Clóvis.

SBT

QUE POBRES TÃO RICOS
Lupita recebe flores de Alex, mas pensa que são de Miguel Ângelo. Diante da negativa dele, pensa que são de Nepomuceno. Vilma procura Minerva para tratar do divórcio e ela pede que fale com Saúl, que é seu advogado. Nepomuceno fica sabendo que Lupita recebeu flores, pensa que Miguel sabe quem foi o admirador e fica chateado por não ter lhe dito nada. Lupita e Miguel estão conversando sobre como vão contar a Nepomuceno que eles estão namorando, quando chega Alex e descobre que foi ele quem lhe mandou flores.

RECORD

JESUS
Mateus fica mexido com as palavras de Jesus. Ami se mostra esperançoso. Mateus aceita o convite do Messias e começa a segui-Lo. Ami e Edissa falam sobre os milagres de Jesus. Diana se revolta contra Adela. José de Arimatéia questiona o choro de Deborah. Susana encontra Petronius e revela que Madalena está possuída. Mateus convida Jesus para comer em sua casa.

CONCEITO MEC

VESTIBULAR
UNIVEL·2019

O MELHOR ESTÁ POR VIR
ESTEJA PREPARADA

- Administração (manhã/noite)
- Agronomia (manhã/noite)
- Análise e Des. de Sistemas - TADS (noite)
- Arquitetura e Urbanismo (manhã/noite)
- Biomedicina (manhã/noite)
- Ciências Contábeis (noite)
- Design Gráfico (noite)
- Direito (manhã/noite)
- Educação Física (manhã/noite)
- Engenharia Civil (noite)
- Engenharia de Produção (noite)
- Engenharia Mecânica (noite)
- Fisioterapia (manhã/noite)
- Fotografia (noite)
- Gastronomia (manhã/noite)
- Gestão Comercial (noite)
- Jornalismo (noite)
- Medicina Veterinária (manhã/noite)
- Nutrição (manhã/noite)
- Pedagogia (noite)
- Publicidade e Propaganda (noite)
- Recursos Humanos (noite)

TAMBÉM NA EAD MODALIDADE

- Administração
- Ciências Contábeis
- Gestão Comercial
- Gestão Financeira
- Logística
- Pedagogia
- Processos Gerenciais
- Recursos Humanos

PROVAS 06 DE OUTUBRO

UNIVEL.BR | 3036.3664

PAP SEM JUROS

univel CENTRO UNIVERSITÁRIO

Coluna Social

By Tania Moraes

social@oparana.com.br

Viver com saúde

A terapeuta Selma Fernandes Cavalli realiza na próxima quinta-feira (27), às 18h30, vivência na qual que pretende orientar as pessoas a ter mais saúde por meio dos hábitos diários. Os participantes vão realizar reflexões e atividades que ensinam a viver no presente, livre dos acontecimentos do passado e das preocupações do futuro. A vivência será na Kahena Espaço Natural, na Rua Ângelo Donin, 512, Jardim Concórdia. Informações (45) 3252-6113 e 9912-2083.

DIVULGAÇÃO

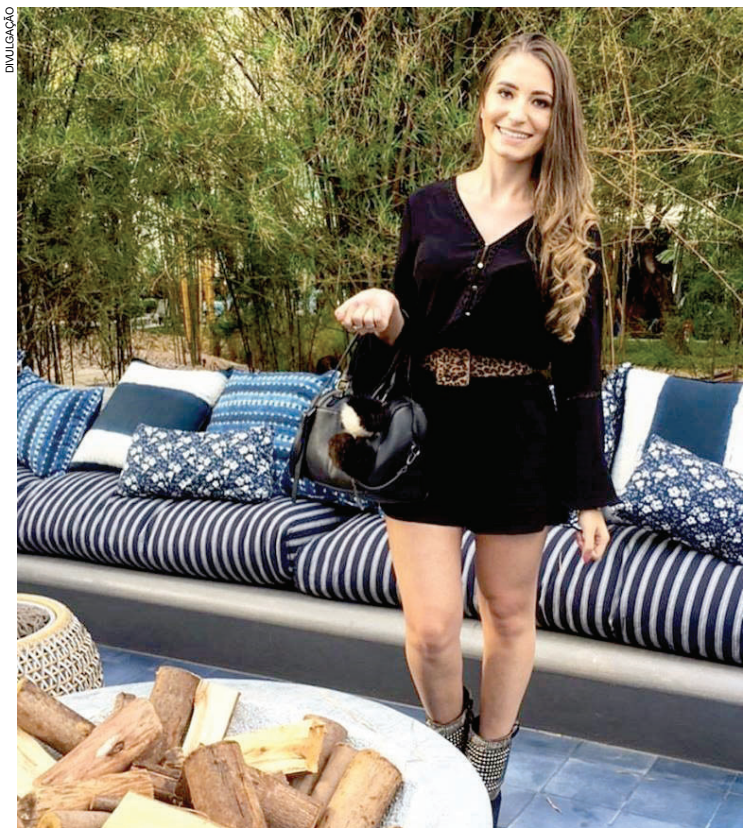

A empresária no ramo de moda Isabela Waleska

Boa sexta-feira com a diva Cristiane Ferreira, clicada por Arivonil Policarpo

HOJE

Ao fim do dia podemos aguentar muito mais do que pensamos que podemos. Frida Kahlo

BEIJO

A coluna manda beijo para Vera e Georgia Fritz, que estão esquiando no Vale Nevado, no Chile.

Rock and Roll

Nesta sexta-feira vai rolar muito rock nacional com a banda Sexplose, no Hooligans Pub, tocando o melhor do Capital Inicial. Vai rolar ainda um especial ao Paralamas do Sucesso e ao Jota Quest com a Banda Retrovisores. Universitários free até a meia-noite. Ingressos antecipados a partir de R$ 15. Informações (45) 3039-0072 e Whats (45) 99149-0072.

PALAVRAS

Muitos dizem para vivermos como se hoje fosse o último dia de nossas vidas... curta o presente, faça tudo o que quiser, mas não se esqueça que amanhã ainda poderá estar vivo e pagando pelas consequências dos atos que (não) viveu no dia de hoje. Pense e analise todas as suas atitudes e perceba que nada é mais importante do que sua consciência e que a única coisa que nunca ninguém poderá tirar de você é o bem que fizestes às pessoas.

Queen Experience

A Mantovani Promoções traz para Cascavel dia 6 de outubro o Show Queen Experience In Concert, no Teatro Municipal. O maior espetáculo Queen das Américas, com mais de 25 integrantes, orquestra e banda ao vivo. Você vai se impressionar e se emocionar com esse grandioso revival internacional, inédito em toda a região. Whats (11) 99354-3131.

DIVULGAÇÃO

O prefeito Estanislau Franus, de Cafelândia, assopra velinha hoje ao lado da esposa, Nilva Franus

FELICIDADES!!

Adevilio João Sartori, Edgar Dalbosco, Irene Kuhn, Neivo Damazzini, Valdair Marcolino, Eliane Maia, Vera Liberali, Silmara Mileski, Marcelo Barzotto, Luciane Pramiu, Joe Ulanowicz Silva, Wesley Vieira, Rosy Lyma e Diego Santos.

É hoje!

Com o selo da Editora Aldeia, o médico cascavelense Ciro Ribeiro lança nesta sexta-feira, às 19h, no Centro Cultural Gilberto Mayer, o romance "Mitaí". A obra era antigo sonho do médico, e sua publicação é uma verdadeira vitória sobre o Mal de Parkinson. Vale a pena prestigiar.

Nordeste na Cascavel de Ouro

O grid da 32ª edição da Cascavel de Ouro tem confirmada a presença de mais uma dupla de pilotos de Nordeste brasileiro. Carlos Machado, líder da Classe 2B na temporada de 2018 da Turismo Nacional, anunciou ontem que formará dupla com Beto Monteiro para a disputa da corrida de 18 de novembro no Autódromo Internacional Zilmar Beux, em Cascavel, que terá três horas de duração e transmissão ao vivo do canal BandSports. Os dois são pernambucanos de Recife, embora Machado resida há anos na capital paraibana João Pessoa. Eles vão competir com o GM Celta número 115.

População rejeita a terceirização do autódromo e do kartódromo

Em audiência pública da Comissão de Esportes da Câmara de Vereadores de Cascavel, realizada quarta-feira à noite, a comunidade esportiva se manifestou contra a terceirização do Autódromo Zilmar Beux, do Kartódromo Delci Damian e do Estádio Olímpico Regional Arnaldo Busato.

Depois de três horas de debates e manifestações na audiência presidida pelo vereador Carlinhos Oliveira e secretariada pelos vereadores Serginho Ribeiro e Pedro Sampaio, dirigentes e desportistas manifestaram suas preocupações com o projeto do Executivo e aprovaram alguns indicativos que serão levados pelos vereadores ao prefeito Leonaldo Paranhos.

Além de terem rejeitado por unanimidade a terceirização, aprovaram indicativos de que, caso o projeto seja aprovado, só possam ser credenciadas para assumir as praças esportivas entidades sem fins lucrativos e que sejam filiadas a suas respectivas federações desportivas.

Também foi aprovado um indicativo para que o Automóvel Clube de Cascavel e o Kart Clube de Cascavel sejam ouvidos pela prefeitura antes da elaboração do edital de concessão.

Os indicativos serão considerados pelos vereadores na hora de votar a favor ou contra o projeto, serão votados em plenário caso algum vereador os apresente como emenda ao projeto; eles serão levados ao prefeito pelos membros da Comissão de Esportes, que poderá acatá-los ou não, ou decidir pela retirada do projeto da Câmara.

FOTOS: JAIR PEREIRA/ASSESSORIA

Rubens Gatti, presidente da Federação Paranaense de Automobilismo, destacou que o autódromo e kartódromo são centros de eventos

A audiência lotou o plenário da Câmara de Vereadores

Orlei Silva falou sobre o retorno financeiro que o autódromo traz para Cascavel

O vereador Carlinhos Oliveira presidiu a audiência

Stock Car tem disputa acirrada pela liderança

DIVULGAÇÃO

Ricardo Sperafico disputa a etapa deste domingo da Stock Car

O circuito do Velo Città, em Mogi Guaçu (SP), reserva fortes emoções para a nona etapa da temporada 2018 da Stock Car neste domingo. A luta pela liderança da principal categoria do automobilismo brasileiro adquiriu status de verdadeira caça. Líder do campeonato com 191 pontos, Daniel Serra marcou apenas 26 pontos nas últimas quatro corridas (nas etapas de Campo Grande e Cascavel), tendo zerado nas duas últimas provas da etapa cascavelense; por outro lado, Felipe Fraga, vice-líder, somou 62 no mesmo período.

A diferença entre líder e vice-líder - que até então era Max Wilson, companheiro de Serra na Eurofarma RC - chegou a ser de 44 pontos antes da etapa realizada no oeste do Paraná; agora é de apenas 12, restando quatro etapas para o fim. O placar do momento é de 191 x 179 para Daniel.

Faltam as corridas no Velo Città, neste fim de semana, duas em Tarumã, no Rio Grande do Sul, e mais duas em Goiânia, em novembro. Na grande final, em Interlagos, a disputa pelo título será em corrida única, valendo pontuação dobrada.

RICARDO SPERAFICO

Alheio à disputa pelo título, o toledano Ricardo Sperafico disputa a etapa deste fim de semana pela equipe Bardahl Hot Car. Ele será o parceiro de Rafael Suzuki. Sua expectativa é realizar um bom trabalho, ajudar a equipe, concluindo as duas provas.

65ª Edição

Londrina dá início aos Jogos Abertos

Cascavel - A Divisão A da 61ª edição dos Japs (Jogos Abertos do Paraná) começa nesta sexta-feira e até o próximo dia 30 (domingo) movimentará as principais equipes do interior do Estado em Londrina. No total, mais de 4 mil pessoas, de 70 municípios e 544 equipes, passarão pela cidade nos dez dias de evento.

Como praxe, a delegação anfitrião será a maior da competição, com 376 atletas. A segunda maior é a da vizinha Maringá (358), seguida por duas do Oeste: Foz do Iguaçu (285) e Cascavel (270).

Completa, incluindo técnicos, dirigentes e pessoal de apoio, a delegação cascavelense contará com 308 pessoas, em 26 equipes e 16 modalidades.

Dos representantes cascavelenses, o basquete e o bolão feminino chegam a Londrina depois de terem passado pela fase final da Divisão B, no mês passado em Coronel Vivida. Antes, haviam avançado diretamente da fase regional por não terem rivais inscritas, em Planalto. Agora, as meninas do basquetebol chegam como vice-campeãs e as do bolão como campeãs regionais.

Mesma sorte não tiveram os times de basquete masculino, futsal feminino e voleibol (feminino e masculino), que foram campeões em Planalto e não conseguiram o acesso à Divisão A em Coronel Vivida.

Com isso, além do basquete e do bolão feminino, Cascavel conta com a bocha masculina, o bolão masculino, o futsal masculino, o handebol (feminino e masculino) e o vôlei de praia masculino na elite dos Jogos, disputado por equipes municipais, além de representantes no atletismo, ciclismo, ginástica rítmica, judô, caratê, natação, rúgbi masculino, taekwondo, tênis de mesa e xadrez, de livre inscrição.

SÉRIE B | Coritiba tenta engrenar na estreia de Argel Fucks

CORITIBA

Décimo primeiro colocado na classificação da Série B, a seis pontos tanto do G4 quanto da zona de rebaixamento, o Coritiba desafia o desesperado CRB nesta sexta-feira, às 20h30, no Estádio Rei Pelé, em Alagoas, pela 28ª rodada. O Coxa vem de duas derrotas seguidas e tenta se reabilitar na competição contra um adversário que não vence há três rodadas e amarga a antepenúltima posição na tabela. Como motivação extra, o Alviverde paranaense conta com a estreia do técnico Argel Fucks. Para este jogo, ele conta com o retorno do meia Chiquinho, que está liberado para atuar após longa recuperação de cirurgia no joelho. Quem também pode aparecer após longo tempo é Yan Sasse, que não atua há quase um mês. Já o zagueiro Rafael Lima volta de suspensão.

FC Cascavel observou atletas em São Paulo e Santa Catarina

Cascavel – Sétimo colocado no campeonato deste ano, o FC Cascavel espera mais para o Paranaense 2018. Tanto que já está com o elenco profissional quase completo.

Segundo o técnico Paulo Foiani, restam apenas dois nomes para fechar o grupo, que só será revelado no fim de outubro. Apesar do mistério do treinador, o diretor geral da equipe, Sebastião Marques, deu pistas de ontem virão grande parte dos jogadores: "Fizemos [ele e Foiani] várias visitas em São Paulo e Santa Catarina, observando possíveis atletas para a montagem do elenco profissional".

Para o torcedor, a ansiedade em conhecer o plantel é grande. Para não deixa-los na expectativa por tanto tempo, o treinador revela que podem esperar uma equipe competitiva para 2019.

"A cobrança faz parte do processo e eu tenho minha cobrança interna, pois quero fazer um trabalho melhor do que já foi feito no passado. Estou na expectativa porque fiquei sem dar treinos e o trabalho do dia a dia me dá muito prazer. Mas consegui ter paciência também, pois tive tempo de olhar com mais tranquilidade as peças a serem contratadas", garante Foiani.

SÉRIE B

Time	P	J	V	E	D	GP	GC	SG
1º Fortaleza	47	27	14	5	8	39	27	12
2º CSA	46	27	13	7	7	38	29	9
3º Goiás	45	27	14	3	10	38	33	5
4º Atlético-GO	43	28	12	7	9	39	38	1
5º Vila Nova	43	27	11	10	6	26	18	8
6º Avaí	42	27	11	9	7	35	24	11
7º Guarani	41	27	11	8	8	35	29	6
8º Londrina	39	28	11	6	11	32	32	0
9º Figueirense	39	28	10	9	9	36	34	2
10º Ponte Preta	36	27	9	9	9	28	23	5
11º Coritiba	36	27	9	9	9	28	29	-1
12º Criciúma	35	27	9	8	10	29	32	-3
13º São Bento	35	27	8	11	8	28	28	0
14º Oeste	35	27	8	11	8	27	30	-3
15º B. de Pelotas	31	27	7	10	10	23	26	-3
16º Juventude	31	28	6	13	9	21	28	-7
17º Paysandu	30	27	7	9	11	26	35	-9
18º CRB	29	27	7	8	12	20	29	-9
19º S. Corrêa	25	27	6	7	14	22	33	-11
20º Boa Esporte	25	27	6	7	14	22	35	-13

28ª RODADA

Terça-feira

	Atlético-GO	0x1	Juventude
	Londrina	2x0	Figueirense

Hoje

19h15	Goiás	x	Ponte Preta
20h30	São Bento	x	Boa Esporte
20h30	CRB	x	Coritiba
21h30	Fortaleza	x	Vila Nova

Amanhã

16h30	B. de Pelotas	x	Oeste
16h30	Paysandu	x	Criciúma
19h	Guarani	x	CSA
21h	Avaí	x	S. Corrêa

JOGAM HOJE

SÉRIE B

19h15	Goiás	x	Ponte Preta
20h30	São Bento	x	Boa Esporte
20h30	CRB	x	Coritiba
21h30	Fortaleza	x	Vila Nova

ESPANHOL

16h	Huesca	x	Real Sociedad

ITALIANO

15h30	Sassuolo	x	Empoli

ALEMÃO

15h30	Stuttgart	x	F. Düsseldorf

FRANCÊS

15h45	Mônaco	x	Nîmes

panorama esportivo

Brutos

O Autódromo Zilmar Beux deixa os carros de lado neste fim de semana para sediar uma corrida de brutos que não é a de caminhões. Trata-se da Bruttus Race, prova de obstáculo que teve sua primeira edição ano passado com a participação de 700 pessoas. Desta vez, são esperados mais de 1.000 competidores em busca de superar mais de 30 obstáculos.

Municipais

Três campeonatos municipais movimentarão centenas de atletas em Cascavel nos próximos dias. Hoje a programação é pelo de bocha, em Juvinópolis e no Caravelli, e também pelo de futsal, que seguirá durante todo o fim de semana no ginásio da Neva. Na segunda e na terça-feira será a vez do Municipal de Vôlei definir os semifinalistas. Os duelos das quartas de final serão na AABB.

Festival Paraolímpico

Ainda em Cascavel, o Festival Paraolímpico será atração amanhã no Ginásio Ciro Nardi. O evento é do Comitê Paraolímpico Brasileiro em celebração ao Dia do Atleta Paraolímpico. Cascavel foi uma das 48 cidades do País escolhidas para receber o megaevento. O Festival promoverá a experimentação do esporte adaptado a crianças e adolescentes, com faixa etária de 10 a 17 anos. A programação terá duração de duas horas e meia, nas modalidades de atletismo, basquete em cadeira de rodas e bocha.

Estadual de Vôlei

Após duas etapas classificatórias, a Série B do Campeonato Paranaense Adulto de Vôlei feminino define neste fim de semana a equipe campeã que vai garantir o acesso à divisão de elite do Estadual. As disputas serão em Ponta Grossa, com as semifinais amanhã e a decisão no domingo. Destaque para a forte presença de equipes do Oeste na disputa. Uma das semifinais opõe Vôlei Marechal, segundo colocado, e Toledo/Avotol, que encerrou a campanha na terceira colocação. A outra terá o Caramuru Vôlei, invicto na temporada, com apenas um set perdido, contra o Foz do Iguaçu/Pousada Cataratas, quarto colocado na competição.

Mundial de Vôlei

Brasil estreia hoje na segunda fase

Bolonha - O Brasil chega à segunda fase do Campeonato Mundial masculino de vôlei com a primeira colocação da primeira etapa e após quatro vitórias em cinco partidas. Nesta sexta-feira, a equipe dirigida pelo técnico Renan estreia na nova etapa contra a Austrália, em partida que será realizada a partir das 12h (de Brasília), na Arena Paladozza, em Bolonha, na Itália. O duelo terá transmissão ao vivo do SporTV 2.

Além deste jogo, a seleção brasileira terá pela frente a Eslovênia e a Bélgica para tentar buscar a vaga para a Fase Final do campeonato, de 26 e 30 deste mês, em Turim, também na Itália, onde estarão as seis melhores equipes.

Atento aos três adversários, o capitão Bruninho prevê um jogo difícil nesta sexta. Brasileiros e australianos se enfrentaram recentemente, no dia 23 de junho, pela Liga das Nações e, na ocasião, em Melbourne, na Austrália, a seleção verde e amarela levou a melhor por 3 sets a 0.

"A Austrália é um time que tem bom volume de jogo e já sabemos que vem fazendo muitos pontos no bloqueio, com os dois centrais pontuando muito bem, estão entre os primeiros nas estatísticas de bloqueio, um oposto que está muito bem e tem sido uma referência para o levantador", disse Bruninho.

O técnico Renan também elogiou o primeiro adversário desta segunda fase, e ainda ressaltou o valor de cada vitória nesta fase do campeonato. "Todo cuidado é pouco. É um jogo que vale a vida para nós, pois cada jogo aqui é passo importante que se dá para a classificação", concluiu Renan.

CBV

Seleção brasileira em treino na Arena Paladozza, em Bolonha

TABELA (2ª FASE)

Hoje: Brasil x Austrália, às 12h
Amanhã: Brasil x Eslovênia, às 15h30
Domingo: Brasil x Bélgica, às 15h30

França e Bélgica dividem a liderança do ranking da Fifa

Zurique - Pela primeira vez na história, duas seleções estão empatadas na liderança do ranking da Fifa. A entidade divulgou ontem a tabela atualizada de sua classificação. França e Bélgica dividem a ponta, enquanto a seleção brasileira segue na terceira posição.

A atual campeã mundial e a terceira colocada na Copa do Mundo Rússia 2018 estão com 1.729 pontos cada uma, à frente de Brasil (1.663), Croácia (1.634) e Uruguai (1.632), que completam o top 5. A única mudança nas 10 primeiras posições foi a Dinamarca, que perdeu um posto e caiu do nono para o 10º lugar. Na última atualização, os dinamarqueses estavam empatados com a Espanha, que manteve a nona posição no ranking.

Já a seleção italiana melhorou sua colocação, mesmo estando há quatro jogos sem vitória. A Azzurra saiu do 21º para o 20º lugar, superando o Peru. Vale destacar também a ascensão da Alemanha, que, após conquistar bons resultados na Liga das Nações, subiu três posições e agora ocupa a 12ª, com 1.568 pontos, empatada com o Chile.

A seleção que mais ganhou posições foi a Ucrânia, impulsionada pelas vitórias conquistadas na Liga das Nações. Os ucranianos subiram seis colocações e estão em 29º lugar. Já o principal destaque negativo é Gana, que caiu seis posições e está na 51ª.

TOP 20 DA FIFA

Pos.	País	Pontos
1º	França	1.729
1º	Bélgica	1.729
3º	Brasil	1.663
4º	Croácia	1.634
5º	Uruguai	1.632
6º	Inglaterra	1.612
7º	Portugal	1.606
8º	Suíça	1.598
9º	Espanha	1.597
10º	Dinamarca	1.581
11º	Argentina	1.575
12º	Chile	1.568
12º	Alemanha	1.568
14º	Colômbia	1.567
15º	Suécia	1.550
15º	México	1.550
17º	Holanda	1.540
18º	Polônia	1.537
19º	País de Gales	1.536
20º	Itália	1.526

CARTÃO VERMELHO | CBF reclama; Conmebol precavida

CONMEBOL

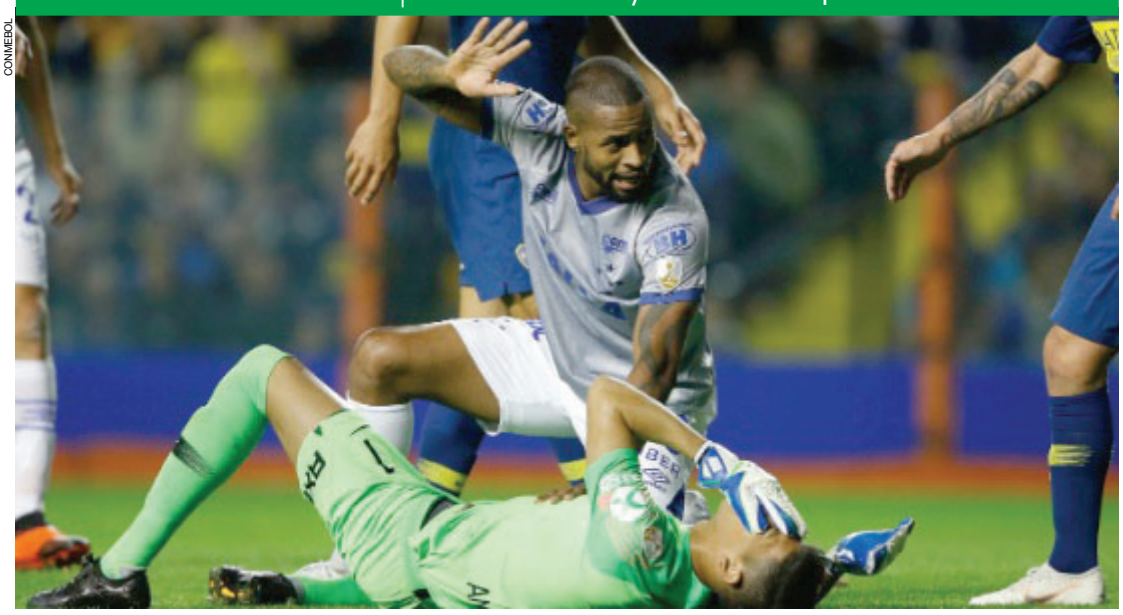

A CBF decidiu cobrar a Conmebol oficialmente pela expulsão do zagueiro Dedé, na quarta-feira, na derrota do Cruzeiro diante do Boca Juniors por 2 a 0 pelas quartas de final da Libertadores. A entidade considerou o erro grave, e enviará uma carta pedindo explicações à confederação sul-americana. Entretanto, o repúdio esbarra no regulamento do Código de Disciplina da Conmebol. O artigo 23 diz que "'as decisões tomadas pelo árbitro em campo são finais e não suscetíveis de revisões pelos órgãos judiciais da Conmebol".

Brasil fecha 1º dia do Mundial de Judô com Takabatake em sétimo

Rio de Janeiro - O primeiro dia do Campeonato Mundial de Judô, em Baku, capital do Azerbaijão, teve três judocas brasileiros em ação na National Gymnastics Arena. Eric Takabatake foi responsável pelo melhor desempenho do dia, terminando em sétimo lugar. Ele venceu três lutas nas preliminares, mas caiu nas quartas e na repescagem pelo bronze.

Já Phelipe Pelim não conseguiu passar da primeira luta, depois de sofrer três punições contra o espanhol Francisco Garrigos. Por sua vez, Gabriela Chibana estreou bem, com vitória por ippon sobre a sul-africana Geronay Whitebooi. Na segunda rodada, a brasileira não se intimidou diante da medalhista olímpica, bronze no Rio, Otgontsetseg Galbadrakh, e projetou a cazaque por waza-ari logo nos primeiros minutos de luta. A adversária, contudo, consegui forçar três punições à Chibana e avançou às quartas de final do Mundial.

Nesta sexta-feira será a vez de Érika Miranda (52 kg), Jéssica Pereira (52 kg), Daniel Cargnin (66 kg) e Charles Chibana (66 kg) tentarem buscar a primeira medalha para o Brasil na competição.

expediente
DESDE 15 DE MAIO DE 1976
O Paraná
Jornal de Fato

Direção-Geral
Clarice Roman

Diretor
Jadir Zimmermann
diretor@oparana.com.br

Editora-chefe
Carla Hachmann
editoria@oparana.com.br
www.oparana.com.br

Jornal Oparana S/A CNPJ: 21.819.026/0001-36 Matriz
Jornal Oparana S/A CNPJ: 21.819.026/0002-17 Filial

Redação, administração, publicidade e oficinas
Rua Pernambuco, 1.600 - Cascavel - PR CEP 85.810-021 - Caixa Postal 761
Telefone Central (45) 3321-1000 **Fax** (45) 3321-1020

Emails
redacao@oparana.com.br
comercial@oparana.com.br
assinaturas@oparana.com.br

REPRESENTANTES NACIONAIS
Curitiba / São Paulo / Merconet
(41) 3079-4666
Brasília, Florianópolis/Central
(61) 3323-4701 / (48) 3216-0600
Porto Alegre/Expansão Brasil
(51) 3340-1408

Editorial

Suicídio: é preciso sair do tabu

O Brasil registrou 11.433 mortes por suicídio em 2016, uma média de 31 casos por dia. Os dados são do último boletim epidemiológico divulgado ontem pelo Ministério da Saúde que, apesar do aumento de 2,3% em relação ao ano anterior, afirma: esse número é apenas 20% do que realmente acontece.

Isso porque o suicídio ainda é um assunto cercado de tabu. À imprensa é recomendado não divulgar os casos, às famílias o assunto é tratado como "pecado". Enquanto isso, as pessoas tiram a vida porque não sabem a quem recorrer.

Ninguém se mata porque não quer mais viver. Apenas tenta se livrar da dor. Mas que dor é essa? É preciso ouvir, aprender, entender e ajudar.

Diante do crescimento dos casos mesmo que subnotificados, foi criado há pouco tempo o Setembro Amarelo, mês em que são divulgados os diversos meios de ajuda e se tenta orientar sobre as causas que possam levar uma pessoa a atentar contra a própria vida.

Para se ter uma ideia, essa é apenas a segunda vez que o Ministério da Saúde "ousa" divulgar os dados. Em 2017, o boletim apontava para 11.178 casos no País. Mais uma tentativa de trazer o assunto à tona para salvar vidas.

A maioria das pessoas foi criada sob a crença de que suicídio é pecado, que a alma iria para o "purgatório" e que a família cairia em desgraça. Diante disso, casos foram sufocados e muita gente morreu sem qualquer tipo de ajuda e ainda foi condenada por isso.

Hoje, suicídio é tratado como problema de saúde pública em todo o mundo. E, aos poucos, os tabus vão sendo retirados para que se discuta as causas de frente e se busquem alternativas para ajudar quem acredita que a única solução é parar de viver. Ainda há muito a evoluir. Mas o primeiro passo está dado.

TÚNEL DO TEMPO

O Paraná
Jornal de Fato

Ladrão no Paraná vai para a cadeia

Ato de protesto pode fechar 36 prefeituras

Material de graça aos estudantes de 1º grau

21 de setembro de 1991

O discurso inflamado do então governador do Paraná Roberto Requião trata com dureza os corruptos e marca a nona interiorização do governo em Pinhão, Centro Sul do Estado. O governador também falou sobre a segurança e as invasões de terras no Estado.

Carta aos eleitores e eleitoras

Fernando Henrique Cardoso

Em poucas semanas escolheremos os candidatos que passarão ao segundo turno. Em minha já longa vida, recordo-me de poucos momentos tão decisivos para o futuro do Brasil em que as soluções dos grandes desafios dependeram do povo. Que hoje dependam, é mérito do próprio povo e de dirigentes políticos que lutaram contra o autoritarismo nas ruas e no Congresso e criaram as condições para a promulgação, há 30 anos, da Constituição que nos rege.

Em plena vigência do estado de direito nosso primeiro compromisso há de ser com a continuidade da democracia. Ganhe quem ganhar, o povo terá decidido soberanamente o vencedor e ponto final.

A democracia para mim é um valor pétreo. Mas ela não opera no vazio. Em poucas ocasiões vi condições políticas e sociais tão desafiadoras quanto as atuais. Fui ministro de um governo fruto de outro impeachment, processo sempre traumático. Na época, a inflação beirava 1.000% ao ano. O presidente Itamar Franco percebeu que a coesão política era essencial para enfrentar os problemas. Formou um ministério com políticos de vários partidos, incluída a oposição ao seu governo, tal era sua angústia com o possível despedaçamento do País. Com meu apoio e de muitas outras pessoas, lançou-se a estabilizar a economia. Criara as bases políticas para tanto.

Agora, a fragmentação social e política é maior ainda. Tanto porque as economias contemporâneas criam novas ocupações, mas destroem muitas outras, gerando angústia e medo do futuro, como porque as conexões entre as pessoas se multiplicaram. Ao lado das mídias tradicionais, as "mídias sociais" permitem a cada pessoa participar diretamente da rede de informações (verdadeiras e falsas) que formam a opinião pública. Sem mídia livre não há democracia.

Mudanças bruscas de escolhas eleitorais são possíveis, para o bem ou para o mal, a depender da ação de cada um de nós.

Nas escolhas que faremos o pano de fundo é sombrio. Desatinos de política econômica, herdados pelo atual governo, levaram a uma situação na qual há cerca de 13 milhões de desempregados e um déficit público acumulado, sem contar os juros, de quase R$ 400 bilhões só nos últimos quatro anos, aos quais se somarão mais de R$ 100 bilhões em 2018. Essa sequência de déficits primários levou a dívida pública do governo federal a quase R$ 4 trilhões e a dívida pública total a mais de R$ 5 trilhões, cerca de 80% do PIB deste ano, a despeito da redução da taxa de juros básica nos últimos dois anos. A situação fiscal da União é precária e a de vários estados, dramática.

Como o novo governo terá gastos obrigatórios (principalmente salários do funcionalismo e benefícios da previdência) que já consomem cerca de 80% das receitas da União, além de uma conta de juros estimada em R$ 380 bilhões em 2019, o quadro fiscal da União tende a se agravar. O agravamento colocará em perigo o controle da inflação e forçará a elevação da taxa de juros. Sem a reversão desse círculo vicioso, o país, mais cedo que tarde, mergulhará em uma crise econômica ainda mais profunda.

Diante de tão dramática situação, os candidatos à Presidência deveriam se recordar do que prometeu Churchill aos ingleses na guerra: sangue, suor e lágrimas. Poucos têm coragem e condição política para isso. No geral, acenam com promessas que não se realizarão com soluções simplistas, que não resolvem as questões desafiadoras. É necessária uma clara definição de rumo, a começar pelo compromisso com o ajuste inadiável das contas públicas. São medidas que exigem explicação ao povo e tempo para que seus benefícios sejam sentidos. A primeira dessas medidas é uma lei da Previdência que elimine privilégios e assegure o equilíbrio do sistema em face do envelhecimento da população brasileira. A fixação de idades mínimas para a aposentadoria é inadiável. Ou os homens públicos em geral e os candidatos em particular dizem a verdade e mostram a insensatez das promessas enganadoras ou o pião continuará a girar sem sair do lugar, sobre um terreno que está afundando.

Ante a dramaticidade do quadro atual, ou se busca a coesão política, com coragem para falar o que já se sabe e a sensatez para juntar os mais capazes para evitar que o barco naufrague, ou o remendo eleitoral da escolha de um salvador da Pátria ou de um demagogo, mesmo que bem intencionado, nos levará ao aprofundamento da crise econômica, social e política.

Os partidos têm responsabilidade nessa crise. Nos últimos anos, lançaram-se com voracidade crescente ao butim do Estado, enredando-se na corrupção, não apenas individual, mas institucional: nomeando agentes políticos para, em conivência com chefes de empresas, privadas e públicas, desviarem recursos para os cofres partidários e suas campanhas. É um fato a desmoralização do sistema político inteiro, mesmo que nem todos hajam participado da sanha devastadora de recursos públicos. A proliferação dos partidos acelerou o "dá-cá, toma-lá" e levou de roldão o sistema eleitoral-partidário que montamos na Constituição de 1988. Ou se restabelece a confiança nos partidos e na política ou nada de duradouro será feito.

É nesse quadro preocupante que se vê a radicalização dos sentimentos políticos. A gravidade de uma facada com intenções assassinas haver ferido o candidato que está à frente nas pesquisas eleitorais deveria servir como um grito de alerta: basta de pregar o ódio, tantas vezes estimulado pela própria vítima do atentado. O fato de ser este o candidato à frente das pesquisas e ter ele como principal opositor quem representa um líder preso por acusações de corrupção mostra o ponto a que chegamos.

Ainda há tempo para deter a marcha da insensatez. Como nas Diretas-Já, não é o partidarismo nem o personalismo que devolverá rumo ao desenvolvimento social e econômico. É preciso revalorizar a virtude da tolerância à política, requisito para que a democracia funcione. Qualquer dos polos da radicalização atual que seja vencedor terá enormes dificuldades para obter a coesão nacional suficiente e necessária para adoção das medidas que levem à superação da crise. As promessas que têm sido feitas são irrealizáveis. As demandas do povo se transformarão em insatisfação ainda maior, num quadro de violência crescente e expansão do crime organizado.

Sem que haja escolha de uma liderança serena que saiba ouvir, que seja honesto, que tenha experiência e capacidade política para pacificar e governar o País; sem que a sociedade civil volte a atuar como tal e não como massa de manobra de partidos; sem que os candidatos que não apostam em soluções extremas se reúnam e decidam apoiar quem melhores condições de êxito eleitoral tiver, a crise tenderá certamente a se agravar. Os maiores interessados nesse encontro e nessa convergência devem ser os próprios candidatos que não se aliam às visões radicais que opõem "eles" contra "nós".

Não é de estagnação econômica, regressão política e social que o Brasil precisa. Somos todos responsáveis para evitar esse descaminho. É hora de juntar forças e escolher bem, antes que os acontecimentos nos levem para uma perigosa radicalização. Pensemos no país e não apenas nos partidos, neste ou naquele candidato. Caso contrário, será impossível mudar para melhor a vida do povo. É isto o que está em jogo: o povo e o país. A Nação é o que importa neste momento decisivo.

Fernando Henrique Cardoso é ex-presidente do Brasil

falecimentos

■ LEOZIR MACHADO DE LIMA (77)

Óbitos registrados ontem, até as 17h, pela Acesc, em Cascavel

Envie sua opinião, sugestão e críticas para *editoria@oparana.com.br.* Artigos devem ter até 3.300 caracteres, com identificação do autor.

Gestão 2017

TC aponta irregularidades nas contas de Beto Richa

Curitiba - O conselheiro Fernando Guimarães, do TCE-PR (Tribunal de Contas do Estado), antecipou relatório sobre a prestação de contas do Governo Beto Richa (PSDB) referente ao exercício de 2017 e apontou inúmeras irregularidades na gestão. O relatório só será debatido e votado em sessão extraordinária do Pleno da próxima quarta-feira (26). O Parecer Prévio do TCE será encaminhado à Assembleia Legislativa, a quem legalmente cabe o julgamento das contas do chefe do Poder Executivo estadual.

Entre as irregularidades apontadas no relatório estão problemas na gestão da previdência dos servidores públicos, aposentados e militares. "A decisão de antecipar o uso os recursos próprios do Parana-Previdência para ajudar a custear as despesas previdenciárias, com efeitos limitados no tempo, tem o simples condão de adiar o problema, transferindo-o para gestões fiscais futuras", diz o relatório.

WAGNER ARAÚJO / TCE-PR

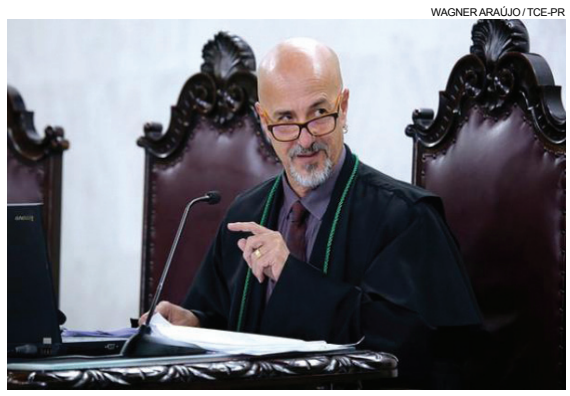

Conselheiro Fernando Guimarães lista uma série de irregularidades cometidas

O relator também chama a atenção para o "sistemático descaso na realização de construções públicas, e isso ficou comprovado pelo baixo desempenho no cumprimento de seus programas inicialmente inscritos na LOA, não somente em 2017, mas também nos anos anteriores, com execução financeira próxima de 11% do que foi planejado. Dificuldades financeiras poderiam ser um argumento válido para justificar a situação, mas o que houve foi a inexistência de prioridades".

Cita como exemplo o caso da paralisação de ampliações e construções de unidades prisionais, cujos recursos financeiros estão garantidos na Caixa desde 2013 sem que tenha sido entregue uma vaga sequer para desafogar as delegacias superlotadas.

Vereadores cobram agilidade e humanização do atendimento

Foz do Iguaçu - Os vereadores de Foz do Iguaçu receberam a secretária municipal de Saúde, Kátia Uchimura, equipe técnica e diretores para saber das ações implantadas nos últimos cinco meses e debater propostas como agilidade e humanização do atendimento aos pacientes. Houve avanços em alguns setores, mas a secretaria enfrenta dificuldades com falta de profissionais para ampliar os programas na rede básica e agilizar serviços na área de especialidades. Uma das propostas com um novo sistema de geoprocessamento é um redimensionamento dos distritos para redistribuição do atendimento por área de abrangência.

"Tivemos a oportunidade de apresentar todas as ações que estão sendo desenvolvidas e os principais problemas que demandam uma atuação mais imediata como a falta de pessoal e outras situações que impactam diretamente na qualidade dos nossos serviços", afirmou a secretária.

Kátia Uchimura ressaltou que o diálogo com a Câmara é muito produtivo no sentido de ajudar para que o setor consiga implantar as ações.

De acordo com a secretária, em relação ao que vinha ocorrendo em anos anteriores, houve avanços na atenção básica quanto às estruturas para dar melhores condições de trabalho no atendimento à população. "Não chegamos ao ideal. Temos muito ainda a caminhar, mas alcançamos grandes avanços considerando o estágio em que iniciamos o trabalho. Também conquistamos melhorias nas consultas com especialistas e cirurgias eletivas. Avançamos muito nesse sentido. A urgência e emergência também tem se desenvolvido", completou Katia.

INTEGRAÇÃO COM A CÂMARA

O presidente da Câmara, Rogério Quadros, coordenou os debates ao lado dos demais vereadores. "Foi mais uma das nossas reuniões de trabalho aqui na Câmara. Houve uma participação muito ativa dos vereadores com diversos apontamentos e buscando das equipes as respostas para as reivindicações que recebem no contato diário com a população", registrou.

Segundo ele, foram sanadas várias dúvidas. "Vemos que a secretaria está no caminho certo, sendo essa integração com a Câmara fundamental. Sabemos que a demanda é grande na saúde, mas o importante é que está havendo um trabalho integrado na busca das soluções".

Na oportunidade também foi discutida a aplicação das emendas impositivas, já que a partir do próximo mês os vereadores começam a definir as áreas da saúde para onde vão destinar a metade dos valores das emendas ao orçamento municipal do próximo ano.

REIVINDICAÇÕES DA COMUNIDADE

Vários questionamentos foram levantados pelo vereador Celino Fertrin, vice-presidente da Câmara. "São usuários que nos procuram porque não têm o atendimento esperado na unidade básica de saúde. Eles acabam procurando o vereador para apresentar as queixas. Levantamos, por exemplo, o caso de uma receita para medicação controlada, paciente em tratamento contínuo, que poderia ser feita apenas uma troca de receita. Vimos aqui e isso teve o compromisso da secretária em resolver que muitas vezes é de orientação e protocolo, forma de proceder em todas as unidades que precisa ser padronizada. Cada uma estava fazendo a seu modo", comentou Celino.

João Miranda, Adenildo Kako e João Sabino também apresentaram reivindicações da comunidade, como melhorias das estruturas, equipamentos fundamentais como autoclaves, serviço de odontologia, horário de funcionamento das farmácias das unidades, modernização e agilidade para consultas com especialistas e cirurgias eletivas, além de capacitação e treinamento das equipes da linha de frente do atendimento como a recepção das unidades de saúde.

Informe da redação

editoria e colaboradores

Carta de FHC

O ex-presidente Fernando Henrique Cardoso (PSDB) divulgou ontem uma carta "aos eleitores e eleitoras" na qual faz uma análise do atual momento político brasileiro a menos de três semanas da eleição presidencial. Ele faz um apelo pela união do centro político nas eleições. "Ainda há tempo para deter a marcha da insensatez. Como nas Diretas-já, não é o partidarismo, nem muito menos o personalismo, que devolverá rumo ao desenvolvimento social e econômico." Confira a íntegra da carta no espaço Opiniões, página 2 desta edição.

Tico-tico? Onde?

O ex-governador e candidato ao Senado, Beto Richa (PSDB), afirmou ontem que o áudio em que ele aparece conversando com o ex-deputado estadual Tony Garcia sobre um "tico-tico" não se refere a propina, mas há um pagamento atrasado a um empresário. Richa questionou ainda a veracidade das gravações entregues ao Ministério Público e à Justiça que serviram de base para a decretação de sua prisão na operação Radiopatrulha, que investiga suspeitas de fraudes em licitações para obras em estradas rurais.

Oportunistas

Aparentemente magoado com a debandada, Beto Richa disse ontem que o comportamento de antigos aliados seus que, após sua prisão, não querem aparecer ao seu lado é "oportunista". Sem citar nomes, ele afirmou ainda que pretende seguir a campanha "sozinho", sem pedir a "solidariedade de ninguém".

Debate

O segundo debate entre candidatos ao governo do Paraná ocorrerá na RICTV/ Record TV no dia 28 de setembro, às 18h. Terá a participação de seis postulantes ao cargo: Cida Borghetti (PP); Dr. Rosinha (PT); João Arruda (MDB); Ogier Buchi (PSL); professor Piva (Psol); e, Ratinho Jr. (PSD). Será 1 hora e 45 minutos de confronto direto, com tema livre e questões elaboradas pelos principais âncoras do Grupo RIC Paraná.

Segundo turno I

Um grupo de frequentadores da Boca Maldita, em Curitiba, montou uma mesa para defender a realização do segundo turno para que os candidatos a governador do Paraná participem dos debates e confrontem as propostas do plano de governo de cada um. O Comitê Suprapartidário da Boca Maldita se instalou na quarta-feira (19) no Calçadão da Avenida Luiz Xavier e começou a distribuir três panfletos com denúncias ao candidato Ratinho Jr.

Segundo turno II

Já em entrevista ao jornalista Denian Couto, na RICTV, ontem, foi a vez da governadora Cida Borghetti (PP) dizer que "vai ter segundo turno, sim!"

Lava Jato

Depois de quatro anos integrando a força-tarefa Lava Jato do MPF-PR (Ministério Público Federal no Paraná), o procurador da República Carlos Fernando dos Santos Lima retorna às suas atividades na Procuradora Regional da República da 3ª Região, em São Paulo. Lima fez parte da formação inicial da operação com seis procuradores, designada pelo então procurador-geral da República Rodrigo Janot em abril de 2014 e deve se aposentar no próximo ano.

Substituto

A saída do procurador consta da Portaria PGR 843 publicada no Diário Oficial da União ontem e no mesmo documento está a designação do procurador da República Felipe D'Elia Camargo para ocupar a vaga de Lima. A portaria foi assinada pela procuradora-geral da República, Raquel Elias Dodge.

Made in Cascavel

O novo integrante da força-tarefa é procurador desde 2013 e já esteve lotado no MPF em Cascavel. Atualmente estava à frente do MPF de Joaçaba, em Santa Catarina.

Catástrofes

Em Foz do Iguaçu, o vereador João Sabino apresentou uma indicação solicitando ao Poder Executivo a criação de um Fundo Municipal de Emergência. O documento ressalta que o objetivo é guardar uma verba para utilizá-la em caso de catástrofes que venham atingir o Município, como enchentes, granizo e vendaval. O dinheiro cobrirá gastos com lonas, alimentos, roupas, remédios e outros materiais necessários aos munícipes atingidos.

"Não se pode vender aquilo que não é seu", diz Cida Borghetti

A governadora Cida Borghetti disse nessa quinta-feira, 20, que a Ilha das Cobras será um parque ambiental com uma escola do mar. Questionada se a decisão é uma resposta ao candidato Ratinho Junior que afirmou que venderá a ilha, Cida respondeu: "É que ele [Ratinho Junior] não tinha conhecimento - e olha que foi secretário de Desenvolvimento Urbano no Governo Beto Richa - de que a Ilha da Cobras não é do governo do Estado, a Ilha das Cobras é da União. Como você vai vender aquilo que não é seu?", perguntou Cida, numa entrevista à rádio Jovem Pan. "Antes mesmo do período eleitoral já tínhamos feito todos os estudos, a solicitação ao governo federal da autorização de transformar [a ilha] em parque estadual e também em uma escola do mar, possibilitando cursos aos pescadores que lá estão e também aos universitários e a população conhecerem aquela área ambiental que é extraordinária. Eu não sei qual era o interesse de vender uma coisa que não é do estado", completou Cida.

Ufa! Mais um dia

Se até esta sexta-feira o ministro Luiz Fux, do STF, não mudar a decisão do colega Gilmar Mendes que liberou o ex-governador Beto Richa das prisões temporária e preventiva, ele pode respirar aliviado. Mesmo com o recurso impetrado pelo Ministério Público do Paraná, Beto não voltará para a prisão. De acordo com a Lei Eleitoral, nenhum candidato pode ser preso ou detido entre os 15 dias que antecedem a votação e as 48 horas posteriores.

Alvaro X Bolsonaro

Segundo o site O Antagonista, após ouvir pedido de um eleitor para que colaborasse com o deputado, o presidenciável do Podemos reagiu: "Deus me livre! Vocês querem destruir o Brasil? Isso [Bolsonaro] não sabe nada, isso é um bandido! Trinta anos [no Congresso], só fez pra ele e pra família. [Não fez] Nada! Isso é um vagabundo total! E ele tá quase morto. Tá quase morto. Não ganha [de] ninguém no segundo turno. Vocês estão enganados, vocês estão enganados. E eu tô bravo, eu tô bravo."

Operação Piloto

Já se sabe quem é o juiz federal que vai substituir Sérgio Moro na condução do inquérito que investiga o caso da PR-323: é o juiz Paulo Ribeiro, da 23ª Vara Federal Criminal - o mesmo já responsável pela Operação Integração, que investiga irregularidades na concessão que o consórcio Econorte/Triunfo mantém na BR-369. Neste caso, o MPF descobriu superfaturamento das tarifas de pedágio também com farta distribuição de propinas a agentes públicos, dente os quais o ex-diretor do DER Nelson Leal Jr, que ficou preso por três meses, negociou delação premiada, entregou bens e hoje cumpre domiciliar. A distribuição da Operação Piloto para o mesmo juiz da Integração dá até mais coerência na condução conjunta de ambos os casos, já que há conexões entre os grupos do governo Richa que atuaram neles. A pergunta é: que vantagem maria levou com a insistência da defesa de Richa de se livrar de Moro?

Repercussão mundial

The Economist: Bolsonaro é ameaça à América Latina

REPRODUÇÃO

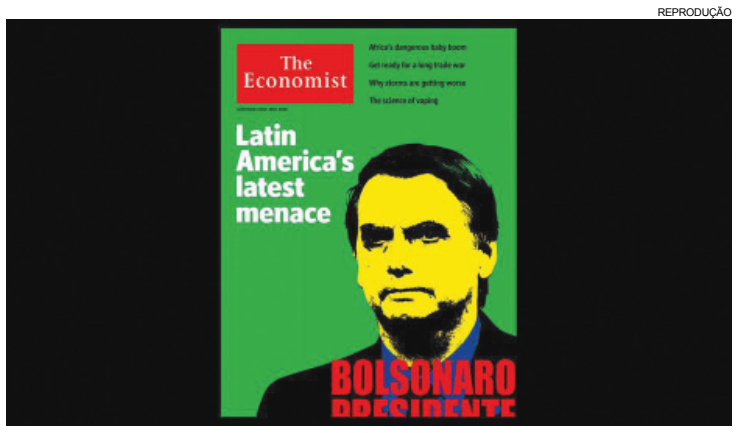

São Paulo - A liderança nas pesquisas do candidato do PSL à Presidência Jair Bolsonaro teve repercussão mundial. A caricatura do candidato é capa da revista britânica The Economist, que, em seu artigo principal, destaca o deputado como "a mais recente ameaça da América Latina" e considera que um eventual governo Bolsonaro seria "desastroso" para o Brasil e toda a região.

O texto compara o avanço de Bolsonaro e de suas propostas ao avanço do populismo nos Estados Unidos, com Donald Trump; na Itália, com Matteo Salvini; e nas Filipinas de Rodrigo Duterte. Para a Economist, Bolsonaro soube explorar a combinação de recessão econômica, descrédito com a classe política e aumento da violência urbana com a apresentação de visões conservadoras e uma proposta de economia pró-mercado.

"Os brasileiros não devem se enganar. Bolsonaro tem uma admiração preocupante por ditaduras", diz o texto, que o compara ainda ao ditador chileno Augusto Pinochet.

A revista lembra que o principal assessor econômico de Bolsonaro é Paulo Guedes, que, assim como a equipe do ditador chileno, foi educado na Universidade de Chicago, um bastião da ideologia do livre mercado. "Guedes é a favor da privatização de todas as estatais e uma simplificação brutal dos impostos", lembra a revista.

"A América Latina conheceu homens fortes de todo tipo e a maioria dessas experiências foi horrorosa. Provas recentes disso são a Venezuela e a Nicarágua", alerta a publicação.

A revista lembra ainda que o próximo governo precisará do apoio do Congresso e dificilmente Bolsonaro terá maioria parlamentar: "Para governar, Bolsonaro poderia degradar o processo político ainda mais, potencialmente abrindo caminho para algo ainda pior".

A Economist diz que a chegada do petista Fernando Haddad ao segundo turno pode jogar muitos eleitores da elite e da classe média que culpam o ex-presidente Luiz Inácio Lula da Silva e o PT pelos problemas do País no colo de Bolsonaro. "Em vez de acreditar nas promessas vãs de um político perigoso na esperança de que ele resolva todos os problemas, os brasileiros precisam perceber que a tarefa de consertar sua democracia e reformar sua economia não será rápida nem fácil", recomenda a revista.

BOLSONARO PASSA POR PROCEDIMENTO

O candidato aÌ Presidencia da Repuìblica Jair Bolsonaro, internado em unidade semi-intensiva, passou por um procedimento para drenagem de líquido que estava ao lado do intestino, segundo boletim médico divulgado na tarde de ontem pelo Hospital Israelita Albert Einstein, onde ele está sendo tratado desde o último dia 7.

Após constatar uma elevação de temperatura para 37,7ºC, os médicos fizeram uma tomografia de tórax e abdômen em Bolsonaro. Os exames mostraram "pequena coleção de líquido ao lado do intestino", o que levou ao procedimento. Ele está com dreno no local e evolui sem dor.

O candidato iniciou alimentação líquida por via oral, com boa tolerância, mantendo também a nutrição endovenosa, segundo boletim médico divulgado pelo Albert Einstein. Bolsonaro continua recebendo dieta líquida por via oral com boa aceitação associada à nutrição endovenosa, de acordo com o hospital. Ainda não há previsão de alta médica hospitalar.

Temer anuncia criação de 100 mil vagas em agosto

Brasília - O presidente Michel Temer antecipou ontem (20) que o Brasil criou 100 mil empregos com carteira assinada em agosto. O dado é do Caged (Cadastro Geral de Empregados e Desempregados). O presidente divulgou o dado em sua conta no Twitter. "Fui informado que o País criou mais de 100 mil empregos com carteira assinada em agosto. Isto é prova que o Brasil está no rumo certo. Em plena recuperação", disse Temer na rede social. Em julho, o país tinha criado 47,3 mil postos no mercado de trabalho.

O Caged de agosto ainda não foi divulgado oficialmente pelo Ministério do Trabalho. A expectativa da pasta é divulgar os dados detalhados do emprego nesta sexta-feira (21).

Tributária

Governo propõe facilitar renegociação de dívidas

Curitiba - O governo do Paraná encaminhou ao Legislativo estadual, nessa quinta-feira (20), projeto de lei estabelecendo condições gerais para que os contribuintes possam renegociar dívidas tributárias com o Estado. A estimativa é de que 6 mil empresas sejam beneficiadas com a medida.

A mensagem assinada pela governadora Cida Borghetti durante reunião com representantes do G7 - que reúne as principais entidades de representação empresarial do Paraná - pede urgência na tramitação da proposta. "A medida atende ao pedido de todo o setor produtivo paranaense que vem sofrendo com a crise nacional", argumenta a governadora.

Segundo Cida Borghetti, a possibilidade de renegociação dará fôlego aos empresários para que o setor continue avançando. "Fizemos um esforço para atender a demanda de setores que geram empregos, renda e movimentam a nossa economia. Nesse momento de crise o Paraná dá exemplo ao País", afirmou a governadora.

Ao sustentar a medida, a Secretaria da Fazenda destaca que a proposta foi motivada pelas dificuldades enfrentadas pelos contribuintes paranaenses decorrentes da desaceleração econômica observada nos últimos exercícios, acentuada nos últimos meses, e da necessidade de ofertar às empresas estaduais condições de concorrer adequadamente no mercado.

O presidente da ACP (Associação Comercial do Paraná), Glaucio Geara, disse que os empresários de todos os setores estão sofrendo com a crise dos últimos quatro anos, o que resultou no atraso de tributos por parte de muitos empresários. "Essa medida do governo do Estado foi essencial para aliviar o caixa das empresas, para que os empresários possam pagar suas dívidas, fazer novos investimentos e até gerar mais empregos. Isso vai impactar diretamente no aquecimento da economia paranaense", destacou Geara.

REGULARIZAÇÃO

A medida vai possibilitar ao contribuinte do ICM e ICMS o pagamento de seus débitos fiscais com redução de juros e de multa, nas condições especificadas, com objetivo de obter a regularização de suas pendências perante a Fazenda Pública Estadual.

Segundo o secretário especial de Desenvolvimento Econômico, Virgílio Moreira, a estimativa é de que 6 mil empresas possam aderir ao refinanciamento. "Dessa maneira, elas poderão quitar suas dívidas e regularizar suas atividades. Ganham os dois lados, o governo que recebe os atrasados e o empresário que poderá avançar no andamento ao seu negócio", afirmou.

O secretário da Fazenda, José Luiz Bovo, salientou que a greve dos caminhoneiros causou uma queda de R$ 150 milhões na arrecadação do Estado e toda a equipe da secretaria trabalhou para atender o pedido e ajudar o setor produtivo. "Nos esforçamos para manter o equilíbrio orçamentário do Estado e atender essa demanda. A medida vai possibilitar que o Paraná continue crescendo e sustentando indicadores que são os maiores a nível nacional", destacou.

CONDIÇÕES DE PARCELAMENTO

O projeto estabelece que dívidas tributárias de ICM e ICMS ocorridas até 30 de julho de 2017, constituídos ou não, inscritos ou não em dívida ativa (ainda que ajuizados), poderão ser pagos, em dinheiro, em parcela única, com a redução de 80% do valor da multa e de 30% do valor dos juros.

Em caso de parcelamento da dívida em até 30 parcelas mensais, iguais ou sucessivas, haverá uma redução de 60% do valor da multa e 25% do valor dos juros. Em caso do pagamento em até 60 parcelas mensais, iguais ou sucessivas, ocorrerá redução de 40% do valor da multa e 20% do valor dos juros.

Para estar apto à manutenção dos benefícios de parcelamento, o contribuinte deverá estar em dia com o recolhimento do imposto declarado em EFD (Escrituração Fiscal Digital) a partir do mês de referência agosto de 2018.

Já para o parcelamento de dívidas ativas ajuizadas, deverão ser apresentados bens em garantia, fiança bancária ou seguro garantia suficientes para a liquidação do débito, ficando dispensados nos casos em que o parcelamento seja inferior a 5 mil UPF/PR.

Estado e municípios turísticos reforçam parceria para alavancar o setor no Paraná

Curitiba - Representantes do G11, grupo formado pelas 11 cidades do Paraná consideradas as mais competitivas em turismo, levaram ao governo do Estado propostas com os principais desafios e planos para desenvolver e alavancar o setor. O documento foi entregue à governadora Cida Borghetti nessa quinta-feira (20), no Palácio Iguaçu, em Curitiba, durante reunião em que foram discutidas melhorias e novos projetos. O diretor-presidente da Paraná Turismo, Jacó Gimennes, participou do encontro.

Cida disse que o governo está sempre aberto a novas sugestões para construir um Estado cada vez melhor: "O Paraná tem um grande potencial turístico com o tempero das etnias, da religiosidade, da natureza, com o turismo de negócio e de grandes eventos. Sabemos da importância do setor para movimentar a economia, principalmente, nos municípios paranaenses".

Foram o G11 a capital Curitiba e as cidades de Foz do Iguaçu, Cascavel, Guarapuava, Maringá, Londrina, Ponta Grossa, Guaratuba, Matinhos, Paranaguá e Pontal do Paraná.

De acordo com a diretora de Turismo do G11, Maitê Uhlmann, a intenção é unir forças para fazer com que o Paraná seja mais ousado e competitivo no cenário nacional e internacional. "O governo é o alavancador das ações que acontecem nos municípios. Se nós estivermos juntos, governo e iniciativa privada, o turismo acontece", disse.

Empresas sem movimentação podem ser desativadas

Curitiba - As empresas paranaenses que não tiveram nenhum registro na Jucepar (Junta Comercial do Paraná) nos últimos dez anos, e cujos proprietários pretendem que sejam mantidas ativas, com proteção do nome empresarial, devem obrigatoriamente comunicar essa intenção à Junta até 3 de novembro de 2018. Após essa data, elas serão consideradas inativas.

A notificação tem como base o artigo 60 da Lei Federal 8934/94, que dispõe sobre o registro público de empresas, a Instrução Normativa DREI 5, de 5 de dezembro de 2013, do Departamento de Registro Empresarial e Integração, além de outras legislações.

A lista das empresas que se encontram sem movimentação há mais de dez anos pode ser consultada no endereço eletrônico *http://www.juntacomercial.pr.gov.br/modules/postos/conPosto.php*.

No site da Junta Comercial - *www.jucepar.pr.gov.br* - pode ser encontrado o requerimento padronizado, o inteiro teor da Instrução Normativa e mais informações sobre o assunto.

coluna Esplanada

POR LEANDRO MAZZINI Twitter @colunaesplanada

Calote em série

Nos últimos quatro meses, o Brasil contabilizou calote de mais de R$ 1 bilhão em parcelas de empréstimos concedidos pelo BNDES para Venezuela, Cuba e Moçambique. Ao criticar o calote e "irresponsabilidade" dos governos do PT na concessão dos empréstimos, o deputado Fábio Souza (PSDB-GO) afirma que, se o dinheiro tivesse ficado no Brasil e fosse investido em empreendedorismo, "a crise econômica que enfrentamos, que foi a maior de todos os tempos, teria sido amenizada". O tucano é autor do projeto (7.375/17) que proíbe o BNDES de conceder empréstimos para bancar empreendimentos no exterior.

Carteira assinada?

Lembra do ministro do Trabalho Helton Yomura ligado ao PTB e afastado pela PF do cargo? Ganhou um afago do Comitê de Ética da Presidência. Poderá trabalhar na praça.

Na reserva

Já o general da reserva Franklinberg de Freitas, que fez boa e honesta gestão à frente da Funai, terá de cumprir quarentena antes de ingressar no mercado.

Disse-me-disse

Paulo Guedes foi claro: estuda-se um imposto para substituir quatro. A similaridade com a CPMF é que incidiria sobre transações financeiras. Mas até explicar... virou fofoca.

Onde foi?

A Datafolha de sondagem nacional divulgada ontem custou R$ 398 mil. Foi encomendada pela Folha de S.Paulo e por empresas do sistema Globo, inclusive pela Som Livre. Mas não entregou ao TSE o registro de cidades onde foi feita a pesquisa, conforme constava no site do Tribunal ontem.

Turma do milhão

Já o último Ibope nacional, de terça-feira, custou R$ 289.441,61, encomendado pela TV Globo e pelo Estadão. O Ibope entrega ao TSE a lista de cidades pesquisadas. A Globo aposta alto. Numa nota só pagou ao Ibope R$ 3,97 milhões pelas sondagens nacionais e cenários nos estados São Paulo, Rio de Janeiro, Minas, Pernambuco e Distrito Federal.

Como?!

O candidato à Presidência pelo PSL, Jair Bolsonaro, assina com outros 12 deputados a autoria do PL 6055/13 que impede o SUS de atender integral e obrigatoriamente mulheres vítimas de abuso sexual. Lei sancionada pela ex-presidente Dilma em 2013.

Radiografia

A proposta de Bolsonaro e dos colegas permanece paralisada na Mesa Diretora. Dados do Atlas da Violência de 2018 revelaram aumento de notificações de casos de estupro. Entre 2001 e 2016, o crescimento foi de 90,2%. A assessoria de Bolsonaro não respondeu a Coluna.

MDB já sabia

Pesquisas internas do MDB mostram ascensão meteórica de Haddad (PT), com 21% - pouco maior que o divulgado por Ibope e Datafolha, mas confirmando tendência.

Bancada 1

Caciques do PT apostam que a bancada federal em 2019 passará dos atuais 57 deputados, a despeito de Lula preso, da debandada de eleitos e da crise de imagem.

Bancada 2

Grãos-tucanos já fazem as contas do número de eleitos para a Câmara com o derretimento de Alckmin nas pesquisas. Hoje são 46. Sonhavam mais que isso, mas se dizem satisfeitos se mantiverem esse patamar.

Lupa neles!

Reboliço na CNC. O procurador do Ministério Público no TCU, Júlio Marcelo de Oliveira - o mesmo que reprovou as contas do Governo Dilma e abriu caminho para o impeachment - pediu a suspensão da eleição para a presidência e diretorias da CNC. Alguns dirigentes que concorrem à nacional e estaduais estão enrolados com a Justiça.

Enfim!

Está pronto para votação Senado projeto que obriga o detento a ressarcir o Estado das despesas com sua manutenção na cadeia. A Proposta 580/15, do senador Waldemir Moka (MDB-MS), altera a Lei de Execução Penal e estabelece como obrigatório o ressarcimento, "independentemente das circunstâncias, e que, se não possuir recursos próprios, o apenado pagará com trabalho".

Com Luana Lopes, Equipe de DF e SP

www.colunaesplanada.com.br - contato@colunaesplanada.com.br -
Caixa Postal 1980 - CEP 70254-970 - Brasília DF

No lixo

Arroz e feijão são os mais desperdiçados no Brasil

Pesquisa mostra que a dupla representa 38% da comida jogada fora

Brasília - Base da alimentação do brasileiro, o arroz e o feijão representam 38% do montante de alimentos jogado fora no País. O dado faz parte da pesquisa sobre hábitos de consumo e desperdício de alimentos, do projeto Diálogos Setoriais União Europeia - Brasil, liderado pela Embrapa (Empresa Brasileira de Pesquisa Agropecuária) com apoio da FGV (Fundação Getulio Vargas).

A pesquisa ouviu 1.764 famílias de diferentes classes sociais e de todas as regiões brasileiras. O *ranking* dos alimentos mais desperdiçados mostra arroz (22%), carne bovina (20%), feijão (16%) e frango (15%) com os maiores percentuais relativos ao total desperdiçado. "A grande surpresa foram as carnes aparecerem com um índice tão alto de desperdício, um produto de alto valor agregado, de alto valor nutricional e que é desperdiçado. E destaco ainda o leite, que é o quinto grande grupo mais jogado fora", disse o professor de marketing da Escola de Administração de Empresas de São Paulo, da FGV, Carlos Eduardo Lourenço.

Os dados detalhados da pesquisa foram apresentados ontem (20) no Seminário Internacional Perdas e Desperdício de Alimentos em Cadeias Agroalimentares: Oportunidades para Políticas Públicas, na sede da Embrapa, em Brasília.

No Brasil, a média de alimentos desperdiçados por domicílio é de 353 gramas por dia. Individualmente a média é de 114 gramas por dia.

Entre os motivos do desperdício apontados pelos pesquisadores está a busca pelo sabor e a preferência pela fartura dos consumidores brasileiros. O não aproveitamento das sobras das refeições é o principal fator para o descarte de arroz e feijão. "Essa busca pelo sabor e pelo frescor do alimento acaba tendo outro impacto que é o descarte de um excesso ou quando acontece algum evento que muda o planejamento da família", disse Lourenço, explicando, entretanto que a culinária diversa e saborosa do brasileiro deve ser valorizada.

Como exemplo desses eventos, o professor da FGV cita o caso pesquisado de uma pessoa que, após um churrasco, acabou descartando quatro quilos de carne ou ainda o caso de quem salgou demais o feijão durante o cozimento e acabou jogando a panela toda fora, em vez de tentar recuperar o alimento.

CULTURA DA ABUNDÂNCIA

Os resultados mostraram que 61% das famílias priorizam uma grande compra mensal de alimentos, além de duas a quatro compras menores ao longo do mês. De acordo com os pesquisadores, esse hábito leva ao desperdício pois aumenta a propensão de comprar itens desnecessários, especialmente quando a compra farta é combinada com o baixo planejamento das refeições.

Algumas contradições também aparecem entre o público pesquisado. Enquanto 94% afirmam ser importante evitar o desperdício de comida, 59% não dão importância se houver comida demais na mesa ou na despensa. A maioria das famílias (68%) valoriza muito ter uma despensa e geladeira cheias de alimento. "O brasileiro gosta de abundância, é muito comum na nossa cultura", disse o professor Carlos Eduardo Lourenço..

Outra descoberta relevante da pesquisa é que 43% das pessoas concordam que "os conhecidos jogam comida fora regularmente", mas quando abordado o comportamento da própria família o problema não aparece tanto. Segundo Lourenço, apesar do grande desperdício, o brasileiro tem a percepção do impacto social desse comportamento e parece ter um esforço de não desperdiçar. "Essa consciência aparece na pesquisa", disse.

Ipea confirma tendência ao desalento no mercado de trabalho

Brasília - As mulheres, parte da população da Região Nordeste, pessoas com baixa escolaridade, jovens adultos (de 18 a 24 anos) e pessoas que não são chefes de família são os grupos sociais que mais desistem de ingressar no mercado de trabalho ou retornar alguma ocupação para ter renda.

O fenômeno, chamado de desalento pelo IBGE (Instituto Brasileiro de Geografia e Estatística), é confirmado pelo Ipea (Instituto de Pesquisa Econômica Aplicada), que publicou nessa quinta-feira (20) estudo que avaliou os microdados extraídos da Pnad Contínua (Pesquisa Nacional de Amostra de Domicílios Contínua), feita pelo IBGE, relativos ao segundo trimestre de 2018.

No período, 4,833 milhões de pessoas desocupadas deixaram de procurar trabalho, 203 mil mais do que no trimestre anterior. O Ipea observa que dessas, 59% moram no Nordeste, 54,3% são mulheres, 50% não concluíram o ensino fundamental e quase 70% não são chefes de família.

A taxa de desalento considera as pessoas que não procuraram emprego nos 30 dias antes de responder à Pnad. Apesar de menos afetados pelo desalento, a proporção de homens nessa condição aumentou em um ano, entre o 2º trimestre de 2017 (44,1%) e 2º trimestre de 2018 (45,3%).

Entre os dois períodos também cresceu a proporção de pessoas qualificadas que, apesar do desemprego, desistiram de buscar uma ocupação. Esse é o caso de quem tem nível superior (aumento da taxa de desalento de 4,8% para 5,3%) e de quem tem o ensino médio (de 21% para 22,8%).

Além da observação entre os períodos, o Ipea comparou o perfil das pessoas desalentadas com o perfil da população em idade ativa (PIA). "Pelo perfil etário, observa-se que, enquanto os jovens entre 18 e 24 anos representam 15% da PIA, eles correspondem a aproximadamente 25% dos desalentados", descreve o estudo.

O presidente do Ipea, Ernesto Lozardo, afirma que a redução das taxas de desalento e de desocupação depende da retomada do crescimento do PIB (Produto Interno Bruto - soma de todas as riquezas produzidas no país) e também da melhor formação da força de trabalho.

OCDE reduz previsão de crescimento do Brasil

Brasília - A OCDE (Organização para a Cooperação e o Desenvolvimento Econômico) revisou para baixo suas projeções para o crescimento do Brasil, segundo relatório divulgado ontem (20). A entidade prevê agora que o País crescerá 1,2% em 2018, com redução de 0,8 ponto percentual em relação a maio, quando previa expansão de 2%.

Para 2019, a estimativa para o crescimento da economia (Produto Interno Bruto) caiu de 2,8% para 2,5%.

No relatório, a OCDE diz que o crescimento das economias emergentes está ficando disperso. "O crescimento do PIB manteve-se na China e na Índia no primeiro semestre de 2018, mas abrandou em várias outras economias, incluindo o Brasil".

A OCDE prevê que a economia global crescerá 3,7% tanto neste ano quanto em 2019, com diferenças crescentes entre os países, em contraste com a ampla expansão observada no final de2017 e no início de 2018. Em relação à previsão divulgada em maio, houve redução de 0,1 ponto percentual para 2018 e de 0,2 ponto percentual para 2019.

VIAJE COM A **NORDESTE** PARA:
SÃO PAULO - CAMPINAS - RIO DE JANEIRO
FLORIANÓPOLIS - JOINVILLE - BAL. CAMBORIÚ
COMPRE SUA PASSAGEM E PAGUE EM ATÉ 10X SEM JUROS
COM SEU CARTÃO VISA OU MASTER
LIGUE: (45)3226-5231
[CONSULTE OUTROS DESTINOS: 0800 44 2222]
acesse: www.expnordeste.com.br

INDICADORES ECONÔMICOS

DÓLAR 20/09

	% dia	compra	venda	% mês
COMERCIAL	-1,3%	4,0710	4,0720	0,0%
PTAX (BC)	-0,9%	4,0991	4,0997	-0,9%
PARALELO	-0,9%	4,0300	4,3000	0,0%
TURISMO	-0,9%	4,0300	4,2800	0,0%
EURO	-0,3%	4,8132	4,8151	+0,4%

US$ 1 É IGUAL A:		MOEDAS X REAL	
Iene	112,58	Iene	R$ 0,0364
Libra est.	0,7555	Libra est.	R$ 5,43
Euro	0,8514	Peso arg.	R$ 0,11
Peso arg.	38,33	R$1: 1.429,59 guaranis	

POUPANÇA - TR

Período/ depósitos...	Poup. antiga até 3/5/12	Poup. nova part. 4/5/12	TR
20/8 a 20/9	0,5000	0,3715	0,0000
21/8 a 21/9	0,5000	0,3715	0,0000
22/8 a 22/9	0,5000	0,3715	0,0000
23/8 a 23/9	0,5000	0,3715	0,0000
24/8 a 24/9	0,5000	0,3715	0,0000

BOVESPA 20/09

IBOVESPA: -0,07% 78.116 pontos

Ações	%	R$
Petrobras PN	-0,55%	19,87
Vale ON	+1,26%	59,32
ItauUnibanco PN	-0,65%	43,11
Gol PN	+5,62%	11,09
Cielo ON	-5,44%	12,68
Pão de Açúcar PN	+4,57%	84,69

ÍNDICES DE INFLAÇÃO

Índice em %	JUL	AGO	ano	12m
IPCA (IBGE)	0,33	-0,09	2,85	4,19
IGP-M (FGV)	0,51	0,70	6,66	8,89
IGP-DI (FGV)	0,44	0,68	6,63	9,06

REAJUSTE DE ALUGUÉIS

Índice	JUL	AGO	SET
IGP-M (FGV)	1,0692	1,0824	1,0889
IGP-DI (FGV)	1,0779	1,0849	1,0906

* Correção anual. Multiplique valor pelo índice

SELIC ANUAL: 6,5% | TJLP: 6,56%/ano

TABELA DO IR

BASE (R$)	Alíq. %	deduzir
Até 1.903,98	-	-
De 1.903,99 até 2.826,65	7,5	142,80
De 2.826,66 até 3.751,05	15	354,80
De 3.751,06 até 4.664,68	22,5	636,13
Acima de 4.664,68	27,5	869,36

Dedução p/dependente: R$ 189,59; **IR 2018:** sexta parcela vence em 28/09, com juros Selic de 3,15%

SAL. MÍNIMO PR (mar/18 a jan/19)

I	R$ 1247,40	III	R$ 1339,80
II	R$ 1293,60	IV	R$ 1441,00

Em reais. *Faixa II: empregados domésticos.

OUTROS INDICADORES

	JUL	AGO	SET
TJLP (%)	6,56	6,56	6,56
Sal. mínimo	954,00	954,00	954,00
UPC	23,54	23,54	23,54

CUSTO DA CONSTRUÇÃO (CUB)

R$/m2	JUL	AGO	%m	%ano	%12m
Paraná	1.493,45	1.499,97	0,44	4,48	5,76
Norte	1.470,51	1.470,07	-0,03	0,43	1,25
Oeste	1.484,43	1.509,97	1,72	3,47	4,09

PREVIDÊNCIA COMP. AGOSTO

Empresário/empregador
Contribui com 11% sobre pró-labore, entre R$ 954,00 (R$ 104,94) e R$ 5.645,80 (R$ 621,04), através de GPS.

Autônomo
1) Quem só recebe de p. físicas: recolhe 20% entre R$ 954,00 (R$ 190,80) a R$ 5.645,80 (R$ 1.129,16). 2) Recebe de p. jurídicas: a empresa recolhe 11% sobre o máximo de R$ 5.645,80 (R$ 621,04) e desconta do autônomo. 3) Recebe de jurídicas e físicas: desconto de 11% sobre o que recebe de jurídicas até R$ 5.645,80 (R$ 621,04. Se não atingir este teto, recolhe 20%, sobre a diferença até R$ 5.645,80. 4) Aut. especial:sobre R$ 954,00, recolhe 5% (donas de casa, Lei 12.470/2011) ou 11% (demais especiais), mas só aposenta por idade..

Facultativo
Contribui com 20% sobre valores entre R$ 954,00 (R$ 190,80) a R$ 5.645,80 (R$ 1.129,16), por carnê.

Assalariados

Salários até R$ 1.693,72	8%
de R$ 1.693,73 até R$ 2.822,90	9%
de R$ 2.822,91 até R$ 5.645,80	11%%

Emp. domésticos	Alíq. %	R$ mín	R$ máx
Empregado	8 a 11	76,32	621,04
Empregador	12	114,48	677,49
Total	20 a 23	190,80	1.298,53

Venc.: emp. 20/9, físicas 17/9 domésticos 6/9

MERC. RURAL

PREÇO PRODUTOR (DERAL/SEAB)

Em 20/09	PR	DIA	30d.	Casc.
SOJA	81,58	0,3%	5,1%	81,50
MILHO	31,70	-1,0%	-1,3%	31,50
TRIGO	46,14	-0,1%	-2,6%	46,00
BOI GORDO	147,58	0,3%	2,0%	147,00
FRANGO	2,68	0,0%	0,0%	-

Soja, milho e trigo sc 60kg, boi gordo arroba e frango kg

BOLSA DE CHICAGO

Em 20/09	CONT.	FECH.	DIA	30d.
SOJA	nov/18	850,25	20,25	-4,8%
FARELO	out/18	311,40	5,00	-5,3%
MILHO	dez/18	352,50	6,75	-6,4%
TRIGO	dez/18	524,00	1,50	-6,8%

Em Pontos. 1 ponto =1 centavo de dólar/bushel na soja (27,2kg), milho e trigo (25,4kg) e US$ tonelada curta no farelo (907kg). DIA: variação em pontos

LOTES/ATACADO (AgDOSSIÊ:DINHEIRO)

Em 20/09	PRAÇA	R$/sc	SEM	30d.
SOJA	Cascavel	89,00	2,9%	3,5%
SOJA	Paranaguá	96,50	4,3%	4,9%
MILHO	Cascavel	35,00	-5,4%	-4,1%

Contrata-se

Dispara a oferta de vagas de emprego na região

Marechal Cândido Rondon - Há praticamente dois anos as Agências do Trabalhador da região não viviam um momento tão positivo de oferta de vagas formais como agora. Em três delas, as vagas disponíveis somam quase 700, o dobro do ofertado no mesmo período do ano passado. Considerando que apenas uma em cada três dessas vagas na região chega às agências, isso significa que nessas cidades há mais de 2 mil oportunidades de emprego em aberto. "Muitas empresas têm o sistema próprio de contratação, por isso estimamos que uma em cada três delas chegue até nós", conta o gerente da agência do Trabalhador de Marechal Cândido Rondon, Arli Deudi Costa, o Pereira.

Inclusive, é de lá que vem o resultado mais surpreendente do oeste em crescimento percentual. Pereira explica que já havia um movimento mais intenso de oferta de empregos antes da greve dos caminhoneiros, esfriou com a paralisação e reaqueceu dois meses depois. O pico de ofertas foi sentido nesta semana. Ontem eram quase 200 de 85 registros diferentes. Isso significa que um mesmo empregador tem ofertado mais do que uma vaga. A média de oferta na Agência local vinha sendo registrada em torno de 40 disponibilizações há cerca de 12 meses.

O movimento por lá também tem aumentado. Em dias de pico estão passando pela base em torno de 120 pessoas em busca de um emprego fixo. "Até pensamos em pedir reforço para os atendimentos, não temos dado conta", comemora o gerente.

O segmento com mais vagas abertas é de linha de produção. Aliás, esse é o setor que mais tem empregado no oeste, respondendo por quase metade das vagas.

●JULIET MANFRIN

Boas expectativas para o último trimestre do ano

Em Cascavel, ontem, a Agência do Trabalhador tinha 300 vagas disponíveis. Além daquelas de linha de produção, há muitas para o comércio, para vendedores internos e externos e olha que não são ocupações temporárias. Aliás, vagas temporárias para o fim de ano não têm aparecido em nenhuma das agências consultadas. "Somente para o comércio varejista, na vaga de vendedor interno, temos [ontem] 12 disponíveis, se considerar os vendedores externos esse número é muito maior, mas nenhuma delas é temporária. Também é importante lembrar que muitas ocupações, sobretudo as que exigem mais qualificação, não encontram preenchimento e ficam disponíveis por dias", conta a agente administrativa do setor de captação de vagas em Cascavel, Talita Lacerda Soares.

AÍLTON SANTOS

Agências registram movimento mais intenso, tanto de oferta de vagas quanto de procura

Há cerca de um ano, as vagas disponíveis na estrutura local não batiam o número de 150 e outro detalhe importante: são ocupações para áreas administrativa e de contábeis. "Esse movimento tem aumentado mais do meio do ano para cá e temos registrado uma média de colocação de 300 profissionais no mercado formal por mês. A tendência para os próximos meses é aumentar tanto a oferta de vagas quanto as contratações".

Em Toledo, após muitos meses com mais demissões do que contratações puxadas pelas demissões de trabalhadores em linhas de produção em um grande frigorifico, parece que enfim as novas carteiras assinadas vão superar os desligamentos.

Segundo o gerente da agência, Valduir Fernando Ferreira de Quadra, de uma média mensal de 40 oportunidades, hoje são mais de 70. Os frigoríficos também estão contratando, mas o ponto forte ali é a diversificação para todas as áreas. "E aquelas que exigem maior qualificação geralmente se tem mais dificuldade para fechar. Por outro lado, esse aumento no número de oportunidades nos leva a entender que agora elas vão aparecer cada vez com mais frequência até o fim do ano", destacou.

A reportagem tentou contato com a Agência do Trabalhador de Foz do Iguaçu, mas nenhum responsável foi encontrado para falar sobre o cenário de contratações na fronteira.

●JULIET MANFRIN

unioeste
UNIVERSIDADE ESTADUAL DO OESTE DO PARANÁ
HOSPITAL UNIVERSITÁRIO DO OESTE DO PARANÁ

EXTRATO DE EDITAL DE LICITAÇÃO
PREGÃO ELETRÔNICO Nº 014/2018 – HUOP/UNIOESTE. Objeto: Contratação de empresa para prestação de serviço continuado de lavanderia hospitalar com fornecimento de enxoval para consumo frequente no Hospital Universitário do Oeste do Paraná - HUOP. **Recebimento das propostas:** Das 9h do dia 21/09/18 até às 9h do dia 04/10/18. **Abertura das propostas e recebimento dos lances**: 04/10/18 às 9h. O edital e demais informações encontram-se à disposição dos interessados junto à Com. de Licitação do HUOP, Fone: (45) 3321-5395, ou ainda nas home-pages www.unioeste.br/huop, www.comprasparana.pr.gov.br ou www.comprasnet.gov.br em conformidade com o Dec. Est. n.º 2452, de 07/01/04. Cascavel, 20/09/2018.

EXÉRCITO BRASILEIRO
15º BATALHÃO LOGÍSTICO
MINISTÉRIO DA DEFESA
GOVERNO FEDERAL

AVISO DE LICITAÇÃO
Nº Processo: **64133.017325/2018-36**
Modalidade: Pregão Eletrônico (SRP) 10/2018 – Tipo menor preço e maior desconto
Objeto: Aquisição de peças para manutenção da VBTP Guarani
Data para cadastramento das propostas: A partir de 21/09/18 às 08:00 horas (horário de Brasília).
Data da abertura: 03/10/18 às 09:00 horas (horário de Brasília).
EDITAL: Através do sítio www.comprasgovernamentais.gov.br.
Informações: 15º Batalhão Logístico – SALC: Rua da Lapa, 1.502, Jardim Maria Luíza, Cascavel-PR – Tel: (45) 3099-2400 (R-2408) – E-mail: salc15blog@gmail.com

Panorama regional

regional@oparana.com.br

LIRAa tem ótimos índices

DIVULGAÇÃO

O último LIRAa (Levantamento Rápido do Índice de Infestação por Aedes Aegypti) deste ano foi divulgado pelo Programa Municipal de Controle da Dengue de Marechal Cândido Rondon. O resultado da quinta amostragem de 2018 apresentou o índice de 0,2%, considerado excelente, visto que índices abaixo de 1% são de baixo risco. O levantamento relativo ao início do ciclo foi realizado nos dias 10, 11 e 12 de setembro. Segundo o coordenador do programa do setor de Endemias da Secretaria de Saúde, Sérgio Sigmar Radke, os bons números são resultado da cooperação da população, das campanhas e do trabalho realizado pelos Agentes de Combates às Endemias.

Cobertura I

Radke explica que o ano é dividido em seis ciclos de dois meses cada um e a meta é a de atingir 80% dos imóveis do Município: "No quarto ciclo realizado nos meses de julho e agosto, o número de imóveis constantes no nosso banco de dados era de 20.863. Desse total, foram vistoriados 18.397, atingindo 88,2% do número total de imóveis".

Cobertura II

Já no quinto ciclo, que fica em vigência até outubro, o número de imóveis é de 23.629, dos quais 19.091 devem ser visitados para que a meta de 80% seja atingida.

Tiro ao alvo

Neste sábado (22) e domingo (23), os quatropontenses Marlon Andre Lermem e Eduardo Maffei competirão na quinta etapa do Campeonato Paranaense de Desafio do Aço, SR, TRP E NRA - 2018, na Atac (Associação de Tiro de Assis Chateaubriand). O Desafio do Aço terá quatro pistas com cinco tiros em cada pista (cinco passadas por pista), totalizando 100 tiros. No NRA Rápido serão 24 tiros, no Saque Rápido 50 tiros e no Tiro Rápido de Precisão 20 tiros. Os competidores de Quatro Pontes recebem apoio da prefeitura, por intermédio do Departamento de Esportes.

Valor de uma vida

Como parte das ações do "Setembro Amarelo", campanha em que se promove a conscientização e a prevenção ao suicídio, teve início nesta semana o projeto "O Valor de uma vida", desenvolvido pelas psicólogas do Ambulatório Municipal de Saúde Mental de Toledo, Gilsônia Beatriz Timm e Samayra Kelly Higa. O projeto tem como objetivo trabalhar a prevenção na adolescência. Os primeiros a receberem as atividades do projeto foram os adolescentes do Florir Toledo.

O projeto

A intenção da equipe é trabalhar com dez turmas do Pró-Jovem e duas turmas do Florir Toledo. A expectativa é realizar um trabalho de prevenção reunindo entre 200 e 250 adolescentes.

Peça ajuda!

Durante as rodas de conversa elas falam do projeto "Caretas" desenvolvido pela Unicef e Facebook. Também divulgam o telefone do CVV (Centro de Valorização da Vida) 188. O serviço fica disponível nacionalmente durante 24 horas e auxilia as pessoas que estão passando por algum tipo de sofrimento e querem buscar ajuda. Ligue. Peça ajuda!

Tempestades

Você sabe o que fazer em caso de tempestade? O tema foi abordado em uma palestra realizada na noite de quarta-feira (19) no auditório da Acimacar, pela coordenadora do curso de Geografia da Unioeste, Karin Linete Hornes, e pelo comandante do 3º Subgrupamento do Corpo de Bombeiros de Marechal Rondon, capitão Tiago Zajac dos Santos. A partir do tornado registrado na cidade em 2015, foi elaborado um informativo sobre quais precauções adotar após receber o alerta, como telefones úteis, orientação aos familiares, e jamais se abrigar debaixo de árvores. O material está disponível no site do Jornal **O Paraná**.

Tecnologia

Mais de R$ 1 milhão para seis soluções inovadoras

Foz do Iguaçu - Seis propostas para o desenvolvimento tecnológico da região oeste do Paraná, resultado de uma iniciativa em parceria entre o PTI (Parque Tecnológico Itaipu), a Itaipu Binacional e a Fundação Araucária, foram selecionadas para receber cofinanciamento para implementação a partir de janeiro de 2019. Entre os projetos selecionados estão, por exemplo, o desenvolvimento de um sistema automatizado para coleta de leite, uma solução para tratamento e controle de parasitas em bovinos e suínos e uma proposta para aplicação eficiente do biogás.

Os projetos são resultado da formação de promotores para Inovação e Desenvolvimento que, neste ano, foi concluída por 65 pessoas. O público-alvo dessa edição foram profissionais da área de Pesquisa e Desenvolvimento de empresas e instituições de ensino. O curso é organizado pelo Programa Regional de Formação para o Desenvolvimento Local com Inclusão Social para o Brasil (ConectaDEL Inovação) e visa, ao término, obter soluções inovadoras por meio da parceria entre universidades e empresas em prol do desenvolvimento territorial.

O coordenador do ConectaDEL, Cristian Aguilar, explica que o objetivo do Programa vai ao encontro da missão do PTI de promover o desenvolvimento territorial sustentável, por meio do incentivo à inovação e a capacitação de pessoas.

A parceria entre PTI, Itaipu e Fundação Araucária para o ConectaDEL é realizada por meio do Sistema Regional de Inovação do Programa Oeste em Desenvolvimento.

CLASSIFICAÇÃO

Os projetos foram selecionados por uma banca avaliadora. A classificação foi divulgada no início de setembro.

Em primeiro lugar ficou o "Sistema automatizado para coleta de leite", da Universidade Tecnológica Federal do Paraná - câmpus Medianeira, em parceria com Via Lácteos e Associação Comercial e Empresarial de Matelândia. A segunda posição ficou com a proposta de "Associação de extrato de Nim com Diflubenzuron para tratamento e controle de endo e ectoparasitas em bovinos e ovinos", da Pontifícia Universidade Católica do Paraná - câmpus Toledo, em parceria com a Bio-Sano Indústria de Fármacos e Biogenesis Centro de Pesquisa.

O terceiro lugar ficou com o projeto "Desenvolvimento e implantação de processo de criopreservação de sêmen de peixes para uso em unidades comerciais" da Universidade Estadual do Oeste do Paraná - câmpus Toledo com o Instituto Neotropical, Piscultura Piracema e Aquicultura Venites. A quarta proposta selecionada foi uma "Solução tecnológica para aplicação eficiente de CH4 e CO2 do biogás", do Centro Internacional de Energias Renováveis em parceria com Frimesa e TecFAG.

A quinta colocação foi o projeto de "Automação 4.0 de prensa extrusora e aplicação energética de óleos vegetais", da Unioeste - câmpus Cascavel, em parceria com Galvão Insumos, Centro Universitário Adventista de São Paulo e Fundação para o Desenvolvimento Científico e Tecnológico. O sexto lugar ficou com a proposta de "Produção de tirinhas de frango empanadas íntegras", da UTFPR - câmpus Medianeira, em parceria com Cooperativa Agroindustrial Lar e Kerry Alimentos.

Cada uma das seis ideias aprovadas receberão um cofinanciamento de até 50% do ConectaDEL, no valor de até R$ 100mil, sendo o restante financiado pelas instituições proponentes. A cerimônia de premiação das propostas selecionadas está prevista para integrar o cronograma de atividades do Fórum do POD em novembro. O primeiro repasse de recursos para os projetos ocorre no primeiro trimestre de 2019.

FORMAÇÃO

O ConectaDEL Inovação é composto por duas etapas: a aplicação do curso de promotores para Inovação e Desenvolvimento, ministrado em Toledo e em Medianeira com carga horária de 100 horas, seguido pela seleção de projetos elaborados pelos alunos. O resultado dessa formação foram 18 projetos habilitados a participar da etapa de seleção. A formalização das seis propostas aprovadas, no valor total de R$ 1.157,201,80, ocorre no fim de outubro.

Pelo segundo ano, "Programa Porteira à Dentro" contempla sericultores e fumicultores

FOTOS: DIVULGAÇÃO

Guaraniaçu - Com o objetivo de fortalecer as atividades desenvolvidas no campo e assim melhorar as condições de vida dos agricultores, a administração municipal de Guaraniaçu, por meio da Secretaria de Agricultura, vem desenvolvendo ações que contemplam várias culturas.

Programas como o de incentivo à produção do Bicho da Seda, lançado em 2017, já vêm apresentando resultados. Vários produtores estão demonstrando interesse em ampliar seus barracões para aumentar sua produção e outros novos, também estão aderindo à atividade.

Os incentivos que estão chegando a campo vão desde a terraplanagem para a construção ou ampliação do barracão, a distribuição de 80 metros lineares de postes, 150 metros quadrados de cobertura em Eternit e a distribuição de 10 toneladas de adubo orgânico por ano para cada produtor.

Conforme informou o secretário municipal de Agricultura, Leandro Rigo, esse será a segunda etapa do programa que contemplará 23 sericicultores e um fumicultor.

"Estamos oferecendo incentivos a fim de fortalecer estas atividades garantindo que os agricultores possam diversificar as alternativas, através da produção de culturas que possam buscar renda a fim de melhorar sua qualidade de vida", afirmou o secretário. Neste ano, serão investidos um total aproximado de R$ 53.923,35 com aquisição de Adubo Orgânico, Postes, Cobertura em Eternit.

Rigo lembra que, por meio do Programa Porteira à Dentro, a gestão do prefeito Osmário Portela (PDT) visa realizar uma série de serviços dentro da pequena propriedade.

"Também estamos oferecendo incentivos para os produtores de leite, que dispõem de horas máquina na propriedade para a recuperação da pastagem, além da distribuição de sementes de pastagens e calcário a fim de melhorar a produtividade do produtor", lembrou o secretário.

O vice-prefeito José Gracioso, que acompanha diariamente os trabalhos da administração, em especial no setor agrícola, informou que o objetivo dessas ações, conforme determinação do prefeito Osmário, se dá em razão do fortalecimento efetivo da classe agrícola no Município.

A coordenação do trabalho de acompanhamento, orientações e cadastro para os beneficiados estão sob responsabilidade do técnico agrícola da Secretaria de Agricultura, Luiz Carlos Amaral.

Quem tiver interesse de saber mais sobre os programas a disposição dos agricultores deve entrar em contato com a Secretaria de Agricultura, ou ainda pelo telefone (45) 3232-1264.

PREVISÃO DO TEMPO

CASCAVEL

Sexta 21/09/2018	Chuva
Sábado 22/09/2018	Céu claro
Domingo 23/09/2018	Céu claro

CRESCENTE	16/10/15:02
CHEIA	24/09/23:52
MINGUANTE	02/10/06:45
NOVA	09/10/00:47

	max	min
Maringá	26	18
Cascavel	26	19
Foz do Iguaçu	27	20
Londrina	25	17
Curitiba	25	15
Paranaguá	27	19

Loterias CAIXA

NOSSOS RESULTADOS SÃO INFORMATIVOS E NÃO SUBSTITUEM OS RESULTADOS OFICIAIS.

FEDERAL concurso 5.320

1º prêmio	08.639
2º prêmio	02.010
3º prêmio	44.205
4º prêmio	38.874
5º prêmio	25.433

DUPLA SENA concurso 1842
1º sorteio: 02 10 15 17 30 33
2º sorteio: 15 21 27 34 35 37

LOTOMANIA concurso 1900
03 15 21 24 25 38 43 44 50 52 56 57 58 75 82 83 88 91 97 99

QUINA concurso 4781
36 52 60 75 76

LOTOFÁCIL concurso 1713
01 04 08 09 10 12 13 15 16 17 19 20 21 23 24

TIMEMANIA concurso 1234
01 07 50 60 61 67 71

MEGASENA concurso 2080
10 22 40 46 55 58

TIME DO ♥ JUVENTUDE-RS

DIA DE SORTE concurso 053
03 07 16 18 19 25 30 ABRIL

Marcos Pontes é palestrante do Congresso Aeroespacial Brasileiro

GIRO DAS 3 FRONTEIRAS

Por Adilson Borges

Para promover o diálogo entre a academia, a indústria e as instituições públicas do setor aeroespacial, a UniAmérica vai sediar nos dias 1º, 2 e 3 de novembro o 1º Congresso Aeroespacial Brasileiro. A programação terá palestras, minicursos e exposição de artigos científicos com especialistas e pesquisadores nacionais e internacionais. Dentre os palestrantes confirmados, o primeiro é o astronauta Marcos Pontes. Em março de 2006, Pontes tornou-se o primeiro astronauta brasileiro a ir ao espaço integrando a Missão Centenário, projeto criado entre o Brasil e a Rússia com destino à Estação Espacial Internacional, com mais outros dois cientistas russos. A missão de Pontes durou dez dias, tempo em que o engenheiro realizou diversos experimentos em ambientes de microgravidade.

O congresso abordará como tema "Diálogos entre Academia, Indústria e Política pública em prol de um Programa Espacial Brasileiro sustentável e impactante"

Orquestra Sinfônica de Zhejiang faz apresentação na Praça da Paz

No palco, os 60 músicos da Orquestra Sinfônica de Zhejiang apresentam um grande número de obras sinfônicas

A Orquestra Sinfônica de Zhejiang será a principal atração da segunda edição do Festival de Lua Cheia, em Foz do Iguaçu. O concerto será realizado no domingo (23), a partir das 18h, na Praça da Paz, com entrada franca. A cidade é a primeira a receber a turnê da orquestra pelo país. Apresentações no Rio de Janeiro, São Paulo e Brasília também estão na agenda da sinfônica. Para celebrar o "Moonlight Over Oceans & Nations (MOON) - Concerto Sinfônico para Celebrar o Festival da Lua" e o Dia Nacional da República Popular da China, a orquestra, da província de Zhejiang, no oeste da China, vai trazer 60 integrantes, que estarão sob regência do maestro Francis Kan. A série de apresentações tem o patrocínio do Ministério da Cultura, através da Lei de Incentivo à Cultura, e patrocínios da CPFL Energia e da State Grid Brazil Holding, e apoio da Prefeitura Municipal de Foz do Iguaçu, Itaipu Binacional e Ministério do Turismo. A produção é da Dell'Arte Soluções.

Destino Iguaçu fortalece participação no mercado nacional

Foz do Iguaçu fortalecerá a atuação no mercado nacional na maior feira de turismo do Brasil. A Secretaria de Turismo, Indústria, Comércio e Projetos Estratégicos, através da Gestão Integrada de Turismo, promove o destino na Abav Expo Internacional de Turismo. O Destino Iguaçu participará do evento de forma integrada contemplada dentro da Estratégia de Marketing e Gestão Foz do Iguaçu Destino do Mundo, em parceria entre a Secretaria Municipal de Turismo, Indústria, Comércio e Projetos Estratégicos, a Visit Iguassu, a Itaipu Binacional e o Comtur, com um estande de 40 metros quadrados. A 46ª edição do evento será realizada de 26 a 28 de setembro em São Paulo.

Arnaldo Antunes na Feira Internacional do Livro

O cantor e a banda se apresentará na Arena Literária da Feira do Livro

O cantor Arnaldo Antunes se apresenta neste sábado (22) na 14ª Feira Internacional do Livro, às 21h, no Complexo Bordin. Antunes apresenta as músicas de seu novo álbum RSTUVXZ, lançado recentemente, mas canta também sucessos de sua carreira. A programação faz parte do 1º Festival Literário de Foz do Iguaçu e a entrada é franca.

Semana Mundial do Turismo

O Sindhotéis, em conjunto com várias entidades e empresas da Gestão Integrada do Turismo, está organizado uma série de atividades para comemorar o Dia Mundial do Turismo, que neste ano tem como tema "O Turismo e a Transformação Digital". O sindicato convida as empresas de hospedagem e gastronomia a desenvolver ações simples e práticas na semana de 23 a 30 de setembro. Como neste ano o Dia Mundial do Turismo vai focar na importância que têm as tecnologias digitais no setor, os organizadores locais promoverão uma série de ações na internet. O objetivo é fomentar a conscientização sobre a contribuição real e potencial do turismo num desenvolvimento sustentável.

CHEVROLET

VENDE-SE CAPTIVA

2010, prata, 2.4. R$ 40.000 F:(45) 99966-6699 CI-185513.

FIAT

VENDE-SE

Strada CE, 2015, Flex, R$ 38.5000 F:(45) 99988-3377 CI-185514.

MITSUBISHI

PAJERO SPORT 4X4 DIE

Modelo HPE, 2011, 5p, completa, impécavel, cinza, câmbio manual, pneus novos, R$ 54.500, estudo desconto a vista F:(45) 3224-6117/98402-7695(zap) c/ Gilmar CI-185806.

VENDE-SE L-200

L-200 GL Triton, 2017, prata, diesel, com 18.000 km, R$ 95.000 F:(45) 99966-6699 CI-185512.

TOYOTA

BANDEIRANTE DUPLA 98

Branca, 2p, carroceira metal,cambio5 m, motor14b 0km, diesel, hidraulica, mecânica todo revisada com garantia F:(45) 3224-6117/98402-7695(zap) c/ Gilmar CI-185805.

Volkswagen

VW AMAROK S CD 4X4

2.0 TDI, Diesel, completa, 13/13, câmbio Manual, prata, 2º dono, 85.000km, excelente estado, R$ 72.600. Estudo desconto a vista F:(45) 3224-6117/98402-7695(zap) c/ Gilmar CI-185804.

Caminhões

ALUGO APARTAMENTO

Apto grande, na Avenida Brasil nº 3215, em frente a igreja São Cristóvão. Suíte, dois quartos, sala/ copa, cozinha, lavanderia e dep de empregada. Residencial ou comercial. R$1.200,00 Condomínio em torno de R$150,00 F:(45) 99955-9000 CI-185767.

Apartamentos

ALUGA-SE APART.

Loteamento Fag 2 qtos., sala e coz. conjugada, bwc, sacada c/ churrasqueira e lavanderia, elevador, e vaga de gar., F: (45) 99999-9976/ 99999-9696. CI-185373.

APARTAMENTO

Apto Res. Cascavel, térreo, 3 qtos e d+ dependências, reformado com cozinha planejada, R$ 190.000, pode ficar locado, 99966-6699 CRECI 3999 CI-185509.

ITAPEMA/ CAMBORIÚ-SC

Alugo apartamento 80m da praia, beira mar, todo mobiliado. F: (45) 99971-1416. CI-185831.

V. MORETTI ALUGA

Ed. Automann – Neva, Rua Pio XII, nº1611, com 02 quartos sendo 01 com sacada, sala com sacada, cozinha, banheiro, área de serviço, 01 vaga de garagem R$750,00. F:(45)3322-1515 / 98814-3212 (whats) CRECI 3149J CI-181242.

V. MORETTI ALUGA

SALAS COMERCIAIS RUA VITÓRIA: Alto Alegre - Localizadas Próximo a OAB, 5 salas comerciais localizadas no primeiro pavimento do Ed. Vitória. Salas de 26m² até 59m². Consulte-nos. F:(45)3322-1515 / 98814-3212 (whats) CRECI3149J CI-181245.

V. MORETTI ALUGA

Apto térreo, Ed. Fávero Lemke - Rua Pio XII, n.º2371, 02 quartos, sala, cozinha com armário, área de serviço, 01 banheiro social, 01 vaga de garagem. R$ 660 + R$70 (condomínio). F:(45)3322-1515 / 98814-3212 (whats) CRECI 3149 J CI-181246.

V. MORETTI VENDE

Casa - Santa Cruz - Rua Mawes, nº.1412, com 51,24m², 03 quartos, sala, cozinha, banheiro, área de serviço c/ churrasqueira, 01 vaga de garagem R$125.000. F:(45)3322-1515 / 98814-3212 (whats) CRECI 3149 J CI-181248.

V. MORETTI VENDE

Apartamento Rua Minas Gerais, Centro, Sala com 2 ambientes, cozinha com móveis planejados, 2 dormitórios, suíte, WC social, área de serviço com armário, lavabo, sacada gourmet, 4 vagas de garagem cobertas R$650.000 F:(45)3322-1515 / 98814-3212 (whats) CRECI 3149 J CI-181253.

VENDO APARTAMENTO

Apto Res. Bariloche, 3 qtos e d+ dependências, totalmente reformado, R$ 180.000,desocupado, 99966-6699 CRECI 3999. CI-185510.

WILLIAN VENDE

Apartamento no resid. palmeiras ótima localizacao 3 qtos mais dependencias, 3º andar, pega sol da manha R$ 120.000. F:(45) 3035-2714 ou 99922-7904 / 99936-4099. Creci 19806 willian_gti@hotmail.com CI-185628.

WILLIAN VENDE

Apart. no resd. Oeste localizado no Bairro Coqueiral sendo de 3 quartos mais dependencias 1 vaga para coberta para carro por apenas 200 mill F:(45)99922-7904 Willian Serafim Creci 19806f www.willianserafim.com.br CI-185624.

WILLIAN VENDE APTO

Garden Club ,1 suite, 2 qtos mais dependências, moveis planejados, por apenas R$ 350.000, aceita imovel até 200 mil como parte de pagamento F: (45) 3035-2714/ 99922-7904/ 99936-4099 Creci 19806f. www.willianserafim.com.br CI-185605.

WLLIAN VENDE APTO

Garden Club ,1 suite, 2 qtos mais dependências, moveis planejados, por apenas R$ 350.000, aceita imovel até 200 mil como parte de pagamento F: (45) 3035-2714/ 99922-7904/ 99936-4099 Creci 19806f. www.willianserafim.com.br CI-185612.

Casas

WILLIAN VENDE CASA

Condominio Terra Nova 3, sendo, 1 suite, 2 quartos, mais dependências com pequena sobra de terreno no fundo por apenas R$ 220.000. F:(45) 99922-7904 Willian Serafim Creci 19806f CI-185615.

WILLIAN VENDE CASA

no Angra dos Reis ótima localização sol da tarde nos fundos, sendo casa com aprox. 70m², 1 suite, 1 quarto mais dependências, sobra de terreno no fundo, 1 carro na parte coberta e um fora da parte coberta por apenas 195.000 F: (45) 99922-7904 Willian Serafim CI-185613.

WILLIAN VENDE CASA

No Cidade Verde, ótima localização, com aprox. 105m², sendo 01 suíte, 02 qtos, demais dependências. área de lazer, fino acabamento, por apenas R$ 360.000. F: (45) 99922-7904 Willian Serafin Creci19806f www.willianserafim.com.br CI-185620.

WILLIAN VENDE CHACARA

5,5 alq. na região de Lindoeste a aprox. 2 km do asfalto toda formada em pasto 2 açudes casa com duas suites por apenas R$ 720.000, aceita imoveis como parte de pagamento. F: (45) 3035-2714 99936-4099 9 9922-7904 Willian Serafim Creci 19806f CI-185603.

WILLIAN VENDE OU TROCA

Casa em Santa Teresa, com 3 quartos, terreno de esquina por R$180.000 F: (45) 3035-2714/ 9922-7904 Creci 19806f. www.willianserafim.com.br CI-185610.

WILLIAN VENDE SOBRADO

Região do Porto Seguro de 114m², suite c/ hidro, 2 quartos, demais dependencias. R$ 375.000. F: (45) 3035-2714/ 99922-7904 Creci 19806f. www.willianserafim.com.br CI-185616.

WILLIAN VENDE SOBRADO

Região da Fag,com aprox. 150m², fino acabamento, 03 suítes mais dependências, água quente, por apenas R$ 530.000 F: (45) 3035-2714/ 99922-7904 Creci 19806f. www.willianserafim.com.br CI-185619.

WILLIAN VENDE SOBRADO

No Angra dos Reis, ótima localização, sendo com aprox. 140m², 1 suite 2 quartos mais dependências,2 vagas cobertas sobra de terreno no fundo, espaço gourmet por apenas R$ 380.000, estuda-se proposta F:(45) 99922-7904/3035-2714/99936-4099 - WillianSerafim Creci 19806f CI-185606.

Ponto Comercial

ALUGA-SE BARRACÕES

Rua Padre Anchieta, com escritório e entrada p/ caminhões e Av. Estados Unidos. F: (45) 3225-1168 falar com Cleber. CI-185820.

V. MORETTI ALUGA

Sala comercial na Carlos Gomes, 2615, Centro, quase esquina com a Rua Cuiabá, com aprox. 400m² R$ 7.000,00 F:(45)3322-1515 / 98814-3212 (whats) CRECI 3149 J. CI-181249.

V. MORETTI ALUGA

Sala Comercial: Pioneiros Catarinenses – Av. Tancredo Neves, nº1923, aprox. 95m², com 01 cozinha, 01 banheiro R$1.500,00. F:(45)3322-1515 / 98814-3212 (whats)CRECI 3149 J. CI-181247.

V. MORETTI ALUGA

Sala comercial na av. Brasil, Centro, localizada em frente a praça do migrante, com aprox. 620m² R$ 13.200,00 F:(45)3322-1515 / 98814-3212 (whats) CRECI 3149 J CI-181251.

V. MORETTI ALUGA

Salas comerciais Rua Marechal Deodoro, Claudete, 2 salas comerciais com aproximadamente 50m² e 100m², baixo condomínio e ótima localização R$ 450,00 e R$ 900,00. F:(45)3322-1515 / 98814-3212 (whats) CRECI 3149 J CI-181252.

VENDE-SE

Equipamento completo para Lavacar, com uma estrutura metálica de 5x8. F:(45) 99933-7856 CI-185882.

Terrenos

ÁREA 14 DE NOVEMBRO

4.633m², Rua Souza Naves Sul, após o viaduto Petrocon, ao lado da Met. Turmina, R$1.150.000, aceito carro e parcelamento F: (45)9966-6699 CRECI 3999. CI-185506.

ÁREA 14 DE NOVEMBRO

4.633m², Rua Souza Naves Sul, após o viaduto Petrocon, ao lado da Met. Turmina, R$1.150.000, aceito carro e parcelamento F: (45)9966-6699 CRECI 3999. CI-185507.

FAVARIN VENDE

Area rural 33 alq, 15 mecanizado,15 de pasto e 03 reserva, benfeitorias, casa de sede, casa empregado, mangueira, c/ piscina, poço artesiano à. 20 km de Cascavel, 12 km de asfalto e 8 de chão F: (45) 3224-5578/ 99115-1600 - CRECI 4935F CI-185895.

FAVARIN VENDE

Area rural 13,5 alq, sendo 7 mecanizado e o resto pasto, antes do Rio do Salto a 300m do asfalto. Chacara de 4 alq em Lindoeste toda formada em pasto com propriedade boa e toda cercada. Chacara de 3,5 alq em pasto com propriedade e toda cercada em Cerro Azul F: (45)3224-5578/99115-1600 CRECI 4935F CI-185896.

REGIÃO CENTRAL

Terreno c/ 1050m² (25x42) Rua Vitória, 770 R$ 1.420.000 F:(45) 99966-6699 Creci 3999. CI-185508.

SERAFIM VENDE 10 ALQ

São Salvador, 8 alqueires mec., c/ benfeitoras, boa de água, 4km do asfalto. R$ 1.500.000. F: (45) 3035-2714/ 99922-7904/ 99936-4099 Creci 19806f. www.willianserafim.com.br CI-185621.

TERRENO CANCELLI

(13X35), 455m², Rua Alcir da Motta c/ Mal. Floriano (preservação permanente) R$ 180.000, aceito carros e parcelamenteo. F:(45) 99966-6699, creci 3999 CI-185501.

TERRENO JD PALMEIRAS

Rua Tarcílio Wagner, 59, c/ Hercílio Luz 550m², c/ casa de madeira, R$350.000,00, vendo 50% do terreno,275m² por R$ 180.000,00, aceito carros e parcelamento, 99966-6699 Creci 3999. CI-185505.

TERRENO NO COUNTRY

c/ 962m (17,50x55) Rua Rio Grande do Norte, entre as ruas 13 de Maio e Tiradentes, R$ 960.000,00, aceita carros e parcelamento, 99966-6699 Creci 3999. CI-185504.

TERRENO PERIOLLO

De esquina, 150m² (10x15), Rua Horácio dos Reis c/ Toledo, R$90.000,00, aceito carro e parcelamento, tratar 99966-6699 creci 3999. CI-185502.

TERRENO SANTO ONOFRE

Rua Tupinanbás, divisa com o Santa Cruz, 270 m², (10x27), (preservação permanente),R$110.000,00 F: (45) 99966-6699, CRECI 3999. CI-185503.

V. MORETTI ALUGA

Terreno Comercial (esquina): Centro - localizado em uma região nobre, Rua Presidente Kennedy, nº.970 esq. c/ R. Salgado Filho, com aprox. 3.500m² c/ possibilidade de construção e aluguel parcial de terreno,consulte-nos F:(45)3322-1515 / 98814-3212 (whats) CRECI 3149 J. CI-181243.

VENDE-SE CHÁCARA

Em Cascavel, com 4.150m², toda murada, casa de madeira, salão de festas, várias árvores frutíferas, açude de peixe, playground. F: (45) 99999-9976/ 99999-9696. CI-185372.

VENDO TERRENO

Lot.Rio Branco(Braz Madeira),com 360m², Rua Rio Bonito R$ 98.000, ou meio lote por R$ 55.000, F:(45) 99966-6699 CRECI 3999. CI-185511.

WILLIAN VENDE

Terreno no Alto Alegre medindo 14x40m por apenas R$ 280.000. F:(45) 3035-2714 ou 99922-7904 Creci 19806 willian_gti@hotmail.com CI-185614.

WILLIAN VENDE

Sobrado no alto alegre otima localização, 1 suite, 2 quartos, prox. a rodoviaria com grande sobra de terreno por apenas R$480.000I F: (45) 3035-2714/ 9922-7904 Creci 19806f. www.willianserafim.com.br CI-185607.

WILLIAN VENDE

Terreno no Alto Alegre prox. rodoviária medindo 16x35, sol da manha e sol da tarde nas laterais por apenas R$ 360.000 F: (45) 3035-2714/ 99936-4099 Creci 19806f www.willianserafim.com.br CI-185617.

WILLIAN VENDE

02 terrenos juntos, no Siena, sendo esquina e sob esquina por apenas R$ 160.000 a parte paga e mais parcelas com a loteadora. F: (45) 3035-2714/ 99936-4099 Creci19806f www.willianserafim.com.br CI-185623.

WILLIAN VENDE

Fazenda aprox 144 alq. a 60 km de cascave,l 5,5 km do asfalto com aprox 105 alq. mec, excelente estrutura para gado e maquinarios, podendo ser negociada com arrendamento de 50 sacos p/ alq. R$125 mil por alq. F: (45) 99922-7904 Creci 19806f.www.willianserafim.com.br CI-185604.

WILLIAN VENDE

Sitio de 15 alq. na região de Cascavel com aprox. 78% da área mecanizada a 4 km do asfalto propriedade sem benfeitorias nascente de água, valor pedido 3.200 sacas por alq. podendo ser negociada com 50% de entrada restante em 2 anos F: (45) 3035-2714/ 99922-7904.Willian Serafim Creci 19806f CI-185625.

WILLIAN VENDE

Sitio 30 alq., sendo 8 lavoura 17 pastagem restante reserva. Área de pasto, Mangueira e cercas boas. Valor pedido: R$ 2.100.000 localizado em Catanduvas - vila união Distância de 65km de Cascavel 1.500 MTS do asfalto F: (45) 3035-2714/ 99922-7904/99936-4099 Willian Serafim Creci 19806f CI-185626.

WILLIAN VENDE 10 ALQ

São Salvador, 8 alqueires mec., c/ benfeitoras, boa de água, 4km do asfalto. R$ 1.500.000. F: (45) 3035-2714/ 99922-7904/ 99936-4099 Creci 19806f. www.willianserafim.com.br CI-185622.

WILLIAN VENDE CASA

No bairro Florença, ótima localização, acima do nível da rua com sobra de terreno no fundo, 2 quartos mais dependências,por apenas R$ 157.000, aceita-se propostas de permuta em maringa ou veiculos como parte e pagamento (do interesse do vendedor) F: (45) 3035-2714 - 9 9922-7904 CI-185609.

WILLIAN VENDE CHACARA

De 4.500m² a 2,8km do asfalto saida para São Salvador por apenas R$ 90.000 F(45) 3035-2714 ou 99922-7904 99936-4099. Creci 19806f. willian_gti@hotmail.com CI-185627.

WILLIAN VENDE CHACARA

De 1 alq. a 5 km do asfalto região de São Salvador, com casa mista mais algumas benfeitorias, rio no fundo, ótima localização, por apenas R$ 380.000, estuda-se permuta como parte de pagamento 9 9922-7904 9 9936-4099 ou 3035-2714 CI-185608.

WILLIAN VENDE CHÁCARA

1.500m², 3 km do asfalto, ótima localização, sem benfeitorias. Por apenas R$ 120.000. F: (45) 3035-2714/ 99922-7904/ 99936-4099 Creci 19806f www.willianserafim.com.br CI-185611.

WILLIAN VENDE FAZENDA

70 Alq. Rio do Salto, sendo 42 alq. plantio de eucalipto 6 anos,1200 sacas por alqueires, entrada de 50% e 4 anos p/ quitar. F: (45) 3035-2714/99922-7904 99936-4099. Creci 19806f Willian_gti@hotmail.com CI-185629.

WILLIAN VENDE SITIO

16 alq. na região de São João com aprox.75% da área mecanizada, frente para o calçamento, casa muito boa, na propriedade tem algumas quedas de água. R$135.000 por alq. podendo ser negociada com 50% de entrada restante em 2 anos.F:(45)99922-7904 3035-2714 Willian Serafim Creci 19806f CI-185618.

Imóveis Diversos

ALUGO BARRACÃO 1000M

Contendo escritório c/ 200m² c/ mezanino, novo, terreno c/ 2500m², ótimo p/ indústria, depósito, excelente localização. F: (45) 99836-8888. CI-185665.

Empregos

CONTRATA-SE

Trabalhador rural, com experiência em agricultura e pecuária. F: (45)3225-1168 CI-185302.

Diversos

ACABO COM TUDO

Controle de pragas urbanas, baratas, ratos, pulgas, formigas, aranhas, prevenção contra mosquito da dengue, orçamento sem compromisso. Garantia comprovada. F. 3222-9319 Whatsapp 45 99929-2068 c/ Nelson CI-183932.

APOIO ESPIRITUAL

Se voce tem um sonho, não desista, corra atrás que você alcançara. Pai Oxosse Rei da Mata: Trabalhos em geral, une o casal, desmancha mal feito, abre caminho nos negócios, tira o vício, consulta de cartas, consultas espirituais. F: (45) 9932-3672/ 3225-1326. R. Medicina, 550, Jd. Universitário. CI-185721.

MASSAGEM

Relaxante corporal, terapêutica e estimulante(manual), espaço central, F:(45) 99828 5223 CI-185901.

MASSAGEM

Estimulante, estresse, cansaço, relaxamento corporal, otima localização, gar. propria. Só c/ agendamento, das 08:00h ás 20:00h. F: (45) 99819-3352. CI-185559.

MASSAGEM ESTETICISTA

Relaxante, nervo ciático, coluna, plataforma vibratoria para musculação e nervo, circulação do sangue, com otimo tratamento em geral. F:(45) 99135-4180 CI-185521.

TERAPIA ESPIRITUAL

Resolva problemas, amarração, amor, união de casais, afastamento de rivais, brigas, separação, vícios, depressão, inveja, frigidez sexual, pare de sofrer. F: (43) 3344- 4566/ (43) 98456-3291(whatsApp) / (45) 99909-3154 CI-185787.

ÚNICO NO BRASIL

Trago quem você ama, gamado e amarrado em você pra sempre! Sigilo absoluto. F: (43) 3322-6735/ 3322-8065/ 98456-3291(watsapp)/ 99911-5862/ (45) 99909-3154. CI-185788.

Utilidade Pública

SÚMULA DE RECEBIMENTO DE LICENÇA DE OPERAÇÃO

Neuzir Fongaro, inscrito no CPF: 580.763.449-72, torna público que recebeu do IAP, a Licença de Operação- LO, para atividade Suinocultura terminação implantado na Linha Igreja Amarela, município de Três Barras do Paraná /PR. Não foi determinado estudo de impacto ambiental.

SÚMULA DE PEDIDO DE LICENÇA AMBIENTAL SIMPLIFICADA

A empresa Espaçofrio Armazenagem Frigorífica Ltda. CNPJ 05.146.605/0001-09, torna público que requereu ao Departamento de Licenciamento Ambiental da Secretaria de Meio Ambiente do Município de Cascavel, a Emissão de Licença Ambiental Simplificada, para a atividade de Armazéns Gerais – Câmara Frigorífica – Emissão de Warrant, localizado à Rua Itatiba do Sul no161 Fundos - Bairro Santos Dumont - Cascavel-PR.

MUNICIPIO DE MARIPA - PR
Relatório Resumido da Execução Orçamentária
BALANÇO ORÇAMENTÁRIO
Orçamentos Fiscal e da Seguridade Social
Entidade: Consolidado
Período de Referência: Janeiro a Agosto de 2018 / Bimestre Julho-Agosto

RREO - Anexo 1 (LRF, Art. 52, inciso I, alíneas "a" e "b" do inciso II e § 1º) — Em Reais

RECEITAS	PREVISÃO INICIAL	PREVISÃO ATUALIZADA (a)	RECEITAS REALIZADAS No 4º Bimestre (b)	% (b/a)	Até 4º Bimestre (c)	% (c/a)	SALDO (a-c)
RECEITAS (EXCETO INTRA-ORÇAMENTÁRIAS) (I)	34.640.000,00	36.858.210,16	5.664.128,75	15,37	22.996.472,11	62,39	13.861.738,05
RECEITAS CORRENTES	30.477.200,00	30.659.020,56	5.282.937,00	17,23	21.173.369,51	69,06	9.485.651,05
IMPOSTOS, TAXAS E CONTRIBUIÇÕES DE MELHORIA	2.673.180,00	2.673.180,00	392.589,64	14,69	2.051.238,58	76,73	621.941,42
Impostos	1.856.300,00	1.856.300,00	295.191,11	15,90	1.459.494,41	78,62	396.805,59
Taxas	485.600,00	485.600,00	57.780,73	11,90	420.272,37	86,55	65.327,63
Contribuição de Melhoria	331.280,00	331.280,00	41.617,80	12,56	171.471,80	51,76	159.808,20
CONTRIBUIÇÕES	610.500,00	610.500,00	106.936,72	17,52	456.019,57	74,70	154.480,43
Contribuições Sociais	0,00	0,00	0,00	0,00	0,00	0,00	0,00
Contribuições Econômicas	0,00	0,00	0,00	0,00	0,00	0,00	0,00
Contribuições para Entidades Privadas de Serviço Social e de Formação Profissional	0,00	0,00	0,00	0,00	0,00	0,00	0,00
Contribuição para o Custeio do Serviço de Iluminação Pública	610.500,00	610.500,00	106.936,72	17,52	456.019,57	74,70	154.480,43
RECEITA PATRIMONIAL	449.200,00	449.431,81	42.018,58	9,35	140.686,39	31,30	308.745,42
Exploração do Patrimônio Imobiliário do Estado	0,00	0,00	0,00	0,00	0,00	0,00	0,00
Valores Mobiliários	449.200,00	449.431,81	42.018,58	9,35	140.686,39	31,30	308.745,42
Delegação de Serviços Públicos Mediante Concessão, Permissão, Autorização ou Licença	0,00	0,00	0,00	0,00	0,00	0,00	0,00
Exploração de Recursos Naturais	0,00	0,00	0,00	0,00	0,00	0,00	0,00
Exploração do Patrimônio Intangível	0,00	0,00	0,00	0,00	0,00	0,00	0,00
Cessão de Direitos	0,00	0,00	0,00	0,00	0,00	0,00	0,00
Demais Receitas Patrimoniais	0,00	0,00	0,00	0,00	0,00	0,00	0,00
RECEITA AGROPECUÁRIA	0,00	0,00	0,00	0,00	0,00	0,00	0,00
RECEITA INDUSTRIAL	0,00	0,00	0,00	0,00	0,00	0,00	0,00
RECEITA DE SERVIÇOS	358.200,00	358.200,00	61.553,83	17,18	188.945,04	52,75	169.254,96
Serviços Administrativos e Comerciais Gerais	358.200,00	358.200,00	729,47	0,20	2.806,62	0,78	355.393,38
Serviços e Atividades Referentes à Navegação e ao Transporte	0,00	0,00	0,00	0,00	0,00	0,00	0,00
Serviços e Atividades referentes à Saúde	0,00	0,00	0,00	0,00	0,00	0,00	0,00
Serviços e Atividades Financeiras	0,00	0,00	0,00	0,00	0,00	0,00	0,00
Outros Serviços	0,00	0,00	60.824,36	0,00	186.138,42	0,00	(186.138,42)
TRANSFERÊNCIAS CORRENTES	26.215.120,00	26.396.708,75	4.666.183,26	17,68	18.292.938,53	69,30	8.103.770,22
Transferências da União e de suas Entidades	9.988.600,00	10.070.679,58	1.669.792,57	16,58	6.461.511,11	64,16	3.609.168,47
Transferências dos Estados e do Distrito Federal e de suas Entidades	13.659.020,00	13.659.020,00	2.434.239,34	17,82	9.612.832,09	70,38	4.046.187,91
Transferências dos Municípios e de suas Entidades	0,00	99.509,17	46.037,01	46,26	99.509,17	100,00	0,00
Transferências de Instituições Privadas	5.000,00	5.000,00	0,00	0,00	0,00	0,00	5.000,00
Transferências de Outras Instituições Públicas	2.553.500,00	2.553.500,00	507.473,87	19,87	2.091.580,75	81,91	461.919,25
Transferências do Exterior	0,00	0,00	0,00	0,00	0,00	0,00	0,00
Transferências de Pessoas Físicas	9.000,00	9.000,00	8.640,47	96,01	27.505,41	305,62	(18.505,41)
Transferências Provenientes de Depósitos Não Identificados	0,00	0,00	0,00	0,00	0,00	0,00	0,00
OUTRAS RECEITAS CORRENTES	171.000,00	171.000,00	13.634,97	7,97	43.541,40	25,46	127.458,60
Multas Administrativas, Contratuais e Judiciais	0,00	0,00	384,78	0,00	2.283,55	0,00	(2.283,55)
Indenizações, Restituições e Ressarcimentos	13.600,00	13.600,00	0,00	0,00	872,00	6,41	12.728,00

Identificador: WPR2581101-409-FTBPH-275073493 - Emitido por: MARLI FARHERR — Pág 1 / 5

MUNICIPIO DE MARIPA - PR
Relatório Resumido da Execução Orçamentária
BALANÇO ORÇAMENTÁRIO
Orçamentos Fiscal e da Seguridade Social
Entidade: Consolidado
Período de Referência: Janeiro a Agosto de 2018 / Bimestre Julho-Agosto

Bens, Direitos e Valores Incorporados ao Patrimônio Público	0,00	0,00	0,00	0,00	0,00	0,00	0,00
Demais Receitas Correntes	157.400,00	157.400,00	13.250,19	8,42	40.385,90	25,66	117.014,10
RECEITAS DE CAPITAL	4.162.800,00	6.199.189,60	381.191,75	6,15	1.823.102,60	29,41	4.376.087,00
OPERAÇÕES DE CRÉDITO	1.000.000,00	1.703.320,57	91.830,14	5,39	703.320,57	41,29	1.000.000,00
Operações de Crédito - Mercado Interno	1.000.000,00	1.703.320,57	91.830,14	5,39	703.320,57	41,29	1.000.000,00
Operações de Crédito - Mercado Externo	0,00	0,00	0,00	0,00	0,00	0,00	0,00
ALIENAÇÃO DE BENS	50.000,00	50.000,00	0,00	0,00	0,00	0,00	50.000,00
Alienação de Bens Móveis	50.000,00	50.000,00	0,00	0,00	0,00	0,00	50.000,00
Alienação de Bens Imóveis	0,00	0,00	0,00	0,00	0,00	0,00	0,00
Alienação de Bens Intangíveis	0,00	0,00	0,00	0,00	0,00	0,00	0,00
AMORTIZAÇÕES DE EMPRÉSTIMOS	0,00	0,00	1.904,47	0,00	9.763,38	0,00	(9.763,38)
TRANSFERÊNCIAS DE CAPITAL	3.112.800,00	4.445.869,03	287.457,19	6,47	1.110.018,65	24,97	3.335.850,38
Transferências da União e de suas Entidades	3.112.800,00	4.027.891,31	107.457,19	2,67	492.457,19	12,23	3.535.434,12
Transferências dos Estados e do Distrito Federal e de suas Entidades	0,00	417.977,72	180.000,00	43,06	617.561,46	147,75	(199.583,74)
Transferências dos Municípios e de suas Entidades	0,00	0,00	0,00	0,00	0,00	0,00	0,00
Transferências de Instituições Privadas	0,00	0,00	0,00	0,00	0,00	0,00	0,00
Transferências de Outras Instituições Públicas	0,00	0,00	0,00	0,00	0,00	0,00	0,00
Transferências do Exterior	0,00	0,00	0,00	0,00	0,00	0,00	0,00
Transferências de Pessoas Físicas	0,00	0,00	0,00	0,00	0,00	0,00	0,00
Transferências Provenientes de Depósitos Não Identificados	0,00	0,00	0,00	0,00	0,00	0,00	0,00
OUTRAS RECEITAS DE CAPITAL	0,00	0,00	0,00	0,00	0,00	0,00	0,00
Integralização de Capital Social	0,00	0,00	0,00	0,00	0,00	0,00	0,00
Remuneração das Disponibilidades do Tesouro	0,00	0,00	0,00	0,00	0,00	0,00	0,00
Resgate de Títulos do Tesouro	0,00	0,00	0,00	0,00	0,00	0,00	0,00
Demais Receitas de Capital	0,00	0,00	0,00	0,00	0,00	0,00	0,00
RECEITAS (INTRA-ORÇAMENTÁRIAS) (II)	0,00	0,00	0,00	0,00	0,00	0,00	0,00
SUBTOTAL DAS RECEITAS (III) = (I + II)	34.640.000,00	36.858.210,16	5.664.128,75	15,37	22.996.472,11	62,39	13.861.738,05
OPERAÇÕES DE CRÉDITO / REFINANCIAMENTO (IV)	0,00	0,00	0,00	0,00	0,00	0,00	0,00
Operações de Crédito - Mercado Interno	0,00	0,00	0,00	0,00	0,00	0,00	0,00
Mobiliária	0,00	0,00	0,00	0,00	0,00	0,00	0,00
Contratual	0,00	0,00	0,00	0,00	0,00	0,00	0,00
Operações de Crédito - Mercado Externo	0,00	0,00	0,00	0,00	0,00	0,00	0,00
Mobiliária	0,00	0,00	0,00	0,00	0,00	0,00	0,00
Contratual	0,00	0,00	0,00	0,00	0,00	0,00	0,00
SUBTOTAL COM REFINANCIAMENTO (V) = (III + IV)	34.640.000,00	36.858.210,16	5.664.128,75	15,37	22.996.472,11	62,39	13.861.738,05
DÉFICIT (VI)*	-	-	-	-	-	-	-
TOTAL (VII) = (V + VI)	**34.640.000,00**	**36.858.210,16**	**5.664.128,75**	**15,37**	**22.996.472,11**	**62,39**	**13.861.738,05**
SALDOS DE EXERCÍCIOS ANTERIORES	0,00	3.521.191,55	0,00	0,00	0,00	0,00	0,00
Recursos Arrecadados em Exercícios Anteriores - RPPS	0,00	0,00	0,00	0,00	0,00	0,00	0,00
Superávit Financeiro Utilizado para Créditos Adicionais	0,00	3.521.191,55	0,00	0,00	0,00	0,00	0,00
Reabertura de Créditos Adicionais	0,00	0,00	0,00	0,00	0,00	0,00	0,00

Identificador: WPR2581101-409-FTBPH-275073493 - Emitido por: MARLI FARHERR — Pág 2 / 5

MUNICIPIO DE MARIPA - PR
Relatório Resumido da Execução Orçamentária
BALANÇO ORÇAMENTÁRIO
Orçamentos Fiscal e da Seguridade Social
Entidade: Consolidado
Período de Referência: Janeiro a Agosto de 2018 / Bimestre Julho-Agosto

DESPESAS	DOTAÇÃO INICIAL (d)	DOTAÇÃO ATUALIZADA (e)	DESPESAS EMPENHADAS No 4º Bimestre (f)	Até 4º Bimestre (f)	SALDO (g) = (e-f)	DESPESAS LIQUIDADAS No 4º Bimestre (h)	Até 4º Bimestre (h)	SALDO (i) = (e-h)	DESPESAS PAGAS ATÉ 4º Bimestre (j)
DESPESAS (EXCETO INTRA-ORÇAMENTÁRIAS) (VIII)	34.640.000,00	40.379.401,71	6.006.023,37	24.122.728,76	16.256.672,95	5.844.458,68	20.478.551,17	19.900.850,54	20.129.465,53
DESPESAS CORRENTES	28.797.000,00	30.034.700,02	4.672.951,62	19.493.280,67	10.541.419,35	5.219.083,68	17.435.598,01	12.601.102,01	17.096.375,37
Pessoal e Encargos Sociais	16.462.535,00	16.690.485,71	2.824.223,48	10.382.972,76	6.307.512,95	2.831.309,76	10.368.800,20	6.321.685,51	10.368.800,20
Juros e Encargos da Dívida	300.550,00	190.550,00	27.249,03	94.724,91	95.825,09	27.334,87	94.553,23	95.996,77	94.553,23
Outras Despesas Correntes	12.033.915,00	13.153.664,31	1.821.479,11	9.015.583,00	4.138.081,31	2.360.439,05	6.970.244,58	6.183.419,73	6.633.021,94
DESPESAS DE CAPITAL	5.643.000,00	10.144.701,69	1.333.071,75	4.629.448,09	5.515.253,60	625.375,00	3.044.953,16	7.099.748,53	3.033.090,16
Investimentos	5.342.250,00	9.843.951,69	1.284.759,22	4.439.964,12	5.403.987,57	576.938,63	2.855.716,87	6.988.234,82	2.843.853,87
Inversões Financeiras	0,00	0,00	0,00	0,00	0,00	0,00	0,00	0,00	0,00
Amortização da Dívida	300.750,00	300.750,00	48.312,53	189.483,97	111.266,03	48.436,37	189.236,29	111.513,71	189.236,29
RESERVA DE CONTINGÊNCIA	200.000,00	200.000,00	0,00	0,00	200.000,00	0,00	0,00	200.000,00	0,00
DESPESAS (INTRA-ORÇAMENTÁRIAS) (IX)	0,00	0,00	0,00	0,00	0,00	0,00	0,00	0,00	0,00
SUBTOTAL DAS DESPESAS (X) = (VIII + IX)	34.640.000,00	40.379.401,71	6.006.023,37	24.122.728,76	16.256.672,95	5.844.458,68	20.478.551,17	19.900.850,54	20.129.465,53
AMORTIZAÇÃO DA DÍV. / REFINANCIAMENTO (XI)	0,00	0,00	0,00	0,00	0,00	0,00	0,00	0,00	0,00
Amortização da Dívida Interna	0,00	0,00	0,00	0,00	0,00	0,00	0,00	0,00	0,00
Dívida Mobiliária	0,00	0,00	0,00	0,00	0,00	0,00	0,00	0,00	0,00
Outras Dívidas	0,00	0,00	0,00	0,00	0,00	0,00	0,00	0,00	0,00
Amortização da Dívida Externa	0,00	0,00	0,00	0,00	0,00	0,00	0,00	0,00	0,00
Dívida Mobiliária	0,00	0,00	0,00	0,00	0,00	0,00	0,00	0,00	0,00
Outras Dívidas	0,00	0,00	0,00	0,00	0,00	0,00	0,00	0,00	0,00
SUBTOTAL C/ REFINANCIAMENTO (XII) = (X + XI)	34.640.000,00	40.379.401,71	6.006.023,37	24.122.728,76	16.256.672,95	5.844.458,68	20.478.551,17	19.900.850,54	20.129.465,53
SUPERÁVIT (XIII)	-	-	-	-	-	-	2.517.920,94	-	2.867.006,58
TOTAL (XIV) = (XII + XIII)	**34.640.000,00**	**40.379.401,71**	**6.006.023,37**	**24.122.728,76**	-	**5.844.458,68**	**22.996.472,11**	-	**22.996.472,11**
RESERVA DO RPPS	0,00	0,00	0,00	0,00	0,00	0,00	0,00	0,00	0,00

FONTE: Sistema Anende.Net - IPM, Unidade Responsável: MUNICIPIO DE MARIPA. Emissão: 19/09/2018, às 16:18:51.

* O déficit será apurado pela diferença entre a receita realizada e a despesa liquidada nos cinco primeiros bimestres e a despesa empenhada no último bimestre.

NOTA:

Identificador: WPR2581101-409-FTBPH-275073493 - Emitido por: MARLI FARHERR — Pág 3 / 5

MUNICIPIO DE MARIPA - PR
Relatório Resumido da Execução Orçamentária
BALANÇO ORÇAMENTÁRIO
Orçamentos Fiscal e da Seguridade Social
Entidade: Consolidado
Período de Referência: Janeiro a Agosto de 2018 / Bimestre Julho-Agosto

RECEITAS INTRA-ORÇAMENTÁRIAS	PREVISÃO INICIAL	PREVISÃO ATUALIZADA (a)	RECEITAS REALIZADAS No 4º Bimestre (b)	% (b/a)	Até 4º Bimestre (c)	% (c/a)	SALDO (a-c)
RECEITAS (INTRA-ORÇAMENTÁRIAS) (II)	0,00	0,00	0,00	0,00	0,00	0,00	0,00
RECEITAS CORRENTES	0,00	0,00	0,00	0,00	0,00	0,00	0,00
IMPOSTOS, TAXAS E CONTRIBUIÇÕES DE MELHORIA	0,00	0,00	0,00	0,00	0,00	0,00	0,00
Impostos	0,00	0,00	0,00	0,00	0,00	0,00	0,00
Taxas	0,00	0,00	0,00	0,00	0,00	0,00	0,00
Contribuição de Melhoria	0,00	0,00	0,00	0,00	0,00	0,00	0,00
CONTRIBUIÇÕES	0,00	0,00	0,00	0,00	0,00	0,00	0,00
Contribuições Sociais	0,00	0,00	0,00	0,00	0,00	0,00	0,00
Contribuições Econômicas	0,00	0,00	0,00	0,00	0,00	0,00	0,00
Contribuições para Entidades Privadas de Serviço Social e de Formação Profissional	0,00	0,00	0,00	0,00	0,00	0,00	0,00
Contribuição para o Custeio do Serviço de Iluminação Pública	0,00	0,00	0,00	0,00	0,00	0,00	0,00
RECEITA PATRIMONIAL	0,00	0,00	0,00	0,00	0,00	0,00	0,00
Exploração do Patrimônio Imobiliário do Estado	0,00	0,00	0,00	0,00	0,00	0,00	0,00
Valores Mobiliários	0,00	0,00	0,00	0,00	0,00	0,00	0,00
Delegação de Serviços Públicos Mediante Concessão, Permissão, Autorização ou Licença	0,00	0,00	0,00	0,00	0,00	0,00	0,00
Exploração de Recursos Naturais	0,00	0,00	0,00	0,00	0,00	0,00	0,00
Exploração do Patrimônio Intangível	0,00	0,00	0,00	0,00	0,00	0,00	0,00
Cessão de Direitos	0,00	0,00	0,00	0,00	0,00	0,00	0,00
Demais Receitas Patrimoniais	0,00	0,00	0,00	0,00	0,00	0,00	0,00
RECEITA AGROPECUÁRIA	0,00	0,00	0,00	0,00	0,00	0,00	0,00
RECEITA INDUSTRIAL	0,00	0,00	0,00	0,00	0,00	0,00	0,00
RECEITA DE SERVIÇOS	0,00	0,00	0,00	0,00	0,00	0,00	0,00
Serviços Administrativos e Comerciais Gerais	0,00	0,00	0,00	0,00	0,00	0,00	0,00
Serviços e Atividades Referentes à Navegação e ao Transporte	0,00	0,00	0,00	0,00	0,00	0,00	0,00
Serviços e Atividades referentes à Saúde	0,00	0,00	0,00	0,00	0,00	0,00	0,00
Serviços e Atividades Financeiras	0,00	0,00	0,00	0,00	0,00	0,00	0,00
Outros Serviços	0,00	0,00	0,00	0,00	0,00	0,00	0,00
TRANSFERÊNCIAS CORRENTES	0,00	0,00	0,00	0,00	0,00	0,00	0,00
Transferências da União e de suas Entidades	0,00	0,00	0,00	0,00	0,00	0,00	0,00
Transferências dos Estados e do Distrito Federal e de suas Entidades	0,00	0,00	0,00	0,00	0,00	0,00	0,00
Transferências dos Municípios e de suas Entidades	0,00	0,00	0,00	0,00	0,00	0,00	0,00
Transferências de Instituições Privadas	0,00	0,00	0,00	0,00	0,00	0,00	0,00
Transferências de Outras Instituições Públicas	0,00	0,00	0,00	0,00	0,00	0,00	0,00
Transferências do Exterior	0,00	0,00	0,00	0,00	0,00	0,00	0,00
Transferências de Pessoas Físicas	0,00	0,00	0,00	0,00	0,00	0,00	0,00
Transferências Provenientes de Depósitos Não Identificados	0,00	0,00	0,00	0,00	0,00	0,00	0,00
OUTRAS RECEITAS CORRENTES	0,00	0,00	0,00	0,00	0,00	0,00	0,00
Multas Administrativas, Contratuais e Judiciais	0,00	0,00	0,00	0,00	0,00	0,00	0,00
Indenizações, Restituições e Ressarcimentos	0,00	0,00	0,00	0,00	0,00	0,00	0,00
Bens, Direitos e Valores Incorporados ao Patrimônio Público	0,00	0,00	0,00	0,00	0,00	0,00	0,00
Demais Receitas Correntes	0,00	0,00	0,00	0,00	0,00	0,00	0,00
RECEITAS DE CAPITAL	0,00	0,00	0,00	0,00	0,00	0,00	0,00
OPERAÇÕES DE CRÉDITO	0,00	0,00	0,00	0,00	0,00	0,00	0,00
Operações de Crédito - Mercado Interno	0,00	0,00	0,00	0,00	0,00	0,00	0,00

Identificador: WPR2581101-409-FTBPH-275073493 - Emitido por: MARLI FARHERR — Pág 4 / 5

MUNICIPIO DE MARIPA - PR
Relatório Resumido da Execução Orçamentária
BALANÇO ORÇAMENTÁRIO
Orçamentos Fiscal e da Seguridade Social
Entidade: Consolidado
Período de Referência: Janeiro a Agosto de 2018 / Bimestre Julho-Agosto

Operações de Crédito - Mercado Externo	0,00	0,00	0,00	0,00	0,00	0,00	0,00
ALIENAÇÃO DE BENS	0,00	0,00	0,00	0,00	0,00	0,00	0,00
Alienação de Bens Móveis	0,00	0,00	0,00	0,00	0,00	0,00	0,00
Alienação de Bens Imóveis	0,00	0,00	0,00	0,00	0,00	0,00	0,00
Alienação de Bens Intangíveis	0,00	0,00	0,00	0,00	0,00	0,00	0,00
AMORTIZAÇÕES DE EMPRÉSTIMOS	0,00	0,00	0,00	0,00	0,00	0,00	0,00
TRANSFERÊNCIAS DE CAPITAL	0,00	0,00	0,00	0,00	0,00	0,00	0,00
Transferências da União e de suas Entidades	0,00	0,00	0,00	0,00	0,00	0,00	0,00
Transferências dos Estados e do Distrito Federal e de suas Entidades	0,00	0,00	0,00	0,00	0,00	0,00	0,00
Transferências dos Municípios e de suas Entidades	0,00	0,00	0,00	0,00	0,00	0,00	0,00
Transferências de Instituições Privadas	0,00	0,00	0,00	0,00	0,00	0,00	0,00
Transferências de Outras Instituições Públicas	0,00	0,00	0,00	0,00	0,00	0,00	0,00
Transferências do Exterior	0,00	0,00	0,00	0,00	0,00	0,00	0,00
Transferências de Pessoas Físicas	0,00	0,00	0,00	0,00	0,00	0,00	0,00
Transferências Provenientes de Depósitos Não Identificados	0,00	0,00	0,00	0,00	0,00	0,00	0,00
OUTRAS RECEITAS DE CAPITAL	0,00	0,00	0,00	0,00	0,00	0,00	0,00
Integralização de Capital Social	0,00	0,00	0,00	0,00	0,00	0,00	0,00
Remuneração das Disponibilidades do Tesouro	0,00	0,00	0,00	0,00	0,00	0,00	0,00
Resgate de Títulos do Tesouro	0,00	0,00	0,00	0,00	0,00	0,00	0,00
Demais Receitas de Capital	0,00	0,00	0,00	0,00	0,00	0,00	0,00

DESPESAS INTRA-ORCAMENTARIAS	DOTAÇÃO INICIAL (d)	CRÉDITOS ADICIONAIS (e)	DESPESAS EMPENHADAS No 4º Bimestre (f)	Até 4º Bimestre (f)	SALDO (g) = (e-f)	DESPESAS LIQUIDADAS No 4º Bimestre (h)	Até 4º Bimestre (h)	SALDO (i) = (e-h)	DESPESAS PAGAS ATÉ 4º Bimestre (j)
DESPESAS (INTRA-ORÇAMENTÁRIAS) (IX)	0,00	0,00	0,00	0,00	0,00	0,00	0,00	0,00	0,00
DESPESAS CORRENTES	0,00	0,00	0,00	0,00	0,00	0,00	0,00	0,00	0,00
PESSOAL E ENCARGOS SOCIAIS	0,00	0,00	0,00	0,00	0,00	0,00	0,00	0,00	0,00
JUROS E ENCARGOS DA DÍVIDA	0,00	0,00	0,00	0,00	0,00	0,00	0,00	0,00	0,00
OUTRAS DESPESAS CORRENTES	0,00	0,00	0,00	0,00	0,00	0,00	0,00	0,00	0,00
DESPESAS DE CAPITAL	0,00	0,00	0,00	0,00	0,00	0,00	0,00	0,00	0,00
INVESTIMENTOS	0,00	0,00	0,00	0,00	0,00	0,00	0,00	0,00	0,00
INVERSÕES FINANCEIRAS	0,00	0,00	0,00	0,00	0,00	0,00	0,00	0,00	0,00
AMORTIZAÇÃO DA DÍVIDA	0,00	0,00	0,00	0,00	0,00	0,00	0,00	0,00	0,00
RESERVA DE CONTIGÊNCIA	0,00	0,00	0,00	0,00	0,00	0,00	0,00	0,00	0,00

ANDERSON BENTO MARIA
Prefeito Municipal

MARLI FARHERR
Contadora
CRC 046014/O-3 PR

LIDIA INES BENOVIT KURTZ
Secretária de Finanças

EDER ANSCHAU
Coord.Sist.Controle Interno
Portaria: 119/2017

Identificador: WPR2581101-409-FTBPH-275073493 - Emitido por: MARLI FARHERR — Pág 5 / 5

MUNICIPIO DE MARIPA - PR
Relatório Resumido da Execução Orçamentária
DEMONSTRATIVO DA EXECUÇÃO DAS DESPESAS POR FUNÇÃO/SUBFUNÇÃO
Orçamentos Fiscal e da Seguridade Social
Entidade: Consolidado
Período de Referência: Janeiro a Agosto de 2018 / Bimestre Julho-Agosto

RREO - Anexo 2 (LRF, Art. 52, inciso II, alínea "e") — Em Reais

FUNÇÃO/SUBFUNÇÃO	DOTAÇÃO INICIAL	DOTAÇÃO ATUALIZADA (e)	DESPESAS EMPENHADAS No 4º Bimestre	Até 4º Bimestre (b)	% (b/total b)	SALDO (c) = (a-b)	DESPESAS LIQUIDADAS No 4º Bimestre (d)	Até 4º Bimestre (d)	% (d/total d)	SALDO (e) = (a-d)
DESPESAS (EXCETO INTRA-ORÇAMENTÁRIAS) (I)	34.640.000,00	40.379.401,71	6.006.023,37	24.122.728,76	100,00	16.256.672,95	5.844.458,68	20.478.551,17	100,00	19.900.850,54
LEGISLATIVA	1.600.000,00	1.880.000,00	288.717,15	1.009.626,69	4,19	870.373,31	292.265,41	1.002.777,02	4,90	877.222,98
Ação Legislativa	1.600.000,00	1.880.000,00	288.717,15	1.009.626,69	4,19	870.373,31	292.265,41	1.002.777,02	4,90	877.222,98
ADMINISTRAÇÃO	6.333.900,00	6.632.342,61	949.023,70	4.166.936,16	17,27	2.455.386,45	895.905,86	3.567.596,69	17,42	3.054.747,92
Planejamento e Orçamento	266.000,00	191.200,00	17.731,07	139.940,77	0,58	51.259,23	28.360,03	107.011,81	0,52	84.188,19
Administração Geral	4.992.100,00	5.280.842,61	743.505,40	3.371.613,16	13,98	1.909.229,45	721.925,18	2.901.910,31	14,17	2.378.932,30
Administração Financeira	1.015.800,00	1.033.800,00	170.193,09	587.627,97	2,44	446.172,03	127.130,37	491.574,45	2,40	542.225,55
Controle Interno	120.000,00	116.500,00	17.594,14	67.774,26	0,28	48.725,74	18.270,28	67.098,12	0,33	49.401,88
ASSISTÊNCIA SOCIAL	1.276.500,00	1.385.287,92	169.882,00	729.291,19	3,02	655.996,73	150.827,05	559.742,57	2,73	825.545,35
Assistência ao Idoso	202.200,00	202.200,00	27.360,20	162.309,36	0,67	39.890,64	18.269,12	83.196,78	0,41	119.003,22
Assistência ao Portador de Deficiência	40.100,00	40.100,00	0,00	38.940,00	0,16	1.160,00	6.380,00	18.040,00	0,09	22.060,00
Assistência à Criança e ao Adolescente	377.900,00	392.296,24	54.457,32	259.562,19	1,08	132.734,05	64.883,20	233.117,56	1,14	159.178,68
Assistência Comunitária	656.300,00	750.691,68	88.064,48	268.479,64	1,11	482.212,04	61.294,71	225.388,23	1,10	525.303,45
SAÚDE	7.320.400,00	8.522.796,96	915.710,52	5.088.546,14	21,09	3.434.250,82	1.172.848,67	4.572.557,48	22,33	3.950.239,48
Atenção Básica	4.842.600,00	5.555.546,86	517.476,04	3.175.834,48	13,16	2.381.712,38	683.617,28	2.767.161,56	13,51	2.788.385,30
Assistência H

MUNICIPIO DE MARIPA - PR
Relatório Resumido da Execução Orçamentária
DEMONSTRATIVO DAS RECEITAS E DESPESAS COM MANUTENÇÃO E DESENVOLVIMENTO DO ENSINO - MDE
Orçamentos Fiscal e da Seguridade Social
Período de Referência: Janeiro a Agosto de 2018 / Bimestre Julho-Agosto

DESPESAS DO FUNDEB	DOTAÇÃO INICIAL	DOTAÇÃO ATUALIZADA	DESPESAS EMPENHADAS		DESPESAS LIQUIDADAS	
			Até 4º Bimestre	%	Até 4º Bimestre	%
		(d)	(e)	(f) = (e/d)x100	(g)	(h) = (g/d)x100
13.- PAGAMENTO DOS PROFISSIONAIS DO MAGISTÉRIO	2.514.000,00	2.522.888,28	1.758.055,95	69,68	1.758.055,95	69,68
13.1.- Com Educação Infantil	1.110.500,00	1.119.388,28	719.352,98	64,26	719.352,98	64,26
13.2.- Com Ensino Fundamental	1.403.500,00	1.403.500,00	1.038.702,97	74,01	1.038.702,97	74,01
14.- OUTRAS DESPESAS	0,00	6,86	6,86	100,00	6,86	100,00
14.1.- Com Educação Infantil	0,00	0,00	0,00	0,00	0,00	0,00
14.2.- Com Ensino Fundamental	0,00	6,86	6,86	100,00	6,86	100,00
15.- TOTAL DAS DESPESAS DO FUNDEB (13 + 14)	2.514.000,00	2.522.895,14	1.758.062,81	69,68	1.758.062,81	69,68

DEDUÇÕES PARA FINS DE LIMITE DO FUNDEB	VALOR
16.- RESTOS A PAGAR INSCRITOS NO EXERCÍCIO SEM DISPONIBILIDADE FINANCEIRA DE RECURSOS DO FUNDEB	0,00
16.1.- FUNDEB 60%	0,00
16.2.- FUNDEB 40%	0,00
17.- DESPESAS CUSTEADAS COM O SUPERÁVIT FINANCEIRO, DO EXERCÍCIO ANTERIOR, DO FUNDEB	8.895,14
17.1.- FUNDEB 60%	8.888,28
17.2.- FUNDEB 40%	6,86
18.- TOTAL DAS DEDUÇÕES CONSIDERADAS PARA FINS DE LIMITE DO FUNDEB (16 + 17)	8.895,14

INDICADORES DO FUNDEB	VALOR
19.- TOTAL DAS DESPESAS DO FUNDEB PARA FINS DE LIMITE (15 - 18)	1.749.167,67
19.1.- Mínimo de 60% do FUNDEB na Remuneração do Magistério (((13 - (16.1 + 17.1)) / (11) x 100)%	97,80
19.2.- Máximo de 40% em Despesa com MDE, que não Remuneração do Magistério (((14 - (16.2 + 17.2)) / (11) x 100)%	0,00
19.3.- Máximo de 5% não Aplicado no Exercício ((100 - (19.1 + 19.2)) %	2,20

CONTROLE DA UTILIZAÇÃO DE RECURSOS NO EXERCÍCIO SUBSEQÜENTES	VALOR
20.- RECURSOS RECEBIDOS DO FUNDEB EM 2017 QUE NÃO FORAM UTILIZADOS	8.895,14
21.- DESPESAS CUSTEADAS COM O SALDO DO ITEM 20 ATÉ O 1º TRIMESTRE DE 2018	8.895,14

Identificador: WPR2651101-409-UTGVB-275071363 - Emitido por: MARLI FARHERR Pág 3 / 6

MUNICIPIO DE MARIPA - PR
Relatório Resumido da Execução Orçamentária
DEMONSTRATIVO DAS RECEITAS E DESPESAS COM MANUTENÇÃO E DESENVOLVIMENTO DO ENSINO - MDE
Orçamentos Fiscal e da Seguridade Social
Período de Referência: Janeiro a Agosto de 2018 / Bimestre Julho-Agosto

MANUTENÇÃO E DESENVOLVIMENTO DO ENSINO - DESPESAS CUSTEADAS COM A RECEITA RESULTANTE DE IMPOSTOS E RECURSOS DO FUNDEB						
DESPESAS COM AÇÕES TÍPICAS DE MDE	DOTAÇÃO INICIAL	DOTAÇÃO ATUALIZADA	DESPESA EMPENHADA		DESPESA LIQUIDADA	
			Até 4º Bimestre	%	Até 4º Bimestre	%
		(d)	(e)	(f) = (e/d)x100	(g)	(h) = (g/d)x100
22.- EDUCAÇÃO INFANTIL	1.984.600,00	2.036.631,01	1.278.161,46	62,76	1.213.961,78	59,61
22.1.- Creche	1.984.600,00	2.036.631,01	1.278.161,46	62,76	1.213.961,78	59,61
22.1.1.- Despesas Custeadas com Recursos do FUNDEB	1.110.500,00	1.119.388,28	719.352,98	64,26	719.352,98	64,26
22.1.2.- Despesas Custeadas com Outros Recursos de Impostos	874.100,00	917.242,73	558.808,48	60,92	494.608,80	53,92
22.2.- Pré-Escola	0,00	0,00	0,00	0,00	0,00	0,00
22.2.1.- Despesas Custeadas com Recursos do FUNDEB	0,00	0,00	0,00	0,00	0,00	0,00
22.2.2.- Despesas Custeadas com Outros Recursos de Impostos	0,00	0,00	0,00	0,00	0,00	0,00
23.- ENSINO FUNDAMENTAL	3.835.000,00	3.874.385,09	2.468.654,24	63,72	2.239.443,50	57,80
23.1.- Despesas Custeadas com Recursos do FUNDEB	1.403.500,00	1.403.506,86	1.038.709,83	74,01	1.036.752,04	73,87
23.2.- Despesas Custeadas com Outros Recursos de Impostos	2.431.500,00	2.470.878,23	1.429.944,41	57,87	1.202.691,46	48,67
24.- ENSINO MÉDIO	0,00	0,00	0,00	0,00	0,00	0,00
25.- ENSINO SUPERIOR	121.000,00	76.400,00	38.025,90	49,77	38.025,90	49,77
26.- ENSINO PROFISSIONAL NÃO INTEGRADO AO ENSINO REGULAR	23.000,00	14.000,00	7.531,70	53,80	7.531,70	53,80
27.- OUTRAS	351.000,00	352.500,00	260.391,35	73,93	230.055,80	65,26
28.- TOTAL DAS DESPESAS COM AÇÕES TÍPICAS DE MDE (22 + 23 + 24 + 25 + 26 + 27)	6.314.600,00	6.353.916,10	4.052.964,65	63,79	3.729.018,68	58,69

DEDUÇÕES CONSIDERADAS PARA FINS DE LIMITE CONSTITUCIONAL	VALOR
29.- RESULTADO LÍQUIDO DAS TRANSFERÊNCIAS DO FUNDEB = (12)	(1.758.289,58)
30.- DESPESAS CUSTEADAS COM A COMPLEMENTAÇÃO DO FUNDEB NO EXERCÍCIO	0,00
32.- DESPESAS CUSTEADAS COM O SUPERÁVIT FINANCEIRO, DO EXERCÍCIO ANTERIOR, DO FUNDEB	8.895,14
33.- DESPESAS CUSTEADAS COM O SUPERAVIT FINANCEIRO, DO EXERCÍCIO ANTERIOR, DE OUTROS RECURSOS DE IMPOSTOS	77.870,96
34.- RESTOS A PAGAR INSCRITOS NO EXERCÍCIO SEM DISPONIBILIDADE FINANCEIRA DE RECURSOS DE IMPOSTOS VINCULADOS AO ENSINO	0,00
35.- CANCELAMENTO, NO EXERCÍCIO, DE RESTOS A PAGAR INSCRITOS COM DISPONIBILIDADE FINANCEIRA DE RECURSOS DE IMPOSTOS VINCULADOS AO ENSINO = (45 ;)	4.650,00
36.- TOTAL DAS DEDUÇÕES CONSIDERADAS PARA FINS DE LIMITE CONSTITUCIONAL (29 + 30 + 32 + 33 + 34 + 35)	(1.666.873,48)
37.- TOTAL DAS DESPESAS PARA FINS DE LIMITE ((22 + 23) - (36))	5.020.278,76
38.- PERCENTUAL DE APLICAÇÃO EM MDE SOBRE A RECEITA LÍQUIDA DE IMPOSTOS ((37) / (3) x 100) % - LIMITE CONSTITUCIONAL 25%	26,19

Identificador: WPR2651101-409-UTGVB-275071363 - Emitido por: MARLI FARHERR Pág 4 / 6

MUNICIPIO DE MARIPA - PR
Relatório Resumido da Execução Orçamentária
DEMONSTRATIVO DAS RECEITAS E DESPESAS COM MANUTENÇÃO E DESENVOLVIMENTO DO ENSINO - MDE
Orçamentos Fiscal e da Seguridade Social
Período de Referência: Janeiro a Agosto de 2018 / Bimestre Julho-Agosto

OUTRAS INFORMAÇÕES PARA CONTROLE						
OUTRAS DESPESAS CUSTEADAS COM RECEITAS ADICIONAIS PARA FINANCIAMENTO DO ENSINO	DOTAÇÃO INICIAL	DOTAÇÃO ATUALIZADA	DESPESA EMPENHADA		DESPESA LIQUIDADA	
			Até 4º Bimestre	%	Até 4º Bimestre	%
		(d)	(e)	(f) = (e/d)x100	(g)	(h) = (g/d)x100
39.- DESPESAS CUSTEADAS COM A APLICAÇÃO FINANCEIRA DE OUTROS RECURSOS DE IMPOSTOS VINCULADOS AO ENSINO	42.000,00	42.000,00	5.850,67	13,93	5.850,67	13,93
40.- DESPESAS CUSTEADAS COM A CONTRIBUIÇÃO SOCIAL DO SALÁRIO-EDUCAÇÃO	245.000,00	275.585,76	195.175,81	70,82	161.918,10	58,75
41.- DESPESAS CUSTEADAS COM OPERAÇÕES DE CRÉDITO	0,00	0,00	0,00	0,00	0,00	0,00
42.- DESPESAS CUSTEADAS COM OUTRAS RECEITAS PARA FINANCIAMENTO DO ENSINO	291.700,00	732.010,20	602.374,41	82,29	195.450,72	26,70
43.- TOTAL DAS OUTRAS DESPESAS CUSTEADAS COM RECEITAS ADICIONAIS PARA FINANCIAMENTO DO ENSINO (39 + 40 + 41 + 42)	578.700,00	1.049.595,96	803.400,89	76,54	363.219,49	34,61
44.- TOTAL GERAL DAS DESPESAS COM EDUCAÇÃO (28 + 43)	6.893.300,00	7.403.512,06	4.856.365,54	65,60	4.092.238,17	55,27

RESTOS A PAGAR INSCRITOS COM DISPONIBILIDADE FINANCEIRA DE RECURSOS DE IMPOSTOS VINCULADOS AO ENSINO	SALDO ATÉ O BIMESTRE	CANCELADO EM 2018
		(j)
45.- RESTOS A PAGAR DE DESPESAS COM MDE	0,00	4.650,00
45.1.- Executadas com Recursos de Impostos Vinculados ao Ensino	0,00	4.650,00
45.2.- Executadas com Recursos do FUNDEB	0,00	0,00

Identificador: WPR2651101-409-UTGVB-275071363 - Emitido por: MARLI FARHERR Pág 5 / 6

MUNICIPIO DE MARIPA - PR
Relatório Resumido da Execução Orçamentária
DEMONSTRATIVO DAS RECEITAS E DESPESAS COM MANUTENÇÃO E DESENVOLVIMENTO DO ENSINO - MDE
Orçamentos Fiscal e da Seguridade Social
Período de Referência: Janeiro a Agosto de 2018 / Bimestre Julho-Agosto

CONTROLE DA DISPONIBILIDADE FINANCEIRA	VALOR	
	FUNDEB (b)	SALÁRIO EDUCAÇÃO
46.- SALDO FINANCEIRO EM 31 DE DEZEMBRO DE 2017	8.895,14	30.585,76
47.- (+) INGRESSO DE RECURSOS ATÉ O BIMESTRE	1.786.301,06	168.788,08
48.- (-) PAGAMENTOS EFETUADOS ATÉ O BIMESTRE	1.758.062,81	148.089,12
48.1.- Orçamento do Exercício	1.758.062,81	148.089,12
48.2.- Restos a Pagar	0,00	0,00
49.- (+) RECEITA DE APLICAÇÃO FINANCEIRA DOS RECURSOS ATÉ O BIMESTRE	1.957,79	568,54
50.- (=) DISPONIBILIDADE FINANCEIRA ATÉ O BIMESTRE	39.291,18	51.833,26
51.- (+) Ajustes	0,00	0,00
51.1.- Reversões	0,00	0,00
51.2.- Conciliação Bancaria	0,00	0,00
52.- (=) SALDO FINANCEIRO CONCILIADO	39.291,18	51.833,26

FONTE: Sistema Atende.Net - IPM, Unidade Responsável: MUNICIPIO DE MARIPA. Emissão: 19/09/2018, às 15:43:17.

1. A linha "19.1" refere-se aos limites mínimos anuais a serem cumpridos no encerramento do exercício.
2. A linha "21" refere-se ao Art. 21, § 2º, Lei 11.494/2007: "Até 5% dos recursos recebidos à conta dos Fundos, inclusive relativos à complementação da União recebidos nos termos do §1º do art. 6º desta Lei, poderão ser utilizados no 1º trimestre do exercício imediatamente subsequente, mediante abertura de crédito adicional."
3. Caput do artigo 212 da CF/1988.
4. A linha "34" refere-se aos valores referentes à parcela dos Restos a Pagar inscritos sem disponibilidade financeira vinculada à educação deverão ser informados somente no RREO do último bimestre do exercício.
5. A linha "38" refere-se aos limites mínimos anuais a serem cumpridos no encerramento do exercício, no âmbito de atuação prioritária, conforme LDB, art. 11, V.
6. Nas linhas "36" e "37", nos cinco primeiros bimestres do exercício o acompanhamento poderá ser feito com base na despesa empenhada ou na despesa liquidada. No último bimestre do exercício, o valor deverá corresponder ao total da despesa empenhada.
7. A coluna "INSCRITAS EM RESTOS A PAGAR NÃO PROCESSADOS" será apresentada somente no último bimestre.

NOTA:

ANDERSON BENTO MARIA
Prefeito Municipal

MARLI FARHERR
Contadora
CRC 046014/O-3 PR

LIDIA INES BENOVIT KURTZ
Secretária de Finanças

EDER ANSCHAU
Coord.Sist.Controle Interno
Portaria: 119/2017

Identificador: WPR2651101-409-UTGVB-275071363 - Emitido por: MARLI FARHERR Pág 6 / 6

MUNICIPIO DE MARIPA - PR
Relatório Resumido da Execução Orçamentária
DEMONSTRATIVO DAS RECEITAS E DESPESAS COM AÇÕES E SERVIÇOS PÚBLICOS DE SAÚDE
Orçamentos Fiscal e da Seguridade Social
Período de Referência: Janeiro a Agosto de 2018 / Bimestre Julho-Agosto

RREO - ANEXO 12 (LC 141/2012, art. 35) R$ 1,00

RECEITAS PARA APURAÇÃO DA APLICAÇÃO EM AÇÕES E SERVIÇOS PÚBLICOS DE SAÚDE	PREVISÃO INICIAL	PREVISÃO ATUALIZADA	RECEITAS REALIZADAS	
			Até 4º Bimestre	%
		(a)	(b)	(b/a) x 100
RECEITA DE IMPOSTO LÍQUIDA (I)	1.856.300,00	1.856.300,00	1.459.494,41	78,62
Imposto Predial e Territorial Urbano - IPTU	427.600,00	427.600,00	411.371,81	96,20
Imposto sobre Transmissão de Bens Intervivos - ITBI	390.000,00	390.000,00	269.334,18	69,06
Imposto sobre Serviços de Qualquer Natureza - ISS	570.000,00	570.000,00	331.129,58	58,09
Imposto de Renda Retido na Fonte - IRRF	375.200,00	375.200,00	400.187,93	106,66
Imposto Territorial Rural - ITR	0,00	0,00	0,00	0,00
Multas, Juros de Mora e Outros Encargos do Impostos	16.500,00	16.500,00	2.640,27	16,00
Dívida Ativa dos Impostos	40.000,00	40.000,00	31.091,51	77,73
Multas, Juros de Mora e Outros Encargos da Dívida Ativa	37.000,00	37.000,00	13.738,83	37,13
RECEITA DE TRANSFERÊNCIAS CONSTITUCIONAIS E LEGAIS (II)	25.725.400,00	25.725.400,00	17.723.957,87	68,90
Cota-Parte FPM	9.000.000,00	9.000.000,00	5.830.706,81	64,79
Cota-Parte ITR	67.000,00	67.000,00	1.945,56	2,90
Cota-Parte IPVA	984.400,00	984.400,00	873.347,74	88,72
Cota-Parte ICMS	15.380.000,00	15.380.000,00	10.758.285,92	69,95
Cota-Parte IPI-Exportação	216.000,00	216.000,00	189.316,48	87,65
Compensações Financeiras Provenientes de Impostos e Transferências Constitucionais	78.000,00	78.000,00	70.355,36	90,20
Desoneração ICMS (LC 87/96)	78.000,00	78.000,00	70.355,36	90,20
Outras	0,00	0,00	0,00	0,00
TOTAL DAS RECEITAS PARA APURAÇÃO DA APLICAÇÃO EM AÇÕES E SERVIÇOS PÚBLICOS DE SAÚDE (III) = I + II	27.581.700,00	27.581.700,00	19.183.452,28	69,55

RECEITAS ADICIONAIS PARA FINANCIAMENTO DA SAÚDE	PREVISÃO INICIAL	PREVISÃO ATUALIZADA	RECEITAS REALIZADAS	
			Até 4º Bimestre	%
		(c)	(d)	(d/c) x 100
TRANSFERÊNCIA DE RECURSOS DO SISTEMA ÚNICO DE SAÚDE - SUS	1.552.200,00	2.089.290,63	1.437.763,46	68,82
Provenientes da União	1.295.000,00	1.600.000,00	972.483,56	60,78
Provenientes dos Estados	221.000,00	353.581,46	355.724,15	100,61
Provenientes de Outros Municípios	0,00	99.709,17	99.509,17	100,00
Outras Receitas do SUS	36.200,00	36.200,00	10.046,58	27,75
TRANSFERÊNCIAS VOLUNTÁRIAS	0,00	0,00	0,00	0,00
RECEITAS DE OPERAÇÕES DE CRÉDITO VINCULADAS A SAÚDE	0,00	0,00	0,00	0,00
OUTRAS RECEITAS PARA FINANCIAMENTO DA SAÚDE	0,00	0,00	0,00	0,00
TOTAL RECEITAS ADICIONAIS PARA FINANCIAMENTO DA SAÚDE	1.552.200,00	2.089.290,63	1.437.763,46	68,82

Identificador: WPR2691101-409-LAHKO-275073070 - Emitido por: MARLI FARHERR Pág 1 / 4

MUNICIPIO DE MARIPA - PR
Relatório Resumido da Execução Orçamentária
DEMONSTRATIVO DAS RECEITAS E DESPESAS COM AÇÕES E SERVIÇOS PÚBLICOS DE SAÚDE
Orçamentos Fiscal e da Seguridade Social
Período de Referência: Janeiro a Agosto de 2018 / Bimestre Julho-Agosto

DESPESAS COM SAÚDE (Por Grupo de Natureza da Despesa)	DOTAÇÃO INICIAL	DOTAÇÃO ATUALIZADA	DESPESAS EMPENHADAS		DESPESAS LIQUIDADAS	
			Até 4º Bimestre	%	Até 4º Bimestre	%
		(e)	(f)	(f/e) x 100	(g)	(g/e) x 100
DESPESAS CORRENTES	6.888.450,00	7.429.174,80	4.724.794,04	63,61	4.214.043,50	56,73
Pessoal e Encargos Sociais	4.668.800,00	4.941.977,89	3.005.312,97	60,81	2.991.140,41	60,53
Juros e Encargos da Dívida	500,00	500,00	515,04	93,64	345,36	62,43
Outras Despesas Correntes	2.219.100,00	2.485.646,91	1.718.966,03	69,16	1.222.559,73	49,18
DESPESAS DE CAPITAL	631.950,00	1.094.622,16	363.752,10	33,23	358.513,98	32,75
Investimentos	631.200,00	1.093.872,16	363.009,06	33,19	358.018,62	32,73
Inversões Financeiras	0,50	0,00	0,00	0,00	0,00	0,00
Amortização da Dívida	750,00	750,00	743,04	99,07	495,36	66,05
TOTAL DAS DESPESAS COM SAÚDE (IV)	7.520.400,00	8.522.796,96	5.088.546,14	59,71	4.572.557,48	53,65

DESPESAS COM SAÚDE NÃO COMPUTADAS PARA FINS DE APURAÇÃO DO PERCENTUAL MÍNIMO	DOTAÇÃO INICIAL	DOTAÇÃO ATUALIZADA	DESPESAS EMPENHADAS		DESPESAS LIQUIDADAS	
			Até 4º Bimestre	%	Até 4º Bimestre	%
			(h)	(h/IV)x 100	(i)	(i/IV)x 100
DESPESAS COM INATIVOS E PENSIONISTAS	0,00	0,00	0,00	0,00	0,00	0,00
DESPESAS COM ASSISTÊNCIA A SAÚDE QUE NÃO ATENDE AO PRINCÍPIO DE ACESSO UNIVERSAL	0,00	0,00	0,00	0,00	0,00	0,00
DESPESAS CUSTEADAS COM OUTROS RECURSOS	1.098.200,00	1.982.066,99	1.286.661,38	25,29	1.196.994,51	26,18
Recursos de Transferência do Sistema Único de Saúde - SUS	1.098.200,00	1.831.970,37	1.173.627,17	23,06	1.083.960,30	23,71
Recursos de Operações de Crédito	0,00	0,00	0,00	0,00	0,00	0,00
Outros Recursos	0,00	150.096,62	113.034,21	2,22	113.034,21	2,47
OUTRAS AÇÕES E SERVIÇOS NÃO COMPUTADOS	0,00	0,00	0,00	0,00	0,00	0,00
RESTOS A PAGAR NÃO PROCESSADOS INSCRITOS INDEVIDAMENTE NO EXERCÍCIO SEM DISPONIBILIDADE FINANCEIRA			0,00	0,00		
DESPESAS CUSTEADAS COM DISPONIBILIDADE DE CAIXA VINCULADA AOS RESTOS A PAGAR CANCELADOS	0,00	0,00	0,00	0,00	0,00	0,00
DESPESAS CUSTEADAS COM RECURSOS VINCULADOS A PARCELA DO PERCENTUAL MÍNIMO QUE NÃO APLICADA EM AÇÕES E SERVIÇOS DE SAÚDE EM EXERCÍCIOS ANTERIORES	0,00	0,00	0,00	0,00	0,00	0,00
TOTAL DAS DESPESAS NÃO COMPUTADAS (V)	1.098.200,00	3.987.864,99	1.286.661,38	25,29	1.196.994,51	26,18
TOTAL DAS DESPESAS COM AÇÕES E SERVIÇOS PÚBLICOS DE SAÚDE (VI) = (IV - V)	6.422.200,00	4.540.779,97	3.801.884,76	74,71	3.375.562,97	73,87

PERCENTUAL DE APLICAÇÃO EM AÇÕES E SERVIÇOS PÚBLICOS DE SAÚDE SOBRE A RECEITA DE IMPOSTOS LÍQUIDA E TRANSFERÊNCIAS CONSTITUCIONAIS E LEGAIS (VII)(%) = (VI/(III+ IIIb x 100) - LIMITE CONSTITUCIONAL 15%)	17,60
VALOR REFERENTE A DIFERENÇA ENTRE O VALOR EXECUTADO E O LIMITE MÍNIMO CONSTITUCIONAL ((VII - (15 x IIIb) / 100)	498.045,13

Identificador: WPR2691101-409-LAHKO-275073070 - Emitido por: MARLI FARHERR Pág 2 / 4

MUNICIPIO DE MARIPA - PR
Relatório Resumido da Execução Orçamentária
DEMONSTRATIVO DAS RECEITAS E DESPESAS COM AÇÕES E SERVIÇOS PÚBLICOS DE SAÚDE
Orçamentos Fiscal e da Seguridade Social
Período de Referência: Janeiro a Agosto de 2018 / Bimestre Julho-Agosto

EXECUÇÃO DE RESTOS A PAGAR NÃO PROCESSADOS INSCRITOS COM DISPONIBILIDADE DE CAIXA	INSCRITOS	CANCELADOS/ PRESCRITOS	PAGOS	A PAGAR	PARCELA CONSIDERADA NO LIMITE
0	80.319,36	3.040,00	77.279,36	0,00	80.319,36
0	0,00	0,00	0,00	0,00	0,00
0	0,00	0,00	0,00	0,00	0,00
0	0,00	0,00	0,00	0,00	0,00
0	0,00	0,00	0,00	0,00	0,00
0	0,00	0,00	0,00	0,00	0,00
TOTAL	80.319,36	3.040,00	77.279,36	0,00	80.319,36

CONTROLE DOS RESTOS A PAGAR CANCELADOS OU PRESCRITOS PARA FINS DE APLICAÇÃO DA DISPONIBILIDADE DE CAIXA CONFORME ARTIGO 24, § 1º e 2º	RESTOS A PAGAR CANCELADOS OU PRESCRITOS		
	SALDO INICIAL	Despesas custeadas no exercício de referência (j)	SALDO FINAL (Não Aplicado)
0	0,00	0,00	0,00
0	0,00	0,00	0,00
0	0,00	0,00	0,00
0	0,00	0,00	0,00
0	0,00	0,00	0,00
0	0,00	0,00	0,00
TOTAL	0,00	0,00	0,00

CONTROLE DO VALOR REFERENTE AO PERCENTUAL MÍNIMO NÃO CUMPRIDO EM EXERCÍCIOS ANTERIORES PARA FINS DE APLICAÇÃO DOS RECURSOS VINCULADOS CONFORME ARTIGOS 25 E 26	LIMITE NÃO CUMPRIDO		
	SALDO INICIAL	Despesas custeadas no exercício de referência (k)	SALDO FINAL (Não Aplicado)
0	0,00	0,00	0,00
0	0,00	0,00	0,00
0	0,00	0,00	0,00
0	0,00	0,00	0,00
0	0,00	0,00	0,00
0	0,00	0,00	0,00
TOTAL	0,00	0,00	0,00

Identificador: WPR2691101-409-LAHKO-275073070 - Emitido por: MARLI FARHERR Pág 3 / 4

MUNICIPIO DE MARIPA - PR
Relatório Resumido da Execução Orçamentária
DEMONSTRATIVO DAS RECEITAS E DESPESAS COM AÇÕES E SERVIÇOS PÚBLICOS DE SAÚDE
Orçamentos Fiscal e da Seguridade Social
Período de Referência: Janeiro a Agosto de 2018 / Bimestre Julho-Agosto

DESPESAS COM SAÚDE (Por Subfunção)	DOTAÇÃO INICIAL	DOTAÇÃO ATUALIZADA	DESPESAS EMPENHADAS		DESPESAS LIQUIDADAS	
			Até 4º Bimestre	%	Até 4º Bimestre	%
			(l)	(l/total l) x 100	(m)	(m/total m) x 100
Atenção Básica	4.842.600,00	5.555.546,86	3.172.834,48	62,37	2.767.161,56	60,53
Assistência Hospitalar e Ambulatorial	2.292.200,00	2.509.078,37	1.681.319,70	33,04	1.581.660,62	34,59
Suporte Profilático e Terapêutico	0,00	0,00	0,00	0,00	0,00	0,00
Vigilância Sanitária	154.500,00	188.390,77	78.942,74	1,55	75.567,00	1,65
Vigilância Epidemiológica	231.100,00	269.774,96	154.449,22	3,04	148.168,30	3,24
Alimentação e Nutrição	0,00	0,00	0,00	0,00	0,00	0,00
Outras Subfunções	0,00	0,00	(0,00)	(0,00)	0,00	0,00
TOTAL	7.520.400,00	8.522.796,96	5.088.546,14	100,00	4.572.557,48	100,00

FONTE: Sistema Atende.Net - IPM, Unidade Responsável: MUNICIPIO DE MARIPA. Emissão: 19/09/2018, às 16:11:55.

1. A linha "RESTOS A PAGAR NÃO PROCESSADOS INSCRITOS INDEVIDAMENTE NO EXERCÍCIO SEM DISPONIBILIDADE FINANCEIRA" apresentará valor somente no Relatório Resumido da Execução Orçamentária do último bimestre do exercício.
2. Na linha "DESPESAS CUSTEADAS COM DISPONIBILIDADE DE CAIXA VINCULADA AOS RESTOS A PAGAR CANCELADOS" o valor apresentado na interseção com a coluna "I" ou com a coluna "h" deverá ser o mesmo apresentado no "total j".
3. Na linha "DESPESAS CUSTEADAS COM RECURSOS VINCULADOS A PARCELA DO PERCENTUAL MÍNIMO QUE NÃO FOI APLICADA EM AÇÕES E SERVIÇOS DE SAÚDE EM EXERCÍCIOS ANTERIORES" o valor apresentado na interseção com a coluna "l" ou com a coluna "h" deverá ser o mesmo apresentado no "total k".
4. O termo "LIMITE CONSTITUCIONAL 15%" refere-se ao limite anual mínimo a ser cumprido no encerramento do exercício. Deverá ser informado o limite estabelecido na Lei Orgânica do Município quando o percentual nela estabelecido for superior ao fixado na LC nº 141/2012.
5. O valor do termo "LIMITE CONSTITUCIONAL 15%", durante o exercício servirá para o monitoramento previsto no art. 23 da LC 141/2012.
6. O valor (VII%) = (VI)h no I) / (IIIb x 100), nos cinco primeiros bimestres do exercício o acompanhamento será feito com base na despesa liquidada. No último bimestre do exercício, o valor deverá corresponder ao total da despesa empenhada.
7. A coluna "INSCRITAS EM RESTOS A PAGAR NÃO PROCESSADOS" será apresentada somente no último bimestre.

NOTA:

ANDERSON BENTO MARIA
Prefeito Municipal

MARLI FARHERR
Contadora
CRC 046014/O-3 PR

LIDIA INES BENOVIT KURTZ
Secretária de Finanças

EDER ANSCHAU
Coord.Sist.Controle Interno
Portaria: 119/2017

Identificador: WPR2691101-409-LAHKO-275073070 - Emitido por: MARLI FARHERR Pág 4 / 4

MUNICIPIO DE MARIPA
Prestação de Contas
Gestão dos Direitos da Criança e da Adolescência
Ano: 2018 Período: Janeiro Até Agosto
Entidade: Consolidado

Instrução Normativa TCE/PR nº 36/2009

DETALHAMENTO DA DESPESA		Dotação Inicial (a)	Créditos Adicionais (b)	Dotação Atualizada (c) = (a) + (b)	Despesas Empenhadas		Despesas Liquidadas		% (g/c)	Saldo a Liquidar (c-g)
					Janeiro Até Agosto (d)	Até Agosto (e)	Janeiro Até Agosto (f)	Até Agosto (g)		
PROJETO (I)										
5001 REFORMAR PRÉDIO DA BRINQUEDOTECA										
344903000000000000 - Material de consumo	00000	100,00	0,00	100,00	0,00	0,00	0,00	0,00	0,00	100,00
344903900000000000 - Outros serviços de terceiros - pessoa jurídica	00000	100,00	0,00	100,00	0,00	0,00	0,00	0,00	0,00	100,00
344905100000000000 - Obras e instalações	00000	800,00	0,00	800,00	0,00	0,00	0,00	0,00	0,00	800,00
Total do Projeto		1.000,00	0,00	1.000,00	0,00	0,00	0,00	0,00	0,00	1.000,00
5002 REEQUIPAR AS AÇÕES DE ATENDIMENTO DA CRIANÇA E ADOLESCENTE										
344905200000000000 - Equipamentos e material permanente	00000	3.000,00	(2.000,00)	1.000,00	379,00	379,00	0,00	0,00	0,00	1.000,00
Total do Projeto		3.000,00	(2.000,00)	1.000,00	379,00	379,00	0,00	0,00	0,00	1.000,00
Total dos Projetos		4.000,00	(2.000,00)	2.000,00	379,00	379,00	0,00	0,00	0,00	2.000,00
ATIVIDADES (II)										
6001 AÇÕES SOCIOCULTURAIS PARA CRIANÇAS E ADOLESCENTES										
331900400000000000 - Contratação por tempo determinado	00000	50,00	6.600,00	6.650,00	6.415,90	6.415,90	6.415,90	6.415,90	96,48	234,10
331901100000000000 - Vencimentos e vantagens fixas - pessoal civil	00000	18.000,00	(5.000,00)	13.000,00	6.895,94	6.895,94	6.895,94	6.895,94	53,05	6.104,06
331901300000000000 - Obrigações pat

MUNICÍPIO DE UBIRATÃ

AVISO DE LICITAÇÃO
PROCESSO N° 4150/2018 - PREGÃO PRESENCIAL N° 183/2018
Objeto: Aquisição de material educativo, didático, consumo, permanente e equipamentos para o SCFV - Serviço de Convivência e Fortalecimento de Vínculos conforme deliberação nº 062/2016 - CEDCA/PR – SCFV. Tipo: Menor Preço, por item. Data de abertura: 05 de Outubro de 2018, às 09 horas. Local de abertura: Paço Municipal Prefeito Alberoni Bittencourt. O Edital poderá ser obtido no site www.ubirata.pr.gov.br. Ubiratã - Paraná, 18 de Setembro de 2018. ALTAIR DA SILVA PEREIRA Pregoeiro, nomeado conforme Portaria 232/2018.

AVISO DE LICITAÇÃO
PROCESSO N° 4151/2018 - PREGÃO PRESENCIAL N° 184/2018
Objeto: Registro de preços para aquisição de C.B.U.Q - Concreto Betuminoso Usinado a Quente, para manutenção da malha viária do município de Ubiratã. Tipo: Menor Preço, por item. Data de abertura: 04 de Outubro de 2018, às 09 horas. Local de abertura: Paço Municipal Prefeito Alberoni Bittencourt. O Edital poderá ser obtido no site www.ubirata.pr.gov.br. Ubiratã - Paraná, 18 de Setembro de 2018. EDUARDO FERREIRA DOS SANTOS Pregoeiro, nomeado conforme Portaria 232/2018.

AVISO DE LICITAÇÃO
PROCESSO N° 4152/2018 - PREGÃO PRESENCIAL N° 185/2018
Objeto: Registro de Preços para aquisição medicamentos, materiais de enfermagem e correlatos. Tipo: Menor Preço, Por Item. Data de abertura: 08 de outubro de 2018, às 9:00 horas. Local de abertura: Paço Municipal Prefeito Alberoni Bittencourt. O Edital poderá ser obtido no site www.ubirata.pr.gov.br. Ubiratã - Paraná, 18 de setembro de 2018. Viviane Aparecida de Souza Pregoeira Nomeada conforme Portaria 232/2018

AVISO DE LICITAÇÃO
PROCESSO N° 4153/2018 - PREGÃO PRESENCIAL N° 186/2018
Objeto: Registro de preços para aquisição de gêneros alimentícios para suprir as necessidades da Casa Lar Clóvis Pereira Galindo. Importante: A presente licitação submete-se ao exigido no Art. 48, Inciso I da Lei Complementar 147/2014, estabelecendo exclusivamente à participação de microempresas e empresas de pequeno porte nos itens de contratação cujo valor seja de até oitenta mil reais. Tipo: Menor Preço, por item. Data de abertura: 10 de Outubro de 2018, às 9 horas. Local de abertura: Paço Municipal Prefeito Alberoni Bittencourt. O Edital poderá ser obtido no site www.ubirata.pr.gov.br. Ubiratã - Paraná, 18 de Setembro de 2018. ALTAIR DA SILVA PEREIRA Pregoeiro, nomeado conforme Portaria 232/2018.

AVISO DE LICITAÇÃO
PROCESSO N° 4154/2018 - PREGÃO PRESENCIAL N° 187/2018
Objeto: Registro de preços para contratação de empresa para controle de pragas e limpeza de reservatórios d'água para os prédios da Secretaria da Saúde. Tipo: Menor Preço, por item. Data de abertura: 04 de Outubro de 2018, às 14 horas. Local de abertura: Paço Municipal Prefeito Alberoni Bittencourt. O Edital poderá ser obtido no site www.ubirata.pr.gov.br. Ubiratã - Paraná, 18 de setembro de 2018. VIVIANE APARECIDA DE SOUZA Pregoeira, nomeada conforme Portaria 232/2018.

AVISO DE LICITAÇÃO
PROCESSO N° 4155/2018 - PREGÃO PRESENCIAL N° 188/2018
Objeto: Aquisição de equipamentos odontológicos e móveis destinados a Secretaria de Saúde, conforme Termo nº: 4128001712191536979. Tipo: Menor Preço, por item. Data de abertura: 11 de Outubro de 2018, às 09 horas. Local de abertura: Paço Municipal Prefeito Alberoni Bittencourt. O Edital poderá ser obtido no site www.ubirata.pr.gov.br. Ubiratã - Paraná, 18 de Setembro de 2018. VIVIANE APARECIDA DE SOUZA Pregoeira, nomeada conforme Portaria 232/2018.

AVISO DE LICITAÇÃO
PROCESSO N° 4157/2018 - PREGÃO PRESENCIAL N° 190/2018
Objeto: Registro de preços para aquisição de gêneros alimentícios destinados à Secretaria de Serviços Urbanos. Importante: A presente licitação submete-se ao exigido no Art. 48, Inciso I da Lei Complementar 147/2014, estabelecendo exclusivamente à participação de microempresas e empresas de pequeno porte nos itens de contratação cujo valor seja de até oitenta mil reais. Tipo: Menor Preço, Por Item. Data de abertura: 11 de outubro de 2018, às 14:00 horas. Local de abertura: Paço Municipal Prefeito Alberoni Bittencourt. O Edital poderá ser obtido no site www.ubirata.pr.gov.br. Ubiratã - Paraná, 19 de setembro de 2018. Eduardo Ferreira dos Santos Pregoeiro Nomeado conforme Portaria 232/2018

AVISO DE LICITAÇÃO
PROCESSO N° 4158/2018 - PREGÃO PRESENCIAL N° 191/2018
Objeto: Contratação de empresa para realizar serviço de coleta, transporte e destinação de resíduos infectantes, químicos e perfurocortantes originados nas Unidades Básicas de Saúde. Tipo: Menor Preço, por item. Data de abertura: 04 de outubro de 2018, às 10 horas. Local de abertura: Paço Municipal Prefeito Alberoni Bittencourt. O Edital poderá ser obtido no site www.ubirata.pr.gov.br. Ubiratã, Paraná, 19 de setembro de 2018. Viviane Aparecida de Souza Pregoeira Nomeada conforme Portaria 232/2018.

AVISO DE LICITAÇÃO
PROCESSO N° 4159/2018 - PREGÃO PRESENCIAL N° 192/2018
Objeto: Registro de Preços para contratação de serviços mecânicos para caminhões da Secretaria de Viação e Serviços Rurais. Importante: A presente licitação submete-se ao exigido no Art. 48, Inciso I da Lei Complementar 147/2014, estabelecendo exclusivamente à participação de microempresas e empresas de pequeno porte nos itens de contratação cujo valor seja de até oitenta mil reais. Tipo: Menor Preço por item. Data de abertura: 15 de Outubro de 2018, às 09 horas. Local de abertura: Paço Municipal Prefeito Alberoni Bittencourt. O Edital poderá ser obtido no site www.ubirata.pr.gov.br. Ubiratã - Paraná, 20 de Setembro de 2018. NILSON MESSA Pregoeiro, nomeado conforme Portaria 232/2018.

CI1188521-E18

SBARAINI AGROPECUÁRIA S/A IND. E COM.
CNPJ.: 76.068.055/0001-03
EDITAL DE CONVOCAÇÃO

ASSEMBLEIA GERAL ORDINARIA

São convocados os senhores acionistas a se reunirem em Assembléia Geral Ordinária, que se realizará no dia 05 de Outubro de 2018, às 10 (dez) horas, na sede social, à Rodovia BR 277 KM 585, nesta cidade, estado do Paraná, a fim de deliberar sobre as seguintes ordens do dia:

a)Tomar conhecimento e deliberar sobre o relatório da Diretoria, Balanço Patrimonial, contas de Resultado e demais demonstrações financeiras, referente ao exercício findo em 31 de dezembro de 2017.

b) Apreciar distribuições de dividendos.

Cascavel-Pr, 17 de Setembro de 2018.

FERNANDO SBARAINI
DIRETOR FINANCEIRO

CI1188407-E18

EXTRATO DE CONTRATO N. 218/2018, DECORRENTE DO PREGAO PRESENCIAL Nº. 055/2018.

CONTRATANTE: Município de Santa Tereza do Oeste – Pr.

CONTRATADA: AGROTOMA COM. DE IMPLEMENTOS AGRICOLA EIRELI

OBJETO: Aquisição de 01 REFRIGERADOR/CÂMARA PARA VACINA VERTICAL, COM SISTEMA DE EMERGÊNCIA INTEGRADO E AUTONOMIA MÍNIMA DE 48 HORAS. Aplicação do recurso VIGIASUS, Resolução SESA/PR N° 616/2015, Resolução SESA/PR N° 1205/2017, Resolução SESA/PR N° 403/2017.

Vigência: 18 de Setembro 2019

Santa Tereza do Oeste, em 18 de Setembro 2018.

Elio Marciniak

Prefeito Municipal

CI1188519-E18

Município de Catanduvas

CNPJ: 76.208.842/0001-03 — *De mãos dadas com o povo* — Gestão 2017/2020

RELATÓRIO DE GESTÃO DO FUNDO MUNICIPAL DOS DIREITOS DA CRIANÇA E DO ADOLESCENTE

EXERCÍCIO FINANCEIRO DE 2018 – 4º BIMESTRE (JULHO E AGOSTO)

O Fundo Municipal dos Direitos da Criança e do Adolescente do Município de Catanduvas, Estado do Paraná, foi instituído pela Lei Municipal n.º 154/92, com ultima alteração pela Lei Municipal n.º 005/2015, regulamentado pelo Decreto Municipal n.º 135/2014. De conformidade com as normas baixadas pelo Tribunal de Contas do Estado do Paraná, através da Instrução Normativa n.º 36/2009, a qual estabelece procedimento para atendimento, em sede de execução orçamentária, do efetivo cumprimento do princípio constitucional da absoluta prioridade à criança e ao adolescente, no âmbito das políticas públicas municipais, apresenta através da Secretaria Municipal de Assistência Social o seguinte relatório:

I – DAS AÇÕES NA ÁREA DA CRIANÇA E DO ADOLESCENTE DESENVOLVIDAS NO EXERCÍCIO DE 2018 – 4º BIMESTRE.

No 4º bimestre de 2018 a Secretaria Municipal de Assistência Social com apoio e colaboração do Conselho Municipal dos Direitos da Criança e do Adolescente – CMDCA programaram e buscaram concretizar ações de assistência social voltadas ao atendimento de crianças e adolescentes do Município, através das seguintes ações:

a) Casa de Passagem Bom Jesus – Esta Entidade proporciona acolhimento institucional provisório à crianças e adolescentes encaminhados através da Vara da Infância e Juventude, Ministério Público e Conselho Tutelar que se encontrem em situação de vulnerabilidade e risco social. Concedendo moradia provisória dentro de um ambiente residencial e acolhedor, garantindo a satisfação das necessidades básicas e sócio-educacionais das crianças e adolescentes acolhidos. Neste bimestre não houve acolhimento institucional.

b) Conselho Municipal dos Direitos da Criança e do Adolescente/CMDCA e Conselho Tutelar – Estes Conselhos juntamente com o órgão gestor da área da Assistência Social e parcerias realizadas buscaram garantir as necessidades básicas das crianças e adolescentes do Município. Também o Conselho Tutelar realizou neste bimestre 770 (novecentos e treze) atendimentos sendo:

- Das medidas pertinentes aos Pais ou Responsável, Art. 129 do Estatuto da Criança e do Adolescente, Lei Federal nº 8.069/90:
  - Encaminhamento a cursos ou programas de orientação: 06
  - Obrigação de matricular o filho ou pupilo e acompanhar sua frequência e aproveitamento escolar: 3
  - Obrigação de encaminhar a criança ou adolescente a tratamento especializado: 07
  - Advertência: 42
- Das medidas específicas de proteção a Criança e ao Adolescente, Art. 101 da Lei Federal nº 8.069/90:
  - Encaminhamento aos pais ou responsáveis: 63;
  - Orientação, apoio e acompanhamento temporários: 262;
  - Matricula e frequência obrigatória em estabelecimento oficial de ensino: 09
  - Inclusão em programa comunitário ou oficiais de auxilio a família, a criança e adolescente: 09
  - Requisição de tratamento médico, psicológico ou psiquiátrico, em regime hospitalar ou ambulatorial: 07
  - Inclusão em programa oficial ou comunitário de auxilio, orientação e tratamento a alcoólatras e toxicômanos: 01
- Das atribuições do Conselho, Art. 136 da Lei Federal nº 8.069/90:
  - Encaminhar ao Ministério Público notícia de fato que constitua infrações administrativas ou penal contra os direitos da criança ou adolescente: 06
  - Expedir Notificações: 72
  - Requisitar certidões de nascimento e de óbito de crianças ou adolescente quando necessário: 07
  - Representar, em nome da pessoa e da família contra violação dos direitos previstos no art. 220 §3, inciso II da Constituição Federal: 01
  - Representar ao Ministério Público para efeito das ações de perda ou suspensão do poder familiar: 01
  - Ficha Fica: 12
- Atendimento geral: 262

II – DA PRESTAÇÃO DE CONTAS

a) DA EXECUÇÃO ORÇAMENTÁRIA

Em obediência as normas contidas na Instrução Normativa 36/2009, a execução orçamentária compreendendo o empenhamento, a liquidação e o pagamento das despesas, foi realizada da seguinte forma:

Demonstrativo da Despesa por Funções, Sub-funções e Programas, conforme o vinculo com os recursos.		
Exercício de 2018 - Anexo 8, da Lei 4.320/64		
Valores acumulados até o 4º bimestre		
*4º BIMESTRE		
Classificação Orçamentária	**Descrição**	**Valor aplicado**
08.000.0000	Assistência Social	**1.077.652,66**
08.122.0000	Administração Geral	421.342,73
08.122.1200	Gestão Municipal de Assistência Social	
08.241.0000	Assistência ao Idoso	24.465,31
08.241.1200	Gestão Municipal de Assistência Social	
08.242.0000	Assistência ao Portador de Deficiência	3.239,70
08.242.1200	Gestão Municipal de Assistência Social	
08.243.0000	**Assistência a Criança e ao Adolescente**	**124.046,58**
08.243.1201	**Compreende as atribuições institucionais do Município na Política de atendimento da criança e adolescente, em conformidade com a Lei Federal no 8069/90.**	
08.244.0000	Assistência Comunitária	504.558,34
08.244.1200	Gestão Municipal de Assistência Social	

* valor apurado empenhado no 4º bimestre: R$ 36.190,67 (trinta e seis mil cento e noventa reais e sessenta e sete centavos).
Fonte: Departamento de Contabilidade Municipal.

Pelo demonstrado no presente relatório, observa-se que o Município de Catanduvas, Estado do Paraná, vem buscando cumprir com as obrigações contidas na Constituição Federal, bem como atendendo às normas gerais da Política de Assistência Social.

Assim sendo, este relatório será apresentado ao Conselho Municipal dos Direitos da Criança e do Adolescente/CMDCA de Catanduvas/PR, órgão normativo, deliberativo e fiscalizador da política de promoção, atendimento e defesa dos Direitos da Criança e do Adolescente, vinculado à Secretaria Municipal de Assistência Social para que o mesmo avalie e emita parecer a fim de aprovar este Relatório de Gestão do 4º bimestre de 2018, tendo em vista que o mesmo atende o estabelecido pela legislação em vigor.

Catanduvas/Paraná, 06 de setembro de 2018.

CI1188514-E18

SUELI ALVES GARCIA DE SOUZA
Secretária M. de Assistência Social
Decreto nº 05/2017

GEFFERSON PAVAN
Contador
CRC PR-058882/O-0

MUNICÍPIO DE CAPITÃO LEÔNIDAS MARQUES - PR

PORTARIA N. º 927/2018 de 20.09.2018.

O Prefeito Municipal de Capitão Leônidas Marques, Estado do Paraná, no uso de suas atribuições legais, ***RESOLVE*** Homologar o resultado da licitação, modalidade **Pregão Presencial n. º 121/2018 de 27.08.2018** destinado a aquisição de uma cama elástica redonda, para atender a demanda e solicitações dos projetos implantados e realizados pela Secretaria de Esporte e Lazer, conforme especificações constantes do Termo de Referência, Anexo I deste edital. Considerando o critério de classificação ***"Menor Preço",*** após verificada a compatibilidade com o edital e atendidas as determinações das Leis aplicáveis, fica vencedora a empresa ***OLMIR LUIS PECCIN – ME,*** para fornecimento do objeto no valor de R$ 1.370,00 (um mil trezentos e setenta reais), conforme registrados no Mapa e Ata da Sessão Pública.

Gabinete do Prefeito Municipal de Capitão Leônidas Marques, Estado do Paraná, em 20 de setembro de 2018.
Claudiomiro Quadri
Prefeito Municipal

EXTRATO DE CONTRATO N. º 392/2018.

REF: PREGÃO PRESENCIAL N. º 121/2018.
CONTRATANTE: MUNICÍPIO DE CAPITÃO LEÔNIDAS MARQUES – PR.
CONTRATADA: OLMIR LUIS PECCIN - ME.
OBJETO: O presente contrato tem como objeto a aquisição de uma cama elástica redonda, para atender a demanda e solicitações dos projetos implantados e realizados pela Secretaria de Esporte e Lazer, conforme especificações constantes do Termo de Referência e proposta da contratada.
VALOR: R$ 1.370,00 (um mil trezentos e setenta reais), pelo fornecimento integral objeto.
VIGÊNCIA: 02 (dois) meses, iniciando-se na data de sua assinatura deste contrato.
RECURSOS: 09.01.1.313.4.4.90.52.96.00.00.00 (722/2018).

Capitão Leônidas Marques, Estado do Paraná, em 20 de setembro de 2018.
Claudiomiro Quadri
Prefeito Municipal

CI1188526-E18

Prefeitura do Município de Cantagalo
ESTADO PARANÁ
CNPJ 78.279.981/0001-45
Rua Cinderela, 379 - Centro - CEP: 85160-000 - Fone: 42 3636-1185

AVISO DE LICITAÇÃO
TOMADA DE PREÇOS Nº. 13/2018-PMC

O Município de Cantagalo, Estado do Paraná, torna público que fará realizar **às 09h00min, dia 10 outubro de 2018,** na Sala de Licitações, sita a Rua Cinderela, nº. 379, Centro, Cantagalo, Paraná, Brasil, a licitação na modalidade **TOMADA DE PREÇOS, do tipo menor valor por item,** tendo por finalidade a **AQUISIÇÃO DE VEÍCULO ZERO KM, CONFORME RESOLUÇÕES SESA N.ºS. 536/2018 E 434/2014,** de acordo com o que se encontra definido na especificação e condições estabelecidas neste Edital e seus anexos, cuja direção e julgamento serão realizados por sua Comissão de Licitação, instituída pelo Decreto nº. 149/2018, de 09 de agosto de 2018, em conformidade com o disposto na Lei Federal nº. 8.666/93, de 21 de junho de 1993, alterações posteriores e demais legislações pertinentes.

O edital e seus anexos deverão ser retirados na sede da Prefeitura Municipal, junto ao Departamento de Licitações ou solicitadas através do e-mail: licitacaocantagalo@hotmail.com ou baixado no site do Município <http://cantagalo.pr.gov.br>.

Departamento de Licitações
Cantagalo/Pr, 19 de setembro de 2018.

CI1188517-E18 Josmar Alexandre de Oliveira
Presidente da Comissão de Licitação

ASSOCIAÇÃO ATLÉTICA COMERCIAL

EDITAL DE NOTIFICAÇÃO

Por este instrumento particular denominado **"Edital de Notificação"**, fica aberto aos títulos abaixo relacionados, o prazo de 24 (vinte e quatro) horas, a fluir da data desta publicação para comparecerem à Secretaria da Associação Atlética Comercial, localizada na Rua Recife, 2563, nesta cidade de Cascavel, Estado do Paraná, a fim de tratarem de assuntos de seu interesse pessoal, na forma e fins do Art. 40 do estatuto Social.

714	5265	12614	12878	13054	13185	13199	13208
13325	13741	13948	14005	14017	14141	14338	14379
14497	14613	14710	14762	14829	15133	15191	15309
15390	15439	15496	15865	15885	16036	16278	16279
16345	16405	16455	16520				

Cascavel, 17 de Setembro de 2018.

Joelson Gatani
Dir. Secretário

Pedro J. E. Paetzhold
Dir. Financeiro

Dionizio L. Dudek
Presidente

SEDE URBANA: Rua Recife, 2563 - Fone (45) 3038-7113
e-mail: secretaria@clubecomercial.net.br - www.clubecomercial.net.br
CEP: 85807-060– Cascavel - PR.
"O CLUBE DA FAMÍLIA".

CI1188464-E18

SINDICATO DOS TRABALHADORES NAS INDÚSTRIAS DA ALIMENTAÇÃO DE CASCAVEL E REGIÃO

EDITAL DE CONVOCAÇÃO

ASSEMBLEIA GERAL ORDINÁRIA

A presidente do Sindicato dos Trabalhadores nas Indústrias de Alimentação de Cascavel e Região – SINTIACRE, no uso de suas atribuições conferidas pelo estatuto e pela legislação, convoca todos os trabalhadores e trabalhadoras associados ao Sindicato, quites com as mensalidades estatutárias e em condições de votar, para participarem de ASSEMBLEIA GERAL ORDINÁRIA, a ser realizada no dia 26 de setembro de 2018, às quinze horas (15H00m) em primeira convocação, na sede da entidade, sito à Rua das Palmeiras, 3175, Bairro Coqueiral – Cascavel – Paraná, a fim de deliberarem sobre a seguinte ordem do dia: **01)** Leitura, discussão e aprovação da ata de assembleia anterior; **02)** Apreciação, Discussão e Votação da Prestação de Contas do período janeiro a dezembro de 2017 e de janeiro a setembro de 2018 (Termino de mandado da diretoria), com o devido parecer do Conselho Fiscal da entidade.

Se não houver número legal de presentes para a realização desta assembleia em primeira convocação, a mesma se realizará em segunda convocação às dezesseis horas (16H00m), da mesma data e no mesmo local acima epigrafado, com qualquer número de associados presentes, para deliberarem sobre ordem do dia acima discriminado. Cascavel, 21 de setembro de 2018.

Claudia Sanches Nizes Fernandes
Presidente SINTIACRE

Sede Cascavel: Rua das Palmeiras, 3175 – Bairro Coqueiral – CEP: 85.817-030, Fone/Fax: (45) 3226-6566
E-mail: sintiacre.cvel@uol.com.br Site: www.sintiacre.com.br

CI1188523-E18

FUNDO MUNICIPAL DE SAÚDE DE CAPITÃO LEÔNIDAS MARQUES - PR

AVISO DE LICITAÇÃO
PREGÃO PRESENCIAL Nº 133/2018.

PREÂMBULO: O FUNDO MUNICIPAL DE SAÚDE DE CAPITÃO LEÔNIDAS MARQUES, Estado do Paraná, pessoa jurídica de direito público interno, sito na Av. Tibagi, 375, por intermédio do ***PREGOEIRO*** designado pelo **Decreto n. º 004/2018 de 03.01.2018**, torna público, que realizará no dia 02 de outubro de 2018 as 11:00 horas, na Sala de Reuniões do Paço Municipal Arnaldo F. Busato, no endereço acima mencionado, licitação na **MODALIDADE DE PREGÃO PRESENCIAL**, tipo **MENOR PREÇO POR ITEM.**
OBJETO: Contratação de empresa(s) localizada(s) as margens da rodovia, na região da cidade de Irati - PR, para o fornecimento de combustíveis (diesel-S-10 e gasolina), conforme Termo de Referência/solicitação 10538/2018, visando o abastecimento de veículos da frota desta Prefeitura Municipal, que se encontrem neste trecho a serviços do Município.
RECEBIMENTO DOS ENVELOPES DE PROPOSTA E DOCUMENTAÇÃO:
Até as 10:45 horas do dia 02 de outubro de 2018, no Serviço de Protocolo desta Prefeitura Municipal.
VALOR: O valor estimado da aquisição importa em um total de até R$ 59.050,00 (cinquenta e nove mil e cinquenta reais)
DISPOSIÇÃO DO EDITAL: Cópias do edital e anexos serão fornecidos aos interessados, a partir da publicação deste termo, em horário de expediente, no Setor de Licitações da Prefeitura Municipal, sita à Av. Tancredo Neves, 502, Centro, onde poderão ser obtidos esclarecimentos referentes ao presente certame, também por e-mail "licitacaoclm@hotmail.com"e disponibilizado no portal da transparência e site do município www.capitaoleonidasmarques.pr.gov.br.

Capitão Leônidas Marques, Estado do Paraná, em 20 de setembro de 2018.
Ademar Mantovani
Secretário Municipal de Saúde
Dirceu Silvio Tormem
Pregoeiro

CI1188525-E18

Prefeitura Municipal de Catanduvas-PR
Relatório Resumido da Execução Orçamentária
Balanço Orçamentário
Orçamento Fiscal e da Seguridade Social
Janeiro a Agosto 2018/Bimestre Julho-Agosto

Página 1 de 3

RREO - Anexo 1 (LRF, Art. 52, inciso I, alíneas "a" e "b" do inciso II e §1º)

R$ 1,00

RECEITAS	PREVISÃO INICIAL	PREVISÃO ATUALIZADA (a)	RECEITAS REALIZADAS				SALDO (a-c)
			No Bimestre (b)	% (b/a)	Até o Bimestre (c)	% (c/a)	
RECEITAS (EXCETO INTRAORÇAMENTÁRIAS) (I)	31.918.036,40	35.149.783,60	4.978.168,08	14,15	19.869.329,78	56,53	15.280.453,82
Receitas Correntes	31.372.166,40	31.922.951,47	4.737.040,15	14,83	19.905.888,32	59,22	12.016.973,15
Impostos, Taxas e Contribuições de Melhoria	2.046.894,86	2.046.894,86	312.653,68	15,28	1.481.129,32	72,36	565.765,54
Impostos	1.542.172,00	1.542.172,00	292.801,03	18,99	1.109.004,85	71,91	433.167,15
Taxas	504.722,86	504.722,86	50.852,66	10,42	372.124,47	73,72	132.598,39
Contribuições	1.108.925,00	1.108.925,00	79.509,32	7,18	314.420,78	28,40	794.504,24
Contribuições Sociais	687.985,00	687.985,00	-	-	-	-	687.985,00
Contribuição Custeio do Serviço de Iluminação Pública	418.940,00	418.940,00	79.509,32	18,98	314.420,78	75,05	104.519,24
Receita Patrimonial	1.679.460,86	1.679.460,86	25.221,23	1,50	166.983,07	9,94	1.512.477,31
Valores Mobiliários	1.679.460,86	1.679.460,86	25.221,23	1,50	166.983,07	9,94	1.512.477,31
Receita de Serviços	37.202,00	37.202,00	-	-	-	-	37.202,00
Serviços Administrativos e Comerciais Gerais	37.202,00	37.202,00	-	-	-	-	37.202,00
Transferências Correntes	26.432.306,76	27.002.981,83	4.397.480,39	16,03	15.922.408,25	62,67	10.980.573,58
Transferências da União e de suas Entidades	13.890.987,70	14.336.197,20	2.163.126,89	15,09	8.079.322,66	56,36	6.256.874,54
Transfer. Estados e do DF e de suas Entidades	9.170.031,06	9.170.031,06	1.537.746,93	16,44	6.005.810,01	65,50	3.164.221,05
Transferências dos Municípios e de suas Entidades	105.165,95	105.165,95	55.465,98	52,74	160.631,63	152,74	(55.465,68)
Transferências de Outras Instituições Públicas	3.387.566,00	3.387.566,00	606.989,58	17,92	2.671.132,94	78,85	716.433,06
Transferências de Pessoas Físicas	4.000,00	4.000,00	4.161,11	104,03	4.511,11	112,78	(511,11)
Outras Receitas Correntes	49.397,40	49.397,40	1.965,53	3,98	21.946,92	44,43	27.450,48
Multas Administrativas, Contratuais e Judiciais	2.118,00	2.118,00	-	-	-	-	2.118,00
Indenizações, Restituições e Ressarcimentos	23.974,00	23.974,00	-	-	-	-	23.974,00
Demais Receitas Correntes	23.305,40	23.305,40	1.965,53	8,43	21.946,92	94,17	1.358,48
Receitas de Capital	245.850,00	3.226.822,13	218.127,93	6,76	963.441,46	29,86	2.263.380,67
Transferências de Capital	245.850,00	3.226.922,13	218.127,93	6,76	963.441,46	29,86	2.263.480,67
Transferências da União e de suas Entidades	245.850,00	1.506.252,50	-	-	-	-	1.506.252,50
Transfer. Estados e do Distrito Federal e de suas Entidades	-	1.720.669,63	218.127,93	12,68	963.441,46	55,98	757.228,17
RECEITAS (INTRAORÇAMENTÁRIAS) (II)	1.446.760,00	1.446.760,00	-	-	-	-	1.446.760,00
SUBTOTAL DAS RECEITAS (III) = (I + II)	33.064.796,40	36.596.543,60	4.978.168,08	13,59	19.869.329,78	54,29	16.727.213,82
OPERAÇÕES DE CRÉDITO / REFINANCIAMENTO (IV)	-	-	-	-	-	-	-
Operações de Crédito - Mercado Interno	-	-	-	-	-	-	-
Operações de Crédito - Mercado Externo	-	-	-	-	-	-	-
SUBTOTAL COM REFINANCIAMENTO (V) = (III + IV)	33.064.796,40	36.596.543,60	4.978.168,08	13,59	19.869.329,78	54,29	16.727.213,82
DEFICIT (VI)[1]	-	-	-	-	-	-	-
TOTAL (VII) = (V + VI)	33.064.796,40	36.596.543,60	4.978.168,08	13,59	19.869.329,78	54,29	16.727.213,82
SALDOS DE EXERCÍCIOS ANTERIORES	-	4.573.650,08	-	-	4.573.650,08	-	-
Superávit Financeiro Utilizado para Créditos Adicionais	-	4.573.650,08	-	-	4.573.650,08	-	-
Reabertura de Créditos Adicionais	-	-	-	-	-	-	-

Prefeitura Municipal de Catanduvas-PR
Relatório Resumido da Execução Orçamentária
Balanço Orçamentário
Orçamento Fiscal e da Seguridade Social
Janeiro a Agosto 2018/Bimestre Julho-Agosto

Página 2 de 3

RREO - Anexo 1 (LRF, Art. 52, inciso I, alíneas "a" e "b" do inciso II e §1º)

R$ 1,00

DESPESAS	DOTAÇÃO INICIAL (d)	DOTAÇÃO ATUALIZADA (e)	DESPESAS EMPENHADAS		SALDO (g)=(e-f)	DESPESAS LIQUIDADAS		SALDO (i)=(e-h)	DESPESAS PAGAS ATÉ O BIMESTRE (j)	INSCRITAS EM RESTOS A PAGAR NÃO PROCESSADOS (k)
			No Bimestre	Até o Bimestre (f)		No Bimestre	Até o Bimestre (h)			
DESPESAS (EXCETO INTRAORÇAMENTÁRIAS) (VIII)	31.289.783,40	39.254.386,66	4.578.557,00	19.278.707,76	19.975.678,90	4.818.139,41	17.506.277,50	21.748.109,16	17.167.171,12	-
DESPESAS CORRENTES	28.233.686,40	31.043.258,40	4.047.980,39	15.033.699,85	15.009.558,55	4.393.983,79	15.384.998,26	15.658.257,14	15.080.142,88	-
PESSOAL E ENCARGOS SOCIAIS	14.922.751,00	15.510.011,22	1.916.076,04	7.945.358,84	7.564.652,38	1.916.076,04	7.945.358,84	7.564.652,38	7.944.132,80	-
JUROS E ENCARGOS DA DÍVIDA	27.281,00	27.281,00	-	-	27.281,00	-	-	27.281,00	-	-
OUTRAS DESPESAS CORRENTES	13.275.654,40	15.505.963,18	2.131.904,35	8.088.341,01	7.417.822,17	2.477.907,75	7.439.639,42	8.066.323,76	7.115.010,08	-
DESPESAS DE CAPITAL	1.729.475,00	6.674.509,26	530.576,61	3.245.007,91	3.629.501,35	434.155,62	2.121.279,24	4.753.230,02	2.107.028,24	-
INVESTIMENTOS	1.641.636,00	6.786.670,26	530.576,61	3.245.007,91	3.541.662,35	434.155,62	2.121.279,24	4.665.391,02	2.107.028,24	-
AMORTIZAÇÃO DA DÍVIDA / REFINANCIAMENTO DA DÍVIDA	87.839,00	87.839,00	-	-	87.839,00	-	-	87.839,00	-	-
RESERVA DE CONTINGÊNCIA	1.336.622,00	1.336.622,00	-	-	1.336.622,00	-	-	1.336.622,00	-	-
DESPESAS (INTRAORÇAMENTÁRIAS) (IX)	1.775.013,00	1.915.817,00	1.013.041,83	1.492.348,80	423.468,20	1.013.041,83	1.492.348,80	423.468,20	636.242,80	-
SUBTOTAL DAS DESPESAS (X) = (VIII + IX)	33.064.796,40	41.170.203,66	5.591.598,83	20.771.056,56	20.399.147,10	5.831.181,24	18.998.626,30	22.171.577,36	17.803.413,92	-
AMORTIZAÇÃO DA DÍV. / REFINANCIAMENTO (XI)	-	-	-	-	-	-	-	-	-	-
Amortização da Dívida Interna	-	-	-	-	-	-	-	-	-	-
Amortização da Dívida Externa	-	-	-	-	-	-	-	-	-	-
SUBTOTAL C/ REFINANCIAMENTO (XII) = (X + XI)	33.064.796,40	41.170.203,66	5.591.598,83	20.771.056,56	20.399.147,10	5.831.181,24	18.998.626,30	22.171.577,36	17.803.413,92	-
SUPERÁVIT (XIII)	-	-	-	-	-	-	870.703,48	-	2.065.915,86	-
TOTAL (XIV) = (XII + XIII)	33.064.796,40	41.170.203,66	5.591.598,83	20.771.056,56	-	5.831.181,24	19.869.329,78	22.171.577,36	19.869.329,78	-
RESERVA DO RPPS	-	-	-	-	-	-	-	-	-	-

Prefeitura Municipal de Catanduvas-PR
Relatório Resumido da Execução Orçamentária
Balanço Orçamentário
Orçamento Fiscal e da Seguridade Social
Janeiro a Agosto 2018/Bimestre Julho-Agosto

Página 3 de 3

RREO - Anexo 1 (LRF, Art. 52, inciso I, alíneas "a" e "b" do inciso II e §1º)

R$ 1,00

RECEITAS INTRAORÇAMENTÁRIAS	PREVISÃO INICIAL	PREVISÃO ATUALIZADA (a)	RECEITAS REALIZADAS				SALDO (a-c)
			No Bimestre (b)	% (b/a)	Até o Bimestre (c)	% (c/a)	
RECEITAS (INTRAORÇAMENTÁRIAS) (II)	1.446.760,00	1.446.760,00	-	-	-	-	1.446.760,00
Receitas Correntes Intraorçamentárias	1.446.760,00	1.446.760,00	-	-	-	-	1.446.760,00
Contribuições	1.446.760,00	1.446.760,00	-	-	-	-	1.446.760,00
Contribuições Sociais	1.446.760,00	1.446.760,00	-	-	-	-	1.446.760,00

DESPESAS INTRAORÇAMENTÁRIAS	DOTAÇÃO INICIAL (d)	DOTAÇÃO ATUALIZADA (e)	DESPESAS EMPENHADAS		SALDO (g)=(e-f)	DESPESAS LIQUIDADAS		SALDO (i)=(e-h)	DESPESAS PAGAS ATÉ O BIMESTRE (j)	INSCRITAS EM RESTOS A PAGAR NÃO PROCESSADOS (k)
			No Bimestre	Até o Bimestre (f)		No Bimestre	Até o Bimestre (h)			
DESPESAS (INTRAORÇAMENTÁRIAS) (IX)	1.775.013,00	1.915.817,00	1.013.041,83	1.492.348,80	423.468,20	1.013.041,83	1.492.348,80	423.468,20	636.242,80	-
DESPESAS CORRENTES	1.775.013,00	1.915.817,00	1.013.041,83	1.492.348,80	423.468,20	1.013.041,83	1.492.348,80	423.468,20	636.242,80	-
PESSOAL E ENCARGOS SOCIAIS	975.013,00	1.059.711,00	156.935,83	636.242,80	423.468,20	156.935,83	636.242,80	423.468,20	636.242,80	-
OUTRAS DESPESAS CORRENTES	800.000,00	856.106,00	856.106,00	856.106,00	-	856.106,00	856.106,00	-	-	-

FONTE: PRONIM RF - Responsabilidade Fiscal, PODER EXECUTIVO MUNICIPAL, 19/Set/2018, 09h e 40m.

1 O déficit será apurado pela diferença entre a receita realizada e a despesa liquidada nos cinco primeiros bimestres e a despesa empenhada no último bimestre.

MOISES APARECIDO DE SOUZA
PREFEITO

OZIEL DE OLIVEIRA
SECRETÁRIO DE FINANÇAS

EDILSON MALAVSKI
CONTROLE INTERNO

GEFFERSON PAVAN
CONTADOR
CRC PR-058882/O-0

Prefeitura Municipal de Catanduvas - PR
Relatório Resumido de Execução Orçamentária
Demonstrativo da Execução das Despesas por Função/Subfunção
Orçamento Fiscal e da Seguridade Social
Janeiro a Agosto 2018/Bimestre Julho-Agosto

Página: 1 de 4
19/09/2018 09:43

RREO - ANEXO 2 (LRF, Art. 52, inciso II, alínea 'c')

R$ 1,00

FUNÇÃO/SUBFUNÇÃO	Dotação Inicial	Dotação Atualizada (a)	Despesas Empenhadas		SALDO	Despesas Liquidadas		Saldo
			No Bimestre	Até o Bimestre (b)	% (b/Total b)	(c)=(a-b)	No Bimestre	Até o Bimestre (d)	% (d/Total d)	(e)=(a-d)
DESPESAS(EXCETO INTRAORÇAMENTÁRIAS)(I)	31.289.783,40	39.254.386,66	4.578.557,00	19.278.707,76	92,82	19.975.678,90	4.818.139,41	17.506.277,50	92,15	21.748.109,16
Legislativa	1.057.500,00	1.057.500,00	139.353,47	482.227,85	2,32	575.272,15	139.353,47	482.227,85	2,54	575.272,15
Ação Legislativa	1.057.500,00	1.057.500,00	139.353,47	482.227,85	2,32	575.272,15	139.353,47	482.227,85	2,54	575.272,15
Administração	4.255.745,00	4.428.842,43	552.727,26	2.033.853,90	9,79	2.394.988,53	573.132,52	1.989.888,08	10,47	2.438.954,35
Planejamento e Orçamento	279.823,00	348.823,00	38.370,55	121.307,15	0,58	227.515,85	38.370,55	121.307,15	0,64	227.515,85
Administração Geral	3.131.560,00	3.034.460,00	320.164,34	1.306.397,37	6,29	1.728.062,63	335.042,94	1.265.764,91	6,66	1.768.695,09
Administração Financeira	782.786,00	985.983,43	185.450,53	571.357,15	2,75	414.626,28	190.977,19	568.023,79	2,99	417.959,64
Controle Interno	61.576,00	59.576,00	8.741,84	34.792,23	0,17	24.783,77	8.741,84	34.792,23	0,18	24.783,77
Assistência Social	1.616.565,40	2.153.202,82	279.411,78	1.038.585,35	5,00	1.114.617,47	301.909,74	1.026.218,79	5,40	1.126.984,03
Administração Geral	465.755,00	493.755,00	99.467,46	394.703,00	1,90	99.052,00	100.694,15	388.374,22	2,04	105.380,78
Assistência ao Idoso	36.165,00	40.165,00	6.601,78	24.465,31	0,12	15.699,69	7.810,68	22.965,31	0,12	17.199,69
Assistência ao Portador de Deficiência	23.387,00	36.147,00	1.790,00	3.239,70	0,02	32.907,30	1.790,00	3.239,70	0,02	32.907,30
Assistência à Criança e ao Adolescente	194.987,00	256.599,42	36.190,67	124.046,58	0,60	132.552,84	37.182,32	120.126,80	0,63	136.472,62
Assistência Comunitária	896.271,40	1.326.536,40	135.361,87	492.130,76	2,37	834.405,64	154.432,59	491.512,76	2,59	835.023,64
Previdência Social	2.257.979,00	2.257.979,00	0,00	0,00	0,00	2.257.979,00	0,00	0,00	0,00	2.257.979,00
Previdência do Regime Estatutário	2.257.979,00	2.257.979,00	0,00	0,00	0,00	2.257.979,00	0,00	0,00	0,00	2.257.979,00
Saúde	6.088.217,00	8.207.109,88	976.216,53	4.897.398,21	23,58	3.309.711,67	1.145.174,14	4.508.840,12	23,73	3.698.269,76
Atenção Básica	5.997.572,00	7.970.468,88	940.401,90	4.761.124,41	22,92	3.209.344,47	1.116.760,53	4.406.611,34	23,19	3.563.857,54
Vigilância Sanitária	9.505,00	122.605,00	25.573,88	94.910,40	0,46	27.694,60	18.172,86	60.865,38	0,32	61.739,62
Vigilância Epidemiológica	81.140,00	114.036,00	10.240,75	41.363,40	0,20	72.672,60	10.240,75	41.363,40	0,22	72.672,60
Trabalho	95.091,00	91.091,00	0,00	0,00	0,00	91.091,00	0,00	0,00	0,00	91.091,00
Fomento ao Trabalho	95.091,00	91.091,00	0,00	0,00	0,00	91.091,00	0,00	0,00	0,00	91.091,00
Educação	6.745.284,00	7.066.081,30	1.140.647,67	4.492.960,36	21,63	2.573.120,94	1.230.105,51	4.361.661,65	22,96	2.704.419,65
Alimentação e Nutrição	789.051,00	789.051,00	97.508,74	336.698,43	1,62	452.352,57	102.401,68	336.610,37	1,77	452.440,63
Ensino Fundamental	4.825.844,00	4.889.608,97	816.877,57	3.403.482,07	16,39	1.486.126,90	876.430,76	3.362.860,09	17,70	1.526.748,88
Ensino Médio	15.087,00	15.087,00	0,00	0,00	0,00	15.087,00	0,00	0,00	0,00	15.087,00
Educação Infantil	1.020.271,00	1.272.303,33	222.120,80	728.105,47	3,51	544.197,86	247.132,51	637.516,80	3,36	634.786,53
Educação de Jovens e Adultos	82.341,00	87.341,00	4.140,56	24.674,39	0,12	62.666,61	4.140,56	24.674,39	0,13	62.666,61

PRONIM CP - Emissão: 19/09/2018 às 9h43min - Duração: 0h00m06seg (4)

Prefeitura Municipal de Catanduvas - PR
Relatório Resumido de Execução Orçamentária
Demonstrativo da Execução das Despesas por Função/Subfunção
Orçamento Fiscal e da Seguridade Social
Janeiro a Agosto 2018/Bimestre Julho-Agosto

Página: 2 de 4
19/09/2018 09:43

RREO - ANEXO 2 (LRF, Art. 52, inciso II, alínea 'c')

R$ 1,00

FUNÇÃO/SUBFUNÇÃO	Dotação Inicial	Dotação Atualizada (a)	Despesas Empenhadas		SALDO	Despesas Liquidadas		Saldo
			No Bimestre	Até o Bimestre (b)	% (b/Total b)	(c)=(a-b)	No Bimestre	Até o Bimestre (d)	% (d/Total d)	(e)=(a-d)
Educação Especial	12.690,00	12.690,00	0,00	0,00	0,00	12.690,00	0,00	0,00	0,00	12.690,00
Cultura	546.543,00	553.543,00	58.406,34	159.707,83	0,77	393.835,17	66.105,34	157.907,83	0,83	395.635,17
Difusão Cultural	546.543,00	553.543,00	58.406,34	159.707,83	0,77	393.835,17	66.105,34	157.907,83	0,83	395.635,17
Urbanismo	3.095.653,00	4.785.676,83	459.101,98	2.708.228,01	13,04	2.077.448,82	410.027,83	1.820.085,50	9,58	2.965.591,33
Infra-Estrutura Urbana	473.198,00	1.852.563,46	76.249,84	1.118.798,60	5,39	733.764,86	14.266,12	476.014,04	2,51	1.376.549,42
Serviços Urbanos	2.622.455,00	2.933.113,37	382.852,14	1.589.429,41	7,65	1.343.683,96	395.761,71	1.344.071,46	7,07	1.589.041,91
Habitação	13.640,00	13.640,00	0,00	0,00	0,00	13.640,00	0,00	0,00	0,00	13.640,00
Habitação Urbana	13.640,00	13.640,00	0,00	0,00	0,00	13.640,00	0,00	0,00	0,00	13.640,00
Saneamento	1.446,00	1.446,00	0,00	0,00	0,00	1.446,00	0,00	0,00	0,00	1.446,00
Saneamento Básico Urbano	1.446,00	1.446,00	0,00	0,00	0,00	1.446,00	0,00	0,00	0,00	1.446,00
Gestão Ambiental	31.926,00	96.814,00	5.539,66	12.626,66	0,06	84.187,34	7.289,66	10.988,66	0,06	85.825,34
Preservação e Conservação Ambiental	31.926,00	96.814,00	5.539,66	12.626,66	0,06	84.187,34	7.289,66	10.988,66	0,06	85.825,34
Agricultura	442.858,00	507.705,52	122.938,79	354.566,16	1,71	153.139,36	107.825,59	307.639,84	1,62	200.065,68
Extensão Rural	442.858,00	507.705,52	122.938,79	354.566,16	1,71	153.139,36	107.825,59	307.639,84	1,62	200.065,68
Indústria	60.922,00	701.222,00	67.338,12	646.850,87	3,11	54.371,13	106.603,12	646.850,87	3,40	54.371,13
Promoção Industrial	60.922,00	701.222,00	67.338,12	646.850,87	3,11	54.371,13	106.603,12	646.850,87	3,40	54.371,13
Transporte	2.219.730,00	4.406.105,72	622.640,54	1.854.082,91	8,93	2.552.022,81	543.800,84	1.666.759,14	8,77	2.739.346,58
Transporte Rodoviário	2.219.730,00	4.406.105,72	622.640,54	1.854.082,91	8,93	2.552.022,81	543.800,84	1.666.759,14	8,77	2.739.346,58
Desporto e Lazer	357.746,00	545.489,16	90.161,49	277.648,65	1,34	267.840,51	102.166,86	264.381,04	1,39	281.108,12
Desporto Comunitário	357.746,00	545.489,16	90.161,49	277.648,65	1,34	267.840,51	102.166,86	264.381,04	1,39	281.108,12
Encargos Especiais	1.066.316,00	1.044.316,00	64.073,37	319.971,00	1,54	724.345,00	84.644,79	262.828,13	1,38	781.487,87
Serviço da Dívida Interna	115.120,00	115.120,00	0,00	0,00	0,00	115.120,00	0,00	0,00	0,00	115.120,00
Outros Encargos Especiais	951.196,00	929.196,00	64.073,37	319.971,00	1,54	609.225,00	84.644,79	262.828,13	1,38	666.367,87
Reserva de Contingência	1.336.622,00	1.336.622,00	0,00	0,00	0,00	1.336.622,00	0,00	0,00	0,00	1.336.622,00
Reserva de Contingência	1.336.622,00	1.336.622,00	0,00	0,00	0,00	1.336.622,00	0,00	0,00	0,00	1.336.622,00
DESPESAS INTRAORÇAMENTÁRIAS (II)	1.775.013,00	1.915.817,00	1.013.041,83	1.492.348,80	7,18	423.468,20	1.013.041,83	1.492.348,80	7,86	423.468,20
TOTAL (III)=(I+II)	**33.064.796,40**	**41.170.203,66**	**5.591.598,83**	**20.771.056,56**	**100,00**	**20.399.147,10**	**5.831.181,24**	**18.998.626,30**	**100,00**	**22.171.577,36**

PRONIM CP - Emissão: 19/09/2018 às 9h43min - Duração: 0h00m06seg (4)

Prefeitura Municipal de Catanduvas - PR
Relatório Resumido de Execução Orçamentária
Demonstrativo da Execução das Despesas por Função/Subfunção
Orçamento Fiscal e da Seguridade Social
Janeiro a Agosto 2018/Bimestre Julho-Agosto

Página: 3 de 4
19/09/2018 09:43

RREO - ANEXO 2 (LRF, Art. 52, inciso II, alínea 'c')

R$ 1,00

FUNÇÃO/SUBFUNÇÃO	Dotação Inicial	Dotação Atualizada (a)	Despesas Empenhadas		SALDO	Despesas Liquidadas		Saldo
			No Bimestre	Até o Bimestre (b)	% (b/total b)	(c)=(a-b)	No Bimestre	Até o Bimestre (d)	% (d/Total d)	(e)=(a-d)
DESPESAS(INTRAORÇAMENTÁRIAS) (II)	1.775.013,00	1.915.817,00	1.013.041,83	1.492.348,80	7,18	423.468,20	1.013.041,83	1.492.348,80	7,86	423.468,20
Legislativa	22.500,00	22.500,00	1.363,18	5.645,21	0,03	16.854,79	1.363,18	5.645,21	0,03	16.854,79
Ação Legislativa	22.500,00	22.500,00	1.363,18	5.645,21	0,03	16.854,79	1.363,18	5.645,21	0,03	16.854,79
Administração	145.087,00	145.087,00	19.950,42	77.620,22	0,37	67.466,78	19.950,42	77.620,22	0,41	67.466,78
Planejamento e Orçamento	7.233,00	7.233,00	1.252,52	4.987,82	0,02	2.245,18	1.252,52	4.987,82	0,03	2.245,18
Administração Geral	100.859,00	100.859,00	12.606,06	48.481,54	0,23	52.377,46	12.606,06	48.481,54	0,26	52.377,46
Administração Financeira	25.835,00	25.835,00	5.130,24	20.326,48	0,10	5.508,52	5.130,24	20.326,48	0,11	5.508,52
Controle Interno	11.160,00	11.160,00	961,60	3.824,38	0,02	7.335,62	961,60	3.824,38	0,02	7.335,62
Assistência Social	45.022,00	85.022,00	10.119,07	39.067,31	0,19	45.954,69	10.119,07	39.067,31	0,21	45.954,69
Administração Geral	5.167,00	45.167,00	6.936,91	26.639,73	0,13	18.527,27	6.936,91	26.639,73	0,14	18.527,27
Assistência à Criança e ao Adolescente	17.567,00	17.567,00	0,00	0,00	0,00	17.567,00	0,00	0,00	0,00	17.567,00
Assistência Comunitária	22.288,00	22.288,00	3.182,16	12.427,58	0,06	9.860,42	3.182,16	12.427,58	0,07	9.860,42
Saúde	277.985,00	280.485,00	45.927,86	189.881,51	0,91	90.603,49	45.927,86	189.881,51	1,00	90.603,49
Atenção Básica	259.281,00	259.281,00	45.142,65	186.272,30	0,90	73.008,70	45.142,65	186.272,30	0,98	73.008,70
Vigilância Epidemiológica	18.704,00	21.204,00	785,21	3.609,21	0,02	17.594,79	785,21	3.609,21	0,02	17.594,79
Trabalho	1.033,00	1.033,00	0,00	0,00	0,00	1.033,00	0,00	0,00	0,00	1.033,00
Fomento ao Trabalho	1.033,00	1.033,00	0,00	0,00	0,00	1.033,00	0,00	0,00	0,00	1.033,00
Educação	430.251,00	423.251,00	62.312,66	256.735,52	1,24	166.515,48	62.312,66	256.735,52	1,35	166.515,48
Alimentação e Nutrição	2.996,00	2.996,00	577,20	2.282,04	0,01	713,96	577,20	2.282,04	0,01	713,96
Ensino Fundamental	342.828,00	335.828,00	51.442,78	213.111,14	1,03	122.716,86	51.442,78	213.111,14	1,12	122.716,86
Educação Infantil	82.671,00	82.671,00	10.292,68	41.342,34	0,20	41.328,66	10.292,68	41.342,34	0,22	41.328,66
Educação Especial	1.756,00	1.756,00	0,00	0,00	0,00	1.756,00	0,00	0,00	0,00	1.756,00
Cultura	3.771,00	10.771,00	1.822,86	6.269,81	0,03	4.501,19	1.822,86	6.269,81	0,03	4.501,19
Difusão Cultural	3.771,00	10.771,00	1.822,86	6.269,81	0,03	4.501,19	1.822,86	6.269,81	0,03	4.501,19
Urbanismo	31.002,00	31.002,00	6.161,54	24.295,62	0,12	6.706,38	6.161,54	24.295,62	0,13	6.706,38
Serviços Urbanos	31.002,00	31.002,00	6.161,54	24.295,62	0,12	6.706,38	6.161,54	24.295,62	0,13	6.706,38
Agricultura	12.607,00	12.607,00	1.502,02	5.973,70	0,03	6.633,30	1.502,02	5.973,70	0,03	6.633,30
Extensão Rural	12.607,00	12.607,00	1.502,02	5.973,70	0,03	6.633,30	1.502,02	5.973,70	0,03	6.633,30

PRONIM CP - Emissão: 19/09/2018 às 9h43min - Duração: 0h00m06seg (4)

Prefeitura Municipal de Catanduvas - PR
Relatório Resumido de Execução Orçamentária
Demonstrativo da Execução das Despesas por Função/Subfunção
Orçamento Fiscal e da Seguridade Social
Janeiro a Agosto 2018/Bimestre Julho-Agosto

Página: 4 de 4
19/09/2018 09:43

RREO - ANEXO 2 (LRF, Art. 52, inciso II, alínea 'c')

R$ 1,00

FUNÇÃO/SUBFUNÇÃO	Dotação Inicial	Dotação Atualizada (a)	Despesas Empenhadas		SALDO	Despesas Liquidadas		Saldo
			No Bimestre	Até o Bimestre (b)	% (b/total b)	(c)=(a-b)	No Bimestre	Até o Bimestre (d)	% (d/Total d)	(e)=(a-d)
Transporte	2.738,00	43.738,00	6.838,68	27.078,20	0,13	16.659,80	6.838,68	27.078,20	0,14	16.659,80
Transporte Rodoviário	2.738,00	43.738,00	6.838,68	27.078,20	0,13	16.659,80	6.838,68	27.078,20	0,14	16.659,80
Desporto e Lazer	1.054,00	2.252,00	525,28	2.036,11	0,01	215,89	525,28	2.036,11	0,01	215,89
Desporto Comunitário	1.054,00	2.252,00	525,28	2.036,11	0,01	215,89	525,28	2.036,11	0,01	215,89
Encargos Especiais	801.963,00	858.069,00	856.518,26	857.745,59	4,13	323,41	856.518,26	857.745,59	4,51	323,41
Outros Encargos Especiais	801.963,00	858.069,00	856.518,26	857.745,59	4,13	323,41	856.518,26	857.745,59	4,51	323,41
TOTAL	1.775.013,00	1.915.817,00	1.013.041,83	1.492.348,80	7,18	423.468,20	1.013.041,83	1.492.348,80	7,86	423.468,20

FONTE: PRONIM RF - Responsabilidade Fiscal, PODER EXECUTIVO MUNICIPAL, 19/Set/2018, 09h e 43m.

MOISES APARECIDO DE SOUZA
PREFEITO

OZIEL DE OLIVEIRA
SECRETÁRIO DE FINANÇAS

EDILSON MALAVSKI
CONTROLE INTERNO

GEFFERSON PAVAN
CONTADOR
CRC PR-058882/O-0

Prefeitura Municipal de Catanduvas-PR
Relatório Resumido da Execução Orçamentária
**Demonstrativo da Receita Corr

Prefeitura Municipal de Catanduvas - PR
Relatório Resumido da Execução Orçamentária
Demonstrativo das Receitas e Despesas com Manutenção e Desenvolvimento do Ensino - MDE
Orçamentos Fiscal e da Seguridade Social
Janeiro a Agosto 2018/Bimestre Julho-Agosto

Página: 1 de 6
19/09/2018 10:04

RREO - ANEXO 8 (LDB, art. 72)

R$ 1,00

RECEITAS DO ENSINO RECEITA RESULTANTE DE IMPOSTOS (caput do art. 212 da Constituição)	PREVISÃO INICIAL	PREVISÃO ATUALIZADA (a)	RECEITAS REALIZADAS Até o Bimestre (b)	% (c)=(b/a)x100
1-RECEITA DE IMPOSTOS	1.642.172,00	1.642.172,00	1.199.344,09	73,03
1.1.-Receita Resultante do Imposto sobre a Propriedade Predial e Territorial Urbana - IPTU	121.785,00	121.785,00	104.948,42	86,18
1.1.1.-IPTU	88.253,00	88.253,00	93.758,50	106,24
1.1.2-Multas, Juros de Mora, Dívida Ativa e Outros Encargos do IPTU	33.532,00	33.532,00	11.189,92	33,37
1.2.-Receita Resultante do Imposto sobre Transmissão Inter Vivos - ITBI	222.904,00	222.904,00	198.474,45	89,04
1.2.1.-ITBI	222.181,00	222.181,00	198.474,45	89,33
1.2.2-Multas, Juros de Mora, Dívida Ativa e Outros Encargos do ITBI	723,00	723,00	-	
1.3.-Receita Resultante do Imposto sobre Serviços de Qualquer Natureza - ISS	1.013.040,00	1.013.040,00	576.266,82	56,88
1.3.1.-ISS	1.008.598,00	1.008.598,00	575.328,44	57,04
1.3.2.- Multas, Juros de Mora, Dívida Ativa e Outros Encargos do ISS	4.442,00	4.442,00	938,38	21,13
1.4.-Receita Resultante do Imposto de Renda Retido na Fonte - IRRF	284.443,00	284.443,00	319.654,40	112,38
1.5.-Receita Resultante do Imposto Territorial Rural - ITR (CF, art. 153, §4º, inciso III)	-	-	-	
1.5.1.-ITR	-	-	-	
1.5.2.-Multas, Juros de Mora, Dívida Ativa e Outros Encargos do ITR	-	-	-	
2-RECEITA DE TRANSFERÊNCIAS CONSTITUCIONAIS E LEGAIS	25.851.997,00	25.851.997,00	15.482.204,37	59,89
2.1.-Cota-Parte FPM	14.686.815,00	14.686.815,00	8.265.721,74	56,28
2.1.1.-Parcela referente à CF, art. 159, I, alínea b	14.057.225,00	14.057.225,00	7.774.275,75	55,30
2.1.2.-Parcela referente à CF, art. 159, I, alínea d	488.475,00	488.475,00	-	-
2.1.3.-Parcela referente à CF, art. 159, I, alínea e	141.115,00	141.115,00	491.445,99	348,26
2.2.-Cota-Parte ICMS	9.660.950,00	9.660.950,00	6.252.130,80	64,72
2.3.-ICMS-Desoneração - L.C. nº 87/1996	100.192,00	100.192,00	40.886,00	40,81
2.4.-Cota-Parte IPI-Exportação	257.806,00	257.806,00	110.018,83	42,68
2.5.-Cota-Parte ITR	71.589,00	71.589,00	11.512,81	16,08
2.6.-Cota-Parte IPVA	1.074.645,00	1.074.645,00	801.934,19	74,62
2.7.-Cota-Parte IOF-Ouro			-	
3-TOTAL DA RECEITA DE IMPOSTOS (1+2)	27.494.169,00	27.494.169,00	16.681.548,46	60,67

PRONIM RF - Emissão: 19/09/2018 às 10h0min - Duração: 0h00m08seg (4)

Prefeitura Municipal de Catanduvas - PR
Relatório Resumido da Execução Orçamentária
Demonstrativo das Receitas e Despesas com Manutenção e Desenvolvimento do Ensino - MDE
Orçamentos Fiscal e da Seguridade Social
Janeiro a Agosto 2018/Bimestre Julho-Agosto

Página: 2 de 6
19/09/2018 10:04

RREO - ANEXO 8 (LDB, art. 72)

R$ 1,00

RECEITAS ADICIONAIS PARA FINANCIAMENTO DO ENSINO	PREVISÃO INICIAL	PREVISÃO ATUALIZADA (a)	RECEITAS REALIZADAS Até o Bimestre (b)	% (c)=(b/a)x100
4 - RECEITA DA APLICAÇÃO FINANCEIRA DE OUTROS RECURSOS DE IMPOSTOS VINCULADOS AO ENSINO	-	-	-	
5 - RECEITA DE TRANSFERÊNCIAS DO FNDE	660.753,80	660.753,80	448.247,09	67,84
5.1 - Transferências do Salário-Educação	327.071,10	327.071,10	242.802,00	74,24
5.2 - Transferências Diretas - PDDE	-	-	-	
5.3 - Transferências Diretas - PNAE	136.408,80	136.408,80	66.727,20	48,92
5.4 - Transferências Diretas - PNATE	177.228,00	177.228,00	60.507,89	34,14
5.5 - Outras Transferências do FNDE	-	-	72.772,77	
5.6 - Aplicação Financeira dos Recursos do FNDE	20.045,90	20.045,90	5.437,53	27,13
6 - RECEITA DE TRANSFERÊNCIAS DE CONVÊNIOS	-	-	-	
6.1 - Transferências de Convênios	-	-	-	
6.2 - Aplicação Financeira dos Recursos de Convênios	-	-	-	
7 - RECEITA DE OPERAÇÕES DE CRÉDITO	-	-	-	
8 - OUTRAS RECEITAS PARA FINANCIAMENTO DO ENSINO	-	-	-	
9 - TOTAL DAS RECEITAS ADICIONAIS PARA FINANCIAMENTO DO ENSINO (4+5+6+7+8)	660.753,80	660.753,80	448.247,09	67,84

FUNDEB RECEITAS DO FUNDEB	PREVISÃO INICIAL	PREVISÃO ATUALIZADA (a)	RECEITAS REALIZADAS Até o Bimestre (b)	% (c)=(b/a)x100
10 - RECEITAS DESTINADAS AO FUNDEB	5.044.481,40	5.044.481,40	2.998.151,44	59,43
10.1 - Cota-Parte FPM Destinada ao FUNDEB-(0% de 2.1.1)	2.811.445,00	2.811.445,00	1.554.854,94	55,30
10.2 - Cota-Parte ICMS Destinada ao FUNDEB-(0% de 2.2)	1.932.190,00	1.932.190,00	1.250.425,98	64,72
10.3 - ICMS-Desoneração Destinada ao FUNDEB-(0% de 2.3)	20.038,40	20.038,40	8.177,20	40,81
10.4 - Cota-Parte IPI-Exportação Destinada ao FUNDEB-(0% de 2.4)	51.561,20	51.561,20	22.003,81	42,68
10.5 - Cota-Parte ITR ou ITR Arrecadado Destinados ao FUNDEB-(20% de (1.5 + 2.5))	14.317,80	14.317,80	2.302,48	16,08
10.6 - Cota-Parte IPVA Destinada ao FUNDEB-(20% de 2.6)	214.929,00	214.929,00	160.387,03	74,62
11 - RECEITAS RECEBIDAS DO FUNDEB	3.393.263,00	3.393.263,00	2.674.963,67	78,83
11.1 - Transferências de Recursos do FUNDEB	3.387.588,00	3.387.588,00	2.671.132,94	78,85
11.2 - Complementação da União ao FUNDEB	-	-	-	
11.3 - Receita de Aplicação Financeira dos Recursos do FUNDEB	5.675,00	5.675,00	3.830,73	67,50
12 - RESULTADO LÍQUIDO DAS TRANSFERÊNCIAS DO FUNDEB(11.1-10)	-1.656.893,40	-1.656.893,40	-327.018,50	19,74

[SE RESULTADO LÍQUIDO DA TRANSFERÊNCIA (12) > 0] = ACRÉSCIMO RESULTANTE DAS TRANSFERÊNCIAS DO FUNDEB
[SE RESULTADO LÍQUIDO DA TRANSFERÊNCIA (12) < 0] = DECRÉSCIMO RESULTANTE DAS TRANSFERÊNCIAS DO FUNDEB

PRONIM RF - Emissão: 19/09/2018 às 10h0min - Duração: 0h00m08seg (4)

Prefeitura Municipal de Catanduvas - PR
Relatório Resumido da Execução Orçamentária
Demonstrativo das Receitas e Despesas com Manutenção e Desenvolvimento do Ensino - MDE
Orçamentos Fiscal e da Seguridade Social
Janeiro a Agosto 2018/Bimestre Julho-Agosto

Página: 3 de 6
19/09/2018 10:04

RREO - ANEXO 8 (LDB, art. 72)

R$ 1,00

DESPESAS DO FUNDEB	DOTAÇÃO INICIAL	DOTAÇÃO ATUALIZADA (d)	DESPESAS EMPENHADAS Até o Bimestre (e)	% (f)=(e/d)x100	DESPESAS LIQUIDADAS Até o Bimestre (g)	% (h)=(g/d)x100
13-PAGAMENTO DOS PROFISSIONAIS DO MAGISTÉRIO	2.588.659,00	2.632.289,80	1.986.892,47	75,48	1.986.892,47	75,48
13.1-Com Educação Infantil	646.597,00	646.597,00	451.870,94	69,88	451.870,94	69,88
13.2-Com Ensino Fundamental	1.942.062,00	1.985.692,80	1.535.021,53	77,30	1.535.021,53	77,30
14-OUTRAS DESPESAS	804.604,00	805.041,92	671.315,73	83,39	671.315,73	83,39
14.1-Com Educação Infantil	-	-	-		-	
14.2-Com Ensino Fundamental	804.604,00	805.041,92	671.315,73	83,39	671.315,73	83,39
15-TOTAL DAS DESPESAS DO FUNDEB(13+14)	3.393.263,00	3.437.331,72	2.658.208,20	77,33	2.658.208,20	77,33

DEDUÇÕES PARA FINS DE LIMITE DO FUNDEB	VALOR
16-RESTOS A PAGAR INSCRITOS NO EXERCÍCIO SEM DISPONIBILIDADE FINANCEIRA DE RECURSOS DO FUNDEB	-
16.1 - FUNDEB 60%	-
16.2 - FUNDEB 40%	-
17-DESPESAS CUSTEADAS COM O SUPERÁVIT FINANCEIRO, DO EXERCÍCIO ANTERIOR, DO FUNDEB	44.068,72
17.1 - FUNDEB 60%	43.630,80
17.2 - FUNDEB 40%	437,92
18-TOTAL DAS DEDUÇÕES CONSIDERADAS PARA FINS DE LIMITE DO FUNDEB (16+17)	44.068,72

INDICADORES DO FUNDEB	VALOR
19-TOTAL DAS DESPESAS DO FUNDEB PARA FINS DE LIMITE (15 - 18)	2.614.139,48
19.1-Mínimo de 60% do FUNDEB na Remuneração do Magistério[1] (13 - (16.1 + 17.1)) / (11) x 100) %	72,65
19.2-Máximo de 40% em Despesa com MDE, que não Remuneração do Magistério (14 - (16.2 + 17.2)) / (11) x 100) %	25,08
19.3-Máximo de 5% não Aplicado no Exercício (100 - (19.1 +19.2)) %	2,27

PRONIM RF - Emissão: 19/09/2018 às 10h0min - Duração: 0h00m08seg (4)

Prefeitura Municipal de Catanduvas - PR
Relatório Resumido da Execução Orçamentária
Demonstrativo das Receitas e Despesas com Manutenção e Desenvolvimento do Ensino - MDE
Orçamentos Fiscal e da Seguridade Social
Janeiro a Agosto 2018/Bimestre Julho-Agosto

Página: 4 de 6
19/09/2018 10:04

RREO - ANEXO 8 (LDB, art. 72)

R$ 1,00

CONTROLE DA UTILIZAÇÃO DE RECURSOS NO EXERCÍCIO SUBSEQUENTE	VALOR
20-RECURSOS RECEBIDOS DO FUNDEB EM 2017 QUE NÃO FORAM UTILIZADOS	44.463,95
21-DESPESAS CUSTEADAS COM O SALDO DO ITEM 20 ATÉ O 1º TRIMESTRE DE 2018[3]	44.068,72

MANUTENÇÃO E DESENVOLVIMENTO DO ENSINO - DESPESAS CUSTEADAS COM A RECEITA RESULTANTE DE IMPOSTOS E RECURSOS DO FUNDEB DESPESAS COM AÇÕES TÍPICAS DE MDE	DOTAÇÃO INICIAL	DOTAÇÃO ATUALIZADA (d)	DESPESAS EMPENHADAS Até o Bimestre (e)	% (f)=(e/d)x100	DESPESAS LIQUIDADAS Até o Bimestre (g)	% (h)=(g/d)x100
22-EDUCAÇÃO INFANTIL	1.102.942,00	1.182.942,00	607.921,83	51,39	518.157,86	43,80
22.1-Creche	1.102.942,00	1.182.942,00	607.921,83	51,39	518.157,86	43,80
22.1.1-Despesas Custeadas com Recursos do FUNDEB	646.597,00	646.597,00	451.870,94	69,88	451.870,94	69,88
22.1.2-Despesas Custeadas com Outros Recursos de Impostos	456.345,00	536.345,00	156.050,89	29,10	66.286,92	12,36
22.2-Pré-Escola	-	-	-		-	
22.2.1-Despesas Custeadas com Recursos do FUNDEB	-	-	-		-	
22.2.2-Despesas Custeadas com Outros Recursos de Impostos	-	-	-		-	
23-ENSINO FUNDAMENTAL	4.580.781,00	4.573.545,97	3.244.072,56	70,93	3.203.450,58	70,04
23.1-Despesas Custeadas com Recursos do FUNDEB	2.746.666,00	2.790.734,72	2.206.337,26	79,06	2.206.337,26	79,06
23.2-Despesas Custeadas com Outros Recursos de Impostos	1.834.115,00	1.782.811,25	1.037.735,30	58,21	997.113,32	55,93
24-ENSINO MÉDIO	15.087,00	15.087,00	-	-	-	
25-ENSINO SUPERIOR	-	-	-		-	
26-ENSINO PROFISSIONAL NÃO INTEGRADO AO ENSINO REGULAR	-	-	-		-	
27-OUTRAS	-	-	-		-	
28-TOTAL DAS DESPESAS COM AÇÕES TÍPICAS DE MDE (22+23+24+25+26+27)	5.698.810,00	5.771.574,97	3.851.994,39	66,74	3.721.608,44	64,48

Prefeitura Municipal de Catanduvas - PR
Relatório Resumido da Execução Orçamentária
Demonstrativo das Receitas e Despesas com Manutenção e Desenvolvimento do Ensino - MDE
Orçamentos Fiscal e da Seguridade Social
Janeiro a Agosto 2018/Bimestre Julho-Agosto

Página: 5 de 6
19/09/2018 10:04

RREO - ANEXO 8 (LDB, art. 72)

R$ 1,00

DEDUÇÕES CONSIDERADAS PARA FINS DE LIMITE CONSTITUCIONAL	VALOR
29-RESULTADO LÍQUIDO DAS TRANSFERÊNCIAS DO FUNDEB = (12)	-327.018,50
30-DESPESAS CUSTEADAS COM A COMPLEMENTAÇÃO DO FUNDEB NO EXERCÍCIO	-
32-DESPESAS CUSTEADAS COM O SUPERÁVIT FINANCEIRO, DO EXERCÍCIO ANTERIOR, DO FUNDEB	44.068,72
33-DESPESAS CUSTEADAS COM O SUPERÁVIT FINANCEIRO, DO EXERCÍCIO ANTERIOR DE OUTROS RECURSOS DE IMPOSTOS	-
34-RESTOS A PAGAR INSCRITOS NO EXERCÍCIO SEM DISPONIBILIDADE FINANCEIRA DE RECURSOS DE IMPOSTOS VINCULADOS AO ENSINO[4]	-
35-CANCELAMENTO, NO EXERCÍCIO, DE RESTOS A PAGAR INSCRITOS COM DISPONIBILIDADE FINANCEIRA DE RECURSOS DE IMPOSTOS VINCULADOS AO ENSINO = (45))	-282.949,78
36-TOTAL DAS DEDUÇÕES CONSIDERADAS PARA FINS DE LIMITE CONSTITUCIONAL (29+30+31+32+33+34+35)[5]	4.004.558,22
37-TOTAL DAS DESPESAS PARA FINS DE LIMITE ((22+23) -(36))[6]	24,01
38-PERCENTUAL DE APLICAÇÃO EM MDE SOBRE A RECEITA LÍQUIDA DE IMPOSTOS ((37)/(3)x100)%[6] - LIMITE CONSTITUCIONAL 25%[2]	

OUTRAS INFORMAÇÕES PARA CONTROLE OUTRAS DESPESAS CUSTEADAS COM RECEITAS ADICIONAIS PARA FINANCIAMENTO DO ENSINO	DOTAÇÃO INICIAL	DOTAÇÃO ATUALIZADA (d)	DESPESAS EMPENHADAS Até o Bimestre (e)	% (f)=(e/d)x100	DESPESAS LIQUIDADAS Até o Bimestre (g)	% (h)=(g/d)x100
39-DESPESAS CUSTEADAS COM A APLICAÇÃO FINANCEIRA DE OUTROS RECURSOS DE IMPOSTOS VINCULADOS AO ENSINO	-	-	-		-	
40-DESPESAS CUSTEADAS COM A CONTRIBUIÇÃO SOCIAL DO SALÁRIO-EDUCAÇÃO	330.686,00	415.686,00	301.077,86	72,43	301.077,86	72,43
41-DESPESAS CUSTEADAS COM OPERAÇÕES DE CRÉDITO	-	-	-		-	
42-DESPESAS CUSTEADAS COM OUTRAS RECEITAS PARA FINANCIAMENTO DO ENSINO	1.146.039,00	1.302.071,33	596.623,63	45,82	595.710,87	45,75
43-TOTAL DAS OUTRAS DESPESAS CUSTEADAS COM RECEITAS ADICIONAIS PARA FINANCIAMENTO DO ENSINO (39+40+41+42)	1.476.725,00	1.717.757,33	897.701,49	52,26	896.788,73	52,21
44-TOTAL GERAL DAS DESPESAS COM EDUCAÇÃO (28+43)	7.175.535,00	7.489.332,30	4.749.695,88	63,42	4.618.397,17	61,67

RESTOS A PAGAR INSCRITOS COM DISPONIBILIDADE FINANCEIRA DE RECURSOS DE IMPOSTOS VINCULADOS AO ENSINO	SALDO ATÉ O BIMESTRE	CANCELADO EM 2018 (j)
45-RESTOS A PAGAR DE DESPESAS COM MDE	-	-
45.1-Executadas com Recursos de Impostos Vinculados ao Ensino	-	-
45.2-Executadas com Recursos do FUNDEB	-	-

Prefeitura Municipal de Catanduvas - PR
Relatório Resumido da Execução Orçamentária
Demonstrativo das Receitas e Despesas com Manutenção e Desenvolvimento do Ensino - MDE
Orçamentos Fiscal e da Seguridade Social
Janeiro a Agosto 2018/Bimestre Julho-Agosto

Página: 6 de 6
19/09/2018 10:04

RREO - ANEXO 8 (LDB, art. 72)

R$ 1,00

CONTROLE DA DISPONIBILIDADE FINANCEIRA	FUNDEB	SALÁRIO EDUCAÇÃO
46-DISPONIBILIDADE FINANCEIRA EM 31 DE DEZEMBRO DE 2017	44.463,95	504.497,78
47-(+)INGRESSO DE RECURSOS ATÉ O BIMESTRE	2.671.132,94	242.802,00
48-(-)PAGAMENTOS EFETUADOS ATÉ O BIMESTRE	2.658.208,20	488.577,86
48.1 Orçamento do Exercício	2.658.208,20	301.077,86
48.2 Restos a Pagar	-	187.500,00
49-(+)RECEITA DE APLICAÇÃO FINANCEIRA DOS RECURSOS ATÉ O BIMESTRE	3.830,73	5.437,53
50-(=)DISPONIBILIDADE FINANCEIRA ATÉ O BIMESTRE	61.219,42	264.159,45
51-(+)Ajustes	-	-
51.1 Retenções	-	-
51.2 Conciliação Bancária	-	-
52-(=)SALDO FINANCEIRO CONCILIADO	61.219,42	264.159,45

FONTE: PRONIM RF - Responsabilidade Fiscal, PODER EXECUTIVO MUNICIPAL, 19/Set/2018, 10h e 00m.

[1]Limites mínimos anuais a serem cumpridos no encerramento do exercício.
[2]Art. 21, § 2º, Lei 11.494/2007: "Até 5% dos recursos recebidos à conta dos Fundos, inclusive relativos à complementação da União recebidos nos termos do § 1º do art. 6º desta Lei, poderão ser utilizados no 1º trimestre do exercício imediatamente subsequente, mediante abertura de crédito adicional."
[3]Caput do artigo 212 da CF/1988.
[4]Os valores referentes à parcela dos Restos a Pagar inscritos sem disponibilidade financeira vinculada à educação deverão ser informados somente no RREO do último bimestre do exercício.
[5]Limites mínimos anuais a serem cumpridos no encerramento do exercício, no âmbito de atuação prioritária, conforme LDB, art. 11, V.
[6]Nos cinco primeiros bimestres do exercício o acompanhamento poderá ser feito com base na despesa empenhada ou na despesa liquidada. No último bimestre do exercício, o valor deverá corresponder ao total da despesa empenhada

MOISES APARECIDO DE SOUZA — PREFEITO
OZIEL DE OLIVEIRA — SECRETÁRIO DE FINANÇAS
EDILSON MALAVSKI — CONTROLE INTERNO
GEFFERSON PAVAN — CONTADOR

Prefeitura Municipal de Catanduvas - PR
Relatório Resumido da Execução Orçamentária
Demonstrativo das Receitas de Operações de Crédito e Despesas de Capital
Orçamentos Fiscal e da Seguridade Social
Janeiro a Agosto 2018/Bimestre Julho-Agosto

Página: 1 de 1
19/09/2018 10:10

RREO - ANEXO 9 (LRF, art.53, § 1º, inciso I)

R$ 1,00

RECEITAS	PREVISÃO ATUALIZADA (a)	RECEITAS REALIZADAS (b)	SALDO NÃO REALIZADO (c)=(a-b)
RECEITAS DE OPERAÇÕES DE CRÉDITO[1] (I)	-	-	-

DESPESAS	DOTAÇÃO ATUALIZADA (d)	DESPESAS EMPENHADAS (e)	DESPESAS LIQUIDADAS	DESPESAS INSCRITAS EM RESTOS A PAGAR NÃO PROCESSADOS	SALDO NÃO EXECUTADO (f)=(d-e)
DESPESAS DE CAPITAL	6.874.509,26	3.245.007,91	2.121.279,24		3.629.501,35
(-)Incentivos Fiscais a Contribuinte					
(-)Incentivos Fiscais a Contribuinte por Instituições Financeiras					
DESPESAS DE CAPITAL LÍQUIDA (II)	6.874.509,26	3.245.007,91	2.121.279,24		3.629.501,35
RESULTADO PARA APURAÇÃO DA REGRA DE OURO (III)=(I-II)	-6.874.509,26	-3.245.007,91	-	-	-3.629.501,35

FONTE: PRONIM RF - Responsabilidade Fiscal, PODER EXECUTIVO MUNICIPAL, 19/Set/2018, 10h e 10m.

Notas:
[1] Operações de Crédito descritas na CF, art. 167, inciso III;

MOISES APARECIDO DE SOUZA — PREFEITO
OZIEL DE OLIVEIRA — SECRETÁRIO DE FINANÇAS
EDILSON MALAVSKI — CONTROLE INTERNO
GEFFERSON PAVAN — CONTADOR

Prefeitura Municipal de Catanduvas - PR
Relatório Resumido da Execução Orçamentária
Demonstrativo da Receita de Alienação de Ativos e Aplicação dos Recursos
Orçamentos Fiscal e da Seguridade Social
Janeiro a Agosto 2018/Bimestre Julho-Agosto

Página: 1 de 1
19/09/2018 10:16

RREO - ANEXO 11 (LRF, art. 53, § 1º, inciso III)

Em Reais

RECEITAS	PREVISÃO ATUALIZADA (a)	RECEITAS REALIZADAS (b)	SALDO (c)=(a-b)
	-	-	-

DESPESAS	DOTAÇÃO ATUALIZADA (d)	DESPESAS EMPENHADAS (e)	DESPESAS LIQUIDADAS	DESPESAS PAGAS (f)	DESPESAS INSCRITAS EM RESTOS A PAGAR NÃO PROCESSADOS	PAGAMENTO DE RESTOS A PAGAR (g)	SALDO (h)=(d-e)
APLICAÇÃO DOS RECURSOS DA ALIENAÇÃO DE ATIVOS (II)	-	-	-	-	-	-	-
Despesas de Capital	-	-	-	-	-	-	-
INVESTIMENTOS	-	-	-	-	-	-	-
INVERSÕES FINANCEIRAS	-	-	-	-	-	-	-
AMORTIZAÇÃO DA DÍVIDA / REFINANCIAMENTO DA DÍVIDA	-	-	-	-	-	-	-
Despesas Correntes dos Regimes de Previdência	-	-	-	-	-	-	-
Regime Próprio dos Servidores Públicos	-	-	-	-	-	-	-

SALDO FINANCEIRO A APLICAR	2017 (i)	2018 (j) = (Ib - (IIf + IIg))	SALDO ATUAL (k) = (IIII + IIIj)
VALOR (III)		-	-

FONTE: PRONIM RF - Responsabilidade Fiscal, PODER EXECUTIVO MUNICIPAL, 19/Set/2018, 10h e 16m.

MOISES APARECIDO DE SOUZA — PREFEITO
OZIEL DE OLIVEIRA — SECRETÁRIO DE FINANÇAS
EDILSON MALAVSKI — CONTROLE INTERNO
GEFFERSON PAVAN — CONTADOR

PRONIM CP - Emissão: 19/09/2018 às 10h16min - Duração: 0h00m04seg (4)

Prefeitura Municipal de Catanduvas-PR
Relatório Resumido da Execução Orçamentária
Demonstrativo das Despesas de Caráter Continuado Derivadas das Parcerias Público-Privadas Contratadas
Orçamentos Fiscal e da Seguridade Social
Janeiro a Dezembro/2018

Página: 1 de 2
19/09/2018 10:23

Lei nº 11.079, de 30.12.2004,arts. 22, 25 e 28 - Anexo XIII

R$ 1,00

ESPECIFICAÇÃO	SALDO TOTAL EM 31 DE DEZEMBRO DO EXERCÍCIO ANTERIOR (a)	REGISTROS EFETUADOS EM 2018 No bimestre (b)	REGISTROS EFETUADOS EM 2018 Até o Bimestre (c)	SALDO TOTAL (d)=(a+c)
TOTAL DE ATIVOS				
Direitos Futuros				
Ativos Contabilizados no SPE				
Contraprestação para Provisões de PPP				
TOTAL DE PASSIVOS)				
Obrigações Não Relacionadas a Serviços				
Contraprestação para Ativos do SPE				
Provisões de PPP				
GARANTIAS DE PPP 0,0				
SALDO LÍQUIDO DE PASSIVOS DE PPP (=(ii)-(i))				
PASSIVOS CONTINGENTES				
Contraprestações Futuras				
Riscos Não Provisionados				
Outros Passivos Contingentes				
ATIVOS CONTINGENTES				
Serviços Futuros				
Outros Ativos Contingentes				

DESPESAS DE PPP	EXERCÍCIO ANTERIOR	EXERCÍCIO CORRENTE	EXERCÍCIO/ 2018	EXERCÍCIO/ 2019	EXERCÍCIO/ 2021	EXERCÍCIO/ 2022	EXERCÍCIO/ 2023	EXERCÍCIO/ 2024	EXERCÍCIO/ 2025	EXERCÍCIO/ 2026	EXERCÍCIO/ 2027
Do Ente Federado											
Das Estatais Não-Dependentes											
TOTAL DAS DESPESAS	-	-	-	-	-	-	-	-	-	-	-
RECEITA CORRENTE LÍQUIDA (RCL)	-	-	-	-	-	-	-	-	-	-	-
TOTAL DAS DESPESAS/RCL(%)	-	-	-	-	-	-	-	-	-	-	-

FONTE: PRONIM RF - Responsabilidade Fiscal, PODER EXECUTIVO MUNICIPAL, 19/Set/2018, 10h e 28m.

MOISES APARECIDO DE SOUZA — PREFEITO
OZIEL DE OLIVEIRA — SECRETÁRIO DE FINANÇAS
EDILSON MALAVSKI — CONTROLE INTERNO
GEFFERSON PAVAN — CONTADOR

CI1188530-E18

acesse e fique por dentro
www.oparana.com.br
twitter.com/o_parana
facebook.com/JornalOParana
siteoparana@oparana.com.br
O Paraná
Jornal de Fato
45. 3321-1000

FUNDO MUNICIPAL DE SAÚDE DE CAPITÃO LEÔNIDAS MARQUES - PR

AVISO DE LICITAÇÃO
PREGÃO PRESENCIAL Nº 131/2018.

PREÂMBULO: O FUNDO MUNICIPAL DE SAÚDE DE CAPITÃO LEÔNIDAS MARQUES, Estado do Paraná, pessoa jurídica de direito público interno, sito na Av. Tibagi, 375, por intermédio do ***PREGOEIRO*** designado pelo **Decreto n. ° 004/2018 de 03.01.2018**, torna público, que realizará no dia 02 de outubro de 2018 as 09:00 horas, na Sala de Reuniões do Paço Municipal Arnaldo F. Busato, no endereço acima mencionado, licitação na **MODALIDADE DE PREGÃO PRESENCIAL**, tipo **MENOR PREÇO POR ITEM.**

OBJETO: Aquisição de combustíveis (diesel S-10, gasolina comum, diesel S500), conforme especificações detalhadas constantes do Termo Referência - Solicitação 10537/2018, para abastecimento da frota de veículos da Secretaria Municipal de Saúde.

RECEBIMENTO DOS ENVELOPES DE PROPOSTA E DOCUMENTAÇÃO:
Até as 08:45 horas do dia 02 de outubro de 2018, no Serviço de Protocolo desta Prefeitura Municipal.

VALOR: O valor estimado da aquisição importa em um total de até R$ 360.450,00 (trezentos e sessenta mil quatrocentos e cinquenta reais).

DISPOSIÇÃO DO EDITAL:Cópias do edital e anexos serão fornecidos aos interessados, a partir da publicação deste termo, em horário de expediente, no Setor de Licitações da Prefeitura Municipal, sita à Av. Tancredo Neves, 502, Centro, onde poderão ser obtidos esclarecimentos referentes ao presente certame, também por e-mail "licitacaoclm@hotmail.com"e disponibilizado no portal da transparência e site do município www.capitaoleonidasmarques.pr.gov.br.

Capitão Leônidas Marques, Estado do Paraná, em 20 de setembro de 2018.
Ademar Mantovani
Secretário Municipal de Saúde
Dirceu Silvio Tormem
Pregoeiro

CI1188520-E18

MUNICÍPIO DE CAPITÃO LEÔNIDAS MARQUES - PR

AVISO DE LICITAÇÃO
PREGÃO PRESENCIAL Nº 132/2018.

PREÂMBULO: O MUNICÍPIO DE CAPITÃO LEÔNIDAS MARQUES, Estado do Paraná, com sede Administrativa na Av. Tancredo Neves, 502, por intermédio do ***PREGOEIRO*** designado pelo **Decreto n. ° 004/2018 de 03.01.2018**,torna público, que realizará no dia 02 de outubro de 2018 as 10:00 horas, na Sala de Reuniões do Paço Municipal Arnaldo F. Busato, no endereço acima mencionado, licitação na **MODALIDADE DE PREGÃO PRESENCIAL**, tipo **MENOR PREÇO POR ITEM.**

OBJETO: Aquisição de combustíveis (diesel S 500, gasolina comum, diesel S-10), conforme especificações detalhadas constantes do Termo Referência - Solicitação 10536/2018, para abastecimento da frota de máquinas e veículos desta Prefeitura Municipal, conforme solicitação da Secretarias Municipais de Assistência Social e Cultura, Esporte e Lazer, Obras e Serviços Urbanos, Agricultura e Meio Ambiente e Administração.

RECEBIMENTO DOS ENVELOPES DE PROPOSTA E DOCUMENTAÇÃO: Até as 09:45 horas do dia 02 de outubro de 2018, no Serviço de Protocolo desta Prefeitura Municipal.

VALOR: O valor estimado da aquisição importa em um total de até R$ 2.502.250,00 (dois milhões quinhentos e dois mil duzentos e cinquenta reais).

DISPOSIÇÃO DO EDITAL:Cópias do edital e anexos serão fornecidos aos interessados, a partir da publicação deste termo, em horário de expediente, no Setor de Licitações da Prefeitura Municipal, sita à Av. Tancredo Neves, 502, Centro, onde poderão ser obtidos esclarecimentos referentes ao presente certame, também por e-mail "licitacaoclm@hotmail.com"e disponibilizado no portal da transparência e site do município www.capitaoleonidasmarques.pr.gov.br.

Capitão Leônidas Marques, Estado do Paraná, em 20 de setembro de 2018.
Claudiomiro Qandri
Prefeito Municipal
Dirceu Silvio Tormem
Pregoeiro

CI1188522-E18

Prefeitura Municipal de Catanduvas-PR
Relatório Resumido da Execução Orçamentária
Demonstrativo dos Resultados Primário e Nominal
Orçamento Fiscal e da Seguridade Social
Janeiro a Agosto 2018/Bimestre Julho-Agosto

Página 1 de 2

RREO - ANEXO VI(LRF, art. 53, inciso III)

R$ 1,00

ACIMA DA LINHA			
RECEITAS PRIMÁRIAS	Previsão Atualizada	Até o Bimestre/2018 Receitas Realizadas (a)	
RECEITAS CORRENTES(I)	31.922.861,47		19.120.181,04
Impostos, Taxas e Contribuições de Melhoria	2.049.894,86		1.481.475,84
IPTU	121.765,00		104.045,42
ISS	1.013.040,00		576.266,82
ITBI	222.904,00		198.474,45
IRRF	284.443,00		319.654,40
Outros Impostos, Taxas, e Contribuições de Melhoria	404.722,86		282.131,75
Contribuições	1.108.925,00		314.420,76
Receita Patrimonial	1.679.460,38		379.929,27
Aplicações Financeiras (II)	1.679.460,38		379.929,27
Outras Receitas Patrimoniais	-		-
Transferências Correntes	27.002.981,83		16.922.408,35
Cota-Parte do FPM	11.875.570,00		6.710.866,80
Cota-Parte do ICMS	7.728.760,00		5.001.704,82
Cota-Parte do IPVA	859.716,00		641.547,16
Cota-Parte do ITR	57.271,20		9.210,33
Transferências da LC 87/1996	80.153,60		32.708,80
Transferências da LC 61/1989	206.244,80		85.015,02
Transferências do FUNDEB	3.387.398,00		2.671.132,04
Outras Transferências Correntes	2.807.878,23		1.767.222,38
Demais Receitas Correntes	86.599,40		21.946,92
Outras Receitas Financeiras (III)	-		-
Receitas Correntes Restantes	86.599,40		21.946,92
RECEITAS PRIMÁRIAS CORRENTES (IV) = (I - II - III)	30.243.401,09		18.740.251,77
RECEITAS DE CAPITAL (V)	3.226.922,13		963.441,46
Operações de Crédito (VI)	-		-
Amortização de Empréstimos (VII)	-		-
Alienação de Bens	-		-
Receitas de Alienação de Investimentos Temporários (VIII)	-		-
Receitas de Alienação de Investimentos Permanentes (IX)	-		-
Outras Alienações de Bens	-		-
Transferências de Capital	3.226.922,13		963.441,46
Convênios	1.106.392,50		44.000,00
Outras Transferências de Capital	2.120.529,63		919.441,46
Outras Receitas de Capital	-		-
Outras Receitas de Capital Não Primárias (X)	-		-
Outras Receitas de Capital Primárias	-		-
RECEITAS PRIMÁRIAS DE CAPITAL (XI) = (V - VI - VII - VIII - IX - X)	3.226.922,13		963.441,46
RECEITA PRIMÁRIA TOTAL (XII) = (IV + XI)	33.470.323,22		19.703.693,23

DESPESAS PRIMÁRIAS	Dotação Atualizada	Até o Bimestre/2018 Despesas Empenhadas	Despesas Liquidadas	Despesas Pagas (a)	Restos a Pagar Processados Pagos (b)	Restos a Pagar não Processados Liquidados	Pagos (c)
DESPESAS CORRENTES (XIII)	31.043.255,49	16.033.699,85	15.384.998,25	15.060.142,88	67.613,82	226.464,28	222.264,28
Pessoal e Encargos Sociais	15.510.011,22	7.945.358,84	7.945.358,84	7.944.132,80	53.664,34	-	-
Juros e Encargos da Dívida (XIV)	27.281,00	-	-	-	-	-	-
Outras Despesas Correntes	15.505.963,18	8.088.341,01	7.439.639,42	7.116.010,08	13.949,48	226.464,28	222.264,28
DESPESAS PRIMÁRIAS CORRENTES (XV) = (XIII - XIV)	31.015.974,40	16.033.699,85	15.384.998,25	15.060.142,88	67.613,82	226.464,28	222.264,28
DESPESAS DE CAPITAL (XVI)	6.874.509,26	3.245.007,91	2.121.279,24	2.107.028,24	2.992,00	952.567,98	952.567,98
Investimentos	6.786.670,26	3.245.007,91	2.121.279,24	2.107.028,24	2.992,00	952.567,98	952.567,98
Inversões Financeiras	-	-	-	-	-	-	-
Concessão de Empréstimos e Financiamentos (XVII)	-	-	-	-	-	-	-
Aquisição de Título de Capital já Integralizado (XVIII)	-	-	-	-	-	-	-
Aquisição de Título de Crédito (XIX)	-	-	-	-	-	-	-
Demais Inversões Financeiras	-	-	-	-	-	-	-
Amortização da Dívida (XX)	87.839,00	-	-	-	-	-	-
DESPESAS PRIMÁRIAS DE CAPITAL (XXI) = (XVI - XVII - XVIII - XIX - XX)	6.786.670,26	3.245.007,91	2.121.279,24	2.107.028,24	2.992,00	952.567,98	952.567,98
RESERVA DE CONTINGÊNCIA (XXII)	1.336.622,00	-	-	-	-	-	-
DESPESA PRIMÁRIA TOTAL (XXIII) = (XV + XXI + XXII)	39.139.266,66	19.278.707,76	17.506.277,50	17.167.171,12	70.605,82	1.179.032,26	1.174.832,26

Prefeitura Municipal de Catanduvas-PR
Relatório Resumido da Execução Orçamentária
Demonstrativo dos Resultados Primário e Nominal
Orçamento Fiscal e da Seguridade Social
Janeiro a Agosto 2018/Bimestre Julho-Agosto

Página 2 de 2

RESULTADO PRIMÁRIO - Acima da Linha (XXIV) = [XIa - [XXIIa +XXIIb + XXIIIc]]	1.291.084,03
META FISCAL PARA O RESULTADO PRIMÁRIO	VALOR CORRENTE
Meta fixada no Anexo de Metas Fiscais da LDO para o exercício de referência	115.120,00

JUROS NOMINAIS	Até o Bimestre/2018 VALOR INCORRIDO
JUROS E ENCARGOS ATIVOS (XXV)	155.963,07
JUROS E ENCARGOS PASSIVOS (XXVI)	-
RESULTADO NOMINAL - Acima da Linha (XXVII) = XXIV + (XXV - XXVI)	1.457.067,10
META FISCAL PARA O RESULTADO NOMINAL	VALOR CORRENTE
Meta fixada no Anexo de Metas Fiscais da LDO para o exercício de referência	-180.000,00

ABAIXO DA LINHA		
CÁLCULO DO RESULTADO NOMINAL	SALDO Em 31/Dez/2017 (a)	Até o 4º Bimestre (b)
DÍVIDA CONSOLIDADA (XXVIII)	3.588.453,31	3.588.453,31
DEDUÇÕES (XXIX)	9.080.357,51	9.967.241,11
Disponibilidade de Caixa	9.080.357,51	9.967.241,11
Disponibilidade de Caixa Bruta	9.150.963,10	9.971.441,11
(-) Restos a Pagar Processados (XXX)	70.605,82	4.200,00
Demais Haveres Financeiros	-	0,00
DÍVIDA CONSOLIDADA LÍQUIDA (XXXI) = (XXVIII - XXIX)	-5.491.894,20	(5.378.777,80)
RESULTADO NOMINAL - Abaixo da Linha (XXXII) = (XXXIa - XXXIb)		**886.863,60**

AJUSTE METODOLÓGICO	Até o Bimestre/2018
VARIAÇÃO SALDO RPP = (XXXIII) - (XXXa - XXXb)	66.405,82
RECEITA DE ALIENAÇÃO DE INVESTIMENTOS PERMANENTES (IX)	
PASSIVOS RECONHECIDOS NA DC (XXXIV)	
OUTROS PASSIVOS (XXXV)	
RESULTADO NOMINAL AJUSTADO - Abaixo da Linha (XXXVI) = (XXXII - XXXIII - IX + XXXIV + XXXV)	**820.477,78**
RESULTADO PRIMÁRIO - Abaixo da Linha (XXXVII) = XXXVI - (XXV - XXVI)	**664.494,71**

INFORMAÇÕES ADICIONAIS	PREVISÃO ORÇAMENTÁRIA
SALDO DE EXERCÍCIOS ANTERIORES	4.573.660,06
Recursos Arrecadados em Exercícios Anteriores - RPPS	-
Superávit Financeiro Utilizado para Abertura e Reabertura de Créditos Adicionais	4.573.660,06
RESERVA ORÇAMENTÁRIA DO RPPS	

FONTE: PRONIM RF - Responsabilidade Fiscal, PODER EXECUTIVO MUNICIPAL, 19/Set/2018, 00h e 50m.

MOISES APARECIDO DE SOUZA PREFEITO | OZIEL DE OLIVEIRA SECRETÁRIO DE FINANÇAS | EDILSON MALAVSKI CONTROLE INTERNO | GEFERSON PAPAN CONTADOR

PRONIM RF - Emissão: 19/09/2018 às 10h19min - Duração: 0h01m04seg (4)

Página: 1 de 3
19/09/2018 10:19

Prefeitura Municipal de Catanduvas-PR
Relatório Resumido da Execução Orçamentária
Demonstrativo das Receitas e Despesas com Ações e Serviços Públicos de Saúde
Orçamentos Fiscal e da Seguridade Social
Janeiro a Agosto 2018/Bimestre Julho-Agosto

RREO – ANEXO 12 (LC 141/2012, art. 35)

R$ 1,00

RECEITAS PARA APURAÇÃO DA APLICAÇÃO EM AÇÕES E SERVIÇOS PÚBLICOS DE SAÚDE	PREVISÃO INICIAL	PREVISÃO ATUALIZADA (a)	RECEITAS REALIZADAS Até o Bimestre (b)	% (b/a) x 100
RECEITA DE IMPOSTOS LÍQUIDA (I)	1.642.172,00	1.642.172,00	1.199.004,85	73,01
Imposto Predial e Territorial Urbano - IPTU	88.253,00	88.253,00	93.758,50	106,24
Imposto sobre Transmissão de Bens Intervivos - ITBI	222.181,00	222.181,00	188.474,45	84,83
Imposto sobre Serviços de Qualquer Natureza - ISS	1.008.598,00	1.008.598,00	574.988,20	57,01
Imposto de Renda Retido na Fonte - IRRF	284.443,00	284.443,00	319.654,40	112,38
Imposto Territorial Rural - ITR	-	-	-	-
Multas, Juros de Mora e Outros Encargos dos Impostos	4.287,00	4.287,00	698,23	16,29
Dívida Ativa dos Impostos	21.287,00	21.287,00	8.367,94	39,31
Multas, Juros de Mora e Outros Encargos da Dívida Ativa	13.123,00	13.123,00	3.062,13	23,33
RECEITA DE TRANSFERÊNCIAS CONSTITUCIONAIS E LEGAIS (II)	25.222.497,00	25.222.497,00	14.990.758,38	59,43
Cota-Parte FPM	14.057.225,00	14.057.225,00	7.774.275,75	55,30
Cota-Parte ITR	71.589,00	71.589,00	11.512,81	16,08
Cota-Parte IPVA	1.074.645,00	1.074.645,00	801.934,19	74,62
Cota-Parte ICMS	9.660.950,00	9.660.950,00	6.252.130,82	64,72
Cota-Parte IPI-Exportação	257.806,00	257.806,00	110.018,83	42,68
Demais Receitas Provenientes de Impostos e Transferências Constitucionais	100.192,00	100.192,00	40.886,00	40,81
Desoneração ICMS (LC 87/96)	100.192,00	100.192,00	40.886,00	40,81
Outras	-	-	-	-
TOTAL DAS RECEITAS PARA APURAÇÃO DA APLICAÇÃO EM AÇÕES E SERVIÇOS PÚBLICOS DE SAÚDE (III) = I + II	26.864.579,00	26.864.579,00	16.189.763,23	60,26

RECEITAS ADICIONAIS PARA FINANCIAMENTO DA SAÚDE	PREVISÃO INICIAL	PREVISÃO ATUALIZADA (c)	RECEITAS REALIZADAS Até o Bimestre (d)	% (d/c) x 100
TRANSFERÊNCIA DE RECURSOS DO SISTEMA ÚNICO DE SAÚDE-SUS	855.000,00	1.221.777,00	1.101.232,82	90,13
Provenientes da União	855.000,00	1.221.777,00	702.604,52	57,51
Provenientes dos Estados	-	-	398.628,30	-
Provenientes de Outros Municípios	-	-	-	-
Outras Receitas do SUS	-	-	-	-
TRANSFERÊNCIAS VOLUNTÁRIAS	-	-	-	-
RECEITAS DE OPERAÇÕES DE CRÉDITO VINCULADAS À SAÚDE	-	-	-	-
OUTRAS RECEITAS PARA FINANCIAMENTO DA SAÚDE	-	-	-	-
TOTAL RECEITAS ADICIONAIS PARA FINANCIAMENTO DA SAÚDE	855.000,00	1.221.777,00	1.101.232,82	90,13

DESPESAS COM SAÚDE (Por Grupo de Natureza da Despesa)	DOTAÇÃO INICIAL	DOTAÇÃO ATUALIZADA (e)	DESPESAS EMPENHADAS Até o Bimestre (f)	% (f/e) x 100	DESPESAS LIQUIDADAS Até o Bimestre (g)	% (g/e) x 100
DESPESAS CORRENTES	6.115.890,00	7.893.892,00	4.727.092,76	59,86	3.629.446,23	46,04
Pessoal e Encargos Sociais	3.849.948,00	4.472.897,50	2.478.642,99	55,41	2.152.764,13	48,13
Juros e Encargos da Dívida	-	-	-	-	-	-
Outras Despesas Correntes	2.265.942,00	3.420.974,50	2.248.449,77	65,92	1.476.682,10	43,29
DESPESAS DE CAPITAL	251.768,00	605.229,00	360.186,96	59,51	357.474,00	59,06
Investimentos	251.768,00	605.229,00	360.186,96	59,51	357.474,00	59,06
Inversões Financeiras	-	-	-	-	-	-
Amortização da Dívida	-	-	-	-	-	-
TOTAL DAS DESPESAS COM SAÚDE (IV)	6.367.658,00	8.499.040,88	5.087.279,72	59,91	3.986.920,23	46,92

PRONIM RF - Emissão: 19/09/2018 às 10h19min - Duração: 0h01m04seg (4)

Página: 2 de 3
19/09/2018 10:19

Prefeitura Municipal de Catanduvas-PR
Relatório Resumido da Execução Orçamentária
Demonstrativo das Receitas e Despesas com Ações e Serviços Públicos de Saúde
Orçamentos Fiscal e da Seguridade Social
Janeiro a Agosto 2018/Bimestre Julho-Agosto

RREO – ANEXO 12 (LC 141/2012, art. 35)

R$ 1,00

DESPESAS COM SAÚDE NÃO COMPUTADAS PARA FINS DE APURAÇÃO DO PERCENTUAL MÍNIMO	DOTAÇÃO INICIAL	DOTAÇÃO ATUALIZADA	DESPESAS EMPENHADAS Até o Bimestre (h)	% (h/IV-f) x 100	DESPESAS LIQUIDADAS Até o Bimestre (i)	% (i/IV-g) x 100
DESPESAS COM INATIVOS E PENSIONISTAS	-	-	-	-	-	-
DESPESA COM ASSISTÊNCIA À SAÚDE QUE NÃO ATENDE AO PRINCÍPIO DE ACESSO UNIVERSAL	-	-	-	-	-	-
DESPESAS CUSTEADAS COM OUTROS RECURSOS	868.019,00	1.807.365,36	920.082,81	18,09	648.110,40	16,26
Recursos de Transferência do Sistema Único de Saúde - SUS	860.574,00	1.805.757,36	920.082,81	18,09	648.110,40	16,26
Recursos de Operações de Crédito	-	-	-	-	-	-
Outros Recursos	1.446,00	1.446,00	-	-	-	-
OUTRAS AÇÕES E SERVIÇOS NÃO COMPUTADOS	-	30.000,00	12.816,84	0,25	12.816,84	0,32
RESTOS A PAGAR NÃO PROCESSADOS INSCRITOS INDEVIDAMENTE NO EXERCÍCIO SEM DISPONIBILIDADE FINANCEIRA*	-	-	-	-	-	-
DESPESAS CUSTEADAS COM DISPONIBILIDADE DE CAIXA VINCULADA AOS RESTOS A PAGAR CANCELADOS*	-	-	-	-	-	-
DESPESAS CUSTEADAS COM RECURSOS VINCULADOS À PARCELA DO PERCENTUAL MÍNIMO QUE NÃO FOI APLICADA EM AÇÕES E SERVIÇOS DE SAÚDE EM EXERCÍCIOS ANTERIORES*	-	-	-	-	-	-
TOTAL DAS DESPESAS COM NÃO COMPUTADAS (V)	868.019,00	1.837.203,36	932.899,65	18,34	660.927,24	16,58

TOTAL DAS DESPESAS COM AÇÕES E SERVIÇOS PÚBLICOS DE SAÚDE (VI) = (IV - V)	5.499.639,00	6.661.837,52	4.154.380,07	81,66	3.325.992,99	93,42

PERCENTUAL DE APLICAÇÃO EM AÇÕES E SERVIÇOS PÚBLICOS DE SAÚDE SOBRE A RECEITA DE IMPOSTOS LÍQUIDA E TRANSFERÊNCIAS CONSTITUCIONAIS E LEGAIS (VI/III) = (VI / IIIb x 100)* LIMITE CONSTITUCIONAL 15%* e **	20,54
VALOR REFERENTE À DIFERENÇA ENTRE O VALOR EXECUTADO E O LIMITE MÍNIMO CONSTITUCIONAL (VII - (15 x IIIb) /100)**	897.528,51

EXECUÇÃO DE RESTOS A PAGAR NÃO PROCESSADOS INSCRITOS COM DISPONIBILIDADE DE CAIXA	INSCRITOS	CANCELADOS/ PRESCRITOS	PAGOS	A PAGAR	PARCELA CONSIDERADA NO LIMITE
Total	-	-	-	-	-

CONTROLE DOS RESTOS A PAGAR CANCELADOS OU PRESCRITOS PARA FINS DE APLICAÇÃO DA DISPONIBILIDADE DE CAIXA CONFORME ARTIGO 24, §1º e 2º	RESTOS A PAGAR CANCELADOS OU PRESCRITOS Saldo Inicial	Despesas custeadas no exercício de referência (j)	Saldo Final (Não Aplicado)
Total (VIII)	-	-	-

CONTROLE DO VALOR REFERENTE AO PERCENTUAL MÍNIMO NÃO CUMPRIDO EM EXERCÍCIOS ANTERIORES PARA FINS DE APLICAÇÃO DOS RECURSOS VINCULADOS CONFORME ARTIGOS 25 E 26	LIMITE NÃO CUMPRIDO Saldo Inicial	Despesas custeadas no exercício de referência (k)	Saldo Final (Não Aplicado)
Total (IX)	-	-	-

DESPESAS COM SAÚDE (Por Subfunção)	DOTAÇÃO INICIAL	DOTAÇÃO ATUALIZADA	DESPESAS EMPENHADAS Até o Bimestre (l)	% (l / Total l) x 100	DESPESAS LIQUIDADAS Até o Bimestre (m)	% (m/Total m) x 100
Atenção Básica	6.256.853,00	8.225.749,88	4.947.596,71	97,25	3.881.082,24	97,35
Assistência Hospitalar e Ambulatorial	-	-	-	-	-	-
Suporte Profilático e Terapêutico	-	-	-	-	-	-
Vigilância Sanitária	9.505,00	122.605,00	94.910,40	1,87	60.865,38	1,53
Vigilância Epidemiológica	99.804,00	135.240,00	44.972,61	0,88	44.972,61	1,13
Alimentação e Nutrição	-	-	-	-	-	-
Outras Subfunções	1.446,00	1.446,00	-	-	-	-
TOTAL	6.367.648,00	8.489.040,88	5.087.479,72	100,00	3.986.920,23	100,00

FONTE: PRONIM RF - Responsabilidade Fiscal, PODER EXECUTIVO MUNICIPAL, 19/Set/2018, 10h e 15m.

[1] Essa linha apresentará valor somente no Relatório Resumido da Execução Orçamentária do último bimestre do exercício.
[2] O valor apresentado na intersecção com a coluna "l" ou com a coluna "h" deverá ser o mesmo apresentado no "total J".
[3] O valor apresentado na intersecção com a coluna "l" ou com a coluna "h" deverá ser o mesmo apresentado no "total K".
[4] Limite anual mínimo a ser cumprido no encerramento do exercício. Deverá ser informado o limite estabelecido na Lei Orgânica do Município quando o percentual nela estabelecido for superior ao fixado na LC nº 141/2012
[5] Durante o exercício esse valor servirá para o monitoramento previsto no art. 23 da LC 141/2012

PRONIM RF - Emissão: 19/09/2018 às 10h19min - Duração: 0h01m04seg (4)

Página: 3 de 3
19/09/2018 10:19

Prefeitura Municipal de Catanduvas-PR
Relatório Resumido da Execução Orçamentária
Demonstrativo das Receitas e Despesas com Ações e Serviços Públicos de Saúde
Orçamentos Fiscal e da Seguridade Social
Janeiro a Agosto 2018/Bimestre Julho-Agosto

RREO – ANEXO 12 (LC 141/2012, art. 35)

R$ 1,00

* Nos cinco primeiros bimestres do exercício o acompanhamento será feito com base na despesa liquidada. No último bimestre do exercício, o valor deverá corresponder ao total da despesa empenhada.

MOISES APARECIDO DE SOUZA PREFEITO | OZIEL DE OLIVEIRA SECRETÁRIO DE FINANÇAS | EDILSON MALAVSKI CONTROLE INTERNO | GEFERSON PAPAN CONTADOR

Página: 1 de 2
19/09/2018 10:30

Prefeitura Municipal de Catanduvas - PR
Relatório Resumido da Execução Orçamentária
Demonstrativo Simplificado do Relatório Resumido da Execução Orçamentária
Orçamentos Fiscal e da Seguridade Social
Janeiro a Agosto 2018/Bimestre Julho-Agosto
RREO - Anexo 14 (LRF, Art. 48)

Em Reais

BALANÇO ORÇAMENTÁRIO	Até o bimestre
RECEITAS	
Previsão Inicial	33.064.796,40
Previsão Atualizada	36.596.543,60
Receitas Realizadas	19.869.329,78
Déficit Orçamentário	-
Saldos de Exercícios Anteriores(Utilizados para Créditos Adicionais)	4.573.660,06
DESPESAS	
Dotação Inicial	33.064.796,40
Créditos Adicionais	8.105.407,26
Dotação Atualizada	41.170.203,66
Despesas Empenhadas	20.771.056,56
Despesas Liquidadas	18.998.626,30
Despesas Pagas	17.803.413,92
Superávit Orçamentário	870.703,48

DESPESAS POR FUNÇÃO/SUBFUNÇÃO	Até o bimestre
Despesas Empenhadas	20.771.056,56
Despesas Liquidadas	18.998.626,30

RECEITA CORRENTE LÍQUIDA - RCL	Até o bimestre
Receita Corrente Líquida	27.973.538,46

RECEITAS E DESPESAS DO REGIME PRÓPRIO DE PREVIDÊNCIA DOS SERVIDORES	Até o bimestre
Regime Próprio de Previdência Social dos Servidores - PLANO PREVIDENCIÁRIO	
Receitas Previdenciárias Realizadas	0,00
Despesas Previdenciárias Liquidadas	0,00
Resultado Previdenciário	0,00
Regime Próprio de Previdência Social dos Servidores - PLANO FINANCEIRO	
Receitas Previdenciárias Realizadas	0,00
Despesas Previdenciárias Liquidadas	0,00
Resultado Previdenciário	0,00

RESULTADOS NOMINAL E PRIMÁRIO	Meta Fixada no Anexo de Metas Fiscais da LDO (a)	Resultado Apurado Até o Bimestre (b)	% em Relação à Meta (b/a)
Resultado Nominal	-180.000,00	1.457.067,10	-809,48
Resultado Primário	115.120,00	1.291.084,03	1121,51

RESTOS A PAGAR POR PODER E MINISTÉRIO PÚBLICO	Inscrição	Cancelamento Até o Bimestre	Pagamento Até o Bimestre	Saldo a Pagar
RESTOS A PAGAR PROCESSADOS	70.605,82	0,00	70.605,82	0,00
Poder Executivo	70.605,82	0,00	70.605,82	0,00
Poder Legislativo	0,00	0,00	0,00	0,00
RESTOS A PAGAR NÃO-PROCESSADOS	1.194.071,69	10.839,43	1.174.832,26	8.400,00
Poder Executivo	1.194.071,69	10.839,43	1.174.832,26	8.400,00
Poder Legislativo	0,00	0,00	0,00	0,00
TOTAL	1.264.677,51	10.839,43	1.245.438,08	8.400,00

PRONIM CP - Emissão: 19/09/2018 às 10h26min - Duração: 0h01m17seg (4)

Página: 2 de 2
19/09/2018 10:30

Prefeitura Municipal de Catanduvas - PR
Relatório Resumido da Execução Orçamentária
Demonstrativo Simplificado do Relatório Resumido da Execução Orçamentária
Orçamentos Fiscal e da Seguridade Social
Janeiro a Agosto 2018/Bimestre Julho-Agosto
RREO - Anexo 14 (LRF, Art. 48)

Em Reais

DESPESAS COM MANUTENÇÃO E DESENVOLVIMENTO DE ENSINO	Valor Apurado Até o Bimestre	Limites Constitucionais Anuais % Mínimo a Aplicar no Exercício	% Aplicado Até o Bimestre
Mínimo Anual de 25% das Receitas de Impostos na Manutenção e Desenvolvimento do Ensino	4.004.558,22	25%	24,01
Mínimo Anual de 60% do FUNDEB na Remuneração do Magistério com Ensino Infantil e Ensino Fundamental	1.943.261,67	60%	72,65

DESPESAS COM AÇÕES E SERVIÇOS PÚBLICOS DE SAÚDE	Valor Apurado Até o Bimestre	Limite Constitucional Anual % Mínimo a Aplicar no exercício	% Aplicado Até o Bimestre
Despesas com Ações e Serviços Públicos de Saúde executadas com recursos de Impostos	3.325.992,99	15%	20,54

DESPESAS DE CARÁTER CONTINUADO DERIVADAS DE PPP	Valor Apurado no Exercício Corrente
Total das Despesas/RCL (%)	0,00

FONTE: PRONIM RF - Responsabilidade Fiscal, PODER EXECUTIVO MUNICIPAL, 19/Set/2018, 10h e 26m.

MOISES APARECIDO DE SOUZA PREFEITO | OZIEL DE OLIVEIRA SECRETÁRIO DE FINANÇAS | EDILSON MALAVSKI CONTROLE INTERNO | GEFERSON PAPAN CONTADOR

CI1188529-E18

MUNICÍPIO DE CAPITÃO LEÔNIDAS MARQUES - PR

PORTARIA N. º 925/2018 de 19.9.2018

O Prefeito Municipal de Capitão Leônidas Marques, Estado do Paraná, no uso de suas atribuições legais, ***RESOLVE*** Homologar o resultado da licitação, modalidade **Pregão Presencial n. º 120/2018 de 27.08.2018** destinado a aquisição de camisetas personalizadas, em atendimento ao Programa Educacional de Resistência às Drogas e à Violência (PROERD), conforme discriminado no Termo de Referência 10497/2018, em atendimento a Solicitação da Secretaria Municipal de Educação. Considerando o critério de classificação ***"Menor Preço Por Lote"***, após verificada a compatibilidade com o edital e atendidas as determinações das Leis aplicáveis, fica vencedora do único lote a empresa ***M P. BAUER COMÉRCIO DE PAPELARIA LTDA,*** com o valor de R$ 4.700,00 (quatro mil e setecentos reais),conforme registrados no relatório de classificação e Ata da Sessão Pública anexos ao processo de Licitação.

Gabinete do Prefeito Municipal de Capitão Leônidas Marques, Estado do Paraná, em 19 de setembro de 2018.
Claudiomiro Quadri
Prefeito Municipal

EXTRATO DE CONTRATO N. º 391/2018.

REF: PREGÃO PRESENCIAL N. º 120/2018.
CONTRATANTE: MUNICÍPIO DE CAPITÃO LEÔNIDAS MARQUES – PR.
CONTRATADA: M. P. BAUER COMERCIO DE PAPELARIA LTDA.
OBJETO: O presente contrato tem por objeto a aquisição de camisetas personalizadas, em atendimento ao Programa Educacional de Resistência às Drogas e à Violência (PROERD), conforme discriminado no Termo de Referência 10497/2018, em atendimento a Solicitação da Secretaria Municipal de Educação.
VALOR: R$ 4.700,00 (quatro mil e setecentos reais),pelo fornecimento integral objeto.
VIGÊNCIA: 02 (dois) meses, iniciando-se na data de sua assinatura deste contrato.
RECURSOS:
08.02.2.230.3.3.90.32.02.00.00.00-309/2018.

Capitão Leônidas Marques, Estado do Paraná, em 20 de setembro de 2018.
Claudiomiro Quadri
Prefeito Municipal

CI1188515-E18

MUNICÍPIO DE CAPITÃO LEÔNIDAS MARQUES - PR

AVISO DE LICITAÇÃO
TOMADA DE PREÇOS N. º 019/2018.

PREÂMBULO: O Município de Capitão Leônidas Marques, Estado do Paraná, sita na Av. Tancredo Neves, 502, através de sua Comissão Permanente de Licitações nomeados pelo **Decreto n. º 003/2018 de 03.01.2018**, torna público, que se realizará no dia 08 de outubro de 2018 as 10:30 horas, licitação na ***MODALIDADE DE TOMADA DE PREÇOS,*** do tipo ***MENOR PREÇO POR ITEMe execução indireta, empreitada por preço unitário,***a qual será processada e julgada em conformidade com os preceitos da Lei n.º 8.666/93, de 21.06.93, suas alterações posteriores, Lei Complementar n. º 123/2006, n. º 147/2014 e demais normas vigentes e aplicáveis ao objeto da presente licitação, bem como pelas condições estabelecidas neste edital e seus anexos que dele passam a fazer parte integrante, para todos os efeitos.
OBJETO: Contratação de empresa especializada para execução de obra no sistema de distribuição de energia elétrica, com a finalidade de deslocamento de rede rural de alta tensão, visando desobstruir implantação de área rural industrial, conforme ordem em curso / PEP: 1180332402-COPEL, de acordo com a solicitação da Secretaria Municipal de Obras e Serviços Urbanos.
VALOR: O valor estimado importa em um total de até R$ 134.179,16 (cento e trinta e quatro mil cento e setenta e nove reais e dezesseis centavos).
RECEBIMENTO DOS ENVELOPES DE PROPOSTA E DOCUMENTAÇÃO:
Até as 10:15 horas do dia 08 de outubro de 2018, no Departamento de Tributação desta Prefeitura Municipal.
DISPOSIÇÃO DO EDITAL: Cópias do edital e anexos serão fornecidos aos interessados, a partir da publicação deste termo, em horário de expediente, no Setor de Licitações da Prefeitura Municipal, sita à Av. Tancredo Neves, 502, Centro, onde poderão ser obtidos esclarecimentos referentes ao presente certame, também por e-mail "licitacaoclm@hotmail.com"e disponibilizado no portal da transparência e site do município www.capitaoleonidasarques.pr.gov.br.

Capitão Leônidas Marques, Estado do Paraná, em 20 de setembro de 2018.
Claudiomiro Quadri
Prefeito Municipal
Cleuza Maria da Silva
Presidente da Comissão de Licitações

CI1188518-E18

SINDICATO DOS TRABALHADORES NAS INDÚSTRIAS DA ALIMENTAÇÃO DE CASCAVEL E REGIÃO

EDITAL DE POSSE GESTÃO 2018/2023

A diretoria da Entidade supra, através de sua atual presidente, no uso de suas atribuições que lhe conferem o Estatuto Social e a Legislação vigente, visando dar oportunidade de maior participação aos trabalhadores, **CONVOCA** os diretores eleitos, os senhores associados em dia com suas obrigações sociais, bem como os integrantes da categoria profissional dos **Trabalhadores nas Indústrias de Alimentação de Cascavel e Região**, para a Solenidade de Posse da nova diretoria, Gestão 2018/2023, no dia 26 de setembro de 2018 (quarta-feira), às 18h00min na sede da entidade, sito a Rua das Palmeiras, 3175, bairro Coqueiral, nesta cidade. Na ocasião serão empossados os seguintes diretores, que já foram proclamados eleitos: **Diretoria Administrativa**: **Presidente** – Claudia Sanches Nizas Fernandes; **Vice Presidente** – Maria Aparecida Santana; **Secretária Geral** – Jovelina Sanches Nizas Valadares; **Secretário Adjunto** – Edilvano Gomes; **Secretário de Finanças** – Antônio Lair Veiga; **Secretário de Finanças Adjunto** – Valdir Talacz; **Secretário de Patrimônio** – Giovani Majevski; **Suplentes da Diretoria Administrativa:** 1 – Jair Aparecido de Aquino 2 – José Roberto Mota; 3 – Milton Martins de Matos; 4 – Josiane Aparecida dos Santos Ribeiro; 5 – Jacinda da Silva, brasileira; 6 – Altamir Hilário de Paula; 7 – Valéria Antunes de Souza; **Conselho Fiscal Efetivo**: 1 – Eva Cristina de Oliveira; 2 – Lenilson de Medeiros Farias; 3 – David Teixeira Valadares; **Conselho Fiscal Suplentes:** 1 – Loiri de Oliveira Ferreira; 2 – Sidiane Pereira da Costa; 3 – Marcelo Valim Antunes Marques; **Conselho de Representantes junto a Federação:** Claudia Sanches Nizas Fernandes; Antônio Lair Veiga, brasileiro; **Suplentes do Conselho de Representantes junto a Federação:** 1 – Valdir Talacz; Marcelo Valim Antunes Marques. Cascavel/PR, 21 de setembro de 2018.

Claudia Sanches Nizes Fernandes
Presidente SINTIACRE

CI1188524-E18

Sede Cascavel: Rua das Palmeiras, 3175 – Bairro Coqueiral – CEP: 85.817-030, Fone/Fax: (45) 3226-6566
E-mail: sintiacre.cvel@aol.com.br Site: www.sintiacre.com.br

MUNICIPIO DE VERA CRUZ DO OESTE

CNPJ: 78.101.821/0001-0 Rua Rui Barbosa, 202- Cent

ÓRGÃO OFICIAL ELETRÔNICO
MUNICÍPIO DE CASCAVEL
Lei nº 5.571, de 23 de julho de 2010
Secretaria Municipal de Comunicação Social

MUNICIPIO DE CASCAVEL:76208867000107

Assinado de forma digital por MUNICIPIO DE CASCAVEL:76208867000107
DN: c=BR, o=ICP-Brasil, ou=PR, l=CASCAVEL, ou=Secretaria da Receita Federal do Brasil - RFB, ou=RFB e-CNPJ A3, dnQualificador=AR IESCAPRL, cn=MUNICIPIO DE CASCAVEL:76208867000107
Dados: 2018.09.20 15:27:16 -03'00'

ATOS DO PODER EXECUTIVO

DECRETO Nº 14.401 DE 04 DE SETEMBRO DE 2018

INSTITUI A COMISSÃO DE SELEÇÃO, A COMISSÃO DE MONITORAMENTO E AVALIAÇÃO E DESIGNA O GESTOR DA PARCERIA, NO AMBITO DA POLÍTICA DA EDUCAÇÃO, NO MUNICÍPIO DE CASCAVEL - PR, RELATIVAS AO CHAMAMENTO PÚBLICO 10/2018/SEMED E DÁ OUTRAS PROVIDÊNCIAS.

O Prefeito Municipal de Cascavel, no uso de suas atribuições legais que lhe são conferidas pelo art. 58, inciso IV, da Lei Orgânica do Município, e;

CONSIDERANDO o disposto na Lei Federal nº 13.019, de 31 de julho de 2014, a Lei Municipal nº 6.506, de 14 de julho de 2015, e o Decreto Municipal nº 13.132, de 25 de outubro de 2016;

CONSIDERANDO a necessidade de celebração de parceria e objetivando a seleção de Organizações da Sociedade Civil para prestarem atendimento na Educação em Tempo Integral no âmbito do município de Cascavel,

DECRETA

Subseção I

Da Comissão de Seleção

Art. 1º Fica instituída a Comissão de Seleção, órgão colegiado destinado a processar e julgar chamamento público nº 10/2018 para formalização de parceria entre a Administração Pública Municipal e as Organizações da Sociedade Civil, no âmbito da Política da Educação, conforme art. 31 do Decreto Municipal nº 13.132, de 25 de outubro de 2016.

Art. 2º A Comissão de Seleção de que trata o art. 1º desse Decreto, será composta por 05 (cinco) membros ocupantes de cargo efetivo do quadro de pessoal da Administração Pública Municipal, sendo os seguintes representantes:

I – Ana Paula Coelho Magalhães, representando a Secretaria Municipal de Educação;
II - Sandra Burkouski, representando a Secretaria Municipal de Educação;
III – Prescila Daga Moreira Sgarioni, representando a Secretaria Municipal De Educação;
IV – Tchierly Juliani Bier de Oliveira, representando a Secretaria Municipal de Educação;
V – Débora Jurkévicz da Silva, representando a Secretaria Municipal e Educação.

§ 1º Serão imediatamente substituídos os membros da Comissão de Seleção que venham manter relação jurídica com quaisquer das Organizações participantes do Chamamento Público.

§ 2º Configurado o impedimento, deverá ser designado membro substituto que possua qualificação equivalente à do substituído, sempre guardando coerência com a natureza do objeto da parceria.

Art. 3º A Comissão de Seleção terá total independência técnica para exercer o julgamento das propostas apresentadas pelas Organizações da Sociedade Civil.

Subseção II

Da Comissão de Monitoramento e Avaliação

Art. 4º Fica instituída a Comissão de Monitoramento e Avaliação, órgão colegiado destinado a monitorar e avaliar as parcerias celebradas entre a Administração Pública Municipal e as Organizações da Sociedade Civil, no âmbito da Política de Educação, nos termos do art. 68 e seguintes do Decreto Municipal nº 13.132, de 25 de outubro de 2016.

Art. 5º A Comissão de Monitoramento e Avaliação de que trata o art. 4º desse Decreto, será composta por 03 (três) membros ocupantes de cargo efetivo do quadro de Pessoal da Administração Pública Municipal, sendo os seguintes representantes:

I - Maria Aparecida Vieira Pauletti, representando a Secretaria Municipal de Educação;
II – Ana Paula Coelho Magalhães, representando a Secretaria Municipal de Educação;
III – Marineide Aparecida Muller, representando a Secretaria Municipal e Educação.

Subseção III

Do Gestor da Parceria

Art. 6º Fica designado como Gestor da Parceria do Chamamento Público nº 10/2017 a ser realizado pela Secretaria Municipal de Educação, em atendimento ao art. 43 do Decreto 13.132, de 25 de outubro de 2016, a seguinte representante:

I – Tais Helena Batista de Souza, Coordenadora Pedagógica Municipal da Secretaria Municipal de Educação.

Subseção IV

Das Disposições Finais

Art. 7º A participação como membro nas Comissões e como Gestor da Parceria de que trata esse Decreto é considerada de interesse público e não será, de qualquer maneira, remunerada.

Art. 8º Este Decreto entra em vigor na data de sua publicação.

Art. 9º Revogadas as disposições em contrário.

Gabinete do Prefeito Municipal

Cascavel, 04 de setembro de 2018.

Leonaldo Paranhos,
Prefeito Municipal

Marcia Aparecida Baldini,
Secretaria Municipal de Educação.

Luciano Braga Côrtes,
Procurador Geral Municipal.

AUDIÊNCIA PÚBLICA
2º QUADRIMESTRE DE 2018
PRESTAÇÃO DE CONTAS DOS MESES DE MAIO, JUNHO, JULHO E AGOSTO/2018

Em cumprimento ao disposto no art. 9, § 4º da Lei Complementar Federal nº 101/2000 ("até o final dos meses de maio, setembro e fevereiro, o Poder Executivo demonstrará e avaliará o cumprimento das metas fiscais de cada quadrimestre, em audiência pública na comissão referida no § 1º do art. 166 da Constituição ou equivalente nas Casas Legislativas estaduais e municipais."); torna-se público que a **Audiência Pública do 2º Quadrimestre de 2018, do Município de Cascavel**, será realizada no **dia 26/09/2018 às 14:00 horas**, no plenário da **Câmara de Vereadores do Município de Cascavel**, localizada à R. Pernambuco nº 1.843.

Cascavel, 18 de Setembro de 2018.

RENATO CESAR SEGALLA
Secretário de Finanças

MUNICÍPIO DE CASCAVEL

Processo Administrativo nº 10.136/2018. **Intimação de Intimação de LESSIO ENGENHARIA E CONSTRUÇÃO CIVIL LTDA - EPP – CNPJ 04.516.630/0001-74**. Instaurado pela Portaria nº 0284/2018 para apuração de suposto descumprimento de cláusulas contratuais – Tomada de Preço n.º 22/2014 – Contrato de Execução de Obra n.º 307/2014, podendo ensejar a aplicação das penas previstas no contrato e nas leis 8666/93 e 10.520/2002. Poderá a contratada apresentar **DEFESA FINAL** no **PRAZO MÁXIMO DE 03 (TRÊS) DIAS ÚTEIS** contados da publicação desta intimação, nos termos dos artigos 13 e 14 do Decreto Municipal sob nº. 9.032/2009. Informações: Poderão ser obtidas pelo telefone (045) 3392-6354 ou por meio do e-mail: nadia.taniguti@cascavel.pr.gov.br. Nádia Carenina Parcianello Taniguti Presidente da Comissão de Processo Administrativo - Advogada do Município de Cascavel/PR.

CONSELHO MUNICIPAL DE ASSISTÊNCIA SOCIAL – CMAS
RESOLUÇÃO nº 077 de 19 de setembro de 2018.

ACATA os Relatórios 2º quadrimestre 2018 das ações do Programa Bolsa Família apresentados pelas Secretarias SEMED, SESAU e pela SEASO que apresentou também o Relatório 2º quadrimestre das ações do Cadastro Único e dá outras providências.

O CONSELHO MUNICIPAL DE ASSISTÊNCIA SOCIAL – CMAS de Cascavel/PR, no uso das suas atribuições que lhe são conferidas pela Lei Municipal nº 6.751/2017 e deliberação da Plenária da **Reunião Ordinária** realizada em 13 de Setembro de 2018, e:

CONSIDERANDO a Constituição Federal de 1988;
CONSIDERANDO a Lei Federal n.º 8.742/93 Lei Orgânica da Assistência Social - LOAS, que dispõe sobre a organização da Assistência Social, alterada pela Lei n.º 12.435/2012;
CONSIDERANDO a Lei Municipal nº 6.751 de 15 de setembro de 2017 que "Dispõe sobre o Sistema Único de Assistência Social de Cascavel – SUAS e Outras Providências";
CONSIDERANDO a Resolução CNAS nº 145 de 15/10/2004, que aprova a Política Nacional de Assistência Social, publicada no D.O.U. em 28/10/2004;
CONSIDERANDO a Portaria Interministerial nº 2.509, de 18 de novembro de 2004, que dispõe sobre as atribuições e normas para a oferta e o monitoramento das ações de saúde relativas às condicionalidades das famílias beneficiárias do Programa Bolsa Família;
CONSIDERANDO a Portaria Interministerial MEC/MDS nº 3.789, de 17 de novembro de 2004, que estabelece atribuições e normas para o cumprimento da Condicionalidade da Frequência Escolar no Programa Bolsa Família;
CONSIDERANDO a Portaria MDS nº 246, de 20 de Maio de 2005, que "Aprova os instrumentos necessários à formalização da adesão dos municípios ao Programa Bolsa-Família, à designação dos gestores municipais do Programa e à informação sobre sua instância local de controle social, e define o procedimento de adesão dos entes locais ao referido Programa."
CONSIDERANDO que a Medida Provisória nº 462 de 14 de maio de 2009, altera o artigo 8º da Lei Federal nº 10.836/2004 e eleva o nível legal do IGD;
CONSIDERANDO a Portaria GM/MDS nº 754, de 20 de outubro de 2010, que "Estabelece que as ações de apoio financeiro da União à gestão e à execução do Programa Bolsa Família - PBF e do Cadastro Único para Programas Sociais do Governo Federal - CadÚnico, realizadas pelos municípios, disciplinadas pelo art. 8º da Lei n° 10.836, de 9 de janeiro de 2004, serão executadas mediante transferências de recursos do Ministério do Desenvolvimento Social e Combate à Fome - MDS àqueles entes federados, observados os critérios, procedimentos, sistemáticas de cálculo e parâmetros definidos nesta Portaria";
CONSIDERANDO que as atividades a serem desenvolvidas com recursos do IGD devem ser planejadas pelo gestor municipal do PBF, de maneira articulada e integrada, levando em consideração as demandas e necessidades da gestão do programa, no que se refere às áreas de assistência social, saúde e educação.
CONSIDERANDO o caráter intersetorial do Programa Bolsa Família, particularmente no que se refere ao acompanhamento e controle do cumprimento das condicionalidades de saúde e educação e ao encaminhamento das famílias mais vulneráveis para acompanhamento familiar;
CONSIDERANDO que conforme Portaria nº 754/2010, "Caberá ao CMAS apreciar e deliberar sobre as prestações de contas da aplicação dos recursos recebidos a título de apoio financeiro à gestão descentralizada do PBF, enviadas pelo Fundo Municipal de Assistência Social;
CONSIDERANDO a Portaria nº 103 de 30 de setembro de 2013 que "Altera as Portarias nº 754, de 20 de outubro de 2010, e nº 256, de 19 de março de 2010, ambas do Ministério do Desenvolvimento Social e Combate à Fome – MDS."
CONSIDERANDO a Resolução CNAS nº 15 de 5 de junho de 2014, que "Orienta os Conselhos de Assistência Social – CAS quanto à sua organização e ao seu funcionamento como instância de participação e de controle social do Programa Bolsa Família (PBF)";
CONSIDERANDO o Parecer das Comissões da Área de Proteção Social Básica e Comissão Especial do Programa Bolsa Família, que após análise dos Relatórios das ações do Programa Bolsa Família e do Cadastro Único referente ao 2º quadrimestre, apresentados pelas Secretarias SEASO, SEMED e SESAU no modelo Padrão aprovado pelo Conselho, tem como indicativo a plenária do CMAS na reunião ordinária de 13/09/2018 que: Acate e Aprove os Relatórios Quadrimestrais apresentados de forma detalhada e que estarão disponíveis nos arquivos da Secretaria Executiva do CMAS; Que o CMAS oficie a SEASO para que apresente no próximo Relatório Quadrimestral as ações do PBF referente a Proteção Social Especial, conforme constam nos Planos de Ação aprovados pelo CMAS; Que o CMAS oficie a SESAU para que apresente no próximo Relatório Quadrimestral quanto é o total de público alvo a ser atendido e quanto deste público foi atendido, assim como, que apresente o resultado das visitas da Agentes Comunitárias de Saúde - ACS em relação ao PETI; Que o CMAS aprove a priorização da aplicação dos recursos IGD-M/PBF exercício

2019 para o aprimoramento do Cadastro Único com a contratação de Entrevistadores Sociais para o Cadastro Único que perpassa as três politicas Assistência Social, Saúde e Educação. **RESOLVE:**
Art. 1º ACATAR os Relatórios 2º quadrimestre 2018 das ações do Programa Bolsa Família apresentados pelas Secretarias SEMED, SESAU e pela SEASO que apresentou também o Relatório 2º quadrimestre das ações do Cadastro Único no período de maio a agosto de 2018.
Art. 2º DELIBERAR que a SEASO apresente no próximo Relatório Quadrimestral as ações do PBF referente a Proteção Social Especial, conforme constam nos Planos de Ação 2018 aprovados pelo CMAS.
Art. 3º DELIBERAR que a SESAU apresente no próximo Relatório Quadrimestral qual é o total de público alvo a ser atendido e quanto deste público foi atendido, assim como, que apresente o resultado das visitas das Agentes Comunitárias de Saúde - ACS em relação ao PETI.
Art. 4º PRIORIZAR a aplicação dos recursos federais IGD-M/PBF exercício 2019 para o aprimoramento do Cadastro Único com a contratação de Entrevistadores Sociais.
Art. 5º Esta Resolução entra em vigor na data da sua publicação.

Cascavel, 19 de setembro de 2018.

DORLI APARECIDA DE FRANÇA
1ª Secretária do CMAS
Gestão/2017/2019

COMUNICADO

O Município de Cascavel, Estado do Paraná, comunica nos termos do Decreto Municipal n.º 9032 de 24 de setembro de 2009, o resultado do julgamento do Processo Administrativo n.º 30.461/2018, referente ao Pregão Presencial n.º 203/2017:

ORGÃO:	Município de Cascavel
EMPRESA:	W. F. Carvalho & Cia Ltda.
CNPJ:	22.453.244/0001-62
Pregão Presencial n.º:	203/2017
OBJETO:	Aquisição de equipamentos e luvas de segurança para o Setor de Manutenção das Escolas, Centro Municipais de Educação Infantil e demais unidades da Secretaria Municipal de Educação.
ENQUADRAMENTO	**Multa de 5%,** calculada sobre o valor total da nota de empenho n.º 14.949/2017, tendo como fundamento o disposto no item 16.1.2 do Edital do pregão presencial n.º 203/2017, art. 86 e 87, II, ambos da Lei n.º 8.666/1993 e art. 7º da Lei 10.520/2002; **Suspensão temporária** de participar em licitação e impedimento de contratar ou subcontratar com o Município de Cascavel, pelo prazo de 6 (seis) meses, tendo como fundamento o disposto na alínea "c" do item 16.4 do Edital do Pregão Presencial n.º 203/2017, art. 87, III da Lei 8.666/1993; **Estende-se aos sócios** da empresa a penalidade de suspensão temporária aplicada, nos termos do art. 1º da Lei Municipal n.º 6561/2015.
MOTIVO:	Descumprimento do item 16.1.2 do Edital de Pregão Presencial n.º 203/2017

Cascavel, 17 de setembro de 2018.

Egbert Zoltek
Secretário de Planejamento e Gestão

MUNICÍPIO DE CASCAVEL

AVISO DE LICITAÇÃO - PREGÃO ELETRÔNICO Nº 264/2018

Objeto: Registro de Preços pelo período de 12 (doze) meses, para aquisição de materiais de higiene, limpeza, copa e cozinha, para os programas de assistência social. Abertura: **05/10/2018 às 09h00min**. Critério de Julgamento: Menor Preço por item. Valor máximo: R$ 289.498,10. O edital e informações poderão ser obtidos no Departamento de Gestão de Compras e Administração - Tel: (45) 3321-2300. Site: cascavel.atende.net (licitações). Cascavel/PR, 20 de setembro de 2018. Renato Augusto dos Santos, Diretor do Depto de Gestão de Compras e Administração.

CONSELHO MUNICIPAL DE ASSISTÊNCIA SOCIAL – CMAS
RESOLUÇÃO nº 078 de 19 de setembro de 2018.

APROVA o Relatório de Prestação de Contas referente ao 2º quadrimestre do processo de aquisição dos itens dos Planos de Trabalho e Aplicação do Recurso Federal - IGDM-PBF SEASO, SEMED, SESAU e CMAS.

O CONSELHO MUNICIPAL DE ASSISTÊNCIA SOCIAL – CMAS de Cascavel/PR, no uso das suas atribuições que lhe são conferidas pela Lei Municipal nº 6.751/2017 e deliberação da Plenária da **Reunião Ordinária** realizada em 13 de Setembro de 2018, e:

CONSIDERANDO a Constituição Federal de 1988;
CONSIDERANDO a Lei Federal n.º 8.742/93 Lei Orgânica da Assistência Social - LOAS, que dispõe sobre a organização da Assistência Social, alterada pela Lei N.º 12.435/2012;
CONSIDERANDO a Lei Municipal nº 6.751 de 15 de setembro de 2017 que "Dispõe sobre o Sistema Único de Assistência Social de Cascavel – SUAS e Outras Providências";
CONSIDERANDO a Política Nacional de Assistência Social, aprovada pelo Conselho Nacional de Assistência Social - CNAS, conforme Resolução nº 145 de 15/10/2004, publicado no D.O.U. em 28/10/2004.
CONSIDERANDO a Portaria Interministerial nº 2.509, de 18 de novembro de 2004, que dispõe sobre as atribuições e normas para a oferta e o monitoramento das ações de saúde relativas às condicionalidades das famílias beneficiárias do Programa Bolsa Família.
CONSIDERANDO a Portaria Interministerial MEC/MDS nº 3.789, de 17 de novembro de 2004, que estabelece atribuições e normas para o cumprimento da Condicionalidade da Frequência Escolar no Programa Bolsa Família.
CONSIDERANDO que a Medida Provisória nº 462 de 14 de maio de 2009, altera o artigo 8º da Lei Federal nº 10.836/2004 e eleva o nível legal do IGD.
CONSIDERANDO a Portaria GM/MDS nº 754, de 20 de outubro de 2010, que "Estabelece que as ações de apoio financeiro da União à gestão e à execução do Programa Bolsa Família - PBF e do Cadastro Único para Programas Sociais do Governo Federal - CadÚnico, realizadas pelos municípios, disciplinadas pelo art. 8º da Lei n° 10.836, de 9 de janeiro de 2004, serão executadas mediante transferências de recursos do Ministério do Desenvolvimento Social e Combate à Fome - MDS àqueles entes federados, observados os critérios, procedimentos, sistemáticas de cálculo e parâmetros definidos nesta Portaria".
CONSIDERANDO que as atividades a serem desenvolvidas com recursos do IGD devem ser planejadas pelo gestor municipal do PBF, de maneira articulada e integrada, levando em consideração as demandas e necessidades da gestão do programa, no que se refere às áreas de assistência social, saúde e educação.
CONSIDERANDO o caráter intersetorial do Programa Bolsa Família, particularmente no que se refere ao acompanhamento e controle do cumprimento das condicionalidades de saúde e educação e ao encaminhamento das famílias mais vulneráveis para acompanhamento familiar;
CONSIDERANDO que conforme Portaria nº 754/2010, "Caberá ao CMAS apreciar e deliberar sobre as prestações de contas da aplicação dos recursos recebidos a título de apoio financeiro à gestão descentralizada do PBF, enviadas pelo Fundo Municipal de Assistência Social;
CONSIDERANDO a Portaria nº 103 de 30 de setembro de 2013 que "Altera as Portarias nº 754, de 20 de outubro de 2010, e nº 256, de 19 de março de 2010, ambas do Ministério do Desenvolvimento Social e Combate à Fome – MDS."
CONSIDERANDO a Resolução CNAS nº 15 de 5 de junho de 2014, que "Orienta os Conselhos de Assistência Social – CAS quanto à sua organização e ao seu funcionamento como instância de participação e de controle social do Programa Bolsa Família (PBF)";
CONSIDERANDO o Oficio SEASO nº 1063/2018, que solicita apreciação e deliberação quanto ao Relatório de Prestação de Contas referente ao 2º quadrimestre do processo de aquisição dos itens dos Planos de Trabalho e Aplicação do Recurso Federal - IGDM-PBF SEASO, SEMED, SESAU e CMAS.
CONSIDERANDO o Parecer das Comissões da Área de Proteção Social Básica, Orçamento e Finanças e Comissão Especial do Programa Bolsa Família, que após análise do Relatório de Prestação de Contas referente ao 2º quadrimestre do processo de aquisição dos itens dos Planos de Trabalho e Aplicação do Recurso Federal - IGDM-PBF SEASO, SEMED, SESAU e CMAS, têm como indicativo que a plenária do CMAS na reunião ordinária de 13/09/2018 aprove o Relatório 2º quadrimestre 2018, apresentado pela SEASO e que os itens que ainda não foram adquiridos por estarem com os valores divergentes do valor da Ata de Registro de Preços Vigente sejam revistos pelo órgão competente e encaminhados para SEASO para aquisição conforme valores vigentes. **RESOLVE:**
Art. 1º APROVAR o Relatório de Prestação de Contas referente ao 2º quadrimestre do processo de aquisição dos itens dos Planos de Trabalho e Aplicação do Recurso Federal - IGDM-PBF SEASO, SEMED, SESAU e CMAS, período de maio a agosto de 2018, conforme apresentado pela SEASO.
Art. 2º DELIBERAR que os itens que ainda não foram adquiridos por estarem com os valores divergentes dos valores da Ata de Registro de Preços Vigentes sejam revistos e adequados aos valores vigentes pelos órgãos competentes e após, encaminhados para SEASO para aquisição.
Paragrafo Único – Quanto aos itens a que se refere o caput deste Art. 1º caso não sejam mais necessários, o órgão competente deverá apresentar nova proposta de aplicação destes valores para aprovação do CMAS.
Art. 3º Esta Resolução entra em vigor na data da sua publicação.

Cascavel, 19 de setembro de 2018.

DORLI APARECIDA DE FRANÇA
1ª Secretária do CMAS/Gestão/2017/2019

CONSELHO MUNICIPAL DE ASSISTÊNCIA SOCIAL – CMAS
RESOLUÇÃO nº 079 de 19 de setembro de 2018.

AUTORIZA a SESAU a compartilhar veículos adquiridos com recursos do IGDM/PBF entre as UBS do Cancelli, UBS do Claudete, UBS do Nova Cidade e UBS do Santa Felicidade e dá outras providências.

O CONSELHO MUNICIPAL DE ASSISTÊNCIA SOCIAL – CMAS de Cascavel/PR, no uso das suas atribuições que lhe são conferidas pela Lei Municipal nº 6.751/2017 e deliberação da Plenária da **Reunião Ordinária** realizada em 13 de Setembro de 2018, e:

CONSIDERANDO a Constituição Federal de 1988;
CONSIDERANDO a Lei Federal n.º 8.742/93 Lei Orgânica da Assistência Social - LOAS, que dispõe sobre a organização da Assistência Social, alterada pela Lei n.º 12.435/2012;
CONSIDERANDO a Lei Municipal nº 6.751 de 15 de setembro de 2017 que "Dispõe sobre o Sistema Único de Assistência Social de Cascavel – SUAS e Outras Providências";
CONSIDERANDO a Resolução CNAS nº 145 de 15/10/2004, que aprova a Política Nacional de Assistência Social, publicada no D.O.U. em 28/10/2004;
CONSIDERANDO a Portaria Interministerial nº 2.509, de 18 de novembro de 2004, que dispõe sobre as atribuições e normas para a oferta e o monitoramento das ações de saúde relativas às condicionalidades das famílias beneficiárias do Programa Bolsa Família;
CONSIDERANDO a Portaria Interministerial MEC/MDS nº 3.789, de 17 de novembro de 2004, que estabelece atribuições e normas para o cumprimento da Condicionalidade da Frequência Escolar no Programa Bolsa Família;
CONSIDERANDO a Portaria MDS nº 246, de 20 de Maio de 2005, que "Aprova os instrumentos necessários à formalização da adesão dos municípios ao Programa Bolsa-Família, à designação dos gestores municipais do Programa e à informação sobre sua instância local de controle social, e define o procedimento de adesão dos entes locais ao referido Programa."
CONSIDERANDO que a Medida Provisória nº 462 de 14 de maio de 2009, altera o artigo 8º da Lei Federal nº 10.836/2004 e eleva o nível legal do IGD;
CONSIDERANDO a Portaria GM/MDS nº 754, de 20 de outubro de 2010, que "Estabelece que as ações de apoio financeiro da União à gestão e à execução do Programa Bolsa Família - PBF e do Cadastro Único para Programas Sociais do Governo Federal - CadÚnico, realizadas pelos municípios, disciplinadas pelo art. 8º da Lei n° 10.836, de 9 de janeiro de 2004, serão executadas mediante transferências de recursos do Ministério do Desenvolvimento Social e Combate à Fome - MDS àqueles entes federados, observados os critérios, procedimentos, sistemáticas de cálculo e parâmetros definidos nesta Portaria";
CONSIDERANDO que as atividades a serem desenvolvidas com recursos do IGD devem ser planejadas pelo gestor municipal do PBF, de maneira articulada e integrada, levando em consideração as demandas e necessidades da gestão do programa, no que se refere às áreas de assistência social, saúde e educação.
CONSIDERANDO o caráter intersetorial do Programa Bolsa Família, particularmente no que se refere ao acompanhamento e controle do cumprimento das condicionalidades de saúde e educação e ao encaminhamento das famílias mais vulneráveis para acompanhamento familiar;
CONSIDERANDO que conforme Portaria nº 754/2010, "Caberá ao CMAS apreciar e deliberar sobre as prestações de contas da aplicação dos recursos recebidos a título de apoio financeiro à gestão descentralizada do PBF, enviadas pelo Fundo Municipal de Assistência Social;
CONSIDERANDO a Portaria nº 103 de 30 de setembro de 2013 que "Altera as Portarias nº 754, de 20 de outubro de 2010, e nº 256, de 19 de março de 2010, ambas do Ministério do Desenvolvimento Social e Combate à Fome – MDS."
CONSIDERANDO a Resolução CNAS nº 15 de 5 de junho de 2014, que "Orienta os Conselhos de Assistência Social – CAS quanto à sua organização e ao seu funcionamento como instância de participação e de controle social do Programa Bolsa Família (PBF)";
CONSIDERANDO o Oficio SESAU nº 881/2018 que solicita a autorização do CMAS para compartilhamento de Veículos adquiridos com recursos do IGD-M/PBF SESAU através do Plano de Trabalho e Aplicação referente ao exercício 2018, sendo 01 veiculo para a Unidade Básica de Saúde do Bairro Cancelli e 01 veiculo para a Unidade Básica de Saúde do Bairro Nova Cidade. A solicitação é para que o CMAS aprove o compartilhamento do veiculo adquirido para a UBS do Cancelli, com a UBS do Bairro Claudete, e o veiculo adquirido para a UBS do Bairro Nova Cidade, compartilhe com a Unidade Básica de Saúde do Bairro Santa Felicidade.
CONSIDERANDO a reunião ocorrida em 05/09/2018 das Comissões do CMAS da Área de Proteção Social Básica, Especial do Programa Bolsa Família e de Orçamento e Finanças que após análise da solicitação da Secretaria Municipal de Saúde de compartilhar os dois veículos adquiridos com recursos do IGDM/PBF, têm como indicativo a plenária do CMAS na reunião ordinária de 13/09/2018, o Parecer favorável a autorização de compartilhamento de veículos. Sendo que o veiculo adquirido para a UBS Cancelli seja compartilhado com a UBS do Claudete e o veiculo adquirido para UBS do Nova Cidade seja compartilhado com a UBS do Santa Felicidade; e que o CMAS oficie a SESAU para que apresente o número de famílias com perfil Bolsa Família

e os índices de acompanhamentos na condicionalidade de saúde nos territórios de abrangências das UBS do Bairro Cancelli, Claudete, Nova Cidade e Santa Felicidade, considerando que estes veículos deverão ser utilizados no sentido de aumentar o índice de famílias acompanhadas pela saúde. **RESOLVE:**
Art. 1º AUTORIZAR a SESAU a compartilhar os dois veículos adquiridos com recursos do IGDM/PBF exercício 2018 entre as UBS do Cancelli, UBS do Claudete, UBS do Nova Cidade e UBS do Santa Felicidade, sendo que os veículos deverão ser utilizados no sentido de aumentar o índice de famílias acompanhadas pela saúde.
Art. 2º DELIBERAR que a SESAU apresente ao CMAS o número de famílias com perfil Bolsa Família e os índices de acompanhamentos na condicionalidade de saúde nos territórios de abrangências das UBS do Bairro Cancelli, Claudete, Nova Cidade e Santa Felicidade.
Art. 3º Esta Resolução entra em vigor na data da sua publicação.

Cascavel, 19 de setembro de 2018.

DORLI APARECIDA DE FRANÇA
1ª Secretária do CMAS
Gestão/2017/2019

EXTRATO DA ATA DE REGISTRO DE PREÇOS Nº 614/2018
Pregão Presencial Nº 196/2018
CONTRATANTE: MUNICÍPIO DE CASCAVEL, Estado do Paraná, inscrito no CNPJ/MF sob n.º 76.208.867/0001-07, com endereço à Rua Paraná, n° 5.000, Centro, Cascavel/PR, representado por seu Prefeito Sr. Leonaldo Paranhos da Silva.
CONTRATADA: T. V. DE BASTIANI – TERRAPLANAGEM - ME, inscrita no CNPJ/MF sob nº 20.830.587/0001-73, com endereço na Avenida Presidente Castelo Branco, n° 66, Centro, Tupãssi/PR, CEP 85.945-000, representada neste ato pelo Sra. Tatiane Vincenzi de Bastiani.
OBJETO: Contratação de empresa prestadora de serviço de locação de hora máquina e/ou caminhão em atendimento às necessidades da Secretaria de Serviços e Obras Públicas, pelo período de 12 (doze) meses, conforme descrito abaixo:

Item	Descrição	Unid	Qtde.	Valor Total (R$)	Preço Total (R$)
1	SERVIÇO DE LOCAÇÃO DE HORA DE CAMINHÃO BASCULANTE COM CAPACIDADE DE CARGA DE NO MÍNIMO 12M³	H	3.500	130,00	455.000,00
Valor total: R$ 455.000,00 (Quatrocentos e cinqüenta e cinco mil reais)					

VIGÊNCIA: 12 (doze) meses.
FIRMADO EM: 19 de setembro de 2018.
ASSINATURA: Leonaldo Paranhos da Silva
Tatiane Vincenzi de Bastiani

MUNICÍPIO DE CASCAVEL

AVISO DE LICITAÇÃO - CONCORRÊNCIA Nº 27/2018

Objeto: **Construção da Escola Municipal Professora Gladis Maria Tibola**
Abertura: **29/10/2018 às 14h00min**. Critério de Julgamento: Menor Preço. Valor Máximo: R$ 8.482.229,94. Condições e prazos conforme Edital. O edital e informações poderão ser obtidos na Divisão de Licitações - Tel: (45) 3321-2237. Site: cascavel.atende.net (licitações). Cascavel/PR, 20 de setembro de 2018. Renato Augusto dos Santos, Diretor do Depto de Gestão de Compras e Administração.

EXTRATO DO DÉCIMO TERMO ADITIVO AO CONTRATO DE EXECUÇÃO DE OBRA Nº 036/2016 - SECESP
Concorrência nº 013/2015
CONTRATANTE: O MUNICÍPIO DE CASCAVEL, pessoa jurídica de direito público interno, inscrito no CNPJ/MF sob nº 76.208.867/0001-07, com endereço à Rua Paraná, nº 5000, Centro, Cascavel/PR, CEP 85.810-011, representado por seu Prefeito Municipal Sr. Leonaldo Paranhos da Silva.
CONTRATADA: M V M DO AMARAL MATERIAIS DE CONSTRUÇÕES - ME, inscrita no CNPJ nº 13.711.394/0001-38, estabelecida na Rua Vinicius de Moraes, nº 435, Jardim Brasília, Cascavel/PR, CEP 85.815-460, representada neste ato pela Sra. Maria Vanusa Moreira do Amaral.
OBJETO: Prorroga-se o prazo de vigência por 01 (um) mês a partir de 24 de dezembro de 2018, e o prazo de execução por 01 (um) mês a partir de 19 de setembro de 2018, conforme solicitação da Secretaria Municipal de Cultura e Esporte.
FIRMADO EM: 19 de setembro de 2018.
ASSINATURAS: Leonaldo Paranhos da Silva.
Maria Vanusa Moreira do Amaral

EXTRATO DA ATA DE REGISTRO DE PREÇOS Nº 643/2018 – SESAU
Pregão Presencial Nº 216/2018
CONTRATANTE: FUNDO MUNICIPAL DE SAÚDE DE CASCAVEL, Estado do Paraná, inscrito no CNPJ/MF sob n.º 09.051.532/0001-22, com endereço à Rua Pernambuco, n.º 1900, Centro, Cascavel/PR, CEP 85.810-021, neste ato representado pelo Secretário Municipal de Saúde Sr. Rubens Griep.
CONTRATADA: ADRYEL CONFECÇOES INDUSTRIA E COMERCIO LTDA, inscrita no CNPJ/MF sob n.º 08.323.027/0001-27, est

MUNICÍPIO DE CASCAVEL
Órgão Oficial Certificado Digitalmente
O Município de Cascavel (PR), dá garantia da autenticidade deste documento, desde que visualizado através do site http://www.cascavel.pr.gov.br - Certificado ICP - BRASIL

Edição Ordinária - Nº 2128 - Ano X - Caderno 1 - Atos do Poder Executivo
21 de setembro de 2018 - Página 10 de 10

IPMC

EXTRATO DO CONTRATO Nº 021/2018 – IPMC – PREGÃO PRESENCIAL Nº 007/2018
CONTRATANTE: IPMC – INSTITUTO DE PREVIDENCIA DOS SERVIDORES PÚBLICOS DO MUNICÍPIO DE CASCAVEL, Autarquia Municipal, inscrito no CNPJ sob o nº. 81.269.169/0001-43, com endereço á Rua Presidente Kennedy, nº 114, Centro, CEP nº 85810-040, Cascavel/PR, representado por seu Presidente, Sr. Alcineu Gruber.
CONTRATADA: LABIS E PAHIM LTDA, inscrita no CNPJ sob n.º 05.452.332/0001-20, estabelecida na Rua Olavo Bilac, n.º 1265, Centro, Cascavel/PR, CEP 85.812-141, neste ato pela Sra. Edineia Labis
OBJETO: Contratação de empresa para à prestação de serviços de manutenção preventiva e corretiva, incluindo fornecimento de peças, para veiculos leves de passeio, que compõem ou venham a compor a frota oficial do IPMC, pelo período de 12 (doze) meses.
VALOR: R$ 6.506,21 (seis mil, quinhentos e seis reais e vinte e um centavos).
VIGÊNCIA: inicio em 13/09/2018 com término em 13/09/2019.
FIRMADO: em 13 de setembro de 2018.
ASSINATURAS: Alcineu Gruber
Edineia Labis

EXTRATO DA ATA DE REGISTRO DE PREÇO Nº 019/2018 – IPMC – PREGÃO PRESENCIAL Nº 009/2018
CONTRATANTE: IPMC – INSTITUTO DE PREVIDENCIA DOS SERVIDORES PÚBLICOS DO MUNICÍPIO DE CASCAVEL, Autarquia Municipal, inscrito no CNPJ sob o nº. 81.269.169/0001-43, com endereço á Rua Presidente Kennedy, nº 114, Centro, CEP nº 85810-040, Cascavel/PR, representado por seu Presidente, Sr. Alcineu Gruber.
CONTRATADA: SUPORTE MANUTENÇÃO PARA COMPUTADORES LTDA., CNPJ sob n.º 81.433.039/0001-02, estabelecida na Rua Santa Catarina, n.º 1772, Centro, Cascavel/PR, CEP 85801-041.
OBJETO: Registro de preços pelo período de 12 (doze) meses para Aquisição de equipamentos de Informática.

ITEM	QTDE	UNID	DESCRIÇÃO	Marca/Modelo	PREÇO UNIT. (R$)	PREÇO TOTAL (R$)
7	1	UND	RACK 19" 44U	Infinity/19" 44U	R$ 3.600,00	R$ 3.600,00
8	1	UND	Switch 48 portas 10/100/1000 e 2 portas combo com SFP gerenciável	CISCO / SG200—50P	R$ 4.500,00	R$ 4.500,00
20	20	UND	Telefone sem fio	Intelbras / TS40ID	R$ 155,00	R$ 3.100,00
VALOR TOTAL						R$ 11.200,00

VIGÊNCIA: 12 meses a partir de 13/09/2018.
FIRMADO: em 13 de setembro de 2018.
ASSINATURAS: Alcineu Gruber
Noimar Carpenedo

COHAVEL

COMPANHIA MUNICIPAL DE HABITAÇÃO DE CASCAVEL - COHAVEL
AVISO DE HOMOLOGAÇÃO
PREGÃO – ELETÔNICO Nº 014/2018
Objeto: Aquisição de materiais diversos de construção civil e hidrossanitários para execução de obras da Cohavel,no Sistema de Registro de Preços, pelo período de 12 (doze) meses.
Expirado o prazo recursal, torna-se pública a homologação do procedimento licitatório em epígrafe dos objetos as empresas:
FR Materiais para Construção Ltda - EPP, CNPJ: 06.081.837/0001-99, nos itens:01, 04 ao 09,22,54,64 ao 66 e 69 com valor total de R$ 27.040,70 (vinte e sete mil e quarenta reais e setenta centavos), **MJ Fassina e Cia Ltda – ME**, CNPJ: 10.698.425/0001-70, nos itens: 02,03,10 ao 21, 28 ao 41, 43 ao 52, 55 ao 63, 67 e 68 com valor Total de R$ 75.981,60 (setenta e cinco mil novecentos e oitenta e um reais e sessenta centavos), **P.I Silva & Rosa Ltda – ME** , nos itens: 23, 26,27 e 53 com valor total de: R$ 16.580,00 (dezesseis mil quinhentos e oitenta reais), Item 25: Deserto, itens: 24 e 42: Fracassado.
Cascavel/PR, 19 de setembro de 2018- Nei Hamilton Haveroth - Presidente

CI1188542-E18

IBEMA
PREFEITURA DO MUNICÍPIO
RESILIENTE

EDITAL DE HABILITAÇÃO E CLASSIFICAÇÃO

TOMADA DE PREÇOS Nº 04/2018

OBJETO: **CONTRATAÇÃO DE EMPRESA PARA EFETUAR REFORMA DA UNIDADE DE SAÚDE CENTRAL DO MUNICÍPIO DE IBEMA, INCLUINDO MATERIAL E MÃO-DE-OBRA, CONFORME PROJETOS, MEMORIAL DESCRITIVO, PLANILHAS ORÇAMENTÁRIAS E CRONOGRAMA FÍSICO – FINANCEIRO, COM RECURSOS DO PROGRAMA DE QUALIFICAÇÃO DA ATENÇÃO PRIMÁRIA A SAÚDE - APSUS.**

A Comissão de Licitação comunica aos interessados na execução do objeto do Edital de Tomada de Preços nº 04/2018, que após a análise e verificação da documentação de habilitação, ficaram habilitadas as seguintes empresas:

Nº	EMPRESAS
1	A. S. ASSUNÇÃO EDIFICAÇÕES
2	BURATTO INDÚSTRIA METALÚRGICA LTDA
3	CONSTRUTORA CARRA LTDA

E tendo sido firmado os Termos de Renúncia quanto ao direito de impugnar o julgamento da fase de habilitação, a Comissão de Licitação proferiu abertura dos envelopes proposta, e após a análise e verificação das propostas ofertadas, ficaram classificadas as seguintes empresa:

Nº	EMPRESAS	VALOR R$
1	A. S. ASSUNÇÃO EDIFICAÇÕES	40.000,00
2	CONSTRUTORA CARRA LTDA	48.827,92
3	BURATTO INDÚSTRIA METALÚRGICA LTDA	48.934,59

Fica aberto o prazo recursal previsto no artigo 109 da Lei 8.666/93.

Ibema, 20 de setembro de 2018.

OSMAR DAGA
Presidente da Comissão Permanente de Licitações

CI1188528-E18

MUNICÍPIO DE CÉU AZUL
CONTRATO Nº. 28/2018 – Aditivo nº. 1.
CONTRATANTE: MUNICÍPIO DE CÉU AZUL
CONTRATADO(A): A. P. DALMAS E CIA LTDA - EPP
OBJETO: Execução de Modernização do Centro Cultural, Social e Esportivo Ivar Ranzi, conforme projetos e plano de aplicação Contrato de Repasse OGU nº 843210/2017 – Operação 1041797-42 – Programa de Infraestrutura Cultural, conforme estabelecido Edital
ALTERAÇÃO: Prorrogação de prazo em mais 60 dias a partir do dia 20/09/2018, por motivo de alteração do cronograma de apresentação de documentos das medições para a realização de vistorias e/ou liberação de de recursos, gerenciado pela caixa por meio da REGOV/Cascavel.
VIGÊNCIA: 19/08/2018
FUNDAMENTAÇÃO LEGAL: Lei Federal nº 8.666/93 e alterações.
DATA DA ALTERAÇÃO: 20/09/2018
ASSINATURAS: GERMANO BONAMIGO e ALEX PAULO DALMAS

CI1188539-E18

MUNICÍPIO DE CÉU AZUL
CONTRATO Nº. 52/2018 de 20/09/2018 – Ref. Dispensa por Justificativa nº. 8/2018
CONTRATANTE: MUNICÍPIO DE CÉU AZUL
CONTRATADO(A): COPEL DISTRIBUIÇÃO S.A.
OBJETO: Fornecimento de Energia Elétrica para o sistema de iluminação pública com cessão de postes para fixação do conjunto do sistema de iluminação pública, pelo período de 12 meses.
VALOR: R$ 536.000,00 (quinhentos e trinta e seis mil reais)
PRAZO VIGÊNCIA: 24/08/2019
DOTAÇÃO ORÇAMENTÁRIA:

339039431000	2559	SERVIÇOS DE ENERGIA ELÉTRICA - DEST. A T
339039431000	2557	SERVIÇOS DE ENERGIA ELÉTRICA - DEST. A T

ASSINATURAS: GERMANO BONAMIGO e EVANDRO LUIZ ZACLIKEVISC

CI1188540-E18

MUNICÍPIO DE CÉU AZUL - HOMOLOGAÇÃO E ADJUDICAÇÃO
Tendo em vista os procedimentos nesta licitação, estarem em conformidade com o Edital, fica homologado o julgamento proferido pela Comissão de Licitação sobre a Licitação na modalidade de **Tomada de Preços nº 7/2018**, e a adjudicação do objeto desta licitação (Contratação de empresa para execução de reparos no Centro Comunitário São Lucas localizado na Rua Duque de Caxias, Lote 13, Quadra 128B Bairro São Lucas, referente Serviço de Convivência e fortalecimento de vinculos Estadual - SCFV, conforme constante no edital e anexos), em favor do(s) proponente(s) abaixo relacionado(s), tudo conforme o constante no processo.

PROPONENTE(S)	CNPJ	Lote Homologado	VALOR R$
A. P. DALMAS E CIA LTDA - EPP	15.247.155/0001-02	Lote 1	24.160,66

PAÇO MUNICIPAL, aos 20/09/2018 - **GERMANO BONAMIGO - Prefeito Municipal**

CI1188541-E18

Município de Lindoeste

E-mail: pm@lindoeste.pr.gov.br
AV. Marechal Cândido Rondon, s/n – Telefax (45) 3237-8000
CEP 85826-000 - LINDOESTE - PARANÁ
CNPJ 80.881.915/0001-92

PORTARIA 147/2018

Data 20/09/2018

O Prefeito Municipal de Lindoeste, Estado do Paraná, no uso de suas atribuições legais e em conformidade com exigências do Tribunal de Contas:

R E S O L V E

Autorizar o lançamento de 1/2 (meia) diária (valor R$ 74,30) para a ***Sra. DANIELA TATIANE RIBEIRO*** (Cargo de **NUTRICIONISTA,** CPF Nº 055.514.329-55, matrícula 11791/1), referente ao dia 21 Setembro de 2018. Em decorrência de viagem para TOLEDO - PR, para participar do "Primeiro Encontro NutriOeste."

GABINETE DO PREFEITO MUNICIPAL DE LINDOESTE
AOS 20 DIAS DO MÊS DE SETEMRO DE 2018.

JOSÉ ROMUALDO PEDRO
Prefeito Municipal

CI1188532-E18

PODER JUDICIÁRIO DO ESTADO DO PARANÁ
COMARCA DE CASCAVEL
2ª VARA CÍVEL DE CASCAVEL - PROJUDI
Avenida Tancredo Neves, 2320 - Cascavel/PR - CEP: 85.805-000 - Fone: (45) 3039-2445

Autos nº. 0024217-14.2009.8.16.0021

EDITAL DE CITAÇÃO DOS EXECUTADOS J CORREIA MERCADO E WILLEMANN E CORREIA LTDA- PRAZO DE 30 (TRINTA) DIAS.

O DOUTOR PHELLIPE MÜLLER MM JUIZ DE DIREITO DA 2ª VARA CÍVEL DA COMARCA DE CASCAVEL, ESTADO DO PARANÁ, NA FORMA DA LEI, ETC...

F / A / Z / S / A / B / E / R/ a todos quantos o presente edital virem ou conhecimento dele tiverem, principalmente os executados **J CORREIA MERCADO**, pessoa jurídica de direito privado, inscrita no CNPJ nº 10.794.483/0001-05, na pessoa de seu representante legal e **WILLEMANN E CORREIA LTDA,** pessoa jurídica de direito privado, inscrita no CNPJ sob nº 09.479.022/0001-50, na pessoa de seu representante legal, atualmente encontram-se em lugar incerto e não sabido, que por este Juízo e Cartório se processam aos termos dos autos de **EXECUÇÃO DE TÍTULO EXTRAJUDICIAL** sob nº **0024217-14.2009.8.16.0021**, em que **IRMÃOS MUFFATO E CIA LTDA** move contra **J CORREIA MERCADO E WILLEMANN E CORREIA LTDA**, ficando **CITADOS** para pagamento em 3 (três) dias, da importância de R$ **16.749,99** (dezesseis mil, setecentos e quarenta e nove reais e noventa e nove centavos) devidamente atualizada, além das custas processuais e honorários advocatícios, fixados em 10% (dez por cento), sob pena de não o fazendo, serem-lhes penhorados tantos bens quantos bastem para o mencionado pagamento. No caso de integral pagamento no mesmo prazo a verba honorária será reduzida pela metade (artigo 827, § 1º do CPC). Cientificando o(s) devedor(es), de que poderá(ão) oferecer embargos à execução, no prazo de 15 (quinze) dias, contados da juntada nos autos do mandado de citação, nos termos dos artigos 738 do CPC. ***Observação:*** No prazo de embargos, reconhecendo o crédito do exequente e comprovando o depósito de 30% (trinta por cento) do valor em execução, inclusive custas e honorários de advogados, poderá o executado requerer seja admitido a pagar o restante em até 06 (seis) parcelas mensais, acrescidas de correção monetária e juros de 1% (um por cento) ao mês. **Despacho mov. 1.1 (fls. 37):** " **1** – Considerando os termos da sentença proferida nos embargos de terceiros (fls. 25/28) a qual determinou o a inclusão da empresa J CORREIA – MERCADO ME no polo passivo da presente demanda, e que, houve a emenda a inicial ás fls. 32/33, determino a inclusão no polo passivo da executada J CORREIA -MERCADO ME. Promovam-se as diligências necessárias na autuação, no cadastro e no Distribuidor. **2.** Após, citem-se os executados para, no prazo de 3 (três) dias, efetuar o pagamento da dívida (art. 652 do Código de Processo Civil). **3.** Não efetuado o pagamento, munido da segunda via do mandado, o Sr. Oficial de Justiça deverá proceder à avaliação e à penhora de bens suficientes para garantia da execução - que, preferencialmente, deverá recair sobre os que forem eventualmente indicados na petição inicial. **4.** Fixo os honorários advocatícios em 10% (dez por cento) do valor do débito, e caso paga a divida no prazo de 3 (três) dias acima, a verba honorária será reduzida pela metade (art. 652-A, Parágrafo Único do Código de Processo Civil). **5.** Informe-se ao Sr. Oficial de Justiça que a primeira via do mandado de citação deve ser juntado assim que cumprido para que se inicie o prazo de embargos que independe de penhora (art. 736 com a redação dada pela Lei 11.382/2006). **6.** Diligências necessárias. Cascavel, 22 de abril de 2014. Eduardo Villa Coimbra Campos. Juiz de Direito". E para que chegue ao conhecimento dos interessados e no futuro não possam alegar ignorância ou desconhecimento, mandou expedir o presente edital que será afixado no local de costume e publicado na forma da Lei. DADO e PASSADO nesta cidade e Comarca de Cascavel, Estado do Paraná. Eu, _____ (Fernanda Pasquali Bernart), Empregada Juramentada, que o digitei e subscrevi.

Cascavel, 04 de setembro de 2018.

Fernanda Pasquali Bernart
Técnica Judiciária

CI1188531-E18

MUNICÍPIO DE MARIPÁ

ESTADO DO PARANÁ
Rua Luiz de Camões, 437 - CEP 85.955-000 - Fone/Fax: (44) 3687-1262
e-mail: governo@maripa.pr.gov.br / site: www.maripa.pr.gov.br
CNPJ 95.583.571/0001-02

Maripá
CIDADE DAS ORQUÍDEAS

EXTRATO DE PUBLICAÇÕES

ERRATA
No Laudo de Avaliação 15/2017, homologado através do Decreto nº 171, de 07 de novembro de 2017, no Inciso IV - Análise Mercadológica onde lê-se: A pesquisa indicou que o valor médio dos imóveis localizados no perímetro urbano da sede do Município ficam em R$ 120,00/m² (cento e vinte reais por metro quadrado) e as Chácaras inseridas no perímetro urbano em R$ 36,70/m² (trinta e seis reais por metro quadrado); Leia-se: A pesquisa indicou que o valor médio dos imóveis localizados no perímetro urbano da sede do Município ficam em R$ 110,00/m² (cento e dez reais por metro quadrado) e as Chácaras inseridas no perímetro urbano em R$ 36,00/m² (trinta e seis reais por metro quadrado); No Laudo de Avaliação 09/2018, homologado através do Decreto nº 147, de 17 de agosto de 2018, Inciso IV - Análise Mercadológica onde lê-se: A pesquisa indicou que o valor médio dos imóveis localizados no perímetro urbano da sede do Município fica em R$ 127,00/m² (cento e vinte e sete reais por metro quadrado) com valorização de R$ 7,00 (sete reais) Leia-se: A pesquisa indicou que o valor médio dos imóveis localizados no perímetro urbano da sede do Município fica em R$ 127,00/m² (cento e vinte e sete reais por metro quadrado) com valorização de R$ 17,00 (dezessete reais). ANDERSON BENTO MARIA, Prefeito Municipal.

PORTARIA Nº 207/2018
Dispõe sobre a concessão de diárias e dá outras providências. PALACIO DAS ORQUIDEAS EM, 20 de setembro de 2018. ANDERSON BENTO MARIA, Prefeito Municipal. RODRIGO ANDRÉ SCHANOSKI, Secretário de Administração.

DECRETO Nº 168, DE 20 DE SETEMBRO DE 2018
Dispõe sobre a abertura de Crédito Adicional Suplementar no Orçamento do Exercício de 2018, na importância de R$ 22.500,00 (Vinte e dois mil e quinhentos reais) e dá outras providências. PALACIO DAS ORQUIDEAS EM, 20 de setembro de 2018. ANDERSON BENTO MARIA, Prefeito Municipal. RODRIGO ANDRÉ SCHANOSKI, Secretário de Administração.

LEI COMPLEMENTAR Nº 65, DE 20 DE SETEMBRO DE 2018
Dispõe sobre alterações da Lei Complementar nº 45, de 19 de junho de 2013 e dá outras providências. PALACIO DAS ORQUIDEAS EM, 20 de setembro de 2018. ANDERSON BENTO MARIA, Prefeito Municipal. RODRIGO SCHANOSKI, Secretário de Administração.

AVISO DE LICITAÇÃO - PREGÃO PRESENCIAL Nº 091/2018
O MUNICÍPIO DE MARIPÁ, Estado do Paraná, Comunica aos interessados que fará realizar licitação EXCLUSIVA para microempresas - ME e empresas de pequeno porte - EPP, inclusive microempreendedor individual - MEI na modalidade acima, visando à Aquisição de camisetas personalizadas para o programa PROERD - Programa Educacional de Resistência às Drogas e à Violência desenvolvido com os alunos dos 5ºs anos da rede municipal de ensino do Município de Maripá/PR, conforme descrito e especificado no Edital. Tipo de Licitação: Menor Preço; Data de abertura dos Envelopes: 04/10/2018; Horário limite para Protocolo dos Envelopes: 14h00min; Horário da sessão: 14h00min; Local: Sala de Reuniões no Paço Municipal. O Edital estará disponível no site www.maripa.pr.gov.br, LINK LICITAÇÕES, ou poderá ser obtido junto ao Departamento de Compras deste Município, situada a Rua Luiz de Camões, 437 - Maripá/PR, no horário de expediente, de segunda a sexta-feira, e mediante solicitação para o e-mail compras@maripa.pr.gov.br. Maripá PR, em 20 de setembro de 2018. Anita Rüdiger Jordan, Pregoeira - Portaria 012/2018.

Documentos na integra disponíveis no diário oficial eletrônico do Município de Maripá - Endereço: www.maripa.pr.gov.br.

1

CI1188535-E18

MUNICIPIO DE CEU AZUL
AVISO DE LICITAÇÃO - PREGÃO Nº 83/2018 –M.C.A. – Forma Presencial
O Município de Céu Azul, torna público que fará realizar às 08:30 horas do dia 05 de outubro de 2018, na sede da Prefeitura Municipal, sita à Av. Nilo Umberto Deitos, 1426, licitação na Modalidade de Pregão, tipo de Menor Preço Unitário, objetivando a Aquisição de materiais e equipamentos (lavadora de alta pressão, máquina de fazer algodão doce e crepe suíço, bebedouro industrial, cama elástica, cadeira, e outros) para serem utilizados no CRAS - Centro de Referência de Assistência Social, para desenvolver atividades com as Oficinas cadastradas e na Secretaria de Assistência Social, conforme estabelecido no Edital. **A presente licitação destina-se exclusivamente para Micro Empresas e Empresas de Pequeno Porte, para cumprimento com o Artigo 49 da Lei Complementar Municipal nº 001/2015; em conformidade com o disposto no Art. 47, 48 e 49 da Lei Complementar 123/2006 e Lei Complementar nº 147/2014.** A documentação completa poderá ser obtida diretamente no site de internet da Prefeitura (www.ceuazul.pr.gov.br no link Licitações) bem como se encontra à disposição dos interessados no endereço acima mencionado, em horário comercial. Maiores informações poderão ser obtidas junto ao setor de Licitações, ou pelo fone (45) 3266-1122 ou e-mail: pref.compras@netceu.com.br. Céu Azul, 19 de setembro de 2018. - **GERMANO BONAMIGO - Prefeito Municipal**

CI1188536-E18

MUNICÍPIO DE CÉU AZUL
DISPENSA POR JUSTIFICATIVA Nº. 8/2018 – M.C.A - PROCESSO Nº 321/2018 – M.C.A
O Município de Céu Azul Dispensa a Licitação por Justificativa, com fundamento no Inciso XXII do Artigo 24 da Lei nº 8.666/93 e suas alterações posteriores, objetivando o **Fornecimento de Energia Elétrica para o sistema de iluminação pública com cessão de postes para fixação do conjunto do sistema de iluminação pública** através da Copel Distribuidora S.A. CNPJ: 04.368.898/0001-06 no valor Estimado de R$ 536.000,00 (quinhentos e trinta e seis mil) para o período de 12 meses, compreendendo 25 de agosto de 2018 a 24 de agosto de 2019.
Dotação Orçamentária

órgão	Nome Cat. Econ.	Cód Cat.Econ	Fonte	Despesa
Dpto de Viação Obras e Urbanismo	Serviços de Energia elétrica	3.3.90.39.43.10.00	507	2559
Dpto de Viação Obras e Urbanismo	Serviços de Energia elétrica	3.3.90.39.43.10.00	0	2557

A Contratação de serviços para Fornecimento de Energia Elétrica e Cessão de Postes para a Iluminação Pública, sem prévia licitação, apresenta-se como única solução viável em função de que:
- A COPEL é a única concessionária disponível na área deste município para a prestação desse serviço.
- A COPEL executará este serviço de fornecimento de energia elétrica e cessão de postes para iluminação pública, mensalmente, sendo:
- O lançamento e cobrança do consumo relativo ao fornecimento de energia elétrica serão efetuados mensalmente, através da Nota Fiscal/Fatura de energia elétrica;
- A cessão de postes para a iluminação pública será prestada sem ônus para o Município;
- O fundamento para a contratação está no artigo 24, XXII, da Lei Federal n. º 8.666/93.

Céu Azul, 19 de setembro de 2018 **GERMANO BONAMIGO - Prefeito Municipal**

CI1188537-E18

MUNICÍPIO DE CÉU AZUL
Ata de Registro de Preços Nº. 117/2018– Ref. Pregão nº. 71/2018 - Forma Presencial
CONTRATANTE: MUNICÍPIO DE CÉU AZUL
FORNECEDOR: DANIEL DA SILVA DISTRIBUIDORA - ME
OBJETO: REGISTRO DE PREÇOS DE MEDICAMENTOS PARA FARMÁCIA DO CENTRO DE ESPECIALIDADES, UNIDADES DE SAÚDE CENTRAL E DOS BAIRROS, PARA ATENDIMENTO A POPULAÇÃO DO MUNICÍPIO (O REGISTRO DE PREÇOS TERÁ VIGÊNCIA DE 10 MESES). A relação detalhada dos serviços e preços registrados encontra-se a disposição para consulta pública no site: www.ceuazul.pr.gov.br
VALOR TOTAL DA ATA: R$ 13.200,00
PRAZO VIGÊNCIA: 16/07/2019
ASSINATURAS: GERMANO BONAMIGO e Daniel da Silva

CI1188538-E18

SÚMULA DE PEDIDO DE LICENÇA DE OPERAÇÃO

Zielinski & Cia Ltda torna público que requereu ao IAP, licença de operação para unidade de recebimento de cereais (transbordo) a ser instalado na Av. Bossolan s/nº. Bragantina, município de Braganey/Pr.

SÚMULA DE RECEBIMENTO DE LICENÇA PRÉVIA

Zielinski & Cia Ltda torna público que recebeu do IAP, licença prévia para unidade de recebimento de cereais (transbordo) a ser instalado na Av. Bossolan s/nº. Bragantina, município de Braganey/Pr.

SÚMULA DE REQUERIMENTO DE REGULARIZAÇÃO DE LICENÇA SIMPLIFICADA

A **Prefeitura Municipal de Corbélia-Pr,** CNPJ:78.208.826/0001-02 torna público que irá requerer ao IAP, a **Regularização de Licença Simplificada** para **Cemitério** implantado **no Distrito de Nossa Senhora da Penha, Corbélia, Pr.**

SÚMULA DE REQUERIMENTO DE RENOVAÇÃO DA LICENÇA DE OPERAÇÃO

Neuzir Fongaro, inscrito no CPF:580.763.449-72, torna público que irá requerer ao IAP, a Renovação da Licença de Operação- RLO, para atividade Suinocultura terminação implantado na Linha Igreja Amarela, município de Três Barras do Paraná /PR. Não foi determinado estudo de impacto ambiental.

SÚMULA PEDIDO LICENCIAMENTO AMBIENTAL SIMPLIFICADO DE REGULARIZAÇÃO

NOBUO URATANI torna público que requereu do IAP, Licenciamento Ambiental Simplificado para AVICULTURA DE CORTE, a ser implantada nas CHACARAS 21-B E 21-C, DO BAIRRO GUARANY, GL. RIO VERDE-2, ESTRADA IPE, Município de JESUITAS, Estado do Paraná.

SÚMULA DE REQUERIMENTO DE LICENÇA PRÉVIA

S.LUIZ BARBOZA EIRELI torna publico que irá requerer á Secretaria Municipal do Meio Ambiente de CASCAVEL PARANA, a Licença Prévia para SERVIÇOS DE LANTERNAGEM E PINTURAS AUTOMOTIVAS a ser implantada A RUA PRESIDENTE KENNEDY 724, CENTRO, CASCAVEL-PR.

SÚMULA DE REQUERIMENTO DE REGULARIZAÇÃO DE LICENÇA SIMPLIFICADA

A **Prefeitura Municipal de Corbélia-Pr**, CNPJ:78.208.826/0001-02 torna público que irá requerer ao IAP, a **Regularização de Licença Simplificada** para **Cemitério** implantado **no Distrito de Ouro Verde Do Piquiri, Corbélia, Pr.**

PODER JUDICIÁRIO
ESTADO DO PARANÁ

2º Tabelionato de Protesto de Títulos

COMARCA DE CASCAVEL - PARANÁ

Ivan Possamai
OFICIAL TITULAR

Ivan Possamai Junior
OFICIAL SUBSTITUTO

Geneci Dallagnol Possamai - Marisa Weis Rocha
ESCREVENTES

177

EDITAL DE INTIMAÇÃO

Encontram-se neste Ofício para protesto os títulos abaixo discriminados de responsabilidade dos devedores a seguir relacionados: O valor do título está expresso em FAIXA conforme Lei 13.611/02, item I Tab. XV.

Rua Souza Naves, 3600 - Sala 04 - Fone/Fax: (45) 3225-2144 - Comarca de Cascavel/PR

AMAURI CLARO C.P.F. 627.659.819-49 R CUIABA, 192-AP 202 Cascavel PR NOTA PROMISSORIA Pagar ate: 24/09/2018 Apontamento: 22781 Data do apontamento: 19/09/2018 Numero: SN Vcto: 10/12/2015 Valor faixa: A Favorecido: CLADEMIR JOSE CONTE Portador : CLADEMIR JOSE CONTE Motivo : POR FALTA DE PAGAMENTO

ANA CARLA MENDES C.P.F. 078.574.649-88 RUA ERMELINO DE LEAO,597 Cascavel PR DP DE FATURA P/ INDICACAO Pagar ate: 24/09/2018 Apontamento: 22869 Data do apontamento: 19/09/2018 Numero: 25135 Vcto: 10/09/2018 Valor faixa: A Favorecido: MASCOR IMOVEIS LTDA Portador : BANCO ITAU UNIBANCO SA Motivo : POR FALTA DE PAGAMENTO

ANDRE LUIS DA COSTA ROSSI C.P.F. 101.632.879-61 RUA CARLOS DE CARVALHO NUMERO 3030 Cascavel PR DP DE FATURA P/ INDICACAO Pagar ate: 24/09/2018 Apontamento: 22784 Data do apontamento: 19/09/2018 Numero: 0000000463 Vcto: 12/09/2018 Valor faixa: A Favorecido: DEION BRASIL LTDA Portador : COOP DE CRED MUTUO DOS ESCRIVAES NOTARIOS E REGIST Motivo : POR FALTA DE PAGAMENTO

ANTONIO MARCOS CAMARGO BATISTA C.P.F. 071.434.989-55 RUA JURANDIR ANTONIO ZANLUCKI, 361 Cascavel PR DP DE FATURA P/ INDICACAO Pagar ate: 24/09/2018 Apontamento: 22882 Data do apontamento: 19/09/2018 Numero: 20362 Vcto: 10/09/2018 Valor faixa: A Favorecido: MASCOR IMOVEIS LTDA Portador : BANCO ITAU UNIBANCO SA Motivo : POR FALTA DE PAGAMENTO

AUDECIR FERREIRA DE QUEIROZ C.P.F. 018.864.548-92 R FREI MAXIMILIANO KOLBE 368 Cascavel PR CERTIDAO DE DIVIDA ATIVA Pagar ate: 24/09/2018 Apontamento: 22504 Data do apontamento: 17/09/2018 Numero: 90118015206 Vcto: A Vista Valor faixa: A Favorecido: FAZENDA NACIONAL - DIV.ATIVA-IRPF Portador : PGFN PROCURADORIA GERAL DA FAZENDA NACIONAL Motivo : POR FALTA DE PAGAMENTO

BEAUTY FESTIVAL INTERNACIONAL C.N.P.J. 10.965.346/0001-88 RUA ERECHIM Cascavel PR DP DE FATURA P/ INDICACAO Pagar ate: 24/09/2018 Apontamento: 22916 Data do apontamento: 19/09/2018 Numero: 23131 Vcto: 01/02/2017 Valor faixa: D Favorecido: BOURBON ADM COM SER HOTEL LTDA Portador : BANCO ITAU UNIBANCO SA Motivo : POR FALTA DE PAGAMENTO

CEZAR MEDEIROS C.P.F. 062.826.499-27 RUA ENRICO NORRIS,145 Cascavel PR DP DE FATURA P/ INDICACAO Pagar ate: 24/09/2018 Apontamento: 22889 Data do apontamento: 19/09/2018 Numero: 21563 Vcto: 12/09/2018 Valor faixa: A Favorecido: MASCOR IMOVEIS LTDA Portador : BANCO ITAU UNIBANCO SA Motivo : POR FALTA DE PAGAMENTO

CLAUDIA BORGES DE LIMA C.P.F. 038.486.709-09 RUA DA BANDEIRA, N 420 Cascavel PR DP DE FATURA P/ INDICACAO Pagar ate: 24/09/2018 Apontamento: 22814 Data do apontamento: 19/09/2018 Numero: 1108-4 Vcto: 10/09/2018 Valor faixa: A Favorecido: O.S. SECURITIZADORA DE CREDITOS S.A. Portador : BANCO BRADESCO SA Motivo : POR FALTA DE PAGAMENTO

CLAUDINEI JOSE LUCAS C.P.F. 056.596.739-88 RUA EMILIO DE MENEZES,351 CASA 30 Cascavel PR DP DE FATURA P/ INDICACAO Pagar ate: 24/09/2018 Apontamento: 22863 Data do apontamento: 19/09/2018 Numero: 4263 Vcto: 10/09/2018 Valor faixa: A Favorecido: MASCOR IMOVEIS LTDA Portador : BANCO ITAU UNIBANCO SA Motivo : POR FALTA DE PAGAMENTO

CLEONIR EDGAR MARCHIORE C.P.F. 523.520.649-53 RUA PEDRO IVO 2746 Cascavel PR DP DE FATURA P/ INDICACAO Pagar ate: 24/09/2018 Apontamento: 22764 Data do apontamento: 19/09/2018 Numero: GOLBHP51720 Vcto: 10/09/2018 Valor faixa: A Favorecido: BRENNER GOES LOCA AO E COMERCIO DE VEICULOS L Portador : BANCOOB - BANCO COOPERATIVO DO BRASIL S/A Motivo : POR FALTA DE PAGAMENTO

CRISTALBOX COMERCIO DE VIDROS LTDA C.N.P.J. 10.421.374/0001-34 RUA CASTRO ALVES 1942 Cascavel PR DP DE FATURA P/ INDICACAO Pagar ate: 24/09/2018 Apontamento: 22846 Data do apontamento: 19/09/2018 Numero: 225198/B Vcto: 11/09/2018 Valor faixa: A Favorecido: ALUMIFIX PERFIS E ACESSORIOS PARA ESQUADRIAS Portador : BANCO DO BRASIL SA Motivo : POR FALTA DE PAGAMENTO

EDIVALDO DE OLIVEIRA C.P.F. 064.439.529-01 RUA JARAMA, 894 INTERLAGOS Cascavel PR DP DE FATURA P/ INDICACAO Pagar ate: 24/09/2018 Apontamento: 22904 Data do apontamento: 19/09/2018 Numero: 21150 Vcto: 10/09/2018 Valor faixa: A Favorecido: MASCOR IMOVEIS LTDA Portador : BANCO ITAU UNIBANCO SA Motivo : POR FALTA DE PAGAMENTO

ELISIO BRUNO DOS SANTOS C.P.F. 081.111.639-59 RUA LUCAS JOSE DE SOUZA, 70 Cascavel PR DP DE FATURA P/ INDICACAO Pagar ate: 24/09/2018 Apontamento: 22870 Data do apontamento: 19/09/2018 Numero: 128255 Vcto: 10/09/2018 Valor faixa: A Favorecido: MASCOR IMOVEIS LTDA Portador : BANCO ITAU UNIBANCO SA Motivo : POR FALTA DE PAGAMENTO

ELVIO SVAIGEN DA SILVA C.P.F. 020.684.669-02 RUA TERRA ROXA, 640 Cascavel PR DP DE FATURA P/ INDICACAO Pagar ate: 24/09/2018 Apontamento: 22891 Data do apontamento: 19/09/2018 Numero: 128412 Vcto: 10/09/2018 Valor faixa: A Favorecido: MASCOR IMOVEIS LTDA Portador : BANCO ITAU UNIBANCO SA Motivo : POR FALTA DE PAGAMENTO

ERICKSON DA COSTA PESTANA C.P.F. 075.853.179-64 RUA DELFIN MOREIRA 226 Cascavel PR DP DE FATURA P/ INDICACAO Pagar ate: 24/09/2018 Apontamento: 22898 Data do apontamento: 19/09/2018 Numero: 21625 Vcto: 10/09/2018 Valor faixa: A Favorecido: MASCOR IMOVEIS LTDA Portador : BANCO ITAU UNIBANCO SA Motivo : POR FALTA DE PAGAMENTO

EVANDRO JORGE FERRONATTO C.P.F. 029.224.179-80 RUA ARNALDO ESTRELA 163 Cascavel PR DP DE FATURA P/ INDICACAO Pagar ate: 24/09/2018 Apontamento: 22796 Data do apontamento: 19/09/2018 Numero: 0000971001 Vcto: 11/09/2018 Valor faixa: A Favorecido: MIXTON CONCRETO E ARGAMASSA LT Portador : COOP DE CRED MUTUO DOS ESCRIVAES NOTARIOS E REGIST Motivo : POR FALTA DE PAGAMENTO

EVANDRO JORGE FERRONATTO C.P.F. 029.224.179-80 RUA ARNALDO ESTRELA 163 Cascavel PR DP DE FATURA P/ INDICACAO Pagar ate: 24/09/2018 Apontamento: 22795 Data do apontamento: 19/09/2018 Numero: 0000898001 Vcto: 30/08/2018 Valor faixa: A Favorecido: MIXTON CONCRETO E ARGAMASSA LT Portador : COOP DE CRED MUTUO DOS ESCRIVAES NOTARIOS E REGIST Motivo : POR FALTA DE PAGAMENTO

FLAVIA VEIGA C.P.F. 023.131.129-00 RUA DOM PEDRO II, 900 Cascavel PR CERTIDAO DE DIVIDA ATIVA Pagar ate: 24/09/2018 Apontamento: 22313 Data do apontamento: 13/09/2018 Numero: 103365015 Vcto: 16/03/2018 Valor faixa: B Favorecido: SECRETARIA DE ESTADO DA FAZENDA PUBLICA Portador : SECRETARIA DE ESTADO DA FAZENDA PUBLICA Motivo : POR FALTA DE PAGAMENTO

FRANCIELI ROCHA DA LUZ C.P.F. 048.539.129-59 RUA MARACANA, 132 Cascavel PR DP DE FATURA P/ INDICACAO Pagar ate: 24/09/2018 Apontamento: 22887 Data do apontamento: 19/09/2018 Numero: 126249 Vcto: 10/09/2018 Valor faixa: A Favorecido: MASCOR IMOVEIS LTDA Portador : BANCO ITAU UNIBANCO SA Motivo : POR FALTA DE PAGAMENTO

GEOVANE DOS SANTOS CRUZ C.P.F. 047.246.569-48 RUA PEDRO BAU, 1220 Cascavel PR DP DE FATURA P/ INDICACAO Pagar ate: 24/09/2018 Apontamento: 22874 Data do apontamento: 19/09/2018 Numero: 128191 Vcto: 12/09/2018 Valor faixa: A Favorecido: MASCOR IMOVEIS LTDA Portador : BANCO ITAU UNIBANCO SA Motivo : POR FALTA DE PAGAMENTO

HELIO ROCHA DO CARMO C.P.F. 060.879.429-55 RUA RIO GON ALVES DIAS 702 Cascavel PR DP DE FATURA P/ INDICACAO Pagar ate: 24/09/2018 Apontamento: 22765 Data do apontamento: 19/09/2018 Numero: AHG605308 Vcto: 10/09/2018 Valor faixa: A Favorecido: BRENNER GOES LOCA AO E COMERCIO DE VEICULOS L Portador : BANCOOB - BANCO COOPERATIVO DO BRASIL S/A Motivo : POR FALTA DE PAGAMENTO

INES FATIMA MEDEIROS C.P.F. 832.159.309-78 AV DAS POMBAS, 1955 Cascavel PR CERTIDAO DE DIVIDA ATIVA Pagar ate: 24/09/2018 Apontamento: 22327 Data do apontamento: 13/09/2018 Numero: 103406870 Vcto: 22/03/2018 Valor faixa: A Favorecido: SECRETARIA DE ESTADO DA FAZENDA PUBLICA Portador : SECRETARIA DE ESTADO DA FAZENDA PUBLICA Motivo : POR FALTA DE PAGAMENTO

IVANOR CARLOS LIMA C.P.F. 020.607.399-26 RUA VISCONDE RIO BRANCO,493 Cascavel PR DP DE FATURA P/ INDICACAO Pagar ate: 24/09/2018 Apontamento: 22901 Data do apontamento: 19/09/2018 Numero: 127460 Vcto: 10/09/2018 Valor faixa: A Favorecido: MASCOR IMOVEIS LTDA Portador : BANCO ITAU UNIBANCO SA Motivo : POR FALTA DE PAGAMENTO

JANICE WOLSKI DA COSTA C.P.F. 017.910.859-03 RUA VICENTE MACHADO, 1584, APT 03 Cascavel PR DP DE FATURA P/ INDICACAO Pagar ate: 24/09/2018 Apontamento: 22841 Data do apontamento: 19/09/2018 Numero: 54742/I Vcto: 08/09/2018 Valor faixa: A Favorecido: DG COMERCIO DE MOVEIS LTDA Portador : BANCO DO BRASIL SA Motivo : POR FALTA DE PAGAMENTO

JAQUELINE TELES DE SOUZA C.P.F. 046.876.749-50 RUA ALEMANHA,163 CASCAVEL VELHO Cascavel PR DP DE FATURA P/ INDICACAO Pagar ate: 24/09/2018 Apontamento: 22862 Data do apontamento: 19/09/2018 Numero: 6362 Vcto: 10/09/2018 Valor faixa: A Favorecido: MASCOR IMOVEIS LTDA Portador : BANCO ITAU UNIBANCO SA Motivo : POR FALTA DE PAGAMENTO

JCSALVA COMERCIO DE CONFECCOES EIRELI C.N.P.J. 30.384.539/0001-52 R R RIO DE JANEIRO 1732 CENTRO Cascavel PR DP DE FATURA P/ INDICACAO Pagar ate: 24/09/2018 Apontamento: 22830 Data do apontamento: 19/09/2018 Numero: 037251/003 Vcto: 12/09/2018 Valor faixa: A Favorecido: FAMCRED FIDC MULTISETORIAL NAO-PADRONIZA Portador : BANCO BRADESCO SA Motivo : POR FALTA DE PAGAMENTO

JOSE CARLOS BISPO C.P.F. 038.961.409-22 RUA AIMORES, 759 Cascavel PR DP DE FATURA P/ INDICACAO Pagar ate: 24/09/2018 Apontamento: 22896 Data do apontamento: 19/09/2018 Numero: 128276 Vcto: 10/09/2018 Valor faixa: A Favorecido: MASCOR IMOVEIS LTDA Portador : BANCO ITAU UNIBANCO SA Motivo : POR FALTA DE PAGAMENTO

LINDEMBERG CESAR SIMIONATO C.P.F. 006.356.129-84 RUA SAO PAULO,364 APT501 Cascavel PR DP DE FATURA P/ INDICACAO Pagar ate: 24/09/2018 Apontamento: 22866 Data do apontamento: 19/09/2018 Numero: 52602016 Vcto: 10/09/2018 Valor faixa: A Favorecido: MASCOR IMOVEIS LTDA Portador : BANCO ITAU UNIBANCO SA Motivo : POR FALTA DE PAGAMENTO

MARCOS VINICIUS LEITE C.P.F. 083.598.729-96 RUA TERRA ROXA, 640 Cascavel PR DP DE FATURA P/ INDICACAO Pagar ate: 24/09/2018 Apontamento: 22762 Data do apontamento: 19/09/2018 Numero: 4623 Vcto: 10/09/2018 Valor faixa: A Favorecido: DECORVEL - COMERCIO DE ARTIGOS DE CONSTRU AO Portador : BANCOOB - BANCO COOPERATIVO DO BRASIL S/A Motivo : POR FALTA DE PAGAMENTO

MARELISE TEREZINHA KRUGER C.P.F. 647.732.729-53 RUA ANTONINA 1609 Cascavel PR DP DE FATURA P/ INDICACAO Pagar ate: 24/09/2018 Apontamento: 22763 Data do apontamento: 19/09/2018 Numero: 33903 Vcto: 25/08/2018 Valor faixa: A Favorecido: RIEG E CIA LTDA - ME Portador : BANCOOB - BANCO COOPERATIVO DO BRASIL S/A Motivo : POR FALTA DE PAGAMENTO

MARIEL FERMINO MAYER C.P.F. 096.788.519-11 RUA BELA VISTA,529 Cascavel PR DP DE FATURA P/ INDICACAO Pagar ate: 24/09/2018 Apontamento: 22873 Data do apontamento: 19/09/2018 Numero: 127371 Vcto: 10/09/2018 Valor faixa: A Favorecido: MASCOR IMOVEIS LTDA Portador : BANCO ITAU UNIBANCO SA Motivo : POR FALTA DE PAGAMENTO

R SIQUEIRA E DALLA NORA LTDA C.N.P.J. 10.690.529/0001-38 R. WENCESLAU BRAZ,481 Cascavel PR DP DE FATURA P/ INDICACAO Pagar ate: 24/09/2018 Apontamento: 22805 Data do apontamento: 19/09/2018 Numero: NF 644 1/5 Vcto: 10/09/2018 Valor faixa: A Favorecido: F R RIO PRETO INDUSTRIA E COMERCIO DE MO Portador : BANCO SANTANDER SA Motivo : POR FALTA DE PAGAMENTO

ROSA NUNES FARIAS C.P.F. 842.059.709-00 RUA PRAIA BRAVA,154 BLOCO 08 , APT 201 Cascavel PR DP DE FATURA P/ INDICACAO Pagar ate: 24/09/2018 Apontamento: 22800 Data do apontamento: 19/09/2018 Numero: 15 Vcto: 10/09/2018 Valor faixa: A Favorecido: YOUNG AUTO PECAS E SERVICOS LT Portador : COOP DE CRED MUTUO DOS ESCRIVAES NOTARIOS E REGIST Motivo : POR FALTA DE PAGAMENTO

VIVIANE WILHELM C.N.P.J. 17.059.915/0001-75 R. FELIPE CAMARAO, 148 Toledo PR DP DE FATURA P/ INDICACAO Pagar ate: 24/09/2018 Apontamento: 21876 Data do apontamento: 10/09/2018 Numero: 025842018E Vcto: 30/08/2018 Valor faixa: A Favorecido: PARESCHI E CIA LTDA Portador : BANCO DO BRASIL SA Motivo : POR FALTA DE PAGAMENTO

WILSON RONALDO VAZ DE LIMA C.P.F. 053.784.039-79 RUA VASCO DA GAMA,460 Cascavel PR DP DE FATURA P/ INDICACAO Pagar ate: 24/09/2018 Apontamento: 22877 Data do apontamento: 19/09/2018 Numero: 25383 Vcto: 10/09/2018 Valor faixa: A Favorecido: MASCOR IMOVEIS LTDA Portador : BANCO ITAU UNIBANCO SA Motivo : POR FALTA DE PAGAMENTO

Por não ter sido possível encontrar os respectivos responsáveis, pelo presente os intimo para todos os fins de direito, de acordo com o Código de Normas, item 12.5.10 a 12.5.14, e ao mesmo os cientifico de que se não for atendido no prazo legal, serão lavrados os respectivos instrumentos de protesto.

Afixado em: 21/09/2018 Cascavel, 20 de Setembro de 2018.

OFICIO DE PROTESTO DE TITULOS - IVAN POSSAMAI JUNIOR - OFICIAL SUBSTITUTO - CASCAVEL - PARANÁ

( ) Ivan Possamai - Oficial
( ) Ivan Possamai Junior - Oficial Substituto
( ) Geneci D. Possamai - Escrevente
( ) Marisa Weis Rocha - Escrevente

REPUBLICA FEDERATIVA DO BRASIL
Comarca de Cascavel - Estado do Parana - 1o Oficio Protesto de Titulos
Rua Souza Naves, 3983 -Sala 1104 - Fone: 225-1881 - Centro Comercial Lince

E D I T A L D E I N T I M A C A O.

Encontra-se neste Oficio para protesto os titulos abaixo discriminado de responsabilidade dos devedores a seguir relacionados.

O valor do titulo esta expresso em FAIXA conforme Lei 13.611/02, item I Tab. XV.

ABIDIEL EDUARDO BERGAMIN SANTANA C.P.F. 086.427.269-38 RUA GUAIAQUIS 926 Cascavel PR DP DE FATURA P/ INDICACAO - FISICA Pagar ate: 24/09/2018 Apontamento: 22764 Data do apontamento: 19/09/2018 Numero: ASP798708 Vcto: 10/09/2018 Valor faixa: A Favorecido: BRENNER GOES LOCA AO E COMERCIO DE VEICULOS L Portador : BANCOOB- BANCO COOPERATIVO DO BRASIL S/A Motivo : POR FALTA DE PAGAMENTO

ALEXSANDRA SOARES DE SOUZA FIN C.P.F. 910.916.595-91 RUA PATO BRANCO 1368 A Cascavel PR DP DE FATURA P/ INDICACAO - FISICA Pagar ate: 24/09/2018 Apontamento: 22774 Data do apontamento: 19/09/2018 Numero: 00104 Vcto: 10/09/2018 Valor faixa: A Favorecido: NAIR GERBER PRANDO Portador : BANCOOB- BANCO COOPERATIVO DO BRASIL S/A Motivo : POR FALTA DE PAGAMENTO

ANA PAULA COLACO MAGAHAES C.P.F. 077.605.599-25 RUA CABO JOSE HERMITO DE SA,73 Cascavel PR DP DE FATURA P/ INDICACAO - FISICA Pagar ate: 24/09/2018 Apontamento: 22875 Data do apontamento: 19/09/2018 Numero: 127522 Vcto: 12/09/2018 Valor faixa: A Favorecido: MASCOR IMOVEIS LTDA Portador : BANCO ITAU UNIBANCO S.A. Motivo : POR FALTA DE PAGAMENTO

ANTONIO SERGIO ZANARDI C.P.F. 359.828.459-49 RUA VALDEMAR BONN, 653 Cascavel PR DP DE FATURA P/ INDICACAO - FISICA Pagar ate: 24/09/2018 Apontamento: 22766 Data do apontamento: 19/09/2018 Numero: 072018SC Vcto: 15/08/2018 Valor faixa: A Favorecido: CONDOMINIO RESIDENCIAL E COMERCIAL GLORIA I Portador : BANCOOB- BANCO COOPERATIVO DO BRASIL S/A Motivo : POR FALTA DE PAGAMENTO

AUTHYERES THIERRY HEINZ SCHMIT C.P.F. 050.219.129-50 RUA ERMELINO DE LEAO,597 Cascavel PR DP DE FATURA P/ INDICACAO - FISICA Pagar ate: 24/09/2018 Apontamento: 22868 Data do apontamento: 19/09/2018 Numero: 6472 Vcto: 10/09/2018 Valor faixa: A Favorecido: MASCOR IMOVEIS LTDA Portador : BANCO ITAU UNIBANCO S.A. Motivo : POR FALTA DE PAGAMENTO

BRUNO ANDRE BORSOI C.P.F. 061.287.649-75 RUA ESTADOS UNIDOS,828 Cascavel PR DP DE FATURA P/ INDICACAO - FISICA Pagar ate: 24/09/2018 Apontamento: 22896 Data do apontamento: 19/09/2018 Numero: 24639 Vcto: 10/09/2018 Valor faixa: A Favorecido: MASCOR IMOVEIS LTDA Portador : BANCO ITAU UNIBANCO S.A. Motivo : POR FALTA DE PAGAMENTO

BRUNO FERNANDES CARNEIRO C.P.F. 083.155.919-59 RUA DA COLONIZACAO 1578 Cascavel PR DP DE FATURA P/ INDICACAO - FISICA Pagar ate: 24/09/2018 Apontamento: 22810 Data do apontamento: 19/09/2018 Numero: Vcto: 10/09/2018 Valor faixa: A Favorecido: D ANTES COMERCIO DE MOVEIS EIRELI ME Portador : BANCO SANTANDER SA Motivo : POR FALTA DE PAGAMENTO

CLAUDETE MARIA SZLACHTA C.P.F. 603.577.709-00 RUA SETE DE SETEMBRO 1626 Cascavel PR DP DE FATURA P/ INDICACAO - FISICA Pagar ate: 24/09/2018 Apontamento: 22907 Data do apontamento: 19/09/2018 Numero: 23783 Vcto: 10/09/2018 Valor faixa: A Favorecido: MASCOR IMOVEIS LTDA Portador : BANCO ITAU UNIBANCO S.A. Motivo : POR FALTA DE PAGAMENTO

CLAUDIR DE SOUZA C.P.F. 024.835.299-76 RUA JURANDIR ZANLUK,498 Cascavel PR DP DE FATURA P/ INDICACAO - FISICA Pagar ate: 24/09/2018 Apontamento: 22888 Data do apontamento: 19/09/2018 Numero: 5019 Vcto: 12/09/2018 Valor faixa: A Favorecido: MASCOR IMOVEIS LTDA Portador : BANCO ITAU UNIBANCO S.A. Motivo : POR FALTA DE PAGAMENTO

CONCEICAO DE FATIMA BELESQUE R C.P.F. 886.248.899-87 RUA POENTE DO SOL.1381 Cascavel PR DP DE FATURA P/ INDICACAO - FISICA Pagar ate: 24/09/2018 Apontamento: 22860 Data do apontamento: 19/09/2018 Numero: 4562 Vcto: 10/09/2018 Valor faixa: A Favorecido: MASCOR IMOVEIS LTDA Portador : BANCO ITAU UNIBANCO S.A. Motivo : POR FALTA DE PAGAMENTO

CONCEICAO DE FATIMA BELESQUE R C.P.F. 886.248.899-87 RUA POENTE DO SOL.1381 Cascavel PR DP DE FATURA P/ INDICACAO - FISICA Pagar ate: 24/09/2018 Apontamento: 22906 Data do apontamento: 19/09/2018 Numero: 20930 Vcto: 10/09/2018 Valor faixa: A Favorecido: MASCOR IMOVEIS LTDA Portador : BANCO ITAU UNIBANCO S.A. Motivo : POR FALTA DE PAGAMENTO

DAVID CARLOS CECHELE C.P.F. 048.195.069-94 RUA FLAMBOYANT, 3435 Cascavel PR DP DE FATURA P/ INDICACAO - FISICA Pagar ate: 24/09/2018 Apontamento: 22861 Data do apontamento: 19/09/2018 Numero: 6107 Vcto: 12/09/2018 Valor faixa: A Favorecido: MASCOR IMOVEIS LTDA Portador : BANCO ITAU UNIBANCO S.A. Motivo : POR FALTA DE PAGAMENTO

DR FREEZE C.N.P.J. 27.203.719/0001-86 RUA ERECHIM, 1356 CENTRO Cascavel PR DP DE FATURA POR INDICACAO-JURIDICA Pagar ate: 24/09/2018 Apontamento: 22791 Data do apontamento: 19/09/2018 Numero: 51 Vcto: 11/09/2018 Valor faixa: A Favorecido: A J DE VARGAS EIRELI Portador : COOPERATIVA DE CREDITO MUTUO DOS ESCRIVAES, NOTARI Motivo : POR FALTA DE PAGAMENTO

EDIVALDO DE OLIVEIRA C.P.F. 064.439.529-01 RUA JARAMA, 894 INTERLAGOS Cascavel PR DP DE FATURA P/ INDICACAO - FISICA Pagar ate: 24/09/2018 Apontamento: 22870 Data do apontamento: 19/09/2018 Numero: 4614 Vcto: 10/09/2018 Valor faixa: A Favorecido: MASCOR IMOVEIS LTDA Portador : BANCO ITAU UNIBANCO S.A. Motivo : POR FALTA DE PAGAMENTO

ELVIO SVAIGEN DA SILVA C.P.F. 020.684.669-02 RUA TERRA ROXA, 640 Cascavel PR DP DE FATURA P/ INDICACAO - FISICA Pagar ate: 24/09/2018 Apontamento: 22891 Data do apontamento: 19/09/2018 Numero: 6711 Vcto: 10/09/2018 Valor faixa: A Favorecido: MASCOR IMOVEIS LTDA Portador : BANCO ITAU UNIBANCO S.A. Motivo : POR FALTA DE PAGAMENTO

EVANDRO JORGE FERRONATTO C.P.F. 029.224.179-80 RUA ARNALDO ESTRELA 163 Cascavel PR DP DE FATURA P/ INDICACAO - FISICA Pagar ate: 24/09/2018 Apontamento: 22794 Data do apontamento: 19/09/2018 Numero: 0000944001 Vcto: 05/09/2018 Valor faixa: A Favorecido: MIXTON CONCRETO E ARGAMASSA LT Portador : COOPERATIVA DE CREDITO MUTUO DOS ESCRIVAES, NOTARI Motivo : POR FALTA DE PAGAMENTO

FABIO CORREA DE ARAUJO C.P.F. 063.410.659-73 RUA ANIBAL SANTOS MATIAS, 1369 Cascavel PR DP DE FATURA P/ INDICACAO - FISICA Pagar ate: 24/09/2018 Apontamento: 22898 Data do apontamento: 19/09/2018 Numero: 19965 Vcto: 10/09/2018 Valor faixa: A Favorecido: MASCOR IMOVEIS LTDA Portador : BANCO ITAU UNIBANCO S.A. Motivo : POR FALTA DE PAGAMENTO

FABIOLA DOS SANTOS C.P.F. 038.612.059-55 R.MATO GROSSO Cascavel PR NOTA PROMISSORIA-FISICA Pagar ate: 24/09/2018 Apontamento: 22778 Data do apontamento: 19/09/2018 Numero: S/N Vcto: 20/09/2016 Valor faixa: C Favorecido: CLADEMIR JOSE CONTE Portador : CLADEMIR JOSE CONTE Motivo : POR FALTA DE PAGAMENTO

GEFFERSON STEPHEN CAMPOS C.P.F. 064.601.619-92 RUA AFONSO PENA, 1622 Cascavel PR DP DE FATURA P/ INDICACAO - FISICA Pagar ate: 24/09/2018 Apontamento: 22899 Data do apontamento: 19/09/2018 Numero: 128384 Vcto: 10/09/2018 Valor faixa: A Favorecido: MASCOR IMOVEIS LTDA Portador : BANCO ITAU UNIBANCO S.A. Motivo : POR FALTA DE PAGAMENTO

GIOVANI CAMARGO DIAS C.P.F. 058.555.769-14 RUA CIENCIAS SOCIAIS,516 Cascavel PR DP DE FATURA P/ INDICACAO - FISICA Pagar ate: 24/09/2018 Apontamento: 22866 Data do apontamento: 19/09/2018 Numero: 5262 Vcto: 10/09/2018 Valor faixa: A Favorecido: MASCOR IMOVEIS LTDA Portador : BANCO ITAU UNIBANCO S.A. Motivo : POR FALTA DE PAGAMENTO

HUBERT VIEIRA C.P.F. 013.372.999-01 R ANTONIO DAMIAN 150 Cascavel PR CERTIDAO DE DIVIDA ATIVA Pagar ate: 24/09/2018 Apontamento: 22498 Data do apontamento: 17/09/2018 Numero: 90118015188 Vcto: A Vista Valor faixa: I Favorecido: FAZENDA NACIONAL - DIV.ATIVA-IRPF Portador : PROCURADORIA GERAL DA FAZENDA NACIONAL Motivo : POR FALTA DE PAGAMENTO

ILZA MARIA MEDRADO DA SILVA C.P.F. 503.094.809-06 RUA HERMES R DA FONSECA, 1331 Cascavel PR DP DE FATURA P/ INDICACAO - FISICA Pagar ate: 24/09/2018 Apontamento: 22901 Data do apontamento: 19/09/2018 Numero: 5179 Vcto: 10/09/2018 Valor faixa: A Favorecido: MASCOR IMOVEIS LTDA Portador : BANCO ITAU UNIBANCO S.A. Motivo : POR FALTA DE PAGAMENTO

JCSALVA COMERCIO DE CONFECCOES EIRELI C.N.P.J. 30.384.539/0001-52 R R RIO DE JANEIRO 1732 Cascavel PR DP DE FATURA POR INDICACAO-JURIDICA Pagar ate: 24/09/2018 Apontamento: 22830 Data do apontamento: 19/09/2018 Numero: 038544/002 Vcto: 10/09/2018 Valor faixa: A Favorecido: FUNDO DE INVESTIMENTO EM DIREITOS CREDIT Portador : BANCO BRADESCO S/A Motivo : POR FALTA DE PAGAMENTO

JEAN CARLOS ACZENEN KELLER C.P.F. 090.913.259-33 RUA IVAI, 252 Cascavel PR DP DE FATURA P/ INDICACAO - FISICA Pagar ate: 24/09/2018 Apontamento: 22874 Data do apontamento: 19/09/2018 Numero: 127359 Vcto: 10/09/2018 Valor faixa: A Favorecido: MASCOR IMOVEIS LTDA Portador : BANCO ITAU UNIBANCO S.A. Motivo : POR FALTA DE PAGAMENTO

JERRI ADRIANE XIMENES C.P.F. 033.768.741-23 RUA TAMOIOS,144 Cascavel PR DP DE FATURA P/ INDICACAO - FISICA Pagar ate: 24/09/2018 Apontamento: 22886 Data do apontamento: 19/09/2018 Numero: 20554 Vcto: 10/09/2018 Valor faixa: A Favorecido: MASCOR IMOVEIS LTDA Portador : BANCO ITAU UNIBANCO S.A. Motivo : POR FALTA DE PAGAMENTO

JHONNY HOFFMAN DOS SANTOS C.P.F. 099.007.909-01 RUA ESTANISLAU CHERVINSKI,698 Cascavel PR DP DE FATURA P/ INDICACAO - FISICA Pagar ate: 24/09/2018 Apontamento: 22872 Data do apontamento: 19/09/2018 Numero: 127369 Vcto: 10/09/2018 Valor faixa: A Favorecido: MASCOR IMOVEIS LTDA Portador : BANCO ITAU UNIBANCO S.A. Motivo : POR FALTA DE PAGAMENTO

JOCEMAR BORGES C.P.F. 077.856.029-56 RUA SERRA DOS ANDES 502 Cascavel PR DP DE FATURA P/ INDICACAO - FISICA Pagar ate: 24/09/2018 Apontamento: 22765 Data do apontamento: 19/09/2018 Numero: MOTOAUB3965 Vcto: 10/09/2018 Valor faixa: A Favorecido: BRENNER GOES LOCA AO E COMERCIO DE VEICULOS L Portador : BANCOOB- BANCO COOPERATIVO DO BRASIL S/A Motivo : POR FALTA DE PAGAMENTO

JOSELI MEDEIROS C.P.F. 094.783.439-71 RUA MARECHAL CANDIDO RONDON, 1687 Cascavel PR DP DE FATURA P/ INDICACAO - FISICA Pagar ate: 24/09/2018 Apontamento: 22889 Data do apontamento: 19/09/2018 Numero: 22708 Vcto: 12/09/2018 Valor faixa: A Favorecido: MASCOR IMOVEIS LTDA Portador : BANCO ITAU UNIBANCO S.A. Motivo : POR FALTA DE PAGAMENTO

JUCELINO PEREIRA SEMIM C.P.F. 554.277.319-20 RUA GUILHERME CERIOLI, 639 VENEZA Cascavel PR DP DE FATURA P/ INDICACAO - FISICA Pagar ate: 24/09/2018 Apontamento: 22910 Data do apontamento: 19/09/2018 Numero: 3788 Vcto: 10/09/2018 Valor faixa: A Favorecido: MASCOR IMOVEIS LTDA Portador : BANCO ITAU UNIBANCO S.A. Motivo : POR FALTA DE PAGAMENTO

KYOMMA MAGNUM BUENO 06346063952 C.N.P.J. 29.604.078/0001-05 RUA DA COLONIZA AO, 1026 Cascavel PR DP DE FATURA POR INDICACAO-JURIDICA Pagar ate: 24/09/2018 Apontamento: 22761 Data do apontamento: 19/09/2018 Numero: 000443801 Vcto: 24/08/2018 Valor faixa: A Favorecido: GMAD PLACAVEL SUPRIMENTOS PARA MOVEIS LTDA Portador : BANCOOB- BANCO COOPERATIVO DO BRASIL S/A Motivo : POR FALTA DE PAGAMENTO

M L S COMPONENTES AUTOMOTIVOS C.N.P.J. 16.730.140/0001-55 RUA SANDINO ERASMO DE AMORIM 1567 Cascavel PR DP DE FATURA POR INDICACAO-JURIDICA Pagar ate: 24/09/2018 Apontamento: 22734 Data do apontamento: 18/09/2018 Numero: 199431/001 Vcto: 06/09/2018 Valor faixa: A Favorecido: MARHEMAR DISTRIBUIDORA DE ACESSORIOS LTDA Portador : BANCO DO BRASIL S/A Motivo : POR FALTA DE PAGAMENTO

MARCIANO POMPEO DA ROCHA C.P.F. 055.245.929-12 RUA VENEZA,908 Cascavel PR DP DE FATURA P/ INDICACAO - FISICA Pagar ate: 24/09/2018 Apontamento: 22902 Data do apontamento: 19/09/2018 Numero: 24388 Vcto: 10/09/2018 Valor faixa: A Favorecido: MASCOR IMOVEIS LTDA Portador : BANCO ITAU UNIBANCO S.A. Motivo : POR FALTA DE PAGAMENTO

MARCOS GODOI C.P.F. 041.943.789-46 RUA CLAUDIA GALANTE,1023, Cascavel PR DP DE FATURA P/ INDICACAO - FISICA Pagar ate: 24/09/2018 Apontamento: 22793 Data do apontamento: 19/09/2018 Numero: 0000844001 Vcto: 15/08/2018 Valor faixa: A Favorecido: MIXTON CONCRETO E ARGAMASSA LT Portador : COOPERATIVA DE CREDITO MUTUO DOS ESCRIVAES, NOTARI Motivo : POR FALTA DE PAGAMENTO

MARIO PEREIRA DE ABREU C.P.F. 054.747.409-13 RUA XAVANTES, 1141 Cascavel PR DP DE FATURA

Pesquisa revela que 58% das pessoas confiam mais em jornais impressos

2017
58%
Confiança em jornais impressos aumentou
2016
53%

69% das pessoas **não confiam** em blogs

67% das pessoas **não confiam** em sites de notícias

71% das pessoas **não confiam** em redes sociais

A **leitura no papel** é mais consciente, mais profunda, mais focada, mais fácil de memorizar e proporciona menos distração!

Levantamento encomendado pela
Secretaria de Comunicação Social da Presidência

A EDIÇÃO IMPRESSA DO JORNAL O PARANÁ NA PALMA DA MÃO

BAIXE O NOSSO APP

Busque por O PARANÁ nas lojas ou escaneie o QR Code

O Paraná
Jornal de Fato