

TRÁFICO INTERNACIONAL DE ARMAS

Facções usam rota pronta no oeste para se armarem

O crescimento das apreensões de armas ilegais e de uso restrito nos últimos dias na região oeste do Paraná revelou uma situação preocupante. O arsenal trazido

do Paraguai abastece o crime organizado, como já sabido, mas teria como finalidade armar as facções criminosas em suas disputas pelo poder. **Policial B6**



Mais uma carga com armamento de uso restrito foi apreendida ontem, na BR-277



Risco de incêndio fecha parque

A falta de chuvas e o mato seco preocupam toda a região. Em Assis Chateaubriand, por exemplo, a prefeitura interditou ontem o Horto Municipal devido ao alto risco de incêndios. **Oeste B5**

LEIA MAIS
Estiagem deixa conta de energia mais cara **Geral B1**

Globoaves: Justiça considera plano ilegal e suspende assembleia **B1**

DENGUE
Toledo inicia vitória de 20 mil móveis

Oeste B4

FUTSAL
Cascavel recebe Caramuru; pela Liga, Marechal pega o Joaçaba

Esportes A7

SEGURANÇA



Justiça nega equiparação das Guardas em Cascavel

Política A3

IMPOSTOS
Governo revê medida e reduz preço do etanol

Geral B1



PARANÁ
GOVERNO DO ESTADO

Página A3

expediente

DESDE 15 DE MAIO DE 1976

O Paraná

Jornal de Fato

Direção-Geral Clarice Roman
Diretor Jadir Zimmermann
Editora-chefe Carla Hachmann

Jornal Oparana S/A CNPJ: 21.819.026/0001-36 Matriz
Jornal Oparana S/A CNPJ: 21.819.026/0002-17 Filial

Redação, administração, publicidade e oficinas
Rua Pernambuco, 1.600 - Cascavel - PR CEP 85.810-021 - Caixa Postal 761

Rep. Comercial Regional R M Armstrong e Cia Ltda
(45) 99972-7845
publi@oparana.com.br
Emails redacao@oparana.com.br
comercial@oparana.com.br
assinaturas@oparana.com.br

REPRESENTANTES NACIONAIS
Curitiba / São Paulo / Merconet (41) 3079-4666
Brasília, Florianópolis/Central (61) 3323-4701 / (48) 3216-0600
Porto Alegre/Expansão Brasil (51) 3340-1408

Editorial

Tempo seco pede mais consciência

Todo inverno a história se repete. A vegetação fica seca, em decorrência da estiagem ou da geada, ou de ambos, aumentando os riscos de incêndio.

Sem contar os danos ao meio ambiente, que já são severos, a falta de preocupação com o perigo do incêndio põe em risco a vida de diversas pessoas.

Já há alguns anos os grandes centros sofrem com o problema da poluição, que no inverno é agravada pelas queimadas.

Quase todo fim de tarde o cheiro de fumaça invade as casas e deixa ainda mais seco o ar, causando noites insones ou no mínimo desconfortáveis.

Neste caso, não há outro a ser culpado a não ser o próprio humano. É ele quem é descuidado com suas bitucas de cigarro.

Há anos que os bombeiros apelam sistematicamente para que as pessoas evitem as queimadas. Muitos até ouvem e concordam. Mas chegam em casa, amontoam as folhas e os galhos secos, e dão fim com algumas labaredas rápidas.

Quando falta juízo e a conscientização não é suficiente, é hora de entrar em ação uma mão bem mais pesada. Nesses casos, apenas punições severas, daquelas que costumam arder no bolso, são o único instrumento que ajudam a educar.

A retomada no setor de proteína animal

Francisco Turra

O primeiro semestre de 2017 foi o mais desafiador da história da proteína animal no Brasil. As investigações da Operação Carne Fraca - embora legítimas e necessárias - colocaram um foco de desconfiança em toda a cadeia.

Mas é nos momentos de crise que nossas virtudes se sobressaem. Para retomar filões de mercado e reforçar a qualidade do nosso produto, promovemos um intenso trabalho conjunto. Hoje, quatro meses após as primeiras denúncias, verificamos níveis de exportação próximos ao período anterior à operação.

O Paraná tem papel decisivo nessa retomada. No primeiro semestre, o estado registrou aumento de 9% no faturamento com as vendas de carne de frango para outros países, o equivalente a U\$ 1,252 bilhão.

qual o estado é o 3º colocado no ranking nacional - aumentou 30% em relação aos seis primeiros meses de 2016, chegando a US\$ 111 milhões.

Há espaço para crescer mais. Neste momento de recuperação, precisamos da mobilização de todos os elos da cadeia produtiva - produtores, técnicos, empresários, lideranças setoriais e autoridades.

Um dos principais temas dessa edição será a qualidade. Aspectos técnicos sobre salmonela, resistência antimicrobiana e a importância da manutenção do status livre de influenza aviária serão analisados por especialistas.

É hora de união. Para valorizar a gigantesca maioria de produtores honestos deste país. Para mitigar riscos e garantir que o Paraná e o Brasil sigam firmes nesta retomada, com a força do trabalho e o compromisso com o desenvolvimento.

Francisco Turra é presidente da Abpa (Associação Brasileira de Proteína Animal) e ex-ministro da Agricultura

TÚNEL DO TEMPO



18 de junho de 1985

A tentativa flagrante de repassar notas de cruzeiro falsas no mercado cascavelense ajudou nas investigações das forças policiais sobre um derrame de moedas falsificadas que prejudicava o comércio de toda a região oeste.

Esquerda psicopata e lazarenta

João Antonio Pagliosa

O Brasil necessita se recuperar política, social e economicamente... Uma tarefa assaz difícil com a classe de políticos que nos representa, mas essencialmente com esta infame ideologia esquerdista, que é psicopata e verdadeiramente lazarenta.

A história nos mostra com clareza: quando no poder, a ideologia de esquerda só produziu terra arrasada.

Aqui, no Brasil, a esquerda conduziu com competência ímpar o maior desastre econômico da nossa república... E frustrou o sonho de milhões de brasileiros, porque a ganância e a soberba falaram mais alto.

Um desastre orquestrado por Luiz Inácio e seus quatrocentos ladrões... Treze anos de PT deixaram 14 milhões de desempregados... Treze anos de PT e José de Abreu ameaça deixar o País se Lula for preso...

Existe insanidade sem limites, prezados...

Na oposição a ideologia esquerdista é igualmente vil e nefasta... Quem pensa com racionalidade, vê que o País está num lento processo de recuperação de sua economia, e de seus valores mais sagrados...

Inclusive de nossa autoestima e nossa própria cidadania, pois cidadãos de bem querem e anseiam a volta do Brasil da ordem, do progresso, da paz social.

Mas o que fazem os esquerdopatas? Eles querem melar tudo! Os loucos querem o poder de volta, custe o

que custar e doa a quem doer... Nada lhes importa senão o poder que embriaga e seduz...

O presidente Temer sofre uma violenta campanha para tirá-lo do poder. Aquela cadeira é ambicionada ferozmente, e o PT, o Psol, a Rede, a mídia sensacionalista e aproveitadora, os sindicatos retrógrados, e um monte de idiotas úteis, são os principais artífices desta monstruosa ação para travar o Brasil de vez.

Penso que é hora de rever conceitos... Nosso país não pode ser, mais uma vez, corrompido por criadores de ilusões

Pense nos seus filhos, pense no amor e na união, pense na paz!

A vizinha Venezuela NÃO pode ser nosso referencial...

Que Deus nos dê entendimento e sabedoria para que possamos todos fazer um futuro brilhante!

João Antonio Pagliosa - joaoantoniopagliosa@gmail.com

falecimentos

- APARECIDO LUIZ DE LIMA (64)
HAMIDI IBRAHIM EL ARRA (74)
JOSE SARAIVA DE ALMEIDA (80)
JOÃO UBALDO DE GODOY (75)
VALDIR VANZIN (69)

Óbitos registrados ontem, até as 17h, pela Acesc, em Cascavel

Advertisement for COROA DE FLORES A PARTIR DE R\$ 180,00 with website www.coroasfloriprev.com

Patrimonial X Municipal

Justiça nega pedido de equiparação das guardas



A Guarda Municipal de Cascavel foi criada no fim da gestão Edgar Bueno

Cascavel - O juiz Eduardo Villa Coimbra Campos, da Vara de Fazenda Pública, negou pedido feito por dez guardas patrimoniais de Cascavel que pretendiam que a função fosse equiparada à Guarda Municipal (GM). O mandado de segurança foi ajuizado ano passado e a sentença com a decisão do magistrado foi publicada ontem.

Os guardas patrimoniais alegaram, na ação, que em agosto de 2014 a Lei Federal 13.022, que traçou as diretrizes das guardas municipais, estipulou prazo de dois

anos para que os municípios se adaptassem à legislação. Em Cascavel, um projeto de lei chegou a ser votado na Câmara de Vereadores para alterar a nomenclatura do cargo de guarda patrimonial para guarda municipal, mas também não foi aprovado pelo Legislativo.

Na decisão de ontem, o juiz lembrou que a Súmula Vinculante nº 43 diz ser “inconstitucional toda a modalidade de provimento que propicie ao servidor investirse, sem prévia aprovação em concurso público destinado

ao seu provimento, em cargo que não integra a carreira na qual anteriormente investido”. É o caso da Guarda Municipal, que teve sua função definida em lei municipal. Para o magistrado, os atuais guardas patrimoniais que pretendem ingressar na GM precisam passar por novo concurso específico.

O advogado Lauri da Silva, que ajuizou a ação em favor dos guardas patrimoniais, informou que vai recorrer da decisão.

•LUIZ CARLOS DA CRUZ

Empresário tenta reverter denúncia e é condenado

Curitiba - A tentativa de reverter uma denúncia por crime contra a ordem tributária foi frustrada e a Justiça condenou o empresário João Destro a 2 anos e 4 meses de prisão, mais pagamento de multa. Após ter sido acusado de usar créditos de ICMS (Imposto Sobre Circulação de Mercadorias e Serviços) inexistentes para compensar débitos de tributos da empresa Comercial

Destro Ltda em 2003, Destro parcelou a dívida, mas, para a Justiça, a manobra foi em vão: “Os denunciados registraram supostas notas fiscais de entrada nos livros de registro de entrada de mercadorias sem a real ocorrência de alguma operação correspondente, sendo que os créditos de ICMS decorrentes, simulados com o Código de Operação Fiscal 2949, foram, de consequência, também lançados nas guias de informação e apuração de ICMS, os quais após apresentados às autoridades fazendárias instrumentalizaram a compensação daqueles créditos artificialmente criados com débitos de ICMS, reduzindo tributos que deveriam ser recolhidos aos cofres públicos”, cita a decisão do juiz Marcelo Wallba-

ch Silva, da 10ª Vara Criminal de Curitiba.

A Comercial Destro faz parte do Grupo Destro, com sede em Foz do Iguaçu e filial em Curitiba. Destro já recorreu da decisão ao Tribunal de Justiça.

Os valores usados indevidamente somam, atualizados, R\$ 721.815,78.

Em depoimento à Justiça, João Destro alegou que os créditos eram legítimos e que o fiscal da Receita foi “maldoso”. Para o juiz, faltou provar isso: “Ora, caso estivesse a pessoa jurídica agindo de maneira lícita com o lançamento dos créditos de ICMS, bastaria que fornecesse ao Fisco os documentos respectivos que demonstrassem a efetividade da operação e o débito estaria resolvido”.

Concurso público

Mais 16.119 candidatos inscritos no primeiro concurso público deste ano da Prefeitura de Cascavel fazem provas neste domingo (30), divididos nos períodos da manhã e da tarde nas faculdades Univel e Unipar. Os candidatos devem ficar atentos ao ensalamento, para identificar de forma correta o local e o horário da realização da prova escrita. Do total de inscritos para este domingo, 8.927 farão provas na Unipar, sendo 4.464 no período da manhã. Já na Univel farão provas 7.189 candidatos, sendo 3.438 no período da manhã e 3.752 à tarde.



UNIVERSIDADE ESTADUAL DO OESTE DO PARANÁ
unioeste

PARANÁ
GOVERNO DO ESTADO

UNIOESTE – Campus de Cascavel – PREGÃO PRESENCIAL 09/2017
RETIFICA-SE o edital, objeto: Registrar Preços, de Peças e Serviço de Concerto e Manutenção de Ar Condicionado para atender a Unioeste Campus de Cascavel. Inclui-se o Item 1.4 Qualificação Técnica, alíneas: a) Registro no CREA (da empresa) e b) Registro no CREA do profissional técnico vinculado a empresa participante do certame.

Informe da redação

editoria e colaboradores

Requião histriônico

DIVULGAÇÃO



O senador paranaense Roberto Requião, que aspira a volta ao comando do Estado do Paraná, pode ficar sem partido. Ele é considerado “inadministrável”. Comenta-se pelos bastidores do Palácio do Planalto que o senador Romero Jucá já arquitetou uma estratégia para varrer “Requião do PMDB velho de guerra”, como é conhecido por aqui. Com ele estaria a senadora Kátia Abreu, amiga de longa data da ex-presidente Dilma Rousseff. Para sacar Requião do partido, a estratégia seria encontrar uma “barriga de aluguel” que estivesse descontente com seus posicionamentos e abrisse uma representação contra ele. Correligionários consideram Requião “histriônico”.

Ele e suas enquetes

Requião, inclusive, tem ganhado espaço quase que diário na mídia. Mas não por conta da sua atuação no Senado. Ele costuma usar sua conta pessoal no Twitter para fazer enquetes diversas. Ora para cassar Michel Temer; ora para medir os mais cotados para o governo do Paraná e para a Presidência da República.

A bola é minha

Só que o espaço dado às suas enquetes não são pelos resultados. E sim pela reação do senador. Toda vez (e isso acontece quase que sempre) que os resultados não correspondem àquilo que Requião queria, ele acusa “ratazanas” ou “hackers” de estragarem sua brincadeira. Daí pega a bola, deleta a enquete e vai embora.

Em Medianeira

Bem cotado nas sondagens preliminares, o pré-candidato ao governo do Paraná nas eleições do ano que vem Ratinho Júnior participa neste sábado, a partir das 9 horas, no CTG Sentinela dos Pampas, de Medianeira, de um encontro com líderes do PSD para traçar estratégias já visando à campanha política. O encontro contará com correligionários do partido de toda a região oeste.

Ouvidorias

Não é por falta de canais de denúncia que a saúde do Paraná ainda tem seus gargalos. O secretário da

Saúde, Michele Caputo Neto, destacou ontem que, nos últimos seis anos, o número de ouvidorias na área de saúde no Estado cresceu de 31 para 452.

Espaço público

Michele Caputo destaca que a ouvidoria é um canal importante para críticas, sugestões e elogios: “Espaço para você, usuário do SUS, avaliar e analisar nossos serviços, que buscamos, a todo instante, oferecer mais qualidade e melhor atendimento à população. Use sempre as ouvidorias”.

Libras

A constante demanda por intérpretes em Libras (linguagens de sinais), especialmente durante as campanhas eleitorais, abriu uma possibilidade de capacitação na região. A Unopar abriu inscrições para o curso de Libras, que será oferecido pela Unidade Lago, em Cascavel, no próximo semestre.

Más notícias...

No último mês o Jornal O Paraná divulgou em primeira mão diversas obras que não sairão do papel consideradas estratégicas para a região e todo o Paraná. Foi o caso dos seis quilômetros de duplicação da BR-277 até o Show Rural que foram desviados para Guarapuava; da paralisação da duplicação da BR-163 entre Cascavel e Guaíra; e a aposentadoria forçada do Vant, a aeronave não tripulada que está juntando poeira no hangar em São Miguel do Iguaçu.

... confirmadas

Prova de bom jornalismo, mas infelicidade para toda a população da região, todas as notícias foram ratificadas esta semana.

86,1% desaprovam administração Temer

Pesquisa do Instituto Paraná Pesquisas revela que 86,1% dos brasileiros desaprovam a administração do presidente Michel Temer (PMDB). O levantamento aponta ainda que apenas 10,3% aprova, enquanto 3,6% dos entrevistados não sabem ou não opinaram. Foram ouvidos 2.020 eleitores entre 24 e 27 de julho, em 26 estados. A amostra tem 95% de grau de confiança, com margem de erro de 2 pontos percentuais.

WhatsApp chega à marca de 1 bi de usuários ativos

O WhatsApp divulgou que chegou à marca de 1 bilhão de usuários ativos por dia. Por mês, o Whats tem 1,3 bilhão de usuários ativos e compartilha 1 bilhão de vídeos, 55 bilhões de mensagens e 4,5 bilhões de fotos por dia. Essa marca deixa atrás apenas o Facebook quando se fala em apps de mensagens e redes sociais. Mês passado, o Facebook, dono do WhatsApp, chegou a 2 bilhões de usuários mensais. Os dados são da IstoÉ.

Semana D

Temer convoca para o “corpo a corpo”

Eliseu Padilha envia ofício para os demais ministros

Brasília - O Palácio do Planalto mobilizou todo o primeiro escalão para barrar a denúncia contra o presidente Michel Temer por corrupção passiva. A votação na Câmara está marcada para quarta-feira, dia 2 de agosto. Para tanto, o governo convocou os ministros para trabalhem no corpo a corpo com os deputados.

O chefe da Casa Civil, Eliseu Padilha, enviou ofícios aos ministros pedindo que todos estejam em Brasília entre os dias 1º e 10 de agosto, revela a GloboNews.

No ofício, Padilha informa que a orientação do presidente é que os ministros evitem deixar a cidade nesse período.

O intervalo de dez dias é uma salvaguarda. Isso porque o governo teme a falta de quórum e a ordem é garantir que os ministros estejam em Brasília mesmo se houver adiamento da votação.

A intenção do Planalto é que

os ministros intensifiquem a agenda política e atendam às demandas dos deputados durante o período de “plantão”.

Os ministros licenciados do mandato de deputado federal retornarão à Câmara para votar contra a denúncia.



Ministro Eliseu Padilha forma tropa para arrastão na Câmara

MAIA: MELHOR SOLUÇÃO PARA O PAÍS

O presidente da Câmara dos Deputados, Rodrigo Maia, garantiu ontem, em São Paulo, que haverá quórum suficiente para votar, na próxima quarta-feira (2), a denúncia contra o presidente da República Michel Temer. Segundo ele, a votação na quarta-feira é a “melhor solução” para o País. A estimativa dele é que mais de 480 deputados estejam presentes na votação. “Na minha opinião, haverá quórum. O Brasil precisa de uma definição para esse assunto. Não se pode, do meu ponto de vista, jogar com um assunto tão grave, tão sério, como uma denúncia oferecida pela PGR [Procuradoria-Geral da República] contra o presidente da República. Nosso papel é votar. Quem quiser, vota sim, quem quiser, vota não. Mas não votar é manter o país parado no momento em que o Brasil vive uma recuperação econômica, mas ainda com muitas dificuldades”.

Sem tornozeleira

A Polícia Federal não está monitorando a prisão domiciliar do ex-ministro Geddel Vieira Lima na Bahia, para fiscalizar se ele está se deslocando de sua residência ou tendo contato com outros investigados e seus familiares, por exemplo. Ele cumpre prisão no apartamento onde mora em um prédio em Salvador, há quase duas semanas, desde quando deixou o presídio da Papuda, em Brasília. Só que a PF ignorou a ordem judicial e não instalou em Geddel a tornozeleira eletrônica prevista.

Geddel foi preso por suspeita de tentar interferir nas investigações da Operação Cui Bono, que apura fraudes na liberação de crédito da Caixa - ele foi vice-presidente de Pessoa Jurídica da Caixa entre 2011 e 2013, no governo Dilma Rousseff.

Moro X Lula

O juiz Sérgio Moro decidiu ontem que o depoimento do ex-presidente Luiz Inácio Lula da Silva, em um dos processos a que ainda responde, será presencial. A oitiva está marcada para o dia 13 de setembro e deverá ocorrer em Curitiba, referente à denúncia de que a Construtora Norberto Odebrecht pagou R\$ 12,422 milhões pelo terreno onde seria construída a nova sede do Instituto Lula. Esta obra não foi executada. No despacho em que marcou as audiências para ouvir os réus do processo, Moro sugeriu que o depoimento de Lula fosse realizado por videoconferência, devido ao alto custo para manter a segurança. Os advogados de Lula foram contrários e defenderam que o réu tem o direito de estar diante do juiz para prestar os devidos esclarecimentos, quando necessário.

Dilma e Gleisi

A ex-presidente Dilma Rousseff disse ontem que não houve interferência política na Petrobras durante o tempo em que ela governou o País. Dilma prestou depoimento, em Porto Alegre, na condição de testemunha de defesa da senadora Gleisi Hoffman (PT-PR) e de seu marido o ex-ministro Paulo Bernardo em processo a que a parlamentar responde no âmbito da Operação Lava Jato. Gleisi e o marido são acusados de receber R\$ 1 milhão do esquema de corrupção na Petrobras. Segundo a acusação, o dinheiro foi utilizado para custear a campanha eleitoral ao Senado, em 2010. “No meu período, fizemos nomeações eminentemente técnicas, buscando as melhores pessoas para cumprir as funções (...) Ocorre que nem sempre as pessoas são aquilo que você pensa que elas são”, disse, sobre as nomeações para diretorias da Petrobras.

coluna Esplanada

POR LEANDRO MAZZINI Twitter @colunaesplanada

**PMDB dupla face**

Deputados do PMDB que votarem pela admissibilidade da denúncia contra o presidente Michel Temer no plenário serão expulsos do partido. O primeiro passo será abertura de processo no conselho de Ética da legenda. Mas a cúpula - e dela faz parte, mesmo que licenciado, o presidente da República - mantém em seus quadros sem qualquer punição os caciques enrolados com a Justiça, como os detentos Eduardo Cunha, Sérgio Cabral e Henrique Eduardo Alves; e o solto provisoriamente Geddel Lima.

Controle remoto

O ex-ministro do Turismo Henrique Alves, preso há dois meses, permanece como presidente do partido no RN. Geddel segue como 1º secretário da Executiva nacional.

Requião

O senador Roberto Requião, presidente do PMDB do Paraná, trata com ironia: “Por que (punir) o coitado do Rocha Loures se não mexem com Temer, Jucá ou Cunha”?

Olhos vendados

O Código de Ética do PMDB (Cap. 4, art. 20, inciso II) estabelece como um dos casos para expulsão a “improbidade administrativa praticada na gestão da coisa pública”.

Consulta

O presidente do PTB, o mensaleiro Roberto Jefferson, encomendou “consulta” sobre a denúncia contra o presidente Temer ao departamento jurídico... do próprio partido. “De modo que, respondo à consulta, opinando no sentido de que a denúncia dada a público, não se sustenta, por descender de violação original”, assina o Secretário Nacional de Assuntos Jurídicos do PTB, Luiz Francisco Corrêa Barbosa.

Mais do mesmo

Para quem não entendeu o supracitado, entrelinhas - ou em outras palavras - é o seguinte: tô contigo e não abro, presidente. Jefferson quis fazer a filha, a federal Cristiane Brasil, ministra da Cultura. Não deu, por ora.

Poder sem batom

Os partidos do Movimento Nacional (PMN), Renovador Trabalhista Brasileiro (PRTB) e Social Democrata Cristão (PSDC) foram alvos de ação da Procuradoria Eleitoral por descumprimento de tempo mínimo de propaganda para a promoção e difusão da participação política feminina.

Percentual mínimo

A apuração da Justiça Eleitoral revelou que o PMN e o PRTB não obedeceram ao percentual mínimo na veiculação de suas propagandas no primeiro semestre de 2017. O PSDC nem sequer veiculou qualquer difusão ou promoção à participação feminina.

Canto da Sereia

O líder do PT no Senado, Lindbergh Farias (RJ), chama de “canto da sereia” o PDV anunciado pelo Governo: “Quem entrou (em PDVs anteriores) se arrependeu muito”.

Amarelinhos

A Coluna revelou há dois meses que os Correios preparam plano de demissão (dispensa motivada) de servidores concursados. Segundo o presidente, é para salvar a estatal.

Efeito nulo

Estudo do Instituto de Economia da Unicamp (*O PIB de 2017 e o peso da austeridade*) rebate o discurso do Governo sobre o fim da recessão. O texto observa que, se o investimento é determinado pela confiança empresarial na política econômica, o efeito do Governo Temer sobre a confiança é nulo ou até negativo.

Ponto Final

“Quando alguém me diz que não se pode investigar o Temer porque não há outra opção, respondo que a opção é tomar vergonha na cara”

Do senador Roberto Requião (PMDB-PR)

Com Luana Lopes, Equipe de DF e SP

www.colunaesplanada.com.br - contato@colunaesplanada.com.br - Caixa Postal 1980 - CEP 70254-970 - Brasília DF

Mundial de Vôlei de Praia

O Campeonato Mundial de Vôlei de Praia 2017 começou ontem, na capital austríaca de Viena, com a presença de nove duplas brasileiras em busca de medalhas. O País terá uma mescla de experiência e juventude para manter a hegemonia na competição. São seis títulos entre os homens e outros cinco entre as mulheres desde a criação do torneio, há 20 anos. Principal torneio da temporada, o Mundial é realizado a cada dois anos e pela primeira vez será disputada em Viena.

Os brasileiros na competição

O Brasil será representado por nove duplas no Mundial de Vôlei de Praia. São cinco no naipe feminino: Ágatha/Duda, Elize Maia/Taiana, Fernanda Berti/Bárbara Seixas, Larissa/Talita e Maria Elisa/Carol Solberg; e quatro no naipe masculino: Alison/Bruno Schmidt, Álvaro/Saymon, Evandro/André Stein e Pedro Solberg/Guto.

UFC 214

Demian Maia busca cinturão e confirmar origem do evento

Rio de Janeiro - Criado há 24 anos, em 1993, pela lenda carioca Rorion Gracie para “apenas” provar que o jiu-jítsu era capaz de superar qualquer outra arte marcial, independentemente de tamanho ou peso dos lutadores, o UFC cresceu e tomou proporções mundiais. Neste sábado o evento terá uma das principais edições dos últimos anos, com a aguardada luta entre os meio-pesados estadunidenses Daniel Cormier e Jon Jones, valendo o cinturão. Já a co-luta principal da noite em Anaheim, em Los Angeles (EUA), terá o brasileiro Demian Maia em busca do título dos meio-médios contra o americano Tyron

Woodley, atual campeão.

Paulista de 39 anos, Demian Maia é o único atleta do Ultimate que segue à risca os ensinamentos da Dinastia Gracie. Nesta noite ele tem a chance de mostrar ao mundo que a arte suave ainda pode prevalecer e trazer um cinturão inédito ao País.

Demian é um dos poucos, para não dizer o único, que claramente ainda luta por uma modalidade. E não tem vergonha disso, pelo contrário. Resgatar a “filosofia Gracie” é um motivo de orgulho para o brasileiro, que venceu nove das suas 19 vitórias no UFC por finalização. “Eu não vejo alguém que



Demian Maia fará a penúltima luta da noite

busca lutar o jiu-jítsu, que quer provar algo. Hoje, não vejo ninguém defender [a modalidade] igual eu, mas pode aparecer mais gente. Depende muito do

que a empresa quer. Se eles quiserem estimular esse tipo de lutador, que é especialista, é só dar oportunidade para esse tipo de lutador. [O UFC] foi criado

CRIS CYBORG

A curitibana Cris Cyborg será outra representante do Brasil no card principal do UFC 214. Especialista em muay thai, e faixa marrom em jiu-jítsu, ela aposta na trocação em pé contra a estadunidense Tonya Evinger, valendo o inédito cinturão dos penas feminino. Cyborg lutará antes de Demian Maia e deverá abusar do boxe e da capoeira. Já no card preliminar estarão Renan Barão e Renato Moicano, que lutarão contra Aljamain Sterling e Brian Ortega, respectivamente. O UFC 214 está marcado para iniciar às 19h15.

pela família Gracie como uma forma de marketing do jiu-jítsu brasileiro, e, obviamente, como qualquer outra empresa, quando é vendida, vai mudando o direcionamento dela. E foi isso que aconteceu”, explicou o lutador, que acha interessante, como público, ver especialistas em combates.

COMECE O FIM DE SEMANA COM O PÉ DIREITO. NO ACELERADOR.

Ford SLAVIERO Fazendo seu caminho melhor



ATENDIMENTO

NESTE SÁBADO E DOMINGO (29 E 30)
Sábado das 8h às 17h
Domingo das 9h às 12h

Ford SLAVIERO Fazendo seu caminho melhor

Cascavel: Av. Brasil, 1748 - (45) 3220-8200 • Toledo: Av. Parigot de Souza, 1215 - (45) 3379-7600
Assis Chateaubriand: Av. Tupassi, 1500 - (44) 3528-8950 • Palotina: Av. Pres. Kennedy, 1761 - (44) 3649-0000

Preços e condições de financiamento válidos até 15/08/2017. Custo Efetivo Total (CET), calculado na data de 04/07/2017 a partir de 4,18% a.m. e 63,48% a.a. por meio do Programa Ford Credit. Não abrangem seguro, acessórios, documentação e serviços de despachante, manutenção ou qualquer outro serviço prestado pelo Distribuidor. Sujeito à aprovação de crédito. O valor de composição do CET poderá sofrer alteração, quando da data efetiva da contratação, considerando o valor do bem adquirido, as despesas contratadas pelo cliente e os custos de Registros de Cartórios variáveis de acordo com a UF (não inclusos no valor das parcelas e no cálculo da CET). Contratos de Financiamento e Arrendamento Ford Credit são operacionalizados pelo Banco Bradesco Financiamentos S.A. Valores válidos para cores sólidas. Frete incluso. Imagens meramente ilustrativas.



Na cidade, somos todos pedestres.

Cascavel de Ouro na TV

Reservando uma premiação inédita para a edição que celebra seus 50 anos de história, a Cascavel de Ouro reunirá pilotos e equipes de mais de dez estados brasileiros no dia 5 de novembro no Autódromo Internacional Zilmar Beux, em Cascavel. A corrida, em sua 31ª edição, terá grid formado por carros da categoria Marcas & Pilotos 1.6, com duração de três horas e transmissão ao vivo pelo BandSports, canal esportivo pertencente ao Grupo Bandeirantes.

ACDelco
BATERIAS



18 MESES DE GARANTIA

COPECAL
AUTO PEÇAS

FONE 3220-4774

Cascavelenses duelam pela liderança

A programação da quinta etapa da Copa Paraná/Sul de Motovelocidade terá início hoje, a partir das 9h, no Autódromo Zilmar Beux, em Cascavel. A promoção e organização são de Orlei Silva, com supervisão da Federação Paranaense de Motociclismo (FPM) e Confederação Brasileira de Motociclismo (CBM). A entrada do público é gratuita.

Serão disputadas as categorias 250/300cc Força Livre, 300cc PRÓ, 600cc Escola, 1000cc Escola, 600cc PRÓ e 1000cc PRÓ.

Em todas as categorias a briga pela liderança está acirrada e na 300cc PRÓ, além do equilíbrio, a briga é travada por cascavelenses,

que ocupam as cinco primeiras colocações Paulo Saçaki, mesmo não tendo participado de uma etapa, é o líder, com 10 pontos de vantagem par Edilson Berta. A classificação está assim: 1º Paulo Saçaki, com 177 pontos; 2º Edilson Berta, 167; 3º Jyot Guiot, 141; 4º Kelwin Macedo, 140; 5º Luciano Zanardi, 138; 6º João Mazzotti, 119 7º Nicolau Aprígio, 116; 8º Elvis Bittencourt, 73; 9º Rafael Bonzanini, 45; 10º Vinicius Ruaro, 26; 11º Emerson Luís, 14; e 12º Maikel Rempel, sem pontos.

Paulo Saçaki defenderá a liderança da categoria 300cc PRÓ nas provas de amanhã



VANDERLEY SOARES

Começam hoje os treinos da Copa Oeste de Velocross

Corbélia abre amanhã a Copa Oeste Protork de Velocross. A prova será disputada na pista do Centro de Ventos, ao lado do Estádio Municipal. A programação terá início hoje, com a realização dos treinos a partir das 15h. Amanhã, os treinos oficiais serão das 10h às 12h. As provas serão a partir das 13h. A orga-

nização é da MZ Sports Competições & Eventos, com supervisão da Federação Paranaense de Motociclismo (FPM) e apoio da Prefeitura Municipal de Corbélia.

São esperados 150 pilotos de cidades das regiões Oeste e Sudoeste do Paraná, de Santa Catarina e do Paraguai, divididos nas categorias VX Ini-

ciantes, Força Livre Nacional, VX Iniciantes, Força Livre Especial, Mini-Motos, 65cc, Júnior/230cc, 230cc, VX Nacional Força Livre, VX 3 Nacional, VX 3 Especial, VX 4 Especial, VX Intermediária, VX 2, VX Pró, VXF Baton, 180cc2T e 200cc4T e VX Amador Nacional. Ao todo serão disputadas 16 baterias.

Rali Paraná

Telêmaco Borba sedia hoje a terceira etapa do Rali Paraná/Campeonato Paranaense de Rali de Regularidade 4x4. Serão disputadas as categorias Máster, Graduados, Turismo e Light (destina a competidores locais que gostam de aventura). A promoção e organização são de Vander "Fritão" Hirt, com apoio do Jeep Clube de Telêmaco Borba, supervisão da FPrA (Federação Paranaense de Automobilismo).

Jair e Duda Bana

Os curitibanos Jair Bana e Carlos Eduardo "Duda" Bana (Pirelli/Bana Pneus) disputam amanhã a prova "500 Km de São Paulo 2017", tradicional prova do calendário nacional, que será realizada no Autódromo de Interlagos, em São Paulo, válida pela terceira etapa do Campeonato Brasileiro de Endurance. Eles vão competir com um protótipo equipado com motor Audi de 4 cilindros turbo, que desenvolve 300 cv de potência, câmbio sequencial Hewland e pneus Pirelli de F-3, na categoria GP1.

Rali Paraguai

Mais de 20 cascavelenses estarão hoje em Cidade de Leste para acompanhar a etapa da cidade do Rali Alto Paraná, o campeonato nacional do Paraguai. O rali do Paraguai é um dos melhores e mais fortes do mundo.

Brasileiro de Turismo terá a 3ª etapa hoje em Goiânia

Tendo os cascavelenses como favoritos, será disputada hoje em Goiânia, a terceira etapa do Campeonato Brasileiro de Turismo 1.600.

Nos treinos de ontem, os pilotos do Metropolitano de Marcas lideram o primeiro treino com Daniel Kaefer na liderança, com 1m47s339; Edoli Caus Júnior foi o segundo, com



CLEOCINEIZONTA

Thiago Klein busca sua primeira vitória no Brasileiro de Turismo 1.600 hoje em Goiânia

1m47s751, seguido de Thiago Klein (1m47s879) e Odair dos Santos (1m48s009). Correndo em dupla com o goiano Gabri-

el Correa, Leandro Zandoná se classificou em 10º, com 1m48s812; e Natan Sperafico ficou 18º, com 1m50s218.

itqipu
água mineral

DISK ÁGUA
(45) 3226 0544

Chelog
OPERADORA LOGÍSTICA

ATLAS
ferro velho

Comércio de sucatas, eixos, tubos, chapas, cantoneiras, nylon, bronze, etc.

BR 277 - KM 591
F: (45) 3224 - 3255

injediesel
Todas as marcas Nacionais e Importadas

(45) 3225-7064
R. Francisco I. Fernandes, 149
Cataratas - Cascavel - PR

injediesel@injediesel.com
www.injediesel.com

JACK'S
Lavagem, Polimento, Manutenção e Troca de Óleo (motos)

Fone: (45)3037-3902 e (45) 9960-4743
Rua Rio de Janeiro, 1677 - Cascavel - PR

NEW HOLLAND
AGRICULTURE

CONSÓRCIO

Av. Brasil, 3.025 - Fone (45) 2101-3333
São Cristóvão - Cascavel - PR

ótica curitiba
DESDE 1984

www.otiacuritiba.com.br

RADIADORES FÓRMULA 1
Há 45 anos em cascavel

(45) 3037-7080
Av. Rocha Pombo, 1382 - Nova York - Cascavel / PR

Série Ouro

Cascavel Futsal recebe o Caramuru nesta noite

Cascavel - Em grande momento na temporada, com quatro vitórias e dois empates em seis jogos, o Cascavel Futsal conta com o apoio de seu torcedor neste sábado para tentar superar um desesperado Caramuru e seguir em busca da liderança da Série Ouro do Campeonato Paranaense. O duelo, válido pela 15ª rodada, está marcado para as 19h05, no Ginásio da Neva.

Além de estar invicto há seis rodadas e ter marcado 31 gols

no período - mais de cinco por jogo - o time cascavelense tem apresentado um futsal convincente. Foi assim nas vitórias sobre Marreco e Pato Branco (os dois primeiros colocados da classificação), nos triunfos nos clássicos com Umuarama e Toledo e nos empates com Guarapuava e Foz Cataratas.

Para este sábado, apesar de favorito, o Cascavel amarga desfalques e terá pela frente um adversário desesperado pela vitória. O Caramuru ainda não

venceu no Estadual 2017 e busca reagir enquanto ainda dá tempo de buscar um lugar entre os oito que avançarão de fase.

Por isso, e pelas ausências de Issamu, Rafael e do artilheiro Ernandes, suspensos, além dos lesionados Ricardo e Minatti, o time cascavelense espera um confronto difícil neste sábado, assim como foi no duelo entre as equipes no primeiro turno, em Castro, quando a Serpente Tricolor venceu por 4 a 3.

SÉRIE OURO

Time	P	J	V	E	D	GP	GC	SG
1º Marreco	27	13	8	3	2	56	28	28
2º Pato Branco	24	12	7	3	2	36	20	16
3º Cascavel	23	12	7	2	3	50	37	13
4º Guarapuava	20	13	5	5	3	36	35	1
5º Foz Cataratas	20	13	5	5	3	31	28	3
6º Marechal	19	11	5	4	2	30	23	7
7º C. Mourão	16	13	4	4	5	29	32	-3
8º São Lucas	15	12	4	3	5	21	32	-11
9º Umuarama	11	13	2	5	6	33	33	0
10º Toledo	8	12	2	2	8	17	43	-26
11º Caramuru	2	12	0	2	10	19	47	-28

15ª RODADA

Ontem

Umuarama x São Lucas

Hoje

20h30 Toledo x Campo Mourão
19h05 Cascavel x Caramuru

Terça-feira (1º/8)

20h15 Marechal x Marreco

Quarta-feira (2º/8)

20h30 Pato Branco x Foz Cataratas
Folga: Guarapuava

Marechal em quadra pela Liga Nacional

Mal. Rondon - Cinco vitórias seguidas. É isso que almeja o Marechal Futsal na maratona de cinco jogos sequenciais em casa que a equipe está vivenciando. O primeiro passo já foi dado com a goleada sobre o Guarapuava, na quarta-feira, pela Série Ouro do Campeonato Paranaense. Agora o objetivo é manter o status de invicta dentro de casa pela Liga Nacional, conquistando um bom resultado neste sábado, quando enfrentará o Joaçaba, a partir das 19h05, no Ginásio Ney Braga, em jogo válido pela 15ª rodada.

Faltando apenas quatro rodadas para o fim da primeira fase, é extremamente importante para o Marechal fazer seu dever de casa. Isso porque três dos quatro jogos que lhe restam para encerrar a fase classificatória serão no Ginásio Ney Braga. Por isso, se mantiver a invencibilidade em casa, provavelmente se classificará entre os primeiros colocados.

panorama esportivo

Sub-19

A segunda fase do Paranaense de Futebol Sub-19 será aberta hoje com a realização de cinco dos seis confrontos da rodada de ida. Destaque para o duelo do FC Cascavel, único representante do Oeste do Estado que segue na briga pelo título. O time cascavelense desafia o Paranaíba às 15h30, no Estádio Waldemiro Wagner, pelo Grupo D. Os outros duelos da chave são Campo Mourão x Portuguesa Londrinense, também às 15h30 deste sábado, e Rio Branco x Paraná Clube, na terça-feira.

Corrida de Rua

Evento alusivo às comemorações pelo Dia do Agricultor, festejado na última sexta-feira, o Circuito de Corrida de Rua Nortox Run - Correndo para Alimentar o Mundo será realizado neste domingo em quatro cidades do Estado: Cascavel, Arapongas, Ponta Grossa e Maringá. As largadas serão às 8h. Em Cascavel, a prova será na Avenida Brasil, com partida da frente da Casa Dirceu Rosa sentido Trevo Cataratas, de onde os competidores retornarão ao ponto de origem. A prova ocorrerá até às 12h, período em que a faixa da esquerda da Avenida Brasil, nos dois sentidos, ficará interditada.

Caico

Aberta ontem com dois jogos pela repescagem da categoria Sênior, a rodada desta semana do 35º Caifusa, o campeonato interno de futsal da Associação Atlética Comercial terá sequência neste sábado com partidas pela categoria Livre, que tem a equipe HD-CFC na liderança. A programação desta tarde será aberta às 14h15, com Container x Tintavel. Depois, jogam Casa Do Serralheiro/Incentive House x Mundial Auto Center (15h10) e Injetronic/Esc. Bonfim x Pan. Roani/ Hookah Gold (16h).

AABB

O campeonato interno de futsal da AABB/Cascavel terá um dia decisivo neste sábado, pela penúltima rodada da primeira fase da categoria Idade Livre. Serão cinco jogos que já definirão algumas equipes classificadas para a próxima fase. A rodada terá início às 13h30, com Tonetto Revestimentos x Café Expresso/Bittar Representações. Os demais duelos serão Retec/Moinho Iguaçu x Olympo/Soyvel (14h45), Atitude é 10 x Oeste Corretora de Insumos (15h30), Motel Good Time x Bittar Repres./Palotina Esportes (16h15) e Etanol x Icavel (17h).

FUTSAL FEMININO | Time estudantil de Ouro Verde é o melhor



Cidade que tem tradição nas modalidades femininas de futsal e futebol, Ouro Verde do Oeste novamente viu uma equipe do Município se destacar em um dos esportes. Desta vez foi na Fase Final A (15 a 17 anos) da 64ª edição dos Jeps (Jogos Escolares do Paraná), em Apucarana. O time do Colégio Estadual Ouro Verde conquistou o título do futsal feminino com uma vitória nos penaltis, por 4 a 2, sobre o Colégio Estadual de Curitiba, após empate sem gols no tempo normal. Com isso, as meninas de Ouro Verde ganharam também o direito de representar o Paraná nos Jogos Escolares da Juventude, que serão realizados em Brasília (DF), de 16 a 25 de novembro. No masculino, o título dos Jeps ficou com o time do Colégio São Francisco Xavier, de Maringá.

Toledanos convocados para a seleção de basquete sub-13

Toledo - Cinco atletas de Toledo estão entre os 30 convocados para os treinamentos da seleção paranaense de basquete sub-13 que se reunirá na próxima semana, de quinta-feira a domingo, para treinamentos no Ginásio Jaime Zeni, em Toledo.

Os convocados são de todas as regiões do Paraná e representam os atletas destaques da categoria. Toledo será representado pelos jogadores Daniel Júnior dos Santos, Kauã Eduardo Boll Bueno, Jean Carlo Gonçalves Birkheuer, Higor Cesconeto da Luz e Cristian Engelmann.

Além deles, a Abatol (Associação dos Amigos do Basquetebol Masculino de Toledo) terá o técnico Jonatan Marsola na seleção. Ele comandará os treinos com o auxílio de Pedro Ferreira.

É muito fácil fretar um ônibus padrão Princesa dos Campos



Seja para turismo ou eventos, conte com uma empresa que há 80 anos investe no treinamento de motoristas, segurança, conforto, além de veículos que seguem um rigoroso sistema

de manutenção preventiva. Acesse o nosso site e veja como fretar é mais fácil do que você imagina:

www.princesadoscampos.com.br/fretamento

(45) 3225.4111

FRETAMENTO
EVENTUAL OU
CONTÍNUO

Princesa dos Campos
FRETAMENTO



Brasileirão

São Paulo reestrea profeta Hernandez contra Botafogo

Rio de Janeiro - A 17ª rodada da Série A do Campeonato Brasileiro será aberta hoje dois jogos Botafogo x São Paulo, às 16h, e Palmeiras x Avaí, às 19h. Para o duelo no Rio de Janeiro, o técnico Dorival Júnior confirmou a reestrea de Hernandez com a camisa são-paulina.

O meio campista vai ocu-

par a vaga do argentino Jonatan Gómez, mas ainda não está totalmente definida a função do reforço dentro de campo, se atuará como volante ou armador. Revelado nas categorias de base do clube, Hernandez defendeu o tricolor paulista até 2010 e acertou o seu retorno ao Morumbi na última semana.

O certo é que ele atuará no setor com Marcinho e Cueva, à frente de Petros e Jucilei no esquema 4-2-3-1. Lucas Pratto será o homem de referência no ataque. Bruno, Arboleda, Rodrigo Caio e Edimar formam o setor defensivo.

Mesmo vindo de uma vitória (Vasco) e um empate (Grêmio) nos dois últimos jogos,

o São Paulo está na zona de rebaixamento, na 18ª posição com 16 pontos, a um do Atlético-PR, primeiro fora da zona da degola. Já o Botafogo é o 7º colocado com 24 pontos, mesmo número do sexto colocado Sport e a quatro do quarto colocado Flamengo.

BRASILEIRÃO		
16h	Botafogo	x São Paulo
19h	Palmeiras	x Avaí
SÉRIE B		
16h30	Figueirense	x Vila Nova
16h30	Goias	x CRB
16h30	Guarani	x Londrina
16h30	Paraná Clube	x Santa Cruz
19h	Náutico	x Criciúma
19h	Boa Esporte	x Luverdense
SÉRIE C		
19h	Macaé	x São Bento
19h30	Mogi Mirim	x Tombense
16h	Ítupi	x Joinville
17h	S. Correa	x ASA
17h	Fortaleza	x Salgueiro
SÉRIE D		
19h	São Bernardo	x São José
19h30	Juazeirense	x Fluminense
AMISTOSOS		
8h35	Chelsea	x Internazionale
11h	Liverpool	x Hertha
19h	Man. City	x Tottenham
20h30	Real Madrid	x Barcelona
SUPERCOPA DA FRANÇA		
16h	Mónaco	x PSG

EM CASA | Palmeiras recebe Avaí em busca de paz



De volta para casa após três partidas seguidas como visitante - contra Flamengo e Sport pelo Brasileirão e Cruzeiro pela Copa do Brasil -, o Palmeiras recebe o Avaí neste sábado, às 19h, no Allianz Parque, em busca de uma vitória para amenizar a pressão pelo momento ruim vivido. Nos últimos sete jogos, o Verdão perdeu seis, incluindo o clássico para o Corinthians, a decisão da vaga com a Raposa e o jogo de ida das oitavas da Libertadores com o Barcelona de Guayaquil. Hoje, com a possibilidade de assumir a quarta colocação no Brasileirão, o Palmeiras quer vencer para amenizar a pressão que se transformou o que até então era apenas cobrança. Com três jogos pela Série A antes do reencontro com o time equatoriano, o técnico Cuca (foto) não deixa claro se vai aproveitar para corrigir erros na equipe, que nos últimos 10 jogos sofreu 15 gols e marcou 16, ou se poupará atletas para recuperá-los fisicamente.

Paraná Clube recebe o embalado Santinha

Curitiba - Vindo de duas atuações distintas nas últimas rodadas, quando goleou o Brasil de Pelotas e empatou com o Luverdense, o Paraná Clube recebe o Santa Cruz neste sábado disposto a deslanchar de vez na Série B. O duelo, válido pela 17ª rodada, está marcado para as 16h30, na Vila Capanema.

Será a estreia do técnico Lisca em Curitiba. O treinador já comandou a Gralha no Mato Grosso, na última rodada. Desta vez, ele quer a primeira vitória na nova equipe. Para isso, aproveitou a "semana cheia" de treinos. Ele também cobrou bastante os joga-

dores, procurado movimentar todo o grupo durante as atividades, com constantes trocas, girando o elenco, e dando atenção especial ao trabalho tático voltado à marcação e à transição ofensiva.

Tudo porque o Santinha é um adversário direto na busca pela aproximação ao G4. Enquanto o Paraná Clube é o 12º colocado com 21 pontos, o Santa Cruz é o 8º com 23. Referência na parte de cima da tabela, o Internacional tem 27 pontos na quarta colocação. Já na parte de baixo da classificação o Luverdense abre a zona de rebaixamento com 17 pontos.

MELHOR VISITANTE

Melhor visitante da Série B, com quatro vitórias, um empate e duas derrotas em sete jogos, o Londrina tem a oportunidade ideal para comprovar, mais uma vez, que é melhor fora de casa do que no Estádio do Café. O time alviceleste fará os dois próximos jogos longe de seu torcedor, a começar neste sábado, contra o vice-líder da Série B Guarani, às 16h30, no Estádio Brinco de Ouro da Princesa, pela 17ª rodada. Depois, na terça-feira, desafiará o líder América-MG em Minas Gerais. O Londrina é o 7º na classificação com 24 pontos, a três do Internacional, que fecha o G4. O Guarani tem 28 e o América-MG 30.

Barcelona e Real Madrid fazem clássico em Miami

Miami - Torneio de pré-temporada de algumas das mais importantes equipes europeias, a International Champions Cup, que teve sua primeira edição em 2013, terá neste sábado um dos jogos de maior relevância e rivalidade do futebol mundial: Barcelona x Real Madrid, às 20h30 (de Brasília).

A partida ocorrerá em Miami, no sul da Flórida, no Estados Unidos, pela primeira vez na história. O duelo será no campo do Miami Dolphins,

equipe da NFL (liga profissional de futebol americano). Será o primeiro "El Clasico", como é conhecido o confronto, fora da Espanha desde 1982.

Os rivais chegam para o embate em meio a especulações envolvendo grandes estrelas. Pelo lado catalão, as negociações envolvendo Neymar, Barcelona e PSG, já viraram uma novela. Os franceses estão com o contrato pronto e dispostos a pagar a multa rescisória do brasileiro. O atleta já esteve prestes a

assinar a transferência, mas os principais colegas de elenco vem fazendo grande campanha interna para convencê-lo a ficar. O pai do jogador pede um novo contrato, com aumento salarial, mas o Barça não cogita esse aumento agora.

Pelo lado merengue, Cristiano Ronaldo deu declarações para pessoas próximas de que não estaria mais satisfeito em Madri, pelas cobranças excessivas da torcida do Real e pelos altos valores pagos em função dos impostos cobrados na Espanha.

Você e o Jornal de Fato: a integração perfeita!

www.oparana.com.br

twitter.com/o_parana
facebook.com/JornalOParana
siteoparana@oparana.com.br

PREVISÃO DO TEMPO

CASCAVEL

Sábado 29/07/2017 Céu claro

Domingo 30/07/2017 Poucas nuvens

Segunda 31/07/2017 Poucas nuvens

CRESCENTE 30/07 - 12h23 | CHEIA 07/08 - 15h10 | MINGUANTE 14/08 - 22h15 | NVA 21/08 - 15h30

Maringá max 28 min 15 | Londrina max 26 min 12 | Cascavel max 26 min 12 | Foz do Iguaçu max 28 min 14 | Curitiba max 23 min 09 | Paranaguá max 25 min 16

Loterias CAIXA

NOSSOS RESULTADOS SÃO INFORMATIVOS E NÃO SUBSTITUEM OS RESULTADOS OFICIAIS.

FEDERAL concurso 5200
1º prêmio 350.000
2º prêmio 18.000
3º prêmio 15.000
4º prêmio 12.000
5º prêmio 10.888

DUPLA SENA concurso 1673
1º sorteio 03 09 26 30 38 50
2º sorteio 07 18 22 24 30 47

LOTOMANIA concurso 1783
09 12 15 16 20 28 31
37 44 49 53 57 60
64 74 76 80 84 88 96

QUINA concurso 4441
04 24 29 58 74

LOTOFÁCIL concurso 1543
01 02 06 07 08 09

TIMEMANIA concurso 1062
05 25 40 51
67 69 72

MEGASENA concurso 1952
09 21 36 38 52 53
20 23 24 25

TIME DO CRB/AL

Governo revê aumento e reduz tributo no etanol

O governo reverte parte do aumento na alíquota de PIS/Cofins do etanol, o que reduzirá o aumento do imposto por litro em R\$ 0,08. A alíquota do etanol havia sido aumentada em R\$ 0,12 para o produtor e em R\$ 0,19 para o distribuidor. O decreto a ser publicado vai reduzir a elevação na alíquota para o distribuidor para R\$ 0,11. Contudo, a revisão não atingirá as altas na alíquota da gasolina (R\$ 0,41) e do diesel.

Desemprego a 13%; 1ª queda desde dezembro de 2014

A taxa de desemprego no segundo trimestre deste ano atingiu 13%, divulgou o IBGE ontem. O resultado representa leve queda em relação à taxa verificada no primeiro trimestre deste ano, de 13,7%, mesmo assim é o primeiro recuo registrado na trajetória da taxa de desemprego desde o trimestre encerrado em dezembro de 2014. O total da população desocupada somou 13,5 milhões de pessoas, queda de 4,9%.

Recuperação Judicial Grupo Globoaves

Juíza diz que plano é ilegal e adia assembleia

Cascavel - A juíza Anatólia Isabel Lima Santos Guedes, da 3ª Vara Civil de Cascavel, suspendeu ontem a assembleia geral de credores do Grupo Globoaves que seria realizada na terça-feira, 1º de agosto, às 14h no Centro de Convenções e Eventos de Cascavel. Ela também suspende o plano apresentado e pede mudanças.

No despacho, a magistrada se defende de acusações sofridas no decorrer do processo: “não obstante as alegações das empresas em recuperação, no sentido de que *este mm. Juízo recuperacional tem procurado interferir (e, diga-se, atrapalhar) nas negociações realizadas entre o devedor e os credores e tecer considerações (e, diga-se, ilações) sobre uma minuta de plano de recuperação judicial (...)* quando do deferimento da prorrogação do *stay period* em favor das devedoras, esse juízo ressaltou que preza pelo sucesso da recuperação de todas as empresas devedoras, uma vez que são uma grande fonte pro-

duzadora de riquezas e geradora de empregos, sendo que esse juízo está apenas exercendo a função que lhe foi incumbida pelo legislador, que é promover o controle jurisdicional da legalidade da proposta de recuperação visto que os seus termos se sujeitam aos requisitos de validade dos atos jurídicos em geral”.

Para a juíza, o plano apresentado tem elementos que contrariam a legislação, “sendo que submeter à deliberação assemblear um plano manifestamente ilegal, seria atrasar ainda mais a marcha processual com a anulação de plano viciado eventualmente aprovado pelos credores (...) e retorno dos autos praticamente ao início”.

Novamente, ela se defende: “portanto, esse juízo também não está induzindo os credores a rejeitarem o plano apresentado *sob a alcunha de extirpar ilegalidades em uma minuta de um plano de recuperação judicial que sequer foi levada à votação* como aduz as empresas devedoras” e acrescenta que:

“tal plano está eivado de vícios, e não tem qualquer probabilidade de ser levado à deliberação pelos credores, uma vez que nem todos estarão representados por advogados e, por isso, não terão conhecimento da ilicitude existente”.

MUDANÇAS E NOVO PRAZO

No despacho, a juíza determina que as empresas deverão aditar o Plano de Recuperação Judicial apresentado e excluindo os elementos que contrariam a legislação e a jurisprudência em vigor. O grupo terá 30 dias úteis com a modificação das cláusulas. Na sequência, o administrador judicial e o Ministério Público deverão apresentar parecer, no prazo de 15 dias, e uma nova assembleia será designada em até 60 dias úteis, contados a partir dessa decisão.

O Grupo Globoaves informou que o documento está em análise no setor jurídico e que só deverá se manifestar sobre a decisão da Justiça após essa apreciação.

Bandeira vermelha: Luz fica mais cara em agosto

Brasília - A bandeira tarifária a ser aplicada nas contas de energia elétrica em agosto será vermelha, patamar 1, com acréscimo de R\$ 3 a cada 100 quilowatts-hora (kWh) consumidos. Segundo a Aneel (Agência Nacional de Energia Elétrica), o fator que determinou o acionamento da bandeira vermelha foi o aumento do custo de geração de energia elétrica. Em julho, foi aplicada a tarifa amarela às contas.

Em nota, a Aneel justificou que, segundo o relatório do Programa Mensal de Operação do ONS (Operador Nacional do Sistema), o valor da usina térmica mais cara em operação, a Usina Termelétrica Bahia 1, é de R\$ 513,51

megawatts-hora (MWh).

BANDEIRAS

O sistema de bandeiras tarifárias foi criado em 2015 como forma de recompor os gastos extras com a utilização de energia de usinas termelétricas, que é mais cara do que a de hidrelétricas. A cor da bandeira é impressa na conta de luz (vermelha, amarela ou verde) e indica o custo da energia em função das condições de geração.

Segundo a Aneel, a bandeira tarifária não é um custo extra na conta de luz, mas uma forma diferente de apresentar um valor que já está na conta de energia, mas que geralmente passa despercebido.

GÁS SOBE

O preço do gás liquefeito de petróleo (GLP) para uso industrial e comercial terá reajuste médio de 8% a partir deste sábado, anunciou ontem a Petrobras. O aumento vale para o GLP vendido em embalagens de mais de 13 quilos e não inclui o de uso residencial, conhecido como gás de cozinha. O aumento vai variar de 7,8% a 8,4%, dependendo do polo de suprimento, segundo o Sindigás (Sindicato Nacional das Distribuidoras de Gás Liquefeito de Petróleo). O sindicato emitiu nota em que considerou o reajuste preocupante, “pois afasta ainda mais o preço interno dos valores praticados no mercado internacional, impactando justamente setores que precisam reduzir custos”. De acordo com o Sindigás, o valor das embalagens maiores de 13 quilos ficará 46% acima da paridade de importação.

TIGRE | Grupo é treinado equipe norte-americana



O Tigre (Tático Integrado de Grupos de Repressão) iniciou nesta semana um treinamento especializado em técnicas de investigação de sequestro e resgate de refém ministrado por uma equipe policial norte-americana da Drug Enforcement Administration (DEA), órgão de repressão ao narcotráfico. O curso tem duração de 15 dias, com aulas teóricas e práticas. As aulas acontecerão na Escola Superior da Polícia Civil, em Curitiba, e no estande de tiros da empresa TEES, em Almirante Tamandaré. O treinamento visa aprimorar técnicas já utilizadas pelo Tigre, bem como desenvolver novas estratégias no foco de atuação do grupo especializado em resgate de reféns. O curso oferece acesso a variadas técnicas norte-americanas, as quais possuem eficácia comprovada em campo.

PLASTIVEL
Indústria de Plásticos Cascavel Ltda
Sacos, Sacolas, Filmes Técnicos,
Embalagens Plásticas Personalizadas.

Fone/Fax:
45.3038-4358 / 3035-4360
9969 4414

www.plastivel.com.br
BR 277 KM 596
Cascavel - Paraná

IVECO DAILY

COMO IVECO DAILY, VOCÊ SÓ PARA POR DOIS MOTIVOS: CARREGAR E DESCARREGAR.
o caminhão que roda na cidade a qualquer hora do dia.

EMPRESAS POSSOLI

Cascavel - PR (45) 3227-2022 | Vitorino - PR (46) 3227-1233 | Criciúma - SC (48) 3478-5151

CARTÃO BNDES 48x sem entrada

- O chassi cabine mais vendido do segmento.
- Toda a linha Daily é VUC.
- Versões de 3,5 a 7 toneladas com cabine simples e dupla.
- Motor mais potente da categoria.
- Câmbio de 6 marchas.

IVECO
CARREGADA DE POTÊNCIA

Qualificação

Das 180 empresas ativas no Peiex, 40% já são exportadoras

Cascavel – A Apex-Brasil (Agência Brasileira de Promoção de Exportações e Investimentos) promoveu, ontem, na Unioeste (Universidade Estadual do Oeste do Paraná), a primeira rodada de negócios entre as empresas que fazem parte do Núcleo do Peiex (Programa de Qualificação para Exportação) de Cascavel, gerenciado pela Fundação Araucária. Nesta ação, participaram 61 empresas de 13 municípios do Oeste e do Sudoeste do Paraná.

Hoje, segundo a coordenadora do Peiex em Cascavel, Lizete Deimling, há 180 empresas ativas no programa, e destas cerca de 40% já são exportadoras. “Desde 2013 o Peiex está em Cascavel, na Unioeste. A rodada [de negociação] é algo inédito e é também uma oportunidade de trazer o empresário até aqui para negociar”, relata Lizete.

Conforme a analista de negócios internacionais da Apex-Brasil, Esther Pires Costa, a iniciativa é uma

oportunidade para empresas que passaram pelos treinamentos ofertados durante o programa, a terem o primeiro contato com uma trading. As seis comerciais exportadoras, que participaram da ação, avaliaram se a empresa já está apta para uma negociação internacional. “Nesta oportunidade, as comerciais exportadoras testaram a capacidade de negociação das empresas, as embalagens dos produtos, preços, enfim, avaliaram a maturidade do negócio”, explica Esther.

Em alguns casos, os contratos já são fechados durante a rodada de negociação, e outros levam para casa o feedback do que precisam se adaptar para então iniciar o processo de exportação.

A empresária Juliane Bottega, de Santa Tereza do Oeste, participou do evento para inserir seu produto no mercado externo.

Há 20 anos possui uma empresa de pulverizadores e a pretensão é de levar o mate-



Durante a rodada, empresários tiveram 20 minutos para negociar com as comerciais exportadoras

rial a países da América do Sul, principalmente para a Bolívia. “O produto é bom e tem espaço fora para crescer. Fabricamos também máquina de corte e dobra, torno. Todo o aço que chega até aqui é desenvolvido”, diz.

Inicialmente, a ideia de exportar surgiu por conta da conjuntura econômica do País, segundo Juliane. “Mesmo trabalhando no setor do agronegócio, a crise acabou

atingindo um pouco as nossas vendas. Vimos o mercado que tem lá fora e queremos investir”, afirma.

Os interessados em iniciar uma atividade comercial fora do Brasil devem entrar em contato com a equipe do Peiex em Cascavel, pelo (45) 3220-7455 ou procurar o escritório do programa, que fica na Unioeste, no prédio da reitoria.

●MARINA KESSLER

Seminário aborda policultivos de tilápias e camarões

O encontro reuniu produtores interessados em mais informações sobre as atividades

Assis Chateaubriand - A secretária de Agricultura e Meio Ambiente de Assis Chateaubriand, realizou o 1º Seminário Policultivo de Tilápias e Camarões. O evento,

ocorrido no auditório do Centro de Convenções, reuniu um seleto grupo de agricultores do município, além dos apoiadores do evento, como representantes do Sindicato dos Trabalhadores Rurais, Sindicato Rural Patronal, Emater, UFPR, IFPR e Rotary Clube

Segundo os organizadores, os policultivos na aquicultura são definidos como sistemas de produção que utilizam duas ou mais espécies aquáticas no mesmo ambiente (viveiro ou tanque) e além de produzir ganhos adicionais ao aqüicultor sem praticamente aumentar os custos operacionais, melhora aspectos da ecologia dos viveiros, principalmente no que diz respeito à

qualidade da água de cultivo. Com a iniciativa, o município inicia um projeto de apoio aos agricultores para melhorar suas práticas sustentáveis.

Para a secretária de Assistência Social, primeira-dama Franciane Micheletto, que na oportunidade representou o prefeito Marcel Micheletto, a intenção do seminário foi fomentar essa modalidade de produção dentro da cadeia produtiva como mais uma opção para os produtores. Para o secretário de Agricultura e Meio Ambiente, Juan Carlos Alves, com o evento, o município proporcionou estudos sobre a situação atual da produção de camarões de água doce.

Projetos de saúde entre os melhores do Paraná

Santa Terezinha - Dois projetos da administração pública de Santa Terezinha de Itaipu estão entre as melhores experiências do Estado do Paraná, “Nasf na Comunidade” e “Nasf nas Escolas”. Os projetos foram apresentados na 3ª Mostra Paranaense de Projetos de Pesquisa para o SUS, realizado em Curitiba.

O psicólogo do Núcleo de Apoio à Saúde Familiar (Nasf), Rafael Corrêa, irá representar a equipe multiprofissional da Secretaria Municipal de Saúde durante o encontro. “Nós estamos na expectativa em ganhar o prêmio e ao mesmo tempo estamos muito contentes em estar entre os melhores projetos do Paraná. Somos gratos ao prefeito Claudio e ao secretário de Saúde Fábio de Mello por terem nos respaldado, além de sempre estarem incentivando ações como essa”, disse.

DIFERENCIAL

Ainda de acordo com Rafael Corrêa, o Nasf nas Escolas foi desenvolvido nos quatro colégios estaduais do município, com foco na prevenção do uso de álcool e drogas, além das consequências de uma alimentação inadequada e falta de práticas de atividade física entre os adolescentes. Por outro lado, o Nasf na Comunidade teve como diferencial atribuir a cada munícipe a responsabilidade através do autocuidado em saúde, ação que reconheceu os hábitos saudáveis dos munícipes por meio do 1º Prêmio de autocuidado em Saúde em 2016.



INDICADORES ECONÔMICOS

DÓLAR	28/07	
% dia compra	28/07	28/07
COMERCIAL	-0,7%	3,1340 3,1350 -5,4%
PTAX (BC)	-0,2%	3,1451 3,1457 -4,9%
PARALELO	-0,3%	3,1100 3,3000 -5,2%
TURISMO	-0,3%	3,1100 3,2800 -5,2%
EURO	+0,7%	3,6958 3,6978 -2,0%

US\$ 1 É IGUAL A:	MOEDAS X REAL
lêne	110,89
libra est.	0,7620
euro	0,8507
peso arg.	17,78

BOVESPA	28/07	
IBOVESPA: +0,34%	65.497 pontos	
Ações	%	R\$
Petrobrás PN	+1,00%	13,13
Vale PNA	+2,05%	28,38
ItauiUnibanco PN	+0,38%	37,10
Estacio Part. ON	+14,78%	19,72
JBS ON	-2,91%	7,67
Multiplan ON	+4,59%	73,32

INDICES DE INFLAÇÃO	JUN	JUL	ANO	12m
Índice em %				
IPCA (IBGE)	-0,23	-	1,18	3,00
IGP-M (FGV)	-0,67	-0,72	-2,65	-1,66
IGP-DI (FGV)	-0,96	-	-2,58	-1,51

TABELA DO IR	Alíq. %	deduzir
BASE (R\$)		
Até 1.903,98	-	-
De 1.903,99 até 2.826,65	7,5	142,80
De 2.826,66 até 3.751,05	15	354,80
De 3.751,06 até 4.664,68	22,5	636,13
Acima de 4.664,68	27,5	869,36

PREVIDÊNCIA	COMP. JULHO		
Empresário/empregador			
Contribui com 11% sobre pró-labore, entre R\$ 937,00 (R\$ 103,07) e R\$ 5.531,31 (R\$ 608,45), através de GPS.			
Autônomo			
1) Quem só recebe de p. físicas: recolhe 20% entre R\$ 937,00 (R\$ 187,40) a R\$ 5.531,31 (R\$ 1.106,26). 2) Recebe de p. jurídicas: a empresa recolhe 11% sobre o máximo de R\$ 5.531,31 (R\$ 608,45) e desconta do autônomo. 3) Recebe de jurídicas e físicas: desconto de 11% sobre o que recebe de jurídicas até R\$ 5.531,31 (R\$ 608,45). Se não atingir este teto, recolhe 20%, sobre a diferença até R\$ 5.189,82. 4) Aut. especial: sobre R\$ 937,00, recolhe 5% (donas de casa, Lei 12.470/2011) ou 11% (demais especiais), mas só aposenta por idade..			
Facultativo			
Contribui com 20% sobre valores entre R\$ 937,00 (R\$ 187,40) a R\$ 5.531,31 (R\$ 1.106,27), por carnê.			
Assalariados			
Salários até R\$ 1.659,38	8%		
de R\$ 1.659,39 até R\$ 2.765,66	9%		
de R\$ 2.765,67 até R\$ 5.531,31	11%		
Emp. domésticos	Aliq. %	R\$ mín	R\$ máx
Empregado	8 a 11	74,96	608,45
Empregador	12	112,44	663,76
Total	20 a 23	187,40	1.272,21
Venc.: emp. 18/08, físicas 15/08 domésticos 07/08			

OUTROS INDICADORES	MAI	JUN	JUL
TJLP (%)	7,00	7,00	7,00
Sal. mínimo	937,00	937,00	937,00
UPC	23,48	23,48	23,51

CUSTO DA CONSTRUÇÃO (CUB)	MAI	JUN	%m	%ano	%12m
R\$/m2					
Paraná	1.395,61	1.396,28	0,05	1,04	5,90
Norte	1.397,05	1.440,16	3,09	3,86	10,81
Oeste	1.417,56	1.418,59	0,07	0,93	2,38

MERC. RURAL

PREÇO PRODUTOR (DERAL/SEAB)	PR	DIA	30d.	Casc.
Em 28/07				
SOJA	59,76	-0,2%	2,8%	59,00
MILHO	17,50	-0,1%	-4,2%	17,30
TRIGO	35,62	0,0%	5,3%	36,00
BOI GORDO	126,69	0,4%	-3,4%	128,00
FRANGO	2,68	0,0%	0,0%	-

BOLSA DE CHICAGO	CONT.	FECH.	DIA	30d.
Em 28/07				
SOJA	ago/17	1.000,75	6,00	8,9%
FARELO	ago/17	321,00	-1,30	8,2%
MILHO	set/17	374,25	0,00	2,2%
TRIGO	set/17	481,00	1,25	1,7%

CARTA ABERTA

Ao Senhor

Danilo Vendruscolo

Presidente do Programa Oeste em Desenvolvimento

Senhor Presidente,

Durante uma das últimas reuniões do grupo Oeste em Desenvolvimento, realizada em Cascavel, no último dia 18 de julho, a FAEP e eu fomos duramente criticados por nunca termos olhado para a região e, ao contrário, trabalhado apenas em benefício do Norte do Paraná.

É verdade, sim, que tenho trabalhado pelo Norte do Paraná, assim como pelo Sul, pelo Leste, Sudoeste e também pelo Oeste, onde quer que exista um trabalhador e um produtor rural. Pessoalmente e as instituições que presido - FAEP e SENAR-PR - trabalhamos por todas as regiões do Estado, sem discriminação.

Em relação ao Oeste do Paraná, pela sua pujança econômica e social, o Sistema FAEP/SENAR-PR tem dado, a meu ver, uma contribuição que não pode ser ignorada.

A primeira delas são os milhares de cursos promovidos pelo SENAR-PR, capacitando trabalhadores e produtores rurais, que o senhor provavelmente tem conhecimento.

Mas vamos nos ater às questões relativas ao desenvolvimento econômico da região, embora capacitar mão de obra rural também tenha esse objetivo.

Em 2012, por solicitação de presidentes de sindicatos rurais, a FAEP obteve do Instituto Paranaense de Desenvolvimento Econômico e Social (IPARDES), um diagnóstico da economia e da sociedade do Oeste do Paraná, com vistas a formular um plano de desenvolvimento para a região. Creio que esse estudo tenha sido de grande utilidade.

O Show Rural, promovido pela Coopavel, tem sido prestigiado todos os anos por caravanas de milhares de produtores rurais de todos os pontos do Paraná, levados a Cascavel por iniciativa do Sistema FAEP/SENAR-PR. Lá, sempre instalamos um estande para receber os nossos convidados.

O aumento da produção de animais - aves e suínos - e do leite tem criado passivos ambientais em razão dos dejetos. Consciente disso, a FAEP/SENAR-PR, em contato com a direção e técnicos da Itaipu, engajou-se num programa para - a partir dos dejetos - produzir energia. Foi com essa intenção que a FAEP/SENAR-PR programou, este ano, viagens técnicas à Europa - Alemanha, Áustria e Itália - com a participação de lideranças sindicais rurais, técnicos de diversas instituições como Itaipu, Copel, Compagas, Cibigás e Instituto Ambiental do Paraná (IAP). O objetivo é conhecer e estudar modelos que podem ser adotados no Paraná para realizar um amplo programa de produção de biogás, para resolver um passivo ambiental, gerar energia e aumentar a renda dos produtores rurais. A região que mais se beneficiará de um programa como esse, reunindo tantas e tão importantes instituições, seguramente será o Oeste, onde se concentra a maior parte da avicultura e suinocultura do Estado.

Um dos grandes problemas do Oeste do Paraná tem sido a falta de infraestrutura - energia e transporte, principalmente.

Em relação à energia, a FAEP tem insistido reiteradamente junto ao Governo do Estado e em especial à Copel, para a realização de um programa de modernização da distribuição de energia elétrica para a área rural, principalmente para os pequenos produtores de aves, suínos e leite, que frequentemente perdem a produção em razão da queda de energia. De acordo com a Copel, um programa de R\$ 500 milhões para atender o Interior do Estado, com ênfase nas regiões com maior volume de produção de aves, suínos e leite, está sendo realizado e deverá ser concluído no próximo ano. O Oeste será um dos maiores beneficiados.

Ainda em relação à pequena produção, que é uma das características do Oeste, gostaria de lembrar a nossa participação efetiva na formulação e aprovação da Lei da Integração, sancionada pelo presidente da República. Agora investimos na criação das Comissões de Acompanhamento, Desenvolvimento e Conciliação da Integração (Cadecs) para estabelecer uma igualdade nas negociações entre produtores integrados e indústrias integradoras. Prosseguindo neste intento, o Sistema FAEP/SENAR-PR vai treinar os representantes dos produtores que integram ou integrarão as Cadecs e criará uma comissão

permanente para a troca de ideias, afim de tornar as comissões realmente efetivas.

O Sistema FAEP/SENAR-PR mantém em Assis Chateaubriand um Centro de Treinamento, referência no Brasil, que atende, entre outros, produtores de aves em parceria com cooperativas da região.

Além de treinar produtores, a FAEP se preocupa com a gestão dos pequenos empreendimentos, levantando periodicamente os seus custos de produção.

Um episódio importante pode demonstrar o interesse que temos pelo Oeste: trata-se da tentativa de invasão de índios, insuflados e levados pela FUNAI em terras de produtores rurais de Guaíra e Terra Roxa. Os produtores rurais tiveram todo o apoio possível da FAEP que, inclusive, mantém contrato com um advogado especialista em questões indígenas para dar assistência aos proprietários de terras invadidas.

Em uma das ações propostas pela FAEP na Justiça Federal, inclusive, a FUNAI foi condenada ao pagamento de multa por não ter prestado informações claras e precisas nos processos demarcatórios, e a nossa pressão pessoal em Brasília muito tem ajudado para a solução desse problema.

Já que estamos falando em terra, lembro, igualmente, o nosso esforço com segundas negociações junto a parlamentares do Congresso Nacional para aprovação da lei que permitiu o registro definitivo das propriedades situadas na faixa de fronteira. Milhares de produtores rurais da região Oeste estão sendo beneficiados.

Embora já tenha desistido de me empenhar, até porque o tempo e a oportunidade já passaram, gostaria de relembrar um grande esforço político da FAEP para que o Governo do Estado prorrogasse, com repactuação, os contratos de concessão de rodovias do Anel de Integração.

O objetivo era claro: como o prazo das concessões vai até dezembro de 2021, a FAEP advogava a repactuação, como permitem os contratos, desde que o valor do pedágio fosse reduzido e as obras de duplicação não previstas fossem realizadas imediatamente, com a contratação de empresas locais.

O Oeste do Paraná é, atualmente, no dizer de um dos nossos presidentes de sindicato, uma ilha, isolada do resto do país. E ele realmente tem razão. Grande produtor de grãos e carnes, o Oeste escoar sua produção, quer para o mercado interno, quer para a exportação, por rodovias de pista simples, que há muito tempo já não suportam o volume de tráfego de milhares de caminhões.

Isto significa custos maiores de transporte e, o que é mais grave, vidas humanas em consequência dos cotidianos acidentes de trânsito na região.

As lideranças da região Norte compreenderam bem esta situação e lutaram junto ao Governo do Estado por novas obras.

Infelizmente lideranças do Oeste não se conscientizaram da necessidade de melhorar com urgência o sistema de transporte e, além de criticarem, rejeitaram liminarmente qualquer possibilidade de uma repactuação do Governo do Estado com a concessionária que serve a região.

Até que se termine o contrato em dezembro de 2021, o Oeste não terá obras rodoviárias significativas. Lembro que, em julho de 2004, foi celebrado um contrato entre o Governo do Estado, assinado pelo então governador, com a concessionária - ratificado pela Ata 17 de 24 de maio de 2005 - excluindo as obrigações de investimentos em obras de melhoria e a ampliação de capacidade, para evitar um aumento do preço do pedágio previsto em contrato.

Imagino que, se tivesse havido um interesse das lideranças na duplicação da principal rodovia que serve a região, na época em que foi lançada a ideia, já teríamos duplicada grande parte da BR 277 entre Matelândia e São Luiz do Purunã, e de lá até Paranaguá. E provavelmente, também, o trecho entre Cascavel e o Norte do Paraná e de lá aos mais importantes mercados internos. Além de estarmos pagando um pedágio mais barato.

As concessionárias foram unânimes em concordar com novas e mais vantajosas regras para os usuários de transporte rodoviário.

As lideranças não quiseram e fizeram uma feroz campanha contra. Paciência!

Só não podem me culpar de não ter tentado fazer algo pelo Oeste.

A ferrovia é agora a nossa preocupação. A região Norte está, de certa forma, razoavelmente atendida e há possibilidade de extensão dos trilhos até a barranca do rio Paraná.

Mas o Oeste, em termos de ferrovia, é muito mal servido. A Ferroeste, construída para transportar 8 milhões de toneladas/ano, mal consegue transportar 800 mil e vem dando seguidos prejuízos ao Governo

do Estado. A concessionária da ferrovia que liga Guarapuava (ponto final da Ferroeste) a Paranaguá, a Rumo/ALL, tem seu contrato de concessão até 2027 e um plano de expansão para o Oeste - incluindo a absorção da Ferroeste - que pode ser executado tão logo seja concluída a negociação de prorrogação de contrato com o Governo Federal por mais 30 anos.

Acusam-me de estar apoiando a Rumo. E estou mesmo, porque sei que isto é bom para os produtores rurais do Oeste. Esta é a possibilidade que o Oeste do Paraná tem para contar com uma ferrovia de verdade em curto espaço de tempo e leva para o Porto de Paranaguá grande parte da sua produção.

Contudo tem gente que ainda acredita na fantasia da construção de uma ferrovia de bitola larga entre Maracaju ou Dourados até Paranaguá, paralela à atual ferrovia.

Em primeiro lugar ninguém comprovou a viabilidade econômica da nova ferrovia de bitola larga, que necessitaria de uma transposição caríssima na Serra do Mar. Achem que poderão sensibilizar algum grupo econômico internacional com coragem para enfrentar o desafio.

Em segundo lugar, a Rumo detém a concessão da atual ferrovia a partir de Guarapuava até Paranaguá. Portanto, até que a concessão expire em 2027 nenhuma outra ferrovia poderá operar ao longo da sua área de influência. Além disso, é quase líquida e certa a prorrogação de seu contrato até 2057, lembrando que a malha paulista da Rumo já está na fase final de negociação.

Existe um parecer que asseguraria ao Estado fazer uma concessão ferroviária. Contudo, como isso implica em equilíbrio econômico-financeiro da concessionária Rumo, duvido que alguém consiga a tal concessão estadual. Esta é uma das razões para afastar qualquer investidor do projeto da bitola larga.

Portanto, é bom parar de sonhar e trabalhar para que dê certo o que é factível e que permita aumentar a oferta de transporte e reduzir o seu custo.

Tenho me empenhado em fazer com que todas as lideranças sejam informadas dessa possibilidade e ajudem a torná-la realidade.

Seria interessante que as lideranças da região tivessem a oportunidade de conhecer os planos da Rumo. Segundo me disse seu presidente, o doutor Júlio Fontana, ele não recusa convite para falar dos planos de sua ferrovia e se queixa, com razão, que essas lideranças não querem discutir com ele e com seus técnicos.

Enumerei alguns pontos específicos de colaboração com o Oeste do Paraná. Deixo de discorrer sobre outras ações que o Sistema FAEP/SENAR-PR desenvolve em benefício de todos os produtores e trabalhadores rurais do Estado. Além dos milhares de cursos do SENAR-PR, o empenho da FAEP para a aprovação do novo Código Florestal, das leis ambientais do Paraná, da preparação de técnicos para o preenchimento do Cadastro Ambiental Rural (CAR) e adesão ao Programa de Regularização Ambiental (PRA). Da ação do Sistema na questão da sanidade animal e vegetal, lembrando que a criação da ADAPAR teve sua origem na FAEP, e nosso empenho na implantação das Comissões de Sanidade nos municípios.

Creio ter dado um panorama ligeiro do que temos feitos pela região. A ênfase dada à infraestrutura rodoviária e ferroviária é justamente porque ela é vital para o desenvolvimento do Estado.

Digo-lhe, ainda, que minha atuação no sentido de obter prorrogações com repactuação dos contratos de concessão de rodovias e ferrovia, fato este que me tornou alvo de pesadas críticas, vem do meu pragmatismo de empresário que avalia o que é factível e que possa beneficiar a nossa sociedade. Não tenho interesse algum e nem sou dono ou sócio de qualquer empresa concessionária ou empreiteira de obras da construção civil pesada. Meu interesse é que os produtores rurais obtenham, no menor prazo possível, melhores condições na venda de seus produtos. Certamente com uma infraestrutura adequada, os preços pagos aos produtores serão melhores, levando a um nível de vida melhor para eles e para suas famílias. É o que me move.

Ágide Meneguette

Presidente do Sistema FAEP/SENAR-PR

SISTEMA FAEP



LIRAA

Toledo começa a vistoriar 20 mil imóveis

Toledo – Começa nesta segunda-feira o 3º Levantamento Rápido do Índice de Infestação por *Aedes aegypti* (Liraa). Ao todo, 20% dos bairros serão vistoriados para identificar o índice de infestação no município. A informação foi repassada ontem durante a reunião ordinária do Comitê de Mobilização contra o *Aedes aegypti*. Toledo tem cinco casos notificados de dengue e destes, um importado foi confirmado.

O secretário municipal de Saúde, Thiago Stefanello, comenta que apesar dos bons resultados o trabalho não pode parar. “O nosso foco é vistoriar 20 mil imóveis, mas o que dificulta o trabalho dos agentes é o fato das visitas serem em horário comercial, em que a maioria das pessoas está trabalhando”.

“Estamos buscando uma maneira de conscientizar sobre os cuidados com o *Aedes aegypti* aos trabalhadores através de orientações, cartilhas dentro das empresas. É algo que ainda estamos elaborando para ver como vamos viabilizar esta ação”, comenta.

“Estamos participando de vários eventos para reforçar os cuidados que a população deve ter. Nas escolas, o nosso objetivo é orientar os alunos para que reforcem os cuida-



ALTON SANTOS

dos. Eles podem ajudar a cuidar dos quintais da sua casa e chamar a atenção dos adultos para esta responsabilidade”, afirmou.

O coordenador do programa de Combate e Controle de Endemias, Selídio José Schmitt, explica que apesar do período de seca que o município está passando os cuidados não devem ser deixados de lado.

“Mesmo com esses dias de seca, que faz com que evapore os possíveis locais de água parada, os ovos conseguem sobreviver em torno de 450

dias em um local seco, sendo preciso apenas chover para que dentro de sete a oito dias eles se tornem larvas e depois mosquitos adultos”.

Bairros serão vistoriados para verificar o índice de infestação do *Aedes aegypti*

Santa Tereza combate o déficit habitacional

Santa Tereza - A Companhia de Habitação do Paraná e a Prefeitura de Santa Tereza do Oeste estão fazendo o cadastramento para registrar o interesse das famílias que pretendem adquirir uma casa própria na cidade, localizada na região Oeste do estado. Com base nestes dados, os órgãos serão capazes de analisar as condições das famílias para que os próximos projetos sejam adequados à demanda da população.

O cadastramento já foi iniciado e vai até 4 de agosto no Centro Comunitário Clube do Vovô. O atendimento é prestado por técnicos da área social dos órgãos, das 8h30 às 11h30 e das 13h30 às 17h, por ordem de retirada de senhas, que foram distribuídas nesta sexta-feira (28), em um evento com a participação de aproximadamente mil moradores de Santa Tereza do Oeste.

“Surpreendeu-nos o número de pessoas do município interessadas no cadastramento. É importante mantermos os dados atualizados, para que

o município seja inserido nos programas habitacionais”, explica Severino Folador, coordenador regional da companhia em Cascavel.

Cadastramento – O cadastramento terá intervalo para almoço e para essa etapa as pessoas que realizaram o pré-cadastro deverão apresentar: RG e CPF - idade mínima de 18 anos (quem for casado, mesmo não legalmente, deve apresentar também os documentos do parceiro); Carteira de trabalho; Comprovante de residência - conta de água ou luz atual; Certidão de nascimento dos filhos / dependentes; Divorciado ou separado judicialmente deve apresentar averbação; Viúvo - apresentar certidão de casamento e óbito; Trabalhadores registrados ou concursados - apresentar o último contracheque; Trabalhadores informais (sem registro em carteira de trabalho) - informar verbalmente a renda; Aposentado ou pensionista apresentar comprovante do valor mensal.

ENVIU, CHEGOU!

A AGILIDADE QUE VOCÊ PRECISA,
COM O MENOR PREÇO.

CARGAS DE SÃO PAULO À TOLEDO, CASCAVEL E REGIÃO.

Entrega expressa
BOMBONATTO

Precisou? Ligue 45 2103.8199
encomendas@transbombonatto.com.br

Incêndios Ambientais

Municípios adotam medidas emergenciais



AÍLTON SANTOS

A falta de chuvas tem tornado a vegetação seca e suscetível a incêndios ambientais na região

Assis Chateaubriand – O clima seco aliado à falta de conscientização da população levou prefeituras da região oeste a adotarem medidas emergenciais de combate a incêndios vegetais. Em Assis Chateaubriand, o prefeito Marcel Michelto determinou a interdição do Parque Ecológico São Francisco de Assis, mais conhecido como Horto Municipal. A decisão foi tomada na tarde de ontem, após o recebimento de ofício do comando do Corpo de Bombeiros, Posto de Bombeiro Comunitário de Assis Chateaubriand emitir laudo de vistoria realizada no local.

Segundo o relatório, foi constatada no local a presença de grande quantidade de

vegetação seca. A fácil combustão do material, em uma eventual situação de incêndio e devido aos fatores climáticos que se apresentam nesta época, como estiagem e baixa umidade do ar, aumentaram os riscos de incêndios ambientais em locais com grande concentração de vegetação, como é o caso do horto.

Segundo o prefeito, para evitar possíveis danos ao patrimônio, ao meio ambiente e principalmente porque existem muitas residências em torno do local, é prudente neste momento tomar medidas para evitar ou diminuir possíveis riscos de incêndio no local. “O horto estará fechado por tempo indeterminado

e reabriremos assim que diminuir os riscos”, complementou. Já em Tupãssi, a prefeitura pede atenção da população quanto ao manuseio de materiais inflamáveis, especialmente na área rural, que nesta época do ano podem resultar em incêndios em lavouras secas. A administração também solicita a todos os agricultores que deixem implementos agrícolas prontos para serem utilizados no caso de alguma emergência com fogo.

Por exemplo: quem possui grades niveladoras e arrastões deve deixar prontos para a utilização em uma eventual ocorrência de incêndio. Céu Azul também adotou algumas medidas de prevenção.

Nova escola atende 700 estudantes

Santa Terezinha de Itaipu - Com investimentos que somam mais de R\$ 4,5 milhões, a administração de Santa Terezinha de Itaipu entrega mais um espaço para a educação pública na cidade. Trata-se do novo prédio para

a Escola Municipal Monteiro Lobato, no Bairro Santa Mônica, que foi construído para atender crianças da antiga unidade do bairro, que já não supria mais as demandas.

Sempre com uma visão de futuro, focada no melhor para

a população, a administração priorizou a construção dessa nova escola, que passa a atender inicialmente cerca de 700 alunos, em dois turnos, contemplando uma necessidade da comunidade escolar do bairro.

Construída em uma área de 9.054 metros quadrados, a nova Escola Monteiro Lobato possui 3.228 metros quadrados de construção e abriga dois blocos pedagógicos com 12 salas de aula, bloco administrativo, bloco pedagógico com biblioteca, auditório, sala de informática, laboratório e sala do grêmio estudantil, bloco de serviço com cozinha, pátio coberto e refeitório fechado, quadra poliesportiva coberta e playground para os alunos da educação infantil.



O novo prédio escola é um marco na educação do município

Panorama

regional@oparana.com.br regional

Médica cubana

A equipe do Centro de Saúde Lúcia Boll, em Nova Santa Rosa, recebeu a nova médica cubana que foi encaminhada ao município por meio do Programa Mais Médicos do governo federal. Yerneis Tellez Hechavarria veio de Santiago de Cuba e foi recebida pelo prefeito de Nova Santa Rosa, Norberto Pinz de mais secretários. A médica Yerneis Tellez Hechavarria veio da província de Santiago de Cuba, e deve permanecer no município de Nova Santa Rosa por três anos, tempo de duração do contrato estabelecido pelo Programa Mais Médicos do Ministério da Saúde.

DIVULGAÇÃO



Avanços

Uma mão de obra comprometida e especializada sempre foi e sempre será o grande desafio dos empresários em seus ramos de negócios. A qualificação de pessoas interessada que busca emprego e renda mostra os avanços de uma administração voltada para o desenvolvimento da indústria do Município Em parceria pública/privada, o CRT (Centro de Referências do Trabalho), coordenado pela Luciana Farina, acaba de concluir o curso de costura industrial a quinze mulheres que serão inseridas em breve no mercado em Capitão Leônidas Marques.

Ética

A crise financeira e de imagem de construtoras acusadas na LavaJato, empresas envolvidas na Operação Carne Fraca, entre outras, despertou um mercado promissor, mas ainda não muito valorizado no Brasil: o compliance. Para atender a esta nova demanda, escritórios de advocacia e consultoria estão se especializando para auxiliar os clientes a implan-

tar esta nova metodologia de trabalho nos municípios do oeste do Estado.

Obrigações

Na região, onde há tempos o assunto já não é mais novidade e faz parte da rotina de grandes empresas ligadas ao agronegócio, cooperativas e outras, o advogado William Júlio de Oliveira diz que, para as grandes corporações, criar um departamento de compliance virou obrigação. William é especialista na área, com formação no Insper e Fundação Getúlio Vargas, e tem proferido palestras Brasil afora sobre o tema.

Doação

As escolas Eugênio Mezzon, Custódia Colbacho Tragueta, Santos Dumont, José Henrique da Silva e Fernando Esser, juntamente com a secretária de Educação e Cultura, Cinara Manzano, e com a coordenadora do Cooperjovem de Nova Aurora, Sônia Batista, entregaram fraldas geriátricas ao Lar São Roque de idosos. A ação foi desenvolvida por essas escolas, pois as mesmas desenvolvem o Projeto Cooperjovem por intermédio da Copacol.

Nutrição no Show Pecuário

A nutrição dos ruminantes foi o tema de duas palestras na manhã de ontem, último dia do Show Pecuário 2017. O zootecnista Leopoldo Los, coordenador de nutrição da Cooperativa Frísia, falou sobre a importância do feno e do pré-secado na dieta dos animais e o engenheiro agrônomo, doutor em zootecnia e professor da Unicentro, Mikael Neumann, ensinou os presentes a realizar uma silagem de milho de qualidade. Mikael defendeu que quando executado com os procedimentos corretos, a silagem de milho é imbatível em âmbito regional.

DIVULGAÇÃO



Mandados de prisão

Policiais militares do BPFron fizeram quinta e sexta-feira, em Marechal Cândido Rondon, operação para cumprir mandados de busca e apreensão na cidade. Em uma casa, com a ajuda do cão farejador, foram encontrados oito buchas de maconha, R\$ 2 mil em dinheiro e produtos para tráfico. Noutra casa havia duas porções de 90 gramas de maconha, três armas e oito munições. Quatro pessoas foram presas.



Capotamento em Toledo

Um Gol ficou completamente destruído ontem em um acidente no trecho do viaduto da Egídio Munareto, próximo ao Rio Lopei, em Toledo. Segundo a polícia, o condutor do Gol seguia pela rodovia quando perdeu o controle da direção e capotou diversas vezes. O motorista não ficou ferido.

Internacional

Tráfico de armas abastece facções

Nos últimos dias foram apreendidas 85 armas de uso restrito que seriam usadas em rixa de bandidos

Cascavel - As forças de inteligência da Polícia Federal na fronteira já detectaram: nunca se apreendeu tanta arma de uso restrito como neste ano no oeste do Paraná. Uma das justificativas pode estar na necessidade de facções criminosas se armarem fortemente, mas não só

para enfrentarem a polícia, principalmente para se armarem para as disputas travadas com outros grupos criminosos. "E como a polícia tem apreendido muitas delas, elas precisam ser repostas, além de o arsenal ser ampliado", revela um agente da PF que atua na fronteira e que pediu anonimato.

As investigações apontam que essas armas - de todos os calibres, mas principalmente as pistolas por serem mais compactas e de fácil transporte - estão abastecendo o crime organizado, com destaque para a Região Sudeste, no eixo Rio de Janeiro-São Paulo.

"Como as armas saem do Paraguai, nota-se que o governo paraguaio nada tem feito. Não faz qualquer tipo de esforço para controlar as vendas, embora tem este poder de controlar essa comercialização indiscriminada", denuncia o agente federal.

ROTA PRONTA

Além disso, o transporte das armas e das munições não segue caminho inovador. Na maioria dos casos, os criminosos usam a rota já viciada e bem desenhada do contrabando e do descaminho que corta a região oeste do Paraná. Ao menos isso é o

que é identificado nas constantes apreensões feitas na região, a exemplo da de ontem (leia mais nesta página). "Onde passa o contrabando passa a droga, passa a arma (...) e as armas nunca são um fim, elas são sempre um meio... um meio de se conseguir o que quer, então os bandidos não estão trocando o tráfico de drogas pelo de armas. Um complementa o outro e a arma é um instrumento de trabalho, porque, quanto mais armados, mais perigosos eles serão", alerta o agente.

●JULIET MANFRIN

panorama policial

Confronto em Palotina

Policiais militares de Palotina entraram em confronto ontem com criminosos acusados de um assalto na cidade. Segundo a polícia, quatro homens efetuaram um roubo e tentaram fugir. Um deles se escondeu em uma plantação de milho e os outros três em um terreno baldio, ao lado da casa de um policial. O policial deu voz de abordagem e o bandido revidou, efetuando um disparo de arma de fogo. Dois deles tentaram fugir e apontaram uma arma aos policiais, que atiraram. Um dos assaltantes foi baleado na perna e os outros três presos.

Assalto a compristas

Compristas de Minas Gerais foram assaltados na noite de quinta-feira na BR-369, em Cascavel. Segundo as vítimas, eles foram abordados na rodovia por bandidos que se passaram por policiais. Os criminosos disseram que levariam as vítimas para a delegacia, mas no caminho anunciaram o crime. Eles foram largados às margens da rodovia, tiveram o carro e cerca de R\$ 15 mil em mercadorias compradas no Paraguai levados. O veículo foi localizado horas depois, na PR-486, saída para Tupãssi.

Maconha e haxixe

Policiais do Pelotão de Choque apreenderam no fim da noite de quinta-feira, na Rodoviária de Cascavel, quase três quilos de maconha e 100 gramas de haxixe. O entorpecente estava em um ônibus de turismo que fazia a linha Foz do Iguaçu a Santa Catarina. Curiosamente, o entorpecente estava escondido no lixeiro do coletivo. O proprietário da droga não foi localizado e a maconha e haxixe foram levados para a 15ª SDP.

Fuga no Paraguai

A fuga de Anderson Barbosa, de 30 anos, acusado de matar Juliana Silveira Nunes em um bar em Ponta Grossa, foi interrompida na noite de quinta-feira na Ponte Internacional da Amizade, em Foz do Iguaçu. Em depoimento à polícia, Anderson contou, com frieza e riqueza de detalhes, como matou a esposa com um bastão de madeira e, posteriormente enforcada com uma corda. Ele fugiu com o Citroën Picasso de Juliana. A motivação seria passional.

Briga de contrabandistas causou morte de adolescente

Cascavel - Uma briga entre contrabandistas de cigarros, ocorrida em um bar no início da noite do dia 9 de maio, teria sido o motivo para a morte do menor Santhiago Luna Souza Leite, de 13 anos.

O garoto foi vítima de bala perdida, disparada por Valdenilson Rinaldi.

Segundo a Delegacia de Homicídios, tudo começou com uma rixa antiga entre Valdenilson e Oziel Teixeira Brito, de 38 anos. Oziel foi preso na noite de quinta-feira, em Cascavel.

Em depoimento, Oziel disse que Valdenilson estaria o ameaçando e, quando se encontraram, houve um combate armado. Um dos tiros disparados pelos homens atingiu Santiago, que estava do outro lado da rua, com a mãe, em um ponto de ônibus. O adolescente foi socorrido, levado ao Hospital Universitário, mas morreu em seguida.

Oziel possui passagens pelo crime de contrabando e descaminho.

●TISSIANE MERLAK

45 DIAS: Média é de duas armas apreendidas por dia



Armamento apreendido em Céu Azul estava dentro de uma caixa de som

Um levantamento feito pela reportagem de **O Paraná** revela que somente nos últimos 45 dias ao menos 85 armas de grosso calibre e de uso restrito foram interceptadas pela polícia na região. A última aconteceu ontem, em Céu Azul, em uma operação feita pela Receita Federal de Foz do Iguaçu e de Cascavel.

Os servidores abordaram um caminhão na BR-277 em Céu Azul. Nele dele foram encontradas diversas caixas de mercadorias contrabandeadas do Paraguai. Eram eletrônicos, brinquedos, medicamentos e anabolizantes. A carga foi levada ao depósito da Receita de Foz e, ao verificarem o conteúdo, as equipes desco-

briram, dentro de uma caixa de som, três pistolas Taurus PT 809 9 milímetros, uma pistola Glock 22 calibre .40, além de seis carregadores Taurus e outros sete Glock.

O motorista, um homem de 50 anos, preso em flagrante, disse que receberia R\$ 7 mil para levar a carga para São Paulo.

OUTRO CARREGAMENTO

Dois dias antes, no pátio de um posto de combustíveis na BR-163, em Toledo, outras 23 armas, 45 carregadores, 500 munições e outros 18 acessórios para mudar o tipo de disparo também foram encontrados escondidos embaixo de sacos de feijão, que também levava mais de 4,3 toneladas

de maconha.

De acordo com o delegado da Polícia Federal de Cascavel, Marco Smith, as armas apreendidas em Toledo tinham destino certo: "Pelo encontro dos kits de rajada para Glock, acreditamos que seja direcionada à facção paulista".

Esta foi a segunda maior apreensão de armamento feito pela PRF (Polícia Rodoviária Federal) este ano no Paraná. Em junho, um veículo foi interceptado em Santa Terezinha de Itaipu com 56 pistolas, sendo 25 Glock 9 milímetros, cinco Glock calibre .40, e outras 26 Taurus calibre 9 milímetros.

●TISSIANE MERLAK

Nada nos torna tão grandes como uma grande dor.

Alfred de Musset

Coluna Social

By Tania Moraes

social@oparana.com.br

Singular

O jornalista J.J. Duran, hoje com 90 anos, segue na ativa e em breve lança a segunda edição do livro "Memórias Políticas". De berço argentino e cidadão cascavelense há muitos anos, é sempre um prazer ouvir suas histórias.

Velocidade

Neste fim de semana todas as atenções do automobilismo brasileiro estarão voltadas para Interlagos, para a Corrida de Convidados, da Sprint Race.



Cleusa Polles e Aurora Popenga, agitando no domingo sertanejo

Workshop

O Sebrae/PR promove hoje e amanhã em Cascavel, das 9h às 16h, em parceria com a Fundetec e a Usina de Negócios Inovadores, o "Inovação, Desenvolvimento de Produtos e Prototipagem". Evento é indicado para empreendedores e startups que desejam conhecer o caminho entre a ideia e a entrega prática de um novo produto ou serviço ao mercado.

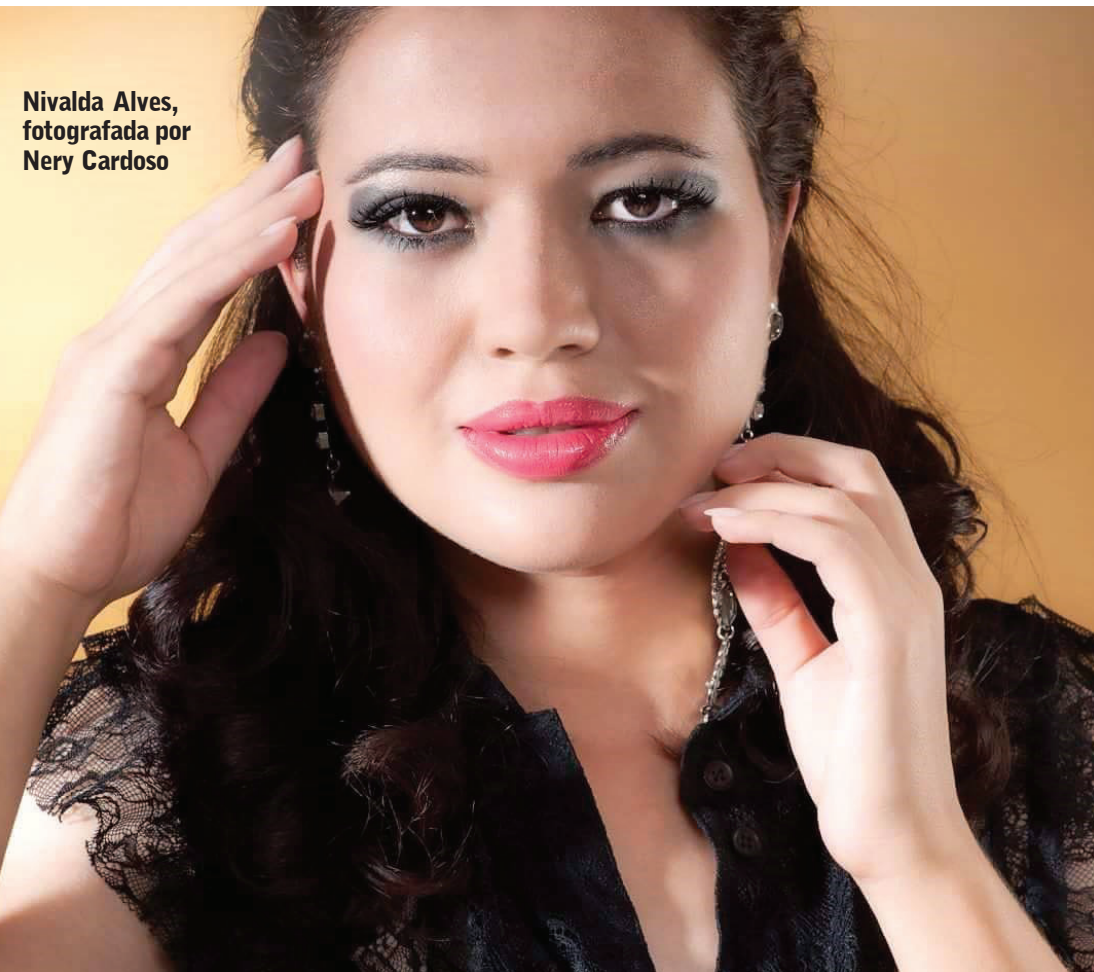

Nivalda Alves, fotografada por Nery Cardoso



A fotógrafa Keila Lima fez um belo registro do casal Regina Tanamati e Reno Paulo Kunz, ele conhecido pela sua atuação como um dos melhores especialistas em oncologia

Reinauguração

A terapeuta sistêmica Marcia Lima reinaugura dia 5 de agosto, às 14h, o Sirius Espaço Terapêutico. Endereço: Hyeda Baggio Mayer, Bairro Neva. Fone (45) 99926-0141.



A coluna manda os parabéns especialmente para Albino Gemelli, que completou mais uma primavera nesta semana. Felicidades!!!

PALAVRAS

Às vezes acontecem coisas na vida da gente que marcam, outras machucam e é através delas que aprendemos a viver. Por isso, quando algo ou alguém te deixar para baixo, faça como o sol: apenas espere o dia seguinte para continuar a brilhar.

Jantar Italiano

Hoje, às 20h, empresários e comerciantes da região norte realizam Jantar Italiano e ato de homenagem aos ex-coordenadores pelos dez anos de criação do Núcleo Territorial Região Norte. O encontro será na Associação Globoaves.

Classificados

anuncio@oparana.com.br



D1 - O Paraná Sábado, 29/07/2017



S-10 EXECUTIVE 2008

Cabine dupla, diesel, completa, top de linha, preta, particular. Ac. troca por carro de menor valor. F: (45) 3226-9364/ 99920-8234. CI-177601.

VENDO COBALT

2014/2014, 1.8, cor prata, único dono, km 50.000, tirado em Cascavel, R\$ 42.500. F: (45) 9104-1803. CI-177624.



VENDE-SE

Toyota Hilux, cor preta, segundo dono, com 153.500 km, original, R\$ 75.000, F:(45) 99916-1234 CI-177255.



VENDE-SE

Saveiro 2012 1-6 ce, vermelho tropper, R\$31.000,00 F:(45)99822-1667 CI-177110.

VENDO GOL

Power, 1.6, 2008/2009, cor prata, completo, step sem uso, com manual e NF.R\$ 22.600 F: (45) 9104-1803. CI-177623.

Consórcio

COMPRAMOS CONSÓRCIO

Diversos, contemplado ou não, de todas as administradoras, mesmo cancelado ou com parcelas em atraso, pago a vista. F: (45) 3224-9891/ 99966-6379/ 99103-5944 orlandobortoli@hotmail.com CI-176984.

CONSÓRCIO CONTEMPLADO

Crédito de R\$ 11.200, entr.de R\$ 4.300 mais 19 parc. de R\$ 490,33. Outro de R\$ 14.856,00, entrada R\$5.700 mais 19 parc. R\$ 645,86, aliena veículos até 10 anos, faz junção das duas cotas F: (45) 99966-6379/ 99103-5944 CI-177620.

CONSÓRCIO SERVOPA

Carta de Crédito para veículos. parc. à partir de R\$ 225,30, vários prazos, ótimas opções. Fale com o Gasparetto F:(45)99962-1208. CI-177582.

Apartamentos

ALUGO APARTAMENTO

No Centro, 180m², valor à combinar. F: (45) 3225-1446/ 3038-9210/ 99959-7622/ 99856-6706. CI-177528.

ALUGO APARTAMENTO

Ao lado do Clube Comercial, 01 quarto, sala, cozinha, 1 vaga de garagem coberta. F: (45) 99994-2795. CI-177557.

APARTAMENTO

Apto Res. Bariloche, 3 qtos e d+ dependências, totalmente reformado, R\$ 160.000, pode ficar locado, 99966-6699 CRECI 3999. CI-177468.

APARTAMENTO

Apto Res. Cascavel, térreo, 3 qtos e d+ dependências, reformado com cozinha planejada, R\$ 180.000, pode ficar locado, 99966-6699 CRECI 3999 CI-177469.

APARTAMENTO

Apto Res. Cascavel, térreo, 3 qtos e d+ dependências, reformado com cozinha planejada, R\$ 180.000, pode ficar locado, 99966-6699 CRECI 3999 CI-177478.

APARTAMENTO

Apto Res Colina Verde, Rua Rafael Picolli, Região do Country, c/ suite + 2 quartos, piscina, elevador, salão de festas, garagem coberta, portão eletrônico, interfone, área verde, (totalmente mobiliado) R\$295.000,00, tratar, 99966-6699, creci 3999 CI-177470.

SERAFIM VENDE

Apartamento, 02 quartos, no Cidade Verde, ótima localização, 01 vaga de garagem apenas R\$ 115.000 F: (45) 3035-2714/ 99922-7904 - Willian CI-177445.

SERAFIM VENDE APART

Maria Luiza, próx Beal da Carlos Gomes, aprox 86m², 2 qtos, demais depend, 2 vagas. R\$ 230.000. F: (45) 3035-2714/ 99922-7904 Creci 19806f. CI-177459.

V. MORETTI VENDE

Apartamento Res. Palmeiras, Rua Cipreste, 237, Pq.Verde, 2 quartos, sala 2 ambientes, cozinha c/ armário, área de serviço, bwc, 1 vaga de garagem. R\$ 125.000. F: (45) 3322-1515 CRECI 3149 J. CI-173120.

V. MORETTI ALUGA

Barracão, Centro - Rua Presidente Kennedy 970, aproximadamente 1.300m² sob terreno de aproximadamente de 3000m² R\$ 9.000,00. F: (45) 3322-1515 CRECI 3149 J. CI-173114.

V. MORETTI ALUGA

Apart Ed Roma, Tropical, Juscelino Kubitschek, quarto, sala, coz. c/ armários, área de serviço, 1 vaga de gar. R\$ 650. F: (45) 3322-1515 CRECI 3149 J. CI-173119.

V. MORETTI ALUGA

Sobrado p/ fins comerciais, Centro, Rua Presidente Kennedy, nº493, com aprox. 304m², c/ 02 suítes, 02 quartos, 02 salas, cozinha, lavabo, edícula c/ 01 quarto, sala e banheiro, 02 vagas de garagem cobertas e várias vagas de estacionamento no terreno R\$4.000 F: (45) 3322-1515 CRECI 3149 J. CI-173115.

V. MORETTI VENDE

Apart. Centro, 2 suítes, 2 qtos, sala 2 amb, coz. planejada, área de serviço e depend. de empregada, 2 vagas de gar, área de lazer completa. R\$ 980.000. F: (45) 3322-1515 CRECI 3149 J CI-173121.

V. MORETTI VENDE

Apartamento Ed. Casablanca, Rua Mato Grosso, centro, suite, 2 quartos, sala, cozinha c/ armários, bwc social, depend. de empregada, área de serviço, 2 vagas de garagem R\$ 480.000. F: (45) 3322-1515 CRECI 3149 J CI-173116.

VENDO APARTAMENTO

49m², 2 qtos, sala, WC, cozinha, lavanderia, salão de festas, playground, reformado, rebaixado em gesso. R\$ 135.000. F: (45) 99914-1500. CI-177424.

VENDO APARTAMENTO

Resid. Alto do Lago, suite, 2 qtos, sala, coz, bwc social, área de serv., sacada c/ churrasq, 109m² de área total. R\$ 260.000. Ac. imóvel até R\$100.000. F: (45) 99947-4163/ 3038-6347. Creci 99606f.

Casas

ALUGA-SE KITNETE

1 quarto, banheiro, sala, cozinha, area de serviço, 1 vaga de garagem e com mobilia completa, Rua: Hercilio Luz, 936 Alto Alegre F: (45) 99920-8234/ 3226-9364 CI-177600.

CASA CANCELLI

Vendo casa, gar., p/ 4 carros, terreno inteiro, 140 m² de área construída, toda em laje. R\$ 410.000. F: (45) 99947-4163/ 3038-6347. Creci 20685. CI-177391.

CASA MARIA LUIZA

2 qtos, sala e coz conj, 2 gar, WC, 80m², toda em laje, ampla sobra de terreno R\$ 230.000. Ac caminhoneta. F: (45)3038-6347/ 99947-4163 CRECI20685. CI-177392.

OPORTUNIDADE

Casa JD Nova York, prox. ao Lago e futuro shopping Catuai, 170m de área construída imóvel todo em laje e 480m de terreno valor R\$ 400.000 F:(45) 99947-4163 CI-177393.

SERAFIM VENDE CASA

Pq. São Paulo, 116m², fino acab, sobra de terreno no fundo, espaço p/ 3 carros. R\$ 460.000. F: (45) 3035-2714/ 9922-7904 Creci 19806f. CI-177448.

SERAFIM VENDE CASA

Na Região do Roma, 80m², com terreno de 12x30, ótima localização por apenas R\$ 260.000 F: (45) 99922-7904 Willian Serafim Creci 19806f. CI-177456.

LEILÃO DE ALIENAÇÃO FIDUCIÁRIA



FERNANDO JOSÉ CERELLO G. PEREIRA, leiloeiro oficial inscrito na JUCESP nº 844, com escritório à Alameda Franca 580, Jardim Paulista, devidamente autorizado pelo Credor Fiduciário ITAÚ UNIBANCO S/A, inscrito no CNPJ sob nº 60.701.190/0001-04, com sede na Praça Alfredo Egydio de Souza Aranha, nº 100, Torre Olavo Setúbal, na Cidade de São Paulo/SP, nos termos do Instrumento Particular de Venda e Compra de bem imóvel, Financiamento com Garantia de Alienação e Outras Avenças de nº 10121813407 datado de 11.11.2011, no qual figura como Fiduciante **GIOVANI ANDRE CICHELLA**, brasileiro, solteiro, maior, comerciante, RG. nº 8.346.864-0 SSP/PR, CPF sob o nº 039.968.959-17, levará a **PÚBLICO LEILÃO** de modo **Presencial e On-line**, nos termos da Lei nº 9.514/97, artigo 27 e parágrafos, no dia **10 de agosto de 2017, às 11:00 horas**, à Alameda Franca 580, Jardim Paulista em São Paulo/SP, em **PRIMEIRO PÚBLICO LEILÃO**, com lance mínimo igual ou superior a **R\$ 299.828,72 (duzentos e noventa e nove mil, oitocentos e vinte e oito reais e setenta e dois centavos)**, o imóvel abaixo descrito, com a propriedade consolidada em nome do credor Fiduciário constituído pelo **Imóvel objeto de Matrícula nº Matrícula nº 46.681 do 1º Cartório de Registro de Imóveis de Cascavel-PR**: Prédio residencial e respectivo terreno (480,00m²), com 108,00m² de área construída, situado na Rua Marechal Floriano nº 4.642 do loteamento Parque Jardim Claudete, na cidade de Cascavel-PR. Cadastro municipal: 1030400000. Caso não haja licitante em primeiro leilão, fica desde já designado o **dia 18 de agosto de 2017**, no mesmo horário e local, para realização do **SEGUNDO PÚBLICO LEILÃO**, com lance no mínimo igual ou superior a **R\$ 149.914,36 (cento e quarenta e nove mil novecentos e quatorze reais e trinta e seis centavos)**. Os interessados em participar do leilão de modo on-line, deverão se cadastrar no site www.megaleiloes.com.br e se habilitar acessando a página deste leilão, clicando na opção **HABILITE-SE**, com antecedência de até 01 (uma) hora, antes do início do leilão presencial, não sendo aceitas habilitações após esse prazo. O envio de lances on-line se dará exclusivamente através do site www.megaleiloes.com.br, respeitado o lance inicial e o incremento mínimo estabelecido, em igualdade de condições com os participantes presentes no auditório do leilão de modo presencial, na disputa pelo lote do leilão. A venda será efetuada em caráter "ad corpus" e no estado de conservação em que se encontra, e eventual irregularidade ou necessidade de averbação de construção, ampliação ou reforma, será objeto de regularização e encargos junto aos órgãos competentes por conta do adquirente. O arrematante pagará no ato, o valor total da arrematação e a comissão do leiloeiro, correspondente a 5% sobre o valor de arremate. O edital completo encontra-se disponível no site do leiloeiro www.megaleiloes.com.br, o qual o participante declara ter lido e concordado com os seus termos e condições ali estabelecidos. O horário mencionado neste edital, no site do leiloeiro, catálogos ou em qualquer outro veículo de comunicação, consideram o horário oficial de Brasília/DF. As demais condições obedecerão ao que regula o Decreto nº 21.981 de 19 de outubro de 1.932, com as alterações introduzidas pelo Decreto nº 22.427 de 1º de fevereiro de 1.933, que regula a profissão de Leiloeiro Oficial.

(11) 3149-4600

www.megaleiloes.com.br



CHEGA DE PENSAR. YAMAHA É O MELHOR NEGÓCIO.



NMAX 160 ABS 2017

ENTRADA 50% +24X R\$ 335,00 TAXA DE 1,29% A.M.



Motonáutica



YAMAHA

Revs Your Heart

CASCADEL

AV BRASIL 2262

FONE (45) 2104-3707

WWW.BIBBOS.COM.BR

VALOR DA MOTO PARA COMPRA A VISTA OU FINANCIAMENTO R\$ 12.242,00, VALOR DE ENTRADA NO FINANCIAMENTO PARA OS 50% R\$ 6.121,00 MAIS 24X R\$ 335,00. CADASTRO SUJEITO APROVAÇÃO PELO BANCO YAMAHA, PROPOSTA PARA COMPRA A VISTA OU FINANCIADO, SEM TROCA. PROPOSTA VÁLIDA POR TEMPO LIMITADO, VERIFICAR DISPONIBILIDADE.

ESTADO DO PARANÁ | MUNICÍPIO DE SÃO MIGUEL DO IGUAÇU

EXTRATO DO CONTRATO Nº 1402/2017-PMSMI
DATA DE ASSINATURA DO CONTRATO: 12 de Junho de 2017.
REFERÊNCIA: Pregão Eletrônico Nº 065/2017-PMSMI
CONTRATANTE: MUNICÍPIO DE SÃO MIGUEL DO IGUAÇU-PR
CONTRATADA: AGLARA COMERCIO DE INFORMÁTICA LTDA ME CNPJ nº 14.228.157/0001-83

Table with 7 columns: Lote, Descrição, Marca, Unidade, Quant, Valor Unitário, Valor Total. Includes items like Lavadora de Alta Pressão and impressoras.

EXTRATO DO CONTRATO Nº 1412/2017-PMSMI
DATA DE ASSINATURA DO CONTRATO: 12 de Junho de 2017.
REFERÊNCIA: Pregão Eletrônico Nº 065/2017-PMSMI
CONTRATANTE: MUNICÍPIO DE SÃO MIGUEL DO IGUAÇU-PR
CONTRATADA: G. C. ARAUJO MOVES DE AÇO - EPP CNPJ nº 20.292.487/0001-36

Table with 7 columns: Lote, Descrição, Marca, Unidade, Quant, Valor Unitário, Valor Total. Includes Armário de aço e gavetas deslizando.

EXTRATO DO CONTRATO Nº 1422/2017-PMSMI
DATA DE ASSINATURA DO CONTRATO: 12 de Junho de 2017.
REFERÊNCIA: Pregão Eletrônico Nº 065/2017-PMSMI
CONTRATANTE: MUNICÍPIO DE SÃO MIGUEL DO IGUAÇU-PR
CONTRATADA: LIDERANÇA COMERCIO DE PAPEIS LTDA ME CNPJ nº 10.546.204/0001-79

Table with 7 columns: Lote, Descrição, Marca, Unidade, Quant, Valor Unitário, Valor Total. Includes Papel metálico e papel sulfite.

EXTRATO DO CONTRATO Nº 1432/2017-PMSMI
DATA DE ASSINATURA DO CONTRATO: 12 de Junho de 2017.
REFERÊNCIA: Pregão Eletrônico Nº 065/2017-PMSMI
CONTRATANTE: MUNICÍPIO DE SÃO MIGUEL DO IGUAÇU-PR
CONTRATADA: PLATAFORMA COMPUTADORES LTDA - EPP CNPJ nº 09.722.492/0001-01

Table with 7 columns: Lote, Descrição, Marca, Unidade, Quant, Valor Unitário, Valor Total. Includes impressora multifuncional e impressora laser.

EXTRATO DO CONTRATO Nº 1442/2017-PMSMI
DATA DE ASSINATURA DO CONTRATO: 12 de Junho de 2017.
REFERÊNCIA: Pregão Eletrônico Nº 065/2017-PMSMI
CONTRATANTE: MUNICÍPIO DE SÃO MIGUEL DO IGUAÇU-PR
CONTRATADA: LIDERANÇA COMERCIO DE PAPEIS LTDA ME CNPJ nº 10.546.204/0001-79

Table with 7 columns: Lote, Descrição, Marca, Unidade, Quant, Valor Unitário, Valor Total. Includes Caneta esférica e caneta esférica preta.

EXTRATO DO CONTRATO Nº 1452/2017-PMSMI
DATA DE ASSINATURA DO CONTRATO: 12 de Junho de 2017.
REFERÊNCIA: Pregão Eletrônico Nº 065/2017-PMSMI
CONTRATANTE: MUNICÍPIO DE SÃO MIGUEL DO IGUAÇU-PR
CONTRATADA: SEVEN CONTROL DE EQUIPAMENTOS LTDA - ME CNPJ nº 15.349.114/0001-19

Table with 7 columns: Lote, Descrição, Marca, Unidade, Quant, Valor Unitário, Valor Total. Includes Cadeira Secretária e cadeira ergonômica.

EXTRATO DO CONTRATO Nº 1462/2017-PMSMI
DATA DE ASSINATURA DO CONTRATO: 12 de Junho de 2017.
REFERÊNCIA: Pregão Eletrônico Nº 065/2017-PMSMI
CONTRATANTE: MUNICÍPIO DE SÃO MIGUEL DO IGUAÇU-PR
CONTRATADA: SEVEN CONTROL DE EQUIPAMENTOS LTDA - ME CNPJ nº 15.349.114/0001-19

Table with 7 columns: Lote, Descrição, Marca, Unidade, Quant, Valor Unitário, Valor Total. Includes envelope analítico and envelope para arquivo.

EXTRATO DO CONTRATO Nº 1472/2017-PMSMI
DATA DE ASSINATURA DO CONTRATO: 12 de Junho de 2017.
REFERÊNCIA: Pregão Eletrônico Nº 065/2017-PMSMI
CONTRATANTE: MUNICÍPIO DE SÃO MIGUEL DO IGUAÇU-PR
CONTRATADA: SEVEN CONTROL DE EQUIPAMENTOS LTDA - ME CNPJ nº 15.349.114/0001-19

Table with 7 columns: Lote, Descrição, Marca, Unidade, Quant, Valor Unitário, Valor Total. Includes Guarda-roupa e guarda-roupa 16 vãos.

EXTRATO DO CONTRATO Nº 1482/2017-PMSMI
DATA DE ASSINATURA DO CONTRATO: 12 de Junho de 2017.
REFERÊNCIA: Pregão Eletrônico Nº 065/2017-PMSMI
CONTRATANTE: MUNICÍPIO DE SÃO MIGUEL DO IGUAÇU-PR
CONTRATADA: SEVEN CONTROL DE EQUIPAMENTOS LTDA - ME CNPJ nº 15.349.114/0001-19

Table with 7 columns: Lote, Descrição, Marca, Unidade, Quant, Valor Unitário, Valor Total. Includes Cadeira Secretária e cadeira ergonômica.

Table with 7 columns: Lote, Descrição, Marca, Unidade, Quant, Valor Unitário, Valor Total. Includes coleção POLIESTER medidas 2,50x1,7 m.

EXTRATO DO CONTRATO Nº 1432/2017-PMSMI
DATA DE ASSINATURA DO CONTRATO: 12 de Junho de 2017.
REFERÊNCIA: Pregão Eletrônico Nº 065/2017-PMSMI
CONTRATANTE: MUNICÍPIO DE SÃO MIGUEL DO IGUAÇU-PR
CONTRATADA: MARCEL ELETRODOMESTICOS E REFRIGERAÇÃO LTDA-EPP CNPJ nº 08.289.362/0001-56

Table with 7 columns: Lote, Descrição, Marca, Unidade, Quant, Valor Unitário, Valor Total. Includes AR CONDICIONADO 12000 BTUS.

EXTRATO DO CONTRATO Nº 1442/2017-PMSMI
DATA DE ASSINATURA DO CONTRATO: 12 de Junho de 2017.
REFERÊNCIA: Pregão Eletrônico Nº 065/2017-PMSMI
CONTRATANTE: MUNICÍPIO DE SÃO MIGUEL DO IGUAÇU-PR
CONTRATADA: PLATAFORMA COMPUTADORES LTDA - EPP CNPJ nº 09.722.492/0001-01

Table with 7 columns: Lote, Descrição, Marca, Unidade, Quant, Valor Unitário, Valor Total. Includes impressora multifuncional e impressora laser.

EXTRATO DO CONTRATO Nº 1452/2017-PMSMI
DATA DE ASSINATURA DO CONTRATO: 12 de Junho de 2017.
REFERÊNCIA: Pregão Eletrônico Nº 065/2017-PMSMI
CONTRATANTE: MUNICÍPIO DE SÃO MIGUEL DO IGUAÇU-PR
CONTRATADA: SEVEN CONTROL DE EQUIPAMENTOS LTDA - ME CNPJ nº 15.349.114/0001-19

Table with 7 columns: Lote, Descrição, Marca, Unidade, Quant, Valor Unitário, Valor Total. Includes Cadeira Secretária e cadeira ergonômica.

EXTRATO DO CONTRATO Nº 1462/2017-PMSMI
DATA DE ASSINATURA DO CONTRATO: 12 de Junho de 2017.
REFERÊNCIA: Pregão Eletrônico Nº 065/2017-PMSMI
CONTRATANTE: MUNICÍPIO DE SÃO MIGUEL DO IGUAÇU-PR
CONTRATADA: SEVEN CONTROL DE EQUIPAMENTOS LTDA - ME CNPJ nº 15.349.114/0001-19

Table with 7 columns: Lote, Descrição, Marca, Unidade, Quant, Valor Unitário, Valor Total. Includes Guarda-roupa e guarda-roupa 16 vãos.

EXTRATO DO CONTRATO Nº 1472/2017-PMSMI
DATA DE ASSINATURA DO CONTRATO: 12 de Junho de 2017.
REFERÊNCIA: Pregão Eletrônico Nº 065/2017-PMSMI
CONTRATANTE: MUNICÍPIO DE SÃO MIGUEL DO IGUAÇU-PR
CONTRATADA: SEVEN CONTROL DE EQUIPAMENTOS LTDA - ME CNPJ nº 15.349.114/0001-19

Table with 7 columns: Lote, Descrição, Marca, Unidade, Quant, Valor Unitário, Valor Total. Includes Cadeira Secretária e cadeira ergonômica.

EXTRATO DO CONTRATO Nº 1482/2017-PMSMI
DATA DE ASSINATURA DO CONTRATO: 12 de Junho de 2017.
REFERÊNCIA: Pregão Eletrônico Nº 065/2017-PMSMI
CONTRATANTE: MUNICÍPIO DE SÃO MIGUEL DO IGUAÇU-PR
CONTRATADA: SEVEN CONTROL DE EQUIPAMENTOS LTDA - ME CNPJ nº 15.349.114/0001-19

Table with 7 columns: Lote, Descrição, Marca, Unidade, Quant, Valor Unitário, Valor Total. Includes Cadeira Secretária e cadeira ergonômica.

EXTRATO DO CONTRATO Nº 1492/2017-PMSMI
DATA DE ASSINATURA DO CONTRATO: 12 de Junho de 2017.
REFERÊNCIA: Pregão Eletrônico Nº 065/2017-PMSMI
CONTRATANTE: MUNICÍPIO DE SÃO MIGUEL DO IGUAÇU-PR
CONTRATADA: SEVEN CONTROL DE EQUIPAMENTOS LTDA - ME CNPJ nº 15.349.114/0001-19

Table with 7 columns: Lote, Descrição, Marca, Unidade, Quant, Valor Unitário, Valor Total. Includes Cadeira Secretária e cadeira ergonômica.

EXTRATO DO CONTRATO Nº 1502/2017-PMSMI
DATA DE ASSINATURA DO CONTRATO: 12 de Junho de 2017.
REFERÊNCIA: Pregão Eletrônico Nº 065/2017-PMSMI
CONTRATANTE: MUNICÍPIO DE SÃO MIGUEL DO IGUAÇU-PR
CONTRATADA: SEVEN CONTROL DE EQUIPAMENTOS LTDA - ME CNPJ nº 15.349.114/0001-19

Table with 7 columns: Lote, Descrição, Marca, Unidade, Quant, Valor Unitário, Valor Total. Includes Caixa acústica e caixa acústica amplificada.

EXTRATO DO CONTRATO Nº 1512/2017-PMSMI
DATA DE ASSINATURA DO CONTRATO: 12 de Junho de 2017.
REFERÊNCIA: Pregão Eletrônico Nº 065/2017-PMSMI
CONTRATANTE: MUNICÍPIO DE SÃO MIGUEL DO IGUAÇU-PR
CONTRATADA: SEVEN CONTROL DE EQUIPAMENTOS LTDA - ME CNPJ nº 15.349.114/0001-19

MUNICÍPIO DE CAPITÃO LEÔNIDAS MARQUES - PR

TERMO ADITIVO Nº 001/2017
PREGÃO PRESENCIAL Nº 066/2017
CONTRATO DE PRESTAÇÃO DE SERVIÇOS Nº 182/2017
Que entre si celebram, de um lado o MUNICÍPIO DE CAPITÃO LEÔNIDAS MARQUES, Estado do Paraná, pessoa jurídica de direito público interno, situada na Av. Tancredo Neves, 502, Estado do Paraná, inscrita no CNPJ sob o nº 76.208.834/0001-59, neste ato devidamente representado por seu Prefeito Municipal, Senhor CLAUDIO QUADRI, e de outro lado a empresa OÍMOVEL SA - EM RECUPERAÇÃO JUDICIAL, pessoa jurídica de direito privado, sito à St. Setor Comercial Norte, quadra 03, Bl. A, s/n, Complemento, Andar Terceiro-Parte 2, Ed. Estação Tel. Centro Norte, Bairro Assa Norte, Brasília-DF, inscrita no CNPJ sob o nº 05.423.963/0001-11, em consórcio com a TELMAR Norte Leste SA - EM RECUPERAÇÃO JUDICIAL, pessoa jurídica de direito privado, sito à Rua Lavradio, nº 71, 2º andar, bairro Centro, Rio de Janeiro- RJ, inscrita no CNPJ sob o nº 33.000.118/0001-79 e com a OI SA - EM RECUPERAÇÃO JUDICIAL, pessoa jurídica de direito privado, sito à Rua Lavradio, nº 71, 2º andar, bairro Centro, Rio de Janeiro- RJ, inscrita no CNPJ sob o nº 76.535.764/0001-43, neste ato representado pelo conselheiro de negócios, matrícula 33.2860, Sr. Alexandre José de Albuquerque Cardoso, portador do CPF nº 062.587.847-71, e cédula de identidade de estrangeiro nº 017834-4, expedida pela CPUD/DIRC/DFP, e Sr. Matheus da Cunha Campos, portador do CPF nº 803.801.385-04, e cédula de identidade nº 559138010, expedida pela SSP/PA, fundamentado no art. 57, inciso II, artigo 65, inciso II, da Lei nº 8.666/93, conforme cláusula décima segunda e décima quarta do termo firmado em 22.05.2017 e ajustado o que segue:

CLÁUSULA PRIMEIRA - DO OBJETO:
Consta o objeto deste Termo Aditivo a prorrogação da vigência por mais 12 (doze) meses.
- Para o respectivo aditivo, não será necessário a substituição dos aparelhos.
CLÁUSULA SEGUNDA - DA VIGÊNCIA:
Fica prorrogada a vigência para até 31 de maio de 2018.
CLÁUSULA TERCEIRA - DO VALOR:
Somase ao valor contratual original R\$ 21.178,80 (vinte e um mil cento e setenta e oito reais e oitenta centavos), resultantes da prorrogação.
CLÁUSULA QUARTA - DAS DISPOSIÇÕES GERAIS:
Ratificam-se as demais disposições do Contrato originário, não modificadas por este instrumento.
E, por estarem de comum acordo, assinam o presente Aditivo Contratual em duas vias, de igual teor e forma, na presença de duas testemunhas.
Capitão Leônidas Marques, Estado do Paraná, em 19 de maio de 2017.

Contratante: Claudio Quadri
Prefeito Municipal
Contratada: Alexandre José Albuquerque Cardoso
César Alberto de Araújo Pinto

C11178265-E17
PREFEITURA MUNICIPAL DE ASSIS CHATEAUBRIAND
AVISO DE LICITAÇÃO

PREGÃO PRESENCIAL Nº. 076/2017

A Prefeitura Municipal de Assis Chateaubriand, Estado do Paraná, comunica que fará realizar no dia 21 de agosto de 2017 às 09:00 (nove) horas na Sala de Reuniões do Paço Municipal, no endereço abaixo, licitação na modalidade PREGÃO, tipo: menor preço, cujo objeto é CONTRATAÇÃO DE EMPRESA ESPECIALIZADA NO RAMO DE LOCAÇÃO DE PALCO, SOM, ILUMINAÇÃO, TENDA, ESTANDE E BANHEIROS QUÍMICOS PARA A REALIZAÇÃO DA EXPO ASSIS. A cópia do edital poderá ser lida e obtida através do site www.assischateaubriand.pr.gov.br da Prefeitura Municipal, sito à Avenida Cívica, 99, nesta cidade, a partir do dia 31 de julho, de 2017. Informações poderão ser obtidas através do e-mail: comprassiss@hotmail.com ou pelo Fone: 44 3528 8420.

C11178266-E17
Assis Chateaubriand, 28 de julho de 2017.

Adeide Baliero de Paula Souza
Gerente de Compras e Licitações

PREFEITURA MUNICIPAL DE ASSIS CHATEAUBRIAND
AVISO DE LICITAÇÃO

PREGÃO PRESENCIAL Nº. 077/2017

A Prefeitura Municipal de Assis Chateaubriand, Estado do Paraná, comunica que fará realizar no dia 05 de setembro de 2017 às 09:00 (nove) horas na Sala de Reuniões do Paço Municipal, no endereço abaixo, licitação na modalidade PREGÃO, tipo: menor preço, a preços fixos, NO SISTEMA DE REGISTRO DE PREÇOS, visando o registro de preços para futura e AQUISIÇÃO DE MATERIAIS E PEÇAS DIVERSAS PARA SEREM UTILIZADAS NA PRODUÇÃO DE LEITE DE SOJA DA VACA MECÂNICA, DESTINADOS À MANUTENÇÃO DO PROGRAMA DE PRODUÇÃO E DISTRIBUIÇÃO DE ALIMENTOS, DA SECRETARIA DE ASSISTÊNCIA SOCIAL E DA MULHER, DO MUNICÍPIO DE ASSIS CHATEAUBRIAND-PR. A cópia do edital poderá ser lida e obtida através do site www.assischateaubriand.pr.gov.br da Prefeitura Municipal, sito à Avenida Cívica, 99, nesta cidade, a partir do dia 31 de julho de 2017. Informações poderão ser obtidas através do e-mail: comprassiss@hotmail.com ou pelo Fone: 44 3528 8420.

C11178267-E17
Assis Chateaubriand, 28 de julho de 2017.

Adeide Baliero de Paula Souza
Gerente de Compras e Licitações

PREFEITURA MUNICIPAL DE ASSIS CHATEAUBRIAND
AVISO DE LICITAÇÃO

TOMADA DE PREÇOS Nº. 006/2017

A Prefeitura Municipal de Assis Chateaubriand, Estado do Paraná, comunica que realizará no dia 19 de setembro de 2017, às 09:00 (nove) horas, na Sala de Licitações do Paço Municipal, no endereço abaixo, licitação na modalidade TOMADA DE PREÇOS, tipo: Menor Preço, para CONTRATAÇÃO DE EMPRESA POR EMPREITADA GLOBAL, COM FORNECIMENTO DE MATERIAIS E MÃO DE OBRA, PARA EXECUÇÃO DE OBRA NA CONSTRUÇÃO DE UM GALPÃO ABERTO EM ESTRUTURA PRÉ-MOLDADA COM ÁREA DE 308,50 M², JUNTO A PRAÇA FARROUPILHA, NO MUNICÍPIO DE ASSIS CHATEAUBRIAND, CONFORME PROJETOS E PLANILHAS QUE FICAM FAZENDO PARTE INTEGRANTE DO EDITAL. A cópia do edital poderá ser lida e obtida através do site www.assischateaubriand.pr.gov.br da Prefeitura Municipal, sito à Avenida Cívica, 99, nesta cidade, a partir do dia 31 de julho de 2017. Informações poderão ser obtidas através do e-mail: comprassiss@hotmail.com ou pelo Fone: 44 3528 8420.

C11178268-E17
Assis Chateaubriand, 28 de julho de 2017.

Adeide Baliero de Paula Souza
Gerente de Compras e Compras

Fundo Municipal de Saúde de Lindoeste
E-mail: pmlsaude@certo.com.br
AV. Marechal Cândido Rondon, s/n - Telefax (45)3237-8008
CEP 85826-000 - LINDOESTE - PARANÁ
CNPJ 09.268.800/0001-62

Extrato de Contrato de Aditivo de Preço e Valor nº 003/2017
Contrato Principal Nº 41/2014
ESPÉCIE: PRESTAÇÃO DE SERVIÇOS
Processo Licitatório nº: 022/2014 - Modalidade: Pregão Presencial Nº 013/2014.
Contratante: MUNICÍPIO DE LINDOESTE
Contratada: SERVIOESTE- SOLUÇÕES AMBIENTAIS, CNPJ Nº 03.392.348/0001-60
Objeto: Aditivo de preço e valor referente a Contratação de Empresa Especializada para Coleta, Transporte e Destinação Final de Resíduos dos Serviços de Saúde do Município de Lindoeste.
Valor Contratual: R\$ 23.232,00 (vinte e três mil duzentos e trinta e dois reais)
Vigência: 17/07/2018.
Data Assinatura: 17 de julho de 2017.
C11178293-E17

ESTADO DO PARANÁ | MUNICÍPIO DE SÃO MIGUEL DO IGUAÇU

EXTRATO DO CONTRATO Nº 1602/2017-PMSMI
DATA DE ASSINATURA DO CONTRATO: 20 de Julho de 2017.
REFERÊNCIA: Tomada de Preços Nº 003/2017 - PMSMI.
CONTRATANTE: MUNICÍPIO DE SÃO MIGUEL DO IGUAÇU-PR
CONTRATADA: CONSTRUTORA ROTH & FIN LTDA ME CNPJ nº 05.583.328/0001-59

DO OBJETO: Contratação de empresa especializada em construção civil para executar a reforma do espaço físico que abriga o Pró-Jovem. O recurso é proveniente do IGD-M (Índice de Gestão Municipal) proveniente do Programa Bolsa Família, tudo nos termos do processo licitatório denominado TOMADA DE PREÇOS Nº 003/2017-PMSMI. A execução da referida obra deverá seguir cronograma e projeto que seguem anexos ao Processo, conforme projetos e memoriais descritivos nos anexos do edital, fazendo parte integrante deste contrato.
Dados Adicionais:
ART de Orçamento: 20163491161
Valor Total: R\$ 81.525,45 (oitenta e um mil e quinhentos e vinte e cinco reais e quarenta e cinco centavos)
Localização Geográfica: Rua Valentim Celeste Palavro
Matrícula: Nº 20319
DO VALOR GLOBAL: R\$ 81.525,45 (oitenta e um mil e quinhentos e vinte e cinco reais e quarenta e cinco centavos) sendo materiais R\$ 52.991,45 (cinquenta e dois mil novecentos e noventa e um reais e quarenta e cinco centavos) e serviços R\$ 28.534,00 (vinte e oito mil quinhentos e trinta e quatro reais).
VIGÊNCIA: 12 (doze) meses.
FORO: Comarca de São Miguel do Iguaçu, Estado do Paraná.
C11178263-E17

ESTADO DO PARANÁ | MUNICÍPIO DE SÃO MIGUEL DO IGUAÇU

EXTRATO DO 10º TERMO ADITIVO AO CONTRATO Nº 024/2015 - PMSMI
DATA DE ASSINATURA DO TERMO ADITIVO: 28 de Junho de 2017.
REFERÊNCIA: CONCORRÊNCIA Nº 002/2014 - PMSMI.
CONTRATANTE: MUNICÍPIO DE SÃO MIGUEL DO IGUAÇU-PR
CONTRATADA: TRENA - EXECUÇÕES PRE-FABRICADAS LTDA ME CNPJ nº 05.439.076/0001-31
DO OBJETO: Alteração contratual cu cláusula quarta do contrato original, com vista a prorrogação do prazo de execução por mais 06 (seis) meses.
FUNDAMENTAÇÃO: Artigo 57 da Lei Federal nº 8.666/93.
FORO: Comarca de São Miguel do Iguaçu, Estado do Paraná
DEMAIS CLÁUSULAS: PERMANECEREM INALTERADAS
C11178261-E17

Município de Lindoeste
E-mail: pm@lindoeste.pr.gov.br
AV. Marechal Cândido Rondon, s/n - Telefax (45) 3237-8000
CEP 85826-000 - LINDOESTE - PARANÁ
CNPJ 80.881.915/0001-92

PORTARIA Nº 113/2017
Data: 06/07/2017

SÚMULA: Designa Comissão de organização e realização da Oitava EXPOLIN e dá outras providências.

O Prefeito Municipal de Lindoeste, Estado do Paraná, no uso de suas atribuições legais e de acordo com o que dispõe o Art. 72 a Lei Orgânica Municipal:

RESOLVE

Art. 1º - Designar Comissão de Organização e de Realização da **Oitava EXPOLIN**, composta pelos seguintes membros:

NOME	ÓRGÃO
JEAN DA COSTA MACHADO	Secretaria de Planejamento e Urbanismo
JADIEL ALMEIDA FERREIRA	Secretaria de Finanças
ALESSANDRA BUENO DA SILVA	Chefe de Gabinete
JUAREZ JACO SCHUCK	Secretaria Viação e Obras
SERGIO PITONDO	Divisão de Compras
SAMUEL MACIEL DA ROSA	Secretaria de Agricultura e Meio Ambiente
JONATHAN CRISTIANO SALES CORDEIRO	Divisão de Esportes
RONI MARTINS	Divisão Administrativa
DOUGLAS HENRIQUE DE SOUZA	Câmara Municipal
NAMIR VICENTE TEIXEIRA	Câmara Municipal
VIVIANE ELIZANGELA PARANHOS DE SOUZA	Secretaria de Saúde
TEREZINHA MACIEL DA ROSA PEDRO	Colégio Estadual Lindoeste
LEONI DA SILVA	ACELIN
CLODDALDO MARCELO GUELERÉ	ACELIN
LUCIO ALVES PEREIRA	DIRETRAM
MARCELO FORLIN	Divisão de Obras Públicas

Art. 2º - A Comissão composta pelos membros citados no Artigo Anterior, será responsável pela organização e realização da **Oitava EXPOLIN**, que se realizará nos dias **07, 08, 09 e 10 de setembro de 2017**.

Parágrafo único - A Comissão poderá utilizar-se dos meios necessários para realização do evento e contará com o apoio irrevogado de toda Administração para esse fim.

Art. 3º - A presidência da Comissão será exercida pelo Sra. ALESSANDRA BUENO DA SILVA, que tomará todas as providências necessárias quanto a gestão e organização do evento, podendo, inclusive, assinar os Termos, Contratos e correspondências relativos à realização da Oitava EXPOLIN.

Art. 4º - A comissão deverá prestar contas relativo à realização da EXPOLIN, e responderá por todos os atos relativos à realização do evento.

Art. 5º - Fica a Comissão ora designada, autorizada a constituir subcomissões ou grupos de trabalho para implementar a organização da EXPOLIN e inclusive a aprovação de ações a serem realizadas no evento, como shows, recreações, atividades culturais e programação de eventos comemorativos.

Art. 6º - Esta Portaria entrará em vigor na data de sua Publicação, encerrando-se seus efeitos quando cumprido o objeto a que se destina.

Gabinete do Prefeito Municipal de Lindoeste Pr,
Aos 06 de julho de 2017.

JOSE ROMUALDO PEDRO
Prefeito Municipal

C11178291-E17

MUNICÍPIO DE Campo Bonito
Administrando com o Povo
CNPJ 06.648.398/0001-65

LICITAÇÃO MODALIDADE PREGÃO Nº 55/2017

PROCESSO Nº 100/2017

EXTRATO DE CONTRATOS

OBJETO: AQUISIÇÃO DE PEÇAS DE MATERIAL ELÉTRICO AUTOMOTIVO PARA MANUTENÇÃO DE VEÍCULOS E MAQUINAS DE TODA A FROTA MUNICIPAL DE CAMPO BONITO.

CONTRATO 139/2017- V.S. CECILIO AUTO ELÉTRICA ME, CNPJ 00.094.791/0001-66, com o valor total de R\$ 192.750,00 (cento e noventa e dois mil setecentos e cinquenta reais).

CONTRATO 140/2017- DENER AIRTON FOSCHERA E CIA LTDA ME, CNPJ 08.582.707/0001-65, com o valor total de R\$ 141.478,00 (cento e quarenta e um mil quatrocentos e setenta e oito reais).

CONTRATO 141/2017- SANDRO COSTA 06083400902, CNPJ 15.685.721/0001-50, com o valor total de R\$ 210.355,00 (duzentos e dez mil trezentos e cinquenta e cinco reais).

ASSINATURA: 27/07/2017 - VIGÊNCIA: 12 meses - FORO: COMARCA DE GUARANIACU - PR

Campo Bonito, 27 de julho de 2017.

Antonio Carlos Dominiak
Prefeito Municipal

C11178292-E17

Município de Lindoeste
E-mail: pm@lindoeste.pr.gov.br
AV. Marechal Cândido Rondon, s/n - Telefax (45) 3237-8000
CEP 85826-000 - LINDOESTE - PARANÁ
CNPJ 80.881.915/0001-92

PORTARIA 126/2017

Data 26/07/2017

O Prefeito Municipal de Lindoeste, Estado do Paraná, no uso de suas atribuições legais e em conformidade com exigências do Tribunal de Contas:

RESOLVE

Autorizar o lançamento de 03 (três) diárias para o **Sr. JOSÉ ROMUALDO PEDRO** CPF nº 023.642.389-43, Cargo de **PREFEITO MUNICIPAL** e 03 (três) diárias para o **Sr. JEAN COSTA MACHADO** CPF nº 985.616.009-00, cargo de **SECRETÁRIO DE PLANEJAMENTO E URBANISMO**, referente aos dias 31/07, 01 e 02 de Agosto de 2017. Em decorrência de viagem para CURITIBA - PR, para levar documentação e reuniões na SEDU, COHAPAR, Secretaria de Agricultura, Saúde, Esporte e Turismo e Infra estrutura e Logística SEIL, Instituto da Águas e Assembléia Legislativa.

GABINETE DO PREFEITO MUNICIPAL DE LINDOESTE
AOS 26 DIAS DO MÊS DE JULHO DE 2017.

JOSE ROMUALDO PEDRO
Prefeito Municipal

C11178294-E17

PREFEITURA MUNICIPAL DE ASSIS CHATEAUBRIAND
AVISO DE LICITAÇÃO

PREGÃO PRESENCIAL Nº. 78/2017

A Prefeitura Municipal de Assis Chateaubriand, Estado do Paraná, comunica que fará realizar no dia **11 de agosto de 2017 às 09:00 (nove) horas** na Sala de Reuniões do Paço Municipal, no endereço abaixo, licitação na modalidade PREGÃO, tipo: menor preço, a preços fixos, NO SISTEMA DE REGISTRO DE PREÇOS, visando o registro de preços para futura e AQUISIÇÃO DE BANCOS, BACIAS E VASOS, PARA A ORNAMENTAÇÃO DE PRAÇAS, RUAS E AVENIDAS DO MUNICÍPIO. DE ASSIS CHATEAUBRIAND - PR. A cópia do edital poderá ser lida e obtida através do site www.assischateaubriand.pr.gov.br da Prefeitura Municipal, sito à Avenida Cívica, 99, nesta cidade, a partir do dia **31 de julho de 2017**. Informações poderão ser obtidas através do e-mail: comprasassis@hotmail.com ou pelo Fone: 44 3528 8420.

C11178297-E17
Assis Chateaubriand, 28 de julho de 2017.

Adeide Baliero de Paula Souza
Gerente de Compras e Licitações

MUNICÍPIO DE CAPITÃO LEÔNIDAS MARQUES - PR

PORTARIA Nº 022/2017 de 28 de 2017
O Prefeito Municipal de Capitão Leônidas Marques, Estado do Paraná, no uso de suas atribuições legais. **RESOLVE** homologar o resultado da licitação, modalidade Pregão Presencial n.º 109/2017 de 12 de 07/2017, destinada a aquisição e instalação de aparelhos de ar condicionado, nas Escolas de Rua Municipal de Fátima, em atendimento ao ofício de solicitação da Secretaria Municipal de Educação, sob n.º 107/2017 de 28 de 06/2017, conforme descrição dos produtos constantes do Termo de Referência n.º 891/2017 e proposta contratada, considerando o "Menor Preço Por Item", critério adotado para a classificação das propostas e aprovação de uma proposta de acordo com o edital e legítimas pertencentes, licitante vencedora dos itens n.º 01 e 02 no valor de R\$ 67.650,00 e empresa **FRENAC REFRIGERAÇÃO ELETROME C S SIMONE TEIXEIRA TROMBETTA - ME**, conforme registro no MPE em nome e Ata de Sessão Pública.

EXTRATO DE CONTRATO Nº 002/2017 - 008/2017
CONTRATANTE: MUNICÍPIO DE CAPITÃO LEÔNIDAS MARQUES - PR
CONTRATADA: FRENAC REFRIGERAÇÃO ELETROME C S SIMONE TEIXEIRA TROMBETTA - ME
Objeto: Aquisição e instalação de aparelhos de ar condicionado, nas escolas da Rede Municipal de Ensino, em atendimento ao ofício de solicitação da Secretaria Municipal de Educação, sob n.º 107/2017 de 28 de 06/2017, conforme descrição dos produtos constantes do Termo de Referência n.º 894/2017, proposta contratada.
Valor: R\$ 67.650,00 (sessenta e sete mil seiscentos e cinquenta reais), conforme classificação pertencente a cada empresa vencedora.
VIGÊNCIA: 02 (dois) meses, iniciando-se na data de assinatura deste contrato.
RECEBIMOS: 08.07.12.561.0023 - 1.990.3770.4.9.90.52.99.00
Claudimiro Quadri
Prefeito Municipal

C11178264-E17

MUNICÍPIO DE CAPITÃO LEÔNIDAS MARQUES - PR

TERMO ADITIVO Nº 002/2017
PREGÃO PRESENCIAL Nº 110/2017
CONTRATANTE: MUNICÍPIO DE CAPITÃO LEÔNIDAS MARQUES - PR
CONTRATADA: PRESTALTA DE SERVIÇOS LTDA - ME
Objeto: Aquisição e instalação de aparelhos de ar condicionado, nas escolas da Rede Municipal de Ensino, em atendimento ao ofício de solicitação da Secretaria Municipal de Educação, sob n.º 107/2017 de 28 de 06/2017, conforme descrição dos produtos constantes do Termo de Referência n.º 894/2017, proposta contratada.
Valor: R\$ 67.650,00 (sessenta e sete mil seiscentos e cinquenta reais), conforme classificação pertencente a cada empresa vencedora.
VIGÊNCIA: 02 (dois) meses, iniciando-se na data de assinatura deste contrato.
RECEBIMOS: 08.07.12.561.0023 - 1.990.3770.4.9.90.52.99.00
Claudimiro Quadri
Prefeito Municipal

C11178296-E17

MUNICÍPIO DE SÃO MIGUEL DO IGUAÇU
ESTADO DO PARANÁ
TERMO DE HOMOLOGAÇÃO DE PROCESSO LICITATÓRIO

Em estrita observância aos preceitos legais contidos na Lei de Licitações nº 8.666/93, na Lei nº 10.520/2002, Lei Municipal nº 2.480/2013, e segundo as informações constantes no Ato de Adjucação do Sr. Pregoeiro e equipe de apoio do Município de São Miguel do Iguaçu-PR, designados pela Portaria nº 203/2017, e nas formas e condições expostas no Edital de Pregão Eletrônico Nº 096/2017 que tem por objeto aquisição de material permanente e equipamentos, destinado ao atendimento de crianças e adolescentes em situação de risco abrigados na Casa Lar, constante no Anexo I do Edital, e nas formas consignadas que seguem:

Item	Descrição	Marca	Unidade	Quant.	Valor Unitário	Valor Total
1	Lavadora 16 litros BRANCA Máquina de Lavar Direct Drive LDD16, capacidade para 16kg, para higienizar roupas, lã, tecidos, cobertores, lençóis e até mesmo estedon king size com a seleção de 12 programas lavagem. Eficiência Energética Classe A. Impressora multifuncional 3 em 1 L375 com preço. Renda Aproximadamente 2.000 Páginas Em Preto 3 Garrafas Com Tinta Colorida (Ciano, Magenta E Amarelo Com 40 ml Cada). Rendimento Aproximadamente 3.500 Páginas Tinta Para Substituição Garrafa De Tinta Preta (70ml) - T66420 Garrafa De Tinta Ciano (70ml) - T66420 Garrafa De Tinta Magenta (70ml) - T66420 Garrafa De Tinta Amarela (70ml) - T66420	ELETROLUX	UNID	1	R\$ 1.698,78	R\$ 1.698,78
2	Mouses para computador Mouse Óptico Wireless Sim Preto Especificações - Interface Wireless - Conexão: Usb - Cor: Preto - Material: Plástico - Resolução (Dpi): 800/1200 - Distância Wireless (M): Up To 10 Meters - Alimentado Por: 2 Aaa Battery (Not Included) - Compatibilidade: Windows 2000/XP/Vista/7/8/8.1 - Dimensões (Cm): 11,2x5,3x3,95 cm - Preço	EPSON	UNID	1	R\$ 1.197,84	R\$ 1.197,84
3	Teclados para computador Teclado USB Preto ABNT-II Standard - Nômade: Garante alto desempenho com o teclado USB ABNT-II Curve da Mytek com 104 teclas, ergonomia: apoio distal, teclado padrão ABNT-II e Plug & Play. Um excelente teclado para facilitar o seu dia a dia e não reduzir suas vantagens: com conforto e rapidez. Aproveite! Cor: Preto	MTEC	UNID	2	R\$ 29,99	R\$ 59,98
4	Teclados para computador Teclado USB Preto ABNT-II Standard - Nômade: Garante alto desempenho com o teclado USB ABNT-II Curve da Mytek com 104 teclas, ergonomia: apoio distal, teclado padrão ABNT-II e Plug & Play. Um excelente teclado para facilitar o seu dia a dia e não reduzir suas vantagens: com conforto e rapidez. Aproveite! Cor: Preto	MTEC	UNID	2	R\$ 69,99	R\$ 139,98
5	Canetas tipo bico com bicama Triliche Alttax 60 Produto (Montado) (cm) : 150 Largura do Produto (Montado) (cm) : 22 Comprimento do Produto (Montado	STOR	UNID	2	R\$ 997,97	R\$ 1.995,94

Item	Descrição	Marca	Unidade	Quant.	Valor Unitário	Valor Total
6	3 (cm) : 85 Peso do Produto (Kg) : 87,940 Número de Garrafas : 4 Número de Prateleiras : 1 Quantidade de Volúmenes : 2 Detalhes do Material: Chapa de 15 mm em MDF Características Especiais: Triliche Com Escada E Comoda Com 4 Gavetas. Tamanho do Colchão para a Cama: Utiliza Colchão 78x188 (não incluído) Cor - castanho					
7	Colchões para cama de solteiro Imprescindível Colchão Ortopedico Hospitalar D26 Napa Impermeável Setao Tecido de Forração: Revestimento Com Napa Impermeável, couro sintético Tecido Impermeável com design Moderno e resistente Anticárico e Anti Fungo Espuma Revest. moldável, ortopedicamente correta. Medida: 78x188	ORTODOM	UNID	6	R\$ 163,97	R\$ 983,82
8	Guarda Roupa 3 Portas De Correr desmontável Em Mdp 15 Mm E Mdp 12 Mm, acabamento Em U.V. E Verniz. Clareamento "Mau" Quasebril E Durabilidade Ao Produto. Além De Correr Com Um Design Todo Inovador, Possui Também Corredores Moleculares, Triliches, Catavassos E Calceiros Em Alumínio. Estrutura: Mdp 12 Mm/Mdp 15 Mm Acabamento: U.V. E Verniz Quantidade De Garrafas: 2 Quantidade De Prateleiras: 4 Tipo De Corredor: Metálico Tipo De Puxador: Plástico Abs E Mdf Cor: castanho	IPANEMA	UNID	2	R\$ 565,92	R\$ 1.131,84

VALOR TOTAL R\$ 8.245,84 (oito mil duzentos e quarenta e cinco reais oitenta e quatro centavos), prazo de vigência 06 (seis) meses. (Portante pelas) empresa(s) proponente(s) ter(em) contemplado(s) com os princípios legais, HOMOLOGO O Processo de Licitação Nº 126/2017 na modalidade, Pregão Eletrônico Nº 096/2017, que está arquivado no Departamento de Licitações e Contratos, no qual este termo passa a ser parte integrante deste processo. SÃO MIGUEL DO IGUAÇU-PR, 28 de Julho de 2017.

CLAUDIMIRO DA COSTA DUTRA-PREFEITO MUNICIPAL. C11178298-E17

MUNICÍPIO DE SÃO MIGUEL DO IGUAÇU
ESTADO DO PARANÁ
TERMO DE HOMOLOGAÇÃO DE PROCESSO LICITATÓRIO

Em estrita observância aos preceitos legais contidos na Lei de Licitações nº 8.666/93, na Lei nº 10.520/2002, Lei Municipal nº 2.480/2013, e segundo as informações constantes no Ato de Adjucação do Sr. Pregoeiro e equipe de apoio do Município de São Miguel do Iguaçu-PR, designados pela Portaria nº 203/2017, e nas formas e condições expostas no Edital de Pregão Presencial Nº 101/2017 que tem por objeto, contratação de empresa especializada em fornecimento de material de consumo, com o objetivo de padronizar, divulgar, promover e potencializar as ações do CREAS - Centro de referência Especializada de Assistência Social pela Secretaria Municipal de Assistência Social através dos Programas desenvolvidos em parceria com o Governo Federal. Para saneamento das despesas serão usados recursos oriundo do BLOCO DE PROTEÇÃO SOCIAL/MEDIA COMPLEXIBILIDADE, (fonte 938), constante no Anexo I do Edital, e nas formas consignadas que seguem:

Item	Descrição	Marca	Unidade	Quant.	Valor Unitário	Valor Total
1	Borracha escolar, medindo 28x39x7mm, com impressão da logo da campanha em 03 cores (flor com as frases "Faça bonito" e "Disque 100")	Própria	UNID	3000	R\$ 1.455	R\$ 4.365,00
2	Caneta escolar com fundo branco, sem lâmina, com impressão da logo da campanha (FLOR) em três cores e as frases "Faça bonito, proteja nossas crianças e adolescentes" e "Disque 100"	Própria	UNID	3000	R\$ 1.46	R\$ 4.380,00
3	Lápis escolar com grafite e sem borracha, com fundo amarelo e impressão da logo da campanha (FLOR) em três cores e as frases "Faça bonito, proteja nossas crianças e adolescentes" e "Disque 100", impressão na cor preta.	Própria	UNID	3000	R\$ 1.46	R\$ 4.440,00

VALOR TOTAL R\$ 13.185,00 (treze mil cento e oitenta e cinco reais), prazo de vigência 06 (seis) meses. (Portante pelas) empresa(s) proponente(s) ter(em) contemplado(s) com os princípios legais, HOMOLOGO O Processo de Licitação Nº 133/2017 na modalidade, Pregão Presencial Nº 101/2017, que está arquivado no Departamento de Licitações e Contratos, no qual este termo passa a ser parte integrante deste processo. SÃO MIGUEL DO IGUAÇU-PR, 28 de Julho de 2017.

CLAUDIMIRO DA COSTA DUTRA-PREFEITO MUNICIPAL. C11178299-E17

MUNICÍPIO DE SÃO MIGUEL DO IGUAÇU
ESTADO DO PARANÁ
AVISO DE LICITAÇÃO

PROCESSO Nº 168/2017
PREGÃO ELETRÔNICO 125/2017 - PMSMI PARTICIPAÇÃO EXCLUSIVA ME/PP
O Município de São Miguel do Iguaçu - PR, TORNA PÚBLICO aos interessados que em conformidade com a Lei Federal nº 8.666/93 e a Lei Federal 10.520/02 e suas alterações posteriores, e em conformidade com o Decreto Municipal 410/2014, que se encontra disponível para retirada, o edital do processo administrativo nº 168/2017 na modalidade Pregão, tipo Menor Preço, objetivando CONTRATAÇÃO EXCLUSIVA DE ME/PP, PARA CONTRATAÇÃO DE EMPRESA ESPECIALIZADA EM FORNECIMENTO DE GÊNEROS ALIMENTÍCIOS PARA CONFECCÃO DE ALIMENTAÇÃO ESCOLAR NAS ESCOLAS E CMES MUNICIPAIS, conforme anexo I do edital. A licitação será realizada no dia 15 de Agosto, às 09:00 horas no endereço, RUA VANIO GHELLERRE, 64, SAO MIGUEL DO IGUAÇU-PR. O edital deverá ser retirado no site <http://transparencia.saomiguel.pr.gov.br:8080/postaltransparencia/licitacoes> ou diretamente no Departamento de Licitações e Contratos, na Rua Vânio Ghellere, 64, no horário de funcionamento de 2ª a 6ª feira, mediante a apresentação de mídia removível com entrada para USB (pendrive). SAO MIGUEL DO IGUAÇU-PR, 28 de julho de 2017. Claudimiro da Costa Dutra - Prefeito Municipal.

C11178300-E17

MUNICÍPIO DE SÃO MIGUEL DO IGUAÇU
ESTADO DO PARANÁ
AVISO DE LICITAÇÃO

PROCESSO Nº 168/2017
PREGÃO ELETRÔNICO 125/2017 - PMSMI
O Município de São Miguel do Iguaçu - PR, TORNA PÚBLICO aos interessados que em conformidade com a Lei Federal nº 8.666/93 e a Lei Federal 10.520/02 e suas alterações posteriores, e em conformidade com o Decreto Municipal 410/2014, que se encontra disponível para retirada, o edital do processo administrativo nº 168/2017 na modalidade Pregão, tipo Menor Preço, objetivando CONTRATAÇÃO EXCLUSIVA DE ME/PP, PARA CONTRATAÇÃO DE EMPRESA ESPECIALIZADA EM FORNECIMENTO DE GÊNEROS ALIMENTÍCIOS PARA CONFECCÃO DE ALIMENTAÇÃO ESCOLAR NAS ESCOLAS E CMES MUNICIPAIS, conforme anexo I do edital. A licitação será realizada no dia 15 de Agosto, às 14:00 horas no endereço, RUA VANIO GHELLERRE, 64, SAO MIGUEL DO IGUAÇU-PR. O edital deverá ser retirado no site <http://transparencia.saomiguel.pr.gov.br:8080/postaltransparencia/licitacoes> ou diretamente no Departamento de Licitações e Contratos, na Rua Vânio Ghellere, 64, no horário de funcionamento de 2ª a 6ª feira, mediante a apresentação de mídia removível com entrada para USB (pendrive). SAO MIGUEL DO IGUAÇU-PR, 28 de julho de 2017. Claudimiro da Costa Dutra - Prefeito Municipal.

C11178301-E17

MUNICÍPIO DE SÃO MIGUEL DO IGUAÇU
ESTADO DO PARANÁ
AVISO DE LICITAÇÃO

PROCESSO Nº 167/2017
PREGÃO ELETRÔNICO 125/2017 - PMSMI
O Município de São Miguel do Iguaçu - PR, TORNA PÚBLICO aos interessados que em conformidade com a Lei Federal nº 8.666/93, 10.520/02 e 2480/2013 Municipal e suas alterações posteriores, que se encontra disponível para retirada, o edital do processo administrativo nº 167/2017 na modalidade Pregão, tipo Menor Preço, objetivando Aquisição de equipamentos e material permanente para o Pronto Atendimento e Maternidade Municipal em conformidade com a "Proposta de aquisição de equipamento/material permanente, n.º da PROPOSTA: 0020.037.000115-0101", enviada ao Ministério Nacional de Saúde, conforme anexo I do edital. A licitação será realizada no dia 15 de agosto de 2017, às 09:00 horas no site www.sll.org.br. Acesso Identificado no site www.sll.org.br. O edital deverá ser retirado no site <http://transparencia.saomiguel.pr.gov.br:8080/postaltransparencia/licitacoes> ou diretamente no Departamento de Licitações e Contratos, na Rua Vânio Ghellere, 64, no horário de funcionamento de 2ª a 6ª feira, mediante a apresentação de mídia removível com entrada para USB (pendrive). SAO MIGUEL DO IGUAÇU-PR, 28 de julho de 2017. Claudimiro da Costa Dutra - Prefeito Municipal.

C11178302-E17

ESTADO DO PARANÁ
Prefeitura Municipal Santa Tereza do Oeste
AV. PARANÁ, 61 FONE/FAX: (451) 3231-1122 CEP: 85825-000 SANTA TEREZA DO OESTE, PARANÁ
E-mail: stateresa@mvirtual.com.br

AVISO DE ABERTURA DE LICITAÇÃO

PREGÃO PRESENCIAL Nº 064/2017.

Município de Santa Tereza do Oeste, Estado do Paraná, COMUNICA no uso de suas atribuições legais e por intermédio da Comissão Permanente de Licitação, designada pela Portaria nº 047/2017 em conformidade com o disposto na Lei Federal nº 10.520/2002 e Lei Federal 8.666 de 21 de junho de 1993 e suas alterações, TORNA PÚBLICO, a abertura do Pregão Presencial n.º 064/2017, do tipo menor preço por item, Visando a Aquisição de um Veículo Zero quilometro, de fabricação nacional, tipo Van - Recursos VIGIASUS, conforme as especificações técnicas e de quantidades descritas no Anexo I - Termo de Referência e demais anexos, constantes do edital de licitação.

Data de abertura: 14 Agosto de 2017.
HORÁRIO: 09:00 horas.

LOCAL: Prefeitura Municipal.

RETIRADA DO EDITAL: O Edital e seus respectivos anexos poderão ser retirados na Prefeitura Municipal em horário Comercial

C11178290-E17

MUNICÍPIO DE CAPITÃO LEÔNIDAS MARQUES - PR.

TERMO ADITIVO Nº 001/2017
DISPENSA DE LICITAÇÃO Nº 037/2014
CONTRATO DE PRESTAÇÃO DE SERVIÇOS Nº 311/2014
Que entre si celebram: De um lado o **MUNICÍPIO DE CAPITÃO LEÔNIDAS MARQUES**, Estado do Paraná, pessoa jurídica de direito público interno, situada na Av. Tancreto Neves, 502, Estado do Paraná, inscrita no CNPJ sob n.º 76.208.834/0001-59, neste ato devidamente representado por seu Prefeito Municipal, Senhor **CLAUDIMIRO QUADRI**, e de outro lado a empresa **EMPRESA BRASILEIRA DE CORREIOS E TELEGRAFOS**, constituída nos termos do Decreto - Lei n.º 509, de 20 de março de 1969, Diretoria Regional do Paraná, com sede na Rua João Negrão, 1251, Bloco I, 2º Andar, Rebouçás, CEP: 80.002-900, Município de Curitiba, Estado do Paraná, inscrita no CNPJ sob n.º 34.028.316/0020-76, representada legalmente pelo Coordenador Regional de Negócios Sr. **KLAUS ROTMAN DANTAS SANTOS**, inscrito no RG sob n.º 92.0020.33196-SSP/CE e CPF sob n.º 456.336-493-20 e pelo Superintendente Estadual de Operações, Sr. **PAULO CEZAR KREMER DOS SANTOS**, inscrito no RG n.º 4.810.461-4-SSP-PR e CPF sob n.º 699.467.449-53. Fundamentado no artigo 65, inciso II, alínea d e § 1º, da Lei 8.666/93 de 21.06.93, conforme previsão contratual, assim como pelas condições do edital em consideração, ajustando o seguinte:

CLÁUSULA PRIMEIRA - DO OBJETIVO:
Constitui objetivo deste Termo Aditivo, a **prorrogação da vigência** para até mais 12 (doze) meses.

CLÁUSULA SEGUNDA - DA VIGÊNCIA:
Fica prorrogada a vigência para até 22 de julho de 2018.

CLÁUSULA TERCEIRA - DO VALOR:
Somar-se ao valor contratual original R\$ 15.000,00 (quinze mil reais), resultantes da prorrogação.

CLÁUSULA QUARTA - DAS DISPOSIÇÕES GERAIS
Ratificam-se as demais disposições do Contrato e Alteração não modificadas por este instrumento.

É, por estarem de comum acordo, assinam o presente Aditivo Contratual em duas vias, de igual teor e forma, na presença de duas testemunhas.

Capitão Leônidas Marques, Estado do Paraná, em 21 de julho de 2017.
Claudimiro Quadri
Prefeito Municipal

Paulo Cezar Kremer dos Santos
Superint. Estadual de Oper. do PR-SEPP

Klaus Rotman Dantas Santos
Gerente de Vendas no Varejo DR/PR

C11178295-E17

**PRIMEIRO TERMO ADITIVO
 AO PROCESSO LICITATÓRIO N.º 141/2016
 EDITAL DE PREGÃO N.º 104/2016**

O Município de Assis Chateaubriand, Estado do Paraná, com sede e foro na Avenida Cívica, n.º 99, neste Município, torna público a todos os interessados as alterações introduzidas no Edital de Pregão n.º 104/2016, relativo ao Processo Licitatório n.º 141/2016, NO SISTEMA DE REGISTRO DE PREÇOS, visando o registro de preços para futuras e eventuais AQUISIÇÃO DE MOBILIÁRIOS, EQUIPAMENTOS E BRINQUEDOS PEDAGÓGICOS, DESTINADOS A IMPLANTAÇÃO DE NOVAS SALAS NOS CMEIS - CENTROS MUNICIPAIS DE EDUCAÇÃO INFANTIL, DO MUNICÍPIO DE ASSIS CHATEAUBRIAND, com as seguintes especificações:

1 - Em atendimento ao Comunicado Interno da área técnica, emanado da Secretaria de Educação e Cultura, onde solicita a alteração na descrição dos itens do Edital do referido certame, na seguinte forma:

1.1 - Fica suprimido (excluído) o item 06 do Lote 001 do Anexo I - Termo de Referência, Anexo VI - Modelo da Proposta e Anexo VII - Minuta da Ata de Registro de Preços do referido edital.

1.2 - Altera-se as descrições e valores unitários e totais dos itens 01, 03, 04, 05, 07 e 08 do Lote 001 no Anexo I - Termo de Referência e as descrições itens 01, 03, 04, 05, 07 e 08 do Lote 001 no Anexo VI - Modelo da Proposta e Anexo VII - Minuta da Ata de Registro de Preços do referido edital, conforme abaixo:

Onde se lê:

LOTE	ITEM	CÓDIGO	QTDE	UND	DESCRIÇÃO DO ITEM	MARCA	VALOR MÁXIMO UNITÁRIO	VALOR MÁXIMO TOTAL
1	1	26197	12,00	UD	CONJUNTO INFANTIL DE MESA SEXTAVADA COM CADEIRAS: composto por 01 (uma) mesa para 06 (seis) cadeiras recorte em tampo sextavado com diâmetro inscrito de 1200 mm em placa de fibra de madeira de Baixa densidade (BP) com espessura de 18 mm, revestido com laminado melamínico COLORIDO,		1.919,33	23.031,96

					bordas com acabamento liso e boleadas livres de arestas, estrutura metálica tubular em aço SAE 1010/1020 secção mínima de 7/8" de diâmetro, pintura antiferrugem, e acabamento em tinta anticorrosiva epóxi na COR BEGE, cadeiras com assento medindo 300 X 300 mm, revestido na face superior com laminado melamínico COLORIDO, bordas com acabamento liso e boleadas livres de arestas, encosto medindo 300 X 160 mm revestido frontalmente com laminado melamínico COLORIDO, estrutura metálica tubular em aço SAE 1010/1020 secção mínima de 7/8" de diâmetro, pintura antiferrugem, e acabamento em tinta anticorrosiva epóxi na COR OVO/BEGE ou colorido. Apresentar na proposta certificado do Inmetro. Idade indicada: 02 a 04 anos Diâmetro do conjunto montado: 1.20 m Medidas da carteira: 50 cm (altura a partir do tampo) Medidas da cadeira: 33 cm (altura a partir do assento) Medidas do encosto: 35 X			
--	--	--	--	--	--	--	--	--

					16 cm Medidas do assento: 32 X 32 cm CONFORME MODELO 01 DO ANEXO XI			
--	--	--	--	--	---	--	--	--

1	3	26199	12,00	UD	CONJ. REFEIÇÃO MATERNAL COM ENCOSTO - Conjunto composto de 01 mesa empilhável e 02 bancos com encosto - estrutura metálica confeccionada em tubo 20 x 40 chapa 18 (1.2 mm) metal tratados contra ferrugem, solda mig, pintura epóxi (a pó) cor a escolher (prata, preto ou branco) acabamento com ponteiros de plástico resistente, tampo da mesa e dos bancos em MDF revestidos em fórmica texturizada cor a escolher, acabamento em perfil de PVC 2 mm colado pelo sistema Hot-melt. Apresentar na proposta o certificado do INMETRO de acordo com as NBRs 5841, NBR 8261, sendo considerados também os testes dentro da ABNT 14006 para mobiliário escolar. Cores da fórmica a escolher: Amarelo lima, kiwi, cerâmica, azul marinho, azul francês, rosa-choque, vermelho, uva e bege. Apresentar na proposta certificado do Inmetro. INFORMAÇÕES		2.012,67	24.152,04
---	---	-------	-------	----	---	--	----------	-----------

					TÉCNICAS: Idade indicada: 02 a 04 anos Medidas da Mesa: 200 X 800 X 50 cm Medidas da Banco: 200 X 300 X 30 cm CONFORME MODELO 03 DO ANEXO XI			
--	--	--	--	--	--	--	--	--

					CONJ. REFEIÇÃO INFANTIL EMPILHÁVEL - Conjunto composto de uma (01) mesa empilhável com 02 (dois) bancos			
--	--	--	--	--	---	--	--	--

1	4	26200	30,00	UD	empilháveis estrutura metálica confeccionados em tubo 20 x 30 chapa 18 (1.2 mm) metal tratados contra ferrugem, solda mig, pintura epóxi (a pó) cor a escolher (prata, preto ou branco) acabamento com ponteiros de plástico resistente, tampo da mesa e dos bancos em MDF revestidos em fórmica texturizada cor a escolher, acabamento em perfil de PVC 2 mm colado pelo sistema hot-melt. Apresentar na proposta o relatório com ensaio comprovando a resistência a corrosão (tratamento contra ferrugem com resistência de no mínimo de 300 horas) e os ensaios contendo testes de acordo com as NBRs 8094, NBR 11003 e NBR 14535		2.012,33	60.369,90
---	---	-------	-------	----	--	--	----------	-----------

					emitidas por laboratório acreditado pelo INMETRO sendo considerados os testes dentro da ABNT 14006 para mobiliário escolar. Apresentar na proposta certificado de Regularidade do Cadastro Técnico Federal do IBAMA com data dentro da validade, que comprove que a empresa está legalizada perante o órgão para industrialização de madeiras oriundas de florestas nativas ou de reflorestamento, tanto para os componentes de madeira bem como para as estruturas metálicas, conforme Lei Federal 6938/1981 alterada Lei 10.165/2000. Cores da fórmica a escolher: (amarelo lima, kiwi, cerâmica, azul marinho, azul francês, rosa-choque, vermelho, uva e bege) INFORMAÇÕES TÉCNICAS: Idade indicada: 03 a 06 anos Medidas da carteira: 200 X 80 X 55 cm Medidas da cadeira: 200 X 30 X 32 CONFORME MODELO 04 DO ANEXO XI			
--	--	--	--	--	--	--	--	--

1	5	26201	8,00	UD	ARMÁRIO 12 N - Armário alto com doze caixas multuso,		1.620,00	12.960,00
---	---	-------	------	----	--	--	----------	-----------

					confeccionado em MDF 15 mm, cor cinza ou ovo, acabamento das bordas em perfil PVC 2 mm colocado com hot-melt. Base com rodas de silicone para locomoção, apresentar na proposta certificado de Regularidade do Cadastro Técnico Federal do IBAMA com data dentro da validade, que comprove que a empresa está legalizada perante o órgão para industrialização de madeiras oriundas de florestas nativas ou de reflorestamento, tanto para os componentes de madeira bem como para as estruturas metálicas, conforme Lei Federal 6938/1981 alterada Lei 10.165/2000. Medidas do armário: 950 X 113 X 450 mm CONFORME MODELO 05 DO ANEXO XI			
--	--	--	--	--	--	--	--	--

1	7	26203	10,00	UD	ARMÁRIO DE AÇO: Confeccionado em chapa 26, com 02 (duas) portas, 04 (quatro) prateleiras reguláveis, nas dimensões 1700 mm X 800 mm X 400 mm, acabamento com pintura epóxi, puxadores metálicos embutidos e fechadura para as portas.		1.463,33	14.633,30
---	---	-------	-------	----	---	--	----------	-----------

1	8	26204	12,00	UD	ARMÁRIO MULTILUSO - Portas com dobradiças metálicas - Puxadores		1.630,00	19.560,00
---	---	-------	-------	----	---	--	----------	-----------

					resistentes - Mais organização no ambiente - Verniz aplicado no móvel garantindo beleza e qualidade - Laterais: MDP12mm - Portas: MDP15mm - Frontal: MDP15mm - Fundos: Chapa dura 2,5mm Altura: 1,62 Metros Largura: 73,00 Centímetros Profundidade: 42,00 Centímetros CONFORME MODELO 07 DO ANEXO XI			
--	--	--	--	--	---	--	--	--

TOTAL GERAL..... 179.302,52

Leia-se:

LOTE	ITEM	CÓDIGO	QTDE	UND	DESCRIÇÃO DO ITEM	MARCA	VALOR MÁXIMO UNITÁRIO	VALOR MÁXIMO TOTAL
					CONJUNTO SEXTAVADO INFANTIL COMPOSTO DE 06 CADEIRAS EMPILHÁVEIS E 01 MESA			

1	1	26197	12,00	UD	NO FORMATO SEXTAVADO A ESTRUTURA METÁLICA DA MESA E Cadeiras 7/8 CHAPA 14 (1,0 MM) SENDO QUE OS PÉS DAS MESAS SÃO DUPLIOS TODAS UNIDAS ATRAVÉS DE PONTOS COM SOLDA MIG. ACABAMENTO COM PONTEIRAS PLÁSTICAS NAS ESTREMIIDADES. METAL COM TRATAMENTO CONTRA FERRUGEM PELO PROCESSO DE FOSFATO DE ZINCO. PINTURA EPÓXI/POLIÉSTER (A PÓ) COR A ESCOLHER. ACABAMENTO COM		1.545,33	18.543,96
---	---	-------	-------	----	---	--	----------	-----------

					QUATRO PONTEIRAS PLÁSTICAS NOS PÉS DAS CADEIRAS. APRESENTAR NA PROPOSTA CERTIFICADO DO INMETRO DA CADEIRA OU LAUDO EMITIDO POR ORGANISMO COMPETENTE E ACREDITADO ATESTANDO QUE A CADEIRA ESTÁ EM CONFORMIDADE COM TODA A ABNT 14006/08 PARA MOVES ESCOLARES. TAMPO DAS MESAS EM MDF 15 MM FORMATO SEXTAVADO ACABAMENTO DAS BORDAS EM PERFIL PVC. ASSENTO E ENCOSTO DAS CADEIRAS EM COMPENSADO MULTILAMINADO COM 10 MM SEMI-ANATÔMICO, REVESTIDOS EM FÓRMICA COLORIDA TEXTURIZADA NA PARTE SUPERIOR DO ASSENTO E NAS DUAS FACES DO ENCOSTO. COR DA FÓRMICA A ESCOLHER MEDIDAS DA CARTEIRA: 54 CM (ALTURA A PARTIR DO TAMPO) MEDIDAS DA CADEIRA: 33 CM (ALTURA A PARTIR DO ASSENTO) MEDIDAS DO ENCOSTO: 35 X 16 CM MEDIDAS DO ASSENTO: 32 X 32 CM			
--	--	--	--	--	---	--	--	--

1	3	26199	12,00	UD	CONJ. REFEIÇÃO MATERNAL COM ENCOSTO - MESA REFEIÇÃO EMPILHÁVEL MODELO MATERNAL - ESTRUTURA METÁLICA EM TUBO 20 X 40, CHAPA 16 (1,5 MM), METAL TRATADO CONTRA FERRUGEM COM FOSFATO DE ZINCO, TODAS AS PARTE UNIDAS POR SOLDA MIG, PINTURA EPÓXI/POLIÉSTER A PÓ COR A ESCOLHER.		1.675,33	20.103,96
---	---	-------	-------	----	---	--	----------	-----------

					ACABAMENTO COM PONTEIRAS DE PLÁSTICO RESISTENTE NAS TERMINAÇÕES TUBULARES. TAMPO DA MESA EM MDF 18 MM COM A FACE SUPERIOR REVESTIDOS EM FÓRMICA TEXTURIZADA NA COR A ESCOLHER E A FACE INFERIOR DO TAMPO EM MELAMÍNICO DE BAIXA PRESSÃO COR CINZA TEXTURIZADO. TODA A BORDA ISENTA DE CANTOS VIVOS E COM ACABAMENTO COM PERFIL PVC. BANCO MODELO INFANTIL COM ENCOSTO - ESTRUTURA METÁLICA CONFECCIONADA EM TUBO 20 X 40, CHAPA 16 (1,5 MM), METAL TRATADO CONTRA FERRUGEM, POR FOSFATO DE ZINCO TODAS AS PARTE UNIDAS POR SOLDA MIG, PINTURA EPÓXI/POLIÉSTER A PÓ COR A ESCOLHER. ACABAMENTO COM PONTEIRAS DE PLÁSTICO RESISTENTE NAS TERMINAÇÕES TUBULARES. ASSENTO DO BANCO EM COMPENSADO 15 MM COM A FACE DE CONTATO COM O USUARIO REVESTIDOS EM FÓRMICA TEXTURIZADA NA COR A ESCOLHER E A FACE INFERIOR COM SELADOR ACABAMENTO, A FIM DE EVITAR FUNGOS E BOLORES. ENCOSTO EM MDF 15 MM REVESTIDO EM FÓRMICA COLORIDA NAS DUAS FACES. APRESENTAR NA PROPOSTA LAUDO OU RELATÓRIO EMITIDO POR ORGANISMO ACREDITADO PELO INMETRO QUE OS			
--	--	--	--	--	--	--	--	--

					PROCESSOS E INSUMOS/MATÉRIA PRIMA UTILIZADA ESTÃO EM CONFORMIDADE COM AS ABNTS/NBRs, NBR 15316, NBR 5841, NBR 12466 NBR 8261 GARANTIDO A QUALIDADE E SEGURANÇA DO USUÁRIO. TODA A BORDA ISENTA DE CANTOS VIVOS E COM ACABAMENTO COM PERFIL PVC. IDADE INDICADA: 02 A 04 ANOS MEDIDAS DA MESA : 200 X 800 X 50 CM MEDIDAS DA BANCO: 1900 X 300 X 30 CM			
--	--	--	--	--	---	--	--	--

1	4	26200	30,00	UD	MESA REFEIÇÃO E BANCOS EMPILHÁVEIS MODELO INFANTIL - ESTRUTURA METÁLICA EM TUBO 20 X 40, CHAPA 16 (1,5 MM), METAL TRATADO CONTRA FERRUGEM COM FOSFATO DE ZINCO, TODAS AS PARTE UNIDAS POR SOLDA MIG, PINTURA EPÓXI/POLIÉSTER A PÓ COR A ESCOLHER. ACABAMENTO COM PONTEIRAS DE PLÁSTICO RESISTENTE NAS TERMINAÇÕES TUBULARES. TAMPO DA MESA EM MDF 18 MM COM A FACE SUPERIOR REVESTIDOS EM FÓRMICA TEXTURIZADA NA COR A ESCOLHER E A FACE INFERIOR DO TAMPO EM MELAMÍNICO DE BAIXA PRESSÃO COR CINZA TEXTURIZADO. TODA A BORDA ISENTA DE CANTOS VIVOS E COM ACABAMENTO COM PERFIL PVC. BANCO MODELO INFANTIL		1.681,33	50.439,90
---	---	-------	-------	----	---	--	----------	-----------

					ESTRUTURA METÁLICA CONFECCIONADA EM TUBO 20 X 40, CHAPA 16 (1,5 MM), METAL TRATADO CONTRA FERRUGEM, POR FOSFATO DE ZINCO TODAS AS PARTES UNIDAS POR SOLDA MIG, PINTURA EPOXI/POLIÉSTER A PÓ COR A ESCOLHER, ACABAMENTO COM PONTEIRAS DE PLÁSTICO NAS TERMINAÇÕES TUBULARES, ASSENTO DO BANCO EM COMPENSADO 15 MM COM A FACE DE CONTATO COM O USUÁRIO REVESTIDOS EM FÓRMICA TEXTURIZADA NA COR A ESCOLHER E A FACE INFERIOR COM SELADOR ACABAMENTO, A FIM DE EVITAR FUNGOS E BOLORES, APRESENTAR NA PROPOSTA LAUDO OU RELATÓRIO EMITIDO POR ORGANISMO ACREDITADO PELO INMETRO QUE OS PROCESSOS E INSUMOS/MATÉRIA PRIMA UTILIZADA ESTÃO EM CONFORMIDADE COM AS ABNTS/NBRs, NBR 15316/NBR 5841, NBR 12466 NBR 8261 GARANTIDA A QUALIDADE E SEGURANÇA DO USUÁRIO, TODA A BORDA ISENTA DE CANTOS VIVOS E COM ACABAMENTO COM PERFIL PVC.			
1	5	26201	8,00	UD	ARMÁRIO COM 12 NICHOS - ARMÁRIO ALTO COM DOZE NICHOS MULTIFUNÇÃO, CONFECCIONADO EM MDF 15 MM, PARTE SUPERIOR	1.178,00	9.424,00	
					EM MDF 25 MM E COMPENSADO COR A ESCOLHER, ACABAMENTO DAS BORDAS EM PERFIL PVC 2 MM, BASE EM TUBO 20X20 CHAPA 18 (1,2 MM) COM RODAS DE SILICONE PARA LOCOMOÇÃO, MEDIDAS DO ARMÁRIO: 950 X 113 X 450 MM			
1	6	26203	10,00	UD	ARMÁRIO DE AÇO: CONFECCIONADO EM CHAPA 24, COM 02 (DUAS) PORTAS, 04 (QUATRO) PRATELEIRAS REGULÁVEIS, NAS DIMENSÕES 1700 MM X 800 MM X 400 MM, ACABAMENTO COM PINTURA EPOXI COR A ESCOLHER, PUXADORES METÁLICOS EMBUTIDOS E FECHADURA PARA AS PORTAS.	956,33	9.563,30	
					ARMÁRIO ALTO MULTIFUNÇÃO - ARMÁRIO DUAS (02) PORTAS INDIVIDUAIS CONFECCIONADO EM MDF 15 MM ENCABEÇADO EM MDF 25 MM E MADEIRA COMPENSADA COR A ESCOLHER, COM REVESTIMENTO DAS PORTAS EM FÓRMICA COR A ESCOLHER, ACABAMENTO DAS BORDAS EM PERFIL PVC, CHAVE DE TRAVAMENTO INDIVIDUAL, QUATRO PRATELEIRA SENDO QUE A MESMA DE SUPORTAR 40 KG DE PESO, BASE METÁLICA EM TUBO 20 X 20 CHAPA 18 (1,2 MM) COM 04 REGULADORES DE NÍVEL.	1.113,33	13.359,96	
TOTAL LOTE 001.....						131.512,40		

TOTAL GERAL..... 183.735,34

- 1.3 - Altera-se o item 7.17 do referido edital, na seguinte forma:
- Onde se lê:**
- 7.17 - Para os itens: 01, 03, 04, 05, 06, 08 e 09, do Lote 01 e para os itens 01, 02, 03, 04, 05, 06, 07, 08, 09, 10, 11, 12, 13 e 20 do Lote 002, a proponente deverá apresentar junto com a proposta o Certificado do INMETRO.
- Leia-se:**
- 7.17 - Para os itens: 01, 03, 04, 05, 07 e 08, do Lote 01 e para os itens 01, 02, 03, 04, 05, 06, 07, 08, 09, 10, 11, 12, 13 e 20 do Lote 002, a proponente deverá apresentar junto com a proposta o Certificado do INMETRO.
- 1.4 - Fica suprimido (excluído) o item 7.22 da Minuta do edital, onde se lê:
- "7.22 - Para o item: 06, do Lote 01, a proponente deverá apresentar junto com a proposta Certificado de Regularidade do cadastro Técnico Federal do IBAMA com data dentro da validade que comprove que a empresa esta legalizada perante o órgão para Industrialização de madeiras oriundas de florestas nativas ou de reflorestamento, tanto para os componentes de madeira bem como para as estruturas metálicas, conforme Lei Federal 6938/1981 alterada pela Lei 10165/2000."
- 2 - Fica prorrogada a data da abertura do Edital de Pregão n.º 104/2016.

DATA: 21 de setembro de 2017;
PROTÓCOLO: 08:30 (oito horas e trinta minutos);
ABERTURA: 09:00 (nove) horas.

3 - Continuam em vigor as demais cláusulas e exigências do Edital de Pregão n.º 104/2016.

4 - Este termo aditivo passa a vigorar na data de sua publicação.

Os esclarecimentos bem como as demais informações, serão prestadas pela Prefeitura Municipal de Assis Chateaubriand, através do Departamento de Compras, no horário normal de expediente ou pelo telefone N.º OXX-44-3528-8420, ou ainda, dos avisos e comunicações que se fizerem pela imprensa.

Assis Chateaubriand, 28 de julho de 2017.

Adeide Balfiêro de Paula Souza
Gerente de Compras e Licitações
C11178304-E17

FUNDO MUNICIPAL DE SAÚDE DE CAPITÃO LEÔNIDAS MARQUES-PR
AVISO DE LICITAÇÃO
PREGÃO PRESENCIAL N.º 12/2017
PRELIMBRO: O FUNDO MUNICIPAL DE SAÚDE DE CAPITÃO LEÔNIDAS MARQUES, Estado do Paraná, pessoa jurídica de direito público interno, sito na Av. Itaipu, 375, inscrita no CNPJ sob n.º 09.501.856/0001-43, por intermédio do Pregoeiro e equipe de apoio nomeados pelo Decreto n.º 912/2017 de 06.01.2017, alterado pelos Decretos n.º 954/2017 de 20.03.2017 e n.º 157/2017 de 18.07.2017, torna público, que realizará no dia 09 de agosto de 2017, às 08:30 horas, na Sala de Acomodação do Paço Municipal Anísio F. Bastos, no endereço acima mencionado, licitação na **MODALIDADE DE PREGÃO PRESENCIAL**, tipo **MEIO PREÇO POR ITEM**.

OBJETO: A presente licitação tem por objeto a aquisição de medicamentos, para a manutenção das atividades da Associação de Doação e Saúde, Maternidade e Infância deste Município - Hospital Nossa Senhora Aparecida, conforme Termo de Convênio 001/2017, do Município n.º 2.102/2017 e de acordo com as especificações constantes do Anexo 1 - **Termo de Referência n.º 1022/2017, que integra este edital.**

RECEBIMENTO DOS ENVELOPES DE PROPOSTA E DOCUMENTAÇÃO: Até as 08:15 horas do dia 09 de agosto de 2017, no Setor de Registro do Pregão Municipal.

VALOR: O valor estimado da proposta importa em um total de até R\$ 14.170,00 (quatorze mil e setecentos reais).

DISPONIBILIDADE DO EDITAL: O Edital do Edital e anexos serão fornecidos aos interessados, a partir da publicação deste termo, em horário de expediente no Setor de Licitações da Prefeitura Municipal, sito à Av. Unicredo Neves 502, Centro, onde poderão ser obtidos esclarecimentos referentes ao presente certame, também por e-mail e disponibilizado no portal da transparência do município.

Capitão Leônidas Marques, Estado do Paraná, em 28 de julho de 2017
 Adonir Manoim
 Secretário Municipal de Saúde
 Direção: Sílvia Lorenzon
C11178313-E17

MUNICÍPIO DE LINDOESTE
 E-mail: pm@lindoeste.pr.gov.br
 Av. Marechal Rondon, s/n - Telefax (45) 3237-8000
 CEP 85826-000 - Lindoeste - Paraná
 CNPJ 80.881.915/0001-92

DECRETO Nº 119/2017

SÚMULA: Nomeia membros do CMDI - Conselho Municipal dos Direitos do Idoso e da outras providências.

JOSÉ ROMUALDO PEDRO, Prefeito Municipal de Lindoeste, do Estado do Paraná, no uso de suas atribuições legais e de acordo com o Art.6º da Lei Municipal 324/2006 de 21 de Agosto de 2006 e com base da nova gestão de 2017 IIIª Conferência Municipal dos Direitos do Idoso realizada no dia 29 de junho de 2015, resolve se:

DECRETA

Art. 1º - Fica constituído o conselho Municipal de Assistência dos Direitos do Idoso, formado por representantes governamentais, indicado pelo Executivo Municipal e por representantes da Sociedade civil homologando pela da plenária final da IIIª Conferência Municipal dos Direitos do Idoso realizada no dia 29 de junho de 2015 no qual fica composto pelos seguintes membros titulares e suplentes:

REPRESENTANTE GOVERNAMENTAL		
SEGMENTO QUE REPRESENTA	FUNÇÃO	NOME
Secretaria Municipal de Assistência Social (Órgão Gestor)	Titular	Eluá Carmem Sachser
	Suplente	Sandra Bueno da Silva
Secretaria Municipal de Saúde	Titular	Viviane Elizangela Paranhos de Souza
	Suplente	Elizete Perin
Secretaria Municipal de Educação	Titular	Jocilene Olavo
	Suplente	Neriuda Merante de Souza

REPRESENTANTE NÃO GOVERNAMENTAL

Escola de Educação Especial Susana	Titular	Elita Florentina de Assunção Mesquita
Casagrande (APAE)	Suplente	Vanessa Arsego Domingues
PROVOPAR	Titular	Isabely Maciel da Rosa Pedro
	Suplente	Ivanete Ruzene da Silva
Representante dos (Usuários)	Titular	Soeli de Fatima do Nascimento
	Suplente	Nilda Inês de Oliveira
Representante Clube Vovô Renascer	Titular	Lurdes Gomes
	Suplente	Irene Alves de Souza
	Suplente	Amélia Parpineli Tosatti
	Titular	Antônio Valentino Tosatti
	Suplente	Avelino Pagliarini
	Titular	Maria Ponsamari Pagliarini
	Suplente	Eva Pires da Silva
	Titular	Maria da Luz Maceno de Oliveira

Art. 2º - O mandato dos membros indicados no Artigo anterior será de 02 (dois) anos, permitida uma única recondução por igual período.

Art. 3º - Os membros do Conselho Municipal dos Direitos do Idoso - CMDI exercerão seus mandatos sem qualquer remuneração ou gratificação específica.

Art. 4º - Fica revogado o Decreto nº 072/2017, este Decreto entrará em vigor na data de sua publicação, ficando revogadas as disposições em contrário.

Gabinete do Prefeito Municipal de Lindoeste Pr.
 28 de Julho de 2017

JOSÉ ROMUALDO PEDRO
 Prefeito Municipal
C11178308-E17

CISOP
 CONSORCIO INTERMUNICIPAL DE SAÚDE DO OESTE DO PARANÁ
 Rua do Bandeira, 1991 - Vila Santa Cruz - Caixa Postal 1 - Centro
 FONE: (41) 3220-4850 FAX: (41) 3225-3670
 CEP 85812-270 CASCAVEL PR/PA
 CNPJ 02.944.875/0001-60 Inscr. Est. - ISENTA

HOMOLOGAÇÃO DE PROCESSO

Homologação do Julgamento proferido pelo Pregoeiro do CISOP, do Processo Licitatório no tipo Pregão nº 27/2017, dando outras providências.

O PRESIDENTE DO CISOP, no uso de suas atribuições legais;

RESOLVE

Fica homologado o julgamento proferido pelo Pregoeiro do CISOP, nomeado pela Portaria nº 10 de 01/08/2014, sobre o Processo de Licitação do tipo Pregão nº 27/2017, que tem por objeto a AQUISIÇÃO DE MATERIAL HOSPITALAR, em favor da(s) empresa(s) abaixo relacionada, tudo conforme o constante no Mapa Comparativo de Preços (na Deliberação), que fica fazendo parte indissolúvel desta RESOLUÇÃO.

ALVES E SARTOR LTDA.
PHARMED COMERCIO E DISTRIBUIÇÃO DE PRODUTOS
IIOSPITALARES LTDA - EPP

Pelo presente, ficam intimados os participantes da licitação supramencionada, da decisão estabelecida nesta RESOLUÇÃO.

Esta RESOLUÇÃO entrará em vigor na data de sua publicação, revogadas as disposições em contrário.

Cascavel, PR 28 de julho de 2017

LEONIR ANTUNES DOS SANTOS
 PRESIDENTE
C11178310-E17

MUNICÍPIO DE LINDOESTE
 E-mail: pm@lindoeste.pr.gov.br
 Av. Marechal Rondon, s/n - Telefax (45) 3237-8000
 CEP 85826-000 - Lindoeste - Paraná
 CNPJ 80.881.915/0001-92

DECRETO nº 120/2017

SÚMULA: Nomeia membros do CMDCA - Conselho Municipal dos Direitos da Criança e do Adolescente e da outras providências.

JOSÉ ROMUALDO PEDRO, Prefeito Municipal de Lindoeste, do Estado do Paraná, no uso de suas atribuições legais e de acordo com o Art.13º da Lei Municipal 373/2007 de 18 de abril de 2008, resolve se:

DECRETA

Art. 1º - Fica constituído o Conselho Municipal dos Direitos da Criança e do Adolescente, formado por representantes governamentais indicados pelo executivo municipal e por representantes, não governamentais homologado, esse na VIIª Conferência Municipal dos Direitos da Criança e do Adolescente realizada em 31 de março de 2016, fica composto pelos seguintes membros: Titulares e Suplentes:

REPRESENTANTE GOVERNAMENTAL		
SEGMENTO QUE REPRESENTA	FUNÇÃO	NOME
CRAS	Titular	Diva Chagas Freitas Filipini
	Suplente	Juliana Paula Refatti
Secretaria Municipal de Saúde	Titular	Viviane Elizangela Paranhos de Souza
	Suplente	Elizete Perin
Secretaria Municipal de Educação	Titular	Neriuda Merante de Souza
	Suplente	Sirlene de Andrade Verzeletti
Secretaria Municipal de	Titular	Isabely Maciel da Rosa

Assistência Social (Órgão Gestor)		Pedro
	Suplente	Eluá Carmem Sachser

REPRESENTANTE NÃO GOVERNAMENTAL

Escola de Educação Especial Susana	Titular	Elita Florentina de Assunção Mesquita
Casagrande (APAE)	Suplente	Vanessa Arsego Domingues
Escola Municipal Visconde de Mauá (APMF)	Titular	Maria da Luz Maceno de Oliveira
	Suplente	Jean da Costa Machado
Conselho Tutelar	Titular	Terezinha Lorandi
	Suplente	Sandra Jochem
Escola Municipal Bartolomeu Bueno da Silva	Titular	Gelsina Tosatti
	Suplente	Nelson Moreira Barbosa

Art. 2º - Os membros do Conselho Municipal dos Direitos da criança e do adolescente exerceram mandato de 4 anos , cuja função é de interesse público relevante e não remunerada.

Art.3º - Caberá ao Conselho Municipal dos Direitos da criança e do adolescente observar fielmente as disposições constantemente na Lei Municipal nº 373/2007 de 18 de abril de 2008.

Art. 4º - Fica revogado o Decreto nº 073/2017,este decreto entrará em vigor na data de sua publicação, revogando-se as disposições em contrário.

Gabinete do Prefeito Municipal de Lindoeste Pr.
 28 de Julho de 2017

JOSÉ ROMUALDO PEDRO
 Prefeito Municipal
C11178309-E17

MUNICÍPIO DE LINDOESTE
 E-mail: pm@lindoeste.pr.gov.br
 Av. Marechal Rondon, s/n - Telefax (45) 3237-8000
 CEP 85826-000 - Lindoeste - Paraná
 CNPJ 80.881.915/0001-92

PORTARIA 127/2017

SÚMULA: Designa Coordenadora do Programa Família Acolhedora e dá outras providências.

O Prefeito Municipal de Lindoeste, Estado do Paraná, no uso de suas atribuições legais, que lhe confere a Lei Orgânica Municipal,

RESOLVE

Art. 1º - Designar a Sra. **ISABELY MACIEL DA ROSA PEDRO**, portadora do CPF nº 075.613.559-12 para exercer a função de **COORDENADORA DO PROGRAMA FAMÍLIA ACOLHEDORA** da Secretaria Municipal de Assistência Social podendo assinar toda a documentação necessária para o desempenho da função.

Art. 2º - Esta Portaria entrará em vigor na data de sua publicação, revogando-se as disposições em contrário.

Gabinete do Prefeito Municipal de Lindoeste - PR

Aos 28 dias do mês de Julho de 2017.

JOSÉ ROMUALDO PEDRO
 Prefeito Municipal
C11178312-E17

MUNICÍPIO DE UBRATÁ
AVISO DE LICITAÇÃO
SISTEMA REGISTRO DE PREÇOS
PROCESSO LICITATÓRIO Nº 3582/2017 - PREGÃO PRESENCIAL Nº 165/2017
Objeto: Aquisição de peças de veículos, destinadas à manutenção da frota da Secretaria da Educação. Tipo: Menor Preço, Por Lote. Data de abertura: 16 de agosto de 2017, às 9 horas. Local de abertura: Paço Municipal Prefeito Alberoni Bittencourt. O Edital poderá ser obtido no site www.ubratá.pr.gov.br. Ubatá - Paraná, 28 de julho de 2017. Humberto Donizetti Mazzotti Pregoeiro Nomeado conforme Portaria 141/2017.

AVISO DE CHAMAMENTO
CHAMAMENTO PÚBLICO Nº 6/2017
Objeto: Credenciamento de empresas para realizar exames laboratoriais, de acordo com os valores da Tabela SUS. Data de abertura: 24 de agosto de 2017, às 9:00 horas. Local de abertura: Paço Municipal Prefeito Alberoni Bittencourt. O Edital poderá ser obtido no site www.ubratá.pr.gov.br. Ubatá - Paraná, 28 de julho de 2017. Angela Kelly Topan Presidente Nomeada Conforme Portaria 140/2017.

C11178314-E17

MUNICÍPIO DE CASCAVEL Edição Ordinária - Nº 1845- Ano IX - Caderno 1 - Atas do Poder Executivo

29 de julho de 2017 - Página 1 de 17

ÓRGÃO OFICIAL ELETRÔNICO
MUNICÍPIO DE CASCAVEL
Lei nº 5.571, de 23 de julho de 2010
Secretaria Municipal de Administração

MUNICÍPIO DE CASCAVEL
CASCAVEL: 762088670001
07

ATOS DO PODER EXECUTIVO

DECRETO Nº 13.629 DE 21 DE JULHO DE 2017.
DISPÕE SOBRE A NOMEAÇÃO DE MEMBROS PARA COMPOR O CONSELHO MUNICIPAL DE ESPORTE E LAZER PARA A GESTÃO DE 2017/2019.

O Prefeito Municipal de Cascavel, Estado do Paraná, no uso de suas atribuições que lhe são conferidas pelo art. 58, inciso IV, da Lei Orgânica de Cascavel, e CONSIDERANDO a Lei Municipal nº 5.908 de 07 de novembro de 2011, que instituiu o Conselho Municipal de Esporte e Lazer;

CONSIDERANDO os Protocolos Administrativos nº 26860/2017 e 41813/2017.

DECRETA

Art. 1º Ficam nomeados, a fim de comporem o Conselho Municipal de Esporte e Lazer, para a gestão 2017/2019 os seguintes membros:

I - Presidente: Leonardo Mion e suplente: Daniel Fernando Scalco.

II - Membros do Poder Público:

a) Representantes da Secretaria Municipal de Esporte e Lazer:

1. Titular: Claudemir Antônio Vieira;

2. Suplente: Cleia Denise Dóla.

b) Representantes da Secretaria de Educação:

1. Titular: Joberson André Duarte Araújo;

2. Suplente: Idá de Fátima de Lourdes Oliveira.

c) Representantes da Secretaria de Assistência Social:

1. Titular: Elieliano Marcolino dos Santos;

2. Suplente: Adriano Apolinário Vainho.

d) Representantes da Secretaria de Administração:

1. Titular: Adriano Sérgio Oliveira;

2. Suplente: Cleveson Jean da Silva.

III - Membros da Sociedade Civil:

a) Representantes da Liga de Futebol Amador de Cascavel:

1. Titular: Tiago Anastácio de Souza;

2. Suplente: Roberto Assunção de Melo.

b) Representantes da Associação de Moradores:

1. Titular: Heitor Gilberto Aparecido Correa;

2. Suplente: Luiz Américo Esperanoso de Oliveira.

c) Representantes da Associação de Portadores de Necessidades Especiais:

1. Titular: Altair Antonio Alves;

2. Suplente: Marcio Moreira.

d) Representantes do Conselho Regional de Educação Física:

1. Titular: Idson Pletsch;

2. Suplente: Alessandro Simões da Silva.

e) Representante dos Professores de Educação Física:

1. Titular: Edson Fernandes dos Reis.

Art. 2º O mandato dos conselheiros nomeados no art. 1º deste Decreto é de 02 (dois) anos, permitida a recondução de sua totalidade, uma única vez.

Art. 3º A participação como conselheiro é considerada atividade relevante e não será, de forma alguma, remunerada.

Art. 4º Este Decreto entra em vigor na data de sua publicação.

Art. 5º Revogadas as disposições em contrário.

Cascavel, 21 de julho de 2017.

Leonardo Paranhos, Prefeito Municipal.

Leonardo Mion, Diretor de Gestão dos Espaços Esportivos.

Luciano Braga Côrtes, Secretário de Assuntos Jurídicos.

MUNICÍPIO DE CASCAVEL Edição Ordinária - Nº 1845- Ano IX - Caderno 1 - Atas do Poder Executivo

29 de julho de 2017 - Página 4 de 17

EDITAL DE CONCURSO Nº 110/2017, pág. 2

CARGO DE NÍVEL SUPERIOR
ASSISTENTE SOCIAL

CLASS. NOME DOCUMENTO INSCR.

43 JULIANA ELIS DOS SANTOS HOFFMANN 5076918 466279

7. Os candidatos deverão apresentar-se portando os seguintes documentos para admissão:

- Original e cópia da Certidão de Nascimento ou Casamento;
- Original e cópia do RG (Identidade);
- Original e cópia do CPF;
- Original e cópia do Título Eleitoral;
- Original e cópia do comprovante de votação referente à última eleição ou certidão de quitação emitida pelo Cartório Eleitoral;
- Carteira de Trabalho (original e cópia das folhas com o número e qualificação civil);
- Original e cópia do PIS/PASEP (frente e verso);
- Original e cópia da Certidão de Nascimento dos filhos menores de 21 anos (quando couber);
- Original e cópia autenticada em Cartório do Comprovante de Escolaridade (exigida para o cargo, conforme definido no Edital de Abertura do Concurso);
- Original e cópia da Carteira de Identidade Profissional, quando o cargo assim o exigir;
- Original e cópia do Comprovante de Pagamento da Anuidade quando vinculado à Consórcio Profissional;
- Comprovante de residência, expedido há, no máximo, 30 (trinta) dias antes da data de publicação do Edital de Concurso nº 110/2017, de 23/07/2017, para os candidatos ao cargo de Agente Comunitário de Saúde;
- Comprovante de residência atualizado, expedido há, no máximo, 30 (trinta) dias, para os candidatos ao cargo de Agente Comunitário de Saúde, e 03 (três) meses para os demais candidatos, a contar da data de publicação deste edital;
- Original e cópia do Certificado de Reservista ou de Dispensa de Incorporação (CDI), a fim de comprovar quitação ou dispensa do serviço militar obrigatório inicial, para os candidatos do sexo masculino;
- 1 Foto 3 x 4 recente;
- Original e cópia da Carteira de Vacinação;
- Original e cópia do Cartão SUS;
- Certidão Negativa de Antecedentes Criminais da Justiça Estadual (FORUM), do(s) domicílio(s) onde residir nos últimos 05 (cinco) anos, sendo de Distribuição Criminal (Varas Criminais ou Cartório Distribuidor) e Execuções Criminais (Vara de Execuções Penais - VEP). No caso de certidão positiva, juntar certidão de objeto e pé;
- Certidão Negativa de Antecedentes Criminais da Justiça Federal (http://www.jftr.gov.br), data(s) Região(ões) onde residir nos últimos 05 (cinco) anos.

Importante: As certidões negativas devem ser emitidas há no máximo 90 (noventa) dias da data de publicação do Edital de Abertura do Concurso nº 110/2017, de 23/07/2017, para os candidatos ao cargo de Agente Comunitário de Saúde, e 03 (três) meses para os demais candidatos, a contar da data de publicação deste edital, conforme prevê o artigo 25 e parágrafo 1º da Lei Municipal nº 5.598 de 15 de setembro de 2010.

9. Este Edital entra em vigor na data de sua publicação.

CASCAVEL, 26 de julho de 2017.

VANILSE DA SILVA SCHENFERT, Diretora Depto de Recursos Humanos.

CLETRIO FERREIRA FEISTLER, Secretário Municipal de Administração.

LEONALDO PARANHOS DA SILVA, Prefeito Municipal.

MUNICÍPIO DE CASCAVEL Edição Ordinária - Nº 1845- Ano IX - Caderno 1 - Atas do Poder Executivo

29 de julho de 2017 - Página 7 de 17

EDITAL DE CONCURSO Nº 112/2017

O PREFEITO MUNICIPAL DE CASCAVEL, ESTADO DO PARANÁ, no uso de suas atribuições legais,

T O R N A P Ú B L I C O

1. A convocação dos candidatos relacionados, aprovados no concurso público municipal aberto pelo Edital de Concurso nº 050/2015, de 11/03/2016, homologado pelo Edital de Concurso nº 160/2016, para a Etapa do Exame Pré-Admissional, e comprovado dos requisitos/documentação exigidos para o cargo e posse no cargo.

2. A Avaliação Psicológica e o Exame Médico pré-admissional, são partes integrantes do concurso de caráter eliminatório, tendo a finalidade de verificar as condições físicas e mentais necessárias ao desempenho das funções do cargo público postulado, sendo eliminados do concurso público os candidatos que não comparecerem no dia, horário e local determinado para a realização de entrevista, teste e exame.

3. Serão considerados inaptes nessa etapa os candidatos que não atenderem aos requisitos de aferição estabelecidos para cada teste ou que apresentem características, quer estruturais, quer situacionais, que denotem comprometimento nas esferas psíquicas ou neurológicas e/ou que tiverem condição de saúde incompatível com o cargo público, devidamente atestado pelo médico do trabalho do município, nos termos do item 7 do Edital de Concurso nº 050/2016.

4. A divulgação do resultado da Etapa do Exame Pré-admissional ocorrerá por meio do Edital expedido pela Comissão Organizadora de Concurso em conjunto com o Departamento de Recursos Humanos.

5. Os candidatos considerados aptos no exame pré-admissional e que atenderem ao previsto nos itens 11.4 e 11.6 do Edital de Abertura do Concurso nº 050/2016, deverão tomar posse em 23/08/2017, conforme § 4º do artigo 25 da Lei Municipal 5.598/2010.

6. Os candidatos deverão comparecer ao Departamento de Recursos Humanos desta municipalidade, situado à Rua Paraná n.º 5.000 - Centro, nos prazos estabelecidos a seguir:

Etapa do Exame Pré-Admissional

a) Agendamento da Avaliação Psicológica: 02/08/2017 a 03/08/2017

b) Avaliação Psicológica - Entrevistas: 03/08/2017 a 04/08/2017

c) Avaliação Psicológica - Testes: 07/08/2017

d) Ciência do resultado da Avaliação Psicológica e agendar Exame Médico: 10/08/2017

e) Realização do Exame Médico: 10/08/2017 a 11/08/2017

f) Publicação do Resultado do Exame Pré-admissional: 15/08/2017

g) Prazo de Recurso da Etapa do Exame Pré-admissional: 16/08/2017 a 18/08/2017

TESTE PSICOLÓGICO
Centro de Aperfeiçoamento dos Serv. Púb. Mun. de Cascavel - CEAVEL
Endereço: Rua Hyacintho Baggio Mayer, n.º 1715 - Parque São Paulo
Data: 07/08/2017

► A Carteira de Vacinação e o Cartão SUS, devem ser apresentados na realização do exame médico.

Comprovação dos requisitos/documentação e posse no cargo

a) Entrega de Documentos: 16/08/2017 a 21/08/2017

b) Treinamento Segurança no Trabalho: 23/08/2017

c) Posse e exercício no cargo em: 23/08/2017

TREINAMENTO SEGURANÇA DO TRABALHO
Centro de Aperfeiçoamento dos Serv. Púb. Mun. de Cascavel - CEAVEL
Endereço: Rua Hyacintho Baggio Mayer, n.º 1715 - Parque São Paulo
Data: 23/08/2017
Horário: 08h30 às 12h00

CARGO DE NÍVEL BÁSICO
AGENTE DE COMBATE AS ENDEMIAS

CLASS. NOME DOCUMENTO INSCR.

60 FABIANE SIMONE FUHR 89004226

61 LARISSA RODRIGUES PRESSOTTO 110788142 69007382

CARGOS DE NÍVEL MÉDIO
INSTRUTOR DE INFORMÁTICA

CLASS. NOME DOCUMENTO INSCR.

20 LEO VITOR ROTAVA 104749058 69003996

TECNICO EM FARMACIA

CLASS. NOME DOCUMENTO INSCR.

2º IZAIAS ALVES DOS SANTOS 53560346 69001067

MUNICÍPIO DE CASCAVEL Edição Ordinária - Nº 1845- Ano IX - Caderno 1 - Atas do Poder Executivo

29 de julho de 2017 - Página 2 de 17

Conselho Municipal dos Direitos do Idoso

RESOLUÇÃO Nº 010, de 28 de julho de 2017.

Habilita as Entidades e Organizações ao Pleito Eleitoral do CMDI - Conselho M. dos Direitos do Idoso

O Conselho Municipal dos Direitos do Idoso - CMDI - no uso de suas atribuições legais, de acordo com a Lei Municipal nº 3.620/2003 alterada pela lei nº 4.871/2008 e 5.156/2009, e;

CONSIDERANDO a Lei Federal nº 10.741, de 1º de outubro de 2003, a qual dispõe sobre o Estatuto do Idoso e dá outras providências.

CONSIDERANDO a Lei Municipal 3.620/03 alterada pela 4.871/08 e 5.156/2009

CONSIDERANDO a Lei Municipal 3.620/03 e a 4.871/08 que prevê mandato do conselho de dois anos e consequente realização de eleição para membros não governamentalistas do Conselho Municipal dos Direitos do Idoso;

CONSIDERANDO a Resolução 005/2017 de Convocação da assembleia de eleição das entidades não-governamentalistas para composição da gestão 2017/2019 do CMDI - Conselho Municipal dos Direitos do Idoso e o artigo 6º do Regulamento.

Art. 1º - Habilita as entidades de atendimento, de classe e organizações de usuários, de defesa e apoio para participarem do Pleito Eleitoral na condição de candidatas conforme segue:

SEGMENTO ENTIDADES DE ATENDIMENTO OU ORGANIZAÇÃO DE USUÁRIOS
LBV - LEGIÃO DA BOA VONTADE
FAG - FUND. ASSIS GURGACZ - CENTRO SOCIAL
ABRIGO SÃO VICENTE
USUÁRIOS DO CONDOMÍNIO REPUBLICA
ASSOCIAÇÃO BENEFICULTURAL APOSENTADOS E PENSIONISTAS - ABECAPI
ASSOCIAÇÃO BENEF. CULTURAL APOSENTADOS IPMC
SEGMENTO ORGANIZAÇÕES DE APOIO OU DEFESA DOS DIREITOS DA PESSOA IDOSA
APP SINDICATO DOS TRAB. DA EDUCAÇÃO
OPREVE - ORDEM DOS PASTORES EVANGÉLICOS
PASTORAL DA PESSOA IDOSA
ADEFICA - ASSOCIAÇÃO PESSOAS COM DEF. FÍSICA
SEGMENTO ORGANIZAÇÕES DE CLASSE COM ATUAÇÃO NA DEFESA DE DIREITOS
CRPCASCAVEL - CONSELHO REGIONAL DE PSICOLOGIA
CREFFTO - CONS. REGIONAL DE FISIOTERAPIA
NUCCHESS - NÚCLEO REG. SERVIÇO SOCIAL

Art. 2º - Esta Resolução entra em vigor a partir da data de sua publicação.

Cascavel, 28 de julho de 2017.

Antonio Santos Silva, Presidente do Conselho Municipal dos Direitos do Idoso - CMDI.

MUNICÍPIO DE CASCAVEL Edição Ordinária - Nº 1845- Ano IX - Caderno 1 - Atas do Poder Executivo

29 de julho de 2017 - Página 5 de 17

EDITAL DE CONCURSO Nº 111/2017

O PREFEITO MUNICIPAL DE CASCAVEL, ESTADO DO PARANÁ, no uso de suas atribuições legais,

T O R N A P Ú B L I C O

1. A convocação dos candidatos relacionados, aprovados no concurso público municipal aberto pelo Edital de Concurso nº 085/2015, de 21/05/2015, homologado pelo Edital de Concurso nº 178/2015, de 27/09/2015, para a Etapa do Exame Pré-Admissional, e comprovado dos requisitos/documentação exigidos para o cargo e posse no cargo.

2. A Avaliação Psicológica e o Exame Médico pré-admissional, são partes integrantes do concurso de caráter eliminatório, tendo a finalidade de verificar as condições físicas e mentais necessárias ao desempenho das funções do cargo público postulado, sendo eliminados do concurso público os candidatos que não comparecerem no dia, horário e local determinado para a realização de entrevista, teste e exame.

3. Serão considerados inaptes nessa etapa os candidatos que não atenderem aos requisitos de aferição estabelecidos para cada teste ou que apresentem características, quer estruturais, quer situacionais, que denotem comprometimento nas esferas psíquicas ou neurológicas e/ou que tiverem condição de saúde incompatível com o cargo público, devidamente atestado pelo médico do trabalho do município, nos termos do item 7 do Edital de Concurso nº 085/2015.

4. A divulgação do resultado da Etapa do Exame Pré-admissional ocorrerá por meio do Edital expedido pela Comissão Organizadora de Concurso em conjunto com o Departamento de Recursos Humanos.

5. Os candidatos considerados aptos no exame pré-admissional e que atenderem ao previsto nos itens 11.4 e 11.6 do Edital de Abertura do Concurso nº 085/2015, deverão tomar posse em 23/08/2017, conforme § 4º do artigo 25 da Lei Municipal 5.598/2010.

6. Os candidatos deverão comparecer ao Departamento de Recursos Humanos desta municipalidade, situado à Rua Paraná n.º 5.000 - Centro, nos prazos estabelecidos a seguir:

Etapa do Exame Pré-Admissional

a) Agendamento da Avaliação Psicológica: 02/08/2017 a 03/08/2017

b) Avaliação Psicológica - Entrevistas: 03/08/2017 a 04/08/2017

c) Avaliação Psicológica - Testes: 07/08/2017

d) Ciência do resultado da Avaliação Psicológica e agendar Exame Médico: 10/08/2017

e) Realização do Exame Médico: 10/08/2017 a 11/08/2017

f) Publicação do Resultado do Exame Pré-admissional: 15/08/2017

g) Prazo de Recurso da Etapa do Exame Pré-admissional: 16/08/2017 a 18/08/2017

TESTE PSICOLÓGICO
Centro de Aperfeiçoamento dos Serv. Púb. Mun. de Cascavel - CEAVEL
Endereço: Rua Hyacintho Baggio Mayer, n.º 1715 - Parque São Paulo
Data: 07/08/2017

► A Carteira de Vacinação e o Cartão SUS, devem ser apresentados na realização do exame médico.

Comprovação dos requisitos/documentação e posse no cargo

a) Entrega de Documentos: 16/08/2017 a 21/08/2017

b) Treinamento Segurança no Trabalho: 23/08/2017

c) Posse e exercício no cargo em: 23/08/2017

TREINAMENTO SEGURANÇA DO TRABALHO
Centro de Aperfeiçoamento dos Serv. Púb. Mun. de Cascavel - CEAVEL
Endereço: Rua Hyacintho Baggio Mayer, n.º 1715 - Parque São Paulo
Data: 23/08/2017
Horário: 08h30 às 12h00

CARGO DE NÍVEL BÁSICO
AGENTE COMUNITÁRIO DE SAUDE

ÁREA: GUARUÁ

CLASS. NOME DOCUMENTO INSCR.

4º JULIENE VILLA JUNG GRUBER 95610722 506966

CARGO DE NÍVEL MÉDIO
ATENDENTE DE SERVIÇOS EM SAUDE

CLASS. NOME DOCUMENTO INSCR.

60 KELLY REGINA MACIEL FIUZA 0414540255 505918

61 ANDERSON DA SILVA 123431367 508778

7. Os candidatos deverão apresentar-se portando os seguintes documentos para admissão:

- Original e cópia da Certidão de Nascimento ou Casamento;
- Original e cópia do RG (Identidade);
- Original e cópia do CPF;
- Original e cópia do Título Eleitoral;
- Original e cópia do comprovante de votação referente à última eleição ou certidão de quitação emitida pelo Cartório Eleitoral;
- Carteira de Trabalho (original e cópia das folhas com o número e qualificação civil);
- Original e cópia do PIS/PASEP (frente e verso);
- Original e cópia da Certidão de Nascimento dos filhos menores de 21 anos (quando couber);
- Original e cópia autenticada em Cartório do Comprovante de Escolaridade (exigida para o cargo, conforme definido no Edital de Abertura do Concurso);
- Comprovante de residência, expedido há, no máximo, 30 (trinta) dias antes da data de publicação do Edital de Concurso nº 085/2015, de 21/05/2015, para os candidatos ao cargo de Agente Comunitário de Saúde;
- Comprovante de residência atualizado, expedido há, no máximo, 30 (trinta) dias, para os candidatos ao cargo de Agente Comunitário de Saúde, e 03 (três) meses para os demais candidatos, a contar da data de publicação deste edital;
- Original e cópia do Certificado de Reservista ou de Dispensa de Incorporação (CDI), a fim de comprovar quitação ou dispensa do serviço militar obrigatório inicial, para os candidatos do sexo masculino;
- Original e cópia da Carteira de Vacinação;
- Original e cópia do Cartão SUS;
- Certidão Negativa de Antecedentes Criminais da Justiça Estadual (FORUM), do(s) domicílio(s) onde residir nos últimos 05 (cinco) anos, sendo de Distribuição Criminal (Varas Criminais ou Cartório Distribuidor) e Execuções Criminais (Vara de Execuções Penais - VEP). No caso de certidão positiva, juntar certidão de objeto e pé;
- Certidão Negativa de Antecedentes Criminais da Justiça Federal (http://www.jftr.gov.br), data(s) Regiões(ões) onde residir nos últimos 05 (cinco) anos.

Importante: As certidões negativas devem ser emitidas há no máximo 90 (noventa) dias da data de publicação do Edital de Abertura do Concurso nº 085/2015, de 21/05/2015, para os candidatos ao cargo de Agente Comunitário de Saúde, e 03 (três) meses para os demais candidatos, a contar da data de publicação deste edital, conforme prevê o artigo 25 e parágrafo 1º da Lei Municipal nº 5.598 de 15 de setembro de 2010.

9. Este Edital entra em vigor na data de sua publicação.

CASCAVEL, 26 de julho de 2017.

VANILSE DA SILVA SCHENFERT, Diretora Depto de Recursos Humanos.

CLETRIO FERREIRA FEISTLER, Secretário Municipal de Administração.

LEONALDO PARANHOS DA SILVA, Prefeito Municipal.

MUNICÍPIO DE CASCAVEL Edição Ordinária - Nº 1845- Ano IX - Caderno 1 - Atas do Poder Executivo

29 de julho de 2017 - Página 9 de 17

EDITAL DE CONCURSO Nº 112/2017, pág. 2

CARGO DE NÍVEL SUPERIOR
MEDICO ESPECIALISTA
ESPECIALIDADE: GENERALISTA

CLASS. NOME DOCUMENTO INSCR.

67 MICHEL ANGEL RODRIGUEZ FERNANDEZ 107763405 69001693

58 SILVIO MAURO TURAN MENDONÇA 126431435 69001702

59 MARILIA PEDROSO MOSCAL 109106960 690015479

60 ALEX JUNIOR SCHAFER 98039961 690005494

61 SANDRA REGINA PASSARINI 75420092 690007316

62 FERNANDO DOS SANTOS ROSSI 76211094 690007941

63 ANDRESSA TOLENTINO 62784466 690002015

64 ANDERSON CARLOS LEDUR 97000152 690006813

65 ROGERIO MARCON MACHADO 43347632 690006815

66 JULIANA CANDIDO 85660770 690006868

67 MARIO CEZAR RODRIGUES JUAREZ 34450999 690012167

7. Os candidatos deverão apresentar-se portando os seguintes documentos para admissão:

- Original e cópia da Certidão de Nascimento ou Casamento;
- Original e cópia do RG (Identidade);
- Original e cópia do CPF;
- Original e cópia do Título Eleitoral;
- Original e cópia do comprovante de votação referente à última eleição ou certidão de quitação emitida pelo Cartório Eleitoral;
- Carteira de Trabalho (original e cópia das folhas com o número e qualificação civil);
- Original e cópia do PIS/PASEP (frente e verso);
- Original e cópia da Certidão de Nascimento dos filhos menores de 21 anos (quando couber);
- Original e cópia autenticada em Cartório do Comprovante de Escolaridade (exigida para o cargo, conforme definido no Edital de Abertura do Concurso);
- Original e cópia da Carteira de Identidade Profissional, quando o cargo assim o exigir;
- Original e cópia do Comprovante de Pagamento da Anuidade quando vinculado à Consórcio Profissional;
- Original e cópia do Comprovante de Residência atualizado;
- Certidão de Reservista ou de Dispensa de Incorporação (CDI), a fim de comprovar quitação ou dispensa do serviço militar obrigatório inicial, para os candidatos do sexo masculino;
- 1 Foto 3 x 4 recente;
- Original e cópia da Carteira de Vacinação;
- Original e cópia do Cartão SUS;
- Certidão Negativa de Antecedentes Criminais da Justiça Estadual (FORUM), do(s) domicílio(s) onde residir nos últimos 05 (cinco) anos, sendo de Distribuição Criminal (Varas Criminais ou Cartório Distribuidor) e Execuções Criminais (Vara de Execuções Penais - VEP). No caso de certidão positiva, juntar certidão de objeto e pé;
- Certidão Negativa de Antecedentes Criminais da Justiça Federal (http://www.jftr.gov.br), data(s) Regiões(ões) onde residir nos últimos 05 (cinco) anos.

Importante: As certidões negativas devem ser emitidas há no máximo 90 (noventa) dias da data de publicação do Edital de Abertura do Concurso nº 085/2015, de 21/05/2015, para os candidatos ao cargo de Agente Comunitário de Saúde, e 03 (três) meses para os demais candidatos, a contar da data de publicação deste edital, conforme prevê o artigo 25 e parágrafo 1º da Lei Municipal nº 5.598 de 15 de setembro de 2010.

9. Este Edital entra em vigor na data de sua publicação.

CASCAVEL, 26 de julho de 2017.

VANILSE DA SILVA SCHENFERT, Diretora Depto de Recursos Humanos.

CLETRIO FERREIRA FEISTLER, Secretário Municipal de Administração.

LEONALDO PARANHOS DA SILVA, Prefeito Municipal.

MUNICÍPIO DE CASCAVEL
HOMOLOGAÇÃO E ADJUDICAÇÃO TOMADA DE PREÇOS Nº 6/2017

O Prefeito Municipal de Cascavel, em cumprimento ao disposto na Lei 8.666, de 21 de junho de 1993, e legislação pertinente, torna pública a homologação da licitação na modalidade Tomada de Preços nº 6/2017 - Execução de Plano de Segurança Contra Incêndio e Furtos (PSCIF) na edificação sede das Secretarias de Saúde, Ação Social, Antídotos e Procon, e adjudicação do objeto à empresa CONSTRUTORA TROPICAL LTDA - ME, no item 1, no valor total de R\$ 60.000,00 (noventa mil reais).

Cascavel/PR, 27 de julho de 2017.

Leonardo Paranhos da Silva, Prefeito Municipal.

MUNICÍPIO DE CASCAVEL Edição Ordinária - Nº 1845- Ano IX - Caderno 1 - Atas do Poder Executivo

29 de julho de 2017 - Página 3 de 17

MUNICÍPIO DE CASCAVEL
EDITAL DE CONCURSO Nº 110/2017

O PREFEITO MUNICIPAL DE CASCAVEL, ESTADO DO PARANÁ, no uso de suas atribuições legais,

T O R N A P Ú B L I C O

1. A convocação dos candidatos relacionados, aprovados no concurso público municipal aberto pelo Edital de Concurso nº 151/2014, de 23/12/2014, homologado pelo Edital de Concurso nº 039/2015, de 07/04/2015, para a Etapa do Exame Pré-Admissional, e comprovado dos requisitos/documentação exigidos para o cargo e posse no cargo.

2. A Avaliação Psicológica e o Exame Médico pré-admissional, são partes integrantes do concurso de caráter eliminatório, tendo a finalidade de verificar as condições físicas e mentais necessárias ao desempenho das funções do cargo público postulado, sendo eliminados do concurso público os candidatos que não comparecerem no dia, horário e local determinado para a realização de entrevista, teste e exame.

3. Serão considerados inaptes nessa etapa os candidatos que não atenderem aos requisitos de aferição estabelecidos para cada teste ou que apresentem características, quer estruturais, quer situacionais, que denotem comprometimento nas esferas psíquicas ou neurológicas e/ou que tiverem condição de saúde incompatível com o cargo público, devidamente atestado pelo médico do trabalho do município, nos termos do item 8 do Edital de Concurso nº 151/2014.

4. A divulgação do resultado da Etapa do Exame Pré-admissional ocorrerá por meio do Edital expedido pela Comissão Organizadora de Concurso em conjunto com o Departamento de Recursos Humanos.

5. Os candidatos considerados aptos no exame pré-admissional e que atenderem ao previsto nos itens 12.4 e 12.5 do Edital de Abertura do Concurso nº 151/2014, deverão tomar posse em 23/08/2017, conforme § 4º do artigo 25 da Lei Municipal 5.598/2010.

6. Os candidatos deverão comparecer ao Departamento de Recursos Humanos desta municipalidade, situado à Rua Paraná n.º 5.000 - Centro, nos prazos estabelecidos a seguir:

Etapa do Exame Pré-Admissional

a) Agendamento da Avaliação Psicológica: 02/08/2017 a 03/08/2017

b) Avaliação Psicológica - Entrevistas: 03/08/2017 a 04/08/2017

c) Avaliação Psicológica - Testes: 07/08/2017

d) Ciência do resultado da Avaliação Psicológica e agendar Exame Médico: 10/08/2017

e) Realização do Exame Médico: 10/08/2017 a 11/08/2017

f) Publicação do Resultado do Exame Pré-admissional: 15/08/2017

g) Prazo de Recurso da Etapa do Exame Pré-admissional: 16/08/2017 a 18/08/2017

TESTE PSICOLÓGICO
Centro de Aperfeiçoamento dos Serv. Púb. Mun. de Cascavel - CEAVEL
Endereço: Rua Hyacintho Baggio Mayer, n.º 1715 - Parque São Paulo
Data: 07/08/2017

► A Carteira de Vacinação e o Cartão SUS, devem ser apresentados na realização do exame médico.

Comprovação dos requisitos/documentação e posse no cargo

a) Entrega de Documentos: 16/08/2017 a 21/08/2017

b) Treinamento Segurança no Trabalho: 23/08/2017

c) Posse e exercício no cargo em: 23/08/2017

TREINAMENTO SEGURANÇA DO TRABALHO
Centro de Aperfeiçoamento dos Serv. Púb. Mun. de Cascavel - CEAVEL
Endereço: Rua Hyacintho Baggio Mayer, n.º 1715 - Parque São Paulo
Data: 23/08/2017
Horário: 08h30 às 12h00

CARGO DE NÍVEL BÁSICO
AGENTE COMUNITÁRIO DE SAUDE
ÁREA: PARQUE VERDE

CLASS. NOME DOCUMENTO INSCR.

6º ELENIR DE FREITAS MEIRA BATISTA 46626341 485022

CARGO DE NÍVEL MÉDIO
SECRETARIA(DA) DE ESCOLA

CLASS. NOME DOCUMENTO INSCR.

29 EDERSON CAMICHIONI DE SOUZA 132286979 483277

MUNICÍPIO DE CASCAVEL Edição Ordinária - Nº 1845- Ano IX - Caderno 1 - Atas do Poder Executivo

29 de julho de 2017 - Página 6 de 17

EDITAL DE CONCURSO Nº 111/2017, pág. 2

- Original e cópia do CPF;
- Original e cópia do Título Eleitoral;
- Original e cópia do comprovante de votação referente à última eleição ou certidão de quitação emitida pelo Cartório Eleitoral;
- Carteira de Trabalho (original e cópia das folhas com o número e qualificação civil);
- Original e cópia do PIS/PASEP (frente e verso);
- Original e cópia da Certidão de Nascimento dos filhos menores de 21 anos (quando couber);
- Original e cópia autenticada em Cartório do Comprovante de Escolaridade (exigida para o cargo, conforme definido no Edital de Abertura do Concurso);
- Comprovante de residência, expedido há, no máximo, 30 (trinta) dias antes da data de publicação do Edital de Concurso nº 085/2015, de 21/05/2015, para os candidatos ao cargo de Agente Comunitário de Saúde;
- Comprovante de residência atualizado, expedido há, no máximo, 30 (trinta) dias, para os candidatos ao cargo de Agente Comunitário de Saúde, e 03 (três) meses para os demais candidatos, a contar da data de publicação deste edital;
- Original e cópia do Certificado de Reservista ou de Dispensa de Incorporação (CDI), a fim de comprovar quitação ou dispensa do serviço militar obrigatório inicial, para os candidatos do sexo masculino;
- Original e cópia da Carteira de Vacinação;
- Original e cópia do Cartão SUS;
- Certidão Negativa de Antecedentes Criminais da Justiça Estadual (FORUM), do(s) domicílio(s) onde residir nos últimos 05 (cinco) anos, sendo de Distribuição Criminal (Varas Criminais ou Cartório Distribuidor) e Execuções Criminais (Vara de Execuções Penais - VEP). No caso de certidão positiva, juntar certidão de objeto e pé;
- Certidão Negativa de Antecedentes Criminais da Justiça Federal (http://www.jftr.gov.br), data(s) Regiões(ões) onde residir nos últimos 05 (cinco) anos.

Importante: As certidões negativas devem ser emitidas há no máximo 90 (noventa) dias da data de publicação do Edital de Abertura do Concurso nº 085/2015, de 21/05/2015, para os candidatos ao cargo de Agente Comunitário de Saúde, e 03 (três) meses para os demais candidatos, a contar da data de publicação deste edital, conforme prevê o artigo 25 e parágrafo 1º da Lei Municipal nº 5.598 de 15 de setembro de 2010.

9. Este Edital entra em vigor na data de sua publicação.

CASCAVEL, 26 de julho de 2017.

VANILSE DA SILVA SCHENFERT, Diretora Depto de Recursos Humanos.

CLETRIO FERREIRA FEISTLER, Secretário Municipal de Administração.

LEONALDO PARANHOS DA SILVA, Prefeito Municipal.

MUNICÍPIO DE CASCAVEL
PORTARIA Nº 1.380/2017 - GAB

O PREFEITO MUNICIPAL DE CASCAVEL, ESTADO DO PARANÁ, no uso das atribuições legais e considerando o artigo 3º da Lei Municipal nº 6.378, de 22/07/2014, que altera o Anexo V da Lei Municipal nº 3.900, de 31/03/2004.

RESOLVE

Art. 1º DESIGNAR, a partir de 03/07/2017, para exercer a Função Gratificada por Encargos Especiais de Projeção, os servidores a seguir relacionados, ocupantes do cargo de Agente Administrativo, lotados na Secretaria Municipal de Administração, conforme segue:

MATRÍCULA	NOME
24.145-8	ANA CAROLINE COTERLI HANK
30.390-9	EDUARDO DE CARVALHO LEMOS
24.212-0	CLAUCIA BACHINSKI DAVOZZO
17.711-3	RICARDO LUIZ YOSHI DA SILVA

Art. 2º Em decorrência da designação constante no artigo 1º e enquadrados permanecerem na função, os servidores perceberão Gratificação de Função por Encargos Especiais.

CASCAVEL, 25 de julho de 2017.

VANILSE DA SILVA SCHENFERT, Diretora Depto de Recursos Humanos.

CLETRIO FERREIRA FEISTLER, Secretário Municipal de Administração.

LEONALDO PARANHOS DA SILVA, Prefeito Municipal.

MUNICÍPIO DE CASCAVEL Edição Ordinária - Nº 1845- Ano IX - Caderno 1 - Atas do Poder Executivo

29 de julho de 2017 - Página 9 de 17

MUNICÍPIO DE CASCAVEL
RESULTADO FASE DE CLASSIFICAÇÃO
TOMADA DE PREÇOS Nº 08/2017

OBJETO: Implantação de quadras esportivas nos bairros Cataratas, loteamento Ilupu e Distrito de Juvinoópolis, e modernização do quadras esportivas nos bairros Santa Felicidade, Maria Luiza, Penlope, Nova Cidade e Ciro Nardi.

Em cumprimento ao disposto no art. 109, § 1º da Lei Federal nº 8.666/93, torna-se público o resultado da fase de classificação da Tomada de Preços nº 08/2017, conforme segue:

Proprietário	Lote Único	Classificação
Construtora de Obras Lúmia Ltda	R\$ 740.075,17	1º Lugar
Construtora Tropical Ltda	R\$ 792.480,00	2º Lugar
L. B. Engenharia Ltda	R\$ 859.131,69	3º Lugar
Processo Construção Indústria e Comércio de Materiais Ltda	R\$ 886.858,93	4º Lugar

De acordo com o critério de julgamento (menor preço global), a Comissão de Licitação torna público o resultado: Construtora de Obras Lúmia Ltda, classificada em 1º lugar, no lote único, no valor total de R\$ 740.075,17 (setecenta e quarenta mil, setenta e cinco reais e dezesseis centavos).

Cascavel/PR, 27 de julho de 2017.

Edson Zafek, Diretor Depto de Compras.

Henrique Weickert Guspiak, Presidente da Comissão Permanente de Licitação.

MUNICÍPIO DE CASCAVEL
PREGÃO ELETRÔNICO Nº 066/2017
RESULTADO: AVALIAÇÃO DOCUMENTAÇÃO TÉCNICA

OBJETO: Registro de preços para aquisição de medicamentos em atendimento às unidades

MUNICÍPIO DE LINDOESTE
E-mail: pm@lindoeste.pr.gov.br
Av. Marechal Rondon, s/n - Telefax (45) 3237-8000
CEP 85526-000 - Lindoeste - Paraná
CNPJ 80.881.915/0001-92

DECRETO nº 121/2017

SÚMULA: Nomeia membros do CMAS - Conselho Municipal De Assistência Social e da outras providências.

JOSÉ ROMUALDO PEDRO, Prefeito Municipal de Lindoeste, do Estado do Paraná, no uso de suas atribuições legais e de acordo com o Art.15º da Lei Municipal 343/2007 de 30 de maio de 2007, resolve e:

DECRETA

Art. 1º - Fica constituído o Conselho Municipal de Assistência Social, formado por representantes governamentais, indicado pelo Executivo Municipal e por representantes da Sociedade civil homologada através da plenária final da 12ª Conferência Municipal de Assistência Social, realizada em 13 de Junho de 2017, fica composto pelos seguintes membros: Titulares e Suplentes:

Table with 3 columns: REPRESENTANTE GOVERNAMENTAL, SEGMENTO QUE REPRESENTA, FUNÇÃO, NOME. Lists representatives for various municipal departments like Social Assistance, Health, Education, etc.

Table with 3 columns: REPRESENTANTE NÃO GOVERNAMENTAL, FUNÇÃO, NOME. Lists non-governmental representatives like Vanessa Arsego Domingues, Eita Florentina de Assunção, etc.

Art. 2º - Os membros nomeados pelo presente Decreto exercerão suas funções no Conselho com mandato até a próxima Conferência Municipal de Assistência Social de 2019.
Art. 3º - Pela relevância dos serviços prestados, os membros do Conselho não receberão remuneração de qualquer espécie ou natureza pelo desempenho de suas funções, prestando seus serviços em forma de colaboração.
Art. 4º - Fica revogado o Decreto nº 096/2017, este decreto entrará em vigor na data de sua publicação, revogando-se as disposições em contrário.

Gabinete do Prefeito Municipal de Lindoeste/PR. 28 de Julho de 2017

JOSÉ ROMUALDO PEDRO
Prefeito Municipal

CI1178311-E17

PREFEITURA MUNICIPAL DE DIAMANTE DO SUL
AVISO DE LICITAÇÃO
PREGÃO PRESENCIAL Nº 036/2017

A Prefeitura Municipal de Diamante do Sul, Estado do Paraná, através de sua pregoeira, torna público que fará realizar-se as 09h:00min do dia 14 de Agosto de 2017, licitação na modalidade Pregão Presencial Nº 036/2017, cujo objeto é AQUISIÇÃO DE MOBILIÁRIOS, EQUIPAMENTOS E APARELHAGEM DE INFORMATICA PADRONIZADOS PARA EQUIPAR E ESTRUTURAR UNIDADES DE SAUDE-VIGIA SUS DO PROGRAMA ESTADUAL VIGIA SUS. Conforme Lei Municipal nº 493/2009 de 28/12/2009, Lei Complementar 123/2006, exclusivo para micro empresas e empresas de pequeno porte, LICITAÇÃO EXCLUSIVA PARA ME-EPP - LEI COMPLEMENTAR 147/2014, conforme especificações do Anexo I. A íntegra do instrumento acima poderá ser obtida através do, site da Prefeitura Municipal de Diamante do Sul ENDEREÇO: www.diamantedosul.pr.gov.br, junto a Departamento de licitações desta Prefeitura à Avenida Getúlio Vargas s/n no horário das 8:00 às 17:00h, de segunda a sexta-feira. Diamante do Sul, 27 de Julho de 2017. Eriana Apª J. Ribas Debortoli Pregoeira

CI1178303-E17

PODER JUDICIÁRIO DO ESTADO DO PARANÁ. COMARCA DE MARECHAL CÂNDIDO RONDON. VARA CÍVEL DE MARECHAL CÂNDIDO RONDON - PROJUDI. DE CITAÇÃO DOS EXECUTADOS: REALIZE CONSTRUTORA LTDA ME- CNPJ nº 11.555.048/0001-82 e RAIMUNDO ALVES DE SOUZA. CPF nº 659.190.179-53, com prazo de 20 (vinte dias). Edital de citação dos Executados, REALIZE CONSTRUTORA LTDA ME e RAIMUNDO ALVES DE SOUZA, atualmente em lugar incerto, para que, no prazo de 03 (três) dias, pague(m) o débito exequendo, acrescido das demais cominações legais, sob pena de não o fazendo, ser(em) penhorado(s) o(s) bem(s) indicado(s) pelo(a) Exequente na inicial e para opor embargos, no prazo de 15(quinze) dias. Para a hipótese de pronto pagamento, fixados os honorários em 10% (dez por cento) OBSERVAÇÃO: do valor da dívida (art. 652-A do CPC), os quais serão reduzidos pela metade na hipótese de o executado efetuar o pagamento integral em 3(três) dias, como preceito o parágrafo único do mesmo artigo. No prazo para embargos, reconhecendo o crédito exequendo e comprovando o depósito de 30% (trinta por cento) do valor em execução, inclusive custas e honorários de advogados, poderá o(a) executado(a) requerer(em) seja admitido a pagar o restante em até 06 (seis) parcelas mensais, acrescidas de correção monetária e juros de 1% (um por cento) do mês (art. 745-A do CPC). TÍTULO: Cédula de Crédito Bancário nº 351/5658739 PROCESSO: AUTOS Nº 0004028-91.2013.8.16.0112 DE EXECUÇÃO DE TÍTULO EXTRAJUDICIAL em que é Exequente: BANCO BRADESCO S/A e Executado: RAIMUNDO ALVES DE SOUZA e REALIZE CONSTRUTORA LTDA ME. VALOR DA EXECUÇÃO: R\$ 16.479,84 (dezesesseis mil, quatrocentos e setenta e nove reais e oitenta e quatro centavos), acrescida das cominações legais. PRAZO DO EDITAL: 20 (vinte) dias. Marechal Cândido Rondon, Estado do Paraná, aos seis dias do mês de julho do ano dois mil e dezessete. Eu, Cristiane Queiroz Fischer, Auxiliar Juramentada, o digitei e subscrevi. OBSERVAÇÃO: Este processo tramita de forma virtual, através do sistema eletrônico PROJUDI, cujo endereço na web é https://portal.tjpr.rj.br/projudi. LUIZ FERNANDO MONTINI, Juiz de Direito, documento assinado digitalmente

CI1178317-E17

PODER JUDICIÁRIO DO ESTADO DO PARANÁ. COMARCA DE GUAÍRA. VARA CÍVEL. EDITAL DE LEILÃO. O DR. CHRISTIAN LEANDRO PIRES DE C. OLIVEIRA, MM. JUIZ DE DIREITO, DA VARA CÍVEL DA COMARCA DE GUAÍRA, ESTADO DO PARANÁ, FAZ SABER a todos, que será levado a arrematação em primeira e segunda praça, o(s) bem(s) de propriedade do(s) devedor(es) GIOMBELLI MAQUINAS AGRICOLAS LTDA, na seguinte forma: PRIMEIRA PRAÇA: Dia 16/08/2017, às 14:00 horas, somente serão aceitos lances iguais ou superiores ao da avaliação. SEGUNDA PRAÇA: Dia 30/08/2017, às 14:00 horas, para venda a quem mais der, não sendo aceito preço vil, isto é, inferiores a 50% do valor da avaliação. LOCAL: Átuo do Fórum da Comarca de Guaíra, Rua Bandeirantes, Nº 1620. PROCESSO: Autos nº 0000172-57.2008.8.16.0086 de Carta Precatória Cível EXEQUENTE: BANCO BRADESCO. EXECUTADOS: GIOMBELLI MAQUINAS AGRICOLAS LTDA BEM(S): LOTE Nº 10-REMANESCENTE 'B', DA SUBDIVISÃO DO LOTE Nº 10-REMANESCENTE, DA GLEBA 01, DO PLANO DE LOTEAMENTO DA CIA MATE LARANJEIRA, COM ÁREA TOTAL DE 4.856,07 M². LOCALIZADA NA ESTRADA MARACAJU DOS GAÚCHOS N. 1983 (PRÓXIMO AO ESTÁDIO NEY BRAGA), BENEFITÓRIAS, CONTENDO UMA CONSTRUÇÃO EM ALVENARIA ESTILO BARRAÇÃO (CHURRASQUEIRA VENEZA) CO APROXIMADAMENTE 963,00 M², COM 02 BANHEIROS FEMININOS E 01 MASCULINO, SALÃO COM FORRO DE PVC, PISO CERÂMICO E COBERTO DE TELHA DE ZINCO (CALHETÃO), FRENTE E UMA PARTE LATERAL DE VIDRO, COZINHA E CHURRASQUEIRA, SEM FORRO, MATRICULADO SOB O Nº. 6.913 DO CRI DA COMARCA DE GUAÍRA. DEPOSITÁRIO: Em mãos da depositária Pública. AVALIAÇÃO: R\$ 1.900.000,00 (Um milhão e novecentos mil reais). Em 29 de Agosto de 2016. VALOR DA DÍVIDA: 107.099,74 (Cento e sete mil novecentos e noventa e nove reais e setenta e quatro centavos). Em 27 de agosto de 1999. ÔNUS: Consta da matrícula: Hipoteca em favor de Banco Bradesco S/A, Hipoteca em segundo grau e em terceiro grau, em favor de Banco Nacional S/A, Penhora extraída dos autos nº. 703/97 expedido pela 1ª vara Cível de Guaíra; Penhora extraída dos autos nº. 374/98, 99.80.10670-5 e 82/99 expedidas pelo juízo de direito da 1ª, 2ª e 3ª Vara Cível da Comarca de Cascavel; Penhora extraída dos autos nº. 00019/2004 expedida pelo juízo da Vara do Trabalho da Comarca de Marechal Cândido Rondon; Penhora extraída dos autos nº. 5001861-98.2011.404.7017 e 5000103-14.2013.404.7017 da Vara Federal da Comarca de Guaíra/PR; LEILOEIRO OFICIAL: SPENCER DAVILA FOGAGNOLI (Matrícula Jucepar sob o nº 12/235-L, fone: (44) 3026-4950. Endereço eletrônico: www.spencerleiloes.com.br). INTIMAÇÃO: Através do presente edital, fica(m) o(s) Executado(s) GIOMBELLI MAQUINAS AGRICOLAS LTDA, seu cônjuge se casado for, e outros eventuais terceiros interessados, devidamente intimados das datas acima, para que, querendo, acompanhem as praças supra referidas e para os efeitos do art. 826 do Código de Processo Civil, antes da arrematação e/ou adjudicação do(s) bem(s), poderá(ão) remir a execução, pagando o principal e acessórios, bem como que poderá(ão) oferecer embargos à arrematação ou adjudicação, dentro do prazo de 10 (dez) dias. E, para que chegue ao conhecimento de todos e no futuro ninguém possa alegar ignorância, expediu-se o presente edital que será publicado e afixado na forma da Lei. OBSERVAÇÃO: As comissões do leiloeiro serão as seguintes: a) Em caso de adjudicação, 2% sobre o valor da avaliação, a ser pago pelo Exequente; b) Em caso de arrematação, 5% sobre o valor dos bens, a ser pago pelo arrematante; c) Em caso de remição, 2% sobre o valor da avaliação, a ser pago pelo executado; d) Em caso de acordo ou pagamento nos quinze dias que precedem o primeiro leilão antes designado, mesmo assim será devida a comissão ao leiloeiro de 2% sobre o valor de avaliação dos bens. Guaíra, 15 de maio de 2017. Eu, Valéria de Almeida Balan, Analista Judiciário, que o digitei e subscrevi. CHRISTIAN LEANDRO PIRES DE C. OLIVEIRA, JUIZ DE DIREITO.

CI1178316-E17

Table with columns: RECEITA CORRETA LÍQUIDA, VALOR ATÉ O Bimestre, VALOR, % SOBRE A B.C.L. Includes financial data for the Municipality of Braganey.

CI1178318-E17
Includes signatures of the Mayor and Treasurer.

Prefeitura Municipal de Anahy
AVISO DE LICITAÇÃO
PROCESSO Nº. 111/2017.
PREGÃO PRESENCIAL Nº. 062/2017
REGISTRO DE PREÇOS Nº. 031/2017
Objeto: A presente licitação tem por objeto a contratação de empresa especializada, regime de execução menor preço por lote, para o fornecimento de peças leves e serviços de mão de obra para todos os veículos, exceto o Departamento de Saúde, registrados no Patrimônio da PMA.
Protocolo dos envelopes: até as 09h15 do dia 11/08/2017.
Sessão Pública: as 09h30 do dia 11/08/2017.
Valor Estimado: Vide edital originário.
Endereço: Prefeitura Municipal de Anahy, sito a Rua Vereador Leonardo Aparecido Dobiec, nº 591, Centro, Anahy/PR.
Edital: A íntegra do Edital estará à disposição dos interessados, no horário normal de expediente e através do site da Prefeitura: www.anahy.pr.gov.br.
Informações: pelo telefone (045)3249-1149. E-mail: licitacao.anah@hotmail.com
Legislação aplicável: Lei Fed nº 8.666/93 de 21/06/1993 e suas alterações, Lei Fed. nº 10.520 de 17/07/2002, Lei Fed. nº 123 de 14/12/2006.
Gabinete do Prefeito Municipal de Anahy/PR, aos 28 dias de Julho de 2017.

Carlos Antonio Reis
Prefeito Municipal

CI1178323-E17

Table with columns: Nº PORTARIA, DATA, SÚMULA. Summary of administrative acts from July 24 and 27, 2017.

GABINETE DO PREFEITO MUNICIPAL DE ANAHY, ESTADO DO PARANÁ, aos 28 dias do mês de julho de 2017.

CARLOS ANTONIO REIS
PREFEITO MUNICIPAL

CI1178324-E17

ESTADO DO PARANÁ
MUNICÍPIO DE SÃO MIGUEL DO IGUAÇU
EXTRATO DO 3º TERMO ADITIVO AO CONTRATO Nº 091/2015 - PMSMI
DATA DE ASSINATURA DO TERMO ADITIVO: 28 de julho de 2017.
Referência: PREGÃO PRESENCIAL Nº 051/2015 - PMSMI.
CONTRATANTE: MUNICÍPIO DE SÃO MIGUEL DO IGUAÇU/PR
CONTRATADA: MORAES SERVIÇOS ADMINISTRATIVOS LTDA CNPJ nº 17.422.112/0001-33
DO OBJETO: Alteração contratual de cláusula segundo do contrato original para reajuste do valor mensal restante em R\$ 42.783,00 (quarenta e dois mil setecentos e sessenta e três reais), conforme Convenção Coletiva de Trabalho acumulada em 22.18%.
FUNDAMENTAÇÃO: Artigo 65 da Lei Federal nº 8.666/93.
FORO: Comarca de São Miguel do Iguaçu, Estado do Paraná.
DEMAIS CLÁUSULAS: PERMANECER INALTERADAS.

CI1178329-E17

MUNICÍPIO DE Campo Bonito
PROCESSO DE INEXIGIBILIDADE DE LICITAÇÃO Nº 05/2017 - PROCESSO 106/2017

1- DESCRIÇÃO DA SITUAÇÃO: A Secretaria Municipal de Saúde tem necessidade da contratação de revisão mecânica do veículo NOVO KA - PLACAS BAV-4811 - PATRIMÔNIO DESTE MUNICÍPIO.

2- DESCRIÇÃO DO OBJETO: CONTRATAÇÃO DE REVISÃO PERIÓDICA DO VEÍCULO NOVO KA-PLACA BAV-4811.

3- EXECUTOR: Fornecedor: SLAVIEIRO DE CASCAVEL LTDA
CNPJ 76.061.902/0001-08

4- RAZÃO DA ESCOLHA: O veículo tem necessidade da revisão periódica. A concessionária autorizada para esta revisão é a citada acima localizada no Município de Cascavel.

5- PREÇO: R\$ 2.560,00 (dois mil quinhentos e sessenta reais) previsto para a realização de duas revisões do veículo.

6- JUSTIFICATIVA DO PREÇO: O preço praticado encontra-se de acordo com os preços praticados no mercado.

Campo Bonito, 28 de Julho de 2017.

COMISSÃO PERMANENTE DE LICITAÇÃO
VÂNIA KEMMRICH MEMBRO DA COMISSÃO
ALINE DA CUNHA MEMBRO DA COMISSÃO
Processo de Inexigibilidade Nº 05/2017
Processo Nº 106/2017

Objeto: CONTRATAÇÃO DE REVISÃO PERIÓDICA DO VEÍCULO NOVO KA-PLACA BAV-4811.

Órgão Requisitante: SECRETARIA MUNICIPAL DE SAUDE
FUNDO MUNICIPAL DE SAUDE
MATERIAL DE CONSUMO - 3.3.90.30.00.00 - RECURSOS VINCULADOS FONTE 303

Table with columns: Itens, Lote, Item, Qtde, U. Méd., Descrição, Valor Total R\$. Lists items for vehicle maintenance.

Conforme a Lei 8.666 de 21 de Junho de 1993, e suas atualizações posteriores.

Campo Bonito, 28 de Julho de 2017.

JOSÉ DA CUNHA PRESIDENTE DA CPL
ANTONIO CARLOS DOMINIAC PREFEITO MUNICIPAL

INEXIGIBILIDADE DE LICITAÇÃO Nº 05/2017
PROCESSO Nº 106/2017

Declaro Inexigível a licitação, com fundamento no inciso II e XVII do artigo 24 da Lei nº 8.666/93, a favor da pessoa jurídica SLAVIEIRO DE CASCAVEL LTDA, inscrito no CNPJ sob nº 76.061.902/0001-08, tendo por finalidade a REALIZAÇÃO DE DUAS REVISÕES DO VEÍCULO NOVO KA - PLACAS BAV4811 - PATRIMÔNIO DESTE MUNICÍPIO - FUNDO MUNICIPAL DE SAÚDE, o custo estimado dos itens supra importa num total de R\$ 2.560,00 (DOIS MIL QUINHENTOS E SESENTA REAIS) a serem pagos a vista conforme a realização dos serviços.

Campo Bonito, 28/07/2017

ANTONIO CARLOS DOMINIAC
PREFEITO MUNICIPAL

HOMOLOGAÇÃO DE INEXIGIBILIDADE DE LICITAÇÃO Nº 05/2017
PROCESSO Nº 106/2017

Homologo a Inexigibilidade, com fundamento no inciso II e XVII do artigo 24 da Lei nº 8.666/93, a favor da pessoa jurídica SLAVIEIRO DE CASCAVEL LTDA, inscrito no CNPJ sob nº 76.061.902/0001-8, tendo por finalidade a REALIZAÇÃO DE DUAS REVISÕES DO VEÍCULO NOVO KA - PLACAS BAV4811 - PATRIMÔNIO DESTE MUNICÍPIO - FUNDO MUNICIPAL DE SAÚDE, o custo estimado dos itens supra importa num total de R\$ 2.560,00 (DOIS MIL QUINHENTOS E SESENTA REAIS) a serem pagos a vista conforme a realização dos serviços.

Campo Bonito, 28/07/2017

CI1178322-E17
ANTONIO CARLOS DOMINIAC
PREFEITO MUNICIPAL

MUNICÍPIO DE VERA CRUZ DO OESTE
TERMO DE HOMOLOGAÇÃO PREGÃO PRESENCIAL Nº 066/17
Objeto: contratação de empresa para prestação de serviços de manutenção e reparos nas centrais e linhas telefônicas para atender a todas as secretarias do Município de Vera Cruz do Oeste.

Considerando a decisão da pregoeira que adjudicou o certame em epígrafe, em favor de empresa conforme consta do edital de classificação datado do 20/07/2017, considerando, que segundo o parecer da Assessoria Jurídica o processo tramitou e pagou o sistema de legislação pertinente. HOMOLOGO o resultado da seleção na modalidade Pregão Presencial nº 066/17 para que produza seus efeitos legais.
Cite-se aos interessados, observadas as providências legais pertinentes.
Vera Cruz do Oeste, 28 de julho de 2017.

Eliane Spald
PREFEITO MUNICIPAL

PUBLICAÇÃO TRIMESTRAL PREGÃO PRESENCIAL - SRP Nº 021/17

OBJETO: Registro de preço para eventual aquisição de gêneros alimentícios para dar atendimento à alimentação Escolar das Escolas Municipais e do Centro Municipal de Educação Infantil do Município de Vera Cruz do Oeste.

Permanecerão inalterados os preços constantes no Edital de Classificação de 20 de abril de 2017, publicado em 20 de abril de 2017 no Diário Eletrônico e em 21 de abril de 2017 no Jornal O Paraná, referente ao Pregão Presencial - SRP em epígrafe, cuja homologação data de 28 de abril de 2017.

Inêia Apa, Forquimari Fantini
Pregoeira

PUBLICAÇÃO TRIMESTRAL PREGÃO PRESENCIAL - SRP Nº 022/17

OBJETO: Registro de preço para eventual aquisição de material de expediente para atender a todas as secretarias do município de Vera Cruz do Oeste.

Permanecerão inalterados os preços constantes no Edital de Classificação de 27 de abril de 2017, publicado em 27 de abril de 2017 no Diário Eletrônico e em 28 de abril de 2017 no Jornal O Paraná, referente ao Pregão Presencial - SRP em epígrafe, cuja homologação data de 27 de abril de 2017.

Inêia Apa, Forquimari Fantini
Pregoeira

DOCUMENTOS NA ÍNTEGRA, NO DIÁRIO OFICIAL.
SITE: http://www.veracruz.pr.gov.br

ESTADO DO PARANÁ
MUNICÍPIO DE SÃO MIGUEL DO IGUAÇU

TERMO DE ADJUDICAÇÃO DE PROCESSO LICITATÓRIO

Claudemir Costa Ferreira, Pregoeiro designado pela Portaria 208/2017, de 20 de junho de 2017 no uso da prerrogativa conferida no inciso XX do Artigo 4º da Lei Federal nº 10.520, data de 17 de julho de 2017. Considerando a declaração (sic) proponente(s) (sic) existência de interposição de recursos por parte dos proponentes, resolve ADJUDICAR a presente licitação nestes termos:

a) Processo Nº 131/2017
 b) Licitação Nº 99/2017
 c) Modalidade Pregão
 d) Data Adjudicação 28/07/2017
 e) Objeto da Licitação CONTRATAÇÃO EXCLUSIVA DE ME-EP, visando a futura e eventual aquisição de materiais de expediente e consumo, destinados à vigilância Sanitária, a serem adquiridos com recurso do VIGIASUS 2015/2016.

FORNECEDOR: DAGEAL - COMERCIO DE MATERIAL DE ESCRITORIO LTDA - ME - CNPJ: 07.245.458/0001-50	Valor Total do Fornecedor: 2.056,32					
LOTE	Descrição	Marca	Unidade	Quant.	Valor Unit.	Valor Total
5	Extrator de grampo em aço inox espátula	carbrink/rafa	un	2	R\$ 2,84	R\$ 5,68
8	Caneta esferográfica Azul, corpo sextavado em material transparente, com outil para entrada de ar no corpo da caneta distante 6cm da ponta superior e 8,3cm da ponta inferior, ponta com biquêira pl.	bic/bic	un	3	R\$ 39,35	R\$ 118,05
9	Caneta marca tubo, tinta na cor amarela, ponta chafardada com no mínimo 3mm, prazo mínimo de validade de 90 dias	masterprint	un	10	R\$ 1,35	R\$ 13,50
10	Pasta suspensa, dimensões 31 x 140mm, com grampo plástico - feita em cartão kraft	frama frama	un	700	R\$ 1,39	R\$ 973,00
12	Borracha branca escolar Nº40	redbor redbor	un	120	R\$ 0,51	R\$ 61,20
25	Elastico Lítex Fino Amarelo Número 18 Embalagem Com 1000grs	redbor redbor	un	1	R\$ 27,99	R\$ 27,99
26	Cola, Composição Polivinil Acetato - Pva, Cor Branca, Aplicação Escolar, Características Adesivas Lavável, Não Tóxica, Tipo Líquido 110g	frama/leonora	un	150	R\$ 4,99	R\$ 748,50
28	Flanela 100% algodão medidas 28x38cm	belmond belmond	un	40	R\$ 1,17	R\$ 46,80
31	Apontador de lápis, material plástico, tipo escolar	leonora leonora	un	40	R\$ 1,54	R\$ 61,60

FORNECEDOR DIGITO INFORMATICA LTDA ME - CNPJ: 07.245.458/0001-50	Valor Total do Fornecedor: 1.078,92					
LOTE	Descrição	Marca	Unidade	Quant.	Valor Unit.	Valor Total
39	Termômetro digital para máxima e mínima Imt/Ext com alarme, conforme exigência Portaria RDC/24/2009, para utilização em Farmácias e Drogas. Faixa de medições -10° a +50°C, alimentação 1 pilha 1.5V	incoterm	un	12	R\$ 9,31	R\$ 107,82

FORNECEDOR: PAULO SERGIO DOS SANTOS PRESENTE - CNPJ: 02.265.954/0001-51	Valor Total do Fornecedor: 1.166,16					
LOTE	Descrição	Marca	Unidade	Quant.	Valor Unit.	Valor Total
1	Clips metálicos niquelados nº 3/0, caixa c/ 50 unidades	CLIPS NEW	un	5	R\$ 1,70	R\$ 8,50
2	Clips metálicos niquelados nº 6/0, caixa c/ 50 unidades	CLIPS NEW	un	5	R\$ 2,15	R\$ 10,75
3	Clips metálicos niquelados nº 2/0, caixa c/50 unidades	CLIPS NEW	un	5	R\$ 1,70	R\$ 8,50
4	Perfurador para 35 folhas de papel 75g/m2, base em polietileno injetado, em aço e metal de aço, diâmetro 7mm, distância dos furos 8 mm, magoador em aço inoxidável, dimensões 48x114x67mm.	MASTERPRINT	un	1	R\$ 19,67	R\$ 19,67
6	Grampador de mesa master 26/6.	ADECK	un	2	R\$ 9,80	R\$ 19,60
7	Papel especial casca de ovo branco 120 gr, c/30 folhas.	MASTERPRINT	un	1	R\$ 9,16	R\$ 9,16
11	Corretivo escolar líquido, a base de água, conteúdo 18 ml, atóxico	ERROREX	un	2	R\$ 2,89	R\$ 5,78
13	Lápis de escrever grafite (lápis de escrever preto (sextavado Nº2)	MASTERPRINT	un	150	R\$ 0,20	R\$ 30,00
14	Caixa Arquivo Morto Material Plástico - Dimensões Aproximadas 330x245x135 mm	POLIBRAS	un	100	R\$ 3,93	R\$ 393,00
15	PIRANCHA PORTÁVEL, MATERIAL ACRÍLICO, COMPRIMENTO 233, LARGURA 320, ESPESURA 3, COR PUMÉ, CARACTERÍSTICAS ADICIONAIS COM PRENDEDOR NIQUELADO	WALLEW	un	30	R\$ 10,00	R\$ 300,00
18	Extensão 1 fio paralelo flexível 2x2,5MM) 30Mt com plug Macho e Fêmea padrão nas extremidades	CORFIO	un	1	R\$ 81,00	R\$ 81,00
19	Filtro linha, tensão alimentação 110/220, potência máxima 2.100/2.200, corrente máxima 10, quantidade saída 6 tomadas com 3 pinos tipo fêmea com aterramento, características adicionais interruptor lig	TECHNA	un	3	R\$ 18,40	R\$ 55,20
24	Guilhotina chapa aço, peso 7,5 kg, capacidade corte 12 folhas, extensão de corte 460 mm, largura 550 mm, comprimento 415mm.	LASSANE	un	1	R\$ 225,00	R\$ 225,00

FORNECEDOR: SALVI LOPES & CIA. LTDA - ME - CNPJ: 82.478.140/0001-34	Valor Total do Fornecedor: 5.249,71					
LOTE	Descrição	Marca	Unidade	Quant.	Valor Unit.	Valor Total
17	Tesoura iris ponta fina reta 11cm - inox	CASSIFLEX	un	2	R\$ 35,00	R\$ 70,00
27	Tubo de Ensaio 13x75MM 5ML transparente pacote com 500 und	CRALPLAST	un	2	R\$ 40,94	R\$ 81,88
30	Coletor Universal confeccionado em polipropileno, graduado, com capacidade de 80ml, com tampa.	CRALPLAST	un	1000	R\$ 0,90	R\$ 900,00
34	Miscera Cítrica descartável, com elástico cixa com 50 unidades	DESCARPACK	un	10	R\$ 8,50	R\$ 85,00
35	Algodão hidrófilo em rolo 500g	RAMA	un	10	R\$ 21,37	R\$ 213,70
37	Alcool gel Higienizador - Frasco 5lt	TUPI	un	6	R\$ 47,99	R\$ 287,94
38	Sabonete líquido Higienizador - uso institucional para refil em saboneteira frasco 5lt	FACILIMPE	un	6	R\$ 25,00	R\$ 150,00
40	Termômetro Digital Infravermelho com Mira Laser (-50° a 380° C)aixa de Temperatura: -50 a 380°C (-58 a 716°F) Precisão: (-50 a 0 °C) +/- 2 °C - (0 a 380 °C) +/- 1,5°C Distância razão do ponto: 12: 1	PREMIUM	un	3	R\$ 327,85	R\$ 983,55
43	Gelo reutilizável rígido. Tamanho 21,5x14,5x2,5cm. E capacidade de 750ml.	GELOTECH	un	200	R\$ 9,29	R\$ 1.858,00
44	DISPENSER HIGIENIZADOR, MATERIAL PLÁSTICO ABS, CAPACIDADE 800 ML, TIPO FIXAÇÃO PAREDE, ANTI-FURTO, COR BRANCA, APLICAÇÃO MÃOS, CARACTERÍSTICAS ADICIONAIS VISOR FRONTAL, PARA ÁLCOOL EM GEL/SABONETE LIQU	JSN	un	14	R\$ 29,49	R\$ 412,86
45	Dispenser para Papel Toalha Interfolhado de 2 ou 3 dobras, material ABS, na cor branca, de alta qualidade e resistência a impacto e de fácil instalação, com capacidade mínima para 400 folhas e com ace	JSN	un	7	R\$ 29,54	R\$ 206,78

Itens desertos: 16, 20, 21, 23, 29, 32, 33, 36, 41, 42
 VALOR TOTAL ADJUDICADO: R\$ 9.551,11 (nove mil quinhentos e cinquenta e um real e onze centavos).

SÃO MIGUEL DO IGUAÇU, 28 de julho de 2017.

Claudemir Costa Ferreira
 Pregoeiro
C11178326-E17

MUNICÍPIO DE MARIPÁ
 ESTADO DO PARANÁ
 Rua Luiz de Camões, 437 - CEP 85.955-000 - Fone/Fax: (44) 3687-1262
 e-mail: governo@maripa.pr.gov.br / site: www.maripa.pr.gov.br
 CNPJ 95.583.571/0001-02

EXTRATO DE PUBLICAÇÕES

PORTARIA Nº 227/2017
 DESCLASSIFICAR, a candidata INGETRAUD WEBER ZIMMERMANN, convocada para o cargo de PROFESSOR, aprovada pelo Processo Seletivo Simplificado normalizado pelo Edital nº 01/2017 de 10 de março de 2017, convocada através do Edital nº 44/2017 de 26 de julho de 2017, publicado no Jornal "O Paraná" em 27 de julho de 2017, por não ter assinado termo de desistência, abrindo vaga para nova convocação por ordem de classificação. PALÁCIO DAS ORQUÍDEAS EM, 28 de julho de 2017. ANDERSON BENTO MARIA, Prefeito Municipal, RODRIGO ANDRÉ SCHANOSKI, Secretário de Administração.

PORTARIA Nº 228/2017
 RECLASSIFICAR, o candidato abaixo relacionado, aprovado no Concurso Público normalizado pelo Edital nº 001/2017 de 22 de fevereiro de 2017, convocado através do Edital nº 42/2017 de 21 de julho de 2017, por ter solicitado final de lista dos aprovados, conforme prevê art. 11.4 do edital de concurso público.

INSC.	CANDIDATO	CLASS	CARGO
500	MARCELO GOMES DE SOUZA	1ª	MEDICO GENERALISTA III

PALÁCIO DAS ORQUÍDEAS EM, 28 de julho de 2017. ANDERSON BENTO MARIA, Prefeito Municipal, RODRIGO ANDRÉ SCHANOSKI, Secretário de Administração.

PORTARIA Nº 229/2017
 NOMEAR, em Estágio Probatório, AMANDA GABRIELA GIUSTI BANDEIRA, portadora do CPF nº 054.928.635-08, aprovada em Concurso Público Municipal normalizado pelo Edital nº 001/2017 de 22 de fevereiro de 2017, para exercer o cargo efetivo de Médico Generalista I, com carga horária de 20h semanais, a partir de 01 de agosto de 2017, lotada na Secretaria de Saúde. PALÁCIO DAS ORQUÍDEAS EM, 28 de julho de 2017. ANDERSON BENTO MARIA, Prefeito Municipal, RODRIGO ANDRÉ SCHANOSKI, Sec. de Administração.

PORTARIA Nº 230/2017
 NOMEAR, em Estágio Probatório, FABIANO DOS SANTOS MARTINS, portador do CPF nº 033.321.474-98, aprovado em Concurso Público Municipal normalizado pelo Edital nº 01/2015 de 20 de novembro de 2015, para exercer o cargo efetivo de Médico Generalista III, com carga horária de 24h semanais, a partir de 01 de agosto de 2017, lotada na Secretaria de Saúde. PALÁCIO DAS ORQUÍDEAS EM, 28 de julho de 2017. ANDERSON BENTO MARIA, Prefeito Municipal, RODRIGO ANDRÉ SCHANOSKI, Sec. de Administração.

PORTARIA Nº 231/2017
 NOMEAR, em Estágio Probatório, GUSTAVO RIBEIRO FORTES, portador do CPF nº 370.079.188-75, aprovado em Concurso Público Municipal normalizado pelo Edital nº 001/2017 de 22 de fevereiro de 2017, para exercer o cargo efetivo de Médico Generalista II, com carga horária de 12h semanais, a partir de 01 de agosto de 2017, lotado na Secretaria de Saúde. PALÁCIO DAS ORQUÍDEAS EM, 28 de julho de 2017. ANDERSON BENTO MARIA, Prefeito Municipal, RODRIGO ANDRÉ SCHANOSKI, Sec. de Administração.

PORTARIA Nº 232/2017
 NOMEAR, em Estágio Probatório, EDUARDO JOAQUIM DA LUZ ZANDONA, portador do CPF nº 058.958.145-05, aprovado em Concurso Público Municipal normalizado pelo Edital nº 001/2017 de 22 de fevereiro de 2017, para exercer o cargo efetivo de Médico Generalista I, com carga horária de 24h semanais, a partir de 01 de agosto de 2017, lotado na Secretaria de Saúde. PALÁCIO DAS ORQUÍDEAS EM, 28 de julho de 2017. ANDERSON BENTO MARIA, Prefeito Municipal, RODRIGO ANDRÉ SCHANOSKI, Secretário de Administração.

PORTARIA Nº 233/2017
 NOMEAR, em Estágio Probatório, NATASHA LUIRE BUENO DE CAMARGO, portadora do CPF nº 007.750.899-60, aprovada em Concurso Público Municipal normalizado pelo Edital nº 001/2017 de 22 de fevereiro de 2017, para exercer o cargo efetivo de Médico Generalista III, com carga horária de 24h semanais, a partir de 01 de agosto de 2017, lotada na Secretaria de Saúde. PALÁCIO DAS ORQUÍDEAS EM, 28 de julho de 2017. ANDERSON BENTO MARIA, Prefeito Municipal, RODRIGO ANDRÉ SCHANOSKI, Secretário de Administração.

Documentos na íntegra disponíveis no diário oficial eletrônico do Município de Maripá - Endereço: www.maripa.pr.gov.br. 1

EXTRATO DE PUBLICAÇÕES

PORTARIA Nº 234/2017
 NOMEAR, em Estágio Probatório, FERNANDA PALMA, portadora do CPF nº 061.123.980-03, aprovada em Concurso Público Municipal normalizado pelo Edital nº 001/2017 de 22 de fevereiro de 2017, para exercer o cargo efetivo de Médico Generalista II, com carga horária de 12h semanais, a partir de 01 de agosto de 2017, lotada na Secretaria de Saúde. PALÁCIO DAS ORQUÍDEAS EM, 28 de julho de 2017. ANDERSON BENTO MARIA, Prefeito Municipal, RODRIGO ANDRÉ SCHANOSKI, Secretário de Administração.

PORTARIA Nº 235/2017
 PRORROGAR, por mais 60 dias, a Licença Maternidade da servidora JESSICA DOBLER, ocupante de dois cargos efetivos de Professor (20 horas), pelo período de 01/08/2017 a 29/09/2017, conforme Art. 1º da Lei Complementar Municipal nº 25 - de 25 de maio de 2011 - que altera o art. 110 do REGIME JURÍDICO DOS SERVIDORES PÚBLICOS DO MUNICÍPIO DE MARIPÁ. PALÁCIO DAS ORQUÍDEAS EM, 28 de julho de 2017. ANDERSON BENTO MARIA, Prefeito Municipal, RODRIGO A. SCHANOSKI, Sec. de Administração.

PORTARIA Nº 236/2017
 Conceder férias regulamentares, referente ao período aquisitivo de 2016, aos funcionários abaixo relacionados: PALÁCIO DAS ORQUÍDEAS EM, 28 de julho de 2017. ANDERSON BENTO MARIA, Prefeito Municipal, RODRIGO ANDRÉ SCHANOSKI, Secretário de Administração.

DECRETO Nº 113, DE 28 DE JULHO DE 2017.
 Dispõe sobre a abertura de Crédito Adicional Suplementar no Orçamento do Exercício de 2017, na importância de R\$ 500,00 (Quinhentos reais) e dá outras providências. PALÁCIO DAS ORQUÍDEAS EM, 28 de julho de 2017. ANDERSON BENTO MARIA, Prefeito, RODRIGO A. SCHANOSKI, Sec. de Administração.

RATIFICAÇÃO DO PROCESSO LICITATÓRIO Nº 122/2017 - DISPENSA DE LICITAÇÃO Nº 027/2017
 Considerando o Parecer Jurídico emitido pelo Assessoria de Assuntos Jurídicos desta Administração Municipal, Fica aprovado a justificativa elaborada pela Comissão Permanente de Licitação, relativo ao Processo Licitação nº 122/2017 referente à Dispensa de Licitação nº 027/2017, que tem por finalidade a contratação de Empresa especializada para Prestação de Serviços Técnicos e Consultoria de Apoio às Micro e Pequenas Empresas do Município de Maripá - PR. Fica a Secretaria de Administração encarregada de promover a publicação do extrato da citada justificativa, bem como a extração dos documentos respectivos, para a plena execução do objeto, cumpridas as formalidades legais. Publique-se. Maripá, Pr, 28 de julho de 2017. ANDERSON BENTO MARIA, PREFEITO MUNICIPAL.

EXTRATO DE JUSTIFICATIVA DE DISPENSA DE LICITAÇÃO
 1 - PROCESSO DE DISPENSA DE LICITAÇÃO Nº 027/2017. 2 - OBJETO: Contratação de Empresa especializada para Prestação de Serviços Técnicos e Consultoria de Apoio às Micro e Pequenas Empresas do Município de Maripá - PR. 3 - FORNECEDOR: SERVIÇO DE APOIO ÀS MICRO E PEQUENAS EMPRESAS DO PARANÁ - SERAPREPR. CNPJ 75.110.989/0001-00. 4 - VALOR: O Valor Global é de R\$ 10.000,00 (Dez mil Reais). 5 - FUNDAMENTAÇÃO LEGAL: Inciso XIII do Artigo 24 da Lei Federal nº 8.666/93 - 6 - DOTAÇÃO ORÇAMENTÁRIA: 02 - Executivo Municipal, 010 - Secretaria de Indústria, Comércio, Turismo e Desenvolvimento Econômico, 22.122.0002.2007 - Administração da Secretaria de Indústria e Comércio, 3.3.90.38.05.00 - Serviços Técnicos Profissionais, Fonte: 000.

Documentos na íntegra disponíveis no diário oficial eletrônico do Município de Maripá - Endereço: www.maripa.pr.gov.br. 2

EXTRATO DE PUBLICAÇÕES

LIBERAÇÃO DE COMPROMISSO - ATA DE REGISTRO DE PREÇOS Nº 076/2017
 Processo Licitação nº 097/2017, Pregão Presencial 053/2017 no Sistema de Registro de Preços.

Item	Produto	Marca	Unid.	Quant.	Valor Unit. (R\$)	Valor Total (R\$)
211	METRONIDAZOL 100MG/G + NISTATINA 20.000UI/G, CREME VAGINAL TB 50GR (DONADUZZI)	PRATI	UNID	100	3,900	390,000

OBJETO: Aquisição(s) de Medicamentos para atender a demanda da Secretaria de Saúde do Município de Maripá/PR. Tendo em vista a relevância dos apontamentos apresentados pela empresa PONTAMED FARMACEUTICA LTDA - CNPJ 02.816.696/0001-54, relato da Secretaria de Saúde do Município e o Parecer Jurídico da Assessoria do Município, a empresa citada acima está liberada do compromisso referente ao item 211 (METRONIDAZOL 100MG/G + NISTATINA 20.000UI/G, CREME VAGINAL TB 50GR) da Ata de Registro de Preços nº 076/2017 e fica cancelado o item Registrado, em virtude impossibilidade de entrega do medicamento na forma solicitada. Maripá, 28 de julho de 2017. Anderson Bento Maria, Prefeito.

Documentos na íntegra disponíveis no diário oficial eletrônico do Município de Maripá - Endereço: www.maripa.pr.gov.br. 3

EDITAL Nº 46/2017

Dispõe sobre a convocação de candidatos aprovados no Processo Seletivo Simplificado, aberto pelo Edital de Processo Seletivo nº 01/2017 de 10 de março de 2017 e dá outras providências.

O Prefeito do Município de Maripá, no uso de suas atribuições legais, considerando a homologação do resultado final do processo seletivo, publicado pelo Edital nº 04/2017 em 11 de Abril de 2017 e retificado pelo edital nº 05/2017 de 05 de maio de 2017.

RESOLVE:

Art. 1º - Convocar, respeitando a ordem rigorosa de classificação a candidata abaixo relacionada:

INSC.	CANDIDATO	CLASS	CARGO
018	SILVANA RODRIGUES DA ROSA GOMES	6ª	PROFESSOR

Art. 2º - A candidata deverá comparecer na Prefeitura Municipal de Maripá, no período de 31 de julho de 2017 a 04 de agosto de 2017, em horário normal de expediente.

Art. 3º - Determinar que a candidata convocada apresente a documentação abaixo, acompanhada dos originais para conferência, quando couber:

- 01 Foto 3x4 recente
- carteira profissional (CTPS)
- Fotocópia da Cédula de Identidade
- Fotocópia do CPF/ME
- Fotocópia do Certificado Militar
- Fotocópia do Título de Eleitor e do último comprovante de votação
- Fotocópia do Registro Civil (casamento ou nascimento)
- Fotocópia da Certidão Nascimento de filhos menores de 21anos
- Fotocópia do comprovante de escolaridade mínima exigida e habilitação legal para o exercício do cargo
- cópia do PIS/PASEP (C-2 emitida pela Caixa Econômica Federal)
- Certidão negativa de antecedentes criminais (fornecida no Fórum)
- Declaração de acúmulo de cargo ou emprego público (modelo no Dpto de RH)
- Declaração de não ter sofrido no exercício de função pública, penalidade de demissão decorrente de processo administrativo disciplinar (modelo no Dpto de RH).
- cópia da Declaração de Imposto de Renda ou Declaração de Bens atualizada (Lei Federal nº 8.429/92)
- documentos complementares, conforme exigido no edital.

O não comparecimento da candidata acima mencionada, na data e horário previsto neste Edital implicará na perda da vaga e consequente desclassificação.

PALÁCIO DAS ORQUÍDEAS EM, 28 de julho de 2017.

REGISTRE-SE E PUBLIQUE-SE

Rodrigo A. Schanoski
 PREFEITO MUNICIPAL

Rodrigo A. Schanoski
 SECRETÁRIO DE ADMINISTRAÇÃO

EDITAL Nº 47/2017

Dispõe sobre a convocação de candidato aprovado no Concurso Público Municipal, aberto pelo Edital nº 001/2017 de 22 de fevereiro de 2017 e dá outras providências.

O Prefeito do Município de Maripá, no uso de suas atribuições legais, considerando a homologação do resultado final do concurso, publicado pelo Edital nº 009/2017 em 19 de junho de 2017.

RESOLVE:

Art.1º - Convocar, respeitando a ordem rigorosa de classificação dos candidatos abaixo relacionados:

INSC.	CANDIDATO	CLASS	CARGO
478	ELIZABETH DE LA TRINDADE CASTRO PEREZ SANCHEZ CHACON	1ª	MEDICO GINECOLOGISTA E OBSTETRA I
499	DOUGLAS LEMBRER TURIAN	8ª	MEDICO GENERALISTA II

Art. 2º - Os candidatos deverão comparecer na Prefeitura Municipal de Maripá, no período de 31 de julho de 2017 a 04 de agosto de 2017, em horário normal de expediente.

Art. 3º - Determinar que os candidatos convocados apresentem a documentação abaixo, acompanhada dos originais para conferência, quando couber:

- 02 Fotos 3x4 recentes
- Carteira profissional (CTPS)
- Fotocópia da Cédula de Identidade
- Fotocópia do CPF/ME
- Fotocópia de e Certificado Militar
- Fotocópia do Título de Eleitor e do último comprovante de votação
- Fotocópia do Registro Civil (casamento ou nascimento)
- Fotocópia da Certidão Nascimento de filhos menores de 21anos
- Fotocópia do comprovante de escolaridade mínima exigida e habilitação legal para o exercício do cargo
- Cópia do PIS/PASEP (C-2 emitida pela Caixa Econômica Federal)
- Certidão negativa de antecedentes criminais (fornecida no Fórum)
- Declaração de acúmulo de cargo ou emprego público (modelo no Dpto de RH)
- Declaração de não ter sofrido no exercício de função pública, penalidade de demissão decorrente de processo administrativo disciplinar (modelo no Dpto de RH).
- Cópia da Declaração de Imposto de Renda ou Declaração de Bens atualizada (Lei Federal nº 8.429/92)
- Documentos complementares, conforme exigido no edital.

O não comparecimento dos candidatos acima mencionados, na data e horário previsto neste Edital implicará na perda da vaga e consequente desclassificação. Os mesmos poderão requerer mediante protocolo final de lista, conforme prevê art.11.4 do Edital de Concurso 01/2017.

PALÁCIO DAS ORQUÍDEAS EM, 28 de julho de 2017.

REGISTRE-SE E PUBLIQUE-SE

Rodrigo A. Schanoski
 PREFEITO MUNICIPAL

Rodrigo A. Schanoski
 SECRETÁRIO DE ADMINISTRAÇÃO

C11178327-E17

Prefeitura Municipal de Lindoeste
 E-mail: pm.lindoeste@certco.com.br
 AV. Marechal Cândido Rondon, s/n - Telefax (45) 237-1124
 CEP 85826-000 - LINDOESTE - PARANÁ
 CNPJ 80.881.915/0001-92

DECRETO Nº : 122/2017
 Data: 28/06/2017

Dispõe sobre a abertura de Crédito Suplementar no valor de R\$ 191.000,00 (Cento e Noventa e Um Mil Reais) no Orçamento Geral do Exercício de 2017 e dá outras providências.

O prefeito Municipal de Lindoeste, Estado do Paraná, no uso de suas atribuições legais, e de acordo com a Lei n. 999/2016 de 13/12/2016.

DECRETA:

- Art. 1º Fica aberto Crédito Especial no Orçamento do Exercício de 2017, no valor de R\$ 191.000,00 (Cento e Noventa e Um Mil Reais), para reforço das seguintes dotações Orçamentárias:
- 05- SECRETARIA DE EDUCAÇÃO**
 01- Divisão de Educação - FUNDEB
 12.361.0010.2.029- Atividades Operacionais do Fundeb.
 3.1.90.11.00- Vencimentos e Vantagens Fixas - Pessoal Civil.....60.000,00
 3.1.90.16.00- Outras Despesas Variáveis - Pessoal Civil.....10.000,00
- 02- Divisão de Educação - Ensino Fundamental.
 12.361.0011.2.032- Manutenção das Atividades do Ensino Fundamental.
 3.1.90.13.00- Obrigações Patronais.....30.000,00
- 03- Divisão de Educação Infantil.
 12.365.0013.2.040- Manutenção das Atividades de Educação Infantil.
 3.1.90.11.00- Vencimentos e Vantagens Fixas - Pessoal Civil.....15.000,00
 3.1.90.13.00- Obrigações Patronais.....15.000,00
- 09- Divisão de Educação - Transporte Escolar.
 3.3.90.33.00- Passagens e Despesas com Locomoção.....50.000,00
- 08- SECRETARIA DE SAÚDE**
 01- Fundo Municipal de Saúde.
 10.301.0027.2.409- Manutenção Serviços Saúde - UND HOSPITAL
 3.1.90.16.00- Outras Despesas Variáveis - Pessoal Civil.....5.000,00
- 10.301.0027.2.411- Manutenção Serviços Odontológicos.
 3.1.90.13.00- Obrigações Patronais.....1.000,00
- 13- SECRETARIA DE OBRAS E VIACAO**
 01- Divisão de Obras e Serviços Urbanos.
 15.451.0042.2.100- Manutenção da Divisão de Obras e Serviços Urbanos.
 3.1.90.16.00- Outras Despesas Variáveis - Pessoal Civil.....5.000,00

Art. 2º - Para cobertura dos créditos abertos conforme Artigo anterior serão utilizados recursos oriundos da Anulação das seguintes dotações:

- 04- SECRETARIA DE FINANÇAS**
 02- Divisão de Tesouraria.
 28.843.0000.0.024- Dívida Débitos Consolidados/Confessados.
 4.6.90.71.00- Principal da Dívida Contratual resgatada.....80.000,00
- 28.846.0000.0.016- Sentenças Judiciais.
 3.1.90.91.00- Sentenças Judiciais.....20.000,00
- 28.846.0000.0.025- Sentenças Judiciais.
 3.3.90.91.00- Sentenças Judiciais.....21.000,00

Art. 3º - Fica o Poder Executivo autorizado ainda a inclusão do Projeto especificado no artigo primeiro os objetivos, metas físicas e financeiras e ao Anexo Único da Lei nº 764/2013- PPA- Plano Plurianual, reformulada pela Lei n. 997/2016 de 13/12/2016 e Lei Diretrizes Orçamentária no Exercício - LDO nº 980/2016 de 30/06/2016 para o Exercício de 2017, reformuladas pela Lei n. 998/2015 de 13/12/2016.

Art. 4º - Este Decreto entrará em vigor na data de sua publicação.

Lindoeste, Pr em 28 de Julho 2017.

VIVA COM ATITUDES POSITIVAS E SEJA MAIS FELIZ!

Palestra

- ➔ *O Poder do Pensamento Positivo*
- ➔ *Viva Melhor com Otimismo*
- ➔ *Como Desenvolver sua Inteligência Emocional*
- ➔ *A Importância da Motivação para Superação*
- ➔ *O Autoconceito e Autoimagem de Sucesso*
- ➔ *Visão Positiva do Futuro*



Palestrante: Roberto de Oliveira

- Graduado em Ciências Humanas - UNISUL/SC
- Especialista em Saúde Coletiva - ULBRA/RS
- Trainer Advanced em Programação Neurolinguística - SNPL/EUA
- Coaching Personal & Executive e Escritor.

www.profrobertodeoliveira.com.br

Local: UNIPAR (Anfiteatro)

Data: 08 de Agosto de 2017

Horário: 19:30 às 21:30

Investimento: R\$ 30,00

Ingressos

Sapato Show - Tv. Cristo Rei, 137 e Av Brasil, 5472

Mag Modas - Rua JK, 1215

Contato: (45) 99985-8574

ALMIR SATER · RENATO TEIXEIRA · SÉRGIO REIS

TOCANDO EM FRENTE

SEXTA

18

AGOSTO



VENDAS: alô ingressos 
.com.br

CASCADEL

POSTOS PEGORARO

(VICENTE MACHADO / PÉROLA BRANCA / PRAÇA DA BÍBLIA)

CASCADEL JL SHOPPING: TOTEM

NOVO BEAL DA BRASIL: TOTEM

LEVE SPORTS

LOJA LZK

TOLEDO

ÓTICAS DINIZ:

AVENIDA 7 DE SETEMBRO, 1092 - CENTRO

REALIZAÇÃO:



APOIO CULTURAL:



Paraná
Jornal de Fato

SERAFIM VENDE CASA

No Cidade Verde, ótima localização, com aprox. 105m², sendo 01 suíte, 02 qtos, demais dependências. área de lazer, fino acabamento, por apenas R\$ 360.000. F: (45) 99922-7904 Willian Serafin Creci19806f CI-177443.

SERAFIM VENDE CASA

No Cidade Verde, ótima localização, com aprox. 105m², sendo 01 suíte, 02 qtos, demais dependências. área de lazer, fino acabamento, por apenas R\$ 360.000. F: (45) 99922-7904 Willian Serafin Creci19806f CI-177461.

SERAFIM VENDE SOBRAD

Vila Dione, aprox 180m², 3 suítes, mais depend, gar coberta pra 3 carros, semi mobiliado. R\$ 530.000. F: (45) 3035-2714/ 99922-7904 Creci 19806f. CI-177434.

SERAFIM VENDE SOBRAD

Região do Porto Seguro de 114m², suite c/ hidro, 2 quartos, demais dependências. R\$ 375.000. F: (45) 3035-2714/ 99922-7904 Creci 19806f. CI-177439.

SERAFIM VENDE SOBRAD

No Padovani medindo 141m², sendo 01 suíte, 02 quartos com edícula nos fundos, por apenas R\$ 285.000. F: (45) 3035-2714/ 99922-7904 Creci 19806f. CI-177455.

V. MORETTI ALUGA

Casa p/ fins comercial ou residencial, Rua Curitiba, nº1241, Neva, 02 suítes, 03 quartos, sala, cozinha, banheiro, área de serviço, com 02 edículas com 03 quartos, 02 cozinhas, 02 banheiros e 05 vagas de garagem R\$2.450,00 F: (45) 3322-1515 CRECI3149 J CI-173118.

V. MORETTI ALUGA

Apto, Centro, Ed. Vitória Régia, Rua Pernambuco 308, suite máster com closet, 02 quartos, 02 salas, cozinha com móveis planejados, banheiro social, área de serviço c/ armários, dep. de empregada, 02 vagas de garagem R\$ 2.000 F: (45) 3322-1515 CRECI 3149 J CI-173122.

V. MORETTI VENDE

CASAP/ FINS COMERCIAIS: Centro, aprox. 342,46m², terreno 550,25m², suite, 2 qtos, sala estar/jantar, 2 salas TV, 2 bwc, escrit, coz c/ armários, área de serviço, edícula c/ churrasq, gar coberta e 3 sem cobertura. R\$1.650.000 F: (45) 3322-1515 CRECI 3149 J CI-173117.

VENDE OU TROCA

Casa em Santa Teresa, com 3 quartos, terreno de esquina por R\$180.000 F: (45) 3035-2714/ 9922-7904 Creci 19806f. CI-177447.

VENDO FAZENDA

de 80 alq. de frente a BR 277 região de Ibema, com 36 alq. mecanizado por apenas 1.300 sacas por alq., entrada mais 03 anos. F: (45) 99922-7904 Creci 19806f CI-177433.

Ponto Comercial

CONTRATA-SE

Fazenda em Vera Cruz contrata trabalhador rural com experiência em lavoura e pecuária. F: (45) 3225-1168. CI-177109.

V. MORETTI ALUGA

Sala comercial para locação, aprox. 830m², na Avenida Brasil nº.8023-Centro, Cascavel. R\$ 15.000. F: (45) 3322-1515 CRECI 3149 J CI-173113.

Terrenos

ÁREA 14 DE NOVEMBRO

4.633m², Rua Souza Naves Sul, após o viaduto Petrocon, ao lado da Met. Turmina, R\$ 950.000, aceito carro e parcelamento F: (45)9966-6699 CRECI 3999. CI-177471.

REGIÃO CENTRAL

Terreno c/ 1050m² (25x42) Rua Vitória, 770 R\$ 1.350.000 F:(45) 99966-6699 Creci 3999. CI-177472.

SERAFIM VENDE

Terreno no Veneza, ótima localização, acima do nível da rua, medindo 12x30. Por apenas R\$ 150.000. F: (45) 922-7904 Creci 19806f. CI-177436.

SERAFIM VENDE

Meio lote no Coqueiral, 6x35, 3 quadras da Av Brasil. Por apenas R\$ 130.000. F: (45) 3035-2714/ 99922-7904/ 99936-4099 Creci 19806f. Serafim. CI-177438.

SERAFIM VENDE

Meio Lotes no Verona, 13,8m de frente por 15m de fundo. Apenas R\$ 65.000. F: (45) 3035-2714/99922-7904 Creci19806f. CI-177441.

SERAFIM VENDE

Terreno, Santa Cruz, medindo 12x30, T.O. 60%, com casa de madeira em cima. R\$ 150.000. F: (45) 3035-2714/ 99922-7904 Creci 19806f. CI-177452.

SERAFIM VENDE

No Florença, 79m²,01 suíte,01 quarto, ótima localização, acima do nível da rua, 02 vagas de garagem. Por apenas R\$ 185.000. F: (45) 3035-2714/99922-7904. Creci 19806f/www.willianserafim.com.br CI-177455.

SERAFIM VENDE 10 ALQ

São Salvador, 8 alqueires mec., c/ benfeitoras, boa de água, 4km do asfalto. R\$ 1.200.000. F: (45) 3035-2714/ 99922-7904/ 99936-4099 Creci 19806f. CI-177451.

SERAFIM VENDE 10 ALQ

São Salvador, 8 alqueires mec., c/ benfeitoras, boa de água, 4km do asfalto. R\$ 1.200.000. F: (45) 3035-2714/ 99922-7904/ 99936-4099 Creci 19806f. CI-177460.

SERAFIM VENDE CASA

Região do Alto Alegre, com aprox. 80m², 01 suíte, 02 qtos e grande sobra de terreno. R\$ 120.000. F: (45) 99922-7904 Creci 19806f www.willianserafim.com.br CI-177458.

SERAFIM VENDE CHACAR

São Salvador, 2,1 alq., 700m do asfalto. Apenas R\$ 270.000. F: (45) 3035-2714/ 99936-4099 Creci 19806f www.willianserafim.com.br CI-177440.

SERAFIM VENDE CHÁCAR

10.000m², 3 km do asfalto, ótima localização, sem benfeitorias. Por apenas R\$ 115.000. F: (45) 3035-2714/ 99922-7904/ 99936-4099 Creci 19806f CI-177453.

SERAFIM VENDE CHÁCAR

2alq., Santa Tereza, s/ benfeitorias, 7 km do asfalto. R\$ 250.000., aceita-se permutas. F: (45) 99922-7904 Creci 19806f www.willianserafim.com.br CI-177454.

SERAFIM VENDE CHÁCAR

Aprox 7 alq. São Salvador, aprox 4,5 alq mec., muito bom de água. R\$ 750.000. F: (45) 3035-2714/ 99922-7904 Creci 19806f. www.willianserafim.com.br CI-177437.

SERAFIM VENDE TERREN

Santa Cruz, 14 x24, acima do nível da rua. Apenas R\$ 180.000. F:(45)3035-2714/ 99936-4099 Creci 19806f www.willianserafim.com.br CI-177450.

SERAFIM VENDE TERREN

No Alto Alegre, por apenas R\$ 135.000, área total de 154m² com 6,5m de frente, acima do nível da rua T.O. 60%. F: (45) 3035-2714/ 99922-7904 Creci 19806f. CI-177444.

SERAFIM VENDE TERREN

02 terrenos juntos, no Siena, sendo esquina e sob esquina por apenas R\$ 110.000 a parte paga e mais parcelas com a loteadora. F: (45) 3035-2714/ 99936-4099 Creci19806f www.willianserafim.com.br CI-177457.

TERRENO CANCELLI

(13x35), 455m2, Rua Alcir da Motta c/ Mal Floriano (preservação permanente) R\$150.000,00 aceito carros e parcelamento, tratar 99966-6699, c/creci 3999. CI-177475.

TERRENO JD PALMEIRAS

Rua Tarcílio Wagner, 59, c/ Hercílio Luz 550m², c/ casa de madeira, R\$330.000,00, vendo 50% do terreno, 275m2 por R\$170.000,00, aceito carros e parcelamento, 99966-6699 Creci 3999. CI-177473.

TERRENO NO COUNTRY

c/ 962m (17,50x55) Rua Rio Grande do Norte, entre as ruas 13 de Maio e Tiradentes, R\$ 750.000,00, aceita carros e parcelamento, 99966-6699 Creci 3999. CI-177474.

TERRENO PERIOLLO

De esquina, 150m2, (10x15), Rua Horácio dos Reis c/ Toledo, R\$90.000,00, aceito carro e parcelamento, tratar 99966-6699 creci 3999. CI-177477.

TERRENO SANTO ONOFRE

Rua Tupinambás, divisa com o Santa Cruz, 270 m2, (10x27), (preservação permanente), R\$ 90.000,00 tratar 99966-6699, creci 3999. CI-177476.

VENDO TERRENO

Jad. Oliveira, Rua Visc. de Guarapuava, ao lado da Kopp Brindes, (12x55), 660m² R\$660.000, F:(45) 99966-6699 CRECI 3999. CI-177467.

VENDO TERRENO

Jot.Rio Branco(Braz Madeira),com 360m², Rua Rio Bonito R\$ 108.000, ou meio lote por R\$ 55.000, F:(45) 99966-6699 CRECI 3999. CI-177466.

Empregos

CONTRATA-SE

Auxiliar de Produção - Masculino, acima de 18 anos, com disponibilidade de horários, sábados e domingos. Interessados comparecer a Rua Benjamin Constant, 559 - Pq São Paulo, com curriculum e carteira de trabalho F:(45) 3038-7975 CI-177513.

CONTRATA-SE

Mecânico de automoveis com experiência em linha leve - F:(45) 3223-1515. CI-177185.

Diversos

AGORA NO PARANÁ

Brasil Sul Investigações, contato Ragnar F: (45) 99970-5114 CI-177011.

BARRAÇÕES PRÉ-MOLDADO

Procuo parceria com empresas competentes que fabriquem e montem 17 galpões na Região do Campos Gerais F: (42) 99917-7905 CI-177308.

ÚNICO NO BRASIL

Trago quem você ama, gamado e amarrado em você pra sempre! Sigilo absoluto. F: (43) 3322-6735/ 3322-8065/ 98456-3291(watsapp)/ 99911-5862 (45) 99909-3154. CI-176829.

CASA DE MASSAGEM

É com nossas mãos que passamos o amor do nosso trabalho. Atendimento c/ serviço de massagem de acordo com sua necessidade. F: (45)99862-9842 (whatsapp). CI-177267.

FIM DOS MOSQUITOS

Estão levando o seu sono? Sua cozinha parece um zoológico? Paredes e móveis estão esfarelado? Seus problemas acabaram, eu resolvo. Orçamento sem compromisso. F: 3222-9319 Whatsapp 45 99929-2068 c/ Nelson CI-176521.

MASSAGEM

Estimulante, estresse, cansaço, relaxamento corporal e tantrica c/ sala climatizada central. So c/ agendamento, melhor preço e qualidade no atendimento. F: (45) 99819-3352 CI-177079.

MASSAGEM RELAXANTE

Relaxante, dores musculares e algo mais, ambiente climatizado. F: (45) 99802-3076 CI-177238.

MASSAGEM RELAXANTE

Para stress, cansaço, dores musculares, atendimento em ambiente climatizado, com horário marcado. F: (45) 99954-1505 CI-177554.

PARE DE SOFRER

Trago quem você ama, rindo ou chorando em 3 dias, para sempre aos seus pés, faz e desfaz todos os tipos de trabalho. F: (43) 3344-4566/ (43) 98456-3291(whatsapp)/ (45) 99909-3154. CI-176830.

SÚMULA EMISSÃO DE RENOVAÇÃO LICENÇA OPERAÇÃO

MAURA CARRARA torna público que recebeu do IAP, Renovação Licença Operação para AVICULTURA DE CORTE, implantada no LR 82-A-1, BAIRRO PROGRESSO, 1 PARTE, GL. RIO VERDE-2, COM. LONDRINA, Município de JESUITAS, Estado do Paraná. Validade: 23.06.2023.

SÚMULA EMISSÃO DE RENOVAÇÃO LICENÇA OPERAÇÃO

ORISVALDO CADAMURO torna público que recebeu do IAP, Renovação Licença Operação para AVICULTURA DE CORTE, implantada no LR 191, BAIRRO PALMITAL, 2 PARTE, GL. RIO VERDE-2, ESTRADA PARANA, Município de FORMOSA DO OESTE, Estado do Paraná. Validade: 23.06.2023.

SÚMULA DE REQUERIMENTO DE LICENÇA SIMPLIFICADA

SYLVANA BERNARDI MARIOTO, torna público que irá requerer à Secretaria Municipal do Meio Ambiente de CASCAVEL/PR, a Licença Simplificada para ATIVIDADE ODONTOLOGICA a ser implantada na Rua Cuiabá nº 5582, Bairro Alto Alegre, na cidade de Cascavel - Pr.

SÚMULA EMISSÃO LICENCIAMENTO AMBIENTAL SIMPLIFICADO DE REGULARIZAÇÃO

ANTONIO SCHIAVINI torna público que recebeu do IAP, Licenciamento Ambiental Simplificado para AVICULTURA DE CORTE, a ser implantada no LR 17 E 17-B, GL. ARNHOLD, 1 PARTE, JOTAESSE, Município de TUPÃSSI, Estado do Paraná. Validade: 23.06.2023.

SÚMULA DE PEDIDO DE LICENÇA DE OPERAÇÃO

ADELTO VIEIRA MOTA torna público que requereu do IAP, Licença Operação para PISCICULTURA DE ADULTOS, implantada no LR 165, BAIRRO PEROBAL, GL. RIO VERDE-2, Município de FORMOSA DO OESTE, Estado do Paraná.

SÚMULA DE EMISSÃO DE LICENÇA DE INSTALAÇÃO

COPACOL – COOP. AGROIND. CONSOLATA tornam público que recebeu do IAP, Licença de Instalação para Loteamento Residencial, (JARDIM PROGRESSO II) a ser implantado no LR 29-A1, GL. 08, Colônia Pindorama, Município de CAFELÂNDIA, Estado do Paraná. Validade: 24.06.2019.

acesse e fique por dentro

www.oparana.com.br

twitter.com/o_parana

facebook.com/JornalOParana

siteoparana@oparana.com.br

Paraná
Jornal de Fato

45. 3321-1000

SÚMULA DE REQUERIMENTO DE LICENÇA SIMPLIFICADA

Perfil Clínica Odontológica Ltda torna público que irá requerer à Secretaria Municipal do Meio Ambiente de Cascavel/PR, a Licença Simplificada para Clínica Odontológica a ser implantada na Rua Paraná, nº 1518 - Centro, Cascavel/PR.

SÚMULA DE RECEBIMENTO DE LICENÇA PRÉVIA

IDAPETRO COMBUSTÍVEIS LTDA CNPJ N 17.780.374/0001-70 torna público que recebeu do IAP, a Licença Prévia para COMERCIO, VAREJISTA DE COMBUSTÍVEIS PARA VEÍCULOS AUTOMOTORES (N° 42005 VALIDADE 23/11/2017) a ser implantada ROD BR 277 KM 550,S/N, HAWAI,CATANDUVAS-PR.

SÚMULA DE REQUERIMENTO DE LICENÇA SIMPLIFICADA

IZABEL DURVAL ALBINO MAUSS E CIA LTDA - ME CNPJ 01.712.726/0001-10, torna público que irá requerer à Secretaria Municipal do Meio Ambiente de CASCAVEL, a Licença Simplificada para Serviços de manutenção e reparação mecânica e elétrica de veículos automotores, e comércio a varejo de peças e acessórios novos para veículos automotores a ser implantada na Av. das Pombas nº 480 CEP 85.814-800 Bairro Floresta, CASCAVEL/PR.

SÚMULA EMISSÃO DE LICENÇA INSTALAÇÃO

JAQUELINE MOTTER DE OLIVEIRA E PEDRO H. J. OLIVEIRA tornam público que receberam do IAP, Licença Instalação para PISCICULTURA DE ADULTOS, a ser implantada no LR 56-C E 56-D, GL. MUNHOZ DA ROCHA, BRAGANEY, Município de BRAGANEY, Estado do Paraná. Validade: 18.07.2018.

SÚMULA EMISSÃO DE RENOVAÇÃO LICENÇA OPERAÇÃO

EDUARDO VINICIUS COMASSETTO torna público que recebeu do IAP, renovação de Licença Operação para SUINOCULTURA DE TERMINAÇÃO, implantada no LR 109-D-1, BAIRRO PALMITAL 4 PARTE, GL RIO VERDE 2, COMUNIDADE GUAPORÉ, Município de FORMOSA DO OESTE, Estado do Paraná. Validade: 24.07.2021.

SÚMULA EMISSÃO DE LICENÇA OPERAÇÃO

EDIMAR JUNIOR PATRICIO, EDIVAL PATRICIO E PAULO C. PATRICIO tornam público que receberam do IAP, Licença Operação para PISCICULTURA DE ADULTOS, implantada no LR 180-A, GL. MELHORANÇA, 1 PARTE, COL. PINDORAMA, PALMITOPOLIS, Município de NOVA AURORA, Estado do Paraná. Validade: 07.07.2018.

TV TUDO

Ritmo forte

Depois de supervisionar "Rock Story", o autor Ricardo Linhares caminha a passos largos nos trabalhos da minissérie "Se eu fechar os olhos", em 10 capítulos. Um roteiro inspirado no livro homônimo escrito pelo jornalista Edney Silvestre.

Está em busca

A Band ainda não definiu quem fará a apresentação do seu reality "Exathlon Brasil", formato turco. Há um trabalho em cima, mas nada resolvido ainda. Nem mesmo se será um homem ou mulher.

Mudança estratégica

Em função das mudanças colocadas em prática no SBT, a partir de agora toda a Criação Visual e chamadas de programas agora passam para responsabilidade do Murilo Fraga, da Programação. E com outras novidades em torno disso vindo por aí.

Início de trabalhos

Em setembro a Globo vai dar a largada nas gravações da nova temporada do "The Voice Brasil", agora com a troca da Claudia Leite por Ivete Sangalo. Uma mudança que por si só, também para o "Kids", tem a expectativa de mexer ainda mais nos números da audiência e com as redes sociais.

Bastidor

Mariana Rios, atualmente no "Popstar", tem tudo para seguir com o trabalho de apresentadora nos bastidores do "The Voice". À frente do programa, Tiago Leifert.

A notícia que espere

Decisões tomadas na frieza dos gabinetes sempre proporcionam aborrecimentos do tipo. O pessoal do jornalismo da Record, como todos os outros funcionários, passou a ser obrigado a cumprir pausa de uma hora no meio da jornada. Isto até no meio de um trabalho que não pode ser interrompido. Tem condições de dar certo? E o detalhe com a proibição de horas extras.

Um acerto

Sobre aquela ideia de a Globo fazer um especial de fim de ano só com mulheres que estão "bombando" na nossa música, no caso, Simone e Simaria e companhia bela, em vez de "Sintonize", por favor, leia-se "Festeja". Se tudo der certo, a gravação acontecerá em algum ponto ainda não escolhido do Rio de Janeiro.

Prêmio da música

Com apresentação de Fabio Porchat e Tatá Werneck, o Multishow exibe dia 24 de outubro, às 22h, a 24ª edição do "Prêmio Multishow", que vai premiar os maiores sucessos musicais do ano. Nesta temporada a disputa promete ser muito acirrada.

Mais um

Reynaldo Gianecchini também poderá aparecer na próxima novela de João Emanuel Carneiro. A possibilidade é forte e se vier a se confirmar, uma vez mais, ele voltará a atuar com amiga e parceira de muito tempo, Giovanna Antonelli.

Primeira bateria

Chegaram ao fim as exibições da primeira temporada de "Os Novos Trapalhões". No dia de hoje, o Viva ainda fará outra maratona. Mas nada de folga para o elenco, que a partir de agosto vai bater cartão em programas da Globo, para divulgar a estreia na televisão aberta.

Canal I

Produção de novela no Brasil tem justo e merecido reconhecimento

Veza por outra aqui se destaca o desempenho de um ator/ atriz ou diretor de uma novela em cartaz e, nisto, mais que justa, um reconhecimento sempre extensivo a todos que direta e indiretamente se envolvem neste trabalho.

Na televisão tudo funciona em forma e velocidade bem diferentes em relação, por exemplo, ao teatro.

Enquanto o processo de montagem de um espetáculo observa várias e por vezes prolongadas etapas, a partir da leitura ou decorar textos, ensaios para marcação de cenas

e luz, além de outros preparativos até a sua estreia, na televisão todas essas etapas se resumem ao próprio dia da gravação.

E envolvendo sempre um número enorme de profissionais, até a finalização de cada capítulo.

Se os Estados Unidos, na mesma arte similar, já de muito tempo se colocou como a fábrica do cinema, hoje o Brasil, com todos os merecimentos, é reconhecido no mundo como um dos principais produtores de teledramaturgia.



Do mal

Em "Pacto do Mal", série do Space, Mel Lisboa faz a Gringa, líder de uma seita em Belém do Pará. O canal informa que a estreia acontecerá no primeiro semestre do ano que vem, e não em setembro próximo.



SEXO É VIDA

Beije mais. Ame mais. Viva mais.

A DIFICULDADE DE EREÇÃO
E A EJACULAÇÃO PRECOCE
TÊM TRATAMENTO MÉDICO.

NÃO ESPERE MAIS.
Agende uma consulta.
0800 205 1900

BOSTON
MEDICAL GROUP
Responsável Técnico:
Dr. Reginaldo Seletti - CRM: 8869

bate-rebate

- ❖ De leve, sem queimar etapas, o "Conversa do Bial" vai se firmando...
- ❖ ... Excelente as entrevistas com Patrícia Kogut e Artur Xexéo...
- ❖ ... E o programa, a cada edição, tem justificado bem o seu título...
- ❖ ... Mais solto, o Bial tem engatado sempre boas e interessantes conversas.
- ❖ "Belaventura" tem se apresentado como um novo trabalho bem feito da Record...
- ❖ ... Aliás, uma característica do diretor Ivan Zetel.
- ❖ "Os Dias Eram Assim" sempre mereceu daqui os melhores elogios...
- ❖ ... Porém os seus últimos capítulos têm revelado que a história está indo além do que deveria...
- ❖ ... Mais enxuta, com duração menor, seria o ideal.

c'est fini

Naquilo que diz respeito a transmissões e direitos esportivos, está muito claro que o Esporte Interativo puxou bem o freio em relação a todo entusiasmo que até bem pouco tempo existiu. O silêncio de agora é, ao mesmo tempo, surpreendente, mas significativo.

Então é isso. Mas amanhã tem mais. Tchau!

Município de Lindoeste - PR
RELATÓRIO RESUMIDO DA EXECUÇÃO ORÇAMENTÁRIA
DEMONSTRATIVO DA EXECUÇÃO DAS DESPESAS POR FUNÇÃO/SUBFUNÇÃO
ORÇAMENTOS FISCAL E DA SEGURIDADE SOCIAL
JANEIRO A JUNHO 2017/SEMESTRE JANEIRO - JUNHO
Entidade: PREFEITURA MUNICIPAL DE LINDOESTE
RS 1,00

Município de Lindoeste - PR
RELATÓRIO RESUMIDO DA EXECUÇÃO ORÇAMENTÁRIA
DEMONSTRATIVO DO RESULTADO NOMINAL
ORÇAMENTOS FISCAL E DA SEGURIDADE SOCIAL
JANEIRO A JUNHO 2017/SEMESTRE JANEIRO - JUNHO
Entidade: PREFEITURA MUNICIPAL DE LINDOESTE
RS 1,00

CI1178269-E17
JADIEL ALMEIDA FERREIRA
SECRETARIO DE FINANÇAS
VIVIANA ANDREA PERIN DOS SANTOS
CONTADORA
JOSE ROMUALDO PEDRO
PREFEITO MUNICIPAL

Município de Lindoeste - PR
RELATÓRIO RESUMIDO DA EXECUÇÃO ORÇAMENTÁRIA
DEMONSTRATIVO DA RECEITA DE ALIENAÇÃO DE ATIVOS E APLICAÇÃO DE RECURSOS
ORÇAMENTOS FISCAL E DA SEGURIDADE SOCIAL
JANEIRO A JUNHO 2017/SEMESTRE JANEIRO - JUNHO
Entidade: PREFEITURA MUNICIPAL DE LINDOESTE
RS 1,00

Município de Lindoeste - PR
RELATÓRIO RESUMIDO DA EXECUÇÃO ORÇAMENTÁRIA
DEMONSTRATIVO DOS RESTOS A PAGAR POR PODER E ÓRGÃO
ORÇAMENTOS FISCAL E DA SEGURIDADE SOCIAL
JANEIRO A JUNHO 2017/SEMESTRE JANEIRO - JUNHO
Entidade: PREFEITURA MUNICIPAL DE LINDOESTE
RS 1,00

Município de Lindoeste - PR
RELATÓRIO RESUMIDO DA EXECUÇÃO ORÇAMENTÁRIA
DEMONSTRATIVO DA RECEITA DE ALIENAÇÃO DE ATIVOS E APLICAÇÃO DE RECURSOS
ORÇAMENTOS FISCAL E DA SEGURIDADE SOCIAL
JANEIRO A JUNHO 2017/SEMESTRE JANEIRO - JUNHO
Entidade: PREFEITURA MUNICIPAL DE LINDOESTE
RS 1,00

CI1178273-E17
JADIEL ALMEIDA FERREIRA
SECRETARIO DE FINANÇAS
VIVIANA ANDREA PERIN DOS SANTOS
CONTADORA
JOSE ROMUALDO PEDRO
PREFEITO MUNICIPAL

Município de Lindoeste - PR
RELATÓRIO RESUMIDO DA EXECUÇÃO ORÇAMENTÁRIA
DEMONSTRATIVO DAS RECEITAS E DESPESAS PREVIDENCIÁRIAS DO REGIME PRÓPRIO DE PREVIDÊNCIA DOS SERVIDORES
ORÇAMENTOS FISCAL E DA SEGURIDADE SOCIAL
JANEIRO A JUNHO 2017/SEMESTRE JANEIRO - JUNHO
Entidade: PREFEITURA MUNICIPAL DE LINDOESTE
RS 1,00

Município de Lindoeste - PR
RELATÓRIO RESUMIDO DA EXECUÇÃO ORÇAMENTÁRIA
DEMONSTRATIVO DAS RECEITAS E DESPESAS PREVIDENCIÁRIAS DO REGIME PRÓPRIO DE PREVIDÊNCIA DOS SERVIDORES
ORÇAMENTOS FISCAL E DA SEGURIDADE SOCIAL
JANEIRO A JUNHO 2017/SEMESTRE JANEIRO - JUNHO
Entidade: PREFEITURA MUNICIPAL DE LINDOESTE
RS 1,00

CI1178270-E17
JADIEL ALMEIDA FERREIRA
SECRETARIO DE FINANÇAS
VIVIANA ANDREA PERIN DOS SANTOS
CONTADORA
JOSE ROMUALDO PEDRO
PREFEITO MUNICIPAL

Município de Lindoeste - PR
RELATÓRIO RESUMIDO DA EXECUÇÃO ORÇAMENTÁRIA
DEMONSTRATIVO DAS RECEITAS E DESPESAS PREVIDENCIÁRIAS DO REGIME PRÓPRIO DE PREVIDÊNCIA DOS SERVIDORES
ORÇAMENTOS FISCAL E DA SEGURIDADE SOCIAL
JANEIRO A JUNHO 2017/SEMESTRE JANEIRO - JUNHO
Entidade: PREFEITURA MUNICIPAL DE LINDOESTE
RS 1,00

Município de Lindoeste - PR
RELATÓRIO RESUMIDO DA EXECUÇÃO ORÇAMENTÁRIA
DEMONSTRATIVO DAS RECEITAS E DESPESAS PREVIDENCIÁRIAS DO REGIME PRÓPRIO DE PREVIDÊNCIA DOS SERVIDORES
ORÇAMENTOS FISCAL E DA SEGURIDADE SOCIAL
JANEIRO A JUNHO 2017/SEMESTRE JANEIRO - JUNHO
Entidade: PREFEITURA MUNICIPAL DE LINDOESTE
RS 1,00

Município de Lindoeste - PR
RELATÓRIO RESUMIDO DA EXECUÇÃO ORÇAMENTÁRIA
DEMONSTRATIVO DAS RECEITAS E DESPESAS PREVIDENCIÁRIAS DO REGIME PRÓPRIO DE PREVIDÊNCIA DOS SERVIDORES
ORÇAMENTOS FISCAL E DA SEGURIDADE SOCIAL
JANEIRO A JUNHO 2017/SEMESTRE JANEIRO - JUNHO
Entidade: PREFEITURA MUNICIPAL DE LINDOESTE
RS 1,00

CI1178276-E17
JADIEL ALMEIDA FERREIRA
SECRETARIO DE FINANÇAS
VIVIANA ANDREA PERIN DOS SANTOS
CONTADORA
JOSE ROMUALDO PEDRO
PREFEITO MUNICIPAL

Município de Lindoeste - PR
 RELATÓRIO RESUMIDO DA EXECUÇÃO ORÇAMENTÁRIA
 DEMONSTRATIVO DO RESULTADO PRIMÁRIO
 ORÇAMENTOS FISCAL E DA SEGURIDADE SOCIAL
 JANEIRO A JUNHO 2017/SEMESTRE JANEIRO - JUNHO

RREO - ANEXO 6 (LRF, art. 53, inciso III) R\$ 1,00

RECEITAS PRIMÁRIAS	PREVISÃO ATUALIZADA	RECEITAS REALIZADAS	
		Até o Semestre/ 2017	Até o Semestre/ 2016
RECEITAS PRIMÁRIAS CORRENTES (I)	20.984.565,00	9.185.370,75	8.061.663,14
Receta Tributária	2.038.700,00	549.141,05	553.069,94
I.P.T.U.	192.100,00	1.470,82	114.493,52
I.S.S.	668.200,00	404.205,98	170.722,87
I.T.B.I.	285.500,00	42.379,99	96.001,31
I.R.R.F.	215.800,00	69.025,13	95.903,14
Outras Receitas Tributárias	677.100,00	32.059,13	75.949,10
Receta de Contribuição	323.300,00	97.513,60	84.832,92
Outras Contribuições	323.300,00	97.513,60	84.832,92
Receta Patrimonial Líquida	-19.210,00	2.000,00	0,00
Receta Patrimonial	31.195,00	95.685,20	73.988,82
(-) Aplicações Financeiras	50.405,00	93.685,20	73.988,82
Transferências Correntes	17.789.392,00	8.448.456,07	7.332.918,72
F.P.M.	7.254.484,00	3.425.490,46	3.168.993,74
I.P.V.A.	500.160,00	286.611,46	290.842,00
I.C.M.S.	3.970.008,00	1.969.233,77	1.641.484,12
Convênios	0,00	0,00	6.265,00
Outras Transferências Correntes	6.064.740,00	2.767.120,38	2.225.333,86
Demais Receitas Correntes	852.363,00	88.260,03	90.841,56
Divida Ativa	215.764,00	42.340,91	38.465,74
Diversas Receitas Correntes	636.619,00	45.919,12	52.375,82
RECEITAS DE CAPITAL (II)	0,00	0,00	1.409.931,34
Operações de Crédito (III)	0,00	0,00	0,00
Amortização de Empréstimos (IV)	0,00	0,00	0,00
Alienação de Ativos (V)	0,00	0,00	0,00
Transferências de Capital	0,00	0,00	1.409.931,34
Convênios	0,00	0,00	1.165.131,34
Outras Transferências de Capital	0,00	0,00	244.800,00
Outras Receitas de Capital	0,00	0,00	0,00
RECEITAS PRIMÁRIAS DE CAPITAL (VI) = (II - III - IV - V)	0,00	0,00	1.409.931,34
RECEITA PRIMÁRIA TOTAL (VII) = (I + VI)	20.984.565,00	9.185.370,75	9.471.594,48

Município de Lindoeste - PR
 RELATÓRIO RESUMIDO DA EXECUÇÃO ORÇAMENTÁRIA
 DEMONSTRATIVO DA PROJEÇÃO ATUARIAL DO REGIME DE PREVIDÊNCIA
 ORÇAMENTO DA SEGURIDADE SOCIAL
 2016 a 2090

RREO - ANEXO 10 (LRF, art. 53, § 1º, inciso II) R\$ 1,00

EXERCÍCIO	RECEITAS PREVIDENCIÁRIAS	DESPESAS PREVIDENCIÁRIAS	RESULTADO PREVIDENCIÁRIO	SALDO FINANCEIRO DO EXERCÍCIO
	(a)	(b)	c = (a - b)	(d) = ("d" exercício anterior) + (c)
2016	0,00	0,00	0,00	0,00
2017	0,00	0,00	0,00	0,00
2018	0,00	0,00	0,00	0,00
2019	0,00	0,00	0,00	0,00
2020	0,00	0,00	0,00	0,00
2021	0,00	0,00	0,00	0,00
2022	0,00	0,00	0,00	0,00
2023	0,00	0,00	0,00	0,00
2024	0,00	0,00	0,00	0,00
2025	0,00	0,00	0,00	0,00
2026	0,00	0,00	0,00	0,00
2027	0,00	0,00	0,00	0,00
2028	0,00	0,00	0,00	0,00
2029	0,00	0,00	0,00	0,00
2030	0,00	0,00	0,00	0,00
2031	0,00	0,00	0,00	0,00
2032	0,00	0,00	0,00	0,00
2033	0,00	0,00	0,00	0,00
2034	0,00	0,00	0,00	0,00
2035	0,00	0,00	0,00	0,00
2036	0,00	0,00	0,00	0,00
2037	0,00	0,00	0,00	0,00
2038	0,00	0,00	0,00	0,00
2039	0,00	0,00	0,00	0,00
2040	0,00	0,00	0,00	0,00
2041	0,00	0,00	0,00	0,00
2042	0,00	0,00	0,00	0,00
2043	0,00	0,00	0,00	0,00
2044	0,00	0,00	0,00	0,00
2045	0,00	0,00	0,00	0,00
2046	0,00	0,00	0,00	0,00
2047	0,00	0,00	0,00	0,00
2048	0,00	0,00	0,00	0,00
2049	0,00	0,00	0,00	0,00
2050	0,00	0,00	0,00	0,00
2051	0,00	0,00	0,00	0,00
2052	0,00	0,00	0,00	0,00
2053	0,00	0,00	0,00	0,00
2054	0,00	0,00	0,00	0,00
2055	0,00	0,00	0,00	0,00
2056	0,00	0,00	0,00	0,00
2057	0,00	0,00	0,00	0,00
2058	0,00	0,00	0,00	0,00
2059	0,00	0,00	0,00	0,00
2060	0,00	0,00	0,00	0,00
2061	0,00	0,00	0,00	0,00
2062	0,00	0,00	0,00	0,00
2063	0,00	0,00	0,00	0,00
2064	0,00	0,00	0,00	0,00
2065	0,00	0,00	0,00	0,00
2066	0,00	0,00	0,00	0,00
2067	0,00	0,00	0,00	0,00
2068	0,00	0,00	0,00	0,00
2069	0,00	0,00	0,00	0,00
2070	0,00	0,00	0,00	0,00
2071	0,00	0,00	0,00	0,00
2072	0,00	0,00	0,00	0,00
2073	0,00	0,00	0,00	0,00
2074	0,00	0,00	0,00	0,00
2075	0,00	0,00	0,00	0,00

Município de Lindoeste - PR - Poder Executivo
 PREFEITURA MUNICIPAL DE LINDOESTE
 RELATÓRIO DA GESTÃO FISCAL
 DEMONSTRATIVO DA DESPESA COM PESSOAL
 ORÇAMENTOS FISCAL E DA SEGURIDADE SOCIAL
 JULHO/2016 A JUNHO/2017

RGF - ANEXO I (LRF, art. 55, inciso I, alínea "a") R\$ 1,00

DESPESAS COM PESSOAL	DESPESAS EXECUTADAS	
	LIQUIDADAS (a)	INSCRITAS EM RESTOS A PAGAR NÃO PROCESSADOS (b)
DESPESA BRUTA COM PESSOAL (I)	9.453.172,82	0,00
Pessoal Ativo	8.816.193,54	0,00
Pessoal Inativo e Pensionistas	129.121,83	0,00
Outras Despesas de Pessoal Decorrentes de Contratos de Terceirização (art. 18, § 1º da LRF)	507.857,45	0,00
Outras Despesas de Pessoal Decorrentes de Contratos de Terceirização (exceto elemento 34)	0,00	0,00
(-) DESPESAS NÃO COMPUTADAS (art. 19, §1º da LRF) (II)	63.256,35	0,00
Indenizações por Demissão e Incentivos à Demissão Voluntária	6.242,81	0,00
Decorrentes de Decisão Judicial de período anterior ao da apuração	26.000,00	0,00
Despesas de Exercícios Anteriores de período anterior ao da apuração	0,00	0,00
Inativos e Pensionistas com Recursos Vinculados	0,00	0,00
Instrução Normativa TCE/PR 56/2011	31.013,54	0,00
Pensionistas	4.485,50	0,00
IRRF	26.528,04	0,00
DESPESA LÍQUIDA COM PESSOAL (III) = (I - II)	9.389.916,47	0,00
DESPESA TOTAL COM PESSOAL - DTP (IV) = (III + II b)	9.389.916,47	0,00
RECEITA CORRENTE LÍQUIDA - RCL (V)	19.310.114,86	0,00
Transferências obrigatórias da União relativas às emendas individuais (VI)	0,00	0,00
RECEITA CORRENTE LÍQUIDA AJUSTADA (VII) = (V - VI)	19.310.114,86	0,00
% da DESPESA TOTAL COM PESSOAL - DTP sobre a RCL (VIII) = (IV/VII)*100	48,63	0,00
LIMITE MÁXIMO (incisos I, II e III, art. 20 da LRF) - 54,00%	10.427.462,02	0,00
LIMITE PRUDENCIAL (§ 4º do art. 22 da LRF) - 51,30%	9.906.088,92	0,00
LIMITE DE ALERTA (inciso II do § 1º do art. 59 da LRF) - 48,60%	9.384.715,82	0,00

Município de Lindoeste - PR
 RELATÓRIO RESUMIDO DA EXECUÇÃO ORÇAMENTÁRIA
 DEMONSTRATIVO DAS RECEITAS DE OPERAÇÕES DE CRÉDITO E DESPESAS DE CAPITAL
 ORÇAMENTOS FISCAL E DA SEGURIDADE SOCIAL
 JANEIRO A JUNHO 2017/SEMESTRE JANEIRO - JUNHO

Entidade: PREFEITURA MUNICIPAL DE LINDOESTE R\$ 1,00

RECEITAS	PREVISÃO ATUALIZADA (a)	RECEITAS REALIZADAS (b)		SALDO NÃO REALIZADO (c) = (a - b)
RECEITAS DE OPERAÇÕES DE CRÉDITO (I)	0,00	0,00	0,00	0,00
DESPESAS	3.391.029,09	1.493,47	1.064,48	3.389.535,62
DESPESAS DE CAPITAL	3.391.029,09	1.493,47	1.064,48	3.389.535,62
(-) Incentivos Fiscais a Contribuintes por Instituições Financeiras	0,00	0,00	0,00	0,00
(-) Incentivos Fiscais a Contribuintes	0,00	0,00	0,00	0,00
DESPESA DE CAPITAL LÍQUIDA (II):	3.391.029,09	1.493,47	1.064,48	3.389.535,62
RESULTADO PARA APURAÇÃO DA REGRA DE OURO (III) = (I - II)	-3.391.029,09	-1.493,47	-	-3.389.535,62

Fonte: Sistema Betha Sistemas, Unidade Responsável PREFEITURA MUNICIPAL DE LINDOESTE, Data da emissão 27/07/2017 e hora de emissão 13:36:10.

Nota: Durante o exercício, somente as despesas liquidadas são consideradas executadas. No encerramento do exercício, as despesas não liquidadas inscritas em Restos a Pagar Não Processados são também consideradas executadas. Dessa forma, para maior transparência, as despesas executadas estão segregadas em:

a) Despesas liquidadas, consideradas aquelas em que houve a entrega do material ou serviço, nos termos do art. 63 da Lei 4.320/64;

b) Despesas empenhadas mas não liquidadas, inscritas em Restos a Pagar Não Processados, consideradas liquidadas no encerramento do exercício, por força do inciso II do art. 35 da Lei 4.320/64.

CI1178285-E17

Lindoeste, 27/07/2017

JADIEL ALMEIDA FERREIRA SECRETÁRIO DE FINANÇAS
 VIVIANA ANDREA PERIN DOS SANTOS CONTADORA
 JOSE ROMUALDO PEDRO PREFEITO MUNICIPAL

Município de Lindoeste - PR
 RELATÓRIO RESUMIDO DA EXECUÇÃO ORÇAMENTÁRIA
 DEMONSTRATIVO DAS RECEITAS DE OPERAÇÕES DE CRÉDITO E DESPESAS DE CAPITAL
 ORÇAMENTOS FISCAL E DA SEGURIDADE SOCIAL
 JANEIRO A JUNHO 2017/SEMESTRE JANEIRO - JUNHO

Entidade: PREFEITURA MUNICIPAL DE LINDOESTE R\$ 1,00

EXERCÍCIO	RECEITAS PREVIDENCIÁRIAS	DESPESAS PREVIDENCIÁRIAS	RESULTADO PREVIDENCIÁRIO	SALDO FINANCEIRO DO EXERCÍCIO
	(a)	(b)	c = (a - b)	(d) = ("d" exercício anterior) + (c)
2076	0,00	0,00	0,00	0,00
2077	0,00	0,00	0,00	0,00
2078	0,00	0,00	0,00	0,00
2079	0,00	0,00	0,00	0,00
2080	0,00	0,00	0,00	0,00
2081	0,00	0,00	0,00	0,00
2082	0,00	0,00	0,00	0,00
2083	0,00	0,00	0,00	0,00
2084	0,00	0,00	0,00	0,00
2085	0,00	0,00	0,00	0,00
2086	0,00	0,00	0,00	0,00
2087	0,00	0,00	0,00	0,00
2088	0,00	0,00	0,00	0,00
2089	0,00	0,00	0,00	0,00
2090	0,00	0,00	0,00	0,00

Projeção atuarial elaborada em 30/06/2017 e oficialmente enviada para o Ministério da Previdência Social - MPS.

Fonte: Lindoeste, 27/07/2017

CI1178275-E17

JADIEL ALMEIDA FERREIRA SECRETÁRIO DE FINANÇAS
 VIVIANA ANDREA PERIN DOS SANTOS CONTADORA
 JOSE ROMUALDO PE PREFEITO MUNICIPAL

Município de Lindoeste - PR
 RELATÓRIO RESUMIDO DA EXECUÇÃO ORÇAMENTÁRIA
 DEMONSTRATIVO DAS RECEITAS DE OPERAÇÕES DE CRÉDITO E DESPESAS DE CAPITAL
 ORÇAMENTOS FISCAL E DA SEGURIDADE SOCIAL
 JANEIRO A JUNHO 2017/SEMESTRE JANEIRO - JUNHO

Entidade: PREFEITURA MUNICIPAL DE LINDOESTE R\$ 1,00

DESPESAS	DOTAÇÃO ATUALIZADA (d)	DESPESAS EMPENHADAS (e)	DESPESAS LIQUIDADAS	INSCRITAS EM RESTOS A PAGAR NÃO PROCESSADOS	SALDO NÃO EXECUTADO (f) = (d - e)
	DESPESAS DE CAPITAL	3.391.029,09	1.493,47	1.064,48	0,00
(-) Incentivos Fiscais a Contribuintes por Instituições Financeiras	0,00	0,00	0,00	0,00	0,00
(-) Incentivos Fiscais a Contribuintes	0,00	0,00	0,00	0,00	0,00
DESPESA DE CAPITAL LÍQUIDA (II):	3.391.029,09	1.493,47	1.064,48	0,00	3.389.535,62
RESULTADO PARA APURAÇÃO DA REGRA DE OURO (III) = (I - II)	-3.391.029,09	-1.493,47	-	-	-3.389.535,62

Fonte: Lindoeste, 27/07/2017

JADIEL ALMEIDA FERREIRA SECRETÁRIO DE FINANÇAS
 VIVIANA ANDREA PERIN DOS SANTOS CONTADORA
 JOSE ROMUALDO PEDRO PREFEITO MUNICIPAL

CI1178274-E17

Município de Lindoeste - PR RELATÓRIO RESUMIDO DA EXECUÇÃO ORÇAMENTÁRIA DEMONSTRATIVO DAS RECEITAS E DESPESAS COM MANUTENÇÃO E DESENVOLVIMENTO DO ENSINO - MDE ORÇAMENTOS FISCAL E DA SEGURIDADE SOCIAL JANEIRO A JUNHO 2017/SEMESTRE JANEIRO - JUNHO Entidade: PREFEITURA MUNICIPAL DE LINDOESTE					
RREO - ANEXO X (LDB, art. 72) R\$ 1,00					
RECEITAS DO ENSINO					
RECEITA RESULTANTE DE IMPOSTOS (caput do art. 212 da Constituição)	PREVISÃO INICIAL	PREVISÃO ATUALIZADA (a)	RECEITAS REALIZADAS		
			No Semestre	Até o Semestre (b)	% (c) = (b/a)x100
1- RECEITAS DE IMPOSTOS	1.457.240,00	1.457.240,00	540.916,77	540.916,77	37,12
1.1- Receita Resultante do Imposto sobre a Propriedade Predial e Territorial Urbana - IPTU	286.590,00	286.590,00	23.921,46	23.921,46	8,35
1.1.1- IPTU	192.100,00	192.100,00	1.470,82	1.470,82	0,77
1.1.2- Multas, Juros de Mora e Outros Encargos do IPTU	1.000,00	1.000,00	14,64	14,64	1,46
1.1.3- Dívida Ativa do IPTU	89.000,00	89.000,00	15.319,93	15.319,93	17,21
1.1.4- Multas, Juros de Mora, Atualização Monetária e Outros Encargos da Dívida Ativa do IPTU	23.700,00	23.700,00	7.116,07	7.116,07	30,03
1.1.5- (-) Deduções da Receita do IPTU	19.210,00	19.210,00	0,00	0,00	0,00
1.2- Receita Resultante do Imposto sobre Transmissão Inter-Vivos - ITBI	285.500,00	285.500,00	42.379,99	42.379,99	14,84
1.2.1- ITBI	285.500,00	285.500,00	42.379,99	42.379,99	14,84
1.2.2- Multas, Juros de Mora e Outros Encargos do ITBI	0,00	0,00	0,00	0,00	0,00
1.2.3- Dívida Ativa do ITBI	0,00	0,00	0,00	0,00	0,00
1.2.4- Multas, Juros de Mora, Atualização Monetária e Outros Encargos da Dívida Ativa do ITBI	0,00	0,00	0,00	0,00	0,00
1.2.5- (-) Deduções da Receita do ITBI	0,00	0,00	0,00	0,00	0,00
1.3- Receita Resultante do Imposto sobre Serviços de Qualquer Natureza - ISS	669.350,00	669.350,00	405.590,19	405.590,19	60,59
1.3.1- ISS	669.350,00	669.350,00	404.205,98	404.205,98	60,49
1.3.2- Multas, Juros de Mora e Outros Encargos do ISS	1.150,00	1.150,00	1.384,21	1.384,21	120,37
1.3.3- Dívida Ativa do ISS	0,00	0,00	0,00	0,00	0,00
1.3.4- Multas, Juros de Mora, Atualização Monetária e Outros Encargos da Dívida Ativa do ISS	0,00	0,00	0,00	0,00	0,00
1.3.5- (-) Deduções da Receita do ISS	0,00	0,00	0,00	0,00	0,00
1.4- Receita Resultante do Imposto de Renda Relato na Fonte - IRRF	215.800,00	215.800,00	69.026,13	69.026,13	31,99
1.4.1- IRRF	215.800,00	215.800,00	69.026,13	69.026,13	31,99
1.4.2- Multas, Juros de Mora e Outros Encargos do IRRF	0,00	0,00	0,00	0,00	0,00
1.4.3- Dívida Ativa do IRRF	0,00	0,00	0,00	0,00	0,00
1.4.4- Multas, Juros de Mora, Atualização Monetária e Outros Encargos da Dívida Ativa do IRRF	0,00	0,00	0,00	0,00	0,00
1.4.5- (-) Deduções da Receita do IRRF	0,00	0,00	0,00	0,00	0,00
1.5- Receita Resultante do Imposto Territorial Rural - ITR (CF, art. 153, §4º, inciso II)	0,00	0,00	0,00	0,00	0,00
1.5.1- ITR	0,00	0,00	0,00	0,00	0,00
1.5.2- Multas, Juros de Mora e Outros Encargos do ITR	0,00	0,00	0,00	0,00	0,00
1.5.3- Dívida Ativa do ITR	0,00	0,00	0,00	0,00	0,00
1.5.4- Multas, Juros de Mora, Atualização Monetária e Outros Encargos da Dívida Ativa do ITR	0,00	0,00	0,00	0,00	0,00
1.5.5- (-) Deduções da Receita do ITR	0,00	0,00	0,00	0,00	0,00
2- RECEITA DE TRANSFERÊNCIAS CONSTITUCIONAIS E LEGAIS	15.228.740,00	15.228.740,00	7.116.525,11	7.116.525,11	46,73
2.1- Cota-Parte FPM	8.900.980,00	8.900.980,00	4.279.111,12	4.279.111,12	48,07
2.1.1- Parcela referente à CF, art. 159, I, alínea b	8.232.480,00	8.232.480,00	4.279.111,12	4.279.111,12	51,98
2.1.2- Parcela referente à CF, art. 159, I, alínea c e alínea e	668.500,00	668.500,00	0,00	0,00	0,00
2.2- Cota-Parte ICMS	4.962.510,00	4.962.510,00	2.417.027,73	2.417.027,73	48,71
2.3- ICMS-Desonerado - L.C. nº87/1990	33.850,00	33.850,00	13.300,75	13.300,75	39,56
2.4- Cota-Parte IPI-Exportação	52.200,00	52.200,00	35.772,62	35.772,62	68,53
2.5- Cota-Parte ITR	654.000,00	654.000,00	12.962,72	12.962,72	1,98
2.6- Cota-Parte IPVA	625.200,00	625.200,00	358.260,17	358.260,17	57,30
2.7- Cota-Parte IOF-Ouro	0,00	0,00	0,00	0,00	0,00
3- TOTAL DA RECEITA BRUTA DE IMPOSTOS (1 + 2)	16.685.980,00	16.685.980,00	7.657.441,88	7.657.441,88	45,89
RECEITAS ADICIONAIS PARA FINANCIAMENTO DO ENSINO					
RECEITA DA APLICAÇÃO FINANCEIRA DE OUTROS RECURSOS DE IMPOSTOS VINC. A	PREVISÃO INICIAL	PREVISÃO ATUALIZADA (a)	RECEITAS REALIZADAS		
			No Semestre	Até o Semestre (b)	% (c) = (b/a)x100
4- RECEITA DA APLICAÇÃO FINANCEIRA DE OUTROS RECURSOS DE IMPOSTOS VINC. A	2.300,00	2.300,00	12.282,89	12.282,89	534,04
5- RECEITA DE TRANSFERÊNCIAS DO FNDE	809.500,00	809.500,00	247.578,88	247.578,88	30,58
5.1- Transferências do Salário-Educação	240.170,00	240.170,00	127.243,49	127.243,49	52,98
5.2- Outras Transferências do FNDE	569.330,00	569.330,00	119.295,89	119.295,89	21,09
5.3- Aplicação Financeira dos Recursos do FNDE	3.600,00	3.600,00	1.039,50	1.039,50	28,88
6- RECEITA DE TRANSFERÊNCIAS DE CONVÊNIOS	1.100,00	1.100,00	957,77	957,77	87,07
6.1- Transferências de Convênios	0,00	0,00	0,00	0,00	0,00
6.2- Aplicação Financeira dos Recursos de Convênios	1.100,00	1.100,00	957,77	957,77	87,07
7- RECEITA DE OPERAÇÕES DE CRÉDITO	0,00	0,00	0,00	0,00	0,00
8- OUTRAS RECEITAS PARA FINANCIAMENTO DO ENSINO	0,00	0,00	0,00	0,00	0,00
9- TOTAL DAS RECEITAS ADICIONAIS PARA FINANCIAMENTO DO ENSINO (4 + 5 + 6 + 7 + 8)	812.900,00	812.900,00	260.819,54	260.819,54	32,09
FUNDEB					
RECEITAS DO FUNDEB	PREVISÃO INICIAL	PREVISÃO ATUALIZADA (a)	RECEITAS REALIZADAS		
			No Semestre	Até o Semestre (b)	% (c) = (b/a)x100
10- RECEITAS DESTINADAS AO FUNDEB	2.912.048,00	2.912.048,00	1.385.488,54	1.385.488,54	47,58
10.1- Cota-Parte FPM Destinada ao FUNDEB - (20% de 2.1.1)	1.646.456,00	1.646.456,00	853.620,06	853.620,06	51,84
10.2- Cota-Parte ICMS Destinada ao FUNDEB - (20% de 2.2)	962.502,00	962.502,00	447.793,96	447.793,96	46,52
10.3- ICMS-Desonerado Destinada ao FUNDEB - (20% de 2.3)	6.770,00	6.770,00	2.678,15	2.678,15	39,56
10.4- Cota-Parte IPI-Exportação Destinada ao FUNDEB - (20% de 2.4)	10.440,00	10.440,00	7.154,57	7.154,57	68,53
10.5- Cota-Parte ITR ou ITR Arrecadados Destinados ao FUNDEB - (20% de 2.5)	130.800,00	130.800,00	2.592,49	2.592,49	1,98
10.6- Cota-Parte IPVA Destinada ao FUNDEB - (20% de 2.6)	125.040,00	125.040,00	71.648,71	71.648,71	57,30
11- RECEITAS RECEBIDAS DO FUNDEB	3.225.500,00	3.225.500,00	2.076.556,80	2.076.556,80	64,24
11.1- Transferências de Recursos do FUNDEB	3.225.500,00	3.225.500,00	2.076.556,80	2.076.556,80	64,24
11.2- Complementação da União ao FUNDEB	0,00	0,00	0,00	0,00	0,00
11.3- Receita de Aplicação Financeira dos Recursos do FUNDEB	7.000,00	7.000,00	4.474,17	4.474,17	63,92
12- RESULTADO LÍQUIDO DAS TRANSFERÊNCIAS DO FUNDEB (11.1 - 10)	313.452,00	313.452,00	686.593,89	686.593,89	219,04
RREO - ANEXO X (LDB, art. 72) R\$ 1,00					
FUNDEB					
RECEITAS DO FUNDEB	PREVISÃO INICIAL	PREVISÃO ATUALIZADA (a)	RECEITAS REALIZADAS		
			No Semestre	Até o Semestre (b)	% (c) = (b/a)x100
ACRÉSCIMO RESULTANTE DAS TRANSFERÊNCIAS DO FUNDEB	313.452,00	313.452,00	686.593,89	686.593,89	219,04
DECRÉSCIMO RESULTANTE DAS TRANSFERÊNCIAS DO FUNDEB	0,00	0,00	0,00	0,00	0,00
DESPESAS DO FUNDEB					
DESPESAS DO FUNDEB	DOTAÇÃO INICIAL	DOTAÇÃO ATUALIZADA (d)	DESPESAS LIQUIDADAS		
			No Semestre	Até o Semestre (b)	% (c) = (b/d)x100
13- PAGAMENTO DOS PROFISSIONAIS DO MAGISTÉRIO	2.895.500,00	2.845.500,00	1.183.245,03	1.183.245,03	40,88
13.1- Com: Educação Infantil	0,00	0,00	0,00	0,00	0,00
13.2- Com: Ensino Fundamental	2.895.500,00	2.845.500,00	1.183.245,03	1.183.245,03	40,88
14- OUTRAS DESPESAS	330.000,00	380.000,00	336.394,71	336.394,71	88,52
14.1- Com: Educação Infantil	0,00	0,00	0,00	0,00	0,00
14.2- Com: Ensino Fundamental	330.000,00	380.000,00	336.394,71	336.394,71	88,52
15- TOTAL DAS DESPESAS DO FUNDEB (13 + 14)	3.225.500,00	3.225.500,00	1.499.639,74	1.499.639,74	46,49
DEDUÇÕES PARA FINS DE LIMITE DO FUNDEB PARA PAGAMENTO DOS PROFISSIONAIS DO MAGISTÉRIO					
16- RESTOS A PAGAR INSCRITOS NO EXERCÍCIO SEM DISPONIBILIDADE FINANCEIRA DE RECURSOS DO FUNDEB	0,00				
17- DESPESAS CUSTEADAS COM O SUPERÁVIT FINANCEIRO DO EXERCÍCIO ANTERIOR, DO FUNDEB	0,00				
18- TOTAL DAS DEDUÇÕES CONSIDERADAS PARA FINS DE LIMITE DO FUNDEB (16 + 17)	0,00				
19- MÍNIMO DE 60% DO FUNDEB NA REMUNERAÇÃO DO MAGISTÉRIO COM EDUCAÇÃO INFANTIL E ENSINO FUNDAMENTAL (13 - 18) / (13 x 100) %	56,01				
CONTROLE DA UTILIZAÇÃO DE RECURSOS NO EXERCÍCIO SUBSEQUENTE					
20- RECURSOS RECEBIDOS DO FUNDEB EM 2016 QUE NÃO FORAM UTILIZADOS	0,00				
21- DESPESAS CUSTEADAS COM O SALDO DO ITEM 20 ATÉ O 1º TRIMESTRE DE 2017*	0,00				
MANUTENÇÃO E DESENVOLVIMENTO DO ENSINO - DESPESAS CUSTEADAS COM A RECEITA RESULTANTE DE IMPOSTOS E RECURSOS DO FUNDEB					
RECEITAS COM AÇÕES TÍPICAS DE MDE	PREVISÃO INICIAL	PREVISÃO ATUALIZADA (a)	RECEITAS REALIZADAS		
			No Semestre	Até o Semestre (b)	% (c) = (b/a)x100
22- IMPOSTOS E TRANSFERÊNCIAS DESTINADAS À MDE (25% de 3º)	4.171.495,00	4.171.495,00	1.914.360,47	1.914.360,47	45,89
DESPESAS COM AÇÕES TÍPICAS DE MDE					
DESPESAS COM AÇÕES TÍPICAS DE MDE	DOTAÇÃO INICIAL	DOTAÇÃO ATUALIZADA (d)	DESPESAS LIQUIDADAS		
			No Semestre	Até o Semestre (b)	% (c) = (b/d)x100
23- EDUCAÇÃO INFANTIL	176.680,00	176.680,00	27.701,01	27.701,01	15,68
23.1- Despesas Custeadas com Recursos do FUNDEB	0,00	0,00	0,00	0,00	0,00
23.2- Despesas Custeadas com Outros Recursos de Impostos	176.680,00	176.680,00	27.701,01	27.701,01	15,68
24- ENSINO FUNDAMENTAL	3.955.540,00	3.967.540,00	1.827.960,28	1.827.960,28	46,07
24.1- Despesas Custeadas com Recursos do FUNDEB	3.225.500,00	3.225.500,00	1.499.639,74	1.499.639,74	46,49
24.2- Despesas Custeadas com Outros Recursos de Impostos	730.040,00	742.040,00	372.149,69	372.149,69	50,15
24.9- (-) Dedução de Despesas Indevidamente Contabilizadas	0,00	0,00	-43.929,15	-43.929,15	0,00
25- ENSINO MÉDIO	0,00	0,00	0,00	0,00	0,00
26- ENSINO SUPERIOR	0,00	0,00	0,00	0,00	0,00
27- ENSINO PROFISSIONAL NÃO INTEGRADO AO ENSINO REGULAR	0,00	0,00	0,00	0,00	0,00
28- OUTRAS	0,00	0,00	0,00	0,00	0,00
29- TOTAL DAS DESPESAS COM AÇÕES TÍPICAS DE MDE (23 + 24 + 25 + 26 + 27 + 28)	4.132.220,00	4.144.220,00	1.855.561,29	1.855.561,29	44,77
DEDUÇÕES CONSIDERADAS PARA FINS DE LIMITE CONSTITUCIONAL					
30- RESULTADO LÍQUIDO DAS TRANSFERÊNCIAS DO FUNDEB = (12)	686.593,89				
31- DESPESAS CUSTEADAS COM A COMPLEMENTAÇÃO DO FUNDEB NO EXERCÍCIO	0,00				
32- RECEITA DE APLICAÇÃO FINANCEIRA DOS RECURSOS DO FUNDEB ATÉ O BIMESTRE = (50 h)	4.474,17				
33- DESPESAS CUSTEADAS COM O SUPERÁVIT FINANCEIRO DO EXERCÍCIO ANTERIOR, DO FUNDEB	0,00				
34- DESPESAS CUSTEADAS COM O SUPERÁVIT FINANCEIRO DO EXERCÍCIO ANTERIOR, DE OUTROS RECURSOS DE IMPOSTOS	0,00				
35- RESTOS A PAGAR INSCRITOS NO EXERCÍCIO SEM DISPONIBILIDADE FINANCEIRA DE RECURSOS DE IMPOSTOS VINCULADOS AO ENSINO	0,00				
36- CANCELAMENTO, NO EXERCÍCIO, DE RESTOS A PAGAR INSCRITOS COM DISPONIBILIDADE FINANCEIRA DE RECURSOS DE IMPOSTOS VINCULADOS AO ENSINO = (46)	0,00				
37- TOTAL DAS DEDUÇÕES CONSIDERADAS PARA FINS DE LIMITE CONSTITUCIONAL (30 + 31 + 32 + 33 + 34 + 35 + 36)	691.068,06				
38- TOTAL DAS DESPESAS PARA FINS DE LIMITE (23 + 24) - (37)	1.164.493,23				
39- MÍNIMO DE 25% DAS RECEITAS RESULTANTES DE IMPOSTOS EM MDES ((38) / (3) x 100) %	15,21				
OUTRAS INFORMAÇÕES PARA CONTROLE					
OUTRAS DESPESAS CUSTEADAS COM RECEITAS ADICIONAIS PARA FINANCIAMENTO DO ENSINO	DOTAÇÃO INICIAL	DOTAÇÃO ATUALIZADA (d)	DESPESAS LIQUIDADAS		
			No Semestre	Até o Semestre (b)	% (c) = (b/d)x100
40- DESPESAS CUSTEADAS COM A APLICAÇÃO FINANCEIRA DE OUTROS RECURSOS DE IMPOSTOS VINCULADOS AO ENSINO	0,00	0,00	0,00	0,00	0,00
41- DESPESAS CUSTEADAS COM A CONTRIBUIÇÃO SOCIAL DO SALÁRIO-EDUCAÇÃO	235.700,00	235.700,00	53.958,45	53.958,45	22,89
42- DESPESAS CUSTEADAS COM OPERAÇÕES DE CRÉDITO	0,00	0,00	0,00	0,00	0,00

RREO - ANEXO X (LDB, art. 72) R\$ 1,00					
OUTRAS INFORMAÇÕES PARA CONTROLE					
OUTRAS DESPESAS CUSTEADAS COM RECEITAS ADICIONAIS PARA FINANCIAMENTO DO ENSINO	DOTAÇÃO INICIAL	DOTAÇÃO ATUALIZADA (d)	DESPESAS LIQUIDADAS		
			No Semestre	Até o Semestre (b)	% (c) = (b/d)x100
43- DESPESAS CUSTEADAS COM OUTRAS RECEITAS PARA FINANCIAMENTO DO ENSINO	467.400,00	467.400,00	105.888,50	105.888,50	22,65
44- TOTAL DAS OUTRAS DESPESAS CUSTEADAS COM RECEITAS ADICIONAIS PARA FINANCIAMENTO DO ENSINO (40 + 41 + 42 + 43)	703.100,00	703.100,00	159.846,95	159.846,95	22,73
45- TOTAL GERAL DAS DESPESAS COM MDE (29 + 44)	4.835.320,00	4.847.320,00	2.015.408,24	2.015.408,24	41,58
RESTOS A PAGAR INSCRITOS COM DISPONIBILIDADE FINANCEIRA DE RECURSOS DE IMPOSTOS VINCULADOS AO ENSINO			SALDO ATÉ O SEMESTRE		CANCELADO EM 2017(g)
46- RESTOS A PAGAR DE DESPESAS COM MDE			259.047,30		0,00
FLUXO FINANCEIRO DOS RECURSOS DO FUNDEB					VALOR
47- SALDO FINANCEIRO EM 31 DE DEZEMBRO DE 2016					-23.662,83
48- (+) INGRESSO DE RECURSOS ATÉ O SEMESTRE					2.072.082,43
49- (-) PAGAMENTOS EFETUADOS ATÉ O SEMESTRE					1.290.476,88
50- (+) RECEITA DE APLICAÇÃO FINANCEIRA DOS RECURSOS ATÉ O SEMESTRE					4.474,17

MUNICÍPIO DE LINDOESTE - PR
 RELATÓRIO DE GESTÃO FISCAL
DEMONSTRATIVO CONSOLIDADO DA DISPONIBILIDADE DE CAIXA
 ORÇAMENTOS FISCAL E DA SEGURIDADE SOCIAL
 JANEIRO A JUNHO 2017/SEMESTRE JANEIRO - JUNHO

RGF - Anexo 5 (LRF, art. 55, inciso III, alínea "a")

DESTINAÇÃO DE RECURSOS	DISPONIBILIDADE DE CAIXA BRUTA (a)	OBRIGAÇÕES FINANCEIRAS (b)	DISPONIBILIDADE DE CAIXA LÍQUIDA (c) = (a - b)
B.FIN.GESTAO PROG BOLSA FAM CAD UN (GBF)(U)	15.245,60	0,00	15.245,60
B.FIN.GESTAO PROG BOLSA FAM CAD UN (GSUAS)(U)	7.907,01	0,00	7.907,01
B.FIN.PROT SOCIAL ESPEC MED COMPLEX -FNAS(U)	2.374,13	0,00	2.374,13
BLAFB - ASSISTENCIA FARMACEUTICA	10.731,39	0,00	10.731,39
BLMAC- ATENCAO DE MEDIA E ALTA COMPLEXIBILIDADE AM	115.288,31	15.835,00	99.453,31
BLMAC- ATENCAO DE MEDIA E ALTA COMPLEXIBILIDADE F-496	50,00	8.050,00	(8.000,00)
BLOCO FINANCIAMENTO DA PROTECAO SOCIAL BASICA(SUAS)	73.784,79	13.789,82	59.994,97
Bloco Investimento Serv Saude-Portaria 204/2007	73.188,39	0,00	73.188,39
BLVGS - Vigilancia em Saude	40.720,08	30.650,08	10.070,00
BLVGS - Vigilancia em Saude - Exerc.Aterior	(7,80)	0,00	(7,80)
CIDE (LEI10866/04)	11.744,03	0,00	11.744,03
Componente para Qualificação da Gestão (SUAS)	14.900,89	0,00	14.900,89
CONVENIO AQUISICAO DE EQUIPAMENTOS PROP. 14-001- FNS/MSAUDE	41.772,03	13.760,00	28.012,03
CONVENIO AQUISICAO DE EQUIPAMENTOS PROP. 15-001- FNS/MSAUDE	204.070,34	115.497,14	88.573,20
CONVENIO BRINCADEIRAS NA COMUNIDADE- FIA	286,10	0,00	286,10
COSIP - Iluminacao Publica	76.294,73	30.680,70	45.614,03
CV M.CIDADES RECAPE (P:1016593-06-2014)	43.750,60	38.751,85	4.998,75
CV M.I.NACIONAL -Pontes e Bueiros	61,55	0,00	61,55
CV MAPA -MAQUINAS - 2014	99.932,56	81.500,00	18.432,56
CV PAR-Infraest Escolar - MEC/FNDE	2.529,66	0,00	2.529,66
CV PAR-Infraest Escolar - MEC/FNDE - PROINFANCIA	23,93	23,93	0,00
CV SEDU - INFRAEST URB -CALÇADAS	0,00	90.873,34	(90.873,34)
Educação / 25% sobre Impostos	3.477,98	10.127,45	(6.649,47)
Educação / 5% sobre Transf. Constitucionais	(135.039,18)	39.809,89	(174.849,07)
ESTRUT. DA REDE DE SERVIÇOS DE ATENCAO BASICA DE SAUDE	0,00	3.840,00	(3.840,00)
EXECUÇÃO DO PROG EST QUALIF CONSELHOS SAUDE - POCMS- CUSTI	4.796,50	0,00	4.796,50
FEAS INCENTIVO III	12.348,08	6.976,80	5.371,28
FNDE - Transporte Escolar Federal	5.330,14	0,00	5.330,14
FUNDEF 40%	(161.767,37)	0,00	(161.767,37)
FUNDEF 60%	953.997,45	208.559,41	745.438,04
Infraestrutura Esportiva -Conv. Federal Mins Esport	272.003,13	295.450,55	(23.447,42)
Infraestrutura Esportiva -Conv. Federal Mins Esport- superavit	0,00	262.362,40	(262.362,40)
MDE / Salario Educacao	125.061,31	33.437,91	91.623,40
MDE-PNAE - Prog Nacional Alimentacao escolar	31.818,13	0,00	31.818,13
MDE/PDDE - Programa Dinheiro Direto na escola	720,00	0,00	720,00
MSAUDE - AIHS - Hospital Municipal	34.001,87	0,00	34.001,87
Operação Credito _Pavimentação Vias I	0,00	529.591,41	(529.591,41)
PROGRAMA ESTADUAL ASSISTENCIA FARMACEUTICA F- 328	0,00	13.534,37	(13.534,37)
PROGRAMA ESTADUAL ASSISTENCIA FARMACEUTICA	38.613,02	19.100,65	19.512,37
PROGRAMA ESTADUAL DE GESTAO DE SOLOS E AGUA EM MICROBACIA	114.834,40	5.192,92	109.641,48
PROGRAMA ESTADUAL INVESTIMENTO SUS/ESTADO	55.414,28	23.461,50	31.952,78
PROGRAMA FEDERAL BRASIL CARINHOSO F- 133	9.160,79	0,00	9.160,79
Programa PETE/Estadual	10.329,31	41.298,90	(30.969,59)
Retenções em caráter consignatório ocorridas no ex	0,00	10.262,49	(10.262,49)
ROYALTIES	49.947,62	739,06	49.208,56
SAUDE 15%	(331.782,45)	281.515,24	(613.297,69)
SUS/BLATB - Atencao Basica	219.412,77	57.344,59	162.068,18

RGF - Anexo 5 (LRF, art. 55, inciso III, alínea "a")

DESTINAÇÃO DE RECURSOS	DISPONIBILIDADE DE CAIXA BRUTA (a)	OBRIGAÇÕES FINANCEIRAS (b)	DISPONIBILIDADE DE CAIXA LÍQUIDA (c) = (a - b)
SUS/BLATB - Atencao Basica- Exerc Anterior	0,00	6.057,45	(6.057,45)
TOTAL DOS RECURSOS VINCULADOS (I)	2.147.326,10	2.286.074,85	(140.748,75)
GERENCIA DE TRANSITO	9,95	0,00	9,95
RECURSOS LIVRES	2.268.812,97	1.407.161,81	861.651,16
TAXA DE PODER DE POLICIA	4.252,11	0,00	4.252,11
TAXA DE PRESTACAO DE SERVICO	3.157,36	0,00	3.157,36
TOTAL DOS RECURSOS NÃO VINCULADOS (II)	2.276.232,39	1.407.161,81	869.070,58
TOTAL (III) = (I + II)	4.423.558,49	3.693.236,66	728.321,83

REGIME PRÓPRIO DE PREVIDÊNCIA DOS SERVIDORES¹

	0,00	0,00	0,00
REGIME PRÓPRIO DE PREVIDÊNCIA DOS SERVIDORES¹	0,00	0,00	0,00

FONTE:
 Nota ¹ A disponibilidade de caixa do RPPS está comprometida com o Passivo Atuarial.

CI1178284-E17

Lindoeste, 27/07/2017

JADIEL ALMEIDA FERREIRA
 SECRETARIO DE FINANÇAS

VIVIANA ANDREA PERIN DOS SANTOS
 CONTADORA

JOSE ROMUALDO PEDRO
 PREFEITO MUNICIPAL

Município de Lindoeste - PR - Poder Executivo
 PREFEITURA MUNICIPAL DE LINDOESTE
DEMONSTRATIVO SIMPLIFICADO DO RELATÓRIO DE GESTÃO FISCAL
 ORÇAMENTOS FISCAL E DA SEGURIDADE SOCIAL
 Até o 1º Semestre de 2017

L.R.F. - Anexo 48 - Anexo VII

DESPESAS COM PESSOAL	VALOR	% SOBRE A RCL
Despesa Total com Pessoal - DTP	9.389.916,47	48,63
Limite Máximo (incisos I, II e III, art. 20 da LRF) - <%>	10.427.462,02	54,00
Limite Prudencial (parágrafo único, art. 22 da LRF) - <%>	9.906.088,92	51,30

DÍVIDA CONSOLIDADA	VALOR	% SOBRE A RCL
Divida Consolidada Líquida	0,00	0,00%
Limite Definido por Resolução do Senado Federal	0,00	120,00

GARANTIA DE VALORES	VALOR	% SOBRE A RCL
Total das Garantias Concedidas	0,00	0,00
Limite Definido por Resolução do Senado Federal	4.248.225,27	22,00

OPERAÇÕES DE CRÉDITO	VALOR	% SOBRE A RCL
Operações de Crédito Externas e Internas	0,00	0,00
Operações de Crédito por Antecipação da Receita	0,00	0,00
Limite Definido pelo Senado Federal para Operações de Crédito Externas e Internas	3.089.618,38	16,00
Limite Definido pelo Senado Federal para Operações de Crédito por Antecipação da Receita	1.351.708,04	7,00

RESTOS A PAGAR	INSCRIÇÃO EM RESTOS A PAGAR NÃO PROCESSADOS DO EXERCÍCIO	SUFICIÊNCIA ANTES DA INSCRIÇÃO EM RESTOS A PAGAR NÃO PROCESSADOS DO EXERCÍCIO
Valor Apurado nos Demonstrativos Respectivos	17.350,97	0,00

FONTE: GOVERNO MUNICIPAL
 Lindoeste, 27/07/2017

CI1178289-E17

JADIEL ALMEIDA FERREIRA
 SECRETARIO DE FINANÇAS

VIVIANA ANDREA PERIN DOS SANTOS
 CONTADORA

JOSE ROMUALDO PEDRO
 PREFEITO MUNICIPAL

MUNICÍPIO DE LINDOESTE - PR
 RELATÓRIO DA GESTÃO FISCAL
DEMONSTRATIVO DA DÍVIDA CONSOLIDADA LÍQUIDA
 ORÇAMENTOS FISCAL E DA SEGURIDADE SOCIAL
 JANEIRO A JUNHO 2017

RGF - ANEXO 2 (LRF, art. 55, inciso I, alínea "b")

DÍVIDA CONSOLIDADA	SALDO DO EXERCÍCIO ANTERIOR	SALDO DO EXERCÍCIO DE 2017	
		Até o 1º Semestre	Até o 2º Semestre
DÍVIDA CONSOLIDADA - DC (I)	950.790,33	952.923,65	0,00
Divida Mobiliária	0,00	0,00	0,00
Divida Contratual	950.790,33	952.923,65	0,00
Interna	950.790,33	952.923,65	0,00
Externa	0,00	0,00	0,00
Precatórios Posteriores a 05/05/2000 (Inclusive) - Vencidos e não Pagos	0,00	0,00	0,00
Outras Dívidas	0,00	0,00	0,00
DEDUÇÕES (II)	283.748,25	1.676.459,53	—
Disponibilidade de Caixa Bruta	1.482.459,42	4.423.558,49	0,00
Demais Haveres Financeiros	16.668,69	15.931,79	0,00
(-) Restos a Pagar Processados (Exceto Precatórios)	1.215.379,86	2.764.030,75	0,00
DÍVIDA CONSOLIDADA LÍQUIDA (DCL) (III) = (I - II)	667.042,08	0,00	0,00
RECEITA CORRENTE LÍQUIDA - RCL	18.168.710,87	19.310.114,86	0,00
% da DC sobre a RCL [(I) / RCL]	5,23%	4,93%	
% da DCL sobre a RCL [(III) / RCL]	3,67%	-3,74%	
LIMITE DEFINIDO POR RESOLUÇÃO DO SENADO FEDERAL - 120%	21.802.453,04	23.172.137,83	0,00
LIMITE DE ALERTA (inciso III do § 1º do art. 59 da LRF) - 108%	19.622.207,74	20.854.924,05	0,00

DETALHAMENTO DA DÍVIDA CONTRATUAL	SALDO DO EXERCÍCIO ANTERIOR	SALDO DO EXERCÍCIO DE 2017	
		Até o 1º Semestre	Até o 2º Semestre
DÍVIDA CONTRATUAL (IV = V + VI + VII + VIII)	0,00	0,00	0,00
DÍVIDA DE PPP (V)	0,00	0,00	0,00
PARCELAMENTO DE DÍVIDAS (VI)	0,00	0,00	0,00
De Tributos	0,00	0,00	0,00
De Contribuições Sociais	0,00	0,00	0,00
Previdenciárias	0,00	0,00	0,00
Demais Contribuições Sociais	0,00	0,00	0,00
Do FGTS	0,00	0,00	0,00
Com Instituição Não Financeira	0,00	0,00	0,00
DÍVIDA COM INSTITUIÇÃO FINANCEIRA (VII)	0,00	0,00	0,00
Interna	0,00	0,00	0,00
Externa	0,00	0,00	0,00
DEMAIS DÍVIDAS CONTRATUAIS (VIII)	0,00	0,00	0,00

OUTROS VALORES NÃO INTEGRANTES DA DC	SALDO DO EXERCÍCIO ANTERIOR	SALDO DO EXERCÍCIO DE 2017	
		Até o 1º Semestre	Até o 2º Semestre
PRECATÓRIOS ANTERIORES A 05/05/2000	0,00	0,00	0,00
PRECATÓRIOS POSTERIORES A 05/05/2000	0,00	0,00	0,00
INSUFICIÊNCIA FINANCEIRA	0,00	0,00	0,00
DEPÓSITOS	0,00	7.902,27	0,00
RP NÃO-PROCESSADOS DE EXERCÍCIOS ANTERIORES	1.412.288,93	892.254,22	0,00

OUTROS VALORES NÃO INTEGRANTES DA DC	SALDO DO EXERCÍCIO ANTERIOR	SALDO DO EXERCÍCIO DE 2017	
		Até o 1º Semestre	Até o 2º Semestre
ANTECIPAÇÕES DE RECEITA ORÇAMENTÁRIA - ARO	0,00	0,00	0,00

REGIME PREVIDENCIÁRIO

DÍVIDA CONSOLIDADA PREVIDENCIÁRIA	SALDO DO EXERCÍCIO ANTERIOR	SALDO DO EXERCÍCIO DE 2017	
		Até o 1º Semestre	Até o 2º Semestre
DÍVIDA CONSOLIDADA PREVIDENCIÁRIA (IV)	0,00	0,00	0,00
Passivo Atuarial	0,00	0,00	0,00
Outras Dívidas - Inclusive precatórios vencidos e não pagos	0,00	0,00	0,00
DEDUÇÕES (V)	0,00	0,00	0,00
Disponibilidade de Caixa Bruta	0,00	0,00	0,00
Investimentos	0,00	0,00	0,00
Demais Haveres Financeiros	0,00	0,00	0,00
(-) Restos a pagar processados (exceto precatórios)	0,00	0,00	0,00
OBRIGAÇÕES NÃO INTEGRANTES DA DC	0,00	0,00	0,00
DÍVIDA CONSOLIDADA PREVIDENCIÁRIA (VI) = (IV - V)	0,00	0,00	0,00

1. Se o saldo apurado for líquido, ou seja, se o total do Ativo Disponível mais os Haveres Financeiros for menor que Restos a Pagar Processados, não deverá ser informado nessa linha, mas sim na linha da "Insuficiência Financeira", das Obrigações não integrantes da Dívida Consolidada - DC. Assim quando o cálculo de DEDUÇÕES (II) for negativo, colocar um "-" (traço) nessa linha.

CI1178283-E17

Lindoeste, 27/07/2017

JADIEL ALMEIDA FERREIRA
 SECRETARIO DE FINANÇAS

VIVIANA ANDREA PERIN DOS SANTOS
 CONTADORA

JOSE ROMUALDO PEDRO
 PREFEITO MUNICIPAL

Município de Lindoeste - PR
RELATÓRIO RESUMIDO DA EXECUÇÃO ORÇAMENTÁRIA
DEMONSTRATIVO DAS PARCERIAS PÚBLICO-PRIVADAS
 ORÇAMENTOS FISCAL E DA SEGURIDADE SOCIAL
 JANEIRO A JUNHO 2017/SEMESTRE JANEIRO - JUNHO

RREO - Anexo 13 (Lei nº 11.079, de 30.12.2004, arts. 22, 25 e 28)

ESPECIFICAÇÃO	SALDO TOTAL EM 31 DE DEZEMBRO DO EXERCÍCIO ANTERIOR (a)	REGISTROS EFETUADOS EM 2017		SALDO TOTAL (c) = (a + b)
		No Semestre	Até o Semestre(b)	
NADA A DECLARAR				

DESPESAS DE PPP	EXERCÍCIO ANTERIOR	EXERCÍCIO CORRENTE	2018	2019	2020	2021	2022	2023	2024	2025	2026
			NADA A DECLARAR								

FONTE:
 Lindoeste, 27/07/2017

CI1178277-E17

Município de Lindoeste
RELATÓRIO RESUMIDO DA EXECUÇÃO ORÇAMENTÁRIA
DEMONSTRATIVO DA RECEITA CORRENTE LÍQUIDA
 ORÇAMENTOS FISCAL E DA SEGURIDADE SOCIAL
 JULHO 2016 A JUNHO 2017

RREO - ANEXO 14 (LRF, art. 52, inciso II)

ESPECIFICAÇÃO	EVOLUÇÃO DA RECEITA REALIZADA NOS ÚLTIMOS 12 MESES												RCL (LRF 12 MESES)
	Jul2016	Ago2016	Sep2016	Out2016	Nov2016	Dez2016	Jan2017	Fev2017	Mar2017	Abr2017	Mai2017	Jun2017	
RECEITAS CORRENTES (I)	1.872.386,64	1.865.871,72	1.817.895,18	1.846.824,79	2.011.208,80	2.399.844,28	2.895.258,18	1.788.982,31	1.876.120,84	1.808.282,20	1.898.839,81	1.746.888,10	22.028.888,97
Receita Tributária	14.872,71	182.376,24	48.122,32	150.718,19	192.424,55	331.281,10	109.442,70	83.528,92	189.881,41	115.281,78	103.576,74	207,37	388.882,83
ISS	3.848,94	7.120,47	7.284,64	1.884,42	2.824,64	15.741,41	5.419,91	3.968,63	5.288,28	1.915,58	7.285,88	0,00	51.862,28
ITBI	4.745,89	14.298,60	2.946,38	18.838,17	8.820,25	3.914,21	5.458,78	2.040,03	8.354,02	15.960,88	14.868,63	0,00	14.940,37
IR F	12.859,71	12.347,08	9.722,38	10.351,24	11.195,24	23.807,70	13.826,68	18.814,96	18.138,84	9.933,71	10.694,68	0,00	163.286,13
Outras Receitas Tributárias	6.782,07	1.722,28	1.828,71	5.201,88	1.942,87	38.962,86	12.218,97	15.840,54	29.224,89	19.923,68	9.980,00	0,00	142.905,27
Receita de Contribuições	26.845,18	17.291,96	16.482,02	17.927,38	7.481,41	38.181,08	17.224,56	12.803,01	13.288,42	29.882,27	13.860,10	19.883,12	224.247,20
Receita Patrimonial	12.38												



MUNICÍPIO DE LINDOESTE - PR
RELATÓRIO DE GESTÃO FISCAL
DEMONSTRATIVO DAS GARANTIAS E CONTRAGARANTIAS DE VALORES
ORÇAMENTOS FISCAL E DA SEGURIDADE SOCIAL
JANEIRO A JUNHO DE 2017

RGF - Anexo III (LRF, art. 55, inciso I, alínea "c" e art. 40, § 1º) R\$ 1,00

GARANTIAS CONCEDIDAS	SALDO DO EXERCÍCIO ANTERIOR	SALDO DO EXERCÍCIO DE 2017	
		Até o 1º Semestre	Até o 2º Semestre
EXTERNAS (I)			
Aval ou Fiança em operações de crédito	0,00	0,00	0,00
Outras Garantias nos Termos da LRF	0,00	0,00	0,00
INTERNAS (II)			
Aval ou Fiança em operações de crédito	0,00	0,00	0,00
Outras Garantias nos Termos da LRF	0,00	0,00	0,00
TOTAL GARANTIAS CONCEDIDAS (III) = (I + II)	0,00	0,00	0,00
RECEITA CORRENTE LÍQUIDA - RCL IV	18.168.710,87	19.310.114,86	0,00
% do TOTAL DAS GARANTIAS sobre a RCL	0,00	0,00	0,00
LIMITE DEFINIDO POR RESOLUÇÃO DO SENADO FEDERAL - 22%	3.997.116,39	4.248.225,27	0,00

CONTRAGARANTIAS RECEBIDAS	SALDO DO EXERCÍCIO ANTERIOR	SALDO DO EXERCÍCIO DE 2017	
		Até o 1º Semestre	Até o 2º Semestre
EXTERNAS (V)			
Aval ou Fiança em operações de crédito	0,00	0,00	0,00
Outras Garantias nos Termos da LRF	0,00	0,00	0,00
INTERNAS (VI)			
Aval ou Fiança em operações de crédito	0,00	0,00	0,00
Outras Garantias nos Termos da LRF	0,00	0,00	0,00
TOTAL CONTRAGARANTIAS RECEBIDAS VII = (V + VI)	0,00	0,00	0,00

MEDIDAS CORRETIVAS:

FONTE: GOVERNO MUNICIPAL **CI1178286-E17**

Lindoeste, 27/07/2017

JADIEL ALMEIDA FERREIRA SECRETARIO DE FINANÇAS
VIVIANA ANDREA PERIN DOS SANTOS CONTADORA
JOSE ROMUALDO PEDRO PREFEITO MUNICIPAL



Município de Lindoeste - PR
PREFEITURA MUNICIPAL DE LINDOESTE
RELATÓRIO RESUMIDO DA EXECUÇÃO ORÇAMENTÁRIA
BALANÇO ORÇAMENTÁRIO
ORÇAMENTOS FISCAL E DA SEGURIDADE SOCIAL
JANEIRO A JUNHO 2017/MÊS JUNHO

RREO - ANEXO I (LRF, Art. 52, inciso I, alíneas "a" e "b" do inciso II e § 1º) R\$ 1,00

RECEITAS	PREVISÃO INICIAL	PREVISÃO ATUALIZADA (a)	RECEITAS REALIZADAS				SALDO A REALIZAR (a - c)
			No Mês (b)	% (b/a)	Até o Mês (c)	% (c/a)	
RECEITAS (EXCETO INTRA-ORÇAMENTÁRIAS) (I)	21.034.970,00	21.034.970,00	1.503.591,60	7,15	9.277.055,95	44,10	11.757.914,05
RECEITAS CORRENTES	21.034.970,00	21.034.970,00	1.503.591,60	7,15	9.277.055,95	44,10	11.757.914,05
RECEITA TRIBUTÁRIA	2.019.490,00	2.019.490,00	0,00	0,00	549.141,05	27,19	1.470.348,95
IMPOSTOS	1.342.300,00	1.342.300,00	0,00	0,00	517.081,92	38,52	825.218,08
TAXAS	395.590,00	395.590,00	0,00	0,00	32.059,13	8,10	363.530,87
CONTRIBUIÇÃO DE MELHORIA	243.090,00	243.090,00	0,00	0,00	0,00	0,00	243.090,00
RECEITAS DE CONTRIBUIÇÕES	304.090,00	304.090,00	19.983,12	6,57	97.513,80	32,07	206.576,40
CONTRIBUIÇÕES SOCIAIS	-19.210,00	-19.210,00	0,00	0,00	0,00	0,00	-19.210,00
CONTRIBUIÇÕES DE INTERVENÇÕES NO DOMÍNIO ECONÔMICO	13.290,00	13.290,00	15,29	0,12	11.364,74	85,51	1.925,26
CONTRIBUIÇÃO P/ CUSTEIO SERV. ILUMINAÇÃO PÚBLICA	271.590,00	271.590,00	19.967,83	7,35	86.148,88	31,72	185.441,14
RECEITA PATRIMONIAL	31.195,00	31.195,00	9.525,61	30,54	93.685,20	300,32	62.490,20
RECEITAS IMOBILIÁRIAS	-19.210,00	-19.210,00	0,00	0,00	0,00	0,00	-19.210,00
RECEITAS DE VALORES MOBILIÁRIOS	31.195,00	31.195,00	9.525,61	30,54	93.685,20	300,32	62.490,20
RECEITA DE CONCESSÕES E PERMISSÕES	-19.210,00	-19.210,00	0,00	0,00	0,00	0,00	-19.210,00
COMPENSAÇÕES FINANCEIRAS	-19.210,00	-19.210,00	0,00	0,00	0,00	0,00	-19.210,00
RECEITA DIREITO EXPLOR. BENS PÚBL. ÁREAS DOM. PÚBLICO	-19.210,00	-19.210,00	0,00	0,00	0,00	0,00	-19.210,00
RECEITA DA CESSÃO DE DIREITOS	-19.210,00	-19.210,00	0,00	0,00	0,00	0,00	-19.210,00
OUTRAS RECEITAS PATRIMONIAIS	-19.210,00	-19.210,00	0,00	0,00	0,00	0,00	-19.210,00
RECEITA AGROPECUÁRIA	-19.210,00	-19.210,00	0,00	0,00	0,00	0,00	-19.210,00
RECEITA DA PRODUÇÃO VEGETAL	-19.210,00	-19.210,00	0,00	0,00	0,00	0,00	-19.210,00
RECEITA DA PRODUÇÃO ANIMAL E DERIVADOS	-19.210,00	-19.210,00	0,00	0,00	0,00	0,00	-19.210,00
OUTRAS RECEITAS AGROPECUÁRIAS	-19.210,00	-19.210,00	0,00	0,00	0,00	0,00	-19.210,00
RECEITA INDUSTRIAL	-19.210,00	-19.210,00	0,00	0,00	0,00	0,00	-19.210,00
RECEITA DA INDÚSTRIA EXTRATIVA DE MINERAL	-19.210,00	-19.210,00	0,00	0,00	0,00	0,00	-19.210,00
RECEITA DA INDÚSTRIA DE TRANSFORMAÇÃO	-19.210,00	-19.210,00	0,00	0,00	0,00	0,00	-19.210,00
RECEITA DA INDÚSTRIA DE CONSTRUÇÃO	-19.210,00	-19.210,00	0,00	0,00	0,00	0,00	-19.210,00
OUTRAS RECEITAS INDUSTRIAIS	-19.210,00	-19.210,00	0,00	0,00	0,00	0,00	-19.210,00
RECEITA DE SERVIÇOS	28.290,00	28.290,00	0,00	0,00	14.929,77	52,77	13.360,23
TRANSFERÊNCIAS CORRENTES	17.770.182,00	17.770.182,00	1.473.874,90	8,29	8.448.456,07	47,54	9.321.725,93
TRANSFERÊNCIAS INTERGOVERNAMENTAIS	17.770.182,00	17.770.182,00	1.473.874,90	8,29	8.448.456,07	47,54	9.321.725,93
TRANSFERÊNCIAS DE INSTITUIÇÕES PRIVADAS	-19.210,00	-19.210,00	0,00	0,00	0,00	0,00	-19.210,00
TRANSFERÊNCIAS DO EXTERIOR	-19.210,00	-19.210,00	0,00	0,00	0,00	0,00	-19.210,00
TRANSFERÊNCIAS DE PESSOAS	-19.210,00	-19.210,00	0,00	0,00	0,00	0,00	-19.210,00
TRANSFERÊNCIAS DE CONVÊNIO	-19.210,00	-19.210,00	0,00	0,00	0,00	0,00	-19.210,00

RECEITAS	PREVISÃO INICIAL	PREVISÃO ATUALIZADA (a)	RECEITAS REALIZADAS				SALDO A REALIZAR (a - c)
			No Mês (b)	% (b/a)	Até o Mês (c)	% (c/a)	
RECEITAS (EXCETO INTRA-ORÇAMENTÁRIAS) (I)	21.034.970,00	21.034.970,00	1.503.591,60	7,15	9.277.055,95	44,10	11.757.914,05
OUTRAS RECEITAS CORRENTES	785.673,00	785.673,00	207,97	0,03	73.330,26	9,33	712.342,74
MULTAS E JUROS DE MORA	10.890,00	10.890,00	207,97	1,91	22.944,49	210,69	12.055,49
INDENIZAÇÕES E RESTITUIÇÕES	439.295,00	439.295,00	0,00	0,00	0,00	0,00	439.295,00
RECEITA DA DIVALTAÇÃO	195.854,00	195.854,00	0,00	0,00	42.340,91	21,54	153.513,09
RECEITA APORTES PERÍOD. P/ AMORTIZ. DÉFICIT RPPS	-19.210,00	-19.210,00	0,00	0,00	0,00	0,00	-19.210,00
RECEITAS DIVERSAS	81.304,00	81.304,00	0,00	0,00	8.044,86	9,89	73.259,14
RECEITAS DE CAPITAL	0,00	0,00	0,00	0,00	0,00	0,00	0,00
OPERAÇÕES DE CRÉDITO	-19.210,00	-19.210,00	0,00	0,00	0,00	0,00	-19.210,00
OPERAÇÕES DE CRÉDITO INTERNAS	-19.210,00	-19.210,00	0,00	0,00	0,00	0,00	-19.210,00
OPERAÇÕES DE CRÉDITO EXTERNAS	-19.210,00	-19.210,00	0,00	0,00	0,00	0,00	-19.210,00
ALIENAÇÃO DE BENS	-19.210,00	-19.210,00	0,00	0,00	0,00	0,00	-19.210,00
ALIENAÇÃO DE BENS MÓVEIS	-19.210,00	-19.210,00	0,00	0,00	0,00	0,00	-19.210,00
ALIENAÇÃO DE BENS IMÓVEIS	-19.210,00	-19.210,00	0,00	0,00	0,00	0,00	-19.210,00
AMORTIZAÇÃO DE EMPRÉSTIMOS	-19.210,00	-19.210,00	0,00	0,00	0,00	0,00	-19.210,00
TRANSFERÊNCIAS DE CAPITAL	-19.210,00	-19.210,00	0,00	0,00	0,00	0,00	-19.210,00
TRANSFERÊNCIAS INTERGOVERNAMENTAIS	-19.210,00	-19.210,00	0,00	0,00	0,00	0,00	-19.210,00
TRANSFERÊNCIAS DE INSTITUIÇÕES PRIVADAS	-19.210,00	-19.210,00	0,00	0,00	0,00	0,00	-19.210,00
TRANSFERÊNCIAS DO EXTERIOR	-19.210,00	-19.210,00	0,00	0,00	0,00	0,00	-19.210,00
TRANSFERÊNCIAS DE PESSOAS	-19.210,00	-19.210,00	0,00	0,00	0,00	0,00	-19.210,00
TRANSFERÊNCIAS DE CONVÊNIO	-19.210,00	-19.210,00	0,00	0,00	0,00	0,00	-19.210,00
RECEITA DA INDÚSTRIA EXTRATIVA DE MINERAL	-19.210,00	-19.210,00	0,00	0,00	0,00	0,00	-19.210,00
RECEITA DA INDÚSTRIA DE TRANSFORMAÇÃO	-19.210,00	-19.210,00	0,00	0,00	0,00	0,00	-19.210,00
RECEITA DA INDÚSTRIA DE CONSTRUÇÃO	-19.210,00	-19.210,00	0,00	0,00	0,00	0,00	-19.210,00
RECEITA DE SERVIÇOS	-19.210,00	-19.210,00	0,00	0,00	0,00	0,00	-19.210,00
RECEITA ALIENADA DE DETENTORES TÍT. TESOURO NAC. RESG	-19.210,00	-19.210,00	0,00	0,00	0,00	0,00	-19.210,00
RECEITAS DE ALIENAÇÃO DE CERTIFICADOS DE POTENCIAL	-19.210,00	-19.210,00	0,00	0,00	0,00	0,00	-19.210,00
OUTRAS RECEITAS	-19.210,00	-19.210,00	0,00	0,00	0,00	0,00	-19.210,00
RECEITAS (INTRA-ORÇAMENTÁRIAS) (II)	0,00	0,00	0,00	0,00	2.000,00	0,00	-2.000,00
SUBTOTAL DAS RECEITAS (III) = (I + II)	21.034.970,00	21.034.970,00	1.503.591,60	7,15	9.279.055,95	44,11	11.755.914,05

RECEITAS	PREVISÃO INICIAL	PREVISÃO ATUALIZADA (a)	RECEITAS REALIZADAS				SALDO A REALIZAR (a - c)
			No Mês (b)	% (b/a)	Até o Mês (c)	% (c/a)	
OPERAÇÕES DE CRÉDITO - REFINANCIAMENTO (IV)	0,00	0,00	0,00	0,00	0,00	0,00	0,00
Operações de Crédito Internas	0,00	0,00	0,00	0,00	0,00	0,00	0,00
Mobiliana	0,00	0,00	0,00	0,00	0,00	0,00	0,00
Contratual	0,00	0,00	0,00	0,00	0,00	0,00	0,00
Operações de Crédito Externas	0,00	0,00	0,00	0,00	0,00	0,00	0,00
Mobiliana	0,00	0,00	0,00	0,00	0,00	0,00	0,00
Contratual	0,00	0,00	0,00	0,00	0,00	0,00	0,00
SUBTOTAL COM REFINANCIAMENTO (V) = (III + IV)	21.034.970,00	21.034.970,00	1.503.591,60	7,15	9.279.055,95	44,11	11.755.914,05
DÉFICIT (VI)	0,00	0,00	0,00	0,00	0,00	0,00	0,00
TOTAL (VII) = (V + VI)	21.034.970,00	21.034.970,00	1.503.591,60	7,15	9.279.055,95	44,11	11.755.914,05
SALDO DE EXERCÍCIOS ANTERIORES (UTILIZADOS PARA CREDITOS ADICIONAIS)	193.153,22	193.153,22	0,00	0,00	41.542,49	21,51	151.610,73
Superávit Financeiro	193.153,22	193.153,22	0,00	0,00	41.542,49	21,51	151.610,73
Reserva de Créditos Adicionais	0,00	0,00	0,00	0,00	0,00	0,00	0,00

Lindoeste, 27/07/2017

JADIEL ALMEIDA FERREIRA SECRETARIO DE FINANÇAS
VIVIANA ANDREA PERIN DOS SANTOS CONTADORA
JOSE ROMUALDO PEDRO PREFEITO MUNICIPAL

DESPESAS	DOTAÇÃO INICIAL (c)	DOTAÇÃO ATUALIZADA (e)	DESPESAS EMPENHADAS		SALDO (g) = (e-f)	DESPESAS LIQUIDADAS		SALDO (i) = (e-h)	DESPESAS PAGAS ATÉ O MÊS (j)
			No Mês (d)	Até o Mês (f)		No Mês (h)	Até o Mês (i)		
DESPESAS (EXCETO INTRA-ORÇAMENTÁRIAS) (VIII)	19.957.770,00	22.999.573,22	1.424.375,47	7.211.773,84	15.787.799,38	1.412.122,67	7.194.422,87	15.805.150,35	5.605.960,17
DESPESAS CORRENTES	18.783.826,00	19.877.844,13	1.423.310,99	7.210.290,37	15.667.553,76	1.411.998,19	7.193.998,39	15.255.555,56	5.599.742,82
PERSONAL E ENCARGOS SOCIAIS	9.259.406,00	9.282.174,98	779.715,43	4.290.951,65	4.502.223,55	779.715,43</			

Município de Lindoeste - PR - Poder Executivo
 PREFEITURA MUNICIPAL DE LINDOESTE
 RELATÓRIO DE GESTÃO FISCAL
DEMONSTRATIVO DAS OPERAÇÕES DE CRÉDITO
 ORÇAMENTOS FISCAL E DA SEGURIDADE SOCIAL
 JANEIRO A JUNHO 2017/SEMESTRE JANEIRO - JUNHO

RGF - ANEXO IV (LRF, art. 55, inciso I, alínea "d" e inciso III alínea "c") R\$ 1,00

OPERAÇÕES DE CRÉDITO	VALOR	
	No Semestre de Referência	Até o Semestre de Referência
SUJEITAS AO LIMITE PARA FINS DE CONTRATAÇÃO (I)	0,00	0,00
Mobiliária	0,00	0,00
Interna	0,00	0,00
Externa	0,00	0,00
Contratual	0,00	0,00
Interna	0,00	0,00
Abertura de Crédito	0,00	0,00
Aquisição Financiada de Bens e Arrendamento Mercantil Financeiro	0,00	0,00
Derivadas de PPP	0,00	0,00
Demais Aquisições Financiadas	0,00	0,00
Antecipação de Receita	0,00	0,00
Pela Venda a Termo de Bens e Serviços	0,00	0,00
Demais Antecipações de Receita	0,00	0,00
Assunção, Reconhecimento e Confissão de Dívidas (LRF, art. 29, § 1º)	0,00	0,00
Outras Operações de Crédito	0,00	0,00
Externa	0,00	0,00
NÃO SUJEITAS AO LIMITE PARA FINS DE CONTRATAÇÃO (II)	0,00	0,00
Parcelamentos de Dívidas	0,00	0,00
De Tributos	0,00	0,00
De Contribuições Sociais	0,00	0,00
Previdenciárias	0,00	0,00
Demais Contribuições Sociais	0,00	0,00
Do FGTS	0,00	0,00
Melhoria da Administração de Receitas e da Gestão Fiscal, Financeira e Patrimonial	0,00	0,00
Programa de Iluminação Pública - RELUZ	0,00	0,00
APURAÇÃO DO CUMPRIMENTO DOS LIMITES	VALOR	% SOBRE A RCL
RECEITA CORRENTE LIQUIDA - RCL (IV)	19.310.114,86	—
TOTAL CONSIDERADO PARA FINS DA APURAÇÃO DO CUMPRIMENTO DO LIMITE = (I)	0,00	0,00
LIMITE GERAL DEFINIDO POR RESOLUÇÃO DO SENADO FEDERAL PARA AS OPERAÇÕES DE CRÉDITO EXTERNAS E INTERNAS	3.089.618,38	16,00
OPERAÇÕES DE CRÉDITO POR ANTECIPAÇÃO DA RECEITA ORÇAMENTÁRIA	0,00	0,00
LIMITE DEFINIDO POR RESOLUÇÃO DO SENADO FEDERAL PARA AS OPERAÇÕES DE CRÉDITO POR ANTECIPAÇÃO DA RECEITA ORÇAMENTÁRIA	1.351.708,04	7,00
TOTAL CONSIDERADO PARA CONTRATAÇÃO DE NOVAS OPERAÇÕES DE CRÉDITO (III) = (I + II)	0,00	0,00

FONTE: GOVERNO MUNICIPAL **CI1178287-E17**

Lindoeste, 27/07/2017

JADIEL ALMEIDA FERREIRA SECRETARIO DE FINANÇAS VIVIANA ANDREA PERIN DOS SANTOS CONTADORA JOSE ROMUALDO PEDRO PREFEITO MUNICIPAL

MUNICÍPIO DE LINDOESTE - PR - PODER EXECUTIVO
 PREFEITURA MUNICIPAL DE LINDOESTE
 RELATÓRIO DE GESTÃO FISCAL
DEMONSTRATIVO DOS RESTOS A PAGAR
 ORÇAMENTOS FISCAL E DA SEGURIDADE SOCIAL
 JANEIRO A JUNHO 2017/SEMESTRE JANEIRO - JUNHO

RGF - ANEXO VI (LRF, art. 55, inciso III, alínea "b") R\$ 1,00

DESTINAÇÃO DE RECURSOS	RESTOS A PAGAR				DISPONIBILIDADE DE CAIXA LÍQUIDA (ANTES DA INSCRIÇÃO EM RESTOS A PAGAR NÃO PROCESSADOS DO EXERCÍCIO)	EMPENHOS NÃO LIQUIDADOS CANCELADOS(NÃO INSCRITOS POR INSUFICIÊNCIA FINANCEIRA)
	Liquidados e Não Pagos (Processados)		Empenhados e Não Liquidados (Não Processados)			
	De Exercícios Anteriores	Do Exercício	De Exercícios Anteriores	Do Exercício		
BLMAC- ATENCAO DE MEDIA E ALTA COMPL	0,00	15.835,00	0,00	0,00	99.503,31	0,00
BLMAC- ATENCAO DE MEDIA E ALTA COMPL	8.050,00	0,00	0,00	0,00	(8.050,00)	0,00
BLOCO FINANCIAMENTO DA PROTECAO SO	8.068,60	5.720,22	0,00	0,00	59.994,97	0,00
BLVGS - Vigilancia em Saude	720,68	745,40	29.184,00	0,00	10.062,20	0,00
CONVENIO AQUISICAO DE EQUIPAMENTOS	13.760,00	0,00	0,00	0,00	28.012,03	0,00
CONVENIO AQUISICAO DE EQUIPAMENTOS	111.184,14	0,00	4.313,00	0,00	88.573,20	0,00
COSIP - Iluminacao Publica	0,00	30.680,70	0,00	0,00	45.614,03	0,00
CV M CIDADES RECAPE (P-1016593-06-2014)	38.751,85	0,00	0,00	0,00	4.999,75	0,00
CV MAPA -MAQUINAS - 2014	81.500,00	0,00	0,00	0,00	18.432,56	0,00
CV PAR-Infraest Escolar - MEC/FNDE - PROIN	0,00	23,93	0,00	0,00	0,00	0,00
CV SEDU - INFRAEST URB -CALÇADAS	90.873,34	0,00	0,00	0,00	(90.873,34)	0,00
Educação / 25% sobre Impostos	553,85	9.573,60	0,00	0,00	(6.649,47)	0,00
Educação / 5% sobre Transf. Constitucionais	24.662,56	15.147,33	0,00	0,00	(174.849,07)	0,00
ESTRUT. DA REDE DE SERVIÇOS DE ATENC	3.840,00	0,00	0,00	0,00	(3.840,00)	0,00
FEAS INCENTIVO III	6.976,80	0,00	0,00	0,00	5.371,28	0,00
FUNDEF 60%	0,00	209.162,76	0,00	0,00	744.834,69	0,00
Infraestrutura Esportiva -Conv. Federal Mins Esq	207.812,95	0,00	87.637,60	0,00	(23.447,42)	0,00
Infraestrutura Esportiva -Conv. Federal Mins Esq	0,00	0,00	262.362,40	0,00	(262.362,40)	0,00
MDE / Salario Educacao	0,00	33.437,91	0,00	0,00	91.623,40	0,00
Operação Crédito -Pavimentação Vias I	100.915,78	0,00	428.675,63	0,00	(529.591,41)	0,00
PROGRAMA ESTADUAL ASSISTENCIA FARM	13.534,37	0,00	0,00	0,00	(13.534,37)	0,00
PROGRAMA ESTADUAL ASSISTENCIA FARM	1.805,63	0,00	17.295,02	0,00	19.512,37	0,00
PROGRAMA ESTADUAL DE GESTAO DE SOL	0,00	5.192,82	0,00	0,00	109.641,48	0,00
PROGRAMA ESTADUAL INVESTIMENTO SUS	15.308,50	0,00	8.153,00	0,00	31.952,78	0,00
Programa PETE/Estadual	0,00	41.298,90	0,00	0,00	(30.969,59)	0,00
ROYALTIES	505,69	233,37	0,00	0,00	49.208,56	0,00
SAUDE 15%	17.740,50	284.214,74	0,00	6.001,98	(613.737,89)	0,00
SUS/BLATB - Atencao Basica	39.013,04	18.331,55	0,00	0,00	162.068,18	0,00
SUS/BLATB - Atencao Basica- Exerc Anterior	6.057,45	0,00	0,00	0,00	(6.057,45)	0,00
TOTAL DE RECURSOS VINCULADOS(I)	791.636,73	649.698,33	637.620,65	6.001,98	(194.558,42)	0,00
RECURSOS LIVRES	414.980,74	938.864,37	54.633,57	11.348,99	860.334,29	0,00
TOTAL DE RECURSOS NÃO VINCULADOS(II)	414.980,74	938.864,37	54.633,57	11.348,99	860.334,29	0,00
TOTAL (III) = (I + II)	1.206.617,47	1.588.462,70	692.254,22	17.350,97	665.775,87	0,00

Lindoeste, 27/07/2017 **CI1178288-E17**

JADIEL ALMEIDA FERREIRA SECRETARIO DE FINANÇAS VIVIANA ANDREA PERIN DOS SANTOS CONTADORA JOSE ROMUALDO PEDRO PREFEITO MUNICIPAL

MUNICÍPIO DE LINDOESTE
 E-mail: pm@lindoeste.pr.gov.br
 Av. Marechal Rondon, s/n - Telefax (45) 3237-8000
 CEP 85826-000 - Lindoeste - Paraná
 CNPJ 80.881.915/0001-92

DECRETO nº 116/2017

SÚMULA: Nomeia integrantes da Instância de controle Social do Programa Bolsa Família (ICS), e da outras providências:

JOSÉ ROMUALDO PEDRO, Prefeito Municipal de Lindoeste, do Estado do Paraná, no uso de suas atribuições que lhe são conferidas por Lei.

DECRETA

Art. 1º - Fica nomeada Instância de Controle Social do Programa Bolsa Família (ICS) e Cadastro Único, formado por representante governamental e não governamental composto pelas pessoas abaixo relacionadas.

REPRESENTANTE GOVERNAMENTAL	SEGMENTO QUE REPRESENTA	FUNÇÃO	NOME
Representante do Setor	Titular		Divia Chagas Freitas Filipine
	Suplente		Aline de Oliveira Conrado
Secretaria Municipal de Saúde	Titular		Patricia Almeida Ferreira Fernandes
	Suplente		Maria Inez da Silva Cavalheiro
Secretaria Municipal de Educação	Titular		Sirlene de Andrade Verzeletti
	Suplente		Jocilene Olavo
Prefeitura Municipal (Contabilidade)	Titular		Viviane Andrea Perin
	Suplente		Jadriel de Almeida
Programa Bolsa Família/CADÚNICO	Titular		Isabely Maciel da Rosa Pedro
	Suplente		Cristiane Torteli Dala Libera

REPRESENTANTE NÃO GOVERNAMENTAL	ESCOLA DE EDUCAÇÃO ESPECIAL	FUNÇÃO	NOME
Escola de Educação Especial Susana Casagrande (APAE)	Titular		Elita Florentina de Assunção Mesquita
	Suplente		Vanessa Cassia Arsego Domingues
Usuários do Programa Bolsa Família	Titular		Nilda Inês de Oliveira
	Suplente		Celia de Oliveira Rodrigues
Conselho Tutelar	Titular		Aline Boita
	Suplente		Ivanete Ruzene da Silva

Art. 2º - Os conselheiros das Instâncias de Controle Social (ICS) devem acompanhar avaliar e fiscalizar a execução da Bolsa Família em todos seus componentes de gestão de Lindoeste/Pr.

Art. 3º - Verificar periodicamente a quantidade de famílias cadastradas, considerando que o município pode, a qualquer tempo, incluir novas famílias no Cadastro Único, desde que se enquadrem no critério de renda;

Art. 4º - Fica revogado o Decreto nº 063/2017, este decreto entrará em vigor na data de sua publicação, revogando-se as disposições em contrário.

Gabinete do Prefeito Municipal de Lindoeste Pr.
 28 de Julho de 2017

JOSÉ ROMUALDO PEDRO
 Prefeito Municipal **CI1178305-E17**

MUNICÍPIO DE LINDOESTE
 E-mail: pm@lindoeste.pr.gov.br
 Av. Marechal Rondon, s/n - Telefax (45) 3237-8000
 CEP 85826-000 - Lindoeste - Paraná
 CNPJ 80.881.915/0001-92

DECRETO nº 117/2017

SÚMULA: Constitui Comitê Municipal do Programa Família Paranaense no Município de Lindoeste/PR e dá outras providências:

JOSÉ ROMUALDO PEDRO, Prefeito Municipal de Lindoeste, do Estado do Paraná, no uso de suas atribuições legais resolve e:

DECRETA

Art. 1º - Fica criado o Comitê Municipal Intersetorial do Programa Família Paranaense, unidade gestora de atuação municipal, responsável por mapear e articular com a rede de atendimento do Município, as ações executadas pelo "Programa Família Paranaense", conforme disposições da do Termo de Adesão e gerenciar sua execução no município de Lindoeste/Paraná:

SEGMENTO QUE REPRESENTA	NOME
Secretaria Municipal de Assistência Social	Isabely Maciel da Rosa Pedro
Secretaria Municipal de Saúde	Viviane Elizangela Paranhos de Souza
Secretaria Municipal de Educação	Sirlene de Andrade Verzeletti
Secretaria Municipal da Agricultura e Meio Ambiente	Samuel Maciel da Rosa
Secretaria Municipal de Planejamento	Jean Costa Machado

Art. 2º - Sob a coordenação da Secretaria Municipal da Família e Desenvolvimento Social ficam nomeados os seguintes membros para compor o Comitê Municipal Intersetorial do Programa Família Paranaense:

Art. 3º - O Comitê Municipal terá a responsabilidade de se reunir periodicamente para discutir as linhas de atuação do programa, bem como acompanhar a implementação do mesmo.

Parágrafo Único - Os respectivos representantes das diversas Secretarias absorvem a responsabilidade de articular com os demais servidores de suas pastas, para que os serviços e ações oferecidas pelo Programa Família Paranaense sejam efetivamente executados.

Art. 4º - O mandato dos membros nomeados será de 2 (dois) anos, permitida uma única recondução por igual período.

Art. 5º - A atuação dos membros do Comitê não será remunerada, considerada atividade de relevante interesse social.

Art. 6º - O Comitê fica desde logo autorizado a praticar todos os atos necessários ao desempenho de suas funções, devendo os órgãos vinculados a esta autoridade prestar a colaboração necessária que lhes for requerida.

Art. 7º - Fica revogado o Decreto nº 064/2017, este Decreto entrará em vigor na data de sua publicação, ficando revogadas as disposições em contrário.

Gabinete do Prefeito Municipal de Lindoeste Pr.
 28 de Julho de 2017

JOSÉ ROMUALDO PEDRO
 Prefeito Municipal **CI1178306-E17**

MUNICÍPIO DE LINDOESTE
 E-mail: pm@lindoeste.pr.gov.br
 Av. Marechal Rondon, s/n - Telefax (45) 3237-8000
 CEP 85826-000 - Lindoeste - Paraná
 CNPJ 80.881.915/0001-92

DECRETO 118/2017

SÚMULA: Nomeia os membros do Comitê Local do Programa Família Paranaense no Município de Lindoeste/PR e dá outras providências:

JOSÉ ROMUALDO PEDRO, Prefeito Municipal de Lindoeste, do Estado do Paraná, no uso de suas atribuições que lhe são conferidas por Lei.

DECRETA

Art. 1º Ficam nomeados os membros do Comitê Local do Programa Família Paranaense do município de Lindoeste/Paraná:

REPRESENTANTE GOVERNAMENTAL	SEGMENTO QUE REPRESENTA	FUNÇÃO	NOME
CRAS	Titular		Divia Chagas Freitas Filipine
	Suplente		Aline de Oliveira Conrado
Secretaria Municipal de Saúde	Titular		Maria Inez da Silva Cavalheiro
	Suplente		Patricia Almeida Ferreira Fernandes
Secretaria Municipal de Assistência Social	Titular		Isabely Maciel da Rosa Pedro
	Suplente		Vanderlei da Fonseca
REPRESENTANTE NÃO GOVERNAMENTAL	Escola de Educação Especial Susana Casagrande (APAE)	Titular	Elita Florentina de Assunção Mesquita
		Suplente	Vanessa Cassia Arsego Domingues
EMATER	Conselho Tutelar	Titular	Jader Silva Paz
		Suplente	Terezinha Lorandi
Escola Municipal Bartolomeu Bueno da Silva		Titular	Sandra Jochem
		Suplente	Gelsina Tosatti
			Nelson Moreira Barbosa

Art. 2º - O Comitê Local é composto por técnicos das unidades de atuação das Secretarias Municipais, representantes Governamentais e Entidades, usuários com representantes não governamentais, responsável por mapear e articular ações com a rede de atendimento local, bem como por desenvolver ações junto com as famílias.

Art. 3º - O Comitê Local tem a responsabilidade de elaborar, em conjunto com as famílias o Plano de Ação Intersetorial da Família, bem como realizar o acompanhamento sistemático das mesmas durante o tempo de permanência no Programa.

Art. 4º - Fica revogado o Decreto nº 071/2017, este Decreto entrará em vigor na data de sua publicação, ficando revogadas as disposições em contrário.

Gabinete do Prefeito Municipal de Lindoeste Pr.
 28 de Julho de 2017

JOSÉ ROMUALDO PEDRO
 Prefeito Municipal **CI1178307-E17**