

LEVANTAMENTO REVELA QUE AO MENOS 100 MIL ÁREAS RURAIS NÃO ESTÃO REGULARIZADAS

## Déficit habitacional é de 350 mil casas no Paraná

A Cohapar apresentou ontem aos prefeitos do oeste do Paraná um dado preocupante: ao menos 350 mil famílias não têm casa no Estado. E pior: não há expectativa para sanar esse déficit. No campo a situação também é difícil.

São mais de 100 mil áreas que precisam de regularização fundiária, mas a própria companhia reconhece que os números podem ser ainda maiores, por falta de informação das próprias famílias.

Política A3

### Relatório é aprovado



A CCJ (Comissão de Constituição e Justiça) da Câmara aprovou ontem à noite, por 39 votos a 26 (e 1 abstenção), o relatório do deputado Bonifácio Andrada que propõe a rejeição da denúncia contra o presidente Michel Temer e os ministros Eliseu Padilha (Casa Civil) e Moreira Franco (Secretaria-Geral). Agora, a palavra final sobre o prosseguimento ou não do processo para o Supremo Tribunal Federal cabe ao plenário da Câmara.

### INCONSTITUCIONAL PSL vai ao STF para derrubar Fundo Eleitoral

Geral A4

### NO CAMPO De olho nos EUA, produtor “segura” a venda da soja

Oeste B2

### SAÚDE PÚBLICA



### Foz em alerta por epidemia de leishmaniose em cachorros

Oeste B3



PARANÁ GOVERNO DO ESTADO

A3



MARCELO CAMARGO/AGÊNCIA BRASIL

### MULTAS PARCELADAS

A partir de agora os infratores poderão parcelar suas multas de trânsito e demais débitos relativos aos veículos por meio do cartão de crédito. Embora a resolução já esteja em vigor, é preciso que os departamentos de trânsito estaduais firmem convênio com as operadoras de cartão.

Geral A4

## PMDB “truca” PSD e propõe criação de mais três CPIs

A4

### Na semifinal

O Cascavel Futsal confirmou o favoritismo e, diante de um bom público no Ginásio da Neva, na noite de ontem, goleou o Campo Mourão por 7 a 2 no jogo de volta das quartas de final da Série Ouro do Campeonato Paranaense. Com isso, carimbou vaga para a semifinal e superou a campanha dos dois últimos anos no Estadual, quando caiu nas quartas de final. Feito o dever de casa, a Serpente Tricolor agora espera quem passar do confronto entre Foz Cataratas e Marreco, que iniciaram ontem à noite o duelo mata-mata.



ALTON SANTOS

expediente

DESDE 15 DE MAIO DE 1976

O Paraná

Jornal de Fato

Direção-Geral  
Clarice RomanDiretor  
Jadir Zimmermann  
diretor@oparana.com.brEditora-chefe  
Carla Hachmann  
editoria@oparana.com.br  
www.oparana.com.brJornal Oparana S/A CNPJ: 21.819.026/0001-36 Matriz  
Jornal Oparana S/A CNPJ: 21.819.026/0002-17 FilialRedação, administração, publicidade e oficinas  
Rua Pernambuco, 1.600 - Cascavel - PR CEP 85.810-021 - Caixa Postal 761  
Telefone Central (45) 3321-1000 Fax (45) 3321-1020Rep. Comercial Regional  
R M Armstrong e Cia Ltda  
(45) 99972-7845  
publi@oparana.com.brE-mails  
redacao@oparana.com.br

comercial@oparana.com.br

assinaturas@oparana.com.br

REPRESENTANTES NACIONAIS

Curitiba / São Paulo / Merconet  
(41) 3079-4666Brasília, Florianópolis/Central  
(61) 3323-4701 / (48) 3216-0600Porto Alegre/Expansão Brasil  
(51) 3340-1408

## Editorial

## Grilhões e chicotes

O Governo Michel Temer está sendo açoitado por todos os lados devido às mudanças na Lei do Trabalho Escravo, que o presidente insiste em dizer que são apenas "regulamentações". O ex-presidente Fernando Henrique Cardoso classificou de "retrocesso inaceitável" a lei de combate ao trabalho escravo. "Considero um retrocesso inaceitável a portaria do Ministério do Trabalho que limita a caracterização do trabalho escravo à existência de cárcere privado", disse em seu perfil no facebook.

A Procuradoria-Geral do Trabalho classificou como "uma monstruosidade" a norma divulgada pelo Ministério do Trabalho segunda-feira, a qual acrescenta à definição de trabalho escravo a exigência de que haja "restrição da liberdade de locomoção da vítima".

Desde o início dos anos 2000, a legislação brasileira considera que bastam condições degradantes e

análogas à escravidão para caracterizar o crime. Contudo, a restrição desse conceito é uma demanda da bancada ruralista desde 2013, e inclui ainda a transparência da chamada "lista suja" de empresas que praticam o trabalho escravo. A "regulamentação" proposta por Temer teria sido um "presente" à bancada em troca do seu apoio na votação contra sua denúncia no Congresso.

Até os fiscais do Ministério do Trabalho são contrários à mudança. Em pelo menos 17 estados eles suspenderam as ações de vigilância até que seja revogada a portaria. E isso não parece longe de acontecer. Tanto MPF quanto MPT já recomendaram a revogação da medida por ser um ato "ilegal" que afronta o Código Penal e decisões da OIT (Organização Internacional do Trabalho) e do STF (Supremo Tribunal Federal). Senzalas e grilhões nunca mais!

## Os atuais valores no Brasil

Fernando Rizzolo

Em qualquer país do mundo, valores são aqueles conceitos morais e éticos que se sobrepõem aos costumes ou normas de menor grau, quer venham do exterior, quer de imposições ideológicas ou religiosas de grupos cujas práticas ou entendimentos visam desestabilizar os conceitos enraizados de uma sociedade. Preliminarmente, gostaria, acima de tudo, de deixar claras a intenção e a motivação deste texto, que se trata de uma reflexão sobre o que estamos vivenciando hoje no Brasil, ou melhor, neste Brasil de "cabeça para baixo".

Longe de ser uma análise contestadora sobre as minorias, sejam elas quais forem, atendo-me ao fato macrossocial típico de um país corrupto, com instituições desacreditadas, enfim, terreno fértil para um novo tipo de histeria ideológica, desta feita, ao que tudo indica, orquestrada pela esquerda, já sem discurso. Senão, vejamos: é inacreditável que não se fale mais nada a respeito dos reais problemas brasileiros, dando lugar a uma discussão sobre a chamada "ideologia de gênero", uma artimanha de grupos sem religião, de cunho esquerdista, que no bojo de seu discurso desclassificam algo que caracteriza o ser humano desde o surgimento da humanidade: o sexo masculino e o feminino,

o ser homem e o ser mulher.

Com efeito, e friso mais uma vez que não me refiro especificamente a homossexuais ou outras minorias, mas, sim, a uma histeria ideológica de gênero que se inicia em novelas, artigos em revistas que se diziam conservadoras, escolas, abrangendo toda faixa etária e podendo trazer, sim, problemas de identidade sexual ao transformar a mente de crianças e jovens numa panaceia de interpretações do que é ser homem ou do que é ser mulher.

Talvez a intenção seja desconstruir conceitos bíblicos, como o da procriação, estabelecendo um verdadeiro "vale tudo nesta vida", batendo de frente com grupos religiosos, o que seria, a meu ver, uma espécie de vingança esquerdista contra os conservadores, na sua maioria evangélicos, e religiosos em geral. Diante da negação do legado religioso de que Deus criou o homem e a mulher, sobra, então, apenas o materialismo permissivo, com o qual a esquerda mundial atropela os corações dos jovens, levando-os a não consumirem o produto conservador que avança por todos os países.

Talvez toda essa estranheza me seja causada pelo fato de eu, quando ainda pequeno, não vivenciar tantos episódios de falta de amor à Pátria, tanta falta de louvor a Deus, tanta deslealdade para com os amigos. Ensinava-se que, apesar de existirem opções diversas que devem ser respeitadas e compreendidas, estas eram as minorias, e que havia, sim, distinção de gênero.

O que se vê atualmente é a inaceitável elaboração de um discurso político de combate ao conservadorismo. Como se o natural fosse errado.

Em que mundo estamos? Em que país vivemos? O melhor mesmo é desligar a televisão, escolher bem a escola dos nossos filhos, observar a índole dos candidatos e trancar a porta da sala...

Fernando Rizzolo é advogado, jornalista, mestre em Direitos Fundamentais e professor de Direito

## TÚNEL DO TEMPO

## 17 de outubro de 1985

Uma criança de apenas 11 anos de idade é brutalmente morta, a pauladas, provavelmente vítima de latrocínio, já que desapareceu após pegar cheques com sua mãe para levá-los ao banco. O menino sumiu na tarde de segunda-feira e o corpo só foi encontrado na manhã de quarta-feira, perto do Estádio Olímpico de Cascavel, com diversas lesões.



## O idioma do conhecimento

Bruno Herzog

Non, merci. Oui, s'il vous plait! Se você só sabe essas pequenas expressões em francês, já está passando da hora de pensar em aprender o idioma - que é o segundo mais ensinado do mundo, perdendo apenas para o inglês. Língua oficial em todas as agências das Nações Unidas e em um número muito grande de organizações internacionais, o idioma é falado em 56 países - e em 30, é a língua oficial.

Ao todo, 500 milhões de pessoas ao redor do mundo falam francês, se incluirmos as que o têm como segundo idioma. E, se formos refletir em termos de formação profissional, é importante citar uma pesquisa recente feita pela Catho em sua base de anúncios de empregos: depois do inglês e do espanhol, o francês é a língua mais pedida pelos empregadores.

Mas, se no aspecto formal da empregabilidade, o idioma tem caráter decisivo, no mundo acadêmico essa realidade é ainda mais relevante. Afinal, não é preciso parar para pensar muito para listar alguns dos pensadores mais importantes da humanidade como René Descartes, os iluministas Rousseau, Montesquieu, Voltaire, Diderot, ou mesmo o sempre atual Jean-Paul Sartre e sua amada Simone de Beauvoir, fi-

lósofa existencialista e talvez a maior inspiração do feminismo moderno. O francês é, para muitos, o idioma do conhecimento.

E isso pode fazer uma diferença enorme na formação, seja intelectual ou técnica. Além de filosofia, o francês é a língua nativa de muitos importantes autores nas áreas das engenharias, seja a da construção, a automobilística, do petróleo e gás. É, portanto, de grande relevância saber francês, se você quiser trabalhar em uma multinacional, se quiser ser diplomata ou se voluntariar a projetos como a Cruz Vermelha Internacional e Médicos sem Fronteira.

Em nossa experiência diária, na escola, vemos pessoas de todas as idades querendo aprender francês. Os mais jovens, claro, interessados em melhorar sua performance profissional, seu potencial competitivo, os mais maduros, muitas vezes, projetam mudança de país - e o Canadá tem sido um dos mais procurados. E há também aqueles que querem aprender francês para viajar bastante. Porque poder ver além de nós é pressuposto básico de crescimento. Pessoal e profissional.

Bruno Herzog, coordenador pedagógico da MY Target Idiomas

## falecimentos

- Helena Silverio de Almeida (86)
- Paulo Roberto da Silva Paes (8)
- Tereza Justina Oliveira (75)
- Vitor Gonçalves de Inscrição (71)

Óbitos registrados ontem, até as 17h, pela Acecsc, em Cascavel

COROA DE FLORES A PARTIR DE R\$ 180,00  
www.coroasfloriprev.com

FAIXA E FRETE GRÁTIS PARA TODO O INTERIOR DO PARANÁ, CURITIBA E REGIÃO

Cohapar

# Déficit habitacional no Estado é de 350 mil casas

**Cascavel** - Um estudo apresentado pela Cohapar (Companhia de Habitação do Paraná) ontem em Cascavel revela números preocupantes com relação à necessidade de unidades habitacionais no Estado. No Paraná, o déficit é de 350 mil casas. O levantamento foi feito com base em dados entre os anos de 2010 e 2015.

Desde 2011 foram entregues 100 mil moradias em todo o Estado, mas mesmo assim a deficiência ainda é grande. "Devemos considerar que muitas famílias fazem cadastro em mais de um município de origem, mas mesmo assim sabemos que é preciso avançar muito nesse contexto", revela o diretor de regularização fundiária da Cohapar, Nelson Justos.

O estudo também foi apresentado durante reunião na Amop (Associação dos Municípios do Oeste do Paraná), na sede em Cascavel, durante um workshop da Cohapar.

Para facilitar a atualização dos dados dessas famílias que precisam de casa, o setor enfatiza o cadastro online, que funciona desde agosto: "Com ele podemos ter um controle melhor. As famílias que necessitam da moradia podem fazer o cadastro pela internet. Claro que a Cohapar fará a conferência, mas é um cadastro eficiente e que vai auxiliar na atualização desse mapeamento", explica.

## NO CAMPO

O levantamento também apurou a situação do campo. Segundo a Cohapar, há mais de 100 propriedades rurais sem matrícula própria. Nesse caso, os números podem ser muito maiores, visto que muitas pessoas não informam a necessidade de regularização por ter um "contrato" de compra e venda que, na prática, não tem validade. "É um desafio muito grande do governo do Estado, pois há municípios em que até o terreno da prefeitura não é regularizado. São loteamentos em que as construtoras começaram e não concluíram as obras, ou abandonaram, e os terrenos ficaram sem as matrículas", explica Justos.

A garantia do Estado é de

que há recursos disponíveis para fazer pelo menos 50 mil regularizações fundiárias até o fim de 2018. Contudo, não há metas para sanar o déficit habitacional.

**No campo, mais de 100 mil unidades precisam da regularização fundiária**

**DER** **PARANÁ**

**DEPARTAMENTO DE ESTRADAS DE RODAGEM**

**AUTORIZAÇÃO AMBIENTAL**

O Departamento de Estradas de Rodagem torna público que requereu junto ao Instituto Ambiental do Paraná – IAP/PR, Autorização Ambiental referente à execução de serviços de adequação da geometria da "Curva do Boi", PR-484, trecho: Boa Vista da Aparecida – Alto Alegre, no município de Boa Vista da Aparecida, numa extensão aproximada de 0,581 km.

**UNIOESTE** **PARANÁ**

**UNIVERSIDADE ESTADUAL DO OESTE DO PARANÁ**

**UNIOESTE**

**AVISO DE LICITAÇÃO – UNIOESTE CAMPUS DE CASCAVEL**

**Tomada de Preço nº 09/2017.** Objeto: Aquisição de equipamentos e acessórios de tecnologia para Unioeste campus de Cascavel. A sessão pública acontecerá às 09:30, dia 07 de novembro de 2017, na Sala da Direção Geral do Campus, (prédio antigo) da Unioeste – Campus de Cascavel. Os envelopes A e B, devem ser protocolizados no Setor de Protocolo da Unioeste Campus de Cascavel até o dia 06 de novembro de 2017, de segunda a sexta-feira. Informações e/ou edital poderão ser obtidos na homepage [www.unioeste.br](http://www.unioeste.br) ou ainda no telefone: (45) 3220-3214.

**UNIOESTE** **PARANÁ**

**UNIVERSIDADE ESTADUAL DO OESTE DO PARANÁ**

**UNIOESTE**

**EXTRATO DE EDITAL DE LICITAÇÃO**

**MODALIDADE PREGÃO ELETRÔNICO Nº 036/2017 – HUOP/UNIOESTE.** Objeto: Registro de preços para futura e eventual aquisição de fornecimento de Gás Liquefeito de Petróleo (GLP) a Granel e Em Cilindro de 45 KG para consumo frequente no Hospital Universitário do Oeste do Paraná - HUOP. **Recebimento das propostas:** Das 09:00hs do dia 19/10/17 até às 09:00hs do dia 06/11/17. **Abertura das propostas e recebimento dos lances:** 06/11/17, 09:00hs. **PREGÃO PRESENCIAL Nº 050/2017 – HUOP/UNIOESTE - Objeto:** Registro de preços para futura e eventual aquisição de Equipos com Comodato de Bomba de Infusão para consumo frequente no Hospital Universitário do Oeste do Paraná - HUOP. **Protocolo dos envelopes até 01/11/2017 às 14:00 hs,** no Protocolo do HUOP, na Av. Tancredo Neves, 3224, Bairro Sto. Onofre, CEP 85.806-470/Cascavel-Pr. **Abertura:** 01/11/2017 às 14:30 hs, na sala de Licitações do HUOP. **PREGÃO PRESENCIAL Nº 047/2017 – HUOP/UNIOESTE - Objeto:** aquisição de medicamentos de A a Z da tabela ABC Farma, nas categorias referência, genérico ou similares para consumo frequente no Hospital Universitário do Oeste do Paraná - HUOP. **Protocolo dos envelopes até 01/11/2017 às 09:00 hs,** no Protocolo do HUOP, na Av. Tancredo Neves, 3224, Bairro Sto. Onofre, CEP 85.806-470/Cascavel-Pr. **Abertura:** 01/11/2017 às 09:30 hs, na sala de Licitações do HUOP. **PREGÃO PRESENCIAL Nº 049/2017 – HUOP/UNIOESTE - Objeto:** Registro de preços para futura e eventual aquisição de instrumentais cirúrgicos para videocirurgia para consumo frequente no Hospital Universitário do Oeste do Paraná - HUOP. **Protocolo dos envelopes até 06/11/2017 às 14:00 hs,** no Protocolo do HUOP, na Av. Tancredo Neves, 3224, Bairro Sto. Onofre, CEP 85.806-470/Cascavel-Pr. **Abertura:** 06/11/2017 às 14:30 hs, na sala de Licitações do HUOP. **PREGÃO PRESENCIAL Nº 039/2017 – HUOP/UNIOESTE - Objeto:** Registro de preços para futura e eventual aquisição de suprimento de materiais e reagentes com cessão de uso de equipamentos para o Laboratório de Análises Clínicas para consumo frequente no Hospital Universitário do Oeste do Paraná - HUOP. **Protocolo dos envelopes até 08/11/2017 às 09:00 hs,** no Protocolo do HUOP, na Av. Tancredo Neves, 3224, Bairro Sto. Onofre, CEP 85.806-470/Cascavel-Pr. **Abertura:** 08/11/2017 às 09:30 hs, na sala de Licitações do HUOP. **PREGÃO PRESENCIAL Nº 045/2017 – HUOP/UNIOESTE - Objeto:** Registro de preços para futura e eventual aquisição de Medicamentos diversos para consumo frequente no Hospital Universitário do Oeste do Paraná - HUOP. **Protocolo dos envelopes até 20/11/2017 às 09:00 hs,** no Protocolo do HUOP, na Av. Tancredo Neves, 3224, Bairro Sto. Onofre, CEP 85.806-470/Cascavel-Pr. **Abertura:** 20/11/2017 às 09:30 hs, na sala de Licitações do HUOP. **PREGÃO PRESENCIAL Nº 048/2017 – HUOP/UNIOESTE - Objeto:** Registro de preços para futura e eventual aquisição de tubos orotraqueais, traqueostomias, máscaras laringeas, fios guia e outros materiais para vias aéreas difíceis para consumo frequente no Hospital Universitário do Oeste do Paraná - HUOP. **Protocolo dos envelopes até 27/11/2017 às 09:00 hs,** no Protocolo do HUOP, na Av. Tancredo Neves, 3224, Bairro Sto. Onofre, CEP 85.806-470/Cascavel-Pr. **Abertura:** 27/11/2017 às 09:30 hs, na sala de Licitações do HUOP. **PREGÃO PRESENCIAL Nº 046/2017 – HUOP/UNIOESTE - Objeto:** Registro de preços para futura e eventual aquisição de peças e acessórios para equipamentos médico hospitalares para consumo frequente no Hospital Universitário do Oeste do Paraná - HUOP. **Protocolo dos envelopes até 29/11/2017 às 09:00 hs,** no Protocolo do HUOP, na Av. Tancredo Neves, 3224, Bairro Sto. Onofre, CEP 85.806-470/Cascavel-Pr. **Abertura:** 29/11/2017 às 09:30 hs, na sala de Licitações do HUOP. **REPUBLICAÇÃO PREGÃO PRESENCIAL Nº 043/2017 – HUOP/UNIOESTE - Objeto:** Registro de preços para futura e eventual aquisição de materiais de oxigenioterapia para consumo frequente no Hospital Universitário do Oeste do Paraná - HUOP. **Protocolo dos envelopes até 12/12/2017 às 09:00 hs,** no Protocolo do HUOP, na Av. Tancredo Neves, 3224, Bairro Sto. Onofre, CEP 85.806-470/Cascavel-Pr. **Abertura:** 12/12/2017 às 09:30 hs, na sala de Licitações do HUOP, as demais informações permanecem inalteradas. Os editais e demais informações encontram-se à disposição dos interessados junto à Com. de Licitação do HUOP, ou Fone/fax: (45) 3321-5397, ou ainda nas home-page [www.unioeste.br/huop](http://www.unioeste.br/huop) ou [www.comprasparana.pr.gov.br](http://www.comprasparana.pr.gov.br) em conformidade com o Dec. Est. n.º 2452, de 07/01/04. Cascavel, 17/10/2017.

# Informe da redação

editoria e colaboradores

## Tensão em Quedas do Iguaçu

O clima volta a ficar tenso em Quedas do Iguaçu. Integrantes do MST atearam fogo em um caminhão de um trabalhador que prestava serviços à Araúpel, por volta das 17h de ontem. Conforme populares, os sem-terra já haviam mandado recado de que a partir de hoje nenhum caminhão vai poder puxar madeira da Araúpel e avisaram que todos os caminhões que entrarem na empresa serão queimados. Populares afirmam que esses sem-terra andam com armas de grande porte, para intimidar a todos.



## Fato isolado

O presidente da Assembleia Legislativa, deputado Ademar Traiano (PSDB), afirmou que a denúncia que levou a Justiça a bloquear bens dos deputados Alexandre Guimarães (PSD) e Élio Rusch (DEM) por uso irregular da verba de ressarcimento seria um "fato isolado".

## Na balada

Segundo o Ministério Público, Guimarães teria usado o dinheiro para adquirir carne para churrasco, bebidas para festas, grandes quantidades de pizzas para entrega em domicílio e alimentação de pessoas que não trabalham no Legislativo. Além disso, teria sido registrado notas com gastos em casas noturnas.

## Equívoco

Segundo Traiano, não cabe à Assembleia Legislativa investigar o caso, que seria de responsabilidade da Justiça. O tucano classificou como "equívoco" o bloqueio de bens de Rusch - que preside a Comissão de Tomada de Contas, responsável pela fiscalização dos gastos dos parlamentares com a verba. Traiano diz que a comissão não teria como verificar *in loco* onde os gastos são feitos e apenas confere as notas apresentadas.

## Extraordinária

A partir das 9h desta quinta-feira, os vereadores de Guaraniçu se reúnem no Plenário da Casa de Leis para analisar e votar em sessão extraordinária dois projetos de lei. As matérias já foram votadas e aprovadas em pri-

meiro turno. Dentre as propostas do Executivo, uma trata de reajuste salarial de 2% aos servidores concursados ativos e inativos, pensionistas, empregados públicos e comissionados.

## Crédito extra

O outro projeto se refere a uma abertura de crédito no orçamento do Município para aquisição de veículo para transporte sanitário com recursos de R\$ 120 mil destinados pelo governo do Estado. Também deve ser apresentado um novo projeto de lei de abertura de crédito que prevê a criação de conta de despesa para custeio de verbas indenizatórias no orçamento do Legislativo no valor de R\$ 20 mil.

## Simples Nacional

O Simples Nacional foi tema do curso organizado ontem pelo escritório regional do Sescap-PR em Cascavel. As explicações foram dadas pelo instrutor Diego Bisi Almada, pós-graduado pela Faculdade de Direito da Alta Paulista e graduado pela mesma instituição em Direito Empresarial pela Fundação Getúlio Vargas.

## Ratinho e Kassab

O deputado Ratinho Júnior recebe neste sábado o ministro Gilberto Kassab (Ciência, Tecnologia, Inovações e Comunicações) em encontro de partidários do PSD em Cascavel. Kassab é presidente nacional da sigla e participa de mais uma edição do "Espaço Democrático", encontro que reúne líderes políticos, do setor produtivo e representantes de classe da região oeste. O evento será das 11h às 13h, na FAG.

## Ações do Riviera

Segue intensa a movimentação no Conjunto Residencial Riviera, na zona norte de Cascavel. Tanto que hoje o prefeito Leonaldo Paranhos e a secretária de Educação, Marcia Baldini, inauguram o Cmei (Centro Municipal de Educação Infantil) Professora Leonides Ezure. A unidade tem capacidade para atender até 190 alunos.

## STF pode barrar fundo eleitoral, diz Alfredo Kaefer

O deputado Alfredo Kaefer destacou ontem o ingresso pelo PSL de uma ação direta de inconstitucionalidade no STF contra o fundo público eleitoral aprovado pelo Congresso no começo de outubro. "Eu votei contra e o PSL rechaça a aprovação desse fundo. Somos contra o financiamento público de campanha". O partido argumenta que o novo fundo foi aprovado por lei ordinária, dispositivo inconstitucional e que deve ser suspenso.

## Economia recua em agosto, após 2 meses de crescimento

Depois de dois meses seguidos de crescimento, a atividade econômica registrou queda em agosto. O IBC-Br (Índice de Atividade Econômica do Banco Central) dessazonalizado (ajustado para o período) teve queda 0,38%, em agosto, segundo dados divulgados ontem. Na comparação com agosto de 2016, cresceu 1,64%. No ano, até agosto, houve crescimento de 0,31%.

# Multas de trânsito podem ser pagas em parcelas

**São Paulo** - O Contran (Conselho Nacional de Trânsito) publicou ontem resolução que altera a forma de pagamento das multas de trânsito e demais débitos relativos aos veículos. A partir de agora, os pagamentos poderão ser feitos em parcelas, por meio de cartão de crédito. Cartões de débito também poderão ser utilizados para pagamentos integrais.

O conselho aponta que a medida visa aperfeiçoar o processo de cobrança e quitação de débitos. O parcelamento poderá englobar uma ou mais multas de trânsito. O órgão de trânsito receberá o valor integral no momento da operação e, então, procederá com a regularização do veículo.

Caso a divisão do valor em parcelas gere cobrança de juros, o acréscimo deverá ficar a cargo do titular do cartão, que deve ter acesso a informações sobre custos operacionais antes da efetivação da operação de crédito. Já as operadoras arcarão com possíveis atrasos.

A resolução já está em vigor. Agora, para que essa alternativa venha a ser disponibilizada, é preciso que as entidades integrantes do Sistema Nacional de Trânsito, como Detrans, DER (Departamento de Estradas de Rodagem) e Dnit (Departamento Nacional de Infraestrutura de Transportes), firmem acordos com empresas para habilitá-las a oferecer esse

serviço. A resolução aponta que elas devem ser autorizadas por instituição credenciadora supervisionada pelo Banco Central do Brasil a processar pagamentos, sem restrição de bandeiras.

### SÓ A VISTA

De acordo com a norma, não poderão ser parcelados os seguintes tipos de débito: as multas inscritas em dívida ativa; os parcelamentos inscritos em cobrança administrativa; os veículos licenciados em outras unidades da federação; e multas aplicadas por outros órgãos autônomos que não autorizam o parcelamento ou arrecadação por meio de cartões de crédito ou débito.

# PMDB propõe CPI da Carne Fraca

**Curitiba** - O deputado estadual Maurício Requião (PMDB) apresentou ontem requerimento na Assembleia Legislativa do Paraná propondo a criação de da CPI (Comissão Parlamentar de Inquérito) Carne Fraca, para investigar fatos que envolvem a operação que apura um suposto esquema de pagamento de propina e fraude na fiscalização de frigoríficos a partir da superintendência estadual do Ministério da Agricultura.

A proposta pode ser uma estratégia de Maurício para blindar o pai, o senador Roberto Requião. Isso porque o bloco PSD-PSC, liderado pelo deputado estadual e pré-candidato ao governo do Paraná, Ratinho Júnior (PSD), havia ameaçado propor a criação da CPI para atingir o PMDB de Requião.

Acontece que Requião ensaia uma nova candidatura ao governo do Paraná e tem atacado sistematicamente Ratinho Jr e seu grupo por não assinar os pedidos da bancada de oposição ao Governo

Beto Richa (PSDB) na Assembleia para a criação das CPIs Quadro Negro e Publicano, cujas investigações envolvem o próprio governador.

Irritados com as cobranças, parlamentares do bloco de Ratinho Jr cogitaram propor a CPI da Carne Fraca, que envolveria deputados do PMDB. O próprio líder da bancada do PSD, deputado Hussein Bakri, admitiu que a ideia seria uma retaliação aos ataques de Requião: "Pessoalmente não vejo grande repercussão de uma CPI. Mas nesse caso aqui agora, não posso deixar de dizer que 'quem com ferro fere, com ferro será ferido'".

Diante da confusão, Requião Filho reagiu anunciando a proposta da CPI da Carne Fraca e desafiando os deputados a apoiarem também as comissões para investigar os casos das Operações Quadro Negro e Publicano. "Deixa eu economizar trabalho para vocês. Está aqui o requerimento e a primeira assinatura é minha. Truco. Seis. O PMDB não tem o que esconder. O PMDB, o senador Re-

quião, a nossa bancada, não tem medo nenhum disso aqui", garantiu o filho do senador.

"Junto com esse requerimento está o pedido da CPI da Quadro Negro, e da Publicano. Coerência senhores. Assinem as três. Não trabalhamos com ameaças. Vamos ver se muda o discurso. Porque de repente CPI deixa de ser palanque eleitoral e passa a ser o trabalho de fiscalização de uma Casa Legislativa séria", cobrou.

### CPIS EM ANDAMENTO

Atualmente existem quatro CPIS em andamento na Assembleia (Animais, Porto de Paranaguá, Indústria do Atestado Médico e Questões Fundiárias) e outras três à espera de instalação (Contrabandos, Ensino Superior, Violência e Vandalismo). Pelo regimento interno, só podem funcionar cinco comissões ao mesmo tempo.

Para propor a criação de uma CPI, são necessárias as assinaturas de 18 dos 54 deputados. O bloco PSD-PSC é o maior da Assembleia, com 14 deputados.



Indústria de Plásticos Cascavel Ltda  
Sacos, Sacolas, Filmes Técnicos,  
Embalagens Plásticas Personalizadas.

Fone/Fax:  
45.3038-4358 / 3035-4360  
9969 4414

www.plastivel.com.br  
BR 277 KM 596  
Cascavel - Paraná

## Frimesa lança obras hoje

A cooperativa central Frimesa começa a construir no Município de Assis Chateaubriand o maior frigorífico da América Latina, que terá capacidade de abate de mil cabeças de suíno por hora. Na primeira etapa, que deve ser concluída ainda em 2018, serão investidos R\$ 600 milhões, gerando mais de 3 mil empregos diretos. O lançamento da pedra fundamental será hoje, às 17h, com autoridades de todo o Estado. O novo frigorífico terá 141 mil m<sup>2</sup> de área construída em uma propriedade de 115 hectares. Com sede em Medianeira, a Frimesa é uma central formada por cinco cooperativas filiadas - Copagril, Lar, C.Vale, Primato e Copacol - e possui cerca de 4.900 produtores parceiros e fornecedores da matéria-prima para industrialização.

## coluna Esplanada

POR LEANDRO MAZZINI Twitter @colunaesplanada



### EXTRA Oil in Rio

Os leilões da Agência Nacional de Petróleo dia 27 terão a participação de 16 grandes petroleiras mundiais, e a negociação da volta das maiores ao mercado brasileiro após a maré brava que o País supera. As britânicas BP e Shell, as americanas Exxon e Chevron, a espanhola Repsol, a chinesa CNOOC, a Statoil da Noruega e a Total da França estão entre elas. A expectativa do Governo federal é a de que os leilões do pré-sal vão contribuir para a recuperação econômica do Rio de Janeiro, um dos maiores produtores. Estima-se R\$ 25 bilhões injetados no caixa do Rio nos próximos 10 anos, e a geração de 3,5 milhões de empregos nos Estados produtores, Rio, ES e SP.

### Prospecção

A exemplo do último leilão, a ExxonMobil deve entrar forte nesta etapa. Ela concorre com outras 13 multinacionais. A Petronas da Malásia faz sua estreia em leilão no Brasil.

### Ao mar

Segundo a ANP, serão oferecidas nas duas rodadas do leilão do pré-sal oito áreas na Bacia de Campos, no Rio e Espírito Santo, e em Santos.

### Ela voltou

A Petrobras deve comprar, com sócias, pelo menos três campos de exploração.

### Cerco a Geddel

A Funai vai iniciar um estudo antropológico na região de Itapetinga, onde fica a Fazenda Esmeralda, do ex-ministro Geddel Lima, invadida por índios Caramurus e Pataxós Ha Ha Hães, garantiu o órgão após pedido dos nativos. Eles acusam Geddel de grilagem. A Coluna tentou contato com dois advogados do peemedebista, sem sucesso.

### Ressuscitando

Aliás, com notícias desencontradas dos nativos, erramos ao citar que um índio morreu baleado na fazenda de Geddel há quatro dias. O pataxó José Cardoso, de 30 anos, foi baleado, sim, e está internado em hospital de Itabuna. Seu estado é grave.

### Trio

Dono das lojas Riachuelo, o pernambucano Flávio Rocha tem em Brasília dois

entusiastas para sua pré-candidatura ao Governo de São Paulo. Os deputados Felipe Maia (DEM-RN) e Fábio Farias (PSD-RN) - este o genro de Silvio Santos do SBT.

### Memória

Embora não tenha sido o principal padrinho, o então governador de Minas Aécio Neves apoiou a nomeação da conterrânea Cármen Lúcia para o STF em 2006.

### Jeitinho

A procuradora-geral da República, Raquel Dodge, recorreu ao tradicional "jeitinho" para acomodar um aliado em sua equipe. Criou a Secretaria de Direitos Humanos e Defesa Coletiva ocupada pelo procurador André de Carvalho Ramos.

### Mandato

A secretaria vai desempenhar as funções da Procuradoria Federal dos Direitos do Cidadão, chefiada pela procuradora Raquel Duprat, aliada do ex-PGR Rodrigo Janot. Duprat foi eleita em 2016 e tem mandato de dois anos, o que impossibilitou sua substituição como queria Dodge.

### Blindagem

O senador Lindberg Farias (PT-RJ) protocolou emenda ao PL do Senado 186/14 visando segurança jurídica para as loterias estaduais. É um contra-ataque ao projeto da Fazenda de licitação para a Lotex, cujo futuro controlador poderá, por lei, ter monopólio das loterias instantâneas (as 'raspadinhas', entre elas) em todo o País.

### Acordo setorial

O programa de reciclagem lançado pela Coca com a Ambev visa reduzir no mínimo em 22% até 2018 as embalagens jogadas em aterros sanitários.

Com Luana Lopes, Equipe de DF e SP

www.colunaesplanada.com.br - contato@colunaesplanada.com.br - Caixa Postal 1980 - CEP 70254-970 - Brasília DF

# A VIDA É MUITO CURTA PRA FICAR PARADA

## NO TEMPO

*Você pode viajar  
no seu futuro.  
Vem pra Univel.*



+ x +  
**VESTIBA**  
**UNIVEL**  
**2018** 

**AGENDE  
SUA PROVA**

UNIVEL.BR  
3036.3664

**PAP**  
SEM JUROS

**Univel**  
CENTRO UNIVERSITÁRIO



### Mascarello busca nova vitória

O ponto mais alto do pódio tem um saber indescritível e nada melhor do que sempre dar uma reforçada no paladar. Vencedor da etapa passada do Mercedes-Benz Challenge, Raijan Mascarello parte para o Rio Grande do Sul pensando em conquistar mais uma vitória na temporada e colocar a Chapecoense PGG Racing no alto do pódio. A corrida que marca a sexta etapa está programada para o próximo domingo, às 10h, no Autódromo de Tarumã.

# Motocross dá show em Cafelândia

Com a participação de pilotos do Paraná, de Santa Catarina, do Rio Grande do Sul e do Mato Grosso do Sul, foi disputada domingo, em Cafelândia, a segunda etapa da Copa Oeste Protork de Motocross.

A competição foi considerada perfeita, com pegadas emocionantes.

Algumas categorias foram definidas no salto da linha de chegada. “Foi muito show”, afirma Marcos Zibetti, da MZ Sports, organizadora do campeonato.

Os resultados da etapa de Cafelândia foram: **Categoria Minimotos** - 1º Egidio Gabriel (Terra Roxa) e 2º Eduardo Bueno (Cascavel). **Categoria 85cc Júnior** - 1º Kauan Fontes “Formiguinha”, (Terra Roxa). **Categoria 65cc** - 1º Kauan Fontes “Formiguinha” (Terra Roxa), 2º Eduardo Volpato (Francisco Beltrão) e 3º Egidio Gabriel (Terra Roxa). **Categoria MX Nacional** - 1º Gilson Volpato (Francisco Beltrão), 2º Denis Wilson (Francisco Beltrão) e 3º Leandro (Cascavel). **Categoria MX Amador** - 1º Gregório Corrêa (Mamborê), 2º Aristeu Junior (Apucarana) e 3º Pablo Simões (Medianeira). **Categoria MX Intermediária** - 1º Luiz Henrique (Mandaguari), 2º Douglas Bombarda (Corbélia) e 3º Augusto



Os pegadas aconteceram até no salto da bandeirada final

Dalmat (Chopinzinho). **Categoria MX 4** - 1º Alexandre Muczfeldt (Pato Branco), 2º Joarez “Lajota” Melo (Maringá) e 3º Eber Roque (Maringá). **Categoria MX 3** - 1º Vanderley “Chico loco” da Silva (Três Passos-RS), 2º Virlei Wandscher (Iporã do Oeste-SC) e 3º Alexandre Muczfeldt (Pato Branco). **Cate-**

**goria MX 2** - 1º Marcelo Maziero (São Miguel do Oeste-SC), 2º Everton Bueno (Cascavel) e 3º Yuri Shaukoski (Dois Vizinhos). **Categoria MX Pró** - 1º Marcelo Maziero (São Miguel do Oeste-SC), 2º Victor Fontana (Águas Frias-SC) e 3º Vanderley “Chico loco” da Silva (Três Passos-RS).

A segunda etapa da Copa Oeste Protork de Motocross teve a organização da MZ Sports Competições & Eventos, com supervisão da Federação Paranaense de Motociclismo e apoio da Prefeitura de Cafelândia e patrocínio da Protork.

A terceira etapa será disputada nos dias 11 e 12 de novembro, em Iguatu.

## Natan Sperafico terá Gabriel Correa como parceiro na Cascavel de Ouro

Mais um piloto vencedor da Cascavel de Ouro tem definido o esquema de competição para a edição que vai celebrar os 50 anos da corrida de maior tradição do Brasil na atualidade. Natan Sperafico, paranaense de Toledo, terá o goiano Gabriel Correa como parceiro para a corrida do dia 5 de novembro no Autódromo Internacional Zilmar Beux, em Cascavel, que vai premiar os pilotos vencedores com R\$ 100 mil em dinheiro.

Os dois vão revezar a pilotagem do Ford Ka número 27 da Sérgio Ferrari Racing Team, equipe que defendeu quando venceu a Cascavel de Ouro em 2015, ano em que teve seu primo Ricardo Sperafico como parceiro. Aquela não foi a pri-

meira vitória da família ou da equipe. Dilso Sperafico, pai de Ricardo e tio de Natan, conquistou a vitória na edição de 1986 da corrida pilotando o Hot-Fusca preparado pelo time de Sérgio Ferrari.

“A expectativa é boa. Vamos contar com um motor bom, que nos levou à vitória em 2015 e que também andou bem em 2016. No ano passado tivemos um problema de comunicação e perdemos tempo na prova, aí viemos tentando recuperar o prejuízo, forçamos o ritmo e acabamos batendo”, lembra Sperafico. “Mas o fato é que o carro estava muito bom e não tem por que não estar bom de novo na corrida deste ano”, acrescenta.



Natan Sperafico vai disputar a Cascavel de Ouro pela quarta vez

### → Curitiba

A terceira e última etapa do Campeonato Metropolitano de Kart de Curitiba está confirmada para o próximo dia 28, no Kartódromo de São José dos Pinhais, mesmo concorrendo com o Campeonato Catarinense, que será realizado no mesmo dia, em Brusque.

### → Fábrica

O tricampeão mundial de Fórmula 1 Nelson Piquet desistiu da fábrica de pneus de kart que planejava construir no Ceará, em parceria com um grupo italiano. Assim a MG continua soberana no mercado brasileiro.

### → Arrancada

O Automóvel Clube de Cascavel já trabalha na organização da sexta e última etapa do Campeonato Metropolitano de Arrancada, marcada para os dias 18 e 19 de novembro, no Autódromo Zilmar Beux.

## Nas quartas do Mundial Sub-17

A seleção brasileira sub-17 segue dando show na Copa do Mundo da categoria. No início da tarde de ontem, a Canarinho bateu Honduras por 3 a 0 e garantiu a vaga nas quartas de final da competição. O atacante Brenner (duas vezes) e o meia Marcos Antônio marcaram os gols do Brasil no Estádio Jawaharlal Nehru, em Kochi, na Índia. Na próxima fase o Brasil terá a Alemanha como adversária, no domingo, às 12h30 (de Brasília), no Estádio Salt Lake, em Caucutá.

## Tite convocará seleção amanhã

O técnico Tite anunciará amanhã a lista de jogadores que farão parte da seleção brasileira nos próximos dois amistosos: contra Japão e Inglaterra, nos dias 10 e 14 de novembro, respectivamente. O anúncio da lista será na sede da CBF, no Rio de Janeiro, às 11h. A partida contra a seleção japonesa será em Lille, na França, enquanto o estádio de Wembley, em Londres, será o palco da partida contra os ingleses.

Em 2020

# Foz do Iguaçu será sede do Mundial de Vôlei Escolar

**Foz do Iguaçu** - A cidade de Foz do Iguaçu receberá o Campeonato Mundial Escolar de Voleibol em 2020. O Brasil venceu no domingo a concorrência com a Croácia entre os membros do Comitê Executivo da Federação Internacional do Desporto Escolar (ISF, na sigla em in-

glês), na eleição realizada na cidade de Ólbia, na Itália.

Será a primeira vez que o continente americano receberá este evento que é o segundo maior da ISF, perdendo apenas para a Gymnasiade, que em 2013 foi realizada no Brasil e que terá a próxima edição (17ª)

na cidade de Marrakech, no Marrocos, em 2018.

Na Itália, a disputa foi acirrada para definição da sede para o Mundial Escolar de Voleibol. A candidatura da Croácia participou da reunião com uma delegação grande, mas os argumentos utilizados pela

Confederação do Desporto Escolar Brasileiro tiveram peso maior. A tese defendeu que o Brasil deveria ser escolhido não só pelo ineditismo do local, mas também por conta da beleza da cidade de Foz do Iguaçu, eleita como uma das sete maravilhas da natureza.

## Equipes da Série A vão estudar as seleções da Copa

**Rio de Janeiro** - O técnico Tite terá a ajuda de 19 clubes da Série A do Campeonato Brasileiro na preparação do Brasil para a Copa do Mundo. A CBF definiu, por meio de um sorteio, quais seleções os analistas de desempenho dos times vão acompanhar de agora em diante até o torneio, que terá início em junho de 2018, na Rússia.

A ideia foi de Fernando Lázaro, coordenador do CPA (Centro de Pesquisa e Análise), órgão da comissão técnica que analisa possíveis convocáveis das listas de Tite, e os adversários do Brasil.

Serão 27 seleções acompanhadas de perto. Não entrarão na lista as outras classificadas da América do Sul, farramente destrinchadas pelo CPA durante as eliminatórias.

O sorteio determinou, por exemplo, que a Alemanha, atual campeã mundial, será observada pelos analistas do São Paulo. Portugal, do melhor do mundo Cristiano Ronaldo, será responsabilidade do Santos. Outras duas seleções consideradas favoritas por Tite na Copa, a França e a Bélgica, serão objeto de estudos dos departamentos de Atlético-GO e Coritiba, respectivamente. A campeã de 2010, Espanha, foi sorteada para a Ponte Preta.

O Flamengo foi o único da Série A que não participou do sorteio. Justificou que teve seu departamento de análise desfalcado quando perdeu um profissional para trabalhar nas categorias de base da seleção brasileira, há dois meses.

### DUAS SELEÇÕES

Para o Atlético-PR a missão será dupla na análise de seleções. O Furacão paranaense deverá monitorar as equipes da Islândia e da Coreia do Sul. Já Palmeiras e

Grêmio ainda conhecerão seus analisados, que serão definidos após a repescagem mundial. O Verdão analisa-

rá Tunísia ou Congo e Irlanda ou Dinamarca. O Imortal será responsável por Marrocos ou Costa do Marfim e

Suíça ou Irlanda do Norte. Líder da Série A do Brasileiro, o Corinthians analisará Arábia Saudita e Panamá.

## FUTEBOL FEMININO | Foz vence seleção de base do Paraguai



A equipe do Foz Cataratas/Coritiba iniciou com o pé direito a série de três amistosos que realiza na cidade de Assunção no Paraguai. Na manhã de ontem as meninas da fronteira jogaram contra a seleção paraguaia sub-20 e venceram pela placar de 4 a 1. Os gols das paranaenses foram marcados por Pâmela (duas vezes), Thaynara e Kamila Chaves. O de honra das paraguaias foi marcado por Fabíola Sandoval. As Poderosas do Foz voltam a campo nesta quinta-feira, para enfrentar a equipe do Humaitá.

## panorama esportivo

### Novidade

A novidade na mudança na forma de disputa do Paranaense de Futebol 2018 tomou conta do noticiário na terça-feira, dia da realização do arbitral que confirmou o novo modelo do campeonato. Passado isso, ontem o dia foi de discussão mais aprofundada sobre o Estadual.

### Dissidentes

Um dos assuntos nas rodas de conversas entre dirigentes foi os "dissidentes" da fórmula que havia sido fechada por dez equipes, com exceção da dupla Atlético dentro os 12 participantes do campeonato. A ideia era semelhante a que foi aprovada no arbitral, mas com uma fase a mais, as quartas de final. Na reunião, mudaram de ideia os presidentes de FC Cascavel, Cianorte, Prudentópolis e Rio Branco.

### Ideia do Coxa

A ideia de realização do campeonato aprovada foi apresentada pelo Coritiba, que, em suma, excluiu as quartas de final e colocou os classificados diretamente na semifinal após os jogos da fase de grupos. Esse modelo, segundo os defensores da ideia original, deixará os times pequenos de fora das disputas mais cedo, pois as semifinais deverão reunir o trio de ferro da capital mais o Londrina, que são as quatro forças do Estado.

### Campeão degolado

Outro ponto falho apontado na fórmula definida no arbitral diz respeito aos rebaixados no campeonato. Conforme acordado, os dois times que somarem menos pontos nas duas primeiras fases do Estadual, nas Taças, serão degolados. Um problema que pode vir a surgir é um time ser campeão de uma Taça e depois "desistir" do campeonato e não somar pontos na outra Taça, o que lhe permitirá ser campeão paranaense e rebaixado ao mesmo tempo.

### Lembrando

Lembrando que a fórmula aprovada prevê que os 12 times sejam divididos em dois grupos e disputem duas Taças. Em uma delas os jogos são dentro do próprio grupo e na outra contra adversários do outro grupo. Ambas terão semifinal e final para apontar o vencedor. Esses vencedores estarão automaticamente classificados para decidir o título, exceto se uma mesma equipe vencer as duas Taças.

É muito fácil fretar um ônibus padrão Princesa dos Campos



Seja para turismo ou eventos, conte com uma empresa que há 80 anos investe no treinamento de motoristas, segurança, conforto, além de veículos que seguem um rigoroso sistema

de manutenção preventiva. Acesse o nosso site e veja como fretar é mais fácil do que você imagina:

[www.princesadoscampos.com.br/fretamento](http://www.princesadoscampos.com.br/fretamento)

(45) 3225.4111

FRETAMENTO  
EVENTUAL OU  
CONTÍNUO

Princesa dos Campos  
FRETAMENTO



Brasileirão

# Atlético-PR desafia o Vitória

**Curitiba** - Fora da zona de rebaixamento, mas no limite crítico da tabela de classificação - iniciou a rodada a três pontos do grupo dos quatro últimos -, o Atlético-PR desafia o Vitória nesta quinta-feira em busca de pontos para ganhar um fôlego a mais no Brasileirão. A partida, válida

pela 29ª rodada, está marcada para as 20h, no Barradão, em Salvador (BA).

Sem vencer há quatro jogos, o Furacão quer voltar a comemorar neste compromisso que marca a contagem regressiva de dez jogos para o fim do campeonato.

Para isso, o Rubro-Negro

paranaense não poderá contar com o atacante Nikão, que cumpre suspensão pela expulsão contra o São Paulo. Por outro lado, o meia Lucho González e o lateral-esquerdo Fabrício ficam à disposição do técnico Fabiano Soares. Já o zagueiro Paulo André segue no departamento médico.

No Vitória, que iniciou a rodada com apenas um ponto acima da zona de rebaixamento, não conta novamente com o goleiro Fernando Miguel, que ficou no banco de reservas no empate com o Santos. Lesionados, o zagueiro Kanu e o atacante Kieza estão fora dos planos do técnico Vagner Mancini.

## Palmeiras

Vindo de vitória por 3 a 1 sobre o lanterna Atlético-GO, o Palmeiras encera novo desesperado no campeonato nesta quinta-feira, dia no qual recebe a Ponte Preta pela 29ª rodada, às 20h. A Macaca é a primeira dentro da zona de rebaixamento e não vence há dois jogos. Já o Verdão busca a segunda vitória seguida numa rodada que pode lhe render a vice-liderança do Brasileirão - caso vença e Grêmio e Santos percam seus compromissos. Com uma luxação no ombro, fruto de uma queda no treino de terça-feira, o meia venezuelano Alejandro Guerra desfalca o Palmeiras que será novamente comandado pelo interino Alberto Valentim, que no domingo deverá ter seu principal compromisso à frente da equipe, quando desafiará o Grêmio em Porto Alegre. Na Ponte, Emerson Sheik é baixa, por lesão.

## SANTOS | Peixe vai para cima do Sport em Pernambuco

Terceiro colocado após o tropeço em casa diante do Vitória, o Santos tenta recuperar os pontos como visitante nesta noite, às 21h, contra o Sport, em Recife (PE). Sem Alison, suspenso, e Renato, ainda no departamento médico, o técnico Leir Culpí armou o Peixe com um meio-campo mais ofensivo do que nos últimos jogos. Vecchio, Serginho e Yuri brigam por uma posição ao lado de Matheus Jesus. Volante de contenção, Leandro Donizete nem foi relacionado para o jogo. Outro desfalque é o atacante Bruno Henrique, com dores na panturrilha esquerda. Mais uma vez o substituto deve ser Jean Mota. Improvisado, o meia fez um gol e foi destaque no empate com o Vitória.



## PLACAR DE ONTEM

BRASILEIRÃO		
Coritiba	? x ?	Cruzeiro
Atlético-GO	? x ?	Vasco
Atlético-MG	? x ?	Chapecoense
Avai	? x ?	Botafogo
Fluminense	? x ?	São Paulo
Corinthians	? x ?	Grêmio

LIGA DOS CAMPEÕES		
Qarabag	0 x 0	At. de Madri
Juventus	2 x 1	Sporting
Benfica	0 x 1	Man. United
Barcelona	3 x 1	Olympiacos
Anderlecht	0 x 4	PSG
Chelsea	3 x 3	Roma
B. de Munique	3 x 0	Celtic
CSKA Moscou	0 x 2	Basel

JOGAM HOJE		
BRASILEIRÃO		
20h	Palmeiras	x Ponte Preta
20h	Vitória	x Atlético-PR
21h	Flamengo	x Bahia
21h	Sport	x Santos

## Flamengo

O Flamengo recebe o Bahia nesta quinta-feira, às 21h, disposto a encerrar de vez a inconstância das últimas rodadas do Brasileirão. Se vencer hoje, o Rubro-Negro carioca emplacará a segunda vitória seguida nos últimos jogos, depois de ter alternado entre vitória, empate e derrota nos últimos compromissos. Para o duelo na Ilha do Urubu o técnico Reinaldo Rueda terá a escalação considerada pelo treinador como a mais próxima do ideal. A única mudança em relação à formação que venceu a Chapecoense é a volta de Juan no lugar de Rafael Vaz.

# Nuzman é denunciado por corrupção

**Rio de Janeiro** - O Ministério Público Federal do Rio de Janeiro apresentou na noite de terça-feira à Justiça Federal do Rio o pedido de abertura de uma ação penal contra Carlos Arthur Nuzman, seu braço-direito Leonardo Gryner, e outros, entre eles o ex-governador do Rio Sergio Cabral.

Nuzman, que está preso preventivamente, foi denunciado por corrupção passiva, organização criminosa, lavagem de dinheiro e evasão de divisas. Gryner foi incluído nos dois primeiros crimes, enquanto Cabral foi denunciado por cor-

rupção ao lado do empresário Arthur Soares, conhecido como "Rei Arthur" e os senegaleses Lamine e Papa Diack, respectivamente pai e filho e que são dirigentes esportivos ligados ao atletismo.

O MPF ainda pede a reparação por danos materiais no valor de R\$ 6,34 milhões e de danos morais no valor de R\$ 1 bilhão dos seis réus citados na denúncia.

A denúncia, originária da operação Unfair Play, envolve a suposta compra de votos africanos na eleição para a sede da Olimpíada de 2016, realizada em 2009.

www.copacol.com.br

**Copacol**  
Apaixonados por sabor

### PREVISÃO DO TEMPO

**CASCADEL**  
Parcialmente nublado com chuvas e trovoadas

Quinta 19/10/2017

Sexta 20/10/2017

Sábado 21/10/2017

<b>Maringá</b> max 33 min 21	<b>Londrina</b> max 30 min 20
<b>Cascavel</b> max 32 min 18	<b>Paranaguá</b> max 26 min 21
<b>Foz do Iguaçu</b> max 28 min 19	<b>Curitiba</b> max 29 min 16

CRESCENTE 27/10/20:22 | CHEIA 04/11/03:22 | MINGUANTE 10/11/18:36 | NUA 18/11-09:42

### Loterias CAIXA

NOSSOS RESULTADOS SÃO INFORMATIVOS E NÃO SUBSTITUEM OS RESULTADOS OFICIAIS.

<b>FEDERAL</b> concurso 5224	<b>DUPLA SENA</b> concurso 1706	<b>LOTOMANIA</b> concurso 1806
1º prêmio 44.256 2º prêmio 05.331 3º prêmio 57.706 4º prêmio 08.726 5º prêmio 29.091	1º sorteio 27 37 38 41 43 48 2º sorteio 04 10 26 29 38 45	09 11 12 24 25 29 34 35 36 43 45 49 58 65 66 72 79 95 98 99
<b>QUINA</b> concurso 4509	<b>LOTOFÁCIL</b> concurso 1574	<b>TIMEMANIA</b> concurso 1095
07 08 09 53 56	01 02 03 05 06 07	05 13 14 34
<b>MEGASENA</b> concurso 1977	10 11 12 14 15	46 51 67
03 16 28 32 34 37	17 18 21 22	TIME DO ♥ SÃO RAIMUNDO-AM



**Campanha arrecada cabelo para pessoas com câncer**

Por iniciativa de um grupo de alunas do Colégio Estadual Wilson Joffre, em Cascavel, voluntários doam cabelos para confecção de perucas a pessoas em tratamento no Uopecan - Hospital do Câncer de Cascavel. A campanha "Doar não dói" ocorre desde o ano passado. Apenas na segunda-feira desta semana, foram feitos 17 cortes gratuitos de cabelo comprido, que serão doados à Uopecan na próxima semana.

**Bazar Rosa vai oferecer agendamento gratuito de mamografias**

Hoje é celebrado o Dia Mundial de Combate ao Câncer de Mama e, dentre as várias atividades programadas, o Hospital Uopecan de Cascavel vai promover um Bazar Rosa especial. O bazar será realizado na estrutura na Rua Potiguaras, 880, das 8h30 às 17h30. Além da venda de roupas, no local também serão agendadas mamografias gratuitas para mulheres acima de 35 anos.

**Obras e melhorias****Governo libera R\$ 62 mi para 145 municípios**

**Curitiba** - Mais 145 municípios paranaenses vão investir R\$ 62 milhões em obras e melhorias, em diversas áreas. Os recursos são do governo do Estado e foram confirmados pelo governador Beto Richa durante encontro com os prefeitos, ontem, no Palácio Iguazu, em Curitiba.

Do total de recursos, R\$ 18,3 milhões são a fundo perdido, repassados por convênios firmados com os municípios. No encontro, sete municípios assinaram com a Fomento Paraná novos contratos de financiamento, no valor total de R\$ 32

milhões, também para investimentos nas cidades. Além disso, seis prefeituras tiveram autorizadas licitações de projetos e uma obteve homologação de licitação já concluída, que somam mais R\$ 11,29 milhões.

**MELHORIAS**

As prefeituras vão investir em melhoria da infraestrutura urbana, compra de equipamentos rodoviários, veículos, equipamentos agrícolas, tratores, caminhões basculantes, conjuntos de material esportivo e miniarenas para prática de atividade física.

A Secretaria de Desenvolvimento Urbano firmou convênio e financiamentos com 38 municípios para a compra de equipamentos e obras urbanas.

A Secretaria de Estado de Esporte e Turismo assinou convênio com 113 cidades para implantação de arenas multiuso e compra de material esportivo.

A Secretaria da Agricultura e do Abastecimento firmou com outros 14 municípios, que comprarão equipamentos agrícolas e veículos. Já a Secretaria de Estado da Cultura firmou convênio com o município de Francisco Beltrão,

no sudoeste, para a compra de instrumentos musicais.

**NOVOS CONTRATOS**

Assinaram novos contratos com a Fomento Paraná, para obras de pavimentação de ruas, os municípios de Cascavel, Maripá, Alto Piquiri, Piraquara e Almirante Tamandaré. Palmital

e Nova Aurora contrataram financiamentos para compra de equipamentos rodoviários.

Foram autorizadas licitações para projetos de Doutor Ulysses, Itaperuçu, Ivaí, Manoel Ribas, Marechal Cândido Rondon e Sengés. Já Cruz Machado teve homologada a licitação para compra de equipamentos.

**Crianças plantam 90 mudas nativas no Parque do Povo**

**Toledo** - Foram plantadas ontem 90 mudas de plantas nativas no Parque do Povo Luiz Claudio Hoffmann, em Toledo. A ação faz parte do projeto Prati Sustentável, desenvolvido pela Prati Donaduzzi e pelas Secretarias do Meio Ambiente, Educação e Assistência Social, por meio do Florir Toledo. As crianças das turmas dos 4º anos da Escola Municipal Engenheiro Waldyr Luiz Becker e os adolescentes que fazem parte do Florir foram os responsáveis pelo plantio.

Para o vice-prefeito João Batista Tita Furlan, ações como essa despertam nas crianças a consciência de cuidar da natureza: "Trabalhando com elas essas questões de cuidar do meio ambiente, salientando a importância de uma árvore, isso ativa inconscientemente esse amor pela preservação, além de formar cidadãos responsáveis para os cuidados com o meio ambiente".

Segundo o secretário do Meio Ambiente, Ademir Paludo, ou-

tro objetivo da ação está em deixar o espaço mais bonito: "O nosso município ganha muito em questões de parques e praças, porque, melhorando a área verde, se tem uma cidade com aspectos climáticos positivos".

Paludo reforça: "A nossa expectativa é que essas árvores cresçam e daqui dez anos esse local esteja ainda mais bonito para a população passear".

**ÀS SALAS DE AULA**

De acordo com a técnica Ambiental da Prati-Donaduzzi Faneza de Oliveira, o projeto leva a educação ambiental para as escolas municipais da cidade. "O nosso foco não é só a parte teórica, mas a prática, porque realizamos o plantio para que as crianças possam entender o que é aquilo que estão estudando".

O estudante de nove anos, Rafael Igor Dell, disse que foi a primeira vez que plantou uma árvore. "Ela é importante, porque não teríamos um ar puro para viver".

A mesma opinião é compar-

tilhada pela estudante Isabeli Helge: "As árvores circulam o nosso ar, cuidam do nosso clima, realizam um papel muito importante na nossa vida".



Prefeitos e deputados acompanharam a assinatura de convênios



Crianças puseram a mão na terra para dar vida a novas árvores

**CARGAS DE SÃO PAULO**  
À CASCAVEL, TOLEDO E REGIÃO  
É COM A BOMBONATTO

A AGILIDADE QUE VOCÊ PRECISA,  
COM O MENOR PREÇO.

Entrega expressa  
**BOMBONATTO**

Precisou? Ligue 45 2103.8199  
ou pelo whats 45 99903.9116  
encomendas@transbombonatto.com.br

Entrega expressa  
**BOMBONATTO**

### Safra de verão

# Produtor “segura” venda da soja

### Apenas 5% do cultivado foi comercializado antecipadamente

**Toledo** - A principal cultura de verão está na reta final de plantio, apesar do atraso de mais de 30 dias devido à estiagem, mas um dos aspectos que têm chamado a atenção é o baixo índice de venda antecipada da oleaginosa.

O percentual é um dos menores da história e, por enquanto, cerca de 5% da produção estimada na região, ou seja, o equivalente a 196 mil toneladas, foi vendida antecipadamente.

A venda antecipada é bastante comum e até recomendada pelo setor produtivo, sobretudo para amenizar possíveis perdas em grandes oscilações da cotação. Por isso, nesta época, entre 20% e 30% da estimativa produzida costuma estar vendida para cobrir ao menos o custo da produção.

O baixo índice deste ano, menor até que o registrado na

safra passada, de 8%, justificava-se, segundo o diretor-presidente da Coopavel, Dilvo Grolli, na expectativa do mercado em saber como será a safra americana. “Dependendo desse desempenho é que os produtores deverão intensificar a venda em contrato futuro ou segurá-la”, explica Dilvo.

### VALORES MÉDIOS

Em média, os contratos de venda futura garantiram R\$ 62 por saca da soja, que começa a se desenvolver agora e que será colhida em janeiro e fevereiro.

Com base nos dados iniciais da estimativa de colheita nos Núcleos Regionais da Seab (Secretaria de Estado da Agricultura e Abastecimento) de Toledo e de Cascavel, a produção regional pode ficar perto dos 4 milhões de toneladas nos cerca de 1 milhão de hectares cultivados em 48 municípios. Isso significa que há mais de 3,7 milhões de toneladas de soja à espera das oscilações de mercado.

● JULIET MANFRIN



Plantas começam a emergir do solo

## Relatório americano aponta perdas

Relatório de oferta e demanda da Usda (Departamento de Agricultura dos Estados Unidos) divulgado semana passada traz uma notícia que animou o mercado brasileiro. A safra americana não deverá ultrapassar os 120,59 milhões de toneladas, um pou-

co abaixo dos 120,8 milhões de toneladas estimados.

A notícia provocou leve alta da cotação da commodity, o que apenas aguçou mais a expectativa do produtor.

Por aqui, o Deral (Departamento de Economia Rural) analisa o desenvolvimento das lavouras e ainda

calcula as áreas que terão de replantar o cereal, tendo em vista que muitos produtores cultivaram a soja no solo seco mês passado. Como a chuva demorou para chegar, algumas áreas simplesmente não germinaram.

● JULIET MANFRIN

# Expo Palotina 2017 terá Fórum Técnico Agropecuário

**Palotina** - Uma das inovações da Expo Palotina 2017 será o 1º Fórum Técnico Agropecuário, que vai dar enfoque técnico às principais cadeias produtivas do Município. Serão realizadas cinco palestras técnicas durante a Expo Palotina, que ocorre de 9 a 12 de novembro, no Parque de Exposições João Leopoldo Jacomel.

As palestras serão realizadas no auditório da Sociedade Rural. No dia 10 haverá quatro palestras. Às 9h o professor da Universidade Federal do Paraná/Setor Palotina Leandro Paiola Albrecht abordará o tema “Desafios para a máxima produtividade da soja”. Às 10h o pesquisador do Iapar (Instituto Agronômico do Paraná) Luiz Antônio Zanão Jú-

nior abordará o “Uso de dejetos de animais como fertilizantes”. Fechando o ciclo de palestras sobre agricultura, o professor da UFPR/Palotina Alfredo Paiola Albrecht abordará o tema “Plantas daninhas de difícil controle”. Às 14h do dia 10 será realizada palestra com enfoque para suinocultura e bovinocultura. O aproveitamento de dejetos animais para geração de energia na propriedade rural será abordado por Rodrigo Soares, gerente de mercado e negócios do CIBiogás (Centro Internacional de Energias renováveis).

No dia 11 o enfoque será para a piscicultura. Será realizada palestra com Léo de Oliveira, da Alfakit. Ele falará sobre a importância do monitoramento de qualidade de água e sani-



Cadeias produtivas serão destaques na exposição deste ano

dade na produção de peixes em tanques escavados.

### INSCRIÇÕES

As inscrições para as palestras são gratuitas e de-

verão ser feitas antecipadamente no Sindicato Rural Patronal pois as vagas são limitadas. Mais informações podem ser obtidas pelos telefones (44) 3649-5421

e (44) 98433-1021.

A Expo Palotina será promovida pelo conselho gestor, que reúne 54 entidades e conta com apoio da prefeitura e da Câmara de Vereadores.

## INDICADORES ECONÔMICOS

DÓLAR				18/10			
	% dia compra	venda	% mês				
COMERCIAL	-0,1%	3,1640	3,1650	-0,1%			
PTAX (BC)	-0,3%	3,1667	3,1673	0,0%			
PARALELO	-0,3%	3,0900	3,3400	0,0%			
TURISMO	-0,3%	3,0900	3,3200	0,0%			
EURO	-0,1%	3,7291	3,7311	-0,3%			

US\$ 1 É IGUAL A:		MOEDAS X REAL	
lenc	112,99	lenc	R\$ 0,0280
Libra est.	0,7592	Libra est.	R\$ 4,17
Euro	0,8489	Peso arg.	R\$ 0,18
Peso arg.	17,33	R\$1:	1.780,31 guaranis

POUPANÇA - TR			
Período/ depósitos...	Poup. antiga	Poup. nova	TR
	até 3/5/12	part. 4/5/12	
19/9 a 19/10	0,5000	0,4690	0,0000
20/9 a 20/10	0,5000	0,4690	0,0000
21/9 a 21/10	0,5000	0,4690	0,0000
22/9 a 22/10	0,5000	0,4690	0,0000
23/9 a 23/10	0,5000	0,4690	0,0000

BOVESPA				18/10			
IBOVESPA:	+0,51%	76.591 pontos					
Ações	%	R\$					
Petrobrás PN	+0,19%	16,16					
Vale ON	-0,95%	32,27					
Bradesco PN	-0,44%	36,27					
Ecorodovias ON	+4,22%	12,60					
Fibra ON	-4,06%	49,82					
Lojas Renner ON	+4,31%	37,50					

ÍNDICES DE INFILAÇÃO				
Índice em %	AGO	SET	ano	12m
IPCA (IBGE)	0,19	0,16	1,78	2,54
IGP-M (FGV)	0,10	0,47	-2,10	-1,45
IGP-DI (FGV)	0,24	0,62	-2,03	-1,04

REAJUSTE DE ALUGUÉIS				
Índice	AGO	SET	OUT	
IGP-M (FGV)	0,9834	0,9829	0,9855	
IGP-DI (FGV)	0,9858	0,9839	0,9896	

\* Correção anual. Multiplique valor pelo índice

SELIC ANUAL: 8,25% | TJLP: 7,00%/ano

TABELA DO IR			
BASE (R\$)	Alíq. %	deduzir	
Até 1.903,98	-	-	
De 1.903,99 até 2.826,65	7,5	142,80	
De 2.826,66 até 3.751,05	15	354,80	
De 3.751,06 até 4.664,68	22,5	636,13	
Acima de 4.664,68	27,5	869,36	

PREVIDÊNCIA				COMP. OUTUBRO			
Empresário/empregador							
Contribui com 11% sobre pró-labore, entre R\$ 937,00 (R\$ 103,07) e R\$ 5.531,31 (R\$ 608,45), através de GPS.							
Autônomo							
1) Quem só recebe de p. físicas: recolhe 20% entre R\$ 937,00 (R\$ 187,40) a R\$ 5.531,31 (R\$ 1.106,26). 2) Recebe de p. jurídicas: a empresa recolhe 11% sobre o máximo de R\$ 5.531,31 (R\$ 608,45) e desconta do autônomo. 3) Recebe de jurídicas e físicas: desconto de 11% sobre o que recebe de jurídicas até R\$ 5.531,31 (R\$ 608,45). Se não atingir este teto, recolhe 20%, sobre a diferença até R\$ 5.189,82. 4) Aut. especial: sobre R\$ 937,00, recolhe 5% (donas de casa, Lei 12.470/2011) ou 11% (demais especiais), mas só aposenta por idade..							
Facultativo							
Contribui com 20% sobre valores entre R\$ 937,00 (R\$ 187,40) a R\$ 5.531,31 (R\$ 1.106,27), por carnê.							
Assalariados							
Salários até R\$ 1.659,38							
de R\$ 1.659,39 até R\$ 2.765,66							
de R\$ 2.765,67 até R\$ 5.531,31							
Emp. domésticos							
Empregado							
Empregador							
Total							
Venc.: emp. 20/10, físicas 16/10 domésticos 06/10							

CUSTO DA CONSTRUÇÃO (CUB)					
R\$/m2	AGO	SET	%m	%ano	%12m
Paraná	1.418,29	1.422,46	0,29	2,94	7,27
Norte	1.451,90	1.454,53	0,19	4,89	5,06
Oeste	1.450,70	1.452,02	0,09	3,30	4,19

## MERC. RURAL

PREÇO PRODUTOR (DERAL/SEAB)					
Em 18/10	PR	DIA	30d.	Casc.	
SOJA	61,87	-0,2%	3,5%	61,50	
MILHO	21,36	0,4%	8,4%	21,50	
TRIGO	32,75	0,5%	-1,2%	33,50	
BOI GORDO	139,97	0,1%	-2,2%	140,00	
FRANGO	2,68	0,0%	0,0%	-	

Soja, milho e trigo sc 60kg, boi gordo arroba e frango kg

BOLSA DE CHICAGO				
Em 18/10	CONT.	FECH.	DIA	30d.
SOJA	nov/17	984,25	-0,50	1,7%
FARELO	out/17	321,80	0,20	2,9%
MILHO	dez/17	348,50	-1,50	-0,9%
TRIGO	dez/17	430,00	-4,75	-3,0%

Em Pontos. 1 ponto = 1 centavo de dólar/bushel na soja (27,2kg), milho e trigo (25,4kg) e US\$ tonelada curta no farelo (907kg). DIA: variação em pontos

LOTES/ATACADO (AgDOSSIÊ-DINHEIRO)				
Em 18/10	PRAÇA	R\$/sc	SEM	30d.
SOJA	Cascavel	67,00	2,3%	3,1%
SOJA	Paranaguá	73,00	2,1%	3,5%
MILHO	Cascavel	26,00	0,0%	8,3%

Em alerta

# Foz passa por epidemia de leishmaniose canina

**Foz do Iguaçu** - O CCZ (Centro de Controle de Zoonoses) de Foz do Iguaçu já registrou 746 casos diagnosticados de leishmaniose canina de janeiro até primeira quinzena de outubro. Em 2016 foram 1.057 confirmados; em 2015, 800 registros.

Além de causar o sofrimento e a morte de cães, a doença atinge humanos. Em 2016 houve cinco casos de humanos com a doença, dos quais dois morreram. Este ano três pessoas contraíram a moléstia. Ressalta-se que ela é uma comorbidade (as vítimas fatais tinham outras enfermidades associadas, agravadas pela leishmaniose).

O veterinário do CCZ, Carlos Santi, alerta sobre o ambiente favorável para o surgimento de casos novos e permanência da doença no Município. Um dos motivos para a epidemia está ligado à própria população, que não tem tomado as medidas certas para combater a doença. “As pessoas acumulam nos terrenos muita matéria orgânica em decomposição, como folhas de árvores. Hoje estamos numa situação bastante crítica, epidêmica mesmo”, afirma o profissional.



Dois de cada três animais examinados deram positivo para a doença

É importante manter os terrenos limpos, sem lixos e entulhos, além de utilizar repelentes em humanos e coleiras anti-inseto em cães. Recomenda-se evitar áreas de concentração do mosquito principalmente ao entardecer e utilizar inseticidas específicos em áreas de concentração de mosquitos.

## DOIS TERÇOS

O total de 746 registros toma como base os exames feitos em laboratório. O número representa dois terços dos cães levados ao CCZ para fazer o teste (e provenientes de clínicas particulares). Ou seja, dois a cada três animais examinados deram positivo para a doença.

Mas esse é um universo de animais com sintomas suges-

tivos da doença. Ou seja, a amostra é inadequada para precisar o índice dentro da população total de cães do Município. O último censo realizado por ocasião da campanha antirrábica de 2015 revelou aproximadamente 59 mil cães, isso sem contar os de rua.

“Esse retrato é influenciado pela demanda e pela capacidade de realização dos exames do CCZ. O ideal seria fazer testes em todos os animais (ou ao menos dos sintomáticos), mas não temos capacidade técnica nem testes rápidos (fornecidos pelo Estado)”, lamenta Santi.

Em caso de suspeita ou dúvidas, a orientação é procurar uma clínica veterinária ou o Centro de Controle de Zoonoses. Telefome: (45) 3524-8848.

## Foz do Iguaçu participa de pesquisa sobre dengue

**Foz do Iguaçu** - Cinco municípios paranaenses, incluindo Foz do Iguaçu, vão participar de uma pesquisa para verificar a eficácia do veneno contra o mosquito transmissor da dengue, o *Aedes aegypti*. Participam ainda Paranavaí, Londrina, Maringá e Francisco Beltrão.

A iniciativa é coordenada pelo Ministério da Saúde, em parceria com a Fiocruz. De acordo com a chefe do Centro Estadual de Vigilância Ambiental, Ivana Belmonte, as regiões foram escolhidas devido à alta incidência da doença.

Serão colocadas armadilhas feitas em vasos de planta, onde são colocados 300 mililitros de água. Em seguida, esses vasos são recolhidos para analisar se os ovos estão mortos.

“O Ministério da Saúde faz um monitoramento sobre a resistência dos mosquitos contra os inseticidas usados nos programas de combate à dengue. O próprio município vai colocar as

armadilhas em novembro e dezembro para coletar os ovos e depois serão remetidos para a Fiocruz, no Rio de Janeiro, para fazer testes com esses mosquitos que vão eclodir”, explicou.



Objetivo é verificar se novo produto consegue matar os ovos

**CARGAS**

**ATENDIMENTO EM TODO PARANÁ, GRANDE SÃO PAULO E PARTE DO LITORAL CATARINENSE.**

**MATRIZ:**  
Av. Luiz Antônio Faedo, 2332  
B. São Cristóvão - Francisco Beltrão - PR  
(46) 3520-3223

[fb.com/sudoestetransportes](https://www.facebook.com/sudoestetransportes)  
Compre sua passagem através da internet.

[www.sudoestetransportes.com.br](http://www.sudoestetransportes.com.br)

**PASSAGENS**

**ATENDENDO O SUDOESTE, OESTE DO PARANÁ E LIGAÇÃO PARA JOINVILLE - SC.**

**SUDOESTE**

## Panorama regional

regional@oparana.com.br

### Vitrines para o Natal

A pouco mais de dois meses do Natal, em Palotina os lojistas já começam a se preparar para a data mais comercial do ano. Para ajudá-los, a Acipa (Associação Comercial e Empresarial de Palotina) promove na próxima terça-feira (24) um curso de vitrinismo com foco para o Natal. A consultora Roberta Pasqualatto foi convidada para repassar orientações sobre como planejar e preparar uma vitrine visando ao Natal. Isso porque a meta é que até o fim de novembro toda a decoração natalina já esteja colorindo as vitrines e preparando o consumidor para o Natal. “O sucesso de uma vitrine começa por um bom planejamento, com uma campanha bem pensada e planejada. A vitrine é responsável por 70% das vendas. A decoração da vitrine serve para despertar a atenção do público-alvo fazendo com que ele seja estimulado a entrar na loja e consumir”, argumenta. Informações: (44) 3649-5855.



### Vendas

E já que o assunto é vendas de Natal... Você tem criatividade no momento das vendas? A Amic Oeste Paraná, em parceria com o Ponto de Atendimento ao Empreendedor - Amic, promovem na próxima terça-feira (24), às 19h, a palestra “Criatividade nas vendas - Encante seus clientes e potencialize seu negócio”, no Anfiteatro Emir Sfair, em Cascavel. Uma oportunidade para associados da Amic e empreendedores em geral aperfeiçoar e potencializar as vendas.

### Inscrições

Aos interessados em participar do evento da MPE Amic, os ingressos estão disponíveis no valor de R\$ 35 na sede da entidade, na Rua da Lapa, 1.927 - Centro de Cascavel. Informações pelo telefone (45) 99914-17536, com Viviane Bastazini.

### Ecomuseu

Para comemorar seus 30 anos, o Ecomuseu, em Foz do Iguaçu, abriu ontem duas mostras: Ecomuseu 30 Anos e Ney Braga: 100 anos na história do Paraná. As mostras resgatam a história do local e também a trajetória de Ney Braga, importante figura pública do Estado.

### Interação

A Mostra Ecomuseu 30 Anos foi planejada para permitir a interação com o público, que poderá fazer uma visita simbólica ao passado por meio de fotografias, vídeos, documentos e jogos educativos sobre o museu.

### Centenário

Já a exposição Ney Braga: 100 anos na história do Paraná celebra o centenário do nascimento do prefeito de Curitiba, deputado federal, senador, governador, ministro da Agricultura e da Educação. São entre 15 e 20 painéis e plotagens de diferentes tamanhos, com fotos selecionadas do acervo do Museu Paranaense e de Itaipu, mostrando a origem, a família, a carreira e, principalmente, a ligação dele com Itaipu e o Ecomuseu.

### Genética

Produtores cadastrados no Programa de Melhoramento Genético da Bovinocultura de Leite em Toledo receberam esta semana doses de sêmen e nitrogênio. Os 170 produtores beneficiados desta vez receberam um total de 5 mil doses de sêmen, com custo aproximado de cerca de R\$ 50 mil. Cada produtor recebeu até 50 doses, o que vai ajudar na longevidade das vacas, no número de células somáticas do leite (qualidade do leite) e na produtividade do rebanho.

### Jogos Infantis



A quarta edição dos Jogos Infantis reuniu cerca de 530 alunos da educação infantil e do ensino fundamental em comemoração ao Dia das Crianças. A atividade foi realizada nos dias 10 e 11, no Centro de Eventos e contou com brincadeiras que promovem a interação e estimulam a criatividade. Dentre as brincadeiras havia circuito de desafios, cama elástica, tobogã inflável, pintura facial, corrida de saco e teia de aranha, entre outras.

Boas práticas

# Crianças aprendem brincando sobre alimentação saudável e higiene bucal

**Pato Bragado** - Crianças e adolescentes do projeto Piá Luz do Futuro, de Pato Bragado, vivenciaram uma caminhada pelos hábitos saudáveis e de higiene bucal. Trata-se de uma atividade didática na qual os alunos jogam um dado e, conforme a numeração ou as dicas de alimentação e higiene bucal, eles avançam ou retornam "casas".

De acordo com as idealizadoras do projeto, nutricionista Lovane Foletto e cirurgiã dentista Jocelane de Fátima Tambosi, a atividade foi aplicada aos alunos em alusão ao Dia Mundial da Alimentação (16) e ao Dia Nacional de Saúde Bucal, na próxima quarta-feira (25).

**BONS HÁBITOS**

A nutricionista explica que o consumo de alimentos como balas, chocolates, pirulitos, biscoitos, principalmente os recheados, refrigerantes, salgadinhos, além de serem cariogênicos, podem causar diabetes, obesidade, cáries, doenças crônicas por excesso ou escassez de nutrientes, além de outros problemas.

Lovane garante que os hábitos alimentares são adquiridos durante toda a vida, mas é na infância que se deve estabelecer a prática da boa alimentação, para prevalecer na adolescência e na idade adulta. "As crianças não nascem com habilidade inata de escolher alimentos nutritivos. Ela é aprendida por meio das experiências sociais e educativas, e instituições como Projeto Piá e escolas são um dos locais socializados para elas, após a família", orienta.

Já a dentista declara que os dentes, quando bem tratados, podem permanecer em funcionamento por toda a vida, já que as próteses não funcionam como dentes naturais, o que reforça a necessidade de ações preventivas, desde a infância. "Por sua vez, as doenças infecciosas bucais podem se converter em uma fonte de disseminação de micro-organismos patogênicos ou de seus produtos para outras regiões do corpo, resultando em dor, sofrimento, perda de produtividade no trabalho e na escola", alerta a profissional.



Alunos promovem a caminhada pelos hábitos saudáveis

## Assis tem maior festa popular do Paraná

**Assis Chateaubriand** - Começa nesta quinta-feira, em Assis Chateaubriand, a maior festa popular do Paraná. A ExpoAssis segue até domingo (22), com shows de ídolos como Luan Santana; Fernando e Sorocaba e Marcos e Belutti. A festa terá entrada gratuita.

Hoje tem a abertura também da 28ª Exposição Comercial e Industrial.

A Expo Assis este ano deve bater novo recorde de público e movimentação financeira

por parte dos expositores da indústria e do comércio. Este ano, os visitantes vão encontrar mais expositores, um número recorde entre as edições já realizadas.

Durante a 29ª Exposição Comercial serão comercializados no pavilhão da Indústria e Comércio desde calçados, confecções, móveis, bijuterias até artigos de presente. Já na parte externa estarão concessionárias de automóveis, cooperativas, caminhões, móveis e floricultura.

OFERECENDO SEMPRE O MELHOR PARA VOCÊ !

# REFRIEL

COMÉRCIO DE PEÇAS P/ REFRIGERAÇÃO LTDA.

... Equipamentos Comerciais

**GABS - 290 AZ**  
**CRSTG - 1500**  
**AE - 25L**  
**LB-25PMB**  
**GPTU - 40**  
**GRBA - 230**  
**GHBA - 510**  
**CAF 3.10 super inox NR12**  
**CAF 22 - inox NR12**  
**CAF AMB - inox NR12**  
**Balança - 2098**  
**ESTUFA - 266**  
**MB 2 150**  
**FTT - 300 G**  
**SCE - 70**  
**FGG 05**  
**GCPC - 310 AZ**  
**ARV - 150**  
**VCC - 1300S**  
**GEVT - 5 PAZ**

WWW.REFRIEL.COM.BR  
vendas@refrielt.com.br

☎ 45 3224 - 9460  
☎ 45 3037 - 4303  
Rua. TREZE DE MAIO, 1203 - CASCAVEL - PR

☎ 45 3099 - 4260  
☎ 45 3099 - 4270  
Av. Carlos Gomes, 2015  
esq. c/ R. Sérgio Djalma de Holanda - CASCAVEL - PR

## Criminalística

# Balística conclui quase 8 mil laudos em dois anos

**Curitiba** - Uma comparação feita nesta semana demonstrou que a Seção Técnica de Balística Forense do Instituto de Criminalística produziu quase 8 mil exames periciais nos anos de 2015 e 2016. Foram 7.687 análises, somando os dois anos, relacionadas a armas de fogo e munições utilizadas na prática de crimes. Só em 2017 a seção já concluiu 2.968 exames. Os dados foram contabilizados pelo Instituto de Criminalística, que é ligado à Polícia Científica no Paraná.

Fundamentais para a elucidação dos crimes, as análises periciais, nesta área, objetivam examinar armas de fogo e se constituem em exames de comprovação da eficiência e prestabilidade, ou seja, verificar se a arma está funcionando e se é capaz de produzir disparos, seja em casos de lesão corporal ou morte. Além disso, há a perícia de comparação balística, que é a determinação da arma que efetuou o disparo do projétil.

Foi assim, por exemplo, em um caso de grande repercussão ocorrido no fim do ano passado. Na morte da copeira Rosária Miranda da Silva, em Curitiba, em dezembro de 2016, o exame balístico não deixou dúvidas a respeito do estojo encontrado no local do crime: foi disparado pela arma da principal suspeita de efetuar o disparo.



Foram 7.687 análises de armas de fogo e munições usadas em crimes

Para o diretor-geral da Polícia Científica do Paraná, Hemerson Bertassoni Alves, o Laboratório de Balística Forense é um dos mais produtivos em

âmbito nacional e estadual dentro das questões operacionais da Polícia Científica. “Esse trabalho garante à segurança pública a confirmação na materi-

alidade e autoria de crimes, a partir da perícia balística que examina armas e também rastreia esses crimes em diferentes locais”, ressaltou.

## Como funciona na prática

O diretor do Instituto de Criminalística, Emerson Luiz Lesniowski, explica: “Cabe ao perito da seção dizer que material é aquele recebido pela balística e se está adequado para uso, além de perícias em que há confronto balístico para verificar a utilização da arma em situações de crime e isso demanda muito trabalho, de acordo com a exigência de cada exame”.

Esses trabalhos são feitos inicialmente por exames descritivos, em que a perícia repassa no laudo informações a respeito do que é o objeto pericial (vestes, munições ou armas de fogo), características e se estes estão eficientes para uso. Em relação às armas brancas, há apenas esse tipo de perícia. “Nesses casos examinamos também coletes balísticos e capacetes, para verificar se há algum dano neles e se foram produzidos, ou não, por arma de fogo ou arma branca, ou se são danos resultantes de uso normal”, explicou o coordenador da seção, o perito criminal Márcio Borges de Macedo.

Além da descrição são elaborados outros exames mais complexos. Nesses casos, é possível fazer a comparação do projétil que foi coletado no local do crime ou no corpo da vítima, para verificar de qual arma foi expelido. Esse método mais complexo é conhecido como “exame de comparação balística” e é segmentado em três fases.

## Investigador é preso pelo Gaeco em Foz

**Foz do Iguaçu** - Um investigador da Polícia Civil de Foz do Iguaçu foi preso terça-feira em uma operação do Gaeco (Grupo de Atuação Especial de Combate ao Crime Organizado) de Foz. Foram cumpridos mandados de busca pessoal e três mandados de busca e apreensão na casa do investigador, na casa da mãe dele e em um escritório de advocacia vinculado ao policial, que é investigado pelo crime de lavagem de dinheiro.

O investigador foi preso em flagrante por manter em sua residência 37 munições de uso restrito, sem autorização e em desacordo com determinação legal ou regulamentar. Na residência da mãe também foi encontrada uma caixa de munição de uso permitido.

A investigação é um desdobramento da Operação Amicis, deflagrada em outubro de 2016, que resultou na condenação, em junho, de dois policiais civis pela prática de crimes de peculato e uso de documento falso, o que os levou à perda das funções públicas.

## ETAPAS

\*A **primeira etapa** é verificar se o projétil coletado tem condições de ser analisado, ou seja, se possui área suficiente para ser submetido a exame, pois, às vezes, chega ao laboratório totalmente comprometido devido às deformações decorrentes do impacto.

\*Após esse processo, o exame pericial passa a determinar o calibre nominal do projétil, que consiste em identificar um tipo particular de munição. Se o calibre nominal do projétil questionado é .32, por exemplo, e a arma encaminhada para a análise é de calibre nominal .38, não é possível fazer o exame de comparação balística por divergência de calibre nominal.

Já em casos de o calibre ser o mesmo, passa-se para a segunda etapa do exame, que consiste na verificação do número e do sentido das raias. Essas raias são sulcos helicoidais paralelos abertos na arma, que dão sentido de rotação do projétil, dando-lhe precisão. Se esses sinais impressos no projétil são iguais ao número de raias/sulcos presentes no cano da arma passa para o próximo passo.

\*Na **terceira etapa**, o perito criminal utiliza um microscópio comparador balístico para fazer minuciosas comparações entre os projéteis padrões, que são aqueles coletados pelo disparo da arma de fogo questionada em um tanque balístico e os projéteis retirados do corpo da vítima e/ou coletados no local de crime.

\*Caso o exame propicie a identificação de microestriamentos, ou seja, marcas iguais pode-se concluir a origem do disparo. Lembrando que esse exame não é possível em armas de “arma lisa”, ou seja, aquelas que não possuem raiaduras no cano, conforme esclarece o coordenador da seção.

\*Outros exames de comparação balística também são feitos além daqueles em projéteis, tais como o exame da marca do percutor, peça que ao atingir a espoleta causa a detonação; da marca da culatra - região da arma que fecha a parte posterior do cartucho; marca do ejetor, que expulsa o estojo de munição para fora da arma e do extrator da arma, que tem a função de retirar os cartuchos deflagrados de uma única vez.

horóscopo

ÁRIES

Senso prático e inteligência ajudarão a resolver seus problemas profissionais e pessoais. Impulsividade pode atrapalhar no período da tarde: controle-se. A paixão deve esquentar! Palpites: 85, 58 e 40. Cor: bege.

TOURO

Tenha responsabilidade ao lidar com grana. Pequenas mudanças no trabalho podem te surpreender, mas tudo indica que serão positivas. Excesso de serviço pode interferir no romance. Palpites: 05, 14 e 86. Cor: azul-marinho.

GÊMEOS

Criatividade e habilidade para lidar com as pessoas ajudarão no trabalho e na vida pessoal. A noite, talvez a saúde precise de atenção. Vida amorosa e sexual descontraída e com muito prazer. Palpites: 87, 24 e 78. Cor: verde.

CÂNCER

Um belo dia para organizar suas coisas, diminuir a bagunça e administrar melhor a sua rotina. Curta a pessoa amada no aconchego do lar. A noite, a Lua anima a conquista. Palpites: 61, 79 e 70. Cor: verde-claro.

LEÃO

A habilidade para se expressar está em alta, o que facilita o contato com colegas e clientes no trabalho. Passeio ou viagem rápida conta com boas energias. Falta de diálogo pode atrapalhar o romance. Palpites: 26, 98 e 62. Cor: preto.

VIRGEM

Sucesso para lidar com imóveis. Já com heranças, pensões e impostos, todo cuidado é pouco para não haver perdas. Possessividade atrapalha nova conquista. Palpites: 09, 99 e 81. Cor: pink.

LIBRA

A Lua torna sua personalidade mais marcante. Mas pode criar atritos se quiser que tudo seja feito do seu jeito. Paquera pode ser marcada por intensa atração física. Palpites: 82, 73 e 46. Cor: amarelo.

ESCORPIÃO

Seu sexto sentido está afiado e deve ajudar a melhorar as finanças. A rotina no trabalho pode irritar um pouco. A noite, a Lua entra em seu signo e melhora o astral, inclusive na vida a dois. Palpites: 29, 20 e 56. Cor: branco.

SAGITÁRIO

Seu lado sonhador está em destaque e você fará o possível para sair da rotina. Porém, em alguns momentos, será preciso manter os pés no chão, ok? Inove na vida amorosa e sexual. Palpites: 03, 39 e 30. Cor: roxo.

CAPRICÓRNIO

O astral é favorável para se dedicar mais à carreira. Afaste a melancolia, arregace as mangas e vá à luta. Valorize o que você e o par têm em comum. Uma amizade pode virar romance. Palpites: 49, 13 e 31. Cor: branco.

AQUÁRIO

Embora possa receber ajuda de companheiros no trabalho, vai precisar ralar para alcançar suas metas. Surpresa agradável pode animar o romance. Novo amor pode estar por perto! Palpites: 23, 32 e 14. Cor: preto.

PEIXES

Bom astral para assumir outras responsabilidades na profissão. Se está sem trabalho, vá em busca de novas chances profissionais. Clima de sedução na paquera. Palpites: 33, 51 e 24. Cor: azul-claro.

SALMO DO DIA

Esperei com paciência no Senhor, e ele se inclinou para mim, e ouviu o meu clamor. Tirou-me dum lago horrível, dum charco de lodo, pôs os meus pés sobre uma rocha, firmou os meus passos. (Salmo 40)



Resumo de **Novelas**

**Keyla e Tato discutem por causa de Tônico**



**A diversão do Mundo Bitá em 4 novos exemplares.**

CO QUE TEL NAS LIVRARIAS

**SOLUÇÃO ANTERIOR**

A	M	T	P
P	R	E	P
T	A	R	O
N	O	S	U
A	C	R	E
M	O	L	D
P	A	S	I
P	E	D	A
A	T	D	E
A	P	U	P
E	N	O	A
A	R	I	N
E	S	S	E
I	I	I	L
P	A	S	A

Em "Malhação", Lica chega com MB à escola e tenta despistar Marta. Bianca e Júlia cobram proteção de Clara junto a Malu. Lica pressiona Clara sobre as atitudes de Malu. Edgar faz com que Bianca, Júlia e outros alunos responsáveis se desculpem com Ellen. Keyla e Tato discutem por causa de Tônico, e Dóris ajuda os dois.

**REDE GLOBO**

**Tempo de amar**  
Inácio defende Lucinda. Reinaldo diz que conseguiu remarcar a consulta e afirma que acompanhará Inácio. Maria Vitória e Helena agradecem a acolhida de Tomaso e Giuseppe na confeitaria. Gilberto e Lucerne descobrem a fuga de Maria Vitória e Helena.

**Pega Pega**  
Evandro se incomoda com o interrogatório de Antônia. Tânia visita Sandra Helena. Agnaldo consegue um celular, liga para Wanderley e pede que compre um urso igual à Dinguinho. Márcio e Bebeth ficam assustados ao ver a casa queimada.

**A força do querer**  
Resumo não divulgado pela emissora.

\* Os resumos dos capítulos são disponibilizados pelas emissoras e estão sujeitos a mudanças em função da edição das novelas.

**SBT**

Um caminho para o destino Pedro tem um estranho pressentimento e, na sequência, fica sabendo do acidente sofrido por Amélia e Fernanda. Carlos explica que Fernanda está se recuperando, mas Amélia está entre a vida e a morte. Luiz planeja dar um diamante a Andréia para convencê-la a voltar com ele.

No limite da paixão Maciel está na banheira com o corpo em chamas e Frida, debochada, manda beijos ao amante e depois vai embora. Ana Cristina conversa com Fernandinho e explica que é sua verdadeira mãe. Depois, diz a Otávio que beijou Ânimas por compaixão e que logo depois ele morreu em seus braços. Ana Cristina enfrenta Frida e exige que ela explique por que trocou os bebês.

Carinha de anjo Todos descobrem que Cecília e Gustavo estão namorando. Franciely chega à quadra da escola de samba "Unidos de Doce Horizonte" para o concurso que escolherá a nova rainha de bateria. Jorjão (Thogun Teixeira) diz que há outras candidatas, mas que tudo dará certo.

**RECORD**

Belaventura Pietra está apavorada diante de Cedric que a ameaça entregá-la para ser queimada igual sua mãe. Pietra grita por socorro e Cedric desfere um tapa no seu rosto. Enrico agradece Otoniel por ter acreditado em Pietra. Marion reclama na prisão sobre o tratamento que está recebendo.

O rico e Lázaro Lior fala sobre Asher com Benjamin. Joana se despede de Asher e deixa a prisão. Ravina se irrita ao ver Fassur amedrontando os netos de Elga. Oziel é ignorado pelo sacerdote. Samu-Ramat ameaça Aspenaz. Lior conta suas histórias com Asher para Benjamin. Nabonido procura Daniel e diz que Nebuzaradã pretende matar Belsazar.

**PALAVRAS CRUZADAS DIRETAS**

Trecho da música "Menina Veneno" que ainda causa dúvida entre os ouvintes	Buri-do-campo Prática cujo avanço contribui na devastação do cerrado	A doença como a aterosclerose	Suscitar comoção " (?) macaco no seu galho" (dito)	O de Platão é caracterizado pelo estudo da Metafísica Em exibição (TV)
			Conjunto de letras como "FAB"	
O trágico amor de Romeu e Julieta (Lit.)	Cumprimento		Título de Salomão	Filho, em inglês Emissora italiana
Desprezadas; abandonadas	Página da internet		Interjeição de raiva	
Forma de divulgação musical que teve seu auge nos anos 90 com a criação do canal americano MTV	Cúpula de grandes igrejas	Por (?) de maneira acidental		Coração (?), sintoma da taquicardia
			Associação frequentada pelo alcoólico	Formiga, em inglês Orelha, em inglês
Engenho que aciona o portão eletrônico	Acolher uma pessoa em situação de rua	Animal da família da girafa	Ente como Dobby (Lit.) O objetivo do alpinista	
Além da conta		Honestos		
Xico (?), jornalista		(?) Morales, presidente da Bolívia	(?) Benício, ator Tecido de cortinas	
Supera uma situação difícil				(?) da Onça: bloco de Carnaval carioca
"Doutor (?)", filme com Omar Sharif			(?) -helênico: relativo à Grécia moderna	
		Marco (?), ator de "O Bem Amado" (Cin.)		
(?) dos Cisnes: balé de Tchaikovsky que é tema de fundo do filme "Cisne Negro"	Gil Evans, pianista de jazz Sorvedura			Truman Capote, escritor dos EUA
Signo regido por Marte (Astrol.)			(?) de Argan, produto cosmético	

# Linguiça de frango Tropical Copacol

## Ingredientes:

1 kg de Linguiça de Frango Fina Copacol

## Farofa:

150 g de bacon  
150 g de cenoura  
100 g de vagem  
100 g de abobrinha  
20 g de alho  
200 g de cebola  
200 g de farinha de mandioca  
100 g de tomate sem semente  
Salsinha a gosto  
Sal e pimenta-do-reino a gosto

## Abacaxi:

1 abacaxi  
Açúcar a gosto  
Canela a gosto  
50 g de manteiga

## Modo de Preparo:

### Farofa:

1. Pique todos os ingredientes em cubos pequenos uniformemente.
2. Em uma panela, frite o bacon até ficar crocante. Retire o bacon da panela e deixe a gordura que formou.
3. Na mesma panela doure a cebola e o alho, acrescente os legumes e refogue, acrescente pequenas porções de água até que todos os legumes estejam cozidos.
4. Tempere com sal e pimenta, acrescente o bacon, a salsinha e a farinha de mandioca, mexa bem, reserve.

### Abacaxi:

1. Corte o abacaxi em pedaços, polvilhe o açúcar e a canela. Em uma frigideira aqueça a manteiga, espalhe os pedaços de abacaxi e deixe dourar, reserve.
2. Grelhe as **Linguiça de Frango Fina Copacol** na churrasqueira ou grelha elétrica.
3. Sirva quente.

Rendimento: 6 porções



## MOUSSE DE CHOCOLATE BRANCO E PRETO

### Ingredientes para a mousse de chocolate escuro:

180 g de chocolate meio amargo  
1 lata de leite condensado  
1 lata de creme de leite  
1 envelope de gelatina sem sabor  
500 ml de leite integral

### Ingredientes para a mousse de chocolate branco:

180 g de chocolate branco  
1 lata de leite condensado  
1 lata de creme de leite  
1 envelope de gelatina sem sabor  
500 ml de leite integral

### Modo de preparo:

Prepare uma mousse de cada vez, o modo de preparo é o mesmo para as duas.

Prepare a gelatina sem sabor conforme as instruções da embalagem.

Derreta o chocolate em banho Maria.

Depois bata todos os ingredientes no liquidificador, inclusive o chocolate derretido.

Coloque numa forma ou refratária, se quiser pode colocar em formas individuais também e coloque para gelar, lembrando que você colocara a outra mousse por cima da primeira depois que já estiver pronta.

Quando estiver firme você pode preparar o outro.

Coloque por cima do primeiro, leve à geladeira para gelar novamente.

Depois que estiver firme é só servir.

Se você preferir pode decorar com chocolate granulado ou raspas de chocolate branco e preto.



## Antepasto delicioso de berinjela

### Ingredientes:

2 berinjelas grandes  
1 xícara (chá) de azeite de oliva  
1 pimentão vermelho  
1 pimentão verde  
1 pimentão amarelo  
3 dentes de alho  
2 folhas de louro  
3 colheres (sopa) de azeitona preta picada  
2 cebolas  
2 colheres (sopa) de orégano  
Pimenta calabresa em flocos à gosto  
Sal à gosto

### Modo de preparo:

Lave as berinjelas e corte-as em cubos

Em uma panela de pressão coloque os cubos de berinjela, azeite, orégano, folha de louro, 1 cebola em cubos, alho amassado

Misture tudo, feche a panela sem levar ao fogo e deixe descansar por 12 horas

Passado às 12 horas, abra a panela e acrescente a pimenta calabresa e o sal a gosto

Leve ao fogo e deixe cozinhar em pressão por 5 minutos

Espera sair a pressão naturalmente

Abra a panela e acrescente os pimentões cortados em cubos, a azeitona e a outra cebola em cubos

Misture tudo, deixe esfriar

Coloque em um vidro com tampa e conserve na geladeira

Sugestão: sirva com pão sírio, torradas, pão francês



TROCA DE  
MILHO POR  
INSUMOS

R\$ 26 SACCA



COOPAVEL

# Coluna Social

By Tania Moraes

social@oparana.com.br

## HOJE

Nós, mulheres e o clima, somos assim: temos os nossos momentos de outono e inverno, mas sempre voltamos a ser primavera e verão.

## PALAVRAS

Temos vivido para sermos os melhores, queremos tudo, não há tempo para menos. Traçamos os planos, agora temos a chance em nossas mãos. Você é um vencedor durante uma vida se aproveitar aquele instante no tempo, faça-o brilhar e será livre.



**Eliane Mendonça, apresentadora do Programa TPM - Tudo Por Mulher (Catve), recebe beijinhos hoje pelo aniversário**

## Nossos parabéns!

Silvana Faria, Pedrinho Silvério, Eunice Niebielski, Lordes Pires de Souza, Vania Arbusa, Celsuir Veronese, Edinilson de Freitas e Vilmar Valdemarca.



**Graciele Reimann Gatto, leia-se Gratto Soluções Sistêmicas, de Toledo**

## Corais em Serranópolis

O Coral Municipal de Cascavel se apresenta em Serranópolis do Iguçu no tradicional Encontro Regional de Corais. Esta é a 42ª Edição do Encontro e contará com 50 coralistas, num total de 12 corais de sete cidades da região. O evento será neste sábado.



**Romeu Tolentino, Rosa Rosi Gulin Tolentino, aniversariante da semana, na companhia de Jorge Luiz dos Santos e Liane Bozo dos Santos**

## Câncer de Mama I

O dia 19 de outubro é marcado como o Dia Mundial de Combate ao Câncer de Mama, data que reforça a importância da prevenção da doença. Por isso, em quase todo o mundo o mês é chamado de Outubro Rosa, uma ação mundial para disseminar informações sobre a doença. Segundo dados da Agência Internacional para a Pesquisa do Câncer, o câncer de mama é o tipo mais comum e que mais mata mulheres em todo o mundo.

## Câncer de Mama II

A previsão do Inca (Instituto Nacional de Câncer) é de que em 2017 ocorram 57.960 casos de câncer de mama em mulheres brasileiras. Mas atenção homens: esse tipo de câncer também pode lhes atingir. O maior perigo é que a doença não apresenta sintomas na fase inicial, quando as chances de cura são altíssimas. Por isso é importante estar sempre atento e fazer o autoexame.



**Fernanda Lopes e Marlon Gebauer prestigiando evento do Cascavel Rosa**

## Retetê...

Contagem regressiva para a festa germânica mais simpática do Brasil: a Oktoberfest em Marechal Cândido Rondon, dias 27 e 28 outubro, no parque de exposições. A programação deste ano conta com várias novidades, como a tarde alemã para idosos e o 1º Concurso Nacional da Cerveja Artesanal.

## Resgate da cultura

A expectativa é a de que o evento conte com a participação de cerca de 15 mil pessoas, contemplando, além dos rondonenses, a vinda de visitantes de outros municípios e estados. Dentro da programação do evento resgate de aspectos culturais e folclóricos tradicionais por meio da música, dança e culinária, concurso do chope em metro, dentre outros. Uma festa de família.







ESTADO DO PARANÁ  
MUNICÍPIO DE SÃO MIGUEL DO IGUAÇU

EXTRATO DO CONTRATO Nº 263/2017-PMMSI  
DATA DE ASSINATURA DO CONTRATO: 27 de Setembro de 2017.  
REFERÊNCIA: Pregão Presencial Nº 135/2017-PMMSI  
CONTRATANTE: MUNICÍPIO DE SÃO MIGUEL DO IGUAÇU-PR  
CONTRATADA: FRAPIORTI ME CNPJ Nº 07.854.943/0001-05

Table with columns: LOTE, Descrição, Marca, Unid, Quant, Valor Unitário, Valor Total. Includes items like Biombo Triplo em inox, Cano de curvatura, Cano para Transporte de Materiais, etc.

DO VALOR GLOBAL: R\$ 12.951,00 (doze mil novecentos e sessenta e um reais)  
FORO: Comarca de São Miguel do Iguaçu, Estado do Paraná.

EXTRATO DO CONTRATO Nº 264/2017-PMMSI  
DATA DE ASSINATURA DO CONTRATO: 27 de Setembro de 2017.  
REFERÊNCIA: Pregão Presencial Nº 135/2017-PMMSI  
CONTRATANTE: MUNICÍPIO DE SÃO MIGUEL DO IGUAÇU-PR  
CONTRATADA: A. CARNEVALI EIRELI EPP CNPJ Nº 18.012.406/0001-50

Table with columns: LOTE, Descrição, Marca, Unid, Quant, Valor Unitário, Valor Total. Includes items like Mesa de Cabeceira, revestimento em laminado decorativo, etc.

DO VALOR GLOBAL: R\$ 13.738,00 (treze mil setecentos e trinta e oito reais)  
FORO: Comarca de São Miguel do Iguaçu, Estado do Paraná.

EXTRATO DO CONTRATO Nº 265/2017-PMMSI  
DATA DE ASSINATURA DO CONTRATO: 27 de Setembro de 2017.  
REFERÊNCIA: Pregão Presencial Nº 135/2017-PMMSI  
CONTRATANTE: MUNICÍPIO DE SÃO MIGUEL DO IGUAÇU-PR  
CONTRATADA: GICAVEL - CIRURGICA CASCAVEL LTDA CNPJ Nº 78.346.370/0001-22

Table with columns: LOTE, Descrição, Marca, Unid, Quant, Valor Unitário, Valor Total. Includes items like Carrinho para Material de Limpeza, Carrinho para coleta e separação de lixo, etc.

DO VALOR GLOBAL: R\$ 27.018,00 (vinte e sete mil e dezotois reais)  
FORO: Comarca de São Miguel do Iguaçu, Estado do Paraná.

EXTRATO DO CONTRATO Nº 266/2017-PMMSI  
DATA DE ASSINATURA DO CONTRATO: 27 de Setembro de 2017.  
REFERÊNCIA: Pregão Presencial Nº 135/2017-PMMSI  
CONTRATANTE: MUNICÍPIO DE SÃO MIGUEL DO IGUAÇU-PR  
CONTRATADA: COMERCIAL DENTARIA HOSPITALAR FONTANA LTDA ME CNPJ Nº 68.688.660/0001-02

Table with columns: LOTE, Descrição, Marca, Unid, Quant, Valor Unitário, Valor Total. Includes items like Brinquedo para injeção com estrutura em aço inox, Detector Fetal Tipo portátil, etc.

DO VALOR GLOBAL: R\$ 27.018,00 (vinte e sete mil e dezotois reais)  
FORO: Comarca de São Miguel do Iguaçu, Estado do Paraná.

EXTRATO DO CONTRATO Nº 267/2017-PMMSI  
DATA DE ASSINATURA DO CONTRATO: 27 de Setembro de 2017.  
REFERÊNCIA: Pregão Presencial Nº 135/2017-PMMSI  
CONTRATANTE: MUNICÍPIO DE SÃO MIGUEL DO IGUAÇU-PR  
CONTRATADA: FEEVIE PRODUTOS HOSPITALARES LTDA ME CNPJ Nº 11.101.480/0001-01

Table with columns: LOTE, Descrição, Marca, Unid, Quant, Valor Unitário, Valor Total. Includes items like Balança Antropométrica Infantil, Carrinho Macio Simples, etc.

DO VALOR GLOBAL: R\$ 18.700,00 (dezoito mil e setecentos reais)  
FORO: Comarca de São Miguel do Iguaçu, Estado do Paraná.

EXTRATO DO CONTRATO Nº 268/2017-PMMSI  
DATA DE ASSINATURA DO CONTRATO: 27 de Setembro de 2017.  
REFERÊNCIA: Pregão Presencial Nº 135/2017-PMMSI  
CONTRATANTE: MUNICÍPIO DE SÃO MIGUEL DO IGUAÇU-PR  
CONTRATADA: HOSPI INDUSTRIA E COMERCIO DE MOVEIS HOSPITALARES EIRELI EPP CNPJ Nº 11.192.559/0001-87

Table with columns: LOTE, Descrição, Marca, Unid, Quant, Valor Unitário, Valor Total. Includes items like Mesa Auxiliar, Mesa Auxiliar em tubo de aço inox, etc.

DO VALOR GLOBAL: R\$ 18.700,00 (dezoito mil e setecentos reais)  
FORO: Comarca de São Miguel do Iguaçu, Estado do Paraná.

EXTRATO DO CONTRATO Nº 269/2017-PMMSI  
DATA DE ASSINATURA DO CONTRATO: 27 de Setembro de 2017.  
REFERÊNCIA: Pregão Presencial Nº 135/2017-PMMSI  
CONTRATANTE: MUNICÍPIO DE SÃO MIGUEL DO IGUAÇU-PR  
CONTRATADA: JARAQUA MERCANTIL LTDA EPP CNPJ Nº 13.390.706/0001-59

Table with columns: LOTE, Descrição, Marca, Unid, Quant, Valor Unitário, Valor Total. Includes items like Balança Antropométrica Adulto, Carrinho Macio Simples, etc.

EXTRATO DO CONTRATO Nº 270/2017-PMMSI  
DATA DE ASSINATURA DO CONTRATO: 27 de Setembro de 2017.  
REFERÊNCIA: Pregão Presencial Nº 135/2017-PMMSI  
CONTRATANTE: MUNICÍPIO DE SÃO MIGUEL DO IGUAÇU-PR  
CONTRATADA: HOSPI INDUSTRIA E COMERCIO DE MOVEIS HOSPITALARES EIRELI EPP CNPJ Nº 11.192.559/0001-87

Table with columns: LOTE, Descrição, Marca, Unid, Quant, Valor Unitário, Valor Total. Includes items like Balança Antropométrica Infantil, Carrinho Macio Simples, etc.

DO VALOR GLOBAL: R\$ 10.190,00 (dez mil cento e noventa reais)  
FORO: Comarca de São Miguel do Iguaçu, Estado do Paraná.

EXTRATO DO CONTRATO Nº 271/2017-PMMSI  
DATA DE ASSINATURA DO CONTRATO: 27 de Setembro de 2017.  
REFERÊNCIA: Pregão Presencial Nº 135/2017-PMMSI  
CONTRATANTE: MUNICÍPIO DE SÃO MIGUEL DO IGUAÇU-PR  
CONTRATADA: PPS PRODUTOS PARA SAUDE LTDA - EPP CNPJ Nº 21.262.327/0001-01

Table with columns: LOTE, Descrição, Marca, Unid, Quant, Valor Unitário, Valor Total. Includes items like Aspirador de Detecções Elétrico, etc.

DO VALOR GLOBAL: R\$ 2.750,00 (dois mil e setecentos e cinquenta reais)  
FORO: Comarca de São Miguel do Iguaçu, Estado do Paraná.

EXTRATO DO CONTRATO Nº 272/2017-PMMSI  
DATA DE ASSINATURA DO CONTRATO: 27 de Setembro de 2017.  
REFERÊNCIA: Pregão Presencial Nº 135/2017-PMMSI  
CONTRATANTE: MUNICÍPIO DE SÃO MIGUEL DO IGUAÇU-PR  
CONTRATADA: PROLIFE EQUIPAMENTOS MEDICOS LTDA EPP CNPJ Nº 66.783.630/0002-73

Table with columns: LOTE, Descrição, Marca, Unid, Quant, Valor Unitário, Valor Total. Includes items like Monitor Multiparametros Teia TFF, etc.

DO VALOR GLOBAL: R\$ 27.000,00 (vinte e sete mil reais)  
FORO: Comarca de São Miguel do Iguaçu, Estado do Paraná.

EXTRATO DO CONTRATO Nº 273/2017-PMMSI  
DATA DE ASSINATURA DO CONTRATO: 27 de Setembro de 2017.  
REFERÊNCIA: Pregão Presencial Nº 135/2017-PMMSI  
CONTRATANTE: MUNICÍPIO DE SÃO MIGUEL DO IGUAÇU-PR  
CONTRATADA: SORIMA CRISTINA TURQUINO MACKERT EQUIPAMENTOS DE INFORMATICA ME CNPJ Nº 12.854.502/0001-15

Table with columns: LOTE, Descrição, Marca, Unid, Quant, Valor Unitário, Valor Total. Includes items like Tomógrafo, etc.

DO VALOR GLOBAL: R\$ 4.062,00 (quatro mil sessenta e dois reais e sessenta centavos)  
FORO: Comarca de São Miguel do Iguaçu, Estado do Paraná.

EXTRATO DO CONTRATO Nº 273/2017-PMMSI  
DATA DE ASSINATURA DO CONTRATO: 27 de Setembro de 2017.  
REFERÊNCIA: Pregão Presencial Nº 135/2017-PMMSI  
CONTRATANTE: MUNICÍPIO DE SÃO MIGUEL DO IGUAÇU-PR  
CONTRATADA: ROSSO & PIVOTTO LTDA - ME CNPJ Nº 26.507.219/0001-75

Table with columns: Item, Descrição, Marca, Unid, Quant, Valor Unitário, Valor Total. Includes items like Freezer Comum Tipo Horizontal, Geladeira/Refrigerador, etc.

DO VALOR GLOBAL: R\$ 13.210,00 (treze mil duzentos e dez reais)  
FORO: Comarca de São Miguel do Iguaçu, Estado do Paraná.

EXTRATO DO CONTRATO Nº 274/2017-PMMSI  
DATA DE ASSINATURA DO CONTRATO: 27 de Setembro de 2017.  
REFERÊNCIA: Pregão Presencial Nº 135/2017-PMMSI  
CONTRATANTE: MUNICÍPIO DE SÃO MIGUEL DO IGUAÇU-PR  
CONTRATADA: V. Y. MAQUINAS E EQUIPAMENTOS EIRELI CNPJ Nº 21.644.930/0001-69

Table with columns: LOTE, Descrição, Marca, Unid, Quant, Valor Unitário, Valor Total. Includes items like Batedeira Planetária Refrigerada, etc.

DO VALOR GLOBAL: R\$ 8.690,00 (oito mil seiscentos e noventa reais)  
FORO: Comarca de São Miguel do Iguaçu, Estado do Paraná.

EXTRATO DO CONTRATO Nº 275/2017-PMMSI  
DATA DE ASSINATURA DO CONTRATO: 27 de Setembro de 2017.  
REFERÊNCIA: Pregão Presencial Nº 135/2017-PMMSI  
CONTRATANTE: MUNICÍPIO DE SÃO MIGUEL DO IGUAÇU-PR  
CONTRATADA: VIVER EQUIPAMENTOS MEDICOS LTDA EPP CNPJ Nº 07.978.695/0001-90

Table with columns: LOTE, Descrição, Marca, Unid, Quant, Valor Unitário, Valor Total. Includes items like DEA - Desfibrilador - Esterno Automático, etc.

DO VALOR GLOBAL: R\$ 7.475,00 (sete mil quatrocentos e setenta e cinco reais)  
FORO: Comarca de São Miguel do Iguaçu, Estado do Paraná.

ASSOCIAÇÃO ATLÉTICA COMERCIAL  
EDITAL DE NOTIFICAÇÃO  
Por este instrumento particular denominado "Edital de Notificação", fica aberto aos títulos abaixo relacionados, o prazo de 24 (vinte e quatro) horas, a partir da data desta publicação para comparecerem à Secretaria da Associação Atlética Comercial, localizada na rua Recife, 2563, nesta cidade de Cascavel, Estado do Paraná, a fim de tratar de assuntos de seu interesse pessoal, na forma e fins do Art. 4º do estatuto Social.

Table with columns: 11427, 11521, 12139, 12223, 12439, 12703, 12764, 13141. Includes names like JOSEF ESTANI, Pedro J. Pätzhold, Dioniz L. Dudek.

Cascavel, 16 de Outubro de 2017  
JOSEF ESTANI Dir. Secretário  
Pedro J. Pätzhold Dir. Financeiro  
Dioniz L. Dudek Presidente

SEDE URBANA: Rua Recife, 2563 - Fone: (41) 3338-713  
e-mail: secretaria@clubecomercial.net.br - www.clubecomercial.net.br  
CEP: 85607-260 - Cascavel - PR  
"O CLUBE DA FAMÍLIA".

C11180339-E17  
C11180280-E17

ESTADO DO PARANÁ  
MUNICÍPIO DE SÃO MIGUEL DO IGUAÇU

EXTRATO DO CONTRATO Nº 247/2017-PMMSI  
DATA DE ASSINATURA DO CONTRATO: 12 de Setembro de 2017.  
REFERÊNCIA: Pregão Eletrônico Nº 132/2017-PMMSI  
CONTRATANTE: MUNICÍPIO DE SÃO MIGUEL DO IGUAÇU-PR  
CONTRATADA: KALESI COMERCIO DE EQUIPAMENTOS EIRELI - ME CNPJ Nº 21.890.840/001-89

Table with columns: Item, Descrição, Marca, Unid, Quant, Valor Unitário, Valor Total. Includes items like COLTELE BALISTICO MASCULINO TAMANHO TAMIHO, COLTELE BALISTICO MASCULINO TAMANHO TAMIHO, etc.

DO VALOR GLOBAL: R\$ 22.045,92 (vinte e dois mil quatrocentos e cinco reais e noventa e dois centavos)  
FORO: Comarca de São Miguel do Iguaçu, Estado do Paraná.

EXTRATO DO CONTRATO Nº 248/2017-PMMSI  
DATA DE ASSINATURA DO CONTRATO: 12 de Setembro de 2017.  
REFERÊNCIA: Pregão Eletrônico Nº 132/2017-PMMSI  
CONTRATANTE: MUNICÍPIO DE SÃO MIGUEL DO IGUAÇU-PR  
CONTRATADA: SORIMA CRISTINA TURQUINO MACKERT EQUIPAMENTOS DE INFORMATICA ME CNPJ Nº 12.854.502/0001-15

Table with columns: Item, Descrição, Marca, Unid, Quant, Valor Unitário, Valor Total. Includes items like Tomógrafo, etc.

DO VALOR GLOBAL: R\$ 4.062,00 (quatro mil sessenta e dois reais e sessenta centavos)  
FORO: Comarca de São Miguel do Iguaçu, Estado do Paraná.





MUNICÍPIO DE CASCAVEL - Edital Ordinária - Nº 1900 - Ano IX - Caderno 1 - Atas do Poder Executivo. 19 de outubro de 2017 - Página 10 de 14. EXTRATO DA ATA DE REGISTRO DE PREÇOS Nº 867/2017 - SESAU. Pregão Presencial Nº 2842/2017. CONTRATANTE: O FUNDO MUNICIPAL DE SAÚDE DE CASCAVEL, inscrito no CNPJ/MF sob nº 09.051.532/0001-22, com endereço à Rua Pernambuco, nº 1900, Centro, Cascavel/PR, CEP 85.810-021, neste ato representado pelo Secretário de Saúde Sr. Rubens Griep.

MUNICÍPIO DE CASCAVEL - Edital Ordinária - Nº 1900 - Ano IX - Caderno 1 - Atas do Poder Executivo. 19 de outubro de 2017 - Página 13 de 14. MUNICÍPIO DE CASCAVEL - AVISO DE LICITAÇÃO - PREGÃO PRESENCIAL Nº 352/2017. Objeto: Registro de preços para aquisição de caixas para aquecimento de água de piscina térmica e pellets de Pinus, pelo período de 12 (doze) meses.

EXTRATO DE PUBLICAÇÕES. TERMO DE HOMOLOGAÇÃO - PREGÃO PRESENCIAL Nº 084/2017 - SISTEMA DE REGISTRO DE PREÇOS PROCESSO LICITATÓRIO Nº 155/2017. OBJETO: Aquisição(ões) de uniformes, camisetas, jalecos, enxoval diverso de cama, mesa e banho, para manutenção das atividades da Secretaria de Educação, Cultura e Desportos e Secretaria de Saúde do Município de Maripá/PR.

MUNICÍPIO DE CASCAVEL - Edital Ordinária - Nº 1900 - Ano IX - Caderno 1 - Atas do Poder Executivo. 19 de outubro de 2017 - Página 11 de 14. 27 10 UND MUDA DE CACA, BEM DESENVOLVIDA COM NO MÍNIMO 0,6M DE ALTURA. 108,70 1.067,00. 28 20 UND NAS MEDIDAS MÍNIMAS 0,60 M DE ALTURA, 0,40 X 0,40 M DE BOCA E 0,26 X 0,26 DE FUNDO. 230,00 4.600,00.

MUNICÍPIO DE CASCAVEL - Edital Ordinária - Nº 1900 - Ano IX - Caderno 1 - Atas do Poder Executivo. 19 de outubro de 2017 - Página 14 de 14. MUNICÍPIO DE CASCAVEL - HOMOLOGAÇÃO PREGÃO ELETRÔNICO Nº 305/2017. O Prefeito Municipal de Cascavel, em cumprimento ao disposto na Lei 8.666, de 21 de junho de 1993, e legislação pertinente, torna pública a homologação da licitação na modalidade Pregão Eletrônico nº 305/2017.

EXTRATO DE PUBLICAÇÕES. AVISO DE LICITAÇÃO - TOMADA DE PREÇOS Nº 023/2017. O MUNICÍPIO DE MARIPÁ, Estado do Paraná, Comunica aos interessados que fará realizar licitação na modalidade acima, visando a Contratação de Empresa no ramo de construção civil para execução de sistema na Escola Municipal Professor Leopoldo Kuroki na Sede do Município de Maripá/PR.

MUNICÍPIO DE CASCAVEL - Edital Ordinária - Nº 1900 - Ano IX - Caderno 1 - Atas do Poder Executivo. 19 de outubro de 2017 - Página 12 de 14. MUNICÍPIO DE CASCAVEL - AVISO DE LICITAÇÃO DESERTA. O Pregão Presencial nº 2842/2017, não houve licitantes interessados em participar do certame. Cascavel/PR, 17 de outubro de 2017.

MUNICÍPIO DE CASCAVEL - Edital Ordinária - Nº 1900 - Ano IX - Caderno 1 - Atas do Poder Executivo. 19 de outubro de 2017 - Página 14 de 14. MUNICÍPIO DE CASCAVEL - HOMOLOGAÇÃO PREGÃO PRESENCIAL Nº 319/2017. O Prefeito Municipal de Cascavel, em cumprimento ao disposto na Lei 8.666, de 21 de junho de 1993, e legislação pertinente, torna pública a homologação da licitação na modalidade Pregão Presencial nº 319/2017.

EDITAL Nº 70/2017. Dispõe sobre a convocação de candidato aprovado no Concurso Público Municipal, aberto pelo Edital nº 001/2017 de 22 de fevereiro de 2017 e dá outras providências.

MUNICÍPIO DE CASCAVEL - Edital Ordinária - Nº 1900 - Ano IX - Caderno 1 - Atas do Poder Executivo. 19 de outubro de 2017 - Página 12 de 14. EXTRATO DA ATA DE REGISTRO DE PREÇOS Nº 696/2017 - SESAU. Pregão Presencial Nº 2842/2017. CONTRATANTE: O FUNDO MUNICIPAL DE SAÚDE DE CASCAVEL, inscrito no CNPJ/MF sob nº 09.051.532/0001-22, com endereço à Rua Pernambuco, nº 1900, Centro, Cascavel/PR, CEP 85.810-021.

MUNICÍPIO DE MARIPÁ - ESTADO DO PARANÁ. Rua Luiz de Camões, 437 - CEP 85.955-000 - Fone/Fax: (44) 3687-1262. e-mail: governo@maripa.pr.gov.br / site: www.maripa.pr.gov.br. CNPJ 95.583.571/0001-02.

EXTRATO DE PUBLICAÇÕES. PORTARIA Nº 223/2017. Nomear a Comissão Especial para Organização Processo Seletivo Público Municipal a ser realizado no corrente ano PALÁCIO DAS ORQUÍDEAS EM, 18 de outubro de 2017. ELIZEU SPAGNOL, Prefeito em Exercício.

MUNICÍPIO DE CASCAVEL - Edital Ordinária - Nº 1900 - Ano IX - Caderno 1 - Atas do Poder Executivo. 19 de outubro de 2017 - Página 12 de 14. MUNICÍPIO DE CASCAVEL - PREGÃO ELETRÔNICO Nº 285/2017. Resultado da avaliação de conformidade do sistema em atendimento ao item 8.16.7 de edital.

EXTRATO DE JUSTIFICATIVA DE DISPENSA DE LICITAÇÃO. 1 - PROCESSO DE DISPENSA Nº 040/2017 - 2 - OBJETO: Contratação de Pessoa Jurídica para Prestação de Serviços Profissionais Técnicos na realização de planejamento e execução de teste Seletivo.

MUNICÍPIO DE CÉU AZUL - AVISO DE LICITAÇÃO - PREGÃO Nº 110/2017-M.C.A. - Forma Presencial. O Município de Céu Azul, torna público que fará realizar às 09:00 horas do dia 07 de novembro de 2017, na sede da Prefeitura Municipal, sito à Av. Nilo Umberto Denton, 1426, licitação na Modalidade de Pregão, tipo de Menor Preço por Lote.

MUNICÍPIO DE CASCAVEL - Edital Ordinária - Nº 1900 - Ano IX - Caderno 1 - Atas do Poder Executivo. 19 de outubro de 2017 - Página 12 de 14. MUNICÍPIO DE CASCAVEL - AVISO DE LICITAÇÃO - PREGÃO ELETRÔNICO Nº 353/2017. Objeto: Registro de preços para aquisição de medicamentos em atendimento às unidades e serviços de saúde - período de 12 (doze) meses.

EDITAL DE CLASSIFICAÇÃO - PREGÃO PRESENCIAL Nº 084/2017 - SISTEMA DE REGISTRO DE PREÇOS. O Município de Maripá, através da Pregoeira designado pela Portaria nº 008/2017, tendo em vista o que consta do processo licitatório na modalidade PREGÃO PRESENCIAL Nº 084/2017 SISTEMA DE REGISTRO DE PREÇOS, visando a Aquisição(ões) de uniformes, camisetas, jalecos, enxoval diverso de cama, mesa e banho, para manutenção das atividades da Secretaria de Educação, Cultura e Desportos e Secretaria de Saúde do Município de Maripá/PR.

MUNICÍPIO DE CÉU AZUL - AVISO DE LICITAÇÃO - PREGÃO Nº 109/2017-M.C.A. - Forma Presencial. O Município de Céu Azul, torna público que fará realizar às 14:00 horas do dia 06 de novembro de 2017, na sede da Prefeitura Municipal, sito à Av. Nilo Umberto Denton, 1426, licitação na Modalidade de Pregão, tipo de Menor Preço por Lote.

**Campo Bonito**  
Processo 142/2017  
Dispensa por Limite nº 40/2017

**Objeto:**  
AQUISIÇÃO DE FOGOS DE ARTIFÍCIO PARA APRESENTAÇÃO DE ESPETÁCULO PIROTÉCNICO ALUSIVO AOS 31º ANOS DE CAMPO BONITO.

**EXECUTOR:** F.M.S. LEITE & CIA LTDA ME – CNPJ 05.267.862/0001-07.

**ESPETÁCULO DO RODEIO:**  
03 (três) Torta Isis com 25 tubos de 35mm – efeito duplo por tubo – twitter, dupla magia, chuva de cores, loop show, titanium color (cada bomba sobe 35 metros de altura e abre 20 mt de diâmetro) – valor unit. R\$ 280,00

**ESPETÁCULO DO DIA 31/10/2017**  
01 (uma) Torta sensação 50 tubos de 35 mm<sup>3</sup> – explosão de cores efeitos (cada bomba sobe 35 metros de altura e abre 20 mt de diâmetro) – R\$ 560,00 (quinhentos e sessenta reais);  
01 (uma) Torta Contratack 50 tubos Morteiros de 42 mm com abertura de 2" efeito estrela prateada com pontas de crackling por tubo + 16 bombas místicas de cor mais uma bomba grande de cor por tubo + 01 bomba grande chorão Dourado com Pontas Coloridas por tubo (cada bomba sobe 45 m de altura) – R\$ 760,00 (setecentos e sessenta reais);  
01 (uma) Torta 126 Tubos Grand Show sendo 90 tubos de 37mm<sup>3</sup> + 36 tubos morteiros de 51mm<sup>3</sup> – maior abertura – diversos efeitos – R\$ 2.350,00 (dois mil trezentos e cinquenta reais);  
01 (uma) Torta Europa 110 tubos de 1,2" – Golden Fireworks – Grande Efeito Leque Vaso Cracker / Verde + Explosão Vermelho e Flores de Crackling Tubos Inclinados – R\$ 1.900,00 (Um mil e novecentos reais);  
01 (uma) Torta Magnífica 90 tubos de 35 mm<sup>3</sup> – Grande Efeito em Z – cada placa um efeito diferente sincronizado – tubos inclinados – R\$ 1.200,00 (um mil e duzentos reais);

Valor total da contratação R\$ 7.610,00 (Sete mil seiscentos e dez reais);

Campo Bonito, 18 de Outubro de 2017.

**TERMO DE DISPENSA DE LICITAÇÃO POR LIMITE Nº 40/2017  
PROCESSO Nº 142/2017**

Dispensa a licitação, com fundamento artigo 24 da Lei nº 8.666/93, a favor da pessoa jurídica **F.M.S. LEITE & CIA LTDA ME – CNPJ 05.267.862/0001-07**, tendo por finalidade a AQUISIÇÃO DE FOGOS DE ARTIFÍCIO PARA APRESENTAÇÃO DE ESPETÁCULO PIROTÉCNICO ALUSIVO AOS 31º ANOS DE CAMPO BONITO.

**ESPETÁCULO DO RODEIO:**  
03 (três) Torta Isis com 25 tubos de 35mm – efeito duplo por tubo – twitter, dupla magia, chuva de cores, loop show, titanium color (cada bomba sobe 35 metros de altura e abre 20 mt de diâmetro) – valor unit. R\$ 280,00

**ESPETÁCULO DO DIA 31/10/2017**  
01 (uma) Torta sensação 50 tubos de 35 mm<sup>3</sup> – explosão de cores efeitos (cada bomba sobe 35 metros de altura e abre 20 mt de diâmetro) – R\$ 560,00 (quinhentos e sessenta reais);  
01 (uma) Torta Contratack 50 tubos Morteiros de 42 mm com abertura de 2" efeito estrela prateada com pontas de crackling por tubo + 16 bombas místicas de cor mais uma bomba grande de cor por tubo + 01 bomba grande chorão Dourado com Pontas Coloridas por tubo (cada bomba sobe 45 m de altura) – R\$ 760,00 (setecentos e sessenta reais);  
01 (uma) Torta 126 Tubos Grand Show sendo 90 tubos de 37mm<sup>3</sup> + 36 tubos morteiros de 51mm<sup>3</sup> – maior abertura – diversos efeitos – R\$ 2.350,00 (dois mil trezentos e cinquenta reais);  
01 (uma) Torta Europa 110 tubos de 1,2" – Golden Fireworks – Grande Efeito Leque Vaso Cracker / Verde + Explosão Vermelho e Flores de Crackling Tubos Inclinados – R\$ 1.900,00 (Um mil e novecentos reais);  
01 (uma) Torta Magnífica 90 tubos de 35 mm<sup>3</sup> – Grande Efeito em Z – cada placa um efeito diferente sincronizado – tubos inclinados – R\$ 1.200,00 (um mil e duzentos reais);

Valor total da contratação R\$ 7.610,00 (Sete mil seiscentos e dez reais);

Campo Bonito, 18 de Outubro de 2017.

**Sincopeças**  
Sindicato do Comércio Varejista de Veículos, Peças e Acessórios para Veículos de Cascavel  
MISSÃO: REPRESENTAR E DEFENDER OS INTERESSES DA CATEGORIA, GERANDO SOLUÇÕES

**ELEIÇÕES SINDICAIS**  
**AVISO RESUMIDO**

Será realizada Eleição Sindical, no dia 05 de janeiro de 2018, no período das 08:00 às 19:00 horas, na sede desta Entidade, na Rua Carlos Gomes, 4020, esquina com Rua Erechim, na cidade de Cascavel, Estado do Paraná, para composição da Diretoria, Conselho Fiscal e Delegados Representantes junto à Federação do Comércio do Paraná, devendo o Registro de Chapas ser apresentado à Secretaria no horário das 08:00 às 12:00 horas, no período de 60 (sessenta) dias a contar da publicação deste Aviso. O Edital de Convocação da Eleição encontra-se afixado na sede desta Entidade.

Cascavel/PR, 18 de outubro de 2017.

**JOÃO VALDENIR SCHEMBERG**  
Presidente  
**CI1180359-E17**

Rua Carlos Gomes, 4020 – Esq. c/rua Erechim - Centro - 85.801-090  
Fone/Fax: (45) 3225.1894 - e-mail: [sincopecas@sincopecaspestepr.com.br](mailto:sincopecas@sincopecaspestepr.com.br) - CASCAVEL/PR

**CÂMARA MUNICIPAL DE MEDIANEIRA**  
ESTADO DO PARANÁ  
Av. José Callegari, 300, Bairro Ipê CEP 85884-000  
Fone/Fax (045)3264-2475

**AVISO ALTERAÇÃO DA DATA E HORÁRIO DA 4ª SESSÃO PÚBLICA**  
**TOMADA DE PREÇOS Nº 01/2017**

A Comissão Permanente de Licitação da Câmara Municipal de Medianeira comunica a **nova data e horário da Quarta Sessão Pública – Entrega e Abertura do Involúcro nº 05, e Análise dos Documentos de Habilitação.**

**Data:** 25/10/2017 (quarta-feira), às 16h00.

**Local:** Sala do Departamento Financeiro da Câmara Municipal de Medianeira.

**Endereço:** Av. José Callegari, 300, bairro Ipê.

Medianeira – PR, 18 de outubro de 2017.

**Ari Pedro Sartori**  
Presidente da Comissão Permanente de Licitação  
**CI1180336-E17**

**ESTADO DO PARANÁ**  
**MUNICÍPIO DE SÃO MIGUEL DO IGUAÇU**

EXTRATO DO 4º TERMO ADITIVO AO CONTRATO Nº 22/12016-PMSM/II  
DATA DE ASSINATURA DO TERMO ADITIVO: 28 de Setembro de 2017.  
Referência: PREGÃO PRESENCIAL Nº 101/2016 - PMSM/II  
CONTRATANTE: MUNICÍPIO DE SÃO MIGUEL DO IGUAÇU  
CONTRATADA: INDÚSTRIA E COMÉRCIO DE ROUPAS SNEILLY LTDA ME CNPJ nº 84.964.287/0001-60  
DO OBJETO: Alteração contratual da cláusula quinta do contrato original para prorrogação do prazo de vigência por mais 60 (sessenta) dias.  
FUNDAMENTAÇÃO: Artigo 57 da Lei Federal nº 8.666/93.  
FORO: Comarca de São Miguel do Iguaçu, Estado do Paraná.  
DEMAIS CLÁUSULAS: PERMANECEM INALTERADAS

**CI1180333-E17**

**Sindilojas**  
Sindicato das Lojas e do Comércio Varejista de Cascavel e Região  
MISSÃO: REPRESENTAR E DEFENDER AS EMPRESAS NA BUSCA DE SOLUÇÕES

**ELEIÇÕES SINDICAIS**  
**AVISO RESUMIDO**

Será realizada Eleição Sindical, no dia 08 de janeiro de 2018, no período das 08:00 às 19:00 horas, na sede desta Entidade, na Rua Carlos Gomes, 4020, esquina com Rua Erechim, na cidade de Cascavel, Estado do Paraná, para composição da Diretoria, Conselho Fiscal e Delegados Representantes junto à Federação do Comércio do Paraná, devendo o Registro de Chapas ser apresentado à Secretaria no horário das 08:00 às 12:00 horas, no período de 60 (sessenta) dias a contar da publicação deste Aviso. O Edital de Convocação da Eleição encontra-se afixado na sede desta Entidade.

Cascavel/PR, 18 de outubro de 2017.

**PAULO BEAL**  
Presidente  
**CI1180358-E17**

Rua Carlos Gomes, 4020 – Esq. c/rua Erechim - Centro - 85.801-090  
Fone/Fax: (45) 3225.3511 - e-mail: [adm@sindilojascavel.com.br](mailto:adm@sindilojascavel.com.br) - CASCAVEL/PR

**MUNICÍPIO DE CÉU AZUL**  
Ata de Registro de Preços Nº 150/2017 - Ref. Pregão nº 90/2017 - Forma Presencial  
CONTRATANTE: MUNICÍPIO DE CÉU AZUL  
FORNECEDOR: J.F. FERREI MATEIAS DE CONSTRUÇÃO - ME  
OBJETO: Registro de Preços para futuras e eventuais aquisições de Materiais de Construção para uso nos diversos setores e departamentos da Administração Municipal (a seleção do registro de preços será de 12 (doze) meses). A relação detalhada dos produtos e preços registrados encontra-se a disposição para consulta pública no site: [www.cemuzul.pr.gov.br](http://www.cemuzul.pr.gov.br)  
VALOR TOTAL DA ATA: R\$ 287.387,47  
PRAZO VIGÊNCIA: 15/10/2018  
ASSINATURAS: GERMANO HONAMIGO e ADELSON FERNANDO FERRARI

**MUNICÍPIO DE CÉU AZUL**  
Ata de Registro de Preços Nº 151/2017 - Ref. Pregão nº 90/2017 - Forma Presencial  
CONTRATANTE: MUNICÍPIO DE CÉU AZUL  
FORNECEDOR: STROZZI MATERIAIS DE CONSTRUÇÃO LTDA - EPP  
OBJETO: Registro de Preços para futuras e eventuais aquisições de Materiais de Construção para uso nos diversos setores e departamentos da Administração Municipal (a seleção do registro de preços será de 12 (doze) meses). A relação detalhada dos produtos e preços registrados encontra-se a disposição para consulta pública no site: [www.cemuzul.pr.gov.br](http://www.cemuzul.pr.gov.br)  
VALOR TOTAL DA ATA: R\$ 509.690,93  
PRAZO VIGÊNCIA: 15/10/2018  
ASSINATURAS: GERMANO HONAMIGO e ANCELMO CLODOMIRO STROZZI

**CI1180350-E17**

**cascavel de OURO 50 anos**

**R\$ 100 MIL para os vencedores!**

**5 de novembro de 2017**  
**Autódromo Internacional Zilmar Beux**  
**Cascavel-PR**

**Eliberto Stein apoia o esporte**

FOTO: ANDRÉ SANTOS  
FOTO: SERGIO SANDERSON

**Apoio:**

# TALK SHOW UOPECCAN

Neste outubro rosa, o Hospital Uopecan vai promover um Talk Show para debater o câncer de mama nos mais diversos aspectos.

## Facilitadores:

Dr. Emerson Soares - mastologista; Dr. Daniel Castro - oncologista; Enfermeira Tatiane Faria e duas pacientes (uma em tratamento contra o câncer de mama e outra já curada)

Participe conosco!



16 DE OUTUBRO, AUDITÓRIO ACIC (Rua Pernambuco, 1800)

A partir das 19h

Ingresso: 1 kg de alimento que será doado para o Hospital Uopecan

Apoio:

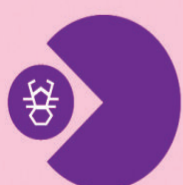

HOSPITAL

**UOPECCAN**