

TODAS AS OBRAS EM RODOVIAS DA REGIÃO ESTÃO AMEAÇADAS PARA 2018

DER descarta duplicações garantidas por Beto Richa

VANDRÉ DUBIELA



Frente intensifica trabalhos na construção da segunda ponte sobre o Rio Iguaçu, na BR-163, em Capitão

Na semana em que os pedágios do Anel de Integração serão reajustados, um verdadeiro imbróglio envolve as obras de infraestrutura da região oeste do Paraná e provoca muitas incertezas para o ano que vem. A duplicação da BR-369, entre Cascavel e Corbélia, garantida pessoalmente pelo governador Beto Richa, foi totalmente descartada pelo Estado, assim como a licitação dos seis quilôme-

tros de duplicação da BR-277 também não tem data para sair do papel, conforme revelou o DER (Departamento de Estradas de Rodagem). Já as obras de duplicação da BR-163, entre Toledo e Marechal Cândido Rondon e a de Cascavel a Capitão Leônidas Marques, foram incluídas no Orçamento da União por emendas da bancada paranaense, sem garantia de pagamento.

Oeste B4 e B5

Segunda chance

Vítimas de tráfico e maus-tratos, aves apreendidas na semana passada já estão no Parque das Aves e podem ser visitadas, na sala de alimentação.

Oeste B1

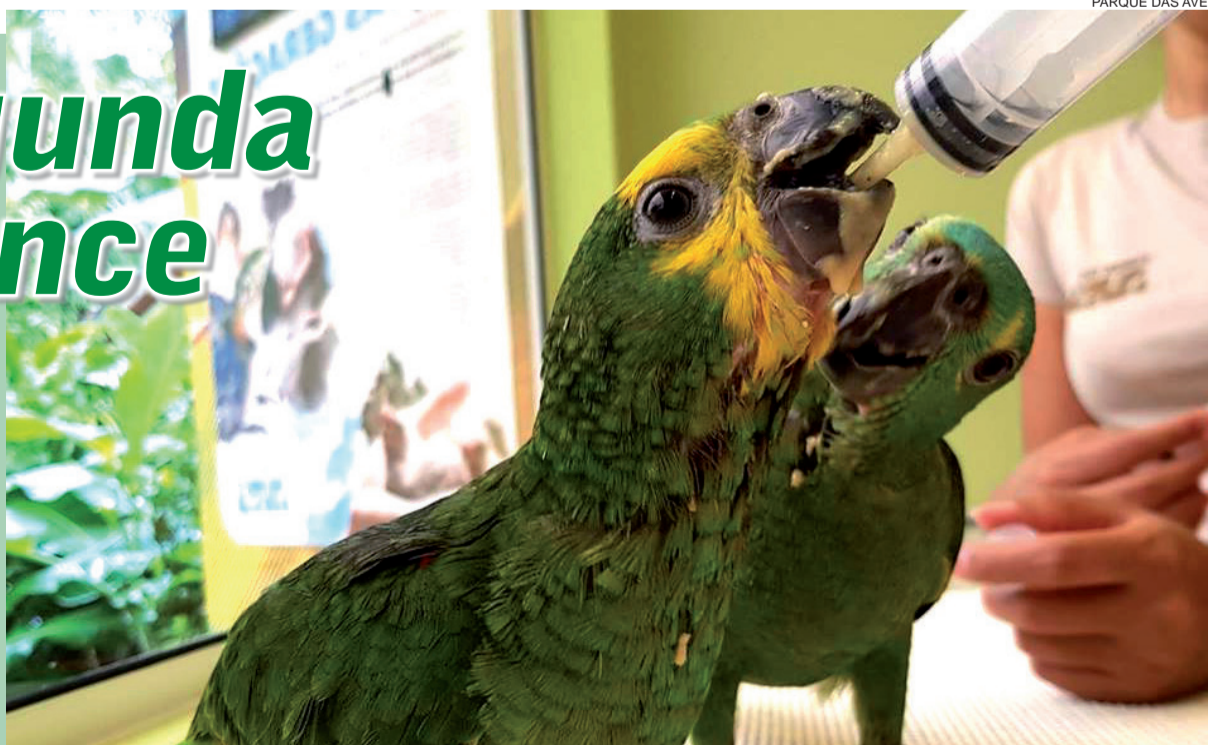

PARQUE DAS AVES

MEDICAMENTOS

Toledo abre investigação contra fraudes em pregão

Oeste B1

SEM DEMORA
Cheques terão de ser compensados em até um dia útil pelos bancos

Geral A4

ASSEMBLEIA
Professores do Paraná iniciam estado de greve

Política A3

social



B8

OPERAÇÃO
Procurador da Lava Jato prevê "batalha final" no ano que vem

Geral A4

NOVO RECORDE

IVAN BUENO



A Appa acaba de bater mais um recorde: 5.530 veículos foram contabilizados na faixa portuária e nos pátios de automóveis simultaneamente. Neste ano, já foram exportados 92.469 veículos e a previsão é passar de 100 mil unidades, marca inédita.

Geral A4



PARANÁ
GOVERNO DO ESTADO

B2

expediente

DESDE 15 DE MAIO DE 1976

O Paraná

Jornal de Fato

Direção-Geral
Clarice RomanDiretor
Jadir Zimmermann
diretor@oparana.com.brEditora-chefe
Carla Hachmann
editoria@oparana.com.br
www.oparana.com.brJornal Oparana S/A CNPJ: 21.819.026/0001-36 Matriz
Jornal Oparana S/A CNPJ: 21.819.026/0002-17 FilialRedação, administração, publicidade e oficinas
Rua Pernambuco, 1.600 - Cascavel - PR CEP 85.810-021 - Caixa Postal 761
Telefone Central (45) 3321-1000 Fax (45) 3321-1020Rep. Comercial Regional
R M Armstrong e Cia Ltda
(45) 99972-7845
publi@oparana.com.brEmails
redacao@oparana.com.brcomercial@oparana.com.br
assinaturas@oparana.com.br

REPRESENTANTES NACIONAIS

Curitiba / São Paulo / Merconet
(41) 3079-4666Brasília, Florianópolis/Central
(61) 3323-4701 / (48) 3216-0600Porto Alegre/Expansão Brasil
(51) 3340-1408

Editorial

Quanto vale a palavra de um governador

Há tempos que político virou sinônimo de promessas vazias. O eleitor até já espera que boa parte das promessas nunca saia do papel. Um inconformismo prejudicial à própria democracia, haja vista que todos trabalham, literalmente, para que as ações prometidas sejam cumpridas, garantindo os recursos necessários por meio dos impostos recolhidos.

No Paraná, tem virado rotina a obra anunciada ser diferente da executada. Geralmente é menor e a sociedade só descobre bem depois que ela começou, ou apenas quando é entregue, que foi lesada.

Também virou praxe que, pressionado sobre os cortes na surdina, o governador Beto Richa bata no peito e tome pra si a responsabilidade de cumprir a promessa. Afinal, quanto vale a palavra de um governador? Por enquanto, no Paraná, tem valido nada.

Exemplos recentes são de infraestrutura, com o sumiço de 6 quilômetros da duplicação da BR-277 em Cascavel e agora o vácuo do trecho de pista dupla da BR-369 entre Cascavel e Corbélia. Obra anunciada, obra cortada, obra prometida, obra esquecida. Esse tem sido o trâmite.

Outros casos envolvem a abertura de vagas no sistema penitenciário, a contratação de mais policiais e até os cortes na educação em tempo integral.

Ainda resta um ano para o atual governo fazer tudo o que prometeu, mas, pelo que tudo indica, Beto deve deixar o cargo em abril para concorrer ao Senado. E, pelo ritmo em que as coisas andam, vai precisar de muito espaço na mídia para tentar convencer por que as ações práticas ficaram tão longe do que prometera nas duas últimas campanhas.

Renovação da vida

Luiz Carlos Amorim

A primavera está quase no fim e o verão vai chegando, inclemente. O calor está aumentando, as chuvas estão rareando, mas não pense que, por causa do fim da primavera, as flores acabam:

o jacatirão nativo já explodiu em cores, o jacarandá ainda está pleno de azul, os flamboians estão vermelhos, os ipê ainda faz ilhas de sol, a paineira se veste de flores, a buganvília explode em cores.

Fui, no último fim de semana, para o norte do Estado e vi as matas à beira das rodovias em Joinville, São Francisco, Joinville, Corupá, Jaraguá do Sul, ponteadas por várias ilhas de vermelho, quase vinho. São os pés de jacatirão nativo, que começaram a florescer no início deste mês de novembro e vão até janeiro, quiçá fevereiro, espalhando matizes de vermelho e roxo por todos os caminhos, por encostas e montanhas desta terra abençoada da nossa Santa e bela Catarina.

É a natureza anunciando o verão, enfeitando nossos dias mais quentes e avi-

sando que o Natal e o Ano Novo estão próximos. Que a festa maior da cristandade está chegando, que um Menino mágico vai nascer para nós mais uma vez e, por isso ela, a natureza, começa a festejar bem cedo, para que não nos esqueçamos de festejar também. Para que não nos esqueçamos de dar as boas vindas ao Menino que vem para o nosso renascimento.

A simplicidade e a singeleza do jacatirão, que traduz toda a natureza que nos cerca, não lhe tiram a beleza e a importância de ser ele o arauto do Menino de Belém, que nos dá o supremo privilégio de nascer em nossos corações em mais este Natal.

Algumas pessoas, cegas de coração, olham mas não veem o jacatirão florido, a sua belíssima florescência. E é preciso olhar e ver. Nossos olhos, perdidos no dia a dia corrido e estressante, não conseguem ver mais a sua beleza. E ela existe neste nosso planetinha azul que insistimos em desrespeitar, não cuidando direito dele. O jacatirão nativo é um grande exemplo, florescendo sem exigir nada em troca, a não ser um relance de nossos olhos.

Outras flores, apesar do calor escaldante que está chegando, também fazem companhia ao humilde e ao mesmo tempo majestoso jacatirão, nesta época do ano, como já enumeramos acima, mas devemos ter esquecido alguma. Então, unamo-nos à Mãe Natureza para prestar nosso tributo ao Menino que chega. Mais uma vez.

Luiz Carlos Amorim é escritor, editor e revisor - <http://luizcarlosamorim.blogspot.com.br>

falecimentos

■ WALLI ZIMMERMANN (78)

COROA DE FLORES A PARTIR DE R\$ 180,00
www.coroasfloriprev.com

FAIXA E FRETE GRÁTIS PARA TODO O INTERIOR DO PARANÁ, CURITIBA E REGIÃO

TÚNEL DO TEMPO

28 de novembro de 1986

Em protesto à estreita margem de lucro da gasolina e do etanol, postos de combustíveis anunciam boicote e não abastecem, vendendo apenas o estoque das bombas. A reivindicação era ao menos dobrar a margem de revenda, que era de 3,5%.

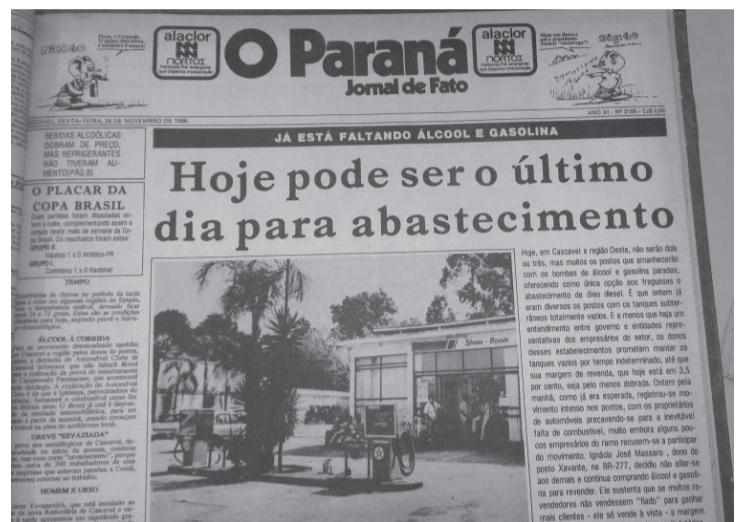

Brasil patinando na América Latina

Fernando Rizzolo

Uma das primeiras viagens que fiz, quando ainda menino, nos anos 60, foi um trajeto elaborado pelo meu falecido pai, que tinha grande espírito aventureiro, além de ser um pouco excêntrico nos seus roteiros de viagens.

Certa manhã, ele me chamou na sala, abriu diante de mim um grande mapa do Brasil e, com uma antiga caneta, deslizava sobre o mapa o trajeto que eu e ele iríamos fazer. Sairíamos da Estação da Luz de trem até Presidente Prudente e, de lá, iríamos até Presidente Epitácio, um porto fluvial do rio Paraná. Então desceríamos o rio num pequeno navio até a cidade de Guaíra e, depois, iríamos de Jeep até Foz do Iguaçu. De lá, nós nos dirigiríamos a uma cidade chamada Presidente Stroessner, no Paraguai, e então seguiríamos até Assunção.

Que loucura!, pensei eu, com um olhar meio desafiador...

Enfim, fizemos a tal viagem, que foi maravilhosa! O navio que desceu o rio Paraná parecia um forno, de tão quente. O rio de águas barrentas exalava aventura. Chegamos a Foz do Iguaçu e atravessamos a fronteira, onde conheci um país chamado Paraguai, o qual, já naquela época, vendia todos aqueles produtos importados e em cujos restaurantes tocava-se harpa. Tudo muito diferente, uma terra vermelha, uma gente amável. Passaram-se os anos e aquela viagem ficou na minha memória.

Eu sempre fui levado a imaginar a dependência do Paraguai com relação ao Brasil e à Argentina, via o Paraguai como um país pobre, paraíso dos muambeiros. Mas, como dizia meu avô: "O mundo dá muitas voltas...". E hoje, após 50 anos, nós nos encontramos, sim, ao contrário, um pobre Brasil, corrupto, desvalorizado eticamente, com uma imensa população pobre e desempregada, vítima de governos corruptos, sem falar da violência e da impunidade.

Acontece que aquele país pobre, chamado Paraguai, desde 2010 apresenta

crescimento médio de 5,8%. Seu desempenho na América Latina ficou atrás apenas do Panamá, e, não obstante, foi quase 5 vezes maior que o vivenciado pelo Brasil (que ficou em míseros 1,2%). Já a inflação média no período foi de cerca de 4,4%, contra quase 7% em nosso país. Além disso, a carga tributária guarani gira em torno de 135% do PIB, contra mais de 333% no Brasil. Grandes empresas brasileiras já estão se transferindo para lá, principalmente para Cidade de Leste.

O Paraguai investe pesado em educação, contando com boas faculdades, como é o caso da UPE (Universidad Privada Del Este), importante faculdade de Medicina, com uma infraestrutura de dar inveja a qualquer faculdade de Medicina pública ou privada do Brasil, excelente corpo docente, hospitais equipados e um custo de mensalidade bem mais acessível que no Brasil, o que atrai milhares de brasileiros a prestar um tipo de vestibular chamado "niveleção".

É o Tigre Guarani formando médicos numa faculdade de alto nível. A que ponto chegamos no Brasil, um pobre país nas mãos de políticos bandidos, onde até na área de educação já ficamos para trás? E mais ainda agora, com o Programa Temer "Menos Médicos".

Do ponto de vista econômico, como diz Flávio Rocha, presidente da Riachuelo, que já se instalou em Cidade de Leste, "produtos da China levam de três a seis meses para chegar", "do Paraguai, as peças demoram 24 horas ou menos para chegar. É o melhor dos dois mundos", conclui.

Enfim, em vista de tudo isso, parece que naquela manhã, quando meu pai me apresentou o roteiro aventureiro, previa ele que o trajeto não era uma aventura. Hoje entendo que aventura é viver neste país da forma que está, de "cabeça pra baixo" sem ter porvir... Daqui a pouco, quem sabe, teremos que aprender guarani...

Fernando Rizzolo é Advogado, Jornalista, Mestre em Direitos Fundamentais

Pressão

Professores deflagram estado de greve no PR

Curitiba - O ano letivo de 2018 pode não ter início caso o governador Beto Richa (PSDB) decida manter as medidas anunciadas que cortam direitos e trazem prejuízos para o processo educativo nas escolas. Em Assembleia Estadual, sábado, em Curitiba, a categoria decidiu pelo estado de greve e instituiu a assembleia permanente. Eles também pretendem participar da paralisação nacional contra a Reforma da Previdência.

Os educadores concluíram ser necessário organizar a categoria e construir um forte movimento de greve nas escolas. O objetivo é evitar os ataques do governo sobre corte de salários de professores contratados em regime especial, os PSS (Processo Seletivo Simplificado). A gestão de Beto Richa também quer manter a distribuição de aulas de 2017, medida que provocou a desorganização escolar e transtornos para os docentes.

“Foi uma assembleia de mui-

ta unidade. Definimos pelo estado de greve, assembleia permanente e construção da greve em todo Estado”, expõe a presidente da APP-Sindicato/Foz do Iguaçu, Cátia Castro. “Se o governo não recuar com as medidas que está implementando para penalizar a categoria, algumas muito cruéis com os trabalhadores, os educadores poderão não iniciar o ano letivo de 2018”, enfatiza.

REFORMA

A Assembleia Estadual definiu ainda que a categoria participará da paralisação nacional para barrar o andamento da reforma da Previdência, mobilização convocada pelas centrais sindicais nacionais. O movimento em defesa do direito à aposentadoria será dia 5 de dezembro, envolvendo protestos, paralisações de vários setores profissionais e protestos em todo o País.

LEI DA MORDAÇA

Dentre as deliberações do

encontro estadual dos educadores está a mobilização contra a chamada “Lei da Mordaça”, projeto considerado ilegal e antidemocrático que está sendo discutido em várias cidades brasileiras, por meio do programa Escola sem Partido. Os profissionais da educação avaliam que a proposta fere a liberdade de expressão e cerceia o debate de ideias, elementos fundamentais para o processo ensino-aprendizagem.

DIÁLOGO

Professores e agentes educacionais ainda decidiram potencializar a entrega do documento elaborado pelo sindicato intitulado “Pauta pela legalidade - Contra o retrocesso na educação pública do Paraná”. O dossiê, que mostra as infrações cometidas pelo governo para retirar conquistas legais dos servidores, será debatido entre a comunidade e distribuído em instituições, prefeituras, câmaras de vereadores e entre a imprensa.

Câmara discute reajuste do IPTU para 2018

Toledo - A Câmara de Vereadores iniciou ontem a apreciação do Projeto de Lei 176, do Executivo, que “aprova a Planta Genérica de Valores Imobiliários do Município de Toledo, para fins de lançamento de tributos municipais”. A proposta foi enviada na sexta-feira (24) pelo prefeito Lucio de Marchi ao Poder Legislativo e reajusta a base de cálculo do IPTU (Imposto Predial e Territorial Urbano).

A proposição enviada ao presidente da Câmara, Renato Reimann, chega com pedido de urgência.

As proposições preveem os critérios para avaliação dos imóveis para fins de cobrança do IPTU 2018 a partir de janeiro, a chamada Planta de Valores. A proposta do prefeito prevê que o reajuste do valor, que é a base de cobrança do IPTU, não poderá superar 45% em 2018 em relação a este ano e ainda que, para fins de base do cálculo do imposto, será considerado o valor correspondente a 80% do valor venal apurado na fórmula prevista na Planta de Valores.

O prefeito aponta que a proposta não vai eliminar todas as discrepâncias, em função da própria capacidade de pagamento do contribuinte toledano, mas abre caminho para maior justiça no tributo. “Em que pese não ser possível elimi-

nar todas as discrepâncias de imediato, até mesmo para não se ferir o princípio da capacidade contributiva, dar-se-á o primeiro passo em direção a uma maior justiça tributária, de maneira legal”, afirma Lucio de Marchi na proposta de revisão enviada aos vereadores.

PLANTA DE VALORES

A proposição prevê a classificação dos imóveis de Toledo para fins de tributação de acordo com sua dimensão, localização e acabamento, entre outros critérios, observando tipos de paredes, de pisos, de revestimentos, de instalações elétricas e hidráulicas, entre outros critérios. Os imóveis residenciais, por exemplo, foram classificados em padrão rústico, popular, simples, médio, superior ou luxo.

A Planta de Valores atualmente utilizada para fins de lançamento de impostos como IPTU e ITBI data de dezembro de 2005, reajustada em 2009, tendo desde então sido feita a correção dos valores pelos índices da inflação.

O prefeito Lucio de Marchi aponta “o crescimento e desenvolvimento” do Município, assim como os “investimentos efetuados pelo Poder Público em algumas regiões da cidade”, afirmando que “os imóveis localizados em algumas regiões tiveram uma valorização signifi-

cativa, de forma que o seu valor venal ficou muito defasado em relação ao de mercado”.

Uma comissão composta por profissionais das áreas de engenharia, arquitetura e do ramo imobiliário foi designada pelo prefeito para realizar a reavaliação da Planta de Valores.

Os novos valores não foram divulgados.

Cisop

O Cisop (Consórcio Intermunicipal de Saúde do Oeste do Paraná) e a Prefeitura de Cascavel deram largada na manhã de ontem ao Programa Linha da Saúde. Feito com exclusividade pela Viação Garcia, o projeto visa transportar pacientes que precisam ir a Curitiba de maneira humanizada. O convênio assinado entre os dois órgãos vai garantir o transporte de 700 pacientes e acompanhantes que fazem uso mensal, desde o embarque até o retorno ao Município. Segundo o prefeito Leonardo Paranhos, o custo será de apenas R\$ 205 por pessoa ida e volta e os passageiros serão acompanhados por uma enfermeira a bordo, garantindo todo o suporte necessário.

Informe da redação

editoria e colaboradores

Frustração de Moro

O juiz federal Sérgio Moro citou ontem falhas legislativas que, segundo ele, permitem a corrupção, como o foro privilegiado e a falta de barreiras ao loteamento das estatais, como sua maior frustração desde o início da operação Lava Jato, em 2014. “Minha maior frustração seria tudo o que fizemos não ir adiante”, revelou. Ele participou de fórum realizado pela Revista Veja e Moro defendeu o que chamou de Plano Real contra a corrupção.

Omissão política

O juiz disse que é preciso eliminar por completo o foro privilegiado, inclusive a magistrados. E que é preciso criar bloqueios legislativos ao loteamento político das estatais, que levou às indicações políticas que permitiram desvios em empresas públicas como a Petrobras. “O que se verifica é a quase completa omissão da classe política em promover medidas dessa espécie”, declarou.

Roubo de cargas

Em Cascavel, a Câmara quer agora legislar sobre a segurança pública. Para tanto, foi aprovado ontem projeto de lei (71/2017) para ajudar no combate ao roubo de cargas. Em prática, a lei cassaria o alvará de funcionamento de estabelecimentos flagrados com produtos roubados.

Delegacia

Em contrapartida, os vereadores aumentam a pressão por antiga demanda local. É a criação de uma delegacia especializada em roubos de cargas em Cascavel. Segundo eles, a demanda se justifica tendo em vista o complexo entroncamento de rodovias na cidade e o grande fluxo de mercadorias e cargas que circulam por aqui.

Refis maior

A Câmara de Cascavel aprovou ontem o Projeto de Lei 157/2017, que prorroga o prazo para que os contribuintes que possuem dívidas com o Fisco Municipal façam a renegociação. O prazo do Refic (Programa de Recuperação Fiscal de Cascavel) terminaria amanhã e, com a nova lei, vai até 15 de dezembro.

Huck fora?

Destaque da mídia nacional neste último mês, Luciano Huck não será candidato à Presidência da República e hoje deve anunciar oficialmente que está fora do páreo. As informações são do colunista Lauro Jardim.

Empregos

Dos 100 municípios com maiores saldos de empregos formais do País em outubro,

cinco deles são do Paraná: Curitiba (558 postos) na 40ª posição, Cascavel (448 postos) em 53ª, Maringá (445 postos) em 54ª, Londrina (378 postos) em 62ª e Pato Branco (243 postos) na posição 100ª.

Menina dos olhos

A sua menina dos olhos neste primeiro ano de mandato, o prefeito de Cascavel, Leonardo Paranhos, lança nesta quinta-feira o terceiro Território Cidadão, no Bairro Santa Cruz. Os outros dois são nos Bairros Cascavel Velho e Interlagos. No Santa Cruz, as ações já começam hoje, com mais uma edição do Paraná Cidadão.

Orçamento

Em Guaraniaçu, a Câmara de Vereadores discute o Orçamento para 2018. São R\$ 44,066 milhões, incluindo a Previdência e o Legislativo.

Exoneração

O ex-vereador de Cascavel Jeovane Machado, o Ganso Sem Limites, garantiu que vai pedir exoneração na Câmara. Condenado por compra de votos nas eleições de 2012, agora ele se enquadra como ficha suja e não pode mais ocupar o cargo de assessor parlamentar no gabinete de Jorge Bocasanta.

Barato

E desta vez o barato saiu barato. Isso porque, embora tenha sido eleito de maneira irregular, pôde cumprir todo o mandato, e receber o salário religiosamente, e agora teve a pena revertida a uma cesta básica, no valor de R\$ 350. No Brasil, o crime sempre compensa.

Injusto

Mas para Ganso, a condenação foi injusta: “É injusto porque na saúde não deveria ter fila. Na verdade, tudo isso ocorreu a partir de uma denúncia de uma servidora da Secretaria de Saúde. Porque eu me elegei sem dinheiro, sou pobre, quem se elege com dinheiro não tem esses problemas”, disse, referindo-se à condenação por favorecimento na fila do SUS em troca de votos.

***A chuva do sábado de manhã atrasou o trenó do Papai Noel que vinha para Cascavel. *** Por isso, a prefeitura agendou para hoje, às 20h, o lançamento do Natal para Todos, com a chegada do Bom Velhinho e a tradicional queima de fogos.

Definido acordo sobre perdas da poupança

A Febrapo (Frente Brasileira dos Poupançadores), o Idec (Instituto de Defesa do Consumidor) e a Febraban (Federação Brasileira de Bancos) chegaram a um consenso sobre a correção das cadernetas de poupança para corrigir as perdas decorrentes de planos econômicos das décadas de 1980 e 1990. O acordo prevê uma indenização de cerca de R\$ 11 bilhões, abaixo dos R\$ 50 bilhões reivindicados.

Temer recebe alta após angioplastia e retorna a Brasília

O presidente Michel Temer recebeu alta às 10h de ontem do Hospital Sírio-Libanês, em São Paulo. Temer passou por um procedimento de angioplastia na sexta-feira com a desobstrução em três artérias coronárias e implantação de dois stents. A intervenção foi necessária e pode garantir maior qualidade de vida e longevidade. Temer já está em Brasília, mas sem agenda oficial até ontem à tarde.

Lava Jato

Forças-tarefas anunciam ações conjuntas em 2018

Rio de Janeiro - Procuradores do MPF (Ministério Público Federal) ligados à Operação Lava Jato no Rio de Janeiro, São Paulo e Curitiba se reuniram ontem na cidade do Rio de Janeiro e anunciaram ações conjuntas em 2018. O procurador Deltan Dallagnol, coordenador da força-tarefa da Operação Lava Jato no Paraná, afirmou que “2018 é o ano da Batalha Final da Lava Jato” e que nenhum dos investiga-

dores tem pretensão eleitoral.

Os procuradores divulgaram uma carta pedindo apoio da sociedade. O documento cita ataques de políticos para garantir a impunidade de corruptos e pede que os eleitores escolham, nas próximas eleições, “candidatos que apoiem efetivamente a agenda anticorrupção”.

Outros temas que merecem a atenção dos eleitores, segundo os procuradores, são o foro privilegiado e a dela-

ção premiada, “um dos mais importantes instrumentos de investigação”, conforme José Augusto Vagos.

Segundo eles, até agora a Lava Jato já recuperou R\$ 700 milhões desviados.

Participaram do encontro as procuradoras Anamara Osório Silva e Thamea Daneilon, de São Paulo; José Augusto Vagos e Eduardo El Hage, do Rio; e Deltan Dallagnol e Carlos Fernando dos Santos Lima, de Curitiba.

Cheques serão compensados em até um dia útil

Brasília - A compensação de cheques de qualquer valor passará a ser feita em um dia útil, inclusive os de menos de R\$ 300, cujo prazo atual é de dois dias úteis. A mudança está prevista na Circular 3.859, divulgada ontem pelo BC (Banco Central), que altera a sistemática de compensação de cheques.

Os bancos e a Compe (Centralizadora da Compensação de Cheques) terão 180 dias para se adequar à nova sistemática.

Segundo o BC, com a redução da quantidade de cheques em circulação e o aumento da capacidade tecnológica para seu processamento, a existência de mais de uma faixa de valores para compensação deixou de ser necessária. Entre março de 2005 e outubro de 2017, o número de cheques processados mensalmente pela Compe caiu de 170 milhões para 42 milhões.

“A unificação da compensação, atualmente segregada por faixas de valores, permiti-

tirá ganho de eficiência e redução de custos, operacionais e financeiros, para todo o sistema, em linha com a agenda BC+ [medidas para tornar o crédito mais barato, aumentar a educação financeira, modernizar a legislação e tornar o sistema financeiro mais eficiente]. As alterações seguem o esforço do BC de aprimorar os vários instrumentos de pagamentos, tornando-os mais seguros e eficientes para o usuário”, informou o banco.

Voos da FAB

A Comissão de Ética Pública da Presidência abriu ontem processo para apurar o uso de aviões da FAB (Força Aérea Brasileira) por nove ministros do governo. Segundo o presidente da comissão, Mauro Menezes, o procedimento foi aberto a partir de uma reportagem publicada pelo jornal “Folha de S.Paulo”, segundo a qual, de janeiro a outubro deste ano, ao menos seis ministros visitaram mais as bases eleitorais do que outros estados. Os ministros terão até dez dias para esclarecer o uso das aeronaves. A intenção, afirmou, é apurar se foram viagens a trabalho ou “desviadas” para atividades políticas.

O processo aberto pela Comissão de Ética nesta segunda vai apurar a conduta dos seguintes ministros: Helder Barbalho (Integração Nacional); Leonardo Picciani (Esporte); Ricardo Barros (Saúde); Ronaldo Nogueira (Trabalho); Marcos Pereira (Desenvolvimento, Indústria e Comércio); Gilberto Kassab (Ciência, Tecnologia e Comunicações); Mendonça Filho (Educação); Osmar Terra (Desenvolvimento Social); e, Sarney Filho (Meio Ambiente).

Appa registra recorde de veículos no pátio

Paranaguá - Mais uma marca histórica foi alcançada pelo Porto de Paranaguá no sábado (25). Em um registro inédito, 5.530 veículos foram contabilizados na faixa portuária e nos pátios de automóveis simultaneamente. Os carros são das marcas Renault, Volkswagen e BMW e estão sendo exportados nesta semana para a Argentina, o México e os EUA.

Somente em 2017, já foram exportados 92.469 veículos e esse número não para de crescer. A expectativa da Appa (Administração dos Portos de Paranaguá e Antonina) é a de fechar o ano com a exportação de mais de 100 mil unidades, uma marca jamais alcançada antes.

O diretor-presidente da Appa, Luiz Henrique Dividino, atribui o recorde de movimentação ao mercado, à capacidade de resposta dos opera-

dores portuários de Paranaguá e ao novo layout operacional do cais do porto - que tem permitido uma movimentação nunca vista.

“Com o novo layout, aumentamos em 36% a área para movimentação de cargas especiais, utilizada para o armazenamento de veículos. Com isso, em 2017, teremos o maior volume de automóveis já exportados e em 2018 a responsabilidade será ainda maior”, explicou Dividino.



Indústria de Plásticos Cascavel Ltda
Sacos, Sacolas, Filmes Técnicos, Embalagens Plásticas Personalizadas.

Fone/Fax:
45.3038-4358 / 3035-4360
9969 4414

www.plastivel.com.br
BR 277 KM 596
Cascavel - Paraná

coluna Esplanada

POR LEANDRO MAZZINI Twitter @colunaesplanada



Extra

Linha direta

O Ministério Público Federal em Brasília vai enviar à Procuradoria-Geral da República um inquérito que pega em cheio um ministro palaciano do Governo de Dilma Rousseff. As investigações apontaram que saiu de um gabinete a ordem, e com dinheiro público, para fechar as pistas do Eixo Monumental próximo ao Estádio Nacional, em 2013, com queima de pneus. Era um protesto contra a Copa das Confederações na esteira dos movimentos que tomaram conta do Brasil. À época, um assessor lotado no Governo Dilma fora detido pela Polícia Militar de Brasília.

A Lei

Àquela ocasião, a importante via na Capital Federal ficou bloqueada por horas, impedindo o direito constitucional de ir e vir dos cidadãos.

Satiagraha, tem esperanças de ser reintegrado à PF. Está com a deputada Renata Abreu (Pode-SP) a relatoria na CCJ da anistia do delegado.

Meio caminho

Confirmado presidente do PSDB, Geraldo Alckmin deu passo gigante para se lançar ao Planalto. Será oficializado em março. Agora ele tem a caneta para conquistar delegados.

Desespero de Evo

Após o segundo adiamento de audiência com o presidente Michel Temer, o presidente da Bolívia, Evo Morales, está em desespero. Ele quer aumentar o preço do gás vendido pelo seu governo à Petrobras. Mas o Itamaraty tem alertado Temer.

Proteção

Há um mês há uma patrulha da PM 24 horas na porta do prédio onde mora o juiz federal Marcelo Bretas, que trancafiou a cúpula do PMDB e o casal Garotinho em Benfica.

Haja gás

Aliás, pelo menos três jatinhos de magnatas intermediadores brasileiros de venda de gás para a Petrobras baixaram em La Paz nas últimas semanas. A disputa tem... gás.

Patriota no TSE

Está na pauta do TSE o julgamento da mudança do nome de PEN para Patriota. Em março de 2018, com abertura da “janela da infidelidade partidária”, o Patriota espera o ingresso de parlamentares oriundos da bancada da bala como Valdir (GO), Éder Mauro (PA) e Fernando Francischini (PR), todos ex-delegados.

Em alerta

A turma da Associação Nacional dos Delegados de PF se surpreendeu com as entrevistas e as declarações do diretor-geral da PF, Fernando Segóvia. Mas a ADPF vai dar tempo ao novo DG sobre seus atos para se posicionar. A avaliação interna é que Segóvia se “fragilizou com as entrevistas”.

Da caserna

Jair Bolsonaro, que se lançará ao Planalto pelo partido, levará dois filhos deputados. Estão previstas também filiações de militares da reserva para candidaturas regionais a deputados federais. A entrada de Bolsonaro puxará ao Patriota prefeitos e vereadores.

Eron & Luislinda

Longe de a Coluna intencionar prejudicar uma amizade de longa data entre a ministra Luislinda Valois e a deputada federal Tia Eron. Fato é que o presidente Temer vai substituir a ministra dos Direitos Humanos - e o nome de Eron (sem que ela saiba) surgiu à mesa do presidente entre outras cotadas. A favorita é uma deputada do PMDB.

O Xerife

Protógenes Queiroz, inocentado pela Justiça de SP no processo em que foi acusado de violação de sigilo na

Esperança

O governador de Pernambuco, Paulo Câmara, nomeou o mineiro Cloves Benevides, um dos maiores especialistas no assunto, como Secretário de Desenvolvimento Social, Criança e Juventude. O Estado tem altos índices de criminalidade entre jovens.

Com Luana Lopes, Equipe de DF e SP

www.colunaesplanada.com.br - contato@colunaesplanada.com.br - Caixa Postal 1980 - CEP 70254-970 - Brasília DF

Convite



A Prefeitura Municipal de Cascavel convida sua família para participar da abertura oficial do “NATAL PARA TODOS”, que vai acontecer no dia 28, terça-feira, às 20h, no Calçadão, em frente à Catedral Nossa Senhora Aparecida, com a chegada do Papai Noel e a queima de fogos de artifício.

A programação do Natal 2017 prevê uma série de espetáculos culturais que se estenderá até o dia 23 de dezembro, incluindo a Orquestra Sinfônica, corais, cantatas e apresentações de peças teatrais com temas natalinos.



NATAL PARA TODOS



GOVERNO MUNICIPAL
CASCAVEL
EFICIÊNCIA E TRANSPARÊNCIA

ATLAS
ferro velho

Comércio de
sucatas, eixos,
tubos, chapas,
cantoneiras, nylon,
bronze, etc.

BR 277 - KM 591
F: (45) 3224 - 3255

Itaipu
água mineral

DISK ÁGUA
(45) 3226 0544

Auto Posto
MAÇARICO
Campeão em atendimento
Fone (45) 3223-1338

Av. Brasil, 5.276 - Cascavel - PR

Panorâmica
Imaginologia Odontológica

Serviços de Radiologia
Tomografia Computadorizada
Documentação Odontológica

Rua Antonina nº 1971 - Cascavel PR
45 3224 5662
www.panoramica-raiox.com.br

ótica curitiba
DESDE 1984
www.otiacuritiba.com.br

NEW HOLLAND
AGRICULTURE
CONSÓRCIO

Av. Brasil, 3.025 - Fone (45) 2101-3333
São Cristóvão - Cascavel - PR

Chelog
OPERADORA LOGÍSTICA

Massa se despede da F-1

O brasileiro Felipe Massa se despediu da Fórmula 1 marcando um ponto. Ele levou seu Williams ao décimo lugar no GP de Abu Dhabi, disputado domingo no circuito de Yas Marina. A vitória foi do finlandês Valtteri Bottas, da Mercedes. Lewis Hamilton, também da Mercedes, conquistou o segundo lugar, ao passo que o alemão Sebastian Vettel, da Ferrari, chegou em terceiro lugar, garantindo o título de vice-campeão, com 317 pontos, contra 363 de Hamilton, campeão antecipado. Massa terminou em 11º, com 43 pontos, três a mais do que Lance Stroll, seu companheiro de equipe, que foi o 12º.

ACDelco
BATERIAS

18 MESES DE GARANTIA

COPECAL
AUTO PEÇAS

FONE 3220-4774

Jair e Duda Bana vencem as 500 Milhas Londrina

Depois de superar vários problemas de corrida, a dupla curitibana formada por pai e filho, Jair e Duda Bana (Pirelli/Bana Pneus), venceram sábado a 26ª edição das "500 Milhas de Londrina 2017", tradicional prova do automobilismo paranaense, realizada no Autódromo Ayrton Senna, no Norte do Paraná. Jair e Duda Bana conquistaram a *pole position* na sexta-feira, com o tempo de 1m12s204, no treino classificatório diurno superando o tempo da Ferrari F430 GT3 da equipe de Fábio Greco, Renato Cattalini e Guilherme Salas, que fez 1m12s713, no treino diurno.

A Equipe G-Stage, que prepara o Predador, trabalhou muito nessa prova, superando uma pane elétrica, a quebra da suspensão traseira e um pneu furado, para chegar à vitória. A prova contou com supervisão da FPrA (Federação Paranaense de Automobilismo).

Duda Bana foi para a largada da prova, às 16h, e manteve a liderança na primeira volta, seguido de perto por Renato Cattalini (Ferrari) no início da corrida.

Da quinta volta em diante Duda Bana passou a abrir vantagem para os demais adversários. Na 43ª volta, Duda foi para os boxes para um reabastecimento rápido, voltando ainda na frente, pois com uma hora de prova tinha uma



Jair Bana comemora a quarta vitória nas 500 Milhas, a terceira em dupla com o filho Duda

volta de vantagem para o segundo colocado.

O Predador andava sempre de 6 a 10 segundos mais rápido que os demais a partir da 60ª volta. Na 89ª volta, Jair Bana assumiu o comando do Predador, depois da troca de piloto e reabastecimento.

Com 115 voltas começou a chover em Londrina e Jair Bana teve problemas na parte elétrica do carro com 119 voltas, perdendo duas voltas nos boxes, mas retornando ainda na liderança. O problema mais grave aconteceu na 126ª volta, com a quebra do suporte do amortecedor, na suspensão traseira do Predador, e a equipe perdeu seis voltas nos boxes para soldar, caindo para a terceira posição.

Jair Bana voltou para a pista na 133ª volta, em terceiro lugar, e passou a andar forte,

tirando a diferença para o segundo colocado até assumir o segundo lugar na 149ª volta.

Com 164 voltas, Duda Bana assumiu novamente o volante do Predador, passando a acelerar forte para tirar a desvantagem de quatro voltas para o líder. Fez uma parada rápida na volta 196, para o reabastecimento, aproveitando a entrada do *Safety Car*.

Duda Bana assumiu a liderança da prova na 211ª volta e passou a abrir vantagem para o segundo colocado, cerca de 5 segundos por volta. Na 234ª volta, o Predador aproveitou novamente a entrada do *Safety Car* para fazer um rápido reabastecimento. Porém, na 239ª volta, mais um susto para a equipe, quando Duda parou nos boxes com o pneu traseiro esquerdo furado, que foi trocado rapida-

mente. Ele voltou à pista ainda na liderança. Daí em diante, Duda Bana acelerou forte novamente o Predador e abriu vantagem até receber a bandeira quadriculada da vitória. "Foi uma vitória suada, com várias superações de todos na equipe, além dos pilotos na pista, que, com o Predador bem acertado, conseguíamos manter um ritmo forte de corrida, mais rápido que os demais carros na prova. Lideramos todos os treinos livres que participamos, os treinos classificatórios (diurno e noturno) e o *warm up*, e acredito que não seria justo para nós outro resultado senão a vitória, que nos escapou nas duas edições anteriores, com um acidente em 2015 e uma quebra em 2016", declarou Jair Bana.

Resultado das 500 Milhas de Londrina

- 1) Jair Bana/Duda Bana (Grupo I), 263 voltas em 6h36m55s381
- 2) Sérgio Pistili/Valter Pinheiro (Grupo III), a 2 voltas
- 3) Ney Faustini/Edras Soares/Ney Sá Faustini (Grupo I), a 9 voltas
- 4) Mallaco Man/Cláudio Antunes (Grupos II e III), a 20 voltas
- 5) Ricardo Furquim/Beto Borguesi/Valter Penques (Grupos I e III), a 20 voltas
- 6) Mário Marcondes/Luciano Borghesi/Cláudio Ramos (Grupos I e III), a 22 voltas
- 7) Beto Richa/Eduar Mehry Neto/Caco Almeida/Marcelo Karan (Grupos I e IV), a 23 voltas
- 8) Bley Jr/Aloysio Moreira (Grupos II e III), a 23 voltas
- 9) Algacir Sermann/Rodrigo Tassi (Grupo VI), a 32 voltas
- 10) Sérgio Martinez/Luc Monteiro/João Tinoco (Grupo III), a 39 voltas

Casas Brasil
Confecções, Cama
Mesa e Banho

Charme para
você e conforto
para sua família

Assis Chateaubriand
Av. Tupássí, 2.547
Fone (45) 3528-6456

Toledo
Rua Barão do
Rio Branco, 1.132
Fone (45) 3277-1923

Damian
Auto Center
A primeira loja de pneus
de Cascavel

- ALINHAMENTO
- BALANCEAMENTO
(NO LOCAL)

Revendedor autorizado Trava Carneiro
Av. Brasil, 4518 - Fone (45) 3223-6363
Cascavel - PR

injediesel
Pompa Injetoras
POWER CHIP

Todas as marcas
Nacionais e Importadas

(45) 3225-7064
R. Francisco I. Fernandes, 149
Cataratas - Cascavel - PR

injediesel@injediesel.com
www.injediesel.com

GUINDASTE
JFS

Manuseio, transporte, manutenção
e içamento de cargas

Rua Corbélia, 1.140 - Bairro Perifolo
Fone (45) 3227-6402 - Cascavel - PR
E-mail: comercial@jfsguindastes.com.br

PRO TORK
RACING DEVELOPMENT

Paranaense de
Motocross

Dias - 2 e 3/12 - Cascavel - PR

MZSPORTS
COMPETIÇÕES & EVENTOS

Recordes de público no Couto Pereira

O público de 37.714 paranistas que no sábado registrou a maior presença de torcedores no ano no Couto Pereira viu o empate entre Paraná Clube e Boa Esporte com muita festa e como a despedida da Série B rumo à Série A. Já a torcida do Coritiba, que no dia seguinte esteve em número ainda maior no estádio para retomar a marca em casa, não teve motivos a comemorar. Os 38.059 presentes decepcionaram-se com a derrota para o São Paulo, que pode ter marcado a despedida da equipe alviverde da Série A rumo à Série B.

Vencer ou vencer; ou contar com a sorte

Derrotado na partida que poderia ter lhe garantido na Série A, o Coritiba caiu uma posição na classificação, mas ainda depende de suas próprias forças para permanecer na elite. Para isso basta vencer a Chapecoense no domingo, em Santa Catarina. Caso contrário, terá de torcer para que o Avaí não vença o Santos na Vila Belmiro nem que o Sport vença o Corinthians na Ilha do Retiro.

Jogos Abertos

Cascavel conquista segundo lugar geral em Apucarana

Cascavel - Com um fim de semana cheio de conquistas, Cascavel assegurou seu lugar entre as cidades mais importantes do esporte paranaense ao ficar com o segundo lugar no 60ª edição dos Japs (Jogos Abertos do Paraná), encerrados domingo em Apucarana. O título geral ficou com Maringá, invertendo as duas primeiras posições em relação a 2015, último ano de realização da competição - em 2016 não houve por conta de ocupações em colégios por estudantes.

“Foram mais de 60 cidades participantes e nós conquistamos o segundo lugar graças ao empenho de nossos atletas, técnicos, dirigentes e pessoal de apoio. São mais de 400 pessoas que ficaram mais de 10 dias fora de casa para nos representar, e todos buscaram a superação. Acredito que para o próximo ano já estaremos muito melhor organizados e prontos para conquistar mais medalhas”, destacou o diretor da secretaria municipal de Esporte e Lazer,

Léo Mion, que passou toda a semana junto com os atletas no alojamento e acompanhando as competições.

No último fim de semana de competição, Cascavel conquistou o título do taekwondo

masculino e feminino, do badminton feminino, do tênis masculino e do handebol feminino. Antes, as equipes de vôlei masculino, tênis de mesa masculino e tiro já haviam conquistado o ouro.

PRATA E BRONZE

Também auxiliaram na pontuação as equipes de badminton masculino, ginástica rítmica, tênis feminino e vôlei de praia masculino, que garantiram o troféu de prata em Apucarana. As modalidades que ficaram com o terceiro lugar foram o futsal masculino, o handebol masculino, a natação masculino, o tênis de mesa feminino e o xadrez feminino.

FCC faz reconhecimento do Olímpico nesta terça

Cascavel - Uma semana exata depois de ter ido a campo pela primeira vez no Centro de Treinamento do FCC (Futebol Clube Cascavel) para treinos de pré-temporada, os comandados do técnico Milton do Ó pisarão no gramado do Estádio Olímpico pela primeira vez nesta terça-feira, em atividade marcada para iniciar às 15h.

Em preparação para sua quarta participação seguida na Série Ouro do Paranaense de Futebol, o time cascavelense iniciou a pré-temporada na última segunda-feira, com a apresentação dos atletas à comissão técnica e o início dos exames de saúde.

Para esta semana, a programação só não prevê atividades no domingo. Ademais, serão treinos pela manhã ou à tarde com exceção da quinta-feira, quando os atletas trabalharão em dois períodos.

TERCEIRONA | Independente SJ fatura seu primeiro título



Equipe fundada em maio de 2015 e que está em sua segunda temporada no futebol profissional, o Independente São-Joseense conquistou o primeiro troféu de sua recente história ao vencer o time de Rolândia por 1 a 0 na segunda partida da decisão do título de Campeão Paranaense da Terceira Divisão, domingo - havia repetido o placar no jogo

de ida, na semana passada. As duas equipes já estavam classificadas para a disputa da Segunda Divisão em 2018. No ano passado, a equipe de São José dos Pinhais havia terminado a competição em terceiro lugar. Desta vez, disputou 12 jogos e conquistou nove vitórias e três empates, terminando invicto, com 26 gols marcados e apenas quatro sofridos.

panorama esportivo

Estádio Olímpico

A administração pública de Cascavel, dona do Estádio Olímpico Regional Arnaldo Bussato, não está preocupada em ter a praça desportiva fechada no ano que vem por conta do vencimento do TAC (Termo de Ajuste de Conduta) firmado no início do ano com o Corpo de Bombeiros para a liberação do alvará de prevenção e combate de incêndio.

Dia 20 de janeiro

O documento permite a realização de eventos no estádio cascavelense até o dia 20 de janeiro, véspera da estreia do FCC no Paranaense de Futebol 2018 - o jogo será em Toledo, no Clássico da Soja. Ou seja, até lá, os treinamentos e possíveis jogos amistosos no local estão liberados.

Apalavrado

A situação confortável é compartilhada pelo diretor de Esporte e Lazer, Léo Mion, e pelo engenheiro da secretaria de Serviços e Obras Públicas Jefferson Valcanover, que estiveram recentemente reunidos com o comandante do 4º Grupamento de Bombeiros, o tenente-coronel Fernando Raimundo Schunig, para tratar do assunto TAC.

Novo prazo

Os representantes da administração pública cascavelense garantem que há a possibilidade de prorrogação do prazo de vencimento do TAC e que protocolarão o pedido no início do mês de dezembro. Garantem ainda não haver burocracia nem um longo prazo de espera pela resposta do pedido. Tudo porque já concluíram a maioria dos itens solicitados a serem reparados no TAC firmado no início do ano.

Itens concluídos

Dos quatro itens firmados no TAC entre Município e Corpo de Bombeiros, três já foram solucionados, restando apenas um sem solução: a correção da inclinação das rampas de acesso às arquibancadas - têm de 24% a 32% e devem ser reduzidas a 10% de inclinação. O problema para isso é que há a necessidade de preenchimento com concreto em praticamente todo o anel externo do estádio, visto que são 19 rampas com inclinação irregular. O “problema” é novo por causa das normas que inexistiam à época da construção do estádio, em 1982, mas que não existiriam se tivessem sido detectados durante o processo de reformulação do local, que custou cerca de R\$ 8 milhões e foi encerrado no início deste ano.

É muito fácil fretar um ônibus padrão Princesa dos Campos



Seja para turismo ou eventos, conte com uma empresa que há 80 anos investe no treinamento de motoristas, segurança, conforto, além de veículos que seguem um rigoroso sistema

de manutenção preventiva. Acesse o nosso site e veja como fretar é mais fácil do que você imagina:

www.princesadoscampos.com.br/fretamento

(45) 3225.4111

FRETAMENTO
EVENTUAL OU
CONTÍNUO

Princesa dos Campos
FRETAMENTO



TOCAM HOJE		
SUL-AMERICANA		
22h15	Independente	x Libertad
COPA DO REI		
18h30	Real Madrid	x Fuenlabrada
18h30	Levante	x Girona
18h30	Celta	x Eibar
18h30	Málaga	x Numancia
18h30	Leganes	x Valladolid
INGLÊS		
17h45	Brighton	x Crystal Palace
17h45	Leicester	x Tottenham
18h	Watford	x Man. United
18h	West B. Albion	x Newcastle
FRANCÊS		
16h	Amiens	x Dijon
16h	Strasbourg	x Caen
18h	Bordeaux	x Saint-Etienne

Copa 2018

Fifa define o sorteio de sexta

Zurique - Com a proximidade do sorteio que determinará os grupos para a Copa do Mundo de 2018, marcado para as 13h (de Brasília) de sexta-feira, a Fifa anunciou, ontem, qual será a fórmula utilizada para a divisão das 32 seleções em oito grupos. A principal novidade é a impossibilidade de duas equipes da mesma confederação disputem o mesmo grupo (com exceção da Europa, que possui 14 representantes no torneio).

Os europeus possuem seis representantes como cabe-

ças de chaves - eles ficarão no Pote 1, com Brasil e Argentina. As outras oito equipes europeias serão espalhadas pelos potes restantes. Desta forma, seis grupos terão obrigatoriamente dois representantes da Europa e outros dois grupos terão apenas uma seleção europeia. Da mesma forma, Brasil e Argentina já sabem que terão pela frente pelo menos uma equipe do velho continente pela frente na primeira fase, podendo ser do pote 2, 3 ou 4.

A Fifa confirmou ainda que as seleções serão separadas em quatro potes (determinados pelo ranking da Fifa de outubro). O sorteio será realizado na ordem destes potes. Existirão ainda mais oito potes para a determinação da posição da seleção dentro do grupo, o que determina a ordem dos confrontos.

PLACAR DE ONTEM

BRASILEIRÃO		
Palmeiras	? x ?	Botafogo

SÉRIE B - FINAL									
Time	P	J	V	E	D	GP	GC	SG	
1º América-MG	73	38	20	13	5	46	25	21	
2º Internacional	71	38	20	11	7	54	26	28	
3º Ceará	67	38	19	10	9	46	32	14	
4º Paraná	64	38	18	10	10	49	28	21	
5º Londrina	62	38	18	8	12	56	46	10	
6º Oeste	59	38	14	17	7	43	31	12	
7º Vila Nova	58	38	15	13	10	38	30	8	
8º B. de Pelotas	51	38	15	6	17	43	50	-7	
9º Juventude	51	38	13	12	13	35	38	-3	
10º Boa Esporte	50	38	12	14	12	40	42	-2	
11º Paysandu	48	38	13	9	16	41	41	0	
12º Figueirense	48	38	12	12	14	44	49	-5	
13º Criciúma	48	38	12	12	14	41	46	-5	
14º Goiás	45	38	12	9	17	35	46	-11	
15º CRB	45	38	12	9	17	35	50	-15	
16º Guarani	44	38	11	11	16	36	46	-10	
17º Luverdense	44	38	10	14	14	38	40	-2	
18º Santa Cruz	37	38	8	13	17	43	64	-11	
19º ABC	34	38	9	7	22	28	49	-21	
20º Náutico	32	38	8	8	22	29	51	-22	

SÉRIE A									
Time	P	J	V	E	D	GP	GC	SG	
1º Corinthians	72	37	21	9	7	50	29	21	
2º Grêmio	62	37	18	8	11	52	32	20	
3º Santos	62	37	17	11	9	41	31	10	
4º Palmeiras	60	36	18	6	12	59	42	17	
5º Cruzeiro	56	37	15	11	11	45	37	8	
6º Flamengo	53	37	14	11	12	47	37	10	
7º Vasco	53	37	14	11	12	38	46	-8	
8º Botafogo	52	36	14	10	12	43	38	5	
9º Chapecoense	51	37	14	9	14	45	48	-3	
10º Atlético-MG	51	37	13	12	12	48	46	2	
11º Bahia	49	37	13	10	14	49	47	2	
12º São Paulo	49	37	13	10	14	47	48	-1	
13º Atlético-PR	48	37	13	9	15	42	43	-1	
14º Fluminense	46	37	11	13	13	49	52	-3	
15º Vitória	43	37	11	10	16	49	56	-7	
16º Coritiba	43	37	11	10	16	41	49	-8	
17º Sport	42	37	11	9	17	45	58	-13	
18º Avai	42	37	10	12	15	28	47	-19	
19º Ponte Preta	39	37	10	9	18	36	50	-14	
20º Atlético-GO	35	37	9	8	20	37	55	-18	

38ª RODADA		
Santa Cruz	5 x 2	Juventude
Brasil de Pelotas	3 x 2	Criciúma
Figueirense	1 x 0	Paysandu
Ceará	1 x 0	ABC
Vila Nova	0 x 1	Londrina
Oeste	1 x 1	Goiás
Paraná	1 x 1	Boa Esporte
América-MG	1 x 0	CRB
Luverdense	3 x 0	Náutico
Internacional	2 x 0	Guarani

38ª RODADA (ÚLTIMA)			
Domingo			
17h	Botafogo	x	Cruzeiro
17h	Vasco	x	Ponte Preta
17h	Santos	x	Avai
17h	São Paulo	x	Bahia
17h	Atlético-MG	x	Grêmio
17h	Atlético-PR	x	Palmeiras
17h	Sport	x	Corinthians
17h	Vitória	x	Flamengo
17h	Atlético-GO	x	Fluminense
17h	Chapecoense	x	Coritiba

FORD ECOSPORT 2018

SE 1.5L Flex (cat. ECB8)

ACESSO FORD
 Consulte os descontos especiais para Pcd

- Motor 1.5L 3C (137 cv) • Sync® 3 com tela de 6,5" • AppLink
- Bluetooth e 2 entradas USB • Conectividade com Apple CarPlay e Android Auto • Controles de áudio no volante
- Painel de instrumentos com tela de 2,3" monocromática • Assistência de emergência • 7 air bags
- AdvanceTrac®: controle eletrônico de estabilidade (ESC) e tração (TSC)
- Assistente de partida em rampas (HLA) • Direção elétrica
- Ar-condicionado • Rodas de liga leve 15"

A partir de R\$ 76.990 à vista	Entrada de R\$ 47.394	Parcelas de 24x R\$ 1.383
---------------------------------------	------------------------------	----------------------------------

TAXA ZERO EM 24X

SUPERVALORIZAÇÃO DO SEU USADO

+ 3 PRIMEIRAS REVISÕES GRÁTIS



Cascavel: Av. Brasil, 1748 - (45) 3220-8200 • **Toledo:** Av. Parigot de Souza, 1215 - (45) 3379-7600
Assis Chateaubriand: Av. Tupassi, 1500 - (44) 3528-8950 • **Palotina:** Av. Pres. Kennedy, 1761 - (44) 3649-0000

Preços e condições de financiamento válidos até 15/12/2017. Custo Efetivo Total (CET), calculado na data de 25/10/2017 a partir de 4,18% a.m. e 63,48% a.a., por meio do Programa Ford Credit. Não abrangem seguro, acessórios, documentação e serviços de despachante, manutenção ou qualquer outro serviço prestado pelo Distribuidor. Sujeito à aprovação de crédito. O valor de composição do CET poderá sofrer alteração, quando da data efetiva da contratação, considerando o valor do bem adquirido, as despesas contratadas pelo cliente e os custos de Registros de Cartórios variáveis de acordo com a UF (não inclusos no valor das parcelas e no cálculo da CET). Contratos de Financiamento e Arrendamento Ford Credit são operacionalizados pelo Banco Bradesco Financiamentos S.A. Valores válidos para cores sólidas. Frete incluso. Imagens meramente ilustrativas.

Na cidade, somos todos pedestres.

PREVISÃO DO TEMPO

CASCAVEL

Poucas nuvens

Terça 28/11/2017

Poucas nuvens

Quarta 29/11/2017

Poucas nuvens

Quinta 30/11/2017

Maringá max 32 min 20	Londrina max 30 min 19
Cascavel max 30 min 17	Paranaguá max 25 min 20
Foz do Iguaçu max 33 min 19	Curitiba max 25 min 16

CRESCENTE 24/01/20:20	CHEIA 03/12/13:46	MINGUANTE 10/12/05:51	NOVA 18/12/04:30
--------------------------	----------------------	--------------------------	---------------------

Loterias CAIXA

NOSSOS RESULTADOS SÃO INFORMATIVOS E NÃO SUBSTITUEM OS RESULTADOS OFICIAIS.

FEDERAL

concurso 5235

1º prêmio 37.715

2º prêmio 69.587

3º prêmio 10.591

4º prêmio 24.797

5º prêmio 29.693

DUPLA SENA

concurso 1722

1º sorteio

06 09 16 24 31 44

2º sorteio

06 18 23 31 34 50

LOTOMANIA

concurso 1815

06 10 17 24 37 40 41

44 45 47 48 50 61

63 66 86 87 91 95 99

QUINA

concurso 4541

04 16 26 30 55

LOTOFÁCIL

concurso 1591

01 03 05 07 08 10

TIMEMANIA

concurso 1111

13 28 31 57

63 66 71

MEGASENA

concurso 1991

19 20 28 34 36 44

21 22 23 24

TIME DO AMERICARJ

Parque das Águas

A temporada no Parque Temático das Águas de Toledo começa dia 3. Para o melhor aproveitamento da população para os dias quentes de verão, os exames médicos são realizados pela Secretaria de Desenvolvimento Econômico, de Inovação e Turismo. No sábado, 131 exames foram feitos por dois médicos que estão prestando atendimento. O prazo para a realização dos exames continua aberto.

Selo Referência

Aprimorar atendimento ao cliente, layout de loja, planejamento financeiro e a gestão do negócio. Desta forma, 108 micros e pequenas empresas varejistas do Paraná vêm se preparando para sobreviver e crescer no mercado. O esforço desses empreendedores na implantação de uma gestão profissional foi coroado com o Selo Referência no Comércio, reconhecimento concedido pelo Sebrae/PR e pela Fecomércio PR.

Paraná amplia atenção a refugiados

Curitiba - O governo do Estado está ampliando a estrutura dedicada a atender migrantes e refugiados. Pioneiro na criação de um centro estadual para imigrantes, refugiados e apátridas no País, o Paraná vai também capacitar professores para dar aulas de português para estrangeiros, tanto para crianças como adultos, nas escolas estaduais.

O Paraná é o terceiro estado com maior número de trabalhadores imigrantes do País. Em 2016, havia 13.833 pessoas de outros países trabalhando com carteira assinada no Estado, atrás apenas de Santa Catarina (14.348) e São Paulo (43.141).

A língua ainda é uma das

principais barreiras para migrantes e refugiados conseguirem se comunicar, fazer documentos e arrumar trabalho, de acordo com Regina Bley. “O Brasil é um país altamente acolhedor e isso é um princípio constitucional, que faz com que os direitos para os estrangeiros sejam praticamente os mesmos de um brasileiro”, diz ela.

A demanda pelo aprendiza-

do do português para estrangeiros cresceu consideravelmente porque, desde 2010, o número de imigrantes no Estado aumentou 277%. Em 2010, o Estado tinha um contingente de 3.660 trabalhadores de outros países atuando no mercado de trabalho formal.

NA VANGUARDA

O Paraná foi o primeiro Estado do País a criar um conselho estadual específico para pensar soluções e melhorias para a situação dos migrantes. O Cema (Conselho Estadual de Migrantes, Refugiados e Apátridas), criado pela Lei 18.465/15, é composto de 18 integrantes, nove da sociedade civil e nove representantes do Executivo estadual.

Seminário discute gestão ambiental no setor elétrico

Foz do Iguaçu - A Itaipu Binacional será a anfitriã de diversos debates relacionados à gestão ambiental em empresas do setor elétrico, de quinta (30) a sexta-feira (1º), no Cineteatro dos Barrageiros, na usina, em Foz do Iguaçu. Organizado pelo FMASE (Fórum de Meio Ambiente do Setor Elétrico), em parceria com a própria Itaipu, o seminário “O futuro da relação: Meio Ambiente e Setor Elétrico” reunirá cerca de 150 pessoas, entre especialistas e profissionais interessados no tema.

O evento visa mostrar a sustentabilidade do setor elétrico para toda a sociedade, com destaque para as melhores práticas socioambientais desenvolvidas pelas

empresas do ramo.

“Teremos especialistas do Brasil e do exterior, autoridades dos principais setores que lidam com essas questões, em debates de alto nível”, ressalta o presidente do FMASE, Ênio Marcus Brandão Fonseca.

Segundo Fonseca, o seminário vai expor os ajustes que precisam ser feitos para dinamizar o setor, especialmente em relação às questões de regulação ambiental, que têm sido percebidas como um entrave ao desenvolvimento. “Vamos tratar de aspectos estratégicos e mostrar iniciativas de sucesso, como os casos da Itaipu Binacional, de Belo Monte e da colombiana ISAGEN”, afirmou.

Parque das Aves



Foz do Iguaçu - Quem visitar o Parque das Aves nos próximos dias em Foz do Iguaçu pode acompanhar de perto como é feita a alimentação de dois filhotes de papagaio. Os procedimentos ocorrem na sala dedicada aos filhotes. As aves fazem parte do grupo recebido semana passada por conta de um resgate feito por policiais do Batalhão de Polícia Militar de Fronteira.

De acordo com informações repassadas pela coordenação do Parque das Aves, 56% das aves resgatadas e levadas ao parque são vítimas

de maus-tratos, tráfico e posse ilegal. No último resgate feito pelo BPFron, seis papagaios foram encaminhados ao Parque das Aves. Antes, elas ficaram sob cuidados do professor Anderson Luiz de Carvalho e equipe da UFPR (Universidade Federal do Paraná), campus de Palotina.

Como são muito pequenos, os animais estão alojados na quarentena do parque e em breve se juntarão aos outros no recinto. As aves fazem parte do projeto Papagaio Verdadeiro.

Papagaios de diversas espécies podem ser encontrados no recinto do Parque das Aves, em Foz do Iguaçu

Toledo recebe recursos a urgência e emergência

Toledo - Um recurso importante para incentivo à rede de urgência e emergência de Toledo foi sinalizado. A Secretaria de Saúde do Estado do Paraná anunciou a liberação de R\$ 600 mil para investimentos na compra de equipamentos para a Unidade de Pron-

to-Atendimento Doutor José Ivo Alves da Rocha e aquisição de ambulância UTI Móvel para o Serviço de Atendimento Móvel de Urgência.

“Atualmente, a base do Samu só tem uma Unidade de Suporte Avançado. Com mais uma, o Samu poderá ofertar

um atendimento mais rápido e, consequentemente, ampliando à população de Toledo. Já os equipamentos para UPA ajudam a manter a qualidade e a segurança necessária nos atendimentos de urgência e emergência”, destaca o secretário de Saúde, Thiago Stefanello.

Modernização

Paraná lança hoje projeto de nova ferrovia

Curitiba - O primeiro passo em direção à construção de uma nova ferrovia ligando a região de Dourados (MS) até o Porto de Paranaguá, em um total de mil quilômetros de trilhos, será dado hoje em São Paulo, com o lançamento oficial e a apresentação da proposta de construção do novo ramal. O valor estimado para construção da ferrovia é de R\$ 10 bilhões, tudo com investimento privado.

O presidente da Ferroeste, João Vicente Bresolin Araújo, informa que, nesta primeira etapa, haverá o lançamento do PMI (Procedimento de Manifestação de Interesse), edital público de chamamento desenvolvido pela Secretaria de Pla-

nejamento e Coordenação Geral. Podem participar empresas do Brasil e do exterior para elaborar os estudos técnicos-operacionais, econômico-financeiros e ambientais para a construção e a exploração dos serviços ferroviários. "Essa é uma luta de quatro décadas e finalmente estamos na direção certa para colocar em prática esse projeto".

O trecho 1 da nova ferrovia ligará Guarapuava ao Porto de Paranaguá e terá 400 quilômetros de extensão. O trecho 2, que já é uma concessão da Ferroeste, será a extensão da linha de Guarapuava até Dourados (MS), passando por Guaíra, com a

construção de mais 350 quilômetros de trilhos. Os atuais 250 quilômetros de trilhos da Ferroeste ligando Guarapuava a Cascavel serão reaproveitados. O trecho será subconcessionado.

No Paraná, os dois maiores gargalos logísticos estão entre Curitiba e Paranaguá e Guarapuava e Ponta Grossa. Hoje, apenas 20% do volume de movimentação no Porto de Paranaguá é proveniente dos trilhos, ou seja, dos 50 milhões de toneladas entre importação e exportação, somente 9 milhões são escoadas por ferrovia. No oeste do Paraná, apenas 440 mil toneladas ao ano são levadas pela ferrovia, de um total de 14

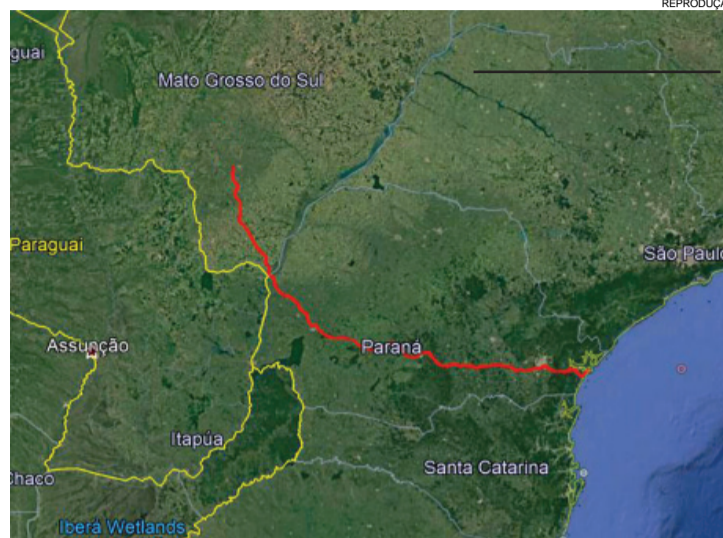

Projeto prevê ligação férrea de mil quilômetros entre Dourados ao Porto de Paranaguá

milhões de toneladas de grãos produzidas por ano.

Concedida pelo governo federal em 1989, a Ferroeste hoje opera apenas o trecho de Cascavel a Guarapuava. De lá até o Porto de Paranaguá seus vagões seguem pelos trilhos da Rumo, por meio do chamado direito de passagem. Acontece que a Rumo

(antiga ALL) libera os vagões e as locomotivas conforme sua disposição, geralmente bem abaixo da demanda.

A partir do estudo de ampliação da ferrovia em mãos, a expectativa é de que o edital para o início das obras saia em 2019.

●VANDRÉ DUBIELA

São Miguel comemora 56 anos

São Miguel do Iguaçu - O Município de São Miguel do Iguaçu completa hoje 56 anos de emancipação político-administrativa e comemora avanços em diversos setores.

Há 56 anos o trabalho braçal dos pioneiros que começaram a desbravar a Velha Gaúcha ganhou a independência de

Foz do Iguaçu, transformando São Miguel em uma cidade próspera e que tem em sua gente seu maior patrimônio. Hoje o Município conta com uma população estimada de 27 mil habitantes.

O prefeito Claudio Dutra destaca que, em 2015, foi iniciada uma grande transformação na saúde com a construção do

Complexo Hospitalar Municipal, como forma de solucionar graves entraves no setor.

Foram investidos mais de R\$ 11 milhões de recursos próprios em parceria com os governos federal e estadual. A inauguração do Hospital Público está programada para ocorrer no próximo ano.

Ibema dá férias coletivas aos servidores

Ibema - O Decreto 975/2017 define o período de férias coletivas determinado pelo prefeito de Ibema, Adelar Arrosi, e que alcançará os servidores públicos municipais no período de 22 de dezembro a 21 de janeiro de 2018. Alguns setores e serviços, como saúde, limpeza pública e coleta de lixo, considerados essenciais, seguirão normalmente nesse período.

Arrosi informa que a adoção das férias coletivas traz inúmeros benefícios ao Município e ao cidadão. "Janeiro é um mês atípico, de férias, por isso as demandas à prefeitura e às secretarias costumam ser reduzidas. Assim, o funcionalismo aproveita esse período para descansar e o cidadão, por sua vez, terá atendimento cheio nos outros meses do ano,

já que nenhum setor ou departamento ficará descoberto por falta de pessoal", afirma o prefeito.

Com a concentração das férias em um período, durante o ano não há sobrecarga de serviços justamente pela eventual falta de servidores que estarão então em período de férias.

Adelar Arrosi lembra que as férias são asseguradas por lei

e, diante disso, precisam ser rigorosamente cumpridas pelas empresas, administrações e órgãos públicos. Ao conceder férias, a atual gestão começa a colocar em dia esse direito ao funcionalismo, já que governos anteriores não respeitavam esse benefício como deveriam. Há casos de servidores com até quatro férias vencidas.

DEPARTAMENTO DE ESTRADAS DE RODAGEM

AUTORIZAÇÃO FLORESTAL

O Departamento de Estradas de Rodagem torna público que requereu junto ao Instituto Ambiental do Paraná - IAP/PR, Autorização Florestal referente à adequação da capacidade da interseção na Rodovia BR-277 com a Av. Costa e Silva, numa extensão de 1,0 km, no município de Foz do Iguaçu.

CARGAS

ATENDIMENTO EM TODO PARANÁ, GRANDE SÃO PAULO E PARTE DO LITORAL CATARINENSE.

MATRIZ:

Av. Luiz Antônio Faedo, 2332
B. São Cristóvão - Francisco Beltrão - PR
(46) 3520-3223

[fb.com/sudoestetransportes](https://www.facebook.com/sudoestetransportes)

Compre sua passagem através da internet.

www.sudoestetransportes.com.br

PASSAGENS

ATENDENDO O SUDOESTE, OESTE DO PARANÁ E LIGAÇÃO PARA JOINVILLE - SC.

INDICADORES ECONÔMICOS

DÓLAR		27/11	
	% dia compra	venda	% mês
COMERCIAL	-0,4%	3,2190	3,2200 -1,6%
PTAX (BC)	-0,3%	3,2212	3,2218 -1,7%
PARALELO	-0,3%	3,1800	3,4000 -1,4%
TURISMO	-0,3%	3,1800	3,3800 -1,5%
EURO	-0,1%	3,8445	3,8465 +0,9%

US\$ 1 É IGUAL A:	MOEDAS X REAL
lêne 111,14	lêne R\$ 0,0290
Libra est. 0,7484	Libra est. R\$ 4,31
Euro 0,8376	Peso arg. R\$ 0,19
Peso arg. 17,35	R\$1: 1.758,09 guaranis

POUPANÇA - TR			
Período/ depósitos...	Poup. antiga	Poup. nova	TR part. 4/5/12
25/10 a 25/11	0,5000	0,4690	0,0000
26/10 a 26/11	0,5000	0,4273	0,0000
27/10 a 27/11	0,5000	0,4273	0,0000
28/10 a 28/11	0,5000	0,4273	0,0000
1/11 a 1/12	0,5000	0,4273	0,0000

BOVESPA		27/11	
IBOVESPA:	-0,13%	74.058 pontos	
Ações	%	R\$	
Petrobrás PN	-1,43%	15,87	
Vale ON	-1,06%	35,41	
ItauUnibanco PN	+0,61%	42,69	
Copel PNB	-3,95%	23,85	
Braskem PNA	-3,53%	46,50	
Marfrig ON	-2,27%	6,89	

ÍNDICES DE INFILAÇÃO				
Índice em %	SET	OUT	ano	12m
IPCA (IBGE)	0,16	0,42	2,21	2,70
IGP-M (FGV)	0,47	0,20	-1,91	-1,41
IGP-DI (FGV)	0,62	0,10	-1,94	-1,07

REAJUSTE DE ALUGUÉIS				
Índice	SET	OUT	NOV	NOV
IGP-M (FGV)	0,9829	0,9855	0,9859	
IGP-DI (FGV)	0,9839	0,9896	0,9893	

* Correção anual. Multiplique valor pelo índice

SELIC ANUAL: 7,50% | TJLP: 7,00%/ano

TABELA DO IR			
BASE (R\$)	Alíq. %	deduzir	
Até 1.903,98	-	-	
De 1.903,99 até 2.826,65	7,5	142,80	
De 2.826,66 até 3.751,05	15	354,80	
De 3.751,06 até 4.664,68	22,5	636,13	
Acima de 4.664,68	27,5	869,36	

Dedução p/ dependente: R\$ 189,59; IR 2017: a 8ª parcela vence em 30/11, com juros Selic de 5,62%.

SAL. MÍNIMO PR (abr/17 a fev/18)

I	R\$ 1.223,20	III	R\$ 1.315,60
II	R\$ 1.269,40	IV	R\$ 1.414,60

Em reais. *Faixa II: empregados domésticos.

OUTROS INDICADORES			
	SET	OUT	NOV
TJLP (%)	7,00	7,00	7,00
Sal. mínimo	937,00	937,00	937,00
UPC	23,51	23,54	23,54

CUSTO DA CONSTRUÇÃO (CUB)					
R\$/m2	SET	OUT	%m	%ano	%12m
Paraná	1.422,46	1.425,94	0,24	3,19	7,50
Norte	1.454,53	1.456,76	0,15	5,05	5,19
Oeste	1.452,02	1.453,76	0,12	3,43	4,12

PREVIDÊNCIA		COMP. NOVEMBRO	
Empresário/empregador			
Contribui com 11% sobre pró-labore, entre R\$ 937,00 (R\$ 103,07) e R\$ 5.531,31 (R\$ 608,45), através de GPS.			
Autônomo			
1) Quem só recebe de p. físicas: recolhe 20% entre R\$ 937,00 (R\$ 187,40) a R\$ 5.531,31 (R\$ 1.106,26). 2) Recebe de p. jurídicas: a empresa recolhe 11% sobre o máximo de R\$ 5.531,31 (R\$ 608,45) e desconto do autônomo. 3) Recebe de jurídicas e físicas: desconto de 11% sobre o que recebe de jurídicas até R\$ 5.531,31 (R\$ 608,45). Se não atingir este teto, recolhe 20%, sobre a diferença até R\$ 5.189,82. 4) Aut. especial sobre R\$ 937,00, recolhe 5% (donas de casa, Lei 12.470/2011) ou 11% (demais especiais), mas só aposenta por idade..			
Facultativo			
Contribui com 20% sobre valores entre R\$ 937,00 (R\$ 187,40) a R\$ 5.531,31 (R\$ 1.106,27), por carnê.			
Assalariados			
Salários até R\$ 1.659,38	8%		
de R\$ 1.659,39 até R\$ 2.765,66	9%		
de R\$ 2.765,67 até R\$ 5.531,31	11%		
Emp. domésticos	Alíq. %	R\$ min	R\$ máx
Empregado	8 a 11	74,96	608,45
Empregador	12	112,44	663,76
Total	20 a 23	187,40	1.272,21

Venc.: emp. 20/12, físicas 15/12 domésticos 07/12

MERC. RURAL

PREÇO PRODUTOR (DERAL/SEAB)					
Em 27/11	PR	DIA	30d.	Casc.	
SOJA	64,27	0,0%	1,9%	64,00	
MILHO	22,87	0,0%	4,6%	22,50	
TRIGO	34,07	-0,1%	3,9%	34,50	
BOI GORDO	139,10	0,1%	0,5%	140,00	
FRANGO	2,68	0,0%	0,0%	-	

Soja, milho e trigo sc 60kg, boi gordo arroba e frango kg

BOLSA DE CHICAGO				
Em 27/11	CONT.	FECH.	DIA	30d.
SOJA	jan/18	996,00	2,75	1,0%
FARELO	dez/17	327,10	3,30	4,8%
MILHO	dez/17	338,75	-3,50	-2,9%
TRIGO	dez/17	409,50	-6,25	-4,2%

Em Pontos. 1 ponto = 1 centavo de dólar/bushel na soja (27,2kg), milho e trigo (25,4kg) e US\$ tonelada curta no farelo (907kg). DIA: variação em pontos

LOTES/ATACADO (AgDOSSIÊ-DINHEIRO)				
Em 27/11	PRAÇA	R\$/sc	SEM	30d.
SOJA	Cascavel	69,00	-2,1%	1,5%
SOJA	Paranaguá	74,20	-1,1%	1,0%
MILHO	Cascavel	27,00	-1,8%	1,9%

Medicamentos

Toledo abre investigação contra fraudes em pregão

Toledo - O Município de Toledo informa que a partir de um trabalho conjunto de investigação entre a Assessoria Jurídica, as Secretarias de Saúde, Segurança e Administração identificou indícios de fraude por parte de algumas empresas que participaram do Pregão 120/2017, que trata sobre compra de medicamentos, ocorrido no dia 26 de julho.

Para assegurar a lisura nas

investigações e a correção das medidas a serem tomadas, todas as informações foram enviadas ao Ministério Público, que determinou a suspensão da compra de medicamentos daquelas empresas.

Em decorrência disso, o Município ficou impedido de repor o estoque dos seguintes medicamentos: Bromazepam, Nortriptilina, Diazepam, Amitriptilina, Brometo de butilescopolamina, Es-

pironlactona, Metronidazol, fluoxetina, dentre outros, de modo que o fornecimento aos pacientes ficou temporariamente prejudicado.

Para garantir o atendimento à população enquanto as investigações continuam, o Município rescindiu os contratos com as empresas e realizou novo pregão e deve regularizar o fornecimento desses medicamentos já nos próximos dias.

Feiras movimentam o ambiente escolar

Céu Azul - Crianças das cinco escolas municipais, a Escola Municipal do Campo José Bonifácio, Escola Municipal Olavo Bilac, Escola Municipal Tancredo Neves, Escola Municipal Leôncio Correia e Escola Municipal São Cristóvão, que receberam ao longo de 2017 o programa Jovens Empreendedores Primeiros Passos, realizado pela Secretaria de Educação em parceria com o Sebrae, estão organizando suas Feiras do Empreendedor como conclusão dos empreendimentos idealizados pelos alunos. Familiares, amigos, colegas de escola e a comunidade puderam conferir um pouco do trabalho dos alunos, conhecendo e até adquirindo produtos confeccionados.

As feiras seguem até dezembro. Neste ano, aproximadamente 450 alunos do 1º ao 5º ano do Ensino Fundamental, com idade de 6 a 10 anos, estão participando.

UFPR registra 724 desistências de candidatos

Palotina - O primeiro dia da segunda fase do Vestibular 2017/2018 da UFPR, domingo (26), registrou 5,43% de desistentes - o equivalente a 724 dos 13.323 candidatos convocados para essa etapa. Foram 619 faltantes nos locais de prova em Curitiba e 105 nos campi do interior do Estado: 46 em Palotina, 32 em Matinhos, 21 e Jandaia do Sul e seis em Toledo. O número é superior ao total de desistentes do Vestibular 2016/2017 da UFPR, quando 547 candidatos (5,35%) - 514 em Curitiba (5,23%) e 33 no Litoral/Interior (8,17%) - deixaram de comparecer aos locais de provas.

Poucos convocados para a segunda fase chegaram atrasados. Um deles foi o estudante André Andrade, que tem 20 anos e estava disputando a vaga para o curso de Engenharia Civil. Ele faria a prova no Centro Politécnico, mas saiu de casa (em Campina Grande do Sul) apenas às 13h e chegou ao local logo após o fechamento dos portões. "Marquei bobeira", disse o estudante.

O segundo dia de provas da segunda fase do Vestibular 2017/2018 da UFPR foi realizado ontem (27).

Conforme a secretária de Educação, Cleonides Wolf da Silva, o conteúdo acrescentou vivência aos alunos e aos professores, além do envolvimento de toda a escola e das famílias. Este é justamente um dos objetivos: a sinergia entre escola e comunidade.

O conteúdo, oferecido pelo Sebrae e trabalhado conforme a realidade de cada escola, é

repassado para os alunos por meio de lições e atividades divertidas e lúdicas, para que as crianças tenham noções sobre a abertura de um negócio, sobre trabalho em equipe, inovação sustentável, preparando-se para o futuro. Os eventos contaram com a presença dos representantes do Sebrae Geonice Zibetti e Marcelo Alves Gomes.

SISTEMA FAEP



Capacitando Líderes

Um líder não nasce pronto. Para que possa exercer o papel de comando com desenvoltura e confiança é necessário um longo processo, que envolve o aprendizado da atividade e a própria experiência de vida.

Para trabalhar as competências necessárias dos funcionários que exercem papel de comando (encarregados, gerentes, etc.) em usinas do setor sucroenergético do Paraná, o SENAR-PR formatou o Programa Gestão Operacional Cana-de-Açúcar. Através dele, são trabalhadas as ferramentas interpessoais e de gestão necessárias para conhecer mais sobre o seu setor e aprender a lidar com seus subordinados da melhor forma.

Ao longo de três anos, os participantes frequentam aulas dentro e fora das usinas canavieiras. A estratégia é trabalhar os líderes para que os efeitos destas melhorias sejam irradiados para toda estrutura organizacional. Os resultados não tardam a aparecer. Além do desenvolvimento pessoal dos participantes e do maior engajamento da equipe, há economia em combustível e maior disponibilidade dos equipamentos, prova de que um gestor bem preparado pode fazer muita diferença em uma empresa.

A primeira turma, iniciada em 2015, foi concluída este ano e outras já estão em andamento. São mostras de que investir nas pessoas ainda é o melhor caminho para alcançar o sucesso.

sistemafaep.org.br

Panorama regional

regional@oparana.com.br

Talentos em ação

Uma parceria que deu certo. Esse é o melhor termo que define a parceria da Copacol com a Prefeitura de Nova Aurora, por intermédio do projeto Talentos em Ação, que tem como ideia investir e incentivar a cultura e o esporte em crianças e adolescentes. Foram repassados 460 uniformes aos jovens que participam do projeto.



Capacitação

O promotor Giovani Ferri abriu a capacitação continuada para os profissionais de saúde, assistência social, segurança e educação. O evento que integra os 16 Dias de Ativismo Pelo Fim da Violência Contra as Mulheres ocorreu no auditório da Universidade Paranaense e teve como tema principal a Violência contra as Mulheres.

Ciscopar

De acordo com a secretária executiva do Consórcio Intermunicipal de Saúde Costa Oeste do Paraná, Marlei Friederich, a iniciativa atende profissionais dos 18 municípios da 20ª Regional de Saúde. "O objetivo principal é capacitar as equipes de todos os órgãos que atendem a mulher vítima de violência, polícia, assistência social, unidades de saúde e outros. Oferecer segurança e suporte a essas mulheres é a intenção principal", destacou. A próxima capacitação será no dia 28 de fevereiro de 2018.

Medalhas

Marechal Cândido Rondon conquistou no taekwondo cinco medalhas nos Jogos Abertos do Paraná - fase final "A", sendo uma de ouro, duas de prata e duas de bronze. Os rondonenses que participaram dos jogos em Apucarana integram a Associação Cultural Desportiva Rondonense. O destaque ficou com o senegalês/rondonense Akhma Fall Baye, que está há quatro anos no Município e há dois anos vem praticando o esporte. Ele faturou uma medalha de ouro e outra de prata.

Bazar da Receita

A Associação de Apoio à Criança com Câncer promove um bazar com mercadorias apreendidas pela Receita Federal dia 6 de dezembro, das 10h às 17h, no Bairro Tarumã, em Curitiba. O bazar de itens importados, que são apreendidos pela Receita Federal e doados à instituição para vender e gerar recursos, é um dos mais esperados e procurados pelas pessoas. Serão vendidos produtos importados como perfumaria, vestuário, eletrônicos, brinquedos e outros.

Noite Alemã

A Prefeitura de Nova Santa Rosa realizou a 5ª Noite Alemã. O evento contou com a participação dos grupos dança folclórica alemã Heimatland e Immer Lustig e do grupo infantil de dança gauchesca. No total, 15 músicas foram apresentadas e encantaram o público. Além das músicas tradicionais que os grupos apresentam, teve apresentação natalina, que encerrou a programação da noite com a participação dos três grupos.



BR-277 e BR-369

Na semana em que pedágio sobe, DER

Estado descarta de vez trecho da 369 até Cascavel e licitação da 277 não tem data para acontecer

Corbélia - Há dois anos, em dezembro de 2015, o governador Beto Richa saiu público em todo o Paraná para garantir que a duplicação da BR-369 entre Cascavel e Corbélia aconteceria em 2017. A um mês para o fim do ano e às vésperas de o pedágio aumentar em todo o Anel de Integração - reajuste na casa dos 4% previsto para 1º de dezembro -, a confirmação vem do DER (Departamento de Estradas de Rodagem), ligado à Seil (Secretaria de Estado de Infraestrutura e Logística).

Procurado pela reportagem do Jornal O Paraná, o DER respondeu em nota que “não há planos no DER-PR para a duplicação da BR-369 entre Cascavel e Corbélia nos próximos meses”.

A pasta não informou se alguma tratativa caminhou com a concessionária que administra o trecho, a Viapar. Na época em que assegurou que a obra seria feita, o governador disse que o povo paranaense estava cansado de enganações e de demagogias e por isso tinha adotado algumas posturas sobre estes assuntos. Ele disse isso logo depois de a própria concessionária divulgar que não faria a duplicação. “Todos sabem que eu assumi o governo com problemas sérios com as rodovias concessionadas, onde há pedágio (...) Queria ser responsável por este assunto e chega de demagogia, de a população ser enganada, hoje [em 2015] temos duplicações paradas em todas as regiões, chamamos [as concessionárias] para o diálogo fazendo prevale-



Obra de duplicação da BR-369 que havia sido garantida pelo governador não vai sair do papel tão cedo

cer o interesse público. A negociação não é fácil, demoramos para iniciar a execução destas obras. Aqui [Cascavel] a obra será feita, temos a duplicação prevista para 2017 e quero tranquilizar a todos: a obra vai acontecer”, garantiu Beto Richa para a imprensa. O governador chegou a afirmar que o próprio Estado bancaria os trabalhos, caso não houvesse negociação com a concessionária.

A Viapar, concessionária que

administra o trecho, disse ao Jornal O Paraná que nada há previsto no contrato e que as obras na região se resumem à duplicação do perímetro urbano de Corbélia, onde estão sendo construídos cinco quilômetros de pista dupla, oito quilômetros de marginais e dois viadutos. Para isso, são investidos R\$ 60 milhões. O trabalho ali começou em outubro do ano passado e deve ser concluído em outubro de 2018.

Licitação de seis km da 277 ainda é incógnita

Outra obra assegurada pessoal e publicamente pelo governador Beto Richa, mas que não deverá sair do papel, é a duplicação de 6,1 quilômetros da BR-277 em Cascavel, no trecho que liga o posto da Polícia Rodoviária Federal até as proximidades do Trevo de São João do Oeste.

Pressionado por líderes regionais, em setembro último Beto Richa disse em Cascavel que a licitação começaria ainda neste ano, obra bancada com recursos do Estado. Este trâmite foi praticamente descartado pelo DER, que afirmou que, “após revisão do contrato com a concessionária [neste caso a Ecocatatas], foi definida a duplicação de 3,2 quilômetros da rodovia BR-277 em Cascavel sem necessidade de alteração tarifária”.

Ocorre que o que havia sido anunciado pelo próprio governador no início do ano passado eram nove

quilômetros. A mudança nos planos, que cortou 6 quilômetros de pista dupla, gerou comoção de líderes políticos e empresariais e a pressão parecia ter surtido efeito. Tanto que o governador afirmou que o Estado faria a duplicação com recursos próprios e que o processo legal teria início ainda neste ano.

Em nota, a afirmação do DER é de que “o governo do Estado pretende duplicar outros 6,1 quilômetros até as proximidades do Trevo São João com recursos próprios. Estudos técnicos estão sendo realizados e, assim que estiverem prontos, um cronograma de obras será definido e o valor desta obra será conhecido. A partir destes estudos será feito um edital de licitação”. Apesar de questionado, o DER não informou quanto tempo vai levar esse estudo que estaria em andamento nem qual a previsão para início da obra.

**ALARME DISPARANDO?
QUEM GARANTE SUA SEGURANÇA?**

**CONTRATE TRANSPARÊNCIA E TENHA
ESTAS INFORMAÇÕES EM TEMPO REAL**

grupo **VIGIVEL**

ENTRE EM CONTATO COM NOSSA EQUIPE
0800 400 8008
WWW.VIGIVEL.COM.BR

Teste a plataforma agora mesmo, é grátis!
VIGIVEL PROTECT

DISPONÍVEL NO Google play Disponível na App Store

confirma que duplicações não vão sair

Bancada paranaense garante em emendas recursos para a BR-163

Brasília - Os problemas envolvendo obras de infraestrutura na região oeste do Paraná não param e têm tudo para piorar em 2018, principalmente por se tratar de ano eleitoral.

Além dos percalços com as duplicações das rodovias pedagiadas, outras duas duplicações de estradas federais causam preocupação, e com razão.

A destinação de recursos a partir de emenda parlamentares, confirmada pelo ministro dos Transportes, Maurício Quintella, mês passado, para importantes obras de infraestrutura na região não é garantia da retomada da duplicação dos 38,9 quilômetros da BR-163 entre Toledo e Marechal Cândido Rondon (R\$ 49,5 milhões) nem da continuidade e conclusão dos 73,4 quilômetros de pista dupla da mesma rodovia, só que no percurso entre Cascavel e Capitão Leônidas Marques (R\$ 100 milhões).

Durante sua visita à região, Quintella garantiu que os quase R\$ 150 milhões seriam liberados ainda neste ano. Ocorre que, dos R\$ 100 milhões para o trecho Cascavel/Capitão, uma parte expressiva apenas vai repor os caixas da Construtora Sanches e Tripoloni, que usou recursos próprios para não interromper os trabalhos. O restante servirá prioritariamente para intensificar as obras da ponte sobre o Rio Iguazu, em Capitão

Leônidas Marques (leia mais nesta página).

Mesmo assim, a liberação desse montante ainda está longe de ser suficiente para concluir os trabalhos. No trecho entre Cascavel e Capitão a estimativa é de que 40% estejam prontos, em uma obra que vai consumir R\$ 579 milhões dos cofres públicos. Uma emenda da bancada paranaense proposta ao Orçamento da União prevê mais R\$ 150 milhões para 2018. Ocorre que não se trata de uma emenda impositiva e, assim, não há garantias de que o recurso seja liberado, pondo novamente em risco a continuidade dos trabalhos no próximo ano.

OBRA SOBRE A PONTE

Uma frente intensifica os trabalhos agora na ponte sobre o Rio Iguazu. Segundo a Construtora Sanches e Tripoloni, são pelo menos 100 homens que trabalham na fundação. Esta etapa deve estar concluída no fim do próximo mês. A construtora não confirmou quanto tempo será preciso para que a segunda ponte esteja pronta, mas afirmou que, por causa das chuvas, a obra está um pouco atrasada. A Sanches e Tripoloni também não confirmou se os R\$ 100 milhões anunciados por ministro Maurício Quintella mês passado já estão disponíveis para novas medições. A construtora certificou que outros grupos de trabalho permanecem em outros pontos, na duplicação da rodovia.

Frente intensifica trabalhos na ponte e processo de fundação deve ser concluído até o fim do próximo mês



VANDRÉ DUBIELA

Presidente sanciona verba de R\$ 49,5 milhões para Toledo e Mal Rondon

Toledo - O mesmo problema enfrentado pelo trecho da BR-163 entre Cascavel e Capitão se repete com a duplicação de Toledo e Marechal Cândido Rondon, na mesma rodovia.

Uma emenda da bancada do Paraná prevê a liberação de R\$ 200 milhões no ano que vem, mas também se trata de uma emenda não impositiva, ou seja, sem garantias de pagamento.

Lá a obra está bastante atrasada e desde agosto está totalmente parada por falta de dinheiro. Dos 38,9 quilômetros

previstos, apenas seis estão duplicados, mesmo assim inacabados. Toda a estrutura exigirá investimentos de R\$ 306,5 milhões, mas até agora menos de R\$ 100 milhões foram liberados, isso já considerando os R\$ 49,5 milhões cuja sanção presidencial da Lei 13.511/2017 foi publicada na última sexta-feira (24) e os recursos deverão estar disponíveis nos próximos dias.

O texto abre Orçamento Fiscal da União em favor do Ministério dos Transportes, Portes e Aviação Civil e destina

crédito suplementar no valor de R\$ 49,5 milhões para a adequação da BR-163 entre Cascavel e Guaíra, e contempla a duplicação de Toledo a Marechal Cândido Rondon.

A programação da obra passa agora a integrar o PAC (Programa de Aceleração do Crescimento).

Na construtora ainda não há movimentação para a recomposição da frente de trabalho que foi totalmente dissolvida há mais de três meses e remanejada para outras partes do País.

CARGAS DE SÃO PAULO
À CASCAVEL, TOLEDO E REGIÃO
É COM A **BOMBONATTO**

Entrega expressa

A AGILIDADE QUE VOCÊ PRECISA,
COM O MENOR PREÇO.

Precisou? Ligue 45 2103.8199
ou pelo whats 45 99903.9116
encomendas@transbombonatto.com.br

Entrega expressa
BOMBONATTO

TV TUDO

Destino traçado

Imediatamente após o anúncio do seu desligamento do SBT, Moacyr Franco foi procurado pelo Multishow. E já existe uma negociação bem avançada com ele. Programa de humor, mas também com música e muita diversão.

Registro

A qualquer instante Raul Gil será convocado para assinar novo contrato com o SBT. Está tudo certo para isso. O atual compromisso vale até 31 de janeiro próximo. A ideia é renovar por mais um ano.

Turma da cópia

A divulgação da notícia que uma funcionária do portal R7 recebeu em seu WhatsApp uma foto do genital de um editor do "SP Record", como não poderia deixar de ser, foi intensamente reproduzida. Muitos desses sites procuraram dar sua interpretação ao texto. E é sempre por aí que mora o perigo.

Esclarecimento

No caso em questão, da jornalista com o editor do telejornal, coube ao diretor de jornalismo da Record, Leandro Cipoloni, apenas tomar conhecimento da dolorosa questão e dar direcionamento a ela aos setores competentes. A sua participação, como responsável, foi só encaminhar o caso para o departamento de Recursos Humanos.

Tudo junto...

Existe um plano na Record de juntar no mesmo espaço as equipes de produção dos programas "Gugu", "Balanço Geral" e "Domingo Show". O fator positivo é que poderá haver interação entre esses profissionais e assim evitar "brigas" por pautas.

... E misturado

Mas com tanta gente por metro quadrado e, dizem, num espaço tão pequeno, há um risco enorme

de demissões.

Já em se tratando do pessoal que cuida do "Gugu", para que esse plano dê certo, ainda tem a questão da renovação do seu contrato com a Record.

Júnior - 1

A versão Júnior do reality "Bake Off" já está gravada e resta ao SBT apenas definir sua data de estreia. O programa será exibido em janeiro, com a mesma equipe liderada por Carol Fiorentino.

Júnior - 2

Na semana passada, circularam notícias que a Band, incomodada com essa investida do SBT, poderia ressuscitar o "Masterchef Júnior", também, a partir de janeiro. Oficialmente, não tem nada disso. O plano da Band, para 2018, é colocar o Amadores no primeiro semestre e o Profissionais, no segundo.

Equipe da Globo

A Globo transmite nesta sexta-feira, o sorteio das chaves para a Copa do Mundo, com Galvão Bueno, Casagrande e Junior. O correspondente Marcelo Courregue estará no Palácio Estatal do Kremlin, em Moscou. A transmissão terá início às 13h15.

Escala da Band

André Galvão será o repórter da Bandeirantes no sorteio da Copa do Mundo, sexta-feira agora, na Rússia. Todas as providências burocráticas foram aceleradas no final de semana.

Segredo em cima

Profissional muito respeitado, com passagem por várias áreas do jornalismo da Globo e atualmente seu diretor de Mídias Digitais, Erick Brêtas foi encarregado de desenvolver um novo projeto para o Grupo Globo. Projeto este que, segundo a CGcom "será divulgado em breve".



Delegado e Juíza

Caio Paduan e Erika Januza agora são delegado e juíza na nova fase de "O Outro Lado do Paraíso".

Canal I

Silvio Santos se afasta dos assuntos administrativos do SBT

Nesses últimos dias, a demissão do Moacyr Franco pelo SBT apareceu entre os assuntos mais comentados do meio TV, assim como a dispensa do Carlinhos Aguiar, uma ou duas semanas antes. A repercussão não seria tão ampla, não se tratasse de dois conhecidos e respeitados artistas, com histórias muito fortes dentro da mesma emissora.

Mais que isso, pessoas bastante próximas do dono Silvio Santos. E se o Moacyr se preocupou em produzir um vídeo de despedida, em tom de agradecimento, Carlinhos procurou resolver seu caso na porta do cabeleireiro Jassa, como tantos já fizeram, com sucesso ou não, em inúmeras outras ocasiões. A diferença de agora, em

relação ao passado, é que mesmo considerando uma série de situações e sofrendo com algumas delas, Silvio tem procurado acatar a decisão dos seus executivos e se afastar cada dia mais dos problemas administrativos do SBT. Amanhecer na porta do Jassa, como o próprio Carlinhos percebeu, deixou de ser uma solução. Agora, como ele ouviu, "é com eles".

bate-rebate

- ❖ "Quase Alguém", filme com direção de Daniel Ghibelder, começa a ser rodado em janeiro...
- ❖ ... Fernanda Montenegro, escolhida para protagonista, será Gilda Borba. Um drama.
- ❖ Ainda em um ritmo tranquilo, começaram as gravações de "As Aventuras de Poliana" em estúdio no SBT...
- ❖ ... O elenco aguarda liberação para os trabalhos na cidade cenográfica, ainda não concluída...
- ❖ ... "Poliana" tem estreia prevista para maio de 2018.
- ❖ Hoje, um ano do acidente com o avião da Chapecoense, o SporTV vai exibir uma programação especial...
- ❖ ... Direto de Chapecó, uma equipe

vai acompanhar, ao vivo, a movimentação na cidade e mostrar as homenagens às vítimas do acidente...

❖ ... Além de receber convidados e colocar no ar matérias relativas ao triste acontecimento.

❖ O comentarista Neto também acaba de renovar seu contrato com a Bandeirantes...

❖ ... Assinou por mais dois anos.

c'est fini

As emissoras de rádio do Grupo Band estarão juntas durante a transmissão do sorteio da Copa do Mundo, nesta sexta-feira, entre 12h30 e 15h. Comando único, liderado por Eduardo Barão e Ricardo Capriotti, com comentários de Ricardo Zaidan e André Coutinho. E diretamente de Moscou, o repórter Bernardo Ramos.

Então é isso. Mas amanhã tem mais. Tchau!



SEXO É VIDA

Beije mais. Ame mais. Viva mais.

A DIFICULDADE DE EREÇÃO
E A EJACULAÇÃO PRECOCE
TÊM TRATAMENTO MÉDICO.

NÃO ESPERE MAIS.
Agende uma consulta.
0800 205 1900

BOSTON
MEDICAL GROUP

Responsável Técnico:
Dr. Reginaldo Seletti - CRM: 8869

horóscopo

ÁRIES

Não se deixe abater pelos desafios: confie no seu taco e seja persistente. À tarde, a Lua vai renovar seu entusiasmo e será mais fácil interagir com as pessoas. Atração proibida será tentadora. Palpites: 41, 14 e 50. Cor: preto.

TOURO

Se anda insatisfeito(a) com algum setor da sua vida, é um bom dia para refletir e planejar mudanças. União em crise pode se estabilizar ou terminar de vez: é hora de ouvir a razão! Palpites: 15, 96 e 42. Cor: azul-claro.

GÊMEOS

Você vai lutar pelo que quer. Pode enfrentar disputas com colegas: aja com maturidade. Amigos podem dar uma mãozinha à tarde. No romance, há sinal de conversas sérias e importantes. Palpites: 97, 34 e 07. Cor: lilás.

CÂNCER

Dia de muitos compromissos e trabalho. Faça uma coisa de cada vez. Pare um pouco para relaxar e espairecer, ok? Namoro com alguém de outra cidade recebe sinal verde dos astros. Palpites: 98, 44 e 80. Cor: marrom.

LEÃO

Mudança ou reforma em casa recebe boas vibrações de manhã. No serviço, vai querer mais estabilidade e deve evitar distrações. Vai sentir firmeza no romance. Saia da rotina! Palpites: 18, 36 e 72. Cor: vinho.

VIRGEM

Talvez você tenha que resolver assuntos importantes de família. Estimule o diálogo, ouça os mais velhos e evite atitudes autoritárias. A Lua vai deixar você superatraente. Desejos à flor da pele. Palpites: 46, 91 e 82. Cor: vinho.

LIBRA

Você terá sabedoria para conversar e negociar. Só precisa ter cuidado para não impor as suas opiniões! Pode firmar uma parceria ou sociedade. O romance recebe novos estímulos: aproveite! Palpites: 56, 20 e 38. Cor: prata.

ESCORPIÃO

Vai administrar sua grana com cautela. Terá boas ideias para aumentar seus ganhos. Tarefas vão fluir melhor à tarde. A dois, diga o que quer, mas sem abusar das cobranças. Palpites: 03, 57 e 48. Cor: dourado.

SAGITÁRIO

Você vai mostrar muita firmeza ao defender suas opiniões e seus projetos de vida: pegue leve! À tarde, será mais fácil se entender com as pessoas. Sorte em jogos. Divirta-se com seu amor. Palpites: 58, 31 e 13. Cor: cinza.

CAPRICÓRNIO

Seu signo ficará ainda mais sério e cauteloso do que já é. Contato, encontro ou notícia de amigos pode trazer alegria. Na conquista, terá que confiar muito para dar uma chance a alguém. Palpites: 14, 86 e 05. Cor: amarelo.

AQUÁRIO

Amigos podem precisar de seus conselhos e você vai orientá-los com sabedoria. No trabalho, faça parceria com colegas mais experientes. Simpatia e bom papo vão facilitar uma conquista. Palpites: 33, 78 e 15. Cor: rosa.

PEIXES

Seu empenho pode servir de exemplo aos colegas: ensine o que sabe. Pode ganhar uma boa grana à tarde: faça por merecer. Na união, saiba ouvir, ceder e fazer acordos. Palpites: 70, 88 e 34. Cor: branco.

SALMO DO DIA

O Deus poderoso, o Senhor, falou e chamou a terra desde o nascimento do sol até ao seu ocaso. (Salmo 50)



Resumo de Novelas

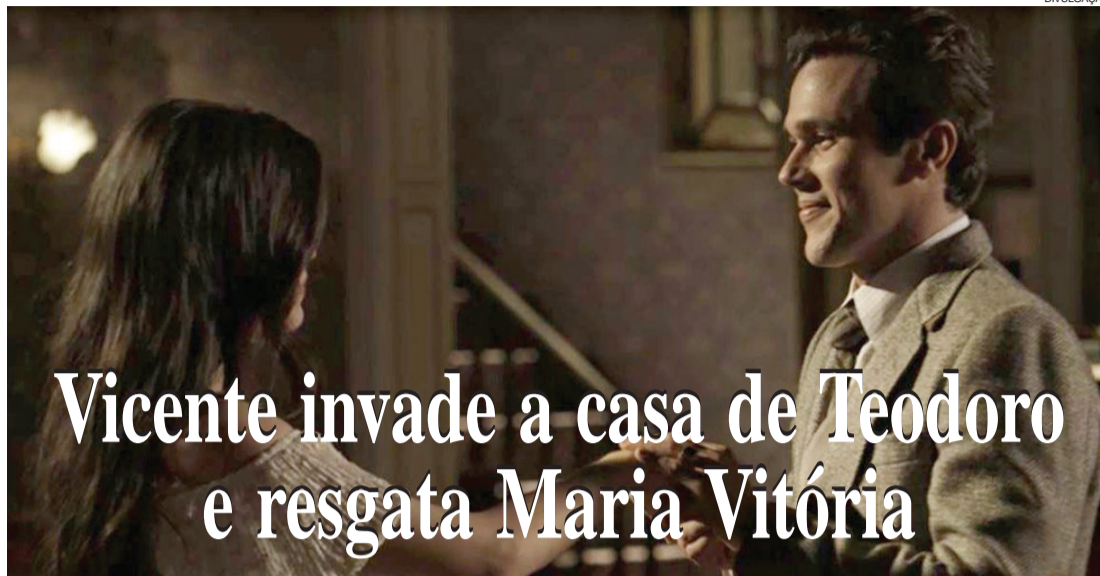

Vicente invade a casa de Teodoro e resgata Maria Vitória

Os melhores passatempos todos os meses nas bancas. Aproveite!

coquetel.com.br

SOLUÇÃO ANTERIOR

L	I	P		B						
E	M	E	R	G	E	N	C	I	A	
A	V	O	R	A	I					
S	E	R	I	N	G	U	E	I	R	A
C	A	U	A	R	O	D				
Z	E	N	L	V	A	L	E			
C	L	O	N	A	G	E	M	G		
A	S	I	R							
T	C	H	A	C	O	T	A			
V	E	I	A	V	R	A	N			
M	R	E	A	T	A	R	A			
R	E	P	A	R	T	E	V	B		
F	R	A	G	R	A	N	C	I	A	
I	U									
F	R	A	M	B	O	E	S	A		

Em "Tempo de amar" Nicota avisa a Vicente do sequestro de Maria Vitória. Edgar, Olímpia e Artur organizam a Noite do Chorinho. Alzira elogia Pepito e Balbina fica comovida. Vicente invade a casa de Teodoro e resgata Maria Vitória. Em Morros Verdes, Delfina comenta com José Augusto que Tereza sente falta de um pai. Angélica e Henriqueta torcem para que Inácio receba a carta que enviaram para ele. No Rio, Lucinda diz que quer ter um filho de Inácio.

PALAVRAS CRUZADAS DIRETAS

Defeito moral Brasil, Argentina e Uruguai, em relação ao Mercosul	Hora canônica (Catol.)	Cadeia de montanhas do planalto fluminense Sérgio Toledo, cineasta	Otto Rank, psicanalista austriaco	Solicitação da empresa falida à Justiça Bolsa para guardar objetos de toalete (fr.)
Tradicional sopa italiana de legumes		Delicado		
			Legume rico em beta-caroteno	
Fragmento utilizado na técnica artística de colagem		Animal vendido na feira de pecuária		Redução (abrev.) 101, em romanos
Imitar o som do gato	Imitação malfeita A higiene da boca			
Desinência verbal do infinitivo	Clássico do choro Privadas de roupas			Sandro Dias, skatista paulista
			Atreva-se Súbito e inesperado	
Pelo que lutavam os heróis gregos (Lit.)		Fraudar Acessório feminino no Islã		
Delas				Segmento do partido político
Permissão ou direito de falar	Acusado em juízo (jur.) Palavra, em francês		Arco, em inglês Arte de Wagner	
Leticia Spiller, atriz	Sepultura suntuosa Tubo de pacientes			
Padiola da procissão		Caulo da videira (Bot.) Proprietário		"O Dom de (?)", livro de Richard Bach
				Fundo Monetário Internacional (sigla)
(?) assintomático: não exibe sintomas da doença	Filho, em inglês		Por toda a extensão de Tempero iodado	
Sucesso de Cássia Eller	A Santa (?): a Igreja Romana	Em + as		Fruta enfeitada dada a Branca de Neve (Lit.)
Barqueiro típico de Veneza				

BANCO 3/arc — mot — son. 4/voar. 5/odeon — vicio. 10/necessaire.

GLOBO

MALHAÇÃO

Lica convida Deco para almoçar. Bóris e Juca amparam Dóris, que mente para o marido sobre o motivo de sua queda. Dogão ameaça Juca e Keyla percebe. Samantha acompanha MB, que espera por seu pai na escola. Juca acaba contando sobre o empurrão em Dóris, e Tato e outros alunos agradem Dogão. Dóris repreende seus alunos. Felipe apoia Clara, que sofre com a hostilidade dos alunos por conta de sua mãe.

PEGA PEGA

Eric comenta com Luiza que teme que Isabel conte o que sabe à polícia. Luiza aconselha Eric a conversar com a filha, temendo as revelações de Isabel. Antônia consegue convencer Isabel a contar tudo o que sabe sobre Eric e Mirella. Lígia confessa a Lourenço que sabia das contas bancárias de Athaide no exterior. Luiza revela a Antônia que já conhecia o segredo de Mirella.

O OUTRO LADO DO PARAÍSO

Beatriz explica como Clara pode se apoderar de sua fortuna. Renato estranha quando Lívia afirma que Clara não procurou por notícias de Tomaz e comenta com Josafá. Tônia inventa uma mentira e consegue se casar com Bruno. Raquel estuda com amigos. Renato e Lívia se casam. Samuel lança seu livro. Adinéia reclama da nora. Duda perde seu dinheiro e Danilo a incentiva a trabalhar como costureira. Mariano e Sophia namoram no alojamento do garimpo.

SBT

UM CAMINHO PARA O DESTINO

Uma Assistente Social chega à casa de Marisa e, apesar dos esforços do Dr. Inácio e as súplicas de Marisa, Paulinho é levado para um orfanato. Fernanda aceita reatar o namoro com Carlos. Paulinho chora porque não quer se separar de Carlos. Marisa descobre que foi Luiz quem denunciou a presença do menino em sua casa.

CARINHA DE ANJO

Leonardo (Daniel Alvim) liga pra Estefânia, diz que está em Doce Horizonte e envia um endereço onde ela deverá encontrá-lo. Eles têm alguma história no passado, que ainda não é revelada. Miguel conta à Dulce que a Mãe deixou que eles treinassem futebol no colégio. No colégio, Lucia diz a Fabiana que Dulce lhe contou que Gustavo pediu Verônica em casamento.

RECORD

BELAVENTURA

Enrico está com Pietra sobre o cavalo diante do Cavaleiro e dos demais Cavaleiros da Ordem que cercam o cavalo de Enrico. Daros oferece ajuda à Selena que está ferida. Selena ouve o barulhos dos cavalos e tenta se esconder. Daros encontra com Tâcitus, Accalon e Gregor e diz que não há nada por ali. Selena sai do esconderijo. Marion está afastada, sozinha, com um pano velho que cobre a cabeça.

APOCALIPSE

Débora surpreende Gideon ao dizer que não precisa ser perdoados. Giancarlo tenta deixar Tamar à vontade. Alan fica insatisfeito ao presenciar Adriano dando em cima de uma convidada. Alan e Susana trocam juras de amor. Gloria procura por Adriano. Hanna e Saulo fazem a ronda com outros soldados.



Alana Dupont clicada por Arivonil Policarpo

Coluna Social

By Tania Moraes

social@oparana.com.br

PALAVRAS

Todas as manhãs ela põe sua roupa de viver. Assume compromissos, resolve pendências, cumpre metas, encara desafios. Não se mete em confusões, não dá bandeira para o ex, é sensata nas postagens no Face e no Instagram. Responde às mensagens do WhatsApp com emojis escolhidos a dedo, manda áudios interessantes e tem sempre uma novidade na ponta da língua. Mas à noite... ah, à noite... ela se despe. Toma uma taça de vinho e remove cada uma de suas máscaras de viver. Não se cobra tanto, se permite sentir saudade, reconhece aquilo que lhe faz falta e o que lhe aquece a alma.

Rumo a Santa Catarina

Diretores, executivos, conselheiros, empresários e representantes de entidades de classe formam o público-alvo de viagem técnica em organização pela Caciopar de hoje até quinta-feira.

España e Sus Amores I

Uma viagem às riquezas e costumes de um pequeno vilarejo espanhol, a colheita da uva, as touradas, a pesca abundante e o ritmo contagiante da dança flamenca!

Assim é ambientado o espetáculo España e Sus Amores, do Studio de Dança Leandra Vagliatti, de Cascavel, que será realizado dia 30 de novembro, às 20h, no Teatro Municipal Sefrin Filho.

OoO España e Sus Amores II

Com participação especial da bailarina de dança flamenca Tânia Assoline e trazendo como primeira bailarina Jackeline Valente fazendo par com Genilson Gomes, o espetáculo reúne 65 bailarinos numa peça cheia de cores e muito dinâmica. Ingressos antecipados (45) 3224-1253.

Espectáculo de Natal

A Fundação Cultural de Foz do Iguaçu seleciona artistas para as apresentações de Natal. Devem ser escolhidos 32 grupos artísticos e culturais. A programação de Natal em Foz do Iguaçu será aberta dia 30, na Praça da Paz, e seguir até 22 de dezembro.

Nossos parabéns!

Josimar Sandri, Rodrigo Rios, Cleverson Ribeiror Kotechski e Milton da Silveira Alves.



A felicidade do casal Pedro Muffato Neto e Marie Aparecida, que trocaram o sim sábado, na Villa Noale

Bazar de Natal

Dias 7, 8 e 9 de dezembro tem Bazar de Natal em prol do Cascavel Rosa e do Cemic. Peças novas e seminovas (roupas, calçados, acessórios, móveis e utensílios). Aceita cartão de crédito. E quem quiser fazer doações para esse bazar basta ligar para: 99808-6181 e 99915-0272. O Cemic fica na Rua Maceió, 118. Aproveite!



Saindo do forno

O médico e escritor Márcio Eduardo Couto finaliza a edição do livro de crônicas e memórias do jornalista argentino radicado no Brasil JJ Dúran. Ele está produzindo e editando a obra. O trabalho conta com textos de três grandes intelectuais que honram a comunidade regional, Vander Piaia, Alceu Sperança e Fausto Irschlinger.

Céia Capelo, Jurandir Parciannelo, Bete Capelo e Robson Silvana, prestigiando a inauguração da nova Havan



Daniele Galeski, leia-se Casa dos Fotógrafos, é a aniversariante do dia. Parabéns!

Classificados

anuncio@oparana.com.br



C1 - O Paraná Terça-feira, 28/11/2017

Importados

VENDE-SE SANTA FÉ
2011, 7 lugares, único dono, R\$ 45.000, 5.000 Abaixo tab. Fipe F(45) 99936-8530
CI-180200.

Consórcio

COMPRAMOS CONSÓRCIO
Diversos, contemplado ou não, de todas as administradoras, mesmo cancelado ou com parcelas em atraso, pago a vista. F: (45) 3224-9891/ 99966-6379/ 99103-5944 orlandobortoli@hotmail.com CI-180214.

Apartamentos

ALUGO TEMPORADA
Apartamento frente ao mar, para 06 pessoas, novembro, dezembro até 21 de 2017 por R\$ 280,00 a diária. tratar F:(45) 3223-8510 CI-180257.

APARTAMENTO
Apto Res. Cascavel, térreo, 3 qtos e d+ dependências, reformado com cozinha planejada, R\$ 180.000, pode ficar locado, 99966-6699 CRECI 3999 CI-179905.

APARTAMENTO
Apto Res. Bariloche, 3 qtos e d+ dependências, totalmente reformado, R\$ 170.000, pode ficar locado, 99966-6699 CRECI 3999. CI-179914.

APARTAMENTO
Apto Res Colina Verde, Rua Rafael Picolli, Região do Country, c/ suite + 2 quartos, piscina, elevador, salão de festas, garagem coberta, portão eletrônico, interfere, área verde, (totalmente mobiliado) R\$295.000,00, tratar, 99966-6699, creci 3999 CI-179906.

ITAPEMA/ CÂMBORIÚ-SC
Alugo apartamento 80m da praia, beira mar, todo mobiliado. F: (45) 99971-1416. CI-178581.

SERAFIM VENDE
Apartamento na região do Alto Alegre, ótima localização, com 02 qtos mais dep. por apenas R\$ 115.000 F: (45) 99922-7904 Creci 19806f www.willianserafim.com.br CI-180179.

V. MORETTI VENDE
Apartamento semi-mobiliado, Cancelli, com 01 suite, 02 quartos, sala 02 ambientes, cozinha com móveis planejados, área de serviço, 02 vagas de garagem R\$240.000,00 F: (45) 3322-1515 CRECI 3149 J. CI-173119.

V. MORETTI ALUGA
Barracão, Centro - Rua Presidente Kennedy 970, aproximadamente 1.300m² sob terreno de aproximadamente de 3000m² R\$ 9.000,00. F: (45) 3322-1515 CRECI 3149 J. CI-173114.

V. MORETTI ALUGA
Apartamento na Rua Paraná 5982, 02 qtos, sendo um com sacada, sala, cozinha e área de serviço, 01 garagem, baixo consórcio. R\$ 690,00 F: (45) 3322-1515 CRECI 3149 J. CI-173118.

V. MORETTI ALUGA
Apt, Centro, Rua Pio XII, nº 2371, com 02 qtos, sala, cozinha com balcão, banheiro, área de serviço, 01 vaga de garagem (condomínio baixo) R\$ 695,00. F: (45) 3322-1515 CRECI 3149 J. CI-173121.

V. MORETTI ALUGA
Sobrado p/ fins comerciais, Centro, Rua Presidente Kennedy, nº 493, com aprox. 304m², c/ 02 suítes, 02 quartos, 02 salas, cozinha, lavabo, edícula c/ 01 quarto, sala e banheiro, 02 vagas de garagem cobertas e várias vagas de estacionamento no terreno R\$4.000 F: (45) 3322-1515 CRECI 3149 J. CI-173115.

V. MORETTI VENDE
Apartamento Ed. Casablanca, Rua Mato Grosso, centro, suite, 2 quartos,

sala, cozinha c/ armários, bwc social, depend. de empregada, área de serviço, 2 vagas de garagem R\$ 480.000. F: (45) 3322-1515 CRECI 3149 J. CI-173116.

VENDE-SE APARTAMENTO
110 m² com 2 garagem R: Natal, 2579 J. Tropical, entrega em 2018. Poço artesiano e elevador F:(45) 99991-4432 CI-180060.

VENDO APARTAMENTO
Novo, Bairro Cancelli, entrega p/ jan/18, 4º andar, de frente para a rua, 02 qtos, sac. churras., 01 vaga de gar. R\$ 160.000 F: (45) 99935-8444 CI-180295.

Casas

SERAFIM VENDE
Sobrado, no Cento, Aprox. 140m², 01 suite, 02 qtos, piscina nos fundos, ótima localização, sol da manhã na frente, apenas R\$ 800.000 aceita parte em permuta F: (45) 99922-7904 www.willianserafim.com.br. creci 19806f CI-180174.

SERAFIM VENDE
Sítio de 30 alq. no Rio do Salto área alta bem localizada com 23 alq. mec. apenas R\$ 120.000 por alq. aceita parte de pagamento em permuta maiores informacoes. F: (45) 3035-2714/ 99922-7904 Creci 19806f CI-180199.

SERAFIM VENDE
Sobrado de esquina na região do Claudete, Rua Comercial (próximo Canário) sendo apart. de aprox. 105m² em cima e uma sala comercial na parte de baixo com aprox. 95m² (hoje esta alugado) por apenas R\$ 550.000. F: (45) 3035-2714/ 99922-7904 Creci 19806f. www.willianserafim.com.br CI-180163.

SERAFIM VENDE CASA
Na Região do Roma, 80m², com terreno de 12x30, ótima localização por apenas R\$ 260.000 F: (45) 99922-7904 Willian Serafim Creci 19806f. www.willianserafim.com.br CI-180180.

SERAFIM VENDE CASA
Bairro Periollo, de laje, com 75m², sendo 03 qtos mais dependências, terreno medindo 10x24,5 por apenas R\$ 260.000. Estuda troca F: (45) 3035-2714/ 99922-7904 Creci 19806f. www.willianserafim.com.br CI-180166.

SERAFIM VENDE CASA
No Cidade Verde, ótima localização, com aprox. 105m², sendo 01 suite, 02 qtos, demais dependências. área de lazer, fino acabamento, por apenas R\$ 360.000. F: (45) 99922-7904 Willian Serafim Creci 19806f www.willianserafim.com.br CI-180184.

SERAFIM VENDE SOBRADO
Região do Porto Seguro de 114m², suite c/ hidro, 2 quartos, demais dependências. R\$ 375.000. F: (45) 3035-2714/ 99922-7904 Creci 19806f. www.willianserafim.com.br CI-180170.

SERAFIM VENDE SOBRADO
Região da Fag, com aprox. 150m², fino acabamento, 03 suítes mais dependências, água quente, por apenas R\$ 530.000 F: (45) 3035-2714/ 99922-7904 Creci 19806f. www.willianserafim.com.br CI-180183.

V. MORETTI VENDE
Sobrado, Rua Borim, 54B, Cidade Universitário c/ 225m², sendo, 01 suite master, 03 qtos, sala de estar, sala gourmet, 02 cozinhas, área de serviço, mais uma edícula c/ 113m², com 01 suite, 02 qtos, escritório, demais dependências, garagem p/ 04 carros. R\$ 980.000. F: (45) 3322-1515 CRECI 3149 J. CI-173120.

V. MORETTI ALUGA
Sala comercial no Alto Alegre, Av. Assunção, nº 708, sala 02, térrea com 133,47m² e mezanino com 87,26m², total de 220,73m², R\$ 2.300 F: (45) 3322-1515 CRECI 3149 J. CI-173122.

V. MORETTI VENDE
CASA/ FINS COMERCIAIS: Centro, aprox. 342,46m², terreno 550,25m², suite, 2 qtos, sala estar/jantar, 2 salas TV, 2 bwc, escrit, coz c/ armários, área de serviço, edícula c/ churrasq, gar coberta e 3 sem cobertura. R\$1.650.000 F: (45) 3322-1515 CRECI 3149 J CI-173117.

VENDE OU TROCA
Casa em Santa Teresa, com 3 quartos, terreno de esquina por R\$180.000 F: (45) 3035-2714/ 9922-7904 Creci 19806f. www.willianserafim.com.br CI-180175.

VENDO CASA PQ VERDE
Suite, 02 qtos, vazia, financiável, aceita apartamento até R\$ 120.000. Rua Salgueiro 108, próx. ao Irani, R\$ 300.000 F: (45) 99935-8444. CI-180176.

VENDO FAZENDA
de 80 alq. de frente a BR 277 região de Ibeama, com 36 alq. mecanizado por apenas 1.300 sacas por alq., entrada mais 03 anos. F: (45) 99922-7904 Creci 19806f www.willianserafim.com.br CI-180165.

VENDO SOBRADO
Jad. Maria Luiza, 150m², frente para a Rua Monte Castelo, perto do Caravaglio, R\$ 530.000, F:(45) 99966-6699 CRECI 3999. CI-179915.

Ponto Comercial

ALUGA-SE BARRACÕES
Av. Estados Unidos 350m², Rua Francisco Schelle 450m², Rua Padre Anchieta 320m², todos com escritório e entrada p/ caminhões F: (45) 3225-1168 CI-179660.

ALUGO BARRACÃO
No Trevo da Jorge Lacerda saída pra Toledo, 360m, 2 banheiros, escritório, terreno amplo, preço a combinar. F: (45) 99973-6072/ 99107-0022 CI-180296.

V. MORETTI ALUGA
Sala comercial para locação, aprox. 830m², na Avenida Brasil nº 8023- Centro, Cascavel. R\$ 15.000. F: (45) 3322-1515 CRECI 3149 J. CI-173113.

VENDO BARRACÃO
No Brasmadeira, com 250m², ótimo preço, parcelamos em até 15 vezes. F: (45) 3224-3936. CI-180102.

Terrenos

ÁREA 14 DE NOVEMBRO
4.633m², Rua Souza Naves Sul, após o viaduto Petrocon, ao lado da Met. Turmina, R\$ 970.000, aceito carro e parcelamento F: (45) 99966-6699 CRECI 3999. CI-179907.

ÁREA CENTRAL
Terreno medindo 360 m² (12 X 30) Rua Fortaleza - R\$ 450.000,00 F:(45) 3038-9419/99922-4943 CI-180279.

ÁREA CENTRAL
Terreno medindo 450 m² (15 X 30) Rua Fortaleza - R\$ 500.000,00 F:(45)99922-4943 CI-180280.

FAZENDA 122 ALQS
Toda de pasto, 40 divisórias montada, 2 KM do asfalto em Guaraniçu F:(45) 99946-1670/ 999728501. CI-180249.

FAZENDA 140 ALQS
Comarca de Toledo. 70 de lavoura/ resto de pasto e reserva, 4Km do asfalto, Fazenda montada. R\$15.000.000. F: (45) 99946-1670/ 99972-8501. CI-180251.

LOTE FAG
409m², Av. Amazonia, sub esquina Rua Jurandir Simonatto R\$ 185.000. F: (45) 3225-2540/ 99972-3834. Creci 7297 CI-180135.

LOTE MANAUS
1.035m², em Frente ao Parque Vitoria, com 72m de frente, constrói parcialmente R\$300.000. F:(45)3225-2540/99972-3834 creci 7297 CI-180137.

LOTES NO MORUMBI
Esq., área de 1006m², sendo 31m de frente para Av. Corbélia. R\$ 300.000 F: (45) 3225-2540/ 99972-3834. Creci 7297. CI-180272.

REGIÃO CENTRAL
Terreno c/ 1050m² (25x42) Rua Vitória, 770 R\$ 1.420.000 F:(45) 99966-6699 Creci 3999. CI-179908.

REGIAO DO LAGO 3
715m² (13x55), Rua Edson Beller de Oliveira, 583, Jardim Itamarati. F:(45) 3037-4037 creci 11918 CI-180227.

SERAFIM VENDE
Area de 4.500m², próx a BR 277, com aprox. 50m de frente por apenas R\$ 990.000 F: (45) 3035-2714/ 9922-7904 Creci 19806f. www.willianserafim.com.br CI-180176.

SERAFIM VENDE
Apartamento na região do Cidade Verde, ótima localizacao, com 2 quartos mais dependências por apenas R\$ 115.000 F: (45) 3035-2714/ 99922-7904 Creci 19806f. www.willianserafim.com.br CI-180162.

SERAFIM VENDE
Meio lote no Coqueiral, 6x35, 3 quadras da Av Brasil. Por apenas R\$ 135.000. F: (45) 3035-2714/ 99922-7904/ 99936-4099 Creci 19806f. www.willianserafim.com.br CI-180169.

SERAFIM VENDE
Terreno na região do Alto Alegre 14x40 ótima localização, sol de manhã de frente por apenas R\$ 250.000 (a vista), troca e prazo outro valor. F: (45)3035-2714 ou 99922-7904 Creci 19806f. www.willianserafim.com.br CI-180164.

SERAFIM VENDE
No Florença, 79m², 01 suite, 01 quarto, ótima localização, acima do nível da rua, 02 vagas de garagem. Por apenas R\$ 185.000. F: (45) 3035-2714/ 99922-7904. Creci 19806f www.willianserafim.com.br CI-180167.

SERAFIM VENDE 10 ALQ
São Salvador, 8 alqueires mec., c/ benfeitoras, boa de água, 4km do asfalto. R\$ 1.200.000. F: (45) 3035-2714/ 99922-7904/ 99936-4099 Creci 19806f. www.willianserafim.com.br CI-180185.

SERAFIM VENDE CASA
Região do Alto Alegre, com aprox. 80m², 01 suite, 02 qtos e grande sobre de terreno. R\$ 260.000. F: (45) 99922-7904 Creci 19806f www.willianserafim.com.br CI-180182.

SERAFIM VENDE CHÁCAR
3.000m², 3 km do asfalto, ótima localização, sem benfeitorias. Por apenas R\$ 100.000. F: (45) 3035-2714/ 99922-7904/ 99936-4099 Creci 19806f www.willianserafim.com.br CI-180177.

SERAFIM VENDE CHÁCARA
São Salvador, 2,1 alq., 700m do asfalto. Apenas R\$ 270.000. F: (45) 3035-2714/ 99936-4099 Creci 19806f www.willianserafim.com.br CI-180171.

SERAFIM VENDE CHÁCARA
6.1 alq. sendo que aprox. 2.5 alq de plantio, nao sendo em um quadro só, restante pasto e reserva, rio passa no fundo com uma casa de madeira, barracão, chiqueiro, casa de material de aprox. 55m² a 3,5 km do asfalto, por apenas R\$ 450.000 F: (45) 99922-7904 Creci 19806f. www.willianserafim.com.br CI-180168.

SERAFIM VENDE TERRENO
Santa Cruz, 14 x24, acima do nível da rua. Apenas R\$ 185.000. F:(45)3035-2714/ 99936-4099 Creci 19806f www.willianserafim.com.br CI-180172.

SERAFIM VENDE TERRENO
No Alto Alegre, por apenas R\$ 460.000, área de 650m² com 26m de frente, acima do nível da rua T.O. 60%. F: (45) 3035-2714/ 99922-7904 Creci 19806f. www.willianserafim.com.br CI-180173.

SERAFIM VENDE TERRENO
02 terrenos juntos, no Siena, sendo esquina e sob esquina por apenas R\$ 110.000 a parte paga e mais parcelas com a loteadora. F: (45) 3035-2714/ 99936-4099 Creci 19806f www.willianserafim.com.br CI-180181.

TERRENO CANCELLI
(13x35), 455m2, Rua Alcir da Motta c/ Mal Floriano (preservação permanente) R\$150.000,00 aceito carros e parcelamento, tratar 99966-6699, cfcrci 3999. CI-179911.

TERRENO JD PALMEIRAS
Rua Tarcílio Wagner, 59, c/ Hercílio Luz 550m², c/ casa de madeira, R\$330.000,00, vendo 50% do terreno, 275m2 por R\$180.000,00, aceito carros e parcelamento, 99966-6699 Creci 3999. CI-179909.

TERRENO NO COUNTRY
c/ 962m (17,50x55) Rua Rio Grande do Norte, entre as ruas 13 de Maio e Tiradentes, R\$ 820.000,00, aceita carros e parcelamento, 99966-6699 Creci 3999. CI-179910.

TERRENO PERIOLLO
De esquina, 150m2, (10x15), Rua Horácio dos Reis c/ Toledo, R\$90.000,00, aceito carro e parcelamento, tratar 99966-6699 creci 3999. CI-179913.

TERRENO SANTO ONOFRE
Rua Tupinambás, divisa com o Santa Cruz, 270 m2, (10x27), (preservação permanente), R\$ 90.000,00 tratar 99966-6699, creci 3999. CI-179912.

VENDO FAZENDA
60 alqueires a 80 km de Cascavel 10 km da br 277 F:(45) 9946-1670/9972-8501 CI-180250.

VENDO TERRENO
Lot. Rio Branco (Braz Madeira), com 360m², Rua Rio Bonito R\$ 88.000,00 ou meio lote por R\$ 45.000,00. F:(45) 99966-6699 CRECI 3999. CI-179904.

Empregos

SÚMULA DE RECEBIMENTO DA LICENÇA DE OPERAÇÃO DE REGULARIZAÇÃO

CRISTALVEL – INDÚSTRIAS QUÍMICAS LTDA, torna público que recebeu do IAP a Licença de Operação de Regularização para empreendimento de Fabricação e comercialização de velas. Comercialização de prendedores de plástico e madeira e espetinhos e palitos de bambu, instalada na Rua do Comércio, 152, Jardim Maria Luiza, no município de Cascavel/PR.

SÚMULA DE PEDIDO DE RENOVÇÃO DE LICENÇA DE OPERAÇÃO

CRISTALVEL – INDÚSTRIAS QUÍMICAS LTDA, torna público que irá requerer ao IAP a Renovação da Licença de Operação para empreendimento de Fabricação e comercialização de velas. Comercialização de prendedores de plástico e madeira e espetinhos e palitos de bambu, instalada na Rua do Comércio, 152, Jardim Maria Luiza, no município de Cascavel/PR.

SÚMULA DE REQUERIMENTO DE LICENÇA SIMPLIFICADA

A DOCE FEST LTDA - ME, de CNPJ 04.358.332/0002-84 torna público que irá requerer à Secretaria Municipal do Meio Ambiente de Cascavel/PR, a Licença Simplificada para comércio varejista de doces, balas, bombons e semelhantes a ser implantada na Rua Manoel Ribas, 3230 - Cascavel/PR.

SÚMULA DEREQUERIMENTO DA LICENÇA PREVIA

Eloi Petronski, Nanci Petronski, Arcelio Roque Klering, Andreia Petronski, tornam público que irão requerer ao IAP, a Licença Prévia para a atividade de Avicultura de Corte destinada a 75.000 aves a ser implantada na Parte “B” do Lote Rural 300 da Gleba 11 - Linha Santa Clara - Distrito de São Roque - Santa Helena- Pr.

CONTRATA-SE
Funcionário com experiência em madeira planas, para a função de Serviços Gerais. F: (45)3225-1168 CI-179662.

CONTRATA-SE
Infinity Cosmetics seleciona revendedoras na cidade de Cascavel. Venda através de catálogo, com ampla gama de produtos de beleza. Interessadas entrar em contato pelo F: (45) 3226-1374, whats 99936-8640, email infinitycosmetics@hotmail.com CI-180293.

CONTRATA-SE
Precisa-se de eletricitista com experiência linha leve, com ótima remuneração. F:(45) 32684038/ 988216322 CI-180240.

CONTRATA-SE
Precisa-se de mecânico com experiência linha leve, com ótima remuneração. F: (45) 32684038/ 988216322 CI-180241.

Diversos

FAÇO DEDETIZAÇÃO

Residencial e comercial, empresa licenciada pela Vigilância Sanitária, padrões técnicos da ANVISA. Orçamento sem compromisso. Equipe técnica especializada. F. 3222-9319 Whatsapp 45 99929-2068 c/ Nelson CI-176520.

MASSAGEM RELAXANTE

Para stress, dores musculares, atendimento em ambiente climatizado e hotel, com horário marcado. F: (45) 99954-1505 CI-180071.

TERAPIA ESPIRITUAL

Resolva problemas, amarração, amor, união de casais, afastamento de rivais, brigas, separação, vícios, depressão, inveja, frigidez sexual, pare de sofrer. F: (43) 3344- 4566/ (43) 98456-3291(whatsapp) / (45) 99909-3154. CI-180239.

ÚNICO NO BRASIL

Trago quem você ama, gamado e amarrado em você pra sempre! Sigilo absoluto. F: (43) 3322-6735/ 3322-8065/ 98456-3291(watsapp)/ 99911-5862 (45) 99909-3154. CI-180238.

MUNICÍPIO DE CASCAVEL - Edição Ordinária - Nº 1924 - Ano IX - Caderno 1 - Atos do Poder Executivo - 28 de novembro de 2017 - Página 1 de 32. ÓRGÃO OFICIAL ELETRÔNICO MUNICÍPIO DE CASCAVEL. LEI Nº 6.775 de 22 de novembro de 2017. ALTERA A LEI MUNICIPAL N. 5.514, DE 14 DE JUNHO DE 2010, QUE "DENOMINA DE 'WASILIO ORISKÁ' UM PRÓPRIO PÚBLICO NO MUNICÍPIO DE CASCAVEL".

MUNICÍPIO DE CASCAVEL - Edição Ordinária - Nº 1924 - Ano IX - Caderno 1 - Atos do Poder Executivo - 28 de novembro de 2017 - Página 4 de 32. XIII - promover e incentivar, na comunidade e nos grupos profissionais, ações de divulgação e treinamento para o reconhecimento de sintomas de maus-tratos em crianças e adolescentes. XIV - entregar mensalmente, até o 15º (décimo quinto) dia do mês, à Secretaria Executiva do CMDCA e apresentar quadrimensalmente, na plenária do CMDCA, relatório sistematizado, com gráficos e análise educacional dos atendimentos realizados.

MUNICÍPIO DE CASCAVEL - Edição Ordinária - Nº 1924 - Ano IX - Caderno 1 - Atos do Poder Executivo - 28 de novembro de 2017 - Página 7 de 32. § 3º Da decisão da Comissão Organizadora caberá recurso, no prazo de 3 (três) dias úteis, à Plenária do CMDCA, composta por no mínimo 2/3 (dois terços) de seus membros, que decidirá em igual prazo, em última instância, publicando a decisão no Órgão Oficial do Município. Art. 24. Julgadas e homologadas em definitivo todas as impugnações, o CMDCA publicará, em edital, no Órgão Oficial do Município, a relação dos inscritos homologados e atos a prosseguirem nas demais fases do processo de escolha.

MUNICÍPIO DE CASCAVEL - Edição Ordinária - Nº 1924 - Ano IX - Caderno 1 - Atos do Poder Executivo - 28 de novembro de 2017 - Página 2 de 32. LEI Nº 6.776 de 23 de novembro de 2017. INSTITUI O DIA DA REFORMA PROTESTANTE. A CÂMARA MUNICIPAL DE CASCAVEL, ESTADO DO PARANÁ, APROVAU, DE AUTORIA DO ILUSTRE VEREADOR FERNANDO HALLBERG/PPL, E EU, PREFEITO MUNICIPAL, SANCIONO A SEGUINTE LEI. Art. 1º. Esta Lei entra em vigor na data de sua publicação oficial.

MUNICÍPIO DE CASCAVEL - Edição Ordinária - Nº 1924 - Ano IX - Caderno 1 - Atos do Poder Executivo - 28 de novembro de 2017 - Página 5 de 32. Art. 13. Pode candidatar-se à função de Conselheiro Tutelar o cidadão que possuir os seguintes requisitos: I - idade superior a vinte e um anos, na data da posse. II - ter reconhecida idoneidade moral, comprovada com a apresentação de certidão negativa para fins de antecedentes criminais das Justiças Estadual e Federal, (até) Comarca(s) onde tenha residido nos últimos 5 (cinco) anos, emitida há no máximo 90 (noventa) dias da data da inscrição.

MUNICÍPIO DE CASCAVEL - Edição Ordinária - Nº 1924 - Ano IX - Caderno 1 - Atos do Poder Executivo - 28 de novembro de 2017 - Página 8 de 32. Art. 31. As convocatórias para a realização das avaliações médica e psicológica serão realizadas por meio de edital publicado no Órgão Oficial de Imprensa do Município e no Órgão Oficial Eletrônico do Município. Art. 32. Será eliminado do Processo de Seleção o candidato que não comparecer no dia, no horário e no local determinados para realização das avaliações.

MUNICÍPIO DE CASCAVEL - Edição Ordinária - Nº 1924 - Ano IX - Caderno 1 - Atos do Poder Executivo - 28 de novembro de 2017 - Página 3 de 32. LEI Nº 6.773 de 10 de novembro de 2017. DISPÕE SOBRE A CRIAÇÃO E O FUNCIONAMENTO DOS CONSELHOS TUTELARES E DÁ OUTRAS PROVIDÊNCIAS. A CÂMARA MUNICIPAL DE CASCAVEL, ESTADO DO PARANÁ, APROVAU, DE AUTORIA DO EXECUTIVO, COM EMENDAS DOS ILUSTRES VEREADORES ALECIO SPINOLA/PSD, CABRAL/PDT, CARLINHOS OLIVEIRA/PSD, CELOSO DAL MOLINAR, DAMACENO JUNIOR/PSD, FERNANDO HALLBERG/PPL, GUGU BUENO/PR, JAIME VASATTA/PODE, JORGE BOCASANTA/PROS, JOSUÉ DE SOUZA/PTC, MAURO SEIBERT/PP, MAZUTTI/PSL, MISAEL JUNIOR/PSD, OLAVO SANTOS/PSB, PARRAVINHA, PAULO PORTO/PC DO B, PEDRO SAMPAIO/PSB, POLICIAL MADRIL/PMB, RÔMULO QUINTINO/PSL, SERGINHO RIBEIRO/PPL E VALDECIR ALCANTARA/PPS, E EU, PREFEITO MUNICIPAL, SANCIONO A SEGUINTE LEI:

MUNICÍPIO DE CASCAVEL - Edição Ordinária - Nº 1924 - Ano IX - Caderno 1 - Atos do Poder Executivo - 28 de novembro de 2017 - Página 6 de 32. Art. 13. Pode candidatar-se à função de Conselheiro Tutelar o cidadão que possuir os seguintes requisitos: I - idade superior a vinte e um anos, na data da posse. II - ter reconhecida idoneidade moral, comprovada com a apresentação de certidão negativa para fins de antecedentes criminais das Justiças Estadual e Federal, (até) Comarca(s) onde tenha residido nos últimos 5 (cinco) anos, emitida há no máximo 90 (noventa) dias da data da inscrição.

MUNICÍPIO DE CASCAVEL - Edição Ordinária - Nº 1924 - Ano IX - Caderno 1 - Atos do Poder Executivo - 28 de novembro de 2017 - Página 9 de 32. Art. 31. As convocatórias para a realização das avaliações médica e psicológica serão realizadas por meio de edital publicado no Órgão Oficial de Imprensa do Município e no Órgão Oficial Eletrônico do Município. Art. 32. Será eliminado do Processo de Seleção o candidato que não comparecer no dia, no horário e no local determinados para realização das avaliações.

181

Este número é a arma do cidadão.
É o número do resgate da sua cidadania.
Este número vai salvar a sua e a nossa vida.

Violência contra mulher - Crime ambiental - Tráfico de drogas
Qualquer crime ou delito que você saiba que está acontecendo.

Não se omita.

lutinski.com.br



Ligue 181 e
faça sua parte.



Campanha permanente
de utilidade pública.

Apoio:

O Paraná
Jornal de Fato

www.181.pr.gov.br

www.policiamilitar.pr.gov.br

www.consegcascavel.org.br



O Paraná

www.oparana.com.br

**Prestação
de serviços de impressão
para jornais e impressos publicitários.**

Contato: **(45) 3321-1000** | com Ladinho.
ladinho@oparana.com.br



saudável &
gostosa

já nas bancas

www.adipr.com.br

TRADE



Anunciar em jornal do interior é contar com toda força do meio e a abrangência que só a ADI-PR oferece para a sua marca. Uma cobertura estadual com conteúdo regionalizado, que garante mais credibilidade para seus negócios. Afinal, só um grupo sólido e que está há 21 anos no mercado proporciona mais seriedade e a confiança de grandes resultados. Quer falar com o Paraná? Anuncie com a ADI-PR.

- Mais de 1,5 milhão de leitores mensais nas plataformas digital e impressa
- 340 municípios cobertos
- 20 jornais associados nas cidades polos do PR

Campo Bonito

LICITAÇÃO MODALIDADE PREGÃO Nº 80/2017
PROCESSO Nº 147/2017
ADJUDICAÇÃO

Em conformidade com o inciso IV do art. 3º e inciso XX, art. 4º da Lei Ordinária nº 10.520/2002, adjudico o procedimento licitatório em epígrafe em favor da empresa:

DENIPOTTI & DENIPOTTI COMÉRCIO E RECAUCHUTAGEM DE PNEUS LTDA EPP - CNPJ 03.050.725/0001-82, COM O VALOR TOTAL DE R\$ 21.316,00 (vinte e um mil trezentos e dezesseis reais), referente aos itens 06 e 21;

RECAR TREVO COMERCIO E RECAPAGENS DE PNEUS LTDA, CNPJ 00.736.846/0001-94, COM O VALOR TOTAL DE R\$ 25.330,00 (VINTE E CINCO MIL TREZENTOS E TRINTA REAIS);

DAL MOLIN PNEUS AGRICOLAS LTDA EPP, CNPJ 79.705.406/0001-20, COM O VALOR TOTAL DE R\$ 29.840,00 (vinte e nove mil oitocentos e quarenta reais);

FABI RECAPAGENS DE PNEUS LTDA, CNPJ 01.846.805/0001-13, CNPJ 01.846.805/0001-13, COM O VALOR TOTAL DE R\$ 26.800,00 (vinte e seis mil e oitocentos reais);

RENOVADORA DE PNEUS DOIS VIZINHOS LTDA EPP - CNPJ 77.092.617/0001-09, COM O VALOR TOTAL DE R\$ 34.824,00 (Trinta e quatro mil oitocentos e vinte e quatro reais);

M & M COMERCIO DE PNEUS EIRELLI - EPP - CNPJ 02.966.816/0003-61, COM O VALOR TOTAL DE R\$ 29.080,00 (vinte e nove mil e oitenta reais);

CAMPO BONITO, 22 DE NOVEMBRO DE 2017.

Roberto Carlos Mendonça
Secretaria Municipal

LICITAÇÃO MODALIDADE PREGÃO Nº 80/2017
PROCESSO Nº 147/2017
AVISO DE HOMOLOGAÇÃO

Fica homologado o julgamento proferido pela Comissão de Licitação, sobre o Processo de Licitação nº 147/2017, que tem por objetivo CONTRATAÇÃO DE EMPRESA DO RAMO PARA SERVIÇOS DE RECAPAGENS DE PNEUS, CONFORME A NECESSIDADE, ATENDENDO A DEMANDA DAS SECRETARIAS MUNICIPAIS DO MUNICÍPIO, INCLUINDO A UTILIZAÇÃO DOS RECURSOS VINCULADOS DO FUNDO MUNICIPAL DE SAÚDE E SECRETARIA MUN DE EDUCAÇÃO, licitados através da licitação modalidade Pregão nº 80/2017, conforme Mapa Comparativo de Preços em Anexo ao Processo, a favor das seguintes empresas:

DENIPOTTI & DENIPOTTI COMÉRCIO E RECAUCHUTAGEM DE PNEUS LTDA EPP - CNPJ 03.050.725/0001-82, COM O VALOR TOTAL DE R\$ 21.316,00 (vinte e um mil trezentos e dezesseis reais), referente aos itens 06 e 21;

RECAR TREVO COMERCIO E RECAPAGENS DE PNEUS LTDA, CNPJ 00.736.846/0001-94, COM O VALOR TOTAL DE R\$ 25.330,00 (VINTE E CINCO MIL TREZENTOS E TRINTA REAIS);

DAL MOLIN PNEUS AGRICOLAS LTDA EPP, CNPJ 79.705.406/0001-20, COM O VALOR TOTAL DE R\$ 29.840,00 (vinte e nove mil oitocentos e quarenta reais);

FABI RECAPAGENS DE PNEUS LTDA, CNPJ 01.846.805/0001-13, CNPJ 01.846.805/0001-13, COM O VALOR TOTAL DE R\$ 26.800,00 (vinte e seis mil e oitocentos reais);

RENOVADORA DE PNEUS DOIS VIZINHOS LTDA EPP - CNPJ 77.092.617/0001-09, COM O VALOR TOTAL DE R\$ 34.824,00 (Trinta e quatro mil oitocentos e vinte e quatro reais);

M & M COMERCIO DE PNEUS EIRELLI - EPP - CNPJ 02.966.816/0003-61, COM O VALOR TOTAL DE R\$ 29.080,00 (vinte e nove mil e oitenta reais);

CAMPO BONITO, 22 DE NOVEMBRO DE 2017.

Campo Bonito, 27 de Novembro de 2017.

Roberto Carlos Mendonça
Secretaria Municipal

CH1181332-E17

SÚMULA DE REQUERIMENTO DE LICENÇA SIMPLIFICADA

M. FROEDER COMERCIO DE GAS - ME CNPJ 07.474.135/0001-38 torna público que irá requerer à Secretaria Municipal do Meio Ambiente de CASCATEL, a Licença Simplificada para COMERCIO VAREJISTA DE GAS LIQUEFEITO DE PETROLEO (GLP) a ser implantada NA RUA RIO DA PAZ Nº 1866 BAIRRO NOVA CIDADE, CEP 85.803-100 EM CASCATEL/PR.

SÚMULA DEREQUERIMENTO DE LICENÇA AMBIENTAL SIMPLIFICADA

Joelson Jose Marschall, Luciane G. S.Marschall, Hario M.MarschalleNelci S.Marschall, tornam público que irão requerer ao IAP, a Licença Ambiental Simplificada para atividade de Avicultura de Corte destinada a 25.000 aves a ser implantada no Lote Rural Número 191 Da Gleba 11 - Linha Santa Clara - Distrito de São Roque - Santa Helena- Pr.

SÚMULA DE REQUERIMENTO DE LICENÇA SIMPLIFICADA

JM MECÂNICA E SERVIÇOS DE RETÍFICA LTDA - ME torna público que irá requerer à Secretaria Municipal do Meio Ambiente de Cascavel/PR, a Licença Simplificada para Serviços de retífica de peças a ser implantada na Av. Rocha Pombo, nº 267 - São Cristóvão, Cascavel/PR.

SÚMULA DE RECEBIMENTO DE LICENÇA DE INSTALAÇÃO

ENGEPECAS EQUIPAMENTOS LTDA.; CNPJ: 05.063.653/0002-14 torna público que recebeu da Secretaria Municipal do Meio Ambiente de CASCATEL/PR, a Licença de Instalação para MANUTANCAO E REPARACAO DE TRATORES, MAQUINAS, EQUIPAMENTOS E VEICULOS AUTOMOTORES a ser implantada AVENIDA ARACY TANAKA BIAZETTO, N 15532, CASCATEL/PR.

SÚMULA DE REQUERIMENTO DE LICENÇA PRÉVIA

Inácio Prati torna público que irá requerer ao IAP, a Licença Prévia de Ampliação para a Granja de Suinocultura implantada no LR 97 G1b 2 Imov. Guairacá, localizada na Linha Rio Treze - Céu Azul/PR.

acesse e fique por dentro

www.oparana.com.br

twitter.com/o_parana

facebook.com/JornalOParana

siteoparana@oparana.com.br

O Paraná
Jornal de Fato

45. 3321-1000

SÚMULA DE REQUERIMENTO DA LICENÇA PRÉVIA

Mauro Cesar Mendonça, Debora Caroline Bonatto Mendonça, Maria Inês Mendonça, Osmar Mendonça, tornam público que irão requerer ao IAP, a Licença Prévia para atividade de Suinocultura no Sistema de Creche (Crechário) destinada a 6.000 leitões a ser implantada no Lote Rural 176 Da Gleba 19-A - Linha Pacuri - Distrito de Esquina Céu Azul - Santa Helena - Pr.

Município de Catanduvas

CNPJ: 76.208.842/0001-03

De mãos dadas com o futuro

Gestão 2017/2020

RELATÓRIO DE GESTÃO DO FUNDO MUNICIPAL DOS DIREITOS DA CRIANÇA E DO ADOLESCENTE

EXERCÍCIO FINANCEIRO DE 2017 – 5º BIMESTRE (SETEMBRO E OUTUBRO)

O Fundo Municipal dos Direitos da Criança e do Adolescente do Município de Catanduvas, Estado do Paraná, foi instituído pela Lei Municipal nº 154/92, alterado pela Lei Municipal nº 078/2000, atualizado através da Lei Municipal nº 35/2008 e regulamentado pelo Decreto Municipal nº 135/2014. De conformidade com as normas baixadas pelo Tribunal de Contas do Estado do Paraná, através da Instrução Normativa nº 36/2009, a qual estabelece procedimento para atendimento, em sede de execução orçamentária, do efetivo cumprimento do princípio constitucional da absoluta prioridade à criança e ao adolescente, no âmbito das políticas públicas municipais, apresenta através da Secretaria Municipal de Assistência Social o seguinte relatório:

I – DAS AÇÕES NA ÁREA DA CRIANÇA E DO ADOLESCENTE DESENVOLVIDAS NO EXERCÍCIO DE 2017 – 5º BIMESTRE.

No 5º bimestre de 2017 a Secretaria Municipal de Assistência Social com apoio e colaboração do Conselho Municipal dos Direitos da Criança e do Adolescente – CMDCA programaram e buscaram concretizar ações de assistência social voltadas ao atendimento de crianças e adolescentes do Município, através das seguintes ações:

a) Casa de Passagem Bom Jesus – Esta Entidade proporciona acolhimento institucional provisório à crianças e adolescentes encaminhados através da Vara da Infância e Juventude, Ministério Público e Conselho Tutelar que se encontram em situação de vulnerabilidade e risco social. Concedendo moradia provisória dentro de um ambiente residencial e acolhedor, garantindo a satisfação das necessidades básicas e sócio-educacionais as crianças e adolescentes acolhidos. Neste bimestre não houve crianças acolhidas.

b) Conselho Municipal dos Direitos da Criança e do Adolescente/CMDCA e Conselho Tutelar – Estes Conselhos juntamente com o órgão gestor da área da Assistência Social e parcerias realizadas buscaram garantir as necessidades básicas das crianças e adolescentes do Município. Também o Conselho Tutelar realizou neste bimestre os seguintes atendimentos:

- Das medidas pertinentes aos Pais ou Responsável, Art. 129 do Estatuto da Criança e do Adolescente, Lei Federal nº 8.069/90:
 - Encaminhamento a cursos ou programas de orientação: 07
 - Advertência: 105
- Das medidas específicas de proteção a Criança e ao Adolescente, Art. 101 da Lei Federal nº 8.069/90:
 - Encaminhamento aos pais ou responsáveis: 105;
 - Orientação, apoio e acompanhamento temporários: 167;
 - Inclusão em programa comunitário ou oficiais de auxílio a família, a criança e adolescente: 14;
 - Requisição de tratamento médico, psicológico ou psiquiátrico, em regime hospitalar ou ambulatorial: 24
- Das atribuições do Conselho, Art. 136 da Lei Federal nº 8.069/90:

- Encaminhar ao Ministério Público notícia de fato que constitua infrações administrativas ou penal contra o direitos da criança e do adolescente: 01
- Expedir Notificações: 138;
- Ficha de Fica: 44;
- Atendimento geral: 377.

II – DA PRESTAÇÃO DE CONTAS

a) DA EXECUÇÃO ORÇAMENTÁRIA

Em obediência as normas contidas na Instrução Normativa 36/2009, a execução orçamentária compreendendo o empenhamento, a liquidação e o pagamento das despesas, foi realizada da seguinte forma:

Demonstrativo da Despesa por Funções, Sub-funções e Programas, conforme o vínculo com os recursos.		
Exercício de 2017 - Anexo 8, da Lei 4.320/64		
Valores acumulados até o 5º bimestre		
5º BIMESTRE		
Classificação Orçamentária	Descrição	Valor aplicado
08.000.0000	Assistência Social	
08.122.0000	Administração Geral	539.464,41
08.241.0000	Assistência ao Idoso	
08.241.1200	Gestão Municipal de Assistência Social	33.971,17
08.242.0000	Assistência ao Portador de Deficiência	
08.242.1200	Gestão Municipal de Assistência Social	0,00
08.243.0000	Assistência a Criança e ao Adolescente	
08.243.1201	Compreende as atribuições institucionais do Município na Política de atendimento da criança e do adolescente, em conformidade com a Lei Federal nº 8069/90.	112.871,74
08.244.0000	Assistência Comunitária	
08.244.1200	Gestão Municipal de Assistência Social	445.354,59

* valor aplicado empenhado no 5º bimestre: 17.144,92 (dezesete mil, cento e quarenta e quatro reais e novecentos e dois centavos).

Fonte: Departamento de Contabilidade Municipal

Catanduvas/Paraná, 08 de novembro de 2017.

C11181290-E17

SECRETARIA MUNICIPAL DE ASSISTÊNCIA SOCIAL

SECRETÁRIA M. DE ASSISTÊNCIA SOCIAL

DECRETO Nº 05/2017

JEFFERSON PAVAN

COFIDADOR

CRC PR-058882/O-0

Pelo demonstrado no presente relatório, observa-se que o Município de Catanduvas, Estado do Paraná, vem buscando cumprir com as obrigações contidas na Constituição Federal, bem como atendendo às normas gerais da Política de Assistência Social. Assim sendo, este relatório será apresentado ao Conselho Municipal dos Direitos da Criança e do Adolescente/CMDCA de Catanduvas/PR, órgão normativo, deliberativo e fiscalizador da política de promoção, atendimento e defesa dos Direitos da Criança e do Adolescente, vinculado à Secretaria Municipal de Assistência Social para que o mesmo avalie e emita parecer a fim de aprovar este Relatório de Gestão do 5º bimestre de 2017, tendo em vista que o mesmo atende o estabelecido pela legislação em vigor.

Prefeitura Municipal de Lindoeste

E-mail: pm@lindoeste.pr.gov.br

AV. Marechal Cândido Rondon, s/n - Telefax (45) 3237-1124

CEP 85826-000 - LINDOESTE - PARANÁ

CNPJ: 80.881.915/0001-92

LEI Nº 1.041/2017

Data: 27/11/2017

Altera a redação do caput, do artigo 4º e 5º, da Lei Municipal nº 915, de 10 de junho de 2015, que instituiu o Plano Municipal de Educação DO MUNICÍPIO DE LINDOESTE, E DA OUTRAS PROVIDÊNCIAS.

O Povo do Município de Lindoeste, Estado do Paraná, por seus representantes na Câmara Municipal, aprovou e o Prefeito Municipal, em seu nome, sanciona a seguinte LEI:

Art. 1º - Fica alterada a redação do caput, do artigo 4º e 5º, da Lei Municipal nº 915, de 10 de junho de 2015, que passam a vigorar com a seguinte redação:

Art. 4º - O Município em articulação com a União, o Estado e a Sociedade Civil procederá às avaliações periódicas, por meio de Conferência Municipal de Educação, de implementação do Plano Municipal de Educação e sua respectiva consonância com os planos Estadual e Nacional.

Art. 5º - O Poder Público Municipal, em conjunto com a Comissão de Monitoramento e Avaliação do PME, composta pelos seguintes segmentos: SEMED, Conselho Municipal de Educação, Fórum e Poder Legislativo que estabelecerão os mecanismos necessários ao Acompanhamento de sua execução.

Art. 2º Esta Lei entra em vigor na data da sua publicação, revogando-se as disposições contrárias.

GABINETE DO PREFEITO MUNICIPAL DE LINDOESTE,

Aos 27 dias do mês de novembro de 2017.

JOSE ROMUALDO FERREIRO

Prefeito Municipal

C11181293-E17

MUNICÍPIO DE BOA VISTA DA APARECIDA

ESTADO DO PARANÁ

BALANÇO PATRIMONIAL

EXERCÍCIO DE 2016

ESPECIFICAÇÃO	ATIVO		PASSIVO		
	Exercício Atual	Exercício Anterior	Exercício Atual	Exercício Anterior	
ATIVO CIRCULANTE	3.973.645,11	3.615.188,27	PASSIVO CIRCULANTE	302,82	4,94
Caixa e Equivalentes de Caixa	2.362.689,97	2.863.100,04	Obrigações Trabalhistas, Previdenciárias e Assistenciais a pagar a Curto Prazo	0,00	0,00
Credores a Curto Prazo	578.806,15	365.481,15	Obrigações a Curto Prazo	0,00	0,00
Credores Tributários a Receber	274.622,05	65.373,03	Provisões e Contas a Pagar	0,00	0,00
Outros	3,00	0,00	Obrigações Fiscais	0,00	0,00
Créditos de Transferências a Receber	0,00	0,00	Obrigações de Reparação a Outras Entes	0,00	0,00
Emprestimos e Financiamentos Concedidos	3,00	0,00	Provisões a Curto Prazo	0,00	0,00
Dívida Alínea Tributária	199.797,62	199.707,62	Demais Obrigações a Curto Prazo	302,82	4,94
Dívida Alínea Não Tributária	4.691,62	0,00	PASSIVO NÃO-CIRCULANTE	3.267.616,63	3.437.288,47
(1) Ajuste de Perdas de Créditos a Curto Prazo	0,00	0,00	Obrigações Trabalhistas, Previdenciárias e Assistenciais a pagar a Longo Prazo	0,00	0,00
Demais Créditos e Valores a Longo Prazo	429.983,71	429.973,34	Emprestimos e Financiamentos a Longo Prazo	3.069.499,63	3.308.966,71
Investimentos e Aplicações Temporárias a Curto Prazo	0,00	0,00	Fontes de Longo Prazo	0,00	0,00
Estados	194.426,20	97.589,87	Obrigações Fiscais a Longo Prazo	122.316,00	128.319,71
VPO Pagas Antecipadamente	0,00	0,00	Provisões a Longo Prazo	0,00	0,00
ATIVO NÃO-CIRCULANTE	44.921.629,74	43.576.462,74	Demais Obrigações a Longo Prazo	0,00	0,00
Ativo Realizável a Longo Prazo	654.030,05	465.302,31	Resultados Diferitos	0,00	0,00
Créditos a Longo Prazo	624.022,03	464.489,49			
Créditos Tributários a Receber a Longo Prazo	6.152,78	6.028,87			
Créditos a Longo Prazo	0,00	0,00			
Emprestimos e Financiamentos Concedidos a Longo Prazo	15.000,00	15.000,00			
Dívida Alínea Tributária a Longo Prazo	611.636,42	441.410,50			
Dívida Alínea Não Tributária a Longo Prazo	812,83	1.510,52			
(1) Ajuste de Perdas de Créditos a Longo Prazo	0,00	0,00			
Demais Créditos e Valores a Longo Prazo	0,00	812,83			
Investimentos e Aplicações Temporárias a Longo Prazo	0,00	0,00			
Emprestimos a Longo Prazo	0,00	0,00			
VPO Pagas Antecipadamente a Longo Prazo	0,00	0,00			
Investimentos	12.372,23	12.372,23			
Participações Permanentes	9.600,00	9.600,00			
Participações Avaliadas pelo Método de Equivalência Patrimonial	9.600,00	9.600,00			
Participações Avaliadas pelo Método de Custo	0,00	0,00			
Ressalvas para encampamento	0,00	0,00			
Demais Investimentos Permanentes	2.772,23	2.772,23			
Imobilizável	46.175.255,44	42.697.732,20			
Bens Móveis	9.279.382,22	8.185.498,84			
Bens Imóveis	36.895.873,22	34.512.233,54			
TOTAL DO ATIVO	50.995.134,85	48.840.361,71			

ESPECIFICAÇÃO	Exercício Atual	Exercício Anterior
ATIVO PERMANENTE	2.630.277,42	2.132.688,29
ATIVO FINANCEIRO	47.764.857,28	43.707.673,42
SALDO PATRIMONIAL	47.189.688,36	44.402.727,99

ESPECIFICAÇÃO	Exercício Atual	Exercício Anterior	ESPECIFICAÇÃO	Exercício Atual	Exercício Anterior
Balancos dos Atos Potenciais Ativos			Balancos dos Atos Potenciais Passivos		
Contas e Contrapartidas Recebidas a Executar	0,00	0,00	Contas e Contrapartidas Concedidas a Executar	0,00	0,00
Direitos Constatados e Outros Instrumentos Constatados a Receber	0,00	0,00	Obrigações Constatadas e Outros Instrumentos Constatados a Liberar	0,00	0,00
Direitos Constatados a Executar	0,00	0,00	Obrigações Constatadas a Executar	0,00	0,00
Dívidas Alíneas Potenciais Ativas a Executar	0,00	0,00	Outros Resultados	0,00	0,00
TOTAL	0,00	0,00	TOTAL	0,00	0,00

FONTE	DESCRIÇÃO	Superávit/Deficit	
		Atual	Anterior
180	FUNDES 40%	45.710,37	14.095,04
184	Demais impostos vinculados à educação básica	2.612,26	5.773,82
197	Saúde Educativa	3.109,52	193.195,18
133	Transferências de Outros Programas	246,62	246,60
383	Saúde - Benefícios Vinculados (EC 20/00 - 15%)	1.672,35	14.382,03
495	Atenção Básica	210.020,24	185.400,44
497	Vigilância em Saúde	134.346,17	229.476,28
622	Operações de Crédito Imobiliário - Contratos	0,00	358,70
780	Transferências Voluntárias Públicas Estaduais	1.600,00	33.638,35
792	Transferências Voluntárias Públicas Federais	0,00	31.570,31
794	Transferências Voluntárias Públicas Federais	37.682,69	84.195,14
796	Transferências Voluntárias Públicas Federais	0,00	15.984,05
799	Transferências Voluntárias Federais	85.712,26	125.495,57
808	Transferências de Outros Programas	3.406,13	2.582,44
101	FUNDES 60%	75.943,17	7.636,31
105	Alocação de Ativos da Educação/Indenização de Sínios	27.315,00	31.675,00
135	Transferências Voluntárias Públicas Federais	0,00	4.952,82
138	Transferências de Outros Programas	0,00	58.113,31
330	Transferências de Outros Programas	0,00	9.183,97
498	Atenção Farmacêutica	84.012,83	38.985,91
500	Bloco de Investimentos na Rede de Serviços de Saúde - Portaria nº 204-GM, de 2007	505.481,35	1.28.497,63
501	Resultados de Aliações de Ativos	139.096,17	101.649,35
504	Outros Royalties e Compensações Financeiras e Patrimoniais Não Previdenciárias	277.645,07	396.242,04
507	CCOP - Contribuição de Iluminação Pública, Art. 149-A, CF	6.892,28	17.672,72
510	Taxas - Exercício Poder de Polícia	1.655,17	2.446,89
511	Taxas - Prestação de Serviços	6.964,72	26.206,14
777	Transferências Voluntárias Públicas Federais	-2.384,86	-2.384,86
787	Transferências Voluntárias Públicas Federais	0,00	46.670,55
793	Transferências Voluntárias Públicas Federais	0,00	26.129,84
797	Transferências Voluntárias Públicas Federais	-1.104,35	11.519,89
800	Recursos Ordinários (Bares)	1.062.313,77	1.167.919,03
103	5% Sobre Transferências Contribuições FUNDEB	23.352,33	21.552,74
116	Transferências de Outros Programas	2,74	27.756,89
126	Transferências Voluntárias Públicas Estaduais	3,78	70,89
197	Transferências Voluntárias Públicas Federais	0,00	57.882,47
495	Atenção de Média e Alta Complexidade Ambulatorial e Hospitalar	3.397,88	180.358,21
512	GOE (Lei 10866/04, art. 1ºB)	934,10	6.391,56
775	Transferências Voluntárias Públicas Federais	-67.575,59	-67.575,59
779	Transferências Voluntárias Públicas Federais	-9.185,35	-4.432,58
791	Transferências Voluntárias Públicas Federais	0,00	143,96
801	Transferências de Outros Programas	0,00	15.164,89
781	Transferências Voluntárias Públicas Federais	-15.912,24	0,00
802	Transferências Voluntárias Federais	3.494,57	0,00
804	Transferências Voluntárias Estaduais	5.318,25	0,00
TOTAL		2.429.420,01	3.132.137,90

NOTA EXPLICATIVA:

O Balanço Patrimonial evidencia a situação patrimonial do município de Boa Vista da Aparecida em 31 de dezembro de 2016. Mediante sua observação, é possível conhecer qualitativa e quantitativamente a composição dos bens e direitos (ativos), das obrigações (passivos), e dos capitais, reservas e resultados acumulados (patrimônio líquido) desta

municipalidade, conforme segue:

(a) Ativo - são recursos controlados pela entidade como resultado de eventos passados e dos quais se espera que resultem para a entidade benefícios econômicos futuros ou potencial de serviços;

(b) Passivo - são obrigações presentes da entidade, derivadas de eventos passados, cujos pagamentos se esperam que resultem para a entidade saídas de recursos capazes de gerar benefícios econômicos ou potencial de serviços;

(c) Patrimônio Líquido - é o valor residual dos ativos da entidade depois de deduzidos todos seus passivos;

(d) Contas de Compensação - compreende os atos que possam vir a afetar o patrimônio.

C11181291-E17

Wolnei Antonio Svaris
Prefeito Municipal 2013 a 2016

Eliziane Siméla da Silva Araújo
Contadora - CRC/PR 088401/O-3

NilsTeddy da Silva
Controlador Interno

Município de Lindoeste

E-mail: pm@lindoeste.pr.gov.br

AV. Marechal Cândido Rondon, s/n - Telefax (45) 3237-8000

CEP 85826-000 - LINDOESTE - PARANÁ

CNPJ: 80.881.915/0001-92

LEI Nº 1039/2017

Data: 27/11/2017

SÚMULA: Cria vagas no quadro de pessoal efetivo do Magistério Municipal e dá outras providências.

A Câmara Municipal de Lindoeste, Estado do Paraná, aprovou e eu Prefeito Municipal sanciono e promulgo a seguinte:

LEI

Art. 1º - Ficam criadas e acrescidas no quadro de pessoal do Magistério Municipal, mais 15 (quinze) vagas para o cargo de Educador Infantil.

Parágrafo único - As vagas criadas somam-se àquelas previstas no Art. 17 da Lei Municipal 677/2012, de 06/06/2012, totalizando-se 30 (trinta) vagas de Educador Infantil.

Art. 2º - As despesas para a execução desta Lei correrão por conta de dotação própria estabelecida no Orçamento geral do Município.

Art. 3º - Esta Lei entrará em vigor na data de sua Publicação.

Art. 4º - Revogam-se as disposições em contrário.

Lindoeste PR, em 27 de novembro de 2017.

C11181292-E17

Município de Lindoeste

E-mail: pm@lindoeste.pr.gov.br

AV. Marechal Cândido Rondon, s/n - Telefax (45) 3237-8000

CEP 85826-000 - LINDOESTE - PARANÁ

CNPJ: 80.881.915/0001-92

LEI Nº 1.042/2017

Data: 27/11/2017

SÚMULA: Autoriza o Executivo Municipal firmar Convênio com os Municípios de Santa Lúcia, Capitão Leônidas Marques e Boa Vista da Aparecida visando a cooperação mútua e recíproca para ofertar transporte intermunicipal gratuito, aos alunos matriculados em cursos técnicos profissionalizantes e dá outras providências.

A Câmara Municipal de Lindoeste, Estado do Paraná, aprovou e eu Prefeito Municipal sanciono e promulgo a seguinte:

LEI

Art. 1º - Fica o Poder Executivo Municipal autorizado a firmar convênio com os Municípios de CAPITÃO LEONIDAS MARQUES-PR, BOA VISTA DA APARECIDA-PR e SANTA LUCIA-PR, visando a cooperação mútua e recíproca para ofertar serviço de transporte intermunicipal gratuito para alunos residentes nos municípios conveniados matriculados em cursos técnicos profissionalizantes na Escola Agrícola Centro de Educação Profissional do Sudoeste do Paraná, localizado no Município de Francisco Beltrão - PR.

Art. 2º - O transporte dos alunos será realizado diretamente pelo município de Lindoeste PR, em sistema de rodízio com os demais Municípios conveniados.

§ 1º - O transporte gratuito realizar-se-á todas as segundas-feiras (IDA) e sextas-feiras (RETORNO) e respeitará o calendário escolar da Escola Agrícola Centro de Educação Profissional do Sudoeste do Paraná

§ 2º - O itinerário das viagens e as escalas do rodízio serão controlados pelas Secretarias Municipais de Educação dos Municípios conveniados.

Art. 3º - O prazo de vigência do convênio é de 12 (doze) meses, podendo ser prorrogado por iguais períodos, sucessivamente, conforme conveniência, oportunidade e interesse público dos Entes conveniados.

Art. 4º - As despesas decorrentes com a execução da presente Lei, serão suportadas pela dotação orçamentária própria.

Art. 5º - Esta Lei entrará em vigor na data de sua Publicação.

Art. 6º - Revogam-se as disposições em contrário.

Lindoeste PR, em 27 de novembro de 2017.

C11181295-E17

Edital de Convocação

O presidente do Cascavel Country Club, no uso de suas atribuições legais que lhe são conferidas pelos Arts. 62º e 107º do Estatuto Social, CONVOCA todos os associados patrimoniais em dia com suas obrigações estatutárias e regimentais para participarem de **Assembleia Geral Extraordinária**, que realizar-se-á no dia **08/12/17** (sexta-feira), das dependências do bistrô (anexo ao salão social), em primeira convocação às 18:00 horas com a presença de no mínimo 50% (cinquenta por cento) dos sócios, e em segunda convocação às 19:00 horas com qualquer número de sócios presentes, para deliberarem a seguinte **ORDEM DO DIA**:

1 - Dação Parte Terreno Lote 14 à Prefeitura Municipal de Cascavel Para Quitação Dividas de IPTU;

2 - Venda Terreno Lote 14.

Cascavel, 24 de novembro de 2017.

JOSE ROMUALDO FERREIRO

Prefeito Municipal

C11181297-E17

CLAUDIO LUIZ BORTOLATTO

Presidente

Município de Lindoeste
E-mail: pm@lindoeste.pr.gov.br
AV. Marechal Cândido Rondon, s/n - Telefax (45) 3237-8000
CEP 85826-000 - LINDOESTE - PARANÁ

LEI Nº 1.040/2017
Data: 27/11/2017

SÚMULA: Dispõe sobre a criação do cargo de Agente de Combate às Endemias, institui o seu vencimento básico, em conformidade com a Lei Federal nº 12.994/14, e dá outras providências.

A Câmara Municipal de Lindoeste, Estado do Paraná, aprovou e eu Prefeito Municipal sanciono e promulgo a seguinte:

LEI

Art. 1º - Fica criada no Quadro Permanente de Pessoal do Plano de Cargos e Carreiras do Poder Executivo, que constitui o Anexo I da Lei Municipal nº 918/2015, o cargo de Agente de Combate às Endemias - ACE, integrantes do Grupo Ocupacional Operacional, com carga horária de 40 (quarenta) horas semanais, conforme disposto no ANEXO I desta Lei.

Parágrafo Único - O cargo de Agente de Combate às Endemias - ACE tem exercício exclusivamente no âmbito do Sistema Único de Saúde - SUS e lotação na Secretaria de Saúde do Município, nos termos da Emenda Constitucional nº 51, de 14 de fevereiro de 2006, regulamentada pela Lei Federal nº 11.350/2006 e suas alterações.

Art. 2º - O vencimento básico do cargo de Agente de Combate às Endemias, para jornada de 40 (quarenta) horas semanais, bem como sua Progressão e Promoção, atenderá ao preceitos da Lei Municipal 918/2015 - Plano de Carreiras dos Servidores, e consta do ANEXO I desta Lei.

Parágrafo Único - Os requisitos e atribuições do cargo de Agente de Combate às Endemias - ACE são definidos na Lei Federal nº 11.350/2006, constante no ANEXO II desta Lei.

Art. 3º - As contratações serão feitas pelo Regime Estatutário, na forma estabelecida na Lei Municipal nº 666/2012 de 09 de março de 2012, obedecendo-se no que couber disposto na Lei Municipal 918/2015 e na Lei Federal nº 11.350, de 05 de outubro de 2006 e suas alterações.

§ 1º - O cargo de Agente de Combate às Endemias é de dedicação integral, com jornada de trabalho de 8 (oito) horas diárias ou 40 (quarenta) horas semanais, conforme escala de serviço.

§ 3º - É vedado o desvio de função, bem como, a cumulação de outros cargos públicos.

Art. 4º - As despesas para a execução desta Lei correrão por conta de dotação própria estabelecida no Orçamento geral do Município.

Art. 5º - Esta Lei entrará em vigor na data de sua Publicação.

Art. 6º - Revogam-se as disposições em contrário.

Lindoeste PR, em 27 de novembro de 2017.

JOSÉ ROMUALDO PEDRO
Prefeito Municipal

ANEXO I

1 - QUADRO DE CARGOS

Table with columns: GRUPO OCUPACIONAL, CARGOS, Nº de Vagas, Carga Horária Semanal, CLASSE, NÍVELS, FORMAÇÃO PROFISSIONAL PARA DESENVOLVIMENTO NA CARRERA.

ANEXO II

2 - QUADRO DE VENCIMENTOS

Table with columns: CLASSE, NÍVEL DE REFERÊNCIA, SALARIAL, and rows for Agentes de Combate a Endemias.

ANEXO II

ATRIBUIÇÕES DOS CARGOS

1 - AGENTE DE COMBATE A ENDEMIAS:

Considerando o disposto na Lei Federal nº 11.350/2006, o Agente de Combate às Endemias tem como atribuição o exercício de atividades de vigilância, prevenção e controle de doenças e promoção da saúde, desenvolvidas em conformidade com as diretrizes do SUS e da Secretaria Municipal de Saúde do Município.

1.1 - TAREFAS HABITUAIS:

1.1.1 - Exercício de atividades de combate e prevenção de endemias, mediante a notificação de focos endêmicos, vistoria e detecção de locais suspeitos, eliminação de focos, orientações gerais de saúde;

1.1.2 - Prevenção da malária e da dengue, conforme orientação do Ministério da Saúde;

1.1.3 - Acompanhar, por meio de visita domiciliar todas as famílias sob sua responsabilidade, de acordo com as necessidades definidas pela equipe;

1.1.4 Outras que a Lei Federal nº 11.350, de 05/10/2006 e legislações futuras determinarem.

REQUISITOS:

- 1 - Haver concluído, com aproveitamento, curso introdutório de formação inicial e continuada; e
2 - Haver concluído o ensino fundamental

C1181294-E17

CÂMARA MUNICIPAL DE CÉU AZUL
ESTADO DO PARANÁ

PORTARIA Nº 042/17, 27 de novembro de 2017.

Revoga Portaria n.º 002/2017.

O PRESIDENTE DA CÂMARA MUNICIPAL DE CÉU AZUL, Estado do Paraná, no uso das atribuições legais,

RESOLVE:

Art. 1º Fica revogada a Portaria n.º 002/2017, publicada no Diário Oficial do Município em 3 de janeiro de 2017, Edição n.º 1498, página 4, que designa a servidora Marise Leane Thrun para desempenhar a função de Auditor de Controle Interno do Poder Legislativo.

Art. 2º Esta Portaria entra em vigor na data de sua publicação, revogadas as disposições em contrário.

Sala da Presidência da Câmara Municipal de Céu Azul, 27 de novembro de 2017.

Eliazar José Brizolla
Presidente

C1181312-E17

Município de Lindoeste
E-mail: pm@lindoeste.pr.gov.br
AV. Marechal Cândido Rondon, s/n - Telefax (45) 3237-8000
CEP 85826-000 - LINDOESTE - PARANÁ

LEI Nº 1.043/2017

Data: 27/11/2017

SÚMULA: Autoriza o Executivo Municipal a conceder "Cestas de Natal" aos Servidores Públicos Municipais e dá outras providências.

A Câmara Municipal de Lindoeste, Estado do Paraná, aprovou e eu Prefeito Municipal sanciono a seguinte:

LEI

Art. 1º Fica o Poder Executivo autorizado a conceder, no mês de dezembro de 2017, uma Cesta de Natal a todos os servidores municipais.

§ 1º - A Cesta de Natal atenderá aos padrões de mercado e valor unitário não poderá ser superior a R\$ 30,00 (trinta reais).

§ 2º - Ficará a cargo do Poder Executivo estabelecer os produtos que integrarão a "Cesta de Natal", desde que não ultrapasse o valor disposto no § 1º deste artigo.

Art. 2º Será concedida apenas uma Cesta de Natal por servidor, independentemente do número de vínculos legais em acumulação.

§ 1º - Terão direito as "Cestas de Natal":

I - servidores públicos municipais efetivos da administração direta do Município;

II - servidores municipais inativos;

III - servidores ocupantes de cargo de provimento em comissão;

IV - funcionários contratados em caráter excepcional, por Processo Seletivo Simplificado - PSS, estagiários e Jovem Aprendiz;

V - funcionários contratados que prestem serviços através de contrato administrativo firmado com o Município;

VI - membros do Conselho Tutelar.

§ 2º - Não farão jus à "Cesta de Natal" os servidores públicos municipais afastados para trato de interesses particulares.

Art. 3º - O benefício de que trata esta Lei não será incorporado aos vencimentos e nem servirá de base de cálculo para a incidência de quaisquer descontos ou vantagens.

Art. 4º - As despesas com a execução desta Lei correrão à conta da dotação orçamentária própria, autorizada a suplementação, se necessário.

Art. 5º - Esta Lei entrará em vigor na data de sua publicação, com validade para o exercício de 2017.

Art. 6º - Ficam revogadas as disposições em contrário.

Gabinete do Prefeito Municipal de Lindoeste, em 27 de novembro de 2017.

C1181296-E17

Município de Lindoeste
E-mail: pm@lindoeste.pr.gov.br
AV. Marechal Cândido Rondon, s/n - Telefax (45) 3237-8000
CEP 85826-000 - LINDOESTE - PARANÁ

DECRETO Nº 167/2017

Data: 27/11/2017

SÚMULA: Estabelece turno único para atendimento ao público na Administração Direta Municipal e dá outras providências.

O Prefeito Municipal de Lindoeste, Estado do Paraná, no uso das atribuições legais que lhe são conferidas pela Lei Orgânica Municipal

CONSIDERANDO que a jornada única de trabalho reduz despesas sem prejuízo administrativo à população, uma vez que permanecem mantidos a prestação e atendimento dos serviços essenciais;

CONSIDERANDO que o Município necessita urgentemente reduzir gastos, procedendo os ajustes necessários.

DECRETA

Art. 1º - Fica estabelecido turno único de atendimento ao Público na Prefeitura Municipal de Lindoeste no período de 01 de Dezembro de 2017, até 31 de Janeiro de 2018, cujo horário de atendimento será das 7:00 horas às 13:00 horas em todas as repartições públicas.

Art. 2º - As Secretarias de Educação e de Saúde poderão determinar os serviços que serão prestados em turno único, em horários diversos do constante no artigo 1º deste Decreto, considerando a essencialidade dos mesmos à população.

Art. 3º - Fica vedada, na vigência do Turno Único, a convocação de servidor para cumprimento de serviço extraordinário, exceto em casos de situação de emergência ou calamidade pública.

Parágrafo único - No caso excepcional expresso neste artigo, serão pagas somente as horas que excederem a carga horária mensal fixada para seus cargos.

Art. 4º - Cessado o Turno Único, os servidores retornarão ao cumprimento da jornada de trabalho especificada em lei para seus cargos, cujo cumprimento ficará suspenso temporariamente apenas em decorrência deste Decreto.

Art. 4º - Este Decreto entrará em vigor na data de sua publicação.

Gabinete do Prefeito Municipal de Lindoeste PR, Aos 27 de novembro de 2017.

José Romualdo Pedro
Prefeito Municipal

C1181299-E17

MUNICÍPIO DE CAPITÃO LEÔNIDAS MARQUES - PR
AVISO DE LICITAÇÃO
PREGÃO PRESENCIAL Nº 196/2017

PREÂMBULO: O MUNICÍPIO DE CAPITÃO LEÔNIDAS MARQUES, Estado do Paraná, com sede Administrativa na Av. Tancredo Neves, 502, por intermédio do PRECATÓRIO designado pelo Decreto n.º 002/2017 de 06/01/2017, torna público, que realizará no dia 07 de dezembro de 2017 as 09:30 horas, na Sala de Reuniões do Paço Municipal Arnaldo F. Hoan, no endereço acima mencionado, licitação na MODALIDADE DE PREGÃO PRESENCIAL, tipo MENOR PREÇO POR LOTE.

C1181300-E17

MUNICÍPIO DE CAPITÃO LEÔNIDAS MARQUES - PR
AVISO DE ABERTURA DE LICITAÇÃO
PREGÃO PRESENCIAL Nº 003/2017

Câmara Municipal de Santa Tereza do Oeste, Estado do Paraná, COMUNICA no uso de suas atribuições legais e por intermédio da Comissão Permanente de Licitação, designada pela Portaria nº 004/2017 em conformidade com o disposto no art. 8º da Lei Municipal 2031/2017 e na Lei Federal n.º 10.520/2002 e Lei Federal 8.666 de 21 de junho de 1993 e suas alterações, TORNA PÚBLICO, a abertura do Pregão Presencial Exclusivo para Microempresas e PPE, sediadas no Município, do tipo menor preço global, visando aquisição de Móveis Planejados para o Plenário da Câmara Municipal, conforme as especificações técnicas e de quantidades descritas no Anexo I - Termo de Referência e demais anexos, constantes do edital de licitação.

Data de abertura: 12 de Dezembro de 2017.
HORÁRIO: 09:00 horas.
LOCAL: Câmara Municipal.
RETRADA DO EDITAL: O Edital e seus respectivos anexos poderão ser retirados na Secretaria da Câmara Municipal.

C1181304-E17

Table with columns: DESPESAS, PREVISÃO, SUPLEM., PROJEÇÃO. Rows include DEPARTAMENTOS, SERVIÇOS, MANUT. IMOBILIZADO, etc.

Table with columns: RECEITAS, PREVISÃO, SUPLEM., PROJEÇÃO. Rows include RENDA TRIBUTÁRIA, RENDA SOCIAL, ASSISTENCIA REEMBOLSÁVEL, etc.

CASCAVEL, 24 DE NOVEMBRO DE 2017.
PAULO ROBERTO MORAIS PRESIDENTE
JAIRO WACHHOLZ CRC 020614-PR

Table with columns: DESPESAS, PREV. 2017, VARIACAO, PREV. 2018. Rows include DEPARTAMENTOS, SERVIÇOS, MANUT. IMOBILIZADO, etc.

Table with columns: RECEITAS, PREV. 2017, VARIACAO, PREV. 2018. Rows include RENDA TRIBUTÁRIA, RENDA SOCIAL, ASSISTENCIA REEMBOLSÁVEL, etc.

CASCAVEL, 24 DE NOVEMBRO DE 2017.
PAULO ROBERTO MORAIS PRESIDENTE
JAIRO WACHHOLZ CRC 020614-PR

Sind. dos Trabalhadores em Transportes Rodoviários de Foz do Iguaçu
BASE TERRITORIAL: Santa Tereza de Itaipu, São Miguel do Iguaçu, Medianeira, Missal, Cêu Azul, Matelândia, Itaipulândia, Riamaléa, Serranópolis do Iguaçu.

EDITAL DE CONVOCAÇÃO
O Sindicato dos Trabalhadores em Transportes Rodoviários de Foz do Iguaçu-PR, por seu presidente infra-assinado, no uso de suas atribuições legais e estatutárias, CONVOCA todos os trabalhadores filiados ou não, das empresas do transporte coletivo urbano, representadas pelo Consórcio Sorriso, tais como: Transportes Urbanos Balian Ltda, Expresso Vale do Iguaçu Ltda, Viação Cidade Verde Ltda, Viação Gato Branco Ltda, como também a empresa E. G. Transportes Coletivos Eireli (Viação Itaipu Ltda) (linhas metropolitanas e internacional), trabalhadores das empresas interestaduais e intermunicipais de passageiros, transportes de cargas em geral, bem como todos os trabalhadores representados por esta entidade sindical, para participarem da Assembleia Geral Extraordinária, a ser realizada no dia 30 de novembro de 2017 na sede do SITROFI, sito à Av. República Argentina, nº 3 524, Jd. Panorama, iniciando-se às 19:00 em primeira convocação, com 50% mais 1 dos associados presentes, não havendo número legal para deliberação, a nova chamada será às 20:00 em segunda convocação, com qualquer número de presentes. Aberta a assembleia as deliberações serão feitas com 2/3 dos votos dos associados presentes, para decidir sobre a seguinte ordem do dia:

1) Será analisado e votado, sobre a adesão ou não adesão da greve geral, que acontecerá no dia 05/12/2017, conforme decisão das Centrais Sindicais CUT, Força Sindical, UGT, CTB, Nova Central, CSB, Intersindical, CGTB e CSP- Conlutas. A mobilização tem como pauta, sobretudo, a proposta de reforma da Previdência Social, prevista para ser votada no Congresso no mês de dezembro/2017.
2) Assuntos gerais.

C1181305-E17



CONSÓRCIO INTERMUNICIPAL DE SAÚDE IGUAÇU
Rua Iguaçu, s/n - Bairro Nazaré Medianeira - Paraná - 85884-000 (45)3264-5062

RESOLUÇÃO Nº 027/2017, 27 de novembro de 2017.

Súmula: Estima as Receitas e Fixa as Despesas do Consórcio Intermunicipal de Saúde Iguaçu - CISI, para o Exercício de 2018, e dá outras providências.

A Assembleia de Prefeitos aprovou e eu, Ricardo Endrigo, Presidente do Consórcio Intermunicipal de Saúde Iguaçu - CISI, sanciono a seguinte:

RESOLUÇÃO

Art. 1º - Esta Resolução estima as receitas e fixa as despesas do Consórcio Intermunicipal de Saúde Iguaçu - CISI, para o exercício financeiro de 2018, nos termos da Constituição Federal, Lei 4320, de 17 de março de 1964 e Lei Complementar 101, de 04 de maio de 2000, compreendendo.

I - O orçamento da Seguridade Social, abrangendo todos os órgãos e atividades a este vinculado.

Art. 2º - O orçamento geral do Consórcio Intermunicipal de Saúde Iguaçu - CISI, estima as receitas e fixa as despesas para o exercício financeiro de 2018, em R\$ 7.415.937,79 (Sete milhões, quatrocentos e quinze mil, novecentos e trinta e sete reais e setenta e nove centavos).

Art. 3º - A receitas se constituem pela arrecadação de Receitas Patrimoniais e Transferências Correntes oriundas da participação dos municípios consorciados, bem como recursos do Sistema Único de Saúde a título de repasses da Esfera Federal e Estadual, na forma da Legislação vigente e especificadas no Resumo Geral da Receita - Anexo 2 da Lei Federal 4.320, de 1964, com os seguintes valores:

Table with 2 columns: Descrição, Valor. Rows include Receitas Correntes (13.00.00, 17.00.00) and TOTAL (7.415.937,79).

Art. 4º - As despesas serão realizadas segundo a discriminação dos quadros demonstrativos de órgãos, funções e sub funções, categorias econômicas e grupos de natureza da despesa, cujos desdobramentos se apresentam com os seguintes valores:

POR ÓRGÃO

- a) Orçamento da Seguridade Social
01 - Consórcio Intermunicipal de Saúde Iguaçu.....R\$ 7.415.937,79

POR FUNÇÃO

- a) Orçamento da Seguridade Fiscal
04 - Administração.....R\$ 1.389.325,02
10 - Saúde.....R\$ 6.005.898,49
99 - Reserva Contingência.....R\$ 20.714,28

PELA NATUREZA DA DESPESA

I - GRUPOS DE NATUREZA DE DESPESA

- a) Orçamento da Seguridade Social
3 - Despesas Correntes
1 - Pessoal e Encargos Sociais.....R\$ 601.845,27
2 - Outras Despesas Correntes.....R\$ 6.760.378,24
4 - Despesas de Capital
4 - Investimentos.....R\$ 33.000,00
9 - Reserva de Contingência
9 - Reserva de Contingência.....R\$ 20.714,28

Art. 5º - Fica o Presidente do Consórcio autorizado a:

I - Abrir, no curso da execução orçamentária do exercício financeiro de 2018, créditos adicionais suplementares, até o limite de 25% (vinte e cinco por cento) da despesa total fixada por esta Resolução.

II - Utilizar os recursos vinculados à conta reserva de contingência, nas situações previstas no Art. 5º, III da LRF e Art. 8º da Portaria Interministerial 163 de 04 de maio de 2001.

III - Realizar a abertura de créditos suplementares por conta do superávit financeiro apurado em balanço patrimonial do exercício anterior, na forma do artigo 43, Inciso I da Lei 4320/64.

IV - Tomar medidas necessárias para ajustar os dispêndios ao efetivo comportamento das receitas nos termos da Lei nº 4.320/64.

V - Transpor, remanejar, ou transferir recursos de uma categoria de programação para outra, ou em um órgão/atividade para outro.

Art. 6º - Esta Resolução entrará em vigor em 1º de janeiro de 2018, revogadas as disposições em contrário.

Signature of Ricardo Endrigo, Presidente

Demonstração da Receita e Despesa Segundo as Categorias Econômicas

Table showing Revenue and Expense by Economic Category. Columns include Descrição, Receita, Despesa, and Total.

Signature of Ricardo Endrigo, Presidente

Resumo Geral da Receita

Summary of Revenue table with columns: Descrição, Valor, and Total.

Summary of Revenue table (top part) with columns: Descrição, Valor, and Total.

Resumo Geral da Receita

Summary of Revenue table (middle part) with columns: Descrição, Valor, and Total.

Signature of Ricardo Endrigo, Presidente

Natureza da Despesa Segundo as Categorias Econômicas

Natureza da Despesa Segundo as Categorias Econômicas table with columns: Código, Descrição, Despesa, Grupo de Natureza da Despesa, and Valor.

Signature of Ricardo Endrigo, Presidente

Natureza da Despesa Segundo as Categorias Econômicas

Natureza da Despesa Segundo as Categorias Econômicas table (bottom part) with columns: Descrição, Valor, and Total.

Signature of Ricardo Endrigo, Presidente

MUNICÍPIO DE CORONEL DOMINGOS SOARES-PR

Extrato de Edital de Licitação - Pregão 113/2017 - Eletrônico

Objeto: Aquisição de 01(um) caminhão caçamba basculante, novo, traçado, 6x4. Tipo: menor valor por lote. Fornecimento: 30 dias após emissão de empenho e ordem de compras. Local de entrega: Av Araucária, 3120, na cidade de Cel. Domingos Soares-PR. ABERTURA DAS PROPOSTAS ELETRONICAS: às 09h do dia 13/12/2017. INÍCIO DA SESSÃO ELETRONICA DE DISPUTA DE PREÇOS: às 10h15min do dia 13/12/2017. LOCAL: www.licitacoes.com.br do Banco do Brasil, "Acesso Identificado no link - licitações". Acesso a íntegra do edital também pelo site http://www.pmcps.pr.gov.br/. Anderson Matias-Pregoeiro

C11181316-E17



Conselho Municipal de Assistência Social
Lindoeste - Paraná
Email: lindoestecmsa@hotmail.com
Avenida Marechal Rondon s/n
Fone (45) 32371752

RESOLUÇÃO nº 26/2017

O Conselho Municipal de Assistência Social - CMAS no uso de suas atribuições que lhe confere a Lei Municipal nº 343/2007 de 30/05/2007, de acordo com a Lei Municipal nº 426/2009 de 02/06/2009 e considerando deliberação da plenária em reunião ordinária realizada em 26/10/2017,

RESOLVE

Art. 1º - Aprovar por unanimidade O Plano de Ação para compra de um carro, para Secretaria Municipal de Assistência Social - Órgão Gestor com recurso do Incentivo IV do Programa Família Paranaense.

Art. 2º - Esta resolução, entrará em vigor na data de sua publicação, revogando-se as disposições em contrário.

Lindoeste, 27 de Novembro de 2017.

Signature of Sheila Regina da Cruz Serpa

C11181313-E17 Presidente do CMAS

MUNICÍPIO DE CORONEL DOMINGOS SOARES
SEDU/PARANACIDADE - PAM
EDITAL DE PREGÃO Nº 185/2017 - ELETRÔNICO

O Município de Coronel Domingos Soares, torna público que às 10:15 horas do dia 12 de dezembro de 2017, na página da internet www.licitacoes-e.com.br, do Banco do Brasil, realizará licitação na modalidade Pregão eletrônico, do tipo menor preço, por meio da utilização de recursos de tecnologia da informação - INTERNET, de acordo com as especificações do edital, para aquisição de:

Table with 4 columns: OBJETO, QUANTIDADE, VALOR TOTAL (R\$), PRAZO (DIAS). Row: ESCAVADEIRA HIDRÁULICA, 01, 405.000,00, 60.

Informações e esclarecimentos relativos ao edital, modelos e anexos poderão ser solicitados junto ao Pregoeiro Anderson Matias, Paraná, Brasil - Telefone : (046) 32541166 - E-mail licitapmcps@gmail.com. A Pasta Técnica, com o inteiro teor do Edital e seus respectivos modelos, adendos e anexos, poderá ser examinada no seguinte endereço Av Araucaria, 3120, das 08 às 12 horas, ou extraída do endereço eletrônico http://www.pmcps.pr.gov.br/, através do portal de transparência. Cel. Domingos Soares, 27 de novembro de 2017. Anderson Matias - Pregoeiro

C11181315-E17

MUNICÍPIO DE CORONEL DOMINGOS SOARES-PR
Extrato de Edital de Licitação - Pregão 114/2017 - Eletrônico

Objeto: Aquisição de 05(cinco) colhedoras de forragens(ensiladeiras), novas, com no mínimo 4 rolos. Tipo: menor valor por lote. Fornecimento: 30 dias após emissão de empenho e ordem de compras. Local de entrega: Av Araucaria, 3120, na cidade de Cel. Domingos Soares-PR. ABERTURA DAS PROPOSTAS ELETRONICAS: às 09h do dia 14/12/2017. INÍCIO DA SESSÃO ELETRONICA DE DISPUTA DE PREÇOS: às 10h15min do dia 14/12/2017. LOCAL: www.licitacoes-e.com.br do Banco do Brasil, "Acesso Identificado no link - licitações". Acesso a íntegra do edital também pelo site http://www.pmcps.pr.gov.br/. Anderson Matias-Pregoeiro

C11181317-E17



Município de Nova Laranjeiras
Estado do Paraná
CNPJ: 95.587.648/0001-12
Rua Rio Grande do Sul, 2122 - Centro - CEP 85.350-000
Fone: (42) 3637-1148

AVISO DE LICITAÇÃO
PREGÃO PRESENCIAL Nº 78/2017-PMNL
SISTEMA DE REGISTRO DE PREÇOS

O Município de Nova Laranjeiras, Estado do Paraná, inscrito no CNPJ sob nº 95.587.648/0001-12, através de seu Pregoeiro, tendo em vista a disposto na Lei Federal nº 10.520/2002, Decreto Federal nº 3.555/2000, Lei Complementar nº 147/14 e Decretos Municipais nº 136/2006, 34/2007, torna público que realizará às 09:00 horas do dia 12 de dezembro de 2017, na sede da Prefeitura Municipal, situada à Rua Rio Grande do Sul, 2122 - Centro - Fone (42) 3637-1148, licitação na modalidade Pregão Presencial (SRP) nº 78/2017-PMNL, cujo objeto é o registro de preços para a aquisição de combustíveis para manutenção da frota de veículos, equipamentos rodoviários, e máquinas da administração municipal. O edital e seus anexos poderão ser retirados na sede da Prefeitura Municipal, no endereço supracitado, junto ao Departamento de Licitações ou através do e-mail: licitacao@novalaranjeiras.pr.gov.br e www.novalaranjeiras.pr.gov.br.

Nova Laranjeiras - Pr, 27 de Novembro de 2017.

VALDECIR ALVES DE MEDEIROS
Pregoeiro
C11181318-E17

CONSORCIO INTERMUNICIPAL DE SAÚDE IGUAÇU
 Rua Iguaçu, s/n, Bairro Nazaré,
 Medianeira - Paraná - 85884-000
 (41) 3264-5062

RESOLUÇÃO Nº 026/2017, de 27 de novembro de 2017.

Dispõe sobre o Plano de Ação Conjunta de Interesse Comum - PLACIC, aprovado na 3ª Assembleia Geral Extraordinária do CISI em 24 de novembro de 2017.

A Assembleia de Prefeitos aprovou e eu, **Ricardo Endrigo**, Presidente do Consórcio Intermunicipal de Saúde Iguaçu - CISI sanciono a seguinte

RESOLUÇÃO

CAPÍTULO I
DISPOSIÇÕES PRELIMINARES

Art. 1º - Ficam estabelecidas no Plano de Ação Conjunta de Interesse Comum, as diretrizes do Plano de Aplicação Anual e Lei Orçamentária relativo ao exercício de 2018, em cumprimento ao disposto no artigo 165, parágrafo 2º, da Constituição Federal, especial o inciso IV, do artigo 9º, da Lei Complementar Estadual nº 82, de 24 de junho de 1998, compreendendo:

I - estimativa das receitas e fixação das despesas;
 II - objetivos e finalidades do CISI;
 III - as metas e prioridades do CISI;
 IV - as diretrizes gerais para elaboração, execução e alterações do Plano de Aplicação Anual e de suas alterações; estrutura e organização;
 V - disposições relativas às despesas do CISI com pessoal e encargos sociais;
 VI - disposições gerais.

CAPÍTULO II
DA ORIGEM DAS RECEITAS

Art. 2º As receitas terão origem:

I - Convênios;
 II - Programas;
 III - Transferências referentes a recursos oriundos dos Municípios Consorciados, consoante com o Contrato de Rateio;
 VI - Outros decorrentes dos itens acima.

CAPÍTULO III
DOS OBJETIVOS E DAS FINALIDADES DO CISI

Art. 3º O CISI tem por objetivos e finalidades as constantes do seu Estatuto 6ª alteração de janeiro de 2015, dentre eles destacamos:

"I - Garantir a implantação das diretrizes do SUS nos Municípios consorciados, conforme estipulado na CF, artigos 196 a 200, Lei 8.080 de 19/10/1990, a Lei 8.142 de 28/12/1990, e demais normas correlatas a matéria, através dos serviços de administração e assistência a saúde
 IV - Implantar, implementar, planejar, adotar e executar programas e medidas destinadas a promover e a proteger a saúde dos habitantes da região, em especial, o atendimento complementar em especialidades, bem como em outros níveis de complexidade, em apoio a ações, serviços e programas do Ministério da Saúde, da SESA/PR, órgãos e entidades afins.

V - Fomentar o fortalecimento das especialidades de saúde existentes nos municípios ou que neles vier a se estabelecer, assegurando prestação de serviços à população eficientes, eficazes e igualitários, inclusive a execução direta ou indireta, suplementar o complementar dos serviços de saúde disponíveis nos municípios, mediante a pactuação de Contrato de Rateio e quando necessário Contrato de Programa, pagamento de preço conforme tabela SUS e/ou preço público obtido através de cotações;

CAPÍTULO IV
METAS E PRIORIDADES DO CONSÓRCIO

Art. 4º As metas e prioridades para manter, criar e ampliar os programas do Consórcio Intermunicipal de Saúde Iguaçu em 2018 são as especificadas no anexo I - Das Metas e Prioridades do Consórcio, sendo estabelecidas por função de governo, as quais fixarão as diretrizes para a elaboração do Plano de Aplicação Anual do exercício de 2018.

Parágrafo Único - A regra contida no caput deste artigo, não se constitui em limite à programação financeira.

Art. 5º O anexo de Metas Fiscais será demonstrado no Anexo II desta Resolução.

CAPÍTULO V
DA ELABORAÇÃO, EXECUÇÃO E ALTERAÇÃO DO PLANO DE APLICAÇÃO ANUAL

Art. 6º O Plano de Aplicação Anual é elaborado em conformidade com as normas estabelecidas pela Lei nº 4.320, de 17 de março de 1964, Portaria nº 42, de 14 de abril de 1999, e Portaria nº 163, do Ministério do Orçamento e Gestão - STN, de 04 de maio de 2001 e suas alterações.

Art. 7º A estimativa das receitas e a fixação das despesas, constantes do Plano de Aplicação Anual, foram elaboradas mediante a apresentação pelos municípios consorciados do Contrato de Rateio baseado em suas propostas orçamentárias.

Art. 8º A Resolução do Plano de Aplicação Anual contém a destinação de recursos, classificados pelo Identificador de Uso, Grupo de Destinação e Fontes de Recursos, regulamentados pela Secretaria do Tesouro Nacional - STN, do Ministério da Fazenda e pelo Tribunal de Contas do Estado do Paraná - TCE-PR.

Art. 9º O Plano de Aplicação Anual contém reserva de contingência em montante equivalente a, no mínimo, 0,3% (zero vírgula três por cento) da receita corrente líquida.

Parágrafo Único - Além de atender às determinações nas situações previstas no 5, III, da Lei de Responsabilidade Fiscal e art. 8, da Portaria Interministerial 163, de 04 de maio de 2001, a Reserva de Contingência poderá ser utilizada, no último quadrimestre, como recurso para abertura de Créditos Adicionais ao Plano de Aplicação Anual para 2018.

Art. 10º O Plano de Aplicação Anual para 2018 constitui-se dos anexos discriminando as receitas e as despesas, de acordo com o estabelecido na Lei 4.320/64.

Art. 11º Fica autorizado o Presidente do CISI a abrir créditos adicionais suplementares até o limite de 25% (vinte e cinco por cento) do total das receitas estimadas, utilizando os recursos os definidos no inciso III, do artigo 43, da Lei Federal nº 4.320, de 17 de março de 1964.

Art. 12º É vedada a aplicação das receitas derivadas das alienações de bens e direitos que integram o patrimônio do CISI para o financiamento de despesas corrente.

Art. 13º O Conselho Diretor, através de seu Presidente ou a Direção Executiva deverá elaborar e publicar a Programação Financeira e o Cronograma de Execução Mensal de Desembolso, nos termos do art. 8º, da Lei Complementar Federal nº 101, de 04 de maio de 2000, visando ao cumprimento das metas estabelecidas no Plano.

Parágrafo Único - A Diretoria Executiva ou o Presidente deverá publicar a Programação Financeira e o Cronograma de Execução Mensal de Desembolso até 30 (trinta) dias após a publicação da Resolução do Plano de Aplicação Anual de 2018.

CAPÍTULO VI
DAS DESPESAS COM PESSOAL E ENCARGOS

Art. 14º As despesas com pessoal e encargos sociais serão fixadas observando-se ao disposto nas normas constitucionais aplicáveis aos Consórcios Públicos.

Parágrafo Primeiro - O Conselho Diretor, através de seu presidente, se necessário e inadiável, poderá realizar seleção competitiva pública, concurso público por emprego público, processo seletivo simplificado; e/ou admitir cargo em comissão, quando necessário, na área de recursos humanos, bem como contratar empresa jurídica para prestação de serviços de assessoria contábil e jurídica, ou outra forma de contratação advinda de futuras Leis Federais e Estaduais sobre o assunto, para garantir o andamento das atividades, ou delegar essa função à Direção Executiva, respeitado o Estatuto.

Parágrafo Segundo - O Conselho Diretor, através de seu presidente poderá alterar as disposições do PECCRS, conceder reajuste e aumento salarial e abonos financeiros, visando à recomposição de perdas salariais dos servidores, seja cargo de comissão e/ou emprego público, com aprovação do Conselho Diretor, ou delegar essa função à Direção Executiva, respeitado o Estatuto.

Parágrafo Terceiro - O Conselho Diretor, através de seu presidente e ou direção executiva fará a contratação dos servidores que realizaram a seleção competitiva pública, concurso público, por emprego público.

CAPÍTULO VII
DISPOSIÇÕES GERAIS

Art. 15º Está previsto no Plano de Aplicação Anual as despesas específicas para formação, capacitação, treinamento, desenvolvimento e reciclagem de pessoal.

Art. 16º Os recursos ordinários do CISI somente serão programados para a realização de despesas de capital, depois de atendidas as despesas com pessoal e encargos sociais, serviços de terceiros e outras despesas de custeio administrativo e operacional.

Art. 17º Além da observância das prioridades e metas fixadas nesta Resolução, somente serão incluídos créditos adicionais especiais, caso forem pactuados programas não previstos anteriormente.

Art. 18º Os recursos da área de especialidades BPA aportados no município de Foz do Iguaçu, de direito dos municípios componentes do CISI, poderão ser realocados para o cumprimento das metas e objetivos estabelecidos neste instrumento.

Art. 19º No orçamento, a discriminação das despesas será efetuada por órgão e unidade orçamentária de acordo com a classificação funcional programática desdobrada por categorias econômicas e elementos de despesa, nos termos da legislação vigente.

Art. 20º O controle da execução do orçamento será efetuado ao nível de unidade orçamentária com desdobramento nos projetos e atividades cuja execução esteja a ela subordinadas.

Art. 21º A execução orçamentária será efetuada mediante o princípio da responsabilidade da gestão fiscal através de ações planejadas e transparentes que previnam riscos e corrijam desvios capazes de afetar o equilíbrio das contas públicas.

Art. 22º Para efeito do disposto no artigo 42, da Lei Complementar n. 101/2000, considera-se contraída a obrigação no momento da formalização do contrato administrativo ou instrumento congênera.

Parágrafo Único - No caso de despesas relativas à prestação de serviços já existentes e destinados à manutenção dos serviços prestados consideram-se como compromissos apenas as prestações, cujo pagamento deva ser verificado no exercício financeiro, observado o pactuado.

Art. 23º Para efeitos do art. 16 da Lei Complementar nº 101, de 04 de maio de 2000, entende-se como despesas irrelevantes para fins do parágrafo 3º, aquelas cujo valor não ultrapasse, para contratação de obras, bens e serviços, os limites estabelecidos nos incisos I e II do art. 24, da Lei Federal nº 8.666/93, cumulada com os ditames da Lei Federal nº 11.107, de 06 de abril de 2005.

Art. 24º Durante a execução orçamentária, o Presidente do CISI poderá tomar medidas necessárias para ajustar os dispêndios ao efetivo comportamento das receitas, nos termos do CAPÍTULO I, CAPÍTULO VI, da Lei Federal n. 4.320 de 17 de março de 1964, mediante prévia autorização do Conselho Diretor.

Art. 25º Esta Resolução entrará em vigor na data de 01 de janeiro de 2018.

Ricardo Endrigo
 Presidente

ANEXO I DA RESOLUÇÃO Nº 026/2017, 27 de novembro de 2017.

METAS E PRIORIDADES DO CONSÓRCIO

FUNÇÕES DE GOVERNO E PROGRAMAS VINCULADOS			
FUNÇÃO GOVERNAMENTAL	SUB-FUNÇÃO	CÓDIGO PROGRAMA	PROGRAMAS
04 - Administração	122 - Administração Geral	001	Manutenção Atividades Administrativas
10 - Saúde	302 - Atenção Ambulatorial Especializada	002	Assistência Especializada em Saúde
99 - Reserva de Contingência		9999	Reserva de Contingência

Programa: 0001 Atividades administrativas

Objetivo Programático: Manutenção e desenvolvimento das diversas atividades do CISI

AÇÃO			
Ação proposta	Produtos	Unidade de medida	Metas
Manutenção e desenvolvimento das atividades do CISI.	Unidade Administrativa	Unidade	a) Atender as necessidades administrativas: adequar espaço físico, equipar, mobilizar, bem como promover a manutenção dos equipamentos e mobiliários existente; b) Adquirir insumos, materiais e produtos, drogas terapêuticas, medicamentos, bens móveis (mobiliário, equipamentos, veículos) e serviços necessários à realização de serviços de saúde do CISI e, inclusive dos municípios que o compõe; observando aspecto legal; c) Ampliar o quadro de pessoal pela seleção competitiva pública; d) Promover e oportunizar formas de capacitação de pessoal vinculado direta ou indiretamente ao CISI (equipe de trabalho do CISI e as dos municípios) que desenvolvam ações interligadas e demais ações educativas, de interesse do Consórcio de Saúde; e) Proceder com adequações no arcabouço legal do CISI, se necessário: Estatuto, Protocolo de Intenção e ratificação, Regimento Interno e Plano de Emprego, Cargos, Carreira, Remuneração e Salário - PECCRS; f) Implementar a ouvidoria, auditoria e formas de controle, avaliação, monitoramento e regulação nas ações e serviços; g) Aprimorar a organização, controle e a distribuição de cotas financeiras aos municípios e aos profissionais da saúde;
			h) Dar continuidade a manutenção do transporte sanitário disponibilizado aos usuários do CISI, bem como possibilitar aos municípios, quando necessário e disponível, utilizarem-se do veículo de uso administrativo; i) Concretizar as metas pre-estabelecidas pelas categorias das Receitas e Despesas para atingir o mais próximo possível do orçamento no que tange as receitas/despesas; j) Implementar o Sistema de Informação em Saúde e Informática, qualificando (um provedor de informações qualitativas e quantitativas, com capacidade de parametrização, classificação e estratificação de risco, filtragem de dados, dentre outras exigências); k) Contratar serviços terceirizados, com intuito de manter as dependências e serviços do CISI; l) Realizar processos licitatórios compartilhados, estabelecer relações cooperativas com outros consórcios e outros municípios não membros do CISI, que possibilite o desenvolvimento de ações conjuntas e de interesse mútuo, considerando a legalidade do ato; m) Firmar convênios, contratos, termos de parceria, acordos de qualquer natureza, receber auxílios, contribuições e subvenções de outras entidades e órgãos de governo; n) Contratar e credenciar empresas especializadas para prestação de serviços de saúde, através de chamamento público e ou outras formas legais; o) Incluir despesas com inscrições, transporte, alimentação e pernoite, para agentes públicos que estejam a serviço do CISI e manter o pagamento dessas despesas aos servidores do CISI; p) Readequação da sede do CISI, com a implementação de serviços de telefonia, sistema de som e TV, site, com reestruturação da área externa: estacionamento e garagens, identificação de fachada, iluminação, ar-condicionado; prestação de serviços de vigilância, segurança e zeladoria, prestação de serviços médicos e outros; informática, materiais de expediente, consumo, limpeza, combustíveis, etc.; q) Parceria com os municípios o serviço de hospedagem e transporte regional e estadual para pacientes SUS encaminhados por TFD. r) Outras atividades correlatas.

Programa: 0002 Assistência Especializada em Saúde

Objetivo Programático: Atendimento especializado em saúde aos municípios consorciados nas diversas especialidades médicas e de outros profissionais da área de saúde, exames laboratoriais e de imagens, procedimentos cirúrgicos, e ações educativas.

AÇÃO			
Ação proposta	Produtos	Unidade de medida	Metas
-Manutenção e ampliação de ações e serviços de saúde em atendimento a média e alta complexidade ambulatorial, cirurgias de média e alta complexidade, exames laboratoriais e de imagens, fisioterapia.	População atendida, através da integralidade e equidade no atendimento. População abrangida: 132.699 Habitantes. Atendimento a outros municípios da região sanitária da Área de abrangência da 9ª Regional, quando necessário	Municípios: -Itaipulândia, -Matelândia, -Medianeira, -Missal, -Ramilândia, -São Miguel do Iguaçu, -Serranópolis do Iguaçu, -Santa Terezinha do Itaipu - Foz do Iguaçu	a) Atender os municípios consorciados: • Ampliar o número de profissionais e inserir novas categorias de profissionais da área da saúde; • Manter e inserir novas consultas, exames, fisioterapia, cirurgias de média e alta complexidade ambulatorial, procedimentos de especialidades médicas e enfermagem, dentre outras ações pertinentes; • Manter e inserir exames laboratoriais e de imagens; b) Adquirir materiais médicos, hospitalares e de consumo médico/enfermagem; c) Desenvolver ações e serviços com equipe multiprofissional e ou multidisciplinar; d) Implantar e ou implementar as Redes de Atenção em Saúde - RAS - principalmente as Rede Prioritárias: Rede Mãe Paranaense, Saúde Mental, Deficiência, Idoso, Condições Crônicas, Urgência e Emergência; e) Implementar a Rede de Atenção à Saúde, através do Consórcio COMSUS; f) Dar continuidade às ações e serviços previstos na FPO/ BPA; g) Planejar e ampliar as ações e os serviços do CISI, com o intuito de melhorar o atendimento ofertado aos seus municípios, bem como disponibilizá-los aos municípios não consorciados e a outros consórcios, desde que seja de interesse mútuo, observados os aspectos legais; h) Viabilizar o programa de Próteses e Órteses, implementar e manter o transporte Sanitário para a região, dentro e fora do estado; os ambulatórios de hepatites, feridas, CAF, cirurgias eletivas, aplicações medicamentosas e ambulatórios de oftalmologia, cardiologia, saúde mental, otorrinolaringologia, entre outros;
-Implementação de Rede de atenção em Saúde RAS - através das Redes prioritárias.	Parcerizar com outros consórcios ações e serviços de interesse mútuo.		i) Padronizar os atendimentos através de POPs, de protocolos clínicos, fluxos, manuais e normas de rotina, pesquisa de satisfação ao usuário, capacitação em vários níveis de saúde; j) Descentralizar as atividades do CISI, através de visitas institucionais, comunitárias e individualizadas, de atendimentos (consultas, exames, procedimentos e outras atividades) aos municípios consorciados; k) Vincular os atendimentos do CISI aos atendimentos da Atenção primária e a

ANEXO II DA RESOLUÇÃO Nº 026/2017, 27 de novembro de 2017.

METAS FISCAIS

RECEITAS em Reais	DESPESAS em Reais
7.415.937,79	7.415.937,79

C11181303-E17

Município de Nova Laranjeiras
 Estado do Paraná
 CNPJ: 95.587.648/0001-12
 Rua Rio Grande do Sul, 2122 - Centro - CEP 85.350-000
 Fone: (42) 3637-1148

AVISO DE LICITAÇÃO
PREGÃO PRESENCIAL Nº 79/2017-PMNL

O Município de Nova Laranjeiras, Estado do Paraná, inscrito no CNPJ sob nº 95.587.648/0001-12, através de seu Pregoeiro, tendo em vista a disposto na Lei Federal nº 10.520/2002, Decreto Federal nº 3.555/2000, Lei Complementar nº 147/14 e Decretos Municipais nº 136/2006, 34/2007, torna público que realizará às 14:00 horas do dia 12 de dezembro de 2017, na sede da Prefeitura Municipal, situada à Rua Rio Grande do Sul, 2122 - Centro - Fone (42) 3637-1148, licitação na modalidade Pregão Presencial nº 79/2017-PMNL, cujo objeto é a aquisição de veículos novos, zero quilômetro para Secretaria de Saúde, com recursos do APSUS - Resolução SESA 463 e 593/2017. O edital e seus anexos poderão ser retirados na sede da Prefeitura Municipal, no endereço supracitado, junto ao Departamento de Licitações ou através do e-mail: licitacao@novalaranjeiras.pr.gov.br e www.novalaranjeiras.pr.gov.br.

Nova Laranjeiras - Pr, 27 de Novembro de 2017.

VALDECIR ALVES DE MEDEIROS
 Pregoeiro
C11181319-E17

Município de Nova Laranjeiras
 Estado do Paraná
 CNPJ: 95.587.648/0001-12
 Rua Rio Grande do Sul, 2122 - Centro - CEP 85.350-000
 Fone: (42) 3637-1148

AVISO DE LICITAÇÃO
PREGÃO PRESENCIAL Nº 80/2017-PMNL

O Município de Nova Laranjeiras, Estado do Paraná, inscrito no CNPJ sob nº 95.587.648/0001-12, através de seu Pregoeiro, tendo em vista a disposto na Lei Federal nº 10.520/2002, Decreto Federal nº 3.555/2000, Lei Complementar nº 147/14 e Decretos Municipais nº 136/2006, 34/2007, torna público que realizará às 09:00 horas do dia 13 de dezembro de 2017, na sede da Prefeitura Municipal, situada à Rua Rio Grande do Sul, 2122 - Centro - Fone (42) 3637-1148, licitação na modalidade Pregão Presencial nº 80/2017-PMNL, cujo objeto é a aquisição de máquina retroscavadeira nova, para a Secretaria de Agropecuária, com recursos do Governo do Estado, através da SEAB, conforme Convênio nº 050/2017. O edital e seus anexos poderão ser retirados na sede da Prefeitura Municipal, no endereço supracitado, junto ao Departamento de Licitações ou através do e-mail: licitacao@novalaranjeiras.pr.gov.br e www.novalaranjeiras.pr.gov.br.

Nova Laranjeiras - Pr, 27 de Novembro de 2017.

VALDECIR ALVES DE MEDEIROS
 Pregoeiro
C11181320-E17

MEDIANEIRA - PARANÁ

PORTARIA Nº 43, DE 25 DE NOVEMBRO DE 2017

Decreta Luto Oficial no âmbito do Poder Legislativo do Município de Medianeira.

O PRESIDENTE DA CÂMARA MUNICIPAL DE MEDIANEIRA, Estado do Paraná, no uso de suas atribuições legais e regimentais,

RESOLVE:

Art. 1º Decretar Luto Oficial no âmbito do Poder Legislativo do Município de Medianeira, por três dias, a partir desta data, em sinal de pesar pelo falecimento do Senhor Leonir Dall'Oglio, Presidente da 4ª Legislatura Câmara Municipal, biênio 1973-1974.

Art. 2º Esta Portaria entra em vigor nesta data.

Sala da Presidência da Câmara Municipal de Medianeira, 25 de novembro de 2017.

SEBASTIÃO ANTONIO
 PRESIDENTE

C11181321-E17

MUNICÍPIO DE CAPITÃO LEONIDAS MARQUES - PR

AVISO DE LICITAÇÃO
PREGÃO PRESENCIAL Nº 188/2017

PREÂMBULO: O MUNICÍPIO DE CAPITÃO LEONIDAS MARQUES, Estado do Paraná, com sede Administrativa na Av. Tancredo Neves, 502, no município de CAPITÃO LEONIDAS MARQUES, através de seu Pregoeiro, tendo em vista a disposto na Lei Federal nº 10.520/2002, Decreto Federal nº 3.555/2000, Lei Complementar nº 147/14 e Decretos Municipais nº 136/2006, 34/2007, torna público que realizará na modalidade de PREGÃO PRESENCIAL, tipo MENOR PREÇO POR LOTE.

OBJETO: Contratação de empresa para a instalação de rede lógica (redes e switches) na sala de aula da Escola Municipal Santa Mônica, a fim de dar início ao funcionamento da área administrativa, biblioteca, sala dos professores e laboratório de informática, conforme descritas constantes do Termo de Referência nº 1581/2017, em atendimento à solicitação da Secretaria Municipal de Educação.

RECEBIMENTO DOS ENVELOPES DE PROPOSTA E DOCUMENTAÇÃO: Até às 10:15 horas, de dia 07 de dezembro de 2017, no Serviço de Protocolo desta Prefeitura Municipal.

VALOR: O valor estimado da aquisição importa em um total de até R\$ 6.311,20 (seis mil trezentos e onze reais e vinte centavos).

DISPÓSICÃO DO EDITAL: Cópia do edital e anexos serão fornecidos aos interessados, a partir da publicação deste termo, em horário de expediente, ao Setor de Licitação da Prefeitura Municipal, sala A, Av. Tancredo Neves, 502, Centro, onde poderão ser obtidas esclarecimentos referentes ao presente certame, também por e-mail e disponibilizado no portal da transparência do município.

Capitão Leonidas Marques, Estado do Paraná, em 27 de novembro de 2017.
 Cláudio Quadri
 Prefeito Municipal
 Diocely Nolasco Tomazini
 Pregoeiro

C11181314-E17



CONSÓRCIO INTERMUNICIPAL DE SAÚDE IGUAÇU
Rua Iguaçu, 909 - Bairro Nazaré
Medianeira - Paraná - 85884-000
(45)3264-5062

RESOLUÇÃO Nº 025/2017, 27 de novembro de 2017.

Súmula: Estabelece os Preços Públicos para contratação de serviços de saúde, consultas, exames e procedimentos técnicos especializados - CISI/2018, com início a partir de 1º de janeiro de 2018.

O Presidente do Consórcio Intermunicipal de Saúde Iguaçu - CISI, Prefeito Ricardo Endrigo, no uso de suas atribuições legais, promulga a seguinte:

RESOLUÇÃO

Art. 1º - Ficam estabelecidos, a partir de 1º de janeiro de 2018, os Preços Públicos - CISI/2018, a serem pagos pelo Consórcio Intermunicipal de Saúde Iguaçu aos serviços de saúde, consultas, exames e procedimentos técnicos especializados, conforme tabela constante no anexo I, aprovados pela Assembleia Geral Extraordinária em 24 de novembro de 2017.

Art. 2º - Esta Resolução entrará em vigor a partir de sua publicação.

Ricardo Endrigo
Presidente



ANEXO I
CONSÓRCIO INTERMUNICIPAL DE SAÚDE IGUAÇU
TABELA DE PREÇOS PÚBLICOS - CISI/2018
Atualizada a Resolução nº 25/2017, de 27 de novembro de 2017.

Table with columns: CÓDIGO, CBO, DESCRICAO, VALOR. Contains medical services like ANESTESIOLOGIA, CARDIOLOGIA, GASTROENTEROLOGIA, etc.

Table with columns: CÓDIGO, CBO, DESCRICAO, VALOR. Contains medical services like FISIOTERAPIA, MEDICINA NUCLEAR, RADIOLOGIA, etc.

Table with columns: CÓDIGO, CBO, DESCRICAO, VALOR. Contains medical services like RADIOLOGIA DE TÓRAX, RADIOLOGIA DE ABDOMEN, RADIOLOGIA DE MEMBROS INFERIORES, etc.

Table with 3 columns: ID, Description, and Value. Includes items like 'CANTO EM ESPECIFICA DE LANTAS NO LÍQUOR', 'CULTURA DE BACTÉRIAS IDENTIFICAÇÃO em diagnóstico e controle', 'CULTURA DE FÍZIS', etc.

Table with 3 columns: ID, Description, and Value. Includes items like 'DETERMINAÇÃO DE TEMPO DE SANGRAMENTO DE TVY', 'DETERMINAÇÃO DE TEMPO DE SANGRAMENTO DE VELA', 'DETERMINAÇÃO DE TEMPO DE ERASINA', etc.

Table with 3 columns: ID, Description, and Value. Includes items like 'DETERMINAÇÃO DE CALORIMETRIA', 'DETERMINAÇÃO DE CALORIMETRIA', 'DETERMINAÇÃO DE CARBONO DIOXÍDIO', etc.

Table with 3 columns: ID, Description, and Value. Includes items like 'DETERMINAÇÃO DE PIRMENOGENO', 'DETERMINAÇÃO DE FOLATO', 'DETERMINAÇÃO DE ROSBATAE ACIDA NO SÉRUM', etc.

Table with 3 columns: ID, Description, and Value. Includes items like 'DETERMINAÇÃO DE HEMOGLOBINA', 'DOSAGEM DE DILUÍDA', 'DOSAGEM DE LACTATO', etc.

Table with 3 columns: ID, Description, and Value. Includes items like 'DOSAGEM DE GALATO (ACIDO GALACTICO)', 'DOSAGEM DE PARAFORNOL (PFR)', 'DOSAGEM DE PEPÍDIO C', etc.

Table with 3 columns: ID, Description, and Value. Includes items like 'ELETROFORESE DE HEMOGLOBINA', 'ELETROFORESE DE LIPÓPROTEÍNAS', 'ELETROFORESE DE PROTEÍNAS', etc.

Table with 3 columns: ID, Description, and Value. Includes items like 'PESQUISA DE ANTICORPOS ANTIGLOMERULO', 'PESQUISA DE ANTICORPOS ANTIHELICOBACTER PYLORI - IgA', 'PESQUISA DE ANTICORPOS ANTIHELICOBACTER PYLORI - IgG', etc.

Table with 3 columns: ID, Description, and Value. Includes items like 'PESQUISA DE ANTICORPOS EM FÍZIS (ORÊNGIO)', 'PESQUISA DE ANTICORPOS EM CONTROLA O VÍRUS DA HEPATITE A (HAV) IgG', 'PESQUISA DE ANTICORPOS EM CONTROLA O VÍRUS DA HEPATITE A (HAV) IgM', etc.

Table with 3 columns: ID, Description, and Value. Includes items like 'PESQUISA DE TROFONEMA PALIDUM', 'PESQUISA DE TROPONINA I (TROPONINA)', 'PESQUISA DE TROPONINA I (TROPONINA)', etc.

Table with 3 columns: ID, Description, and Value. Includes items like 'ATENÇÃO CONSULTA DE PROFISSIONAIS NÍVEL SUPERIOR NA ATENÇÃO ESPECIALIZADA', 'ATENÇÃO CONSULTA DE PROFISSIONAIS NÍVEL SUPERIOR NA ATENÇÃO ESPECIALIZADA', etc.

REPUBLICA FEDERATIVA DO BRASIL
COMARCA DE SANTA HELENA
ESTADO DO PARANÁ
IEDA MARIA ESTEVES
OFICIAL DO REGISTRO DE IMÓVEIS
IEDA MARIA ESTEVES, Titular do Ofício Imobiliário da comarca de Santa Helena, Estado do Paraná, na forma da lei, etc...
C11181324-E17
C11181325-E17