

DIREITO DE IR E VIR CUSTA CARO NO PARANÁ

## Concessionárias de pedágio faturaram R\$ 2,3 bi em 2017

As seis concessionárias que formam o Anel de Integração no Paraná faturaram ano passado uma cifra de dar inveja a qualquer investidor:

R\$ 2,3 bilhões, valor 12,6% maior que o montante arrecadado em 2016. Os números são do Pedagiômetro, controlado pela Agepar. Durante o ano, cerca de 100 milhões de veículos passaram pelas praças de pedágio nos mais de 2 mil quilômetros de rodovias pedagiadas. Só a Ecocataratas arrecadou, por exemplo, nas suas praças de pedágio entre Foz do Iguaçu e Guarapuava, R\$ 322,4 milhões durante o ano.

Em contrapartida, a dois anos do fim do contrato, a concessionária não cumpriu uma das principais demandas da região: a duplicação da BR-277, onde ontem mais um acidente grave foi registrado.

Este A4 e A6



Acidente ontem em Santa Tereza do Oeste aconteceu na pista da BR-277 que deveria ter sido duplicada, conforme contrato original: quatro pessoas ficaram presas nas ferragens

ALTON SANTOS

APPA

## Maior da história

Tendo a soja como carro-chefe, o Porto de Paranaguá fechou 2017 com a maior movimentação da sua história: 51,5 milhões de toneladas, volume 11% maior que de 2016. A safra de grãos recorde contribuiu para os bons resultados. Apenas em soja, foram carregados mais de 11,4 milhões de toneladas.

Este A9

**PRECÁRIO**  
Cármem Silva visita presídios do Paraná e se assusta

Este A6

**OBRA MAL FEITA**  
Ex-prefeito e construtora condenados a ressarcir cofres públicos

Este A3

**ILEGAL**  
STF proíbe Beto Richa de cobrar taxas criadas em "pacotaço"

Este A3

expediente

DESDE 15 DE MAIO DE 1976

O Paraná

Jornal de Fato

Direção-Geral  
Clarice RomanDiretor  
Jadir Zimmermann  
diretor@oparana.com.brEditora-chefe  
Carla Hachmann  
editoria@oparana.com.br  
www.oparana.com.brJornal Oparana S/A CNPJ: 21.819.026/0001-36 Matriz  
Jornal Oparana S/A CNPJ: 21.819.026/0002-17 FilialRedação, administração, publicidade e oficinas  
Rua Pernambuco, 1.600 - Cascavel - PR CEP 85.810-021 - Caixa Postal 761  
Telefone Central (45) 3321-1000 Fax (45) 3321-1020Rep. Comercial Regional  
R M Armstrong e Cia Ltda  
(45) 99972-7845  
publi@oparana.com.brEmails  
redacao@oparana.com.br

comercial@oparana.com.br

assinaturas@oparana.com.br

REPRESENTANTES NACIONAIS

Curitiba / São Paulo / Merconet  
(41) 3079-4666Brasília, Florianópolis/Central  
(61) 3323-4701 / (48) 3216-0600Porto Alegre/Expansão Brasil  
(51) 3340-1408

## Editorial

### Pedágios, vilões ou necessários?

A discussão sobre os pedágios no Paraná tem data de aniversário. Começou ainda em 1997, com a assinatura dos contratos e a promessa de estradas de primeiro mundo. Muita coisa mudou, sem sombra de dúvida. Para melhor, e para pior.

Todos esperavam rodovias bem traçadas, seguras e, especialmente, duplicadas. Ninguém esperava o preço que teria de pagar por isso. Mas o que ninguém contava mesmo era que pagaria muito além do esperado por investimentos que não chegaram nem perto do necessário.

Daqui dois anos os contratos chegam ao fim, após uma enxurrada de ações judiciais, aditivos, contradições e, especialmente, muito dinheiro no caixa das concessionárias. E engana-se que esse assunto acaba daqui a dois anos. Muitas obras ficaram por fazer, muita coisa ainda deve ser questionada de ambas as partes. Isso sem contar com a dúvida: renova, faz tudo

de novo, sob que modelo?

Será que o Estado teria como "pegar" de volta essas rodovias? E por que não?

Já há algum tempo que um grupo está debruçado sobre tudo isso. Entidades organizadas tentam acompanhar, mesmo que às vezes apenas pela fechadura das portas fechadas, para tentar, ao menos desta vez, pôr o bedelho. Afinal, quem paga a conta é o setor produtivo, é o paranaense.

Tema constante das últimas campanhas eleitorais, o assunto deve entrar com força ainda maior neste ano, pois caberá ao próximo governador a decisão crucial a respeito dos pedágios. Acaba? Abaixa? Melhora? São tantas opções e promessas que o santo até desconfia. E com razão. Afinal, nesses últimos 20 anos, nem acabou, nem baixou, nem melhorou. O que se vê é que mais de R\$ 2 bilhões são deixados nas cabines das concessionárias todos os anos, enquanto milhares de pessoas ainda perdem a vida em pistas simples.

## O ensino superior com fórmula ultrapassada

Carlos Rodolfo Sandrini

Durante muitas décadas, o sucesso profissional no Brasil esteve ligado diretamente ao diploma. Um histórico que teve início no século XIX, quando as famílias ricas mandavam seus filhos estudar na Europa. De lá, voltavam médicos, engenheiros e advogados. Desde então, mais do que o status social, um curso superior sempre foi considerado uma ferramenta fundamental para uma vida melhor em um país subdesenvolvido. Isso realmente fazia sentido, pois o sonhado diploma abria as portas do mercado de trabalho possibilitando salários melhores, promoções frequentes e, principalmente, estabilidade profissional.

Mas, em pleno ano de 2017, o que tem evoluído nos cursos superiores? Considerando que a maioria das profissões que conhecemos irá desaparecer em menos de uma década, que nesse mesmo tempo mais da metade dos postos de trabalho existentes hoje serão exercidos por máquinas e que todo o conhecimento acadêmico do mundo está online e acessível na palma da mão, como as faculdades estão formando seus alunos?

As universidades, engessadas em modelos tradicionais, serão capazes de se reinventar para formar uma mão de obra ainda inexistente?

As escolas de formação rápida e prática, com os cursos mais inovadores e que incentivam o aluno a ir além do que já foi feito, escrito, ou descoberto, formam os profissionais capacitados a se adaptarem às mudanças e às instabilidades de um mercado de trabalho em constante transformação. A liberdade didática e conceitual dessas instituições permite que elas se moldem às principais necessidades e tendências, direcionando cursos para atender as mais variadas demandas. Essa dinâmica chegou ao Brasil nas últimas décadas e vai ganhando espaço. A hiperespecialização, que exige conhecimentos aprofundados em áreas bem específicas, tem movido o segmento e exigido muita agilidade.

Você já parou para pensar, por exemplo, quanto tempo uma universidade tradicional demoraria para adaptar o seu programa e adicionar temas do momento, como os tão falados drones? É um instrumento transformador em logística, mapeamento e topografia, agricultura, meio ambiente, construção civil, mineração, publicidade, eventos e jornalismo. Esse é só um exemplo de uma nova habilidade profissional que não era nem imaginada há poucos anos.

Com a inteligência artificial, que será responsável por uma fase de grandes transformações, as instituições de ensino superior vão precisar atingir um novo patamar e quebrar paradigmas seculares. Os avanços científicos estarão sendo desenvolvidos nos grandes laboratórios e em empresas como Google, Microsoft, Apple, Amazon e Facebook. As áreas que necessitarem de precisão ou de repetição não terão mercado de trabalho em escala. O mercado de trabalho será para pessoas com talentos diferenciados. Exatidão, rotina e previsibilidade serão qualidades para as máquinas. O mercado mais promissor será o da economia criativa e das várias modalidades de hospitalidade.

Os alunos das instituições de ensino superior e aqueles que se preparam para ingressar nelas, dificilmente terão suas expectativas atendidas. Tudo está mudando rapidamente, mas as faculdades caminham com uma lentidão preocupante. É fundamental percebermos que existem formas muito mais eficientes e dinâmicas para o desenvolvimento de habilidades profissionais. Nos próximos anos, cada ser humano construirá seu caminho profissional extremamente personalizado, passando pelo ensino formal, informal e vivenciando experiências realmente transformadoras.

Carlos Rodolfo Sandrini é arquiteto e urbanista

## TÚNEL DO TEMPO



### 12 de janeiro de 1986

O IBDF (Instituto Brasileiro de Desenvolvimento Florestal) autorizou a derrubada de 4 mil pinheiros em um grande latifúndio e gerou a revolta e moradores de Catanduvas e região. Isso porque, segundo eles, geralmente o órgão nega pedidos de cortes quando são feitos por pequenos produtores rurais.

## Arte e vida

Luiz Carlos Amorim

O ensino, infelizmente, está cada vez mais deteriorado, não pelos professores, esses heróis dedicados e abnegados que fazem das tripas coração para não deixar a Educação falir de vez. Nós, cidadãos, precisamos lutar por um ensino melhor, pois o próprio poder público se encarrega de piorá-lo, ao invés de resgatá-lo, com modificações que só prejudicam, falta de mais qualificação e remuneração decente aos professores, falta de manutenção e equipamento para as escolas públicas.

Ensinar literatura nas escolas no ensino fundamental implica levar o aluno a ter o prazer de ler - não significa obrigá-lo a ler. Se ali não conseguimos incutir-lhes o gosto pela leitura, o problema será muito maior quando estiverem no ensino médio: lerão, quando muito - e por obrigação - apenas resumos e orelhas dos livros.

A literatura é o registro da realidade, de costumes, espaço e tempo de um povo, ainda que visto por ângulos diferentes e aí reside a sua riqueza. Ela sempre estará associada a alguma realidade: são realidades verdadeiras, realidades possíveis ou apenas imagináveis, dependendo do que o leitor conseguir recriar.

Porque sabemos que a obra literária existe enquanto lida, enquanto está sendo recriada pelo leitor. E cada leitor pode recriá-la

com nuances diferentes, pessoais. Essa é a característica mais marcante da literatura ficcional. A emoção do autor, ao produzir seu texto, não será, necessariamente, a mesma do leitor ao recriá-la.

Então a leitura nos provoca emoções, nos dá referência, faz-nos refletir, pode mudar nossa maneira de pensar e até de agir. Ela é viagem pelo desconhecido, é aquisição de conhecimento, é aprendizado e exercício de criatividade, é experiência adquirida. Isso é literatura e é isso que os nossos leitores em formação precisam ir buscar nas páginas de um livro.

Ou de vários. O ensino da literatura dividindo-a em "escolas", acaba fazendo-a parecer, para o estudante, uma coisa velha, ultrapassada, sem utilidade imediata. Faz a produção literária parecer algo que é feito a partir de receitas, como se fosse um bolo, sem originalidade, sem criatividade.

Literatura é arte, por isso não pode ser tratada como uma disciplina estanque, precisa ser explorada como algo dinâmico e estimulante, que alargue os horizontes de quem lê, algo que vai acrescentar subsídios para o crescimento do leitor.

Luiz Carlos Amorim é escritor, editor e revisor, fundador e presidente do Grupo Literário A Ilha - <http://luizcarlosamorim.blogspot.com.br>

## falecimentos

Até o fechamento deste caderno não houve registro de óbitos na Acesc em Cascavel.

## Obra mal feita

## Ex-prefeito e empreiteira terão de ressarcir prefeitura

**São Miguel do Iguçu** - Ao analisar processo de Tomada de Contas, o TCE-PR (Tribunal de Contas do Estado do Paraná) julgou irregular a construção de barracão para indústria de confecções custeada pela Prefeitura de São Miguel do Iguçu durante o primeiro mandato do ex-prefeito Armando Luiz Polita (gestões 2000-2004 e 2009-2012). Devido às irregularidades comprovadas, Polita e a Construtora Oliveira Ltda devem ressarcir o Município em R\$ 651.727,54, corrigidos monetariamente desde a realização da obra.

A tomada de contas foi instaurada para verificar a existência de dano ao erário municipal decorrente da utilização de

materiais com espessuras inferiores às indicadas no projeto da obra, além da necessidade de conserto e reforço da estrutura após a ocorrência de um vendaval, em que uma parte do barracão desabou.

O relator do processo na Segunda Câmara do TCE-PR, auditor Cláudio Augusto Kania, determinou o recolhimento de R\$ 176.227,54, solidariamente, pela Construtora Oliveira e Armando Polita, devido ao uso de materiais de qualidade inferior ao indicado no projeto. Também determinou a restituição de R\$ 475.500 ao cofre do Município. O valor é referente aos gastos decorrentes da ruína de uma parte da estrutura.

O relator determinou, ain-

da, que o Município apresente, na prestação de contas de 2017, documentos que comprovem as medidas administrativas tomadas para o fortalecimento do seu sistema de controle interno.

Os membros da Segunda Câmara acompanharam, por unanimidade, o voto do relator, na sessão de 18 de outubro.

Polita apresentou Recurso de Revista em 29 de novembro, contra o Acórdão nº 4391/17 - Segunda Câmara, veiculado em 9 de novembro, na edição nº 1.712 do Diário Eletrônico do TCE-PR. O processo de recurso (824060/17) terá a relatoria do conselheiro Ivan Bonilha e será julgado pelo Plenário do TCE-PR.

## STF mantém proibida cobrança de duas das taxas do “pacotaço”

**Curitiba** - O governo do Paraná vai continuar impedido de cobrar dois tributos que constavam do “pacotaço” de Beto Richa (PSDB) aprovado em 2016: a taxa da exploração e aproveitamento de recursos hídricos e a taxa de exploração e aproveitamento dos recursos minerais. As informações são da Gazeta do Povo.

A presidente do STF (Supremo Tribunal Federal), ministra Cármen Lúcia, indeferiu liminar ajuizada pelo governo do Estado que queria suspender uma decisão judicial que já impedia a cobrança. Na ação, o Paraná argumenta que deixa de arrecadar R\$ 100 milhões ao ano.

Os tributos foram criados por meio da lei 18.878/16 e faziam parte do terceiro “pacotaço” enviado por Richa à Alep (Assembleia Legislativa do Paraná). As taxas de exploração dos recursos hídricos e dos recursos minerais não incidiriam sobre os consumido-

res residenciais ou comerciais, mas às empresas que fazem a geração de energia elétrica.

## HISTÓRICO

A proibição da cobrança havia sido determinada pela 5ª Vara de Fazenda Pública, que julgou um mandado de segurança coletivo ajuizado pelas associações brasileiras de Geração de Energia Limpa (Abragel) e dos Produtores Independentes de Energia Elétrica (Apine). O governo do estado recorreu ao Órgão Especial do Tribunal de Justiça do Paraná (TJ-PR), que apontou a existência de relevante controvérsia sobre a constitucionalidade dos tributos e manteve a suspensão.

O caso então foi ao STF, onde o governo do Paraná alegou que a proibição de cobrar os tributos causaria “lesão à ordem econômica”, já que, por meio das taxas, o estado arrecadaria R\$ 100 milhões ao ano. O governo argumentou que a

medida também teria impacto à saúde - já que parte desse dinheiro beneficiaria entidades da área - e ao meio ambiente - cujas ações de fiscalização da Secretaria de Meio Ambiente (Sema) seriam mantidas com esses recursos.

## A DECISÃO

Em sua decisão, a ministra Cármen Lúcia destacou um parecer juntado ao processo, em que a PGR (Procuradoria-Geral da República) declarou ser inconstitucional uma taxa semelhante, instituída no estado do Pará.

“A indefinição sobre a higidez constitucional de taxa similar à defendida pelo Paraná recomenda, pelo princípio da razoabilidade, manter-se os efeitos das decisões questionadas”, assinalou a presidente do STF.

A ministra observou ainda que “em análise preliminar, e sem prejuízo de posterior reexame da questão, não se demonstram presentes os requisitos para a suspensão de segurança”.

## Temer tenta convencer Cristiane a desistir

**Brasília** - O vice-presidente do Tribunal Regional da 2ª Região (TRF-2), desembargador Guilherme Couto de Castro, rejeitou o recurso da AGU (Advocacia-Geral da União) para suspender a liminar que impede a deputada federal Cristiane Brasil (PTB-RJ) de tomar posse como ministra do Trabalho. A posse da deputada no cargo estava marcada para ontem.

O recurso foi protocolado na noite de segunda-feira (8), depois que o juiz Leonardo da Costa Couceiro, titular em exercício da 4ª Vara Federal de Niterói, no Rio de Janeiro, concedeu liminar suspendendo a eficácia do decreto que nomeou a deputada como ministra. Após a decisão, o ministro

da Secretaria de Governo, Carlos Marun, responsável pela articulação política do Planalto, informou que o governo não está em busca de outro nome para assumir o Ministério do Trabalho. O tom do ministro demonstra a preocupação do Planalto de não melindrar o PTB, partido aliado que tem 16 deputados na Câmara.

Contudo, conversas de bastidores são de que o próprio presidente Michel Temer tenta fazer Cristiane desistir do cargo para não piorar e delongar a situação. Temer passou a tarde toda reunido com Cristiane.

“Nós entendemos que, em relação a uma nomeação feita pelo presidente da República, deveria haver mais cautela [da Justiça],

mas vamos aguardar a manifestação judicial. Não vamos procurar outro nome. Tenho certeza de que isso será reparado. Não sabemos de que forma, mas temos a convicção de que vai ser reparado”, completou Marun.

## LIMINAR

A liminar foi concedida em resposta a uma ação popular do Movimento dos Advogados Trabalhistas Independentes. A entidade diz que a nomeação de Cristiane Brasil “ofende a moralidade administrativa”. Segundo o movimento dos advogados, a deputada “praticou pessoalmente graves violações das leis trabalhistas, flagradas e comprovadas em, pelo menos, duas demandas judiciais”.

## coluna Esplanada

POR LEANDRO MAZZINI Twitter @colunaesplanada



## Jogos de azar

Sondagem realizada pelo Senado Federal aponta que 86% dos brasileiros são favoráveis à liberação da exploração dos jogos de azar em todo o território nacional. Tramita na Comissão de Constituição e Justiça (CCJ) projeto que prevê a regulamentação das apostas do jogo do bicho, bingo, videobingo e videojogo, cassinos em complexos integrados de lazer, apostas esportivas e não esportivas e cassinos on-line. De acordo com a sondagem, 64% dos brasileiros avaliam que a legalização traz somente vantagens, outros 23% responderam que traz vantagens e desvantagens, enquanto 12% acham que traz somente desvantagens ao País.

## Arrecadação

Na justificativa, o projeto trata sobre a possibilidade de arrecadação tributária proveniente da regularização dos jogos de azar no País: 81% dos internautas disseram que a situação orçamentária do País vai melhorar com a regulamentação.

## Impactos

Outros 10% disseram que a regulamentação não trará impactos, enquanto 7% acreditam que os impactos serão negativos e a situação vai piorar. O projeto que regulamenta os jogos de azar, de autoria do senador Ciro Nogueira (PP-PI), deve ser votado na volta do recesso do Congresso Nacional, em fevereiro.

## Desagravo

A festa de apoio de artistas, intelectuais, juristas e sindicalistas a Lula em São Paulo será no Teatro Ophicina, no Bairro do Bixiga, no dia 21 de janeiro. A agenda foi acertada entre a direção do PT, o vereador Eduardo Suplicy e o anfitrião do ato, Zé Celso Martinez Corrêa, amigo do ex-presidente.

## Constrangedor

Foi, no mínimo, curiosa cena no Palácio do Planalto, nessa terça-feira: sem saber se a deputada Cristiane Brasil tomaria ou não posse no Ministério do Trabalho, dezenas de convidados para a cerimônia vagavam em frente à portaria à espera de uma definição. O Planalto nem sequer havia montado a mesa de identificação dos convidados.

## Barrada no baile

Quando veio a informação de que a posse estava cancelada, uma dirigente do Sindicato Nacional das Cooperativas de Crédito resumiu a ópera: “barrada no baile”. O Palácio proibiu que profissionais de vídeo filmassem o Salão Nobre, preparado para a posse - completamente vazio.

## Via única

Alheio às críticas de ministros e do presidente Câmara, Rodrigo Maia (DEM-RJ), o ministro da Fazenda, Henrique Meirel-

les, atua nos bastidores para sair como candidato único da base para suceder Temer.

## Desembarque

Meirelles não descarta a possibilidade de desembarcar do PSD do Gilberto Kassab nos próximos meses para trilhar a candidatura pelo PMDB.

## Plano B

Com Eduardo Paes fazendo jogo mole e em cima do muro sobre a pré-candidatura ao governo do Rio de Janeiro, o MDB do Estado vê com simpatia o lançamento do deputado estadual Pedro Fernandes ao Palácio Guanabara. Fernandes já começa a percorrer cidades do interior em companhia de lideranças do partido.

## Paes &amp; PTB

O avanço de Pedro Fernandes e o aval do MDB têm motivação. Eduardo Paes está negociando sua filiação ao PTB de Roberto Jefferson e da filha quase-ministra Cristiane Brasil.

## Novela JBS

A Polícia Federal ouve hoje o delator da JBS, Ricardo Saud, flagrado em conversas com Rocha Loures. Resta saber se chegou ao conhecimento dele o depoimento do ex-assessor de Temer à PF: Loures disse ao delegado que mandou Saud procurar uma pessoa inventada por ele para, simplesmente, “se livrar” do executivo.

## Quem é Edgar?

Essa foi a principal dúvida à época em que os áudios vieram à tona. Segundo Loures, Edgar era a tal pessoa inventada. Para os investigadores, a suspeita é de que se trata de Edgar Safdie, amigo de Loures há 30 anos, suspeito de ter operado a propina da JBS.

## Concessões

O ministro Moreira Franco (Secretaria-Geral da Presidência) se reúne hoje com o diretor de Planejamento do BNDES, Carlos Alexandre Costa, para discutir medidas para atrair novos investimentos em projetos de infraestrutura.

## Ponto Final

“O BNDES deve apoiar o Governo para a expansão de investimentos de infraestrutura no País”.

Do diretor do BNDES, Carlos Alexandre Costa

Com Luana Lopes, Equipe de DF e SP

www.colunaesplanada.com.br - contato@colunaesplanada.com.br - Caixa Postal 1980 - CEP 70254-970 - Brasília DF

## Reurbanização

A Prefeitura de Toledo realiza quinta-feira uma reunião com a comunidade para apresentação das propostas de reurbanização da Rua Carlos Gomes, no Jardim Europa América. Na ocasião, serão apresentadas duas sugestões de reurbanização na via no trecho entre a Avenida Maripá e Rua Ari Barroso em uma extensão de 1.200 metros.

## Turno prorrogado

A Prefeitura de São Miguel do Iguçu prorrogou o turno único no serviço público municipal. De acordo com o decreto, as Secretarias de Agricultura, Meio Ambiente, Obras e Viação e as Unidades Básicas de Saúde retornarão ao cumprimento normal da jornada de trabalho de atendimento. Os setores administrativos destas secretarias continuarão com escala única de trabalho de seis horas diárias.

## Pedagiômetro

# Pedágios faturaram R\$ 2,3 bilhões em 2017

**São Miguel do Iguçu** - Os seis lotes de concessionárias que fazem parte do Anel de Integração, cobrindo 2.493,50 quilômetros das principais artérias rodoviárias do Estado, faturaram, e bem, ano passado. Precisamente, foram: R\$ 2.316.895.902,77. Para você não se perder, detalhamos: são 2 bilhões, 316 milhões, 895 mil, 902 reais e 77 centavos. Isso representa 12,6% a mais do montante faturado em 2016, que fechou aquele ano com 2 bilhões, 56 bilhões, 513 mil, 510 reais e 77 centavos. Em comparação com 2016, o aumento na arrecadação foi de 12,6%.

Os números constam no Pedagiômetro, cujo relatório de encerramento do ano foi enviado pela Celepar ao DER (Departamento Estadual de Estradas de Rodagens) com a arrecadação das concessionárias, a pedido da equipe de reportagem do *Journal O Paraná*.

Conforme o controle, pelas rodovias concessionadas no Paraná trafegaram quase 100 milhões de veículos durante 2017. O Pedagiômetro é um instrumento criado por lei para informar os paranaenses o quanto essas concessionárias faturam ao longo do ano.

### CONTRATOS DE 20 ANOS

O Anel de Integração foi criado pelo Governo Jaime Lerner em novembro de 1997. O Estado e as seis concessionárias assinaram há duas décadas contratos de concessão com prazo de validade de 24 anos. Portanto, o contrato se encerrará daqui a dois anos, mas já é possível perceber a movimentação de segmentos estratégicos da sociedade pela não renovação dos contratos.

A queixa é com relação aos baixos investimentos e à falta de continuidade de obras tidas como estratégicas para o desenvolvimento das regiões.

No oeste do Estado, por

exemplo, a luta gira em torno do término da duplicação da BR-277, cujo trecho hoje se estende de Foz do Iguçu a Matelândia, restando a conclusão até Cascavel. Tem ainda a duplicação do trecho da BR-369 entre Corbélia e Cascavel, prometida, garantida e, claro, esquecida pelo Governo Beto Richa.

### •VANDRÉ DUBIELA

No ano passado, perto de 15 milhões de veículos passaram pelas praças entre Foz a Guarapuava



PERÍODO – 2017		
Concessionária	Receita (R\$)	Tráfego
Lote 1 - Econorte	229.015.223,26	6.751.435
Lote 2 - Viapar	370.112.134,91	25.122.811
Lote 3 - Ecocataratas	322.463.863,80	14.542.424
Lote 4 - Caminhos do Paraná	348.404.973,40	12.638.943
Lote 5 - Rodonorte	748.488.285,20	32.898.776
Lote 6 - Ecovia	298.411.422,20	6.849.366
<b>TOTAL</b>	<b>2.316.895.902,77</b>	<b>98.803.755</b>

## Prefeito atende reivindicações sobre a taxa de coleta de lixo

**São Miguel do Iguçu** - Os moradores de São Miguel do Iguçu estão recebendo desde a semana passada nas residências a taxa, em cota única, de coleta de lixo. A partir deste ano, o valor foi retirado do IPTU (Imposto Predial Territorial Urbano), sendo cobrado em cota única ou parcelado em dez vezes, anexo na conta de água, convênio com a Sanepar.

Decisão essa, aprovada e sancionada por meio da Lei 2.965/2017, que deu nova redação ao Artigo 561 da Lei Complementar nº 02/2011: A taxa de coleta de lixo será lançada com base na Unidade Padrão de Referência do Município - UPR, em função de consumo de água e da classe do gerador de lixo.

Via redes sociais, alguns moradores organizaram uma manifestação no dia 8 em frente ao Paço Municipal, em busca de esclarecimentos sobre a taxa que já era cobrada no IPTU e passou por reajuste.

O prefeito Claudio Dutra atendeu a solicitação e recebeu em seu gabinete cinco representantes. O secretário de Administração, Valdecir Simão Lago, e a secretária de



Moradores se reuniram em frente à prefeitura e pediram revisão das taxas

Finanças, Elenice Inês Marques Daminelli, esclareceram as dúvidas e escutando as reivindicações para diminuir o valor da taxa.

Após uma hora de conversa, ficou esclarecido que o Município está seguindo leis municipais e recomendações do Tribunal de Contas. Com relação ao valor da taxa, foi sugerido que seja elaborado um projeto de iniciativa popular com 5% de assinaturas do número de eleitores no muni-

cípio, sendo protocolado na Câmara Municipal, para sua aprovação e sanção do Executivo. Já a taxa de coleta de lixo para os distritos será a mínima, pois o caminhão de lixo passa semanalmente e alguns lugares a cobrança da água não é feita pela Sanepar.

Após a reunião, os secretários junto com o Jurídico estiveram analisando algumas taxas que estavam com seus valores altos e foi constatado um erro de cálculo.

## AS QUE MAIS FATURARAM

No *ranking* de faturamento das concessionárias, a Ecocataratas (Foz do Iguçu a Guarapuava) ficou na quarta posição, com arrecadação de R\$ 322,4 milhões. A extensão da concessionária segue de Cascavel até a fronteira entre Brasil e Paraguai (145,8 quilômetros) e de Cascavel a Guarapuava (241,3 quilômetros). Nesse percurso, há cinco praças de pedágio, nos municípios de São Miguel do Iguçu, Céu Azul, Cascavel, Laranjeiras do Sul e Candói. É a principal ligação do oeste com a capital paranaense. Por ela passaram 14,5 milhões de veículos ano passado.

A praça de pedágio da Ecocataratas com maior fluxo foi São Miguel do Iguçu, com tráfego de 4,2 milhões de veículos, seguida por Céu Azul, com 3,4 milhões de veículos e a praça de Cascavel, com 2,2 milhões de automóveis, caminhões e motos circulando.

Para se ter uma dimensão de quanto o motorista desembolsa para trafegar por essas rodovias, para uma viagem de carro de ida e volta de Foz do Iguçu a Curitiba, por exemplo, é preciso deixar pelo caminho somente com o pedágio R\$ 110, isso sem contar as despesas com combustível.

Já para os motoristas de caminhão, o impacto é muito maior, com a viagem custando em torno de R\$ 700 para os caminhões com sete eixos.

Em dezembro, como de costume, as concessionárias aumentaram o valor do pedágio entre 2,75% e 8,06%.

Na segunda posição do *ranking*, ficou a concessionária Viapar - Rodovias Integradas do Paraná, sediada em Maringá, com arrecadação de R\$ 370,1 milhões. Essa é a concessionária responsável pelas obras no trecho da BR-369 no perímetro urbano de Corbélia e conta com uma praça de pedágio no Município. Por ela, ano passado, passaram mais de dois milhões de veículos.

Dos seis lotes sob concessão, o primeiro lugar em arrecadação ficou para o Lote 5, ligado à Rodonorte, que faturou o dobro que das demais. Em um ano, arrecadou o equivalente a R\$ 748,4 milhões. Em tempo: a Rodonorte ocupa uma cobertura da malha rodoviária superior às outras concessionárias. A empresa do Grupo CCR, que opera o Lote 5 do Anel de Integração do Paraná, administra 567 quilômetros de rodovias no Paraná, formando o corredor de escoamento da produção agrícola do Norte. (VD)

Aedes aegypti

# Índice de infestação causa preocupação em municípios



**Nos 943 imóveis visitados em Marechal Cândido Rondon, foram encontrados 58 focos positivos para Aedes aegypti**

**Marechal Cândido Rondon** - O Programa Municipal de Controle da Dengue de Marechal Cândido Rondon divulgou o resultado do primeiro LIRAA (Levantamento Rápido do Índice de Infestação por Aedes aegypti) deste ano. O resultado da última amostragem, realizada nos dias 3, 4 e 5 de janeiro, apresentou 8,1% de presença de larvas do mosquito transmissor da dengue, zika e chikungunya em imóveis no Município.

O índice geral é considerado preocupante, já que, para o Ministério da Saúde, o ideal é que seja menor que 1%. No entanto, segundo o coordenador do PMCD do setor de Endemias da Secretaria de Saúde, Sérgio Sigmar Radke, mesmo com números nada positivos, o resultado já era esperado: "O alto volume de chuvas, aliado ao calor, contribuiu para esse resultado, pois vários locais ficaram com acúmulo de água, facilitando o aparecimento de focos de larvas".

Ao todo, 943 imóveis foram visitados, em um total de 18 localidades. Nesses locais, foram encontrados 58 focos positivos para Aedes aegypti. O Centro, com 21 focos, o Augusto, com 11, e o Primavera, com 7 focos, são os locais que apresentam as incidências mais altas.

Radke lembra que a colaboração da população é fundamental para que não surjam novos casos da doença no Município. "As orientações permanecem as mesmas: não deixar recipientes e locais com acúmulo de água, remover folhas e galhos das calhas, manter pneus sem água e garrafas viradas com a 'boca' para baixo, colocar o lixo em sacos plásticos, manter a caixa da água fechada, manter o quintal limpo, entre outros cuidados", reforça.

## EM TOLEDO

A Coordenadoria de Controle e Combate às Endemias de

Toledo divulgou o resultado do Levantamento Rápido do Índice de Infestação por Aedes aegypti. O resultado da última amostragem apresentou 3,2% de presença de larvas do mosquito transmissor da dengue, do zika vírus e da chikungunya no Município. Este é o índice geral de infestação do mosquito, resultado maior que o 1º LIRAA de 2017 que apresentou 1,94% de infestação.

Ao todo, 1.800 imóveis foram visitados um total de 72 localidades. Dessas, 23 apresentam índices preocupantes. No Jardim Toledo II a infestação é de 20,8%; no Panorama I, 10%; América II e Fachini registraram 9,3%, seguidos do Paulista e Boa Esperança I com 9%; depois vem Santa Maria com 8,8%; Tocantins com 8,6%; Pioneira com 8,5%; Boa Esperança II com 7,8%; Coopagro 7,6%; São Francisco II com 7,3%; Croma 6,1%; Independência 5,8%;

Panorama II, 5%; Santa Clara I, 4,1%; Rossoni II, 3,5%; Pinheirinho, 3,3%; Concórdia, 3,1%; Pancera, 3%; São Francisco I, 2,9%; no Centro o índice é de 2% e no Jardim Bressan é de 1,6%.

## SANTA HELENA

O Levantamento Rápido de Índices de Infestação para Aedes aegypti, LIRAA, feito em Santa Helena pelo setor de Endemias do Município apontou resultado de 15,3%, de infestação de larvas do mosquito Aedes aegypti, considerado índice de risco para uma epidemia.

O último LIRAA realizado em novembro do ano passado foi o mais alto durante os 12 meses, de 5,9%. Durante o ano passado, foram registradas 159 notificações, com 6 casos autóctones e 3 importados. Neste ano, apesar do alto índice, nenhum caso novo foi confirmado até o momento.



**VIAJE COM A NORDESTE PARA:**  
SÃO PAULO - CAMPINAS - RIO DE JANEIRO  
FLORIANÓPOLIS - JOINVILLE - BAL. CAMBORIÚ

COMPRE SUA PASSAGEM E PAGUE EM ATÉ 10X SEM JUROS  
COM SEU CARTÃO VISA OU MASTER

**LIGUE: (45)3226-5231**

[CONSULTE OUTROS DESTINOS: 0800 44 2222]

acesse: [www.expnordeste.com.br](http://www.expnordeste.com.br)

# Panorama regional

regional@oparana.com.br

## R\$ 200 mil para saúde

O prefeito de Anahy, Carlos Antonio Reis, agradeceu a grande parceria e o apoio do vereador Deri e do deputado federal Alfredo Kaefer (PSL) em relação à emenda parlamentar de R\$ 200 mil para ser investida na área da saúde. O recurso poderá ser utilizado para várias ações, como na aquisição de medicamentos e na capacitação de profissionais da saúde.



## Novidade em Santa Helena

O prefeito de Santa Helena, Airtton Antônio Copatti, anunciou ontem em reunião com sua equipe o nome do novo secretário de Administração de Santa Helena. Leandro Riegel foi escolhido por Copatti para assumir o cargo, vago desde 25 setembro do ano passado, quando a então secretária Sandra Krauspenhar Thibes foi exonerada. Leandro é formado em Finanças com especialização em Gestão de Pessoas. Riegel exercia o cargo de diretor de Recursos Humanos de Santa Helena.

## Ciclo de palestras

Entre os dias 31 de janeiro e 2 de fevereiro, o Isae - Escola de Negócios vai promover o Ciclo de Palestras Ponto e Contraponto com temáticas fundamentais para o mercado corporativo: Marketing e Vendas, Gestão e Li-

derança, Economia e Finanças, em Curitiba. Aberto ao público, o evento visa discutir temas atuais, gerar networking e promover o conhecimento das práticas de gestão. A programação conta com seis palestrantes de áreas distintas que irão transmitir suas vivências por meio do relato a respeito de suas percepções e experiências sobre o mercado.

## Prêmio Travellers

A Itaipu Binacional tem mais uma marca de 2017 para comemorar. Além da produção histórica e do número de visitantes recebidos (979.946 pessoas), a usina celebra o Travellers Choice, prêmio recebido pelo TripAdvisor, maior site de viagens do mundo. Por meio das avaliações de viajantes, a hidrelétrica foi eleita o 3º Ponto de Referência do Brasil e 6º Monumento na América do Sul.

## Novo diretor na Itaipu



O engenheiro eletricista Mauro Corbellini tomou posse segunda-feira como novo diretor técnico executivo de Itaipu, em cerimônia realizada na sede da binacional em Curitiba. A nomeação ocorreu no dia 27 de dezembro pelo presidente da República, Michel Temer, com Itaipu prestes a fechar 2017 com o melhor mês de todos os 33 anos e sete meses de operação. A cerimônia contou com a participação de toda a diretoria de Itaipu, do ministro de Minas e Energia, Fernando Coelho Filho, do ministro da Saúde, Ricardo Barros, da vice-governadora do Paraná, Cida Borghetti, de familiares de Corbellini e outras autoridades.

Paraná

# Superlotação preocupa ministra do STD

**Curitiba** - As penitenciárias I e II de Piraquara, na Região Metropolitana de Curitiba, receberam ontem a visita da presidente do Supremo Tribunal Federal, a ministra Carmem Lúcia. Ela também conheceu a Casa de Custódia e a Escola de Formação e Aperfeiçoamento Penitenciário.

Na visita, a ministra do STD esteve acompanhada pelo presidente da Ordem dos Advogados do Brasil, José Augusto de Noronha, e do presidente do Tribunal de Justiça, Renato Braga Bettega, além do secretário estadual de Segurança Pública, Wágner Mesquita.

“Estava nos planos terminar as visitas aos estados do Sul e só faltava o Paraná. Precisamos de uma integração do Conselho da Comunidade atuando com o Estado para ten-

tar propor soluções novas para um problema que é gravíssimo que é a situação dos presos e principalmente o direito deles”, afirmou em entrevista à TV Justiça.

Na Casa de Custódia, a ministra do STJ esteve em três galerias e conheceu a cela modular, estrutura que deverá em breve ser implantada no novo presídio. Ela conversou com alguns dos presos provi-

sórios e esteve também nos canteiros de trabalho. O secretário de Segurança Pública do Paraná, Wágner Mesquita, discorda que no Paraná o controle das unidades prisionais é feito pelo crime organizado, ao ponto de determinar punições e até mesmo impedir que presos se alimentem. Segundo o secretário, a ministra demonstrou preocupação com a superlota-

ção das delegacias. O Paraná terá quatro novas sedes de celas modulares para abrigar 9 mil presos em custódia da Polícia Civil.

Carmem Lúcia participou de um encontro no Tribunal de Justiça do Paraná, quando conversou com desembargadores. Desde que assumiu a presidência do STD, a ministra Carmem Lúcia tem visitado as penitenciárias de todo o Brasil.

## Indígena se dedica a mestrado na Unila

**São Miguel do Iguçu** - Manter as tradições e o modo de viver indígenas e, ao mesmo tempo, conviver com um mundo em constante transformação são os desafios que Delmira de Almeida Peres se propõe a abordar em seu trabalho de mestrado “Saberes indígenas, metodologias e processos de ensino-aprendizagem”.

Indígena e moradora da Reserva Indígena Ocoy, em São Miguel do Iguçu, ela é a primeira aluna da nação guarani a fazer um mestrado na Universidade Federal da Integração Latino-Americana. Delmira é pedagoga e diretora auxiliar no Colégio Estadual Indígena Teko Nemoingo, localizado na reserva.

Ela está finalizando os créditos e começa a preparar a dissertação do mestrado Iela (Interdisciplinar em Estudos Latino-Americanos). “Vim fazer o mestrado porque sonho em subir de nível nos estudos e, ao mesmo tempo, mostrar, não só para a comunidade, mas também para a sociedade brasileira, que o indígena também é capaz. Para dar exemplo aos indígenas que estão na aldeia, que estão estudando”, diz. “Desde criança, sempre pensei: tenho que dar o exemplo.”

Delmira acredita que estudar é uma necessidade cada vez maior para os povos indígenas. “Acabou a floresta, não tem mais caça, não tem mais pes-

ca, [nossa ferramenta de trabalho] não é mais a canoa, nem a flecha, principalmente aqui no oeste do Paraná, na fronteira onde vivemos”, comenta. No seu projeto de mestrado, Delmira quer mostrar que é possível conciliar a educação formal com os saberes indígenas, buscando metodologias e processos de ensino e aprendizagem adequados a esse objetivo. “A gente sabe muito bem que não é mais como antes e procura estratégias para um ensino-aprendizagem voltado ao conhecimento indígena, que esteja mais próximo”, explica. “Se não praticarmos [a cultura e tradições], vão se acabar.”

Segundo ela, um grupo de professores indígenas está produzindo materiais específicos para alfabetizar as crianças da aldeia, voltados à tradição, ao guarani e à língua materna. “O nosso sonho é alfabetizar o aluno indígena dos anos iniciais só na língua materna. Esse é nosso sonho. Para depois, no terceiro, quarto ano, iniciar o português. Vejo que só assim se vão manter a língua e a tradição, o modo de viver indígena”, acredita.



Grupo de estudantes da Unila que foram visita a aldeia em São Miguel

## Bebidas artesanais da região são servidas no Dreams ice bar

**Foz do Iguçu** - Menos de um mês depois da sua inauguração, o Dreams Ice Bar movimentou não apenas o setor turístico de Foz do Iguçu, mas a agroindústria regional. Desde o dia 5, os visitantes podem degustar de licores artesanais, produzidos especialmente para o maior bar de gelo do mundo. São cinco sabores.

O produtor Carlos Polla Conte é um dos fornecedores das bebidas. Ele fabrica cachaça de forma artesanal há quatro anos, mas nunca tinha pensado em produzir licores. “Abri uma oportunidade oferecida pelo Complexo Dreams Foz. Estamos abrindo um novo mercado. E o melhor de tudo, meu licor está sendo degustado por pessoas do mundo todo”, disse.

Segundo a gerente Comercial do Complexo Dreams Foz,

Paula Haito, a ideia inicial era a de oferecer aos turistas que visitam o bar, um produto com a “cara” da região. “Acreditamos que os licores artesanais têm essa característica; valorizam os iguaçuenses e impulsionam a economia local”.

As bebidas artesanais foram aprovadas. Pelo menos pela cantora Erikka Rodrigues, que conheceu o atrativo domingo. “Os drinks são maravilhosos. Eu e meu namorado adoramos. O bar nos leva a uma realidade bem diferente do clima tropical brasileiro”, disse.

Oferecer uma experiência gelada, numa cidade onde as temperaturas ultrapassam 40°C, no verão, é justamente a proposta do Dreams Ice Bar. “Não é um bar comum, aonde as pessoas vão para beber. É um atrativo que proporciona

um momento único. E como recompensa, oferece degustação de bebidas variadas”.

Com temperatura a -11°C, o Dreams ice bar, conta com mais de 300 metros quadrados, desses, 150 somente de área gelada. Para se divertirem com tranquilidade na pista de dança, os visitantes recebem jaquetas especiais. O tempo de permanência é de até 30 minutos.

**PLASTIVEL**  
Indústria de Plásticos Cascavel Ltda  
Sacos, Sacolas, Filmes Técnicos,  
Embalagens Plásticas Personalizadas.

Fone/Fax:  
45.3038-4358 / 3035-4360  
9969 4414  
www.plastivel.com.br  
BR 277 KM 596  
Cascavel - Paraná

## Bombeiros tiram vítimas das ferragens após acidente



Colisão ocorreu na BR-277

**Santa Tereza do Oeste** - Um acidente frontal deixou dois carros completamente destruídos e quatro vítimas com ferimentos graves. Foi na BR-277, em Santa Tereza do Oeste. As quatro vítimas ficaram encarceradas quando. Os bombeiros tiveram muito trabalho para prestar o socorro. Oito bombeiros, além dos socorristas da Ecocataratas e os policiais rodoviários federais, atenderam a ocorrência.

O acidente aconteceu na altura do KM 613 da rodo-

via. Um Gol seguia sentido a Cascavel quando bateu de frente em um Siena, que seguia sentido a Foz do Iguçu. Um dos automóveis ficou sobre a pista e, por isso, apenas uma das vias foi liberada para trânsito, o que gerou lentidão na BR durante a manhã de ontem. As vítimas foram encaminhadas para atendimento hospitalar em estado grave e até o fechamento da edição elas permaneciam internadas.

●TATIANE BERTOLINO

**DIGISTAR**  
PAIXÃO POR INOVAR

**PABX Digistar liga você à novas oportunidades!**

SOLUÇÕES QUE GERAM ECONOMIA

- PABX com até 482 portas;
- Tecnologia Digital e IP;
- Roteador Básico ou Avançado;
- Módulo GSM integrado;
- Consulta Portabilidade;
- Gerenciamento e Diagnóstico Remoto;
- Software de Gestão: Virtual Key System e muito mais.

**flextel** soluções

Rua Cassiano Jorge Fernandes 1068  
Parque São Paulo - Cascavel - PR  
Fone (45) 3225-1033

# Coluna Social

By Tania Moraes

social@oparana.com.br

## HOJE

Tenha cuidado com seu corpo. É o único lugar que você tem para viver. Jim Rohn

DIVULGAÇÃO



Sandra Motta comemora mais um aniversário com o marido Marcos Roberto

## PALAVRAS

Querido papai do céu, não, não, papai, não. Querida mamãe do céu. Mas, no céu? Ok! Sabe, fiz jornalismo. Licenciei-me na arte de aprender que não se ensina o que não se sabe e não se sabe o que não se sente; eu sinto demais. Não sei o que me chamam, mas nada sei de mim que não essa vontade latente, ardente e insolente de querer abraçar o mundo bem forte, niná-lo no meu colo e, depois, colocá-lo para girar ao contrário. Eu vago pelas pessoas buscando a criança esperançosa no fundo dos olhos de cada um, são frações de momentos que acordam a criança ingênua que ainda acredita em mim. Que ainda acredita.

ARIVONIL POLICARPO



Cristiane Egewarth e Tere Pagliari, em evento recente

## FELICIDADES!!!

Janayna Pyl, Juliane Crissi, Júnior Souza, Douglas Soltau Gomes, Edson Ribeiro, Aracy de Souza e Edelvira Ribeiro Ferrari.

## De volta para casa

Camboriu é o point das férias de boa parte dos cascavelenses e até da região. Difícil ir para lá e não encontrar um conhecido em cada esquina. Agora, começam a voltar para casa.

## Carnaval Uruguaio

Você sabia que o carnaval uruguaio é o mais longo do mundo? Ele dura aproximadamente 40 dias e possui uma mistura de culturas africanas e europeias. Iniciado em Montevideu, é uma das tradições mais antigas e populares da cultura uruguaia. O pontapé inicial é dado todos os anos com o Desfile Inaugural, que neste ano será dia 25 de janeiro. Põe na agenda!



Alice Oliveira recebe muitos beijinhos hoje pelo aniversário, fotografada por Arivonil Policarpo

## AVISO DE RECALL DE PRODUTO

A C.Vale informa que, seguindo a determinação da Agência Nacional de Vigilância Sanitária por meio da RE nº 3.271, de 13 de dezembro de 2017, as unidades do Lote 03.05.17 1.1 da Linguiça de Carne de Frango Congelada C.Vale, produzida em 03.05.2017, com validade até 03.05.2018, caixa de 12 kg com 12 pacotes de polietileno de 1 Kg, produzido sob lote 03/05/17 1.1 já foram recolhidas das lojas em setembro de 2017.



### Riscos à saúde:

“A C.Vale informa que o referido produto está sendo recolhido devido à presença de elementos histológicos não característicos do produto (Petroselinum sativum - salsa), popularmente conhecidos como salsinha ou tempero verde, partes indesejáveis de matéria-prima (vasos e tendões), os quais são presentes naturalmente em carnes, bem como resultado insatisfatório para Salmonella spp., a qual pode colocar em risco a saúde do consumidor caso não seja preparado conforme instruções de embalagem.

A C. Vale reafirma que os seus produtos alimentícios passam por rigoroso sistema de qualidade”.

### Para quem adquiriu o produto:

Aos consumidores detentores de unidade (s) do referido Lote recomenda-se que entrem em contato por meio do 0800-443300, de segunda a sexta-feira das 07:30 às 20:00 ou pelo e-mail sac@cvale.com.br para substituição da unidade(s), sem custos.

horóscopo

ÁRIES

Controle o estresse e não tenha medo das mudanças: confie na sua intuição. Atração proibida pode ser tentadora: avalie os riscos. Desejos à flor da pele: tome a iniciativa. Palpites: 68, 23 e 86. Cor: amarelo.

TOURO

Namoro a distância tem tudo para esquentar e evoluir. Muita paixão na vida a dois. Vai descobrir ainda mais afinidades com quem ama. Palpites: 15, 24 e 78. Cor: azul-claro.

GÊMEOS

É hora de transformar sonhos em realidade. Atração por colega pode ficar mais forte e tudo indica que vai ser difícil resistir à paixão. Na união, apoie a pessoa amada em tudo que puder. Clima quente na intimidade. Palpites: 07, 79 e 25. Cor: branco.

CÂNCER

Quem está livre pode viver uma paixão arrebatadora e iniciar um namoro. No romance, paixão e desejos ficarão mais fortes e prometem reforçar a cumplicidade entre o casal. Palpites: 08, 98 e 71. Cor: preto.

LEÃO

Organize suas coisas e desapegue de tudo que não usa mais. No amor, pode se envolver com uma pessoa conhecida. A união pede mais privacidade. Invisita na sedução. Palpites: 90, 00 e 27. Cor: vinho.

VIRGEM

Vai ser fácil fazer acordos e parcerias. Fase de sorte: faça uma fezinha. Na paixão, encha-se de coragem e declare seu amor. Resolva tudo com diálogo, mas sem discutir, ok? Palpites: 73, 37 e 28. Cor: laranja.

LIBRA

Sua ligação com a família estará mais forte e você vai querer cuidar dos parentes. Romance passageiro não vai satisfazer você. Busque algo sério. A dois, evite brigar por ciúme. Palpites: 74, 92 e 20. Cor: branco.

ESCORPIÃO

Se você tem assuntos mal resolvidos para tratar, é um bom dia para buscar o diálogo. Só não abuse da franqueza, valeu? Se você está a fim de alguém, que tal se declarar? Ótima sintonia no romance: converse mais. Palpites: 30, 12 e 57. Cor: azul vivo.

SAGITÁRIO

O cansaço vai pesar mais no fim da tarde. Respeite o desejo de se isolar e prefira ficar em casa para repor as energias. No amor, cuidado com insegurança e ciúme. Reforce a confiança e a cumplicidade com seu bem. Palpites: 22, 40 e 13. Cor: cinza.

CAPRICÓRNIO

Papos e encontros com amigos vão animar o seu fim de tarde. Atração por alguém da turma será ainda mais forte. Companheirismo total na vida a dois. Palpites: 41, 77 e 68. Cor: azul-marinho.

AQUÁRIO

Há chance de promoção ou aumento no trabalho: mostre que merece. Manter um romance em segredo pode ser uma boa opção. Compartilhe seus planos com quem ama. Palpites: 51, 42 e 24. Cor: rosa.

PEIXES

Pode ter boas novidades num assunto relacionado a Justiça. No amor, busque alguém com quem tenha muita afinidade. Na união, mostre que é companheiro(a) para o que der e vier. Palpites: 70, 43 e 34. Cor: verde-claro.

SALMO DO DIA

Até quando consultarei com a minha alma, tendo tristeza no meu coração cada dia? Até quando se exaltará sobre mim o meu inimigo? (Salmo 13)



Resumo de Novelas



REDE GLOBO

Malhação

Keyla, Fio, Benê e Lica vão para o hospital. Samantha sofre ao saber do acidente. Edgar, Ernesto e Bôris conversam quando Malu chega. Todos apoiam Ellen e Das Dores. Tina culpa Mitsuko pelo que aconteceu com Anderson. Nena implora que Mitsuko opere Anderson. Mitsuko anuncia que iniciará a cirurgia de Anderson.

Tempo de amar

Celina convence Alzira a se desculpar com Pepito. Edgar critica um artigo escrito por Olímpia, e os dois terminam o namoro. Pepito sente ciúmes da festa que seus funcionários fazem para Alzira. Passa-se um mês. Vicente busca as alianças de casamento. José Augusto reencontra Maria Vitória.

O outro lado do paraíso

Gael expulsa Amaro da casa de Estela. Desirée engana Juvenal. Raquel reclama da demora de Bruno em entrar com o pedido de divórcio. Patrick pede para Adriana ajudá-lo com o caso de Duda, e Natanael comemora a ida de sua neta para Palmas. Nádia proíbe Gustavo de conseguir um advogado para Bruno. Adriana chega a Palmas e vai à delegacia. Duda e Adriana se encontram.

Crisélia descobre que Afonso está morto

Em "Deus salve o rei", Amália diz a Diana que Virgílio não pode saber que Afonso está hospedado em sua casa. Cássio avisa a Rodolfo que Afonso morreu. Catarina não consegue o apoio de Demétrio para fazer Augusto desistir do seu casamento com o Marquês. Virgílio vai à casa de Amália. Crisélia descobre que Afonso está morto.

**O LIVRO MAIS VENDIDO DO BRASIL**

Nas bancas e livrarias.

petra

SOLUÇÃO ANTERIOR

O					E
F	ORUM				ARM
E	P	P			A
R	E	T	A		P
C	R	A			O
D	E	S	A		F
I	O				I
E	T	R			I
R	E	A			A
M	T	O			N
P	A	I			Q
R	O	P			U
S	E	B			O
G	R	A			M
S	O	N			I
S	E	R			A

PALAVRAS CRUZADAS DIRETAS

Autor de "Cidade Maravilhosa", hino do Rio	Instru-mento do barbeiro	Caracteris-tica da extrema direita e da extrema esquerda	(?) e osso: muito magro	À (?): em situação de grande pobreza	Função em que a internet vem ocupando o lugar da TV e do rádio
					Interfere nas marés
				Local de passeios de barco, em Paris	Letra em que se põe til no espanhol
Conduto-entário	Tecido de cortinas	Efeito de brigas con-tínuas numa relação		Última parte do intes-tino delgado (Anat.)	Cartunista de "Vereda Tropical"
					Thiago Silva, zagueiro do PSG
Arrebatador	Festa que sucede à formatura	Deus, para o Islã		Assim, em espanhol	Agente como Magoo
		Pau-d'arco (bras.)		(?) pensar: de jeito nenhum	Item mais importante do endereço
Portugal, em relação à expansão marítima	Utensílio de Picasso, Monet e Rembrandt				
				Foco do processo didático	Possui A Pátria de Abraão (Bíblia)
Veículos de ralis	Fora do comum	Agressão comum entre tor-cedores		Existiam Isabelle Adjani, atriz	
					Palavra repetida no teste de microfone
Nivelado, em inglês	Documento preparado pelo piloto do avião e enviado à Anac	Interjeição típica da fala do mineiro		Personagem como a Mulhergato	Ivan (?), o Terrível: o primeiro czar

SBT

Um caminho para o destino Marisa pede perdão a Carlos porque desde menino a avisou que não seria feliz ao lado de Luiz Monteiro. Pedro se enche de coragem e, com o apoio de Amélia, conta para Fernanda que Luiz Monteiro é seu pai biológico. Ela não recebe bem a notícia e Amélia lamenta ter se apaixonado por Luiz Monteiro ao invés de Pedro.

Carinha de anjo

Para acalmar as meninas Fabiana diz que o colégio irá fechar para o período de férias, mas depois volta tudo ao normal. Antonieta (Clarisse Abujamra) vai com o advogado até uma reunião na Rey Café com Gustavo a respeito do terreno do colégio. A mulher diz que a única coisa que pode fazer é vender a fazenda pelo mesmo valor para a igreja, dando prioridade a eles.

RECORD

Belaventura

Brione discute com Severo que quer matar Gonzalo por algo que ele não fez, e que para isso terá que matá-la também. No mesmo instante, Merlino entra com um cavaleiro da Ordem Pura. Enrico está pensativo, sentado no trono. É quando Otoniel entra, determinado. Enrico se surpreende com a chegada dele e se ergue do trono. Otoniel diz que Severo não pode continuar triunfando.

Apocalipse

Saulo volta para casa com Hanna. César afirma que Tião de Deus não é o assassino. Em conversa com Uri, Ariela exige a assinatura do divórcio. Dudu pressiona César para interrogar Nicanor. Sabrina fica ansiosa com o novo exame que Felipe se submeterá. Henrique provoca Tiago. César pede um tempo para Natália.





### Senna prevê muito trabalho

Bruno Senna admitiu que os Ligier JSP217-Gibson da United Autosports não conseguiram acompanhar o ritmo dos Cadillac nos treinos preparatórios às 24 Horas de Daytona, mas disse que não há motivos para desespero com vistas à tradicional prova de resistência a ser realizada nos dias 27 e 28 deste mês, abrindo a temporada do WeatherTech Championship. “Nosso carro está apenas no início do desenvolvimento”, justificou o atual campeão mundial de endurance da classe LMP2 depois de dividir o cockpit com o escocês Paul di Resta, o suíço Hugo de Sadeleer e o norte-americano Will Owen.

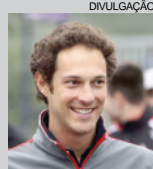

### Kohl renova com Pabst Racing

Lucas Kohl fechou sua renovação com a equipe Pabst Racing para disputar a USF2000. Em sua terceira temporada na categoria de formação de pilotos nos Estados Unidos, o brasileiro se diz feliz em seguir o trabalho com o time atual campeão de equipes. Os testes da pré-temporada serão nos dias 24 e 25 de fevereiro e a primeira etapa (rodada dupla) está marcada para de 9 a 11 de março, em St. Petersburg.

# Festival de Arrancada é antecipado

Em função de conflito com outros eventos do calendário nacional, o Automóvel Clube de Cascavel antecipou o Festival de Arrancada em uma semana. Agora a competição será realizada de 26 a 28 deste mês. No dia 26, sexta-feira, será realizado o primeiro Racha Noturno do ano. A data inicial do Festival seria de 2 a 4 de fevereiro.

Juliano Julio, diretor do Automóvel Clube de Cascavel, explica que a decisão de antecipar foi visando permitir a participação de pilotos que já estão inscritos em outras competições em fevereiro. “Vamos atrair para Cascavel os carros mais rápidos do Brasil. Toda a diretoria trabalha intensamente nos preparativos da prova, que promete ser um grande sucesso”, afirma Juliano.

Orlei Silva, presidente do clube, adianta que a pista será tratada em VHT, feita pela mesma equipe que cuida da pista do Race Park, em Maringá. “Com o tratamento da pista, a briga será por recordes. Os pilotos virão a Cascavel para iniciar o ano com excelentes marcas”, frisa Orlei.



O curitibano Alberto Aires será uma das feras a participar do Festival de Arrancada de Cascavel

# Rali Dakar chega à quinta etapa



Os brasileiros Reinaldo Varela e Gustavo Gugelmin estão em quinto na classificação da categoria UTVs

O 40º Rali Dakar chega à quinta etapa hoje, com percurso de 932 quilômetros, entre San Juan de Marcona e Arequipa, no Peru. Serão 665 quilômetros de deslocamentos e 267 de Especial Cronometrada.

Depois de quatro dias, o 40º Rali Dakar já deixou muitos competidores pelo caminho.

Mas quem continua na prova sabe que terá muitos desafios pela frente, até a Especial Final, no próximo dia 20, em Córdoba, na Argentina.

O veículo Can-Am Maverick X3 dita ritmo na categoria para UTVs, com a liderança de Juan Carlos e Javier Uribe, do Peru. Os brasileiros Reinaldo Varela

e Gustavo Gugelmin também seguem firmes, em quinto lugar. “O Rali Dakar começou a mil, com muitas dificuldades”, contou o experiente piloto Reinaldo Varela. “Depois de vencer a segunda etapa, no domingo, tivemos problemas na segunda, mas conseguimos superar e completar o dia. O Rali

Dakar é assim mesmo, é preciso pensar etapa a etapa e seguir em frente. Tem muito para acontecer”, continuou o paulista, que participa da prova pela sétima vez. O navegador catarinense Gugelmin reforçou: “O nosso foco é no que está por vir, para continuar na briga pelo título dos UTVs”.

### Chico Vargas

O jornalista Chico Vargas, que por muitos anos comandou o Programa Competição, na NSC/RBS Santa Catarina, em Florianópolis, está se transferindo para a Fox Sports, no Rio de Janeiro. Ele irá atuar no jornalismo esportivo da emissora carioca e será um dos defensores do automobilismo. Isto é importante porque será mais um profissional abrindo espaço para o automobilismo na mídia nacional.

### Motovelocidade

Com a antecipação do festival de Arrancada de Cascavel para os dias 26, 27 e 28 deste mês, Orlei Silva deve adiar o Troféu Verão de Motovelocidade para os dias 3 e 4 de fevereiro.

### Danica Patrick

Danica Patrick está encontrando dificuldades para conseguir uma equipe para disputar as 500 Milhas de Indianápolis deste ano, a ser disputada no dia 27 de maio.

**injediesel**  
Soluções em Injeção Diesel  
POWER CHIP

Todas as marcas  
Nacionais e Importadas

(45) 3225-7064  
R. Francisco I. Fernandes, 149  
Cataratas - Cascavel - PR

injediesel@injediesel.com  
www.injediesel.com

**ótica curitiba**  
DESDE 1984

www.otiacuritiba.com.br

**itqipu** água mineral

**DISK ÁGUA**  
(45) 3226 0544

**Casas Brasil**  
Confeções, Cama  
Mesa e Banho

Charme para  
você e conforto  
para sua família

Assis Chateaubriand  
Av. Tupãssi, 2.547  
Fone (45) 3528-6456

Toledo  
Rua Barão do  
Rio Branco, 1.132  
Fone (45) 3277-1923

**DRUGOVICH**  
PEÇAS PARA CAMINHÕES E ÔNIBUS

**CASCVEL-PR**  
(45) 3411-8000  
Rua Estados Unidos, 537

Conheça as  
demais lojas  
drugovich.com.br

Qualidade em primeiro lugar

Torneio amistoso

# Corinthians e PSV abrem a Copa Flórida nesta quarta

**São Paulo** - Um time praticamente idêntico ao que encerrou 2017 abrirá as disputas em 2018 para o Corinthians nesta quarta-feira, em duelo com o holandês PSV, pela primeira rodada da Copa Flórida, em Orlando, nos Estados Unidos. O jogo está marcado para as 22h (de Brasília).

O time armado pelo técnico Fábio Carille para a estreia conta com Cássio; Fagner, Balbuena, Pedro Henrique e Juninho Capixaba; Gabriel; Romero, Rodriguinho, Jadson e Clayson; Kazim.

Destaque na formação titular para a presença do lateral-esquerdo recém-contratado junto ao Bahia. Já o esquema de jogo será diferente em relação à última temporada, quando o Corinthians no 4-2-3-1, com Camacho na vaga que agora é ocupada por Jadson. A opção agora é pelo 4-1-4-1.

As outras mudanças em relação a 2017 foram por questões de saídas no elenco: Pedro Henrique entrou no lugar que era de Pablo e Kazim no de Jô, além de Juninho Capixaba no de Guilherme Arana.

Outros reforços contratados para a temporada, o volante Renê Júnior e o atacante Júnior Dutra também seguiram para Orlando, bem como o volante Jean e o atacante Lucca,

que retornaram de empréstimo. Eles podem ganhar chance na equipe no sábado, quando o Corinthians medirá forças com o Rangers, da Escócia, na despedida da competição.

## A TABELA

Além dos jogos do Corinthians, a tabela da Copa Flórida prevê seis jogos: Atlético-MG x Rangers (amanhã), PSV x Fluminense (sexta-feira), Barcelona de Guayaquil x Légia Varsóvia (sábado), Atlético Nacional x Atlético-MG (domingo), Fluminense x Barcelona de Guayaquil (segunda-feira) e Légia Varsóvia x Atlético Nacional (sábado, dia 20).

### TOCAM HOJE

COPA SÃO PAULO		
14h	Red Bull	x São José
14h	U. Barbaense	x Rio Branco
14h	Real	x SP Crystal
16h	Paulista	x Avaí
16h	Audax	x Atlético-MG
16h	Taboão da Serra	x Joinville
17h	Volta Redonda	x Estanciano
17h45	Corumbaense	x Pinheiro
19h	Confiança	x São Raimundo
19h	Itapirese	x Fortaleza
19h45	Ferroviária	x Corinthians
21h	São Carlos	x Sport
COPA FLÓRIDA		
22h	Corinthians	x PSV
CARIOCA		
16h	Bonsucesso	x Cabofriense
16h	Macaé	x América-RJ
20h	Goytacaz	x Resende
CEARENSE		
21h15	Floresta	x Maranguape
21h15	Horizonte	x G. de Juazeiro
22h30	Iguatu	x Ferroviário
COPA DO REI		
16h30	Villarreal	x Leganés
16h30	Alavés	x Formentera
18h30	Real Madrid	x Numancia
COPA DA LIGA INGLESA		
18h	Chelsea	x Arsenal
COPA DA LIGA FRANCESA		
15h45	Rennes	x Toulouse
18h05	Amiens	x PSG
18h05	Angers	x Montpellier

## REFORÇO | Rafinha retorna ao Cascavel Futsal



Bicampeão paranaense com a camisa do Cascavel Futsal em 2011 e 2012, o ala Rafinha Müller retorna ao time tricolor para a temporada 2018. Na equipe, que retorna à Liga Nacional após um ano ausente, reeditará parceria com Adeirton, que renovou contrato. Além de Rafinha, o Cascavel Futsal se reforçou com o pivô Ronaldo, que estava no Marechal, o ala direito Kauê, que estava no Marreco, e o ala/pivô Teves, que estava no Sobradinho (RS). Também foram acertadas as renovações dos goleiros Alê Falcone e Ramon; dos fixos Issamu e Rafael; do ala Adeirton e dos pivôs Jorginho e Guilherme, além dos jovens Gaúcho, Murillo, Minatti, Shangay e Marquinhos. O início dos trabalhos na Serpente Tricolor está marcado para o dia 8 de fevereiro.

## FLAMENGO | Paulo César Carpegiani é apresentado

Paulo César Carpegiani foi apresentado como novo treinador do Flamengo na tarde de ontem, no Ninho do Urubu. Inicialmente procurado para ser coordenador técnico do Rubro-Negro, assumiu a equipe principal após Rueda acertar com o Chile. "Alguns dias atrás fui consultado sobre a possibilidade de um planejamento e imediatamente gostei da ideia", disse Carpegiani, que também revelou que o projeto é no futuro assumir o cargo de coordenador técnico do clube e caso surja uma possibilidade de outro nome assumir o Rubro-Negro, a reunião para o debate terá a sua presença. "Hoje sou treinador, mas não está afastada a possibilidade do Flamengo achar outra pessoa para estar a frente depois. Eu vou participar das reuniões, mas hoje sou treinador do Flamengo", disse Carpegiani, de 67 anos e que assinou contrato até o fim de 2018.



## Chelsea e Arsenal fazem clássico pela reabilitação

**Londres** - Sem chances reais de conquistar o título da Premier League, Chelsea e Arsenal iniciam hoje a semifinal da Copa da Liga Inglesa em busca de uma vaga na final da competição. O jogo de ida do clássico londrino está marcado para as 18h (de Brasília) desta quarta-feira, no Stamford Bridge. A outra semifinal foi aberta ontem, entre o virtual campeão inglês Manchester City e o único time restante da segunda divisão, o Bristol, que surpreendeu na competição ao eliminar Stoke City, Crystal Palace e Manchester United. Na temporada, o Chelsea ocupa a terceira posição na Premier League (tem 46 pontos contra 47 do Manchester United e 62 do Manchester City), está nas oitavas de final da Liga dos Campeões (iniciará o mata-mata com o Barcelona em fevereiro) e na terceira fase da Copa da Inglaterra. Já o Arsenal é o sexto (39 pontos) na Premier League e está na segunda fase da Liga Europa - ficou de fora da Liga dos Campeões pela primeira vez em 20 anos e já foi eliminado da Copa da Inglaterra pelo Nottingham Forest (2ª divisão).



SAC Sicredi - 0800 724 7220 / Deficientes Auditivos ou de Fala - 0800 724 0525. Ouvidoria Sicredi - 0800 646 2519.

**Fazer juntos por você** é dar espaço para a sua participação. Aqui, votamos os rumos do negócio e compartilhamos os resultados financeiros. Porque gente que coopera cresce.

Abra uma conta com a 1ª Instituição Financeira **Cooperativa** do Brasil.



# Furacão, Coxa, Tubarão e Gralha avançam na Copinha

**Curitiba** - As quatro equipes paranaenses que iniciaram a 49ª Copa São Paulo de Futebol Júnior seguem na disputa após terem disputado o último compromisso pela fase de grupos, ontem - a fase classificatória será encerrada hoje com 12 jogos.

Destaque para o Londrina, que venceu o União-MT por 3 a 0 e chegou aos nove pontos na liderança do Grupo 14 e com uma das melhores campanhas do campeonato. O Desportivo Brasil avançou em segundo, com seis pontos. O adversário do Tubarão agora será o Capivariano, em data a ser confirmada hoje. O time paulista acumulou duas derrotas e uma vitória

no Grupo 13, que teve o Botafogo como líder.

Outro paranaense que avançou como líder foi o Coritiba, que ontem ficou no 1 a 1 com o Elosport-SP, num jogo de gols relâmpagos. Nathan abriu o placar aos 5min para o Coxa e Yuri empatou aos 9min. Agora o Coxa enfrentará o segundo colocado do Grupo 21: Flamengo, Oeste ou Aimoré - o rival foi definido ontem à noite.

Pelo Grupo 11 o Paraná Clube também avançou como líder. A Gralha arrancou um empate por 2 a 2 com o Comercial-SP graças a um gol de Allan aos 45min do segundo tempo. Antes, numa série de três gols em quatro minutos,



Paraná Clube conseguiu uma classificação heróica com um gol no finalzinho do jogo em Cravinhos

no primeiro tempo, Zé Andrade havia aberto o placar para o time paulista aos 31min, Warley empatado para os paranaenses aos 32min e Zé Andrade colocado os donos da casa novamente na frente aos

35min. Agora o Paraná enfrentará o segundo colocado do Grupo 12: Nova Iguaçu ou Batatais - o rival também foi definido ontem à noite.

Já Atlético-PR avançou como vice-líder. Pelo Grupo 2,

o Furacão perdeu por 1 a 0 para o Votuporanguense, teve encerrada sua campanha 100% e agora terá pela frente o Guarani, que venceu uma vez e empatou duas para terminar como líder do Grupo 1.

### PREVISÃO DO TEMPO

**CASCAVEL**

Quarta 10/01/2018 *Chuva*

Quinta 11/01/2018 *Parcialmente nublado com chuvas e trovoadas à tarde/noite*

Sexta 12/01/2018 *Parcialmente nublado com chuvas e trovoadas à tarde/noite*

<b>Maringá</b> max 25 min 19	<b>Londrina</b> max 24 min 18
<b>Cascavel</b> max 23 min 18	<b>Paranaguá</b> max 25 min 21
<b>Foz do Iguaçu</b> max 25 min 21	<b>Curitiba</b> max 21 min 16

CRESCENTE 24/01/20:20    CHEIA 31/01/11:26    MINGUANTE 07/02/13:53    NUA 17/01/00:17

### Loterias CAIXA

NOSSOS RESULTADOS SÃO INFORMATIVOS E NÃO SUBSTITUEM OS RESULTADOS OFICIAIS.

<p><b>FEDERAL</b> concurso 5247</p> <p>1º prêmio 69.365 2º prêmio 59.318 3º prêmio 47.087 4º prêmio 72.822 5º prêmio 38.985</p>	<p><b>DUPLA SENA</b> concurso 1740</p> <p>1º sorteio 04 05 17 32 42 50</p> <p>2º sorteio 09 10 13 34 38 41</p>	<p><b>LOTOMANIA</b> concurso 1828</p> <p>03 14 28 29 41 43 48 51 56 57 58 63 64 68 75 82 86 88 92 98</p>
<p><b>QUINA</b> concurso 4575</p> <p>10 31 33 49 52</p>	<p><b>LOTOFÁCIL</b> concurso 1609</p> <p>05 06 07 08 09 11 13 14 17 18 20</p>	<p><b>TIMEMANIA</b> concurso 1128</p> <p>20 24 27 53 75 76 80</p>

04 28 30 38 46 59    21 23 24 25    TIME DO BOTAFOGO/RJ

# Imobiliário

imobiliario@oparana.com.br

B1 - O Paraná Quarta-feira, 10/01/2018

2017

  CONSTRUTORA.JL  
WWW.CONSTRUTORA.JL.COM

# 40 ANOS

RODA GIGANTE

OBRIGADO CASCAVEL,  
NOSSA HISTÓRIA  
TEM A SUA MARCA.







# FELIZ NATAL

e que

# 2018

seja de PAZ,  
ALEGRIAS e AMOR!



(45) 3223-2586  
[construtoraviverbem.com.br](http://construtoraviverbem.com.br)







**VENDA - LOCAÇÃO - AVALIAÇÃO**

Plantão

Vendas: (45) 99822-1888

Locação: (45) 99804 - 7777

e-mail: vendas@cadiniimoveis.com.br

Rua Presidente Bernardes, 1869 - Centro - (45)3038-0777

LOCAÇÃO	VENDA
<p><b>APARTAMENTO</b></p> <p>TROPICAL - 2 quartos, sala estar/jantar, cozinha, área de serviço, bwc, 1 garagem. R\$ 500,00</p> <p>PRESIDENTE - 2 quartos, sala, cozinha, área de serviço, bwc, 1 garagem. R\$ 600,00</p> <p>PARQUE VERDE - 2 quartos, sala estar/jantar, cozinha, área de serviço, bwc, 1 garagem. R\$ 700,00</p> <p>CENTRO - 2 quartos, sala estar/jantar, cozinha, área de serviço, bwc, 1 garagem. R\$ 750,00</p> <p>CENTRO - 2 quartos, sala estar/jantar, cozinha, área de serviço, bwc, 1 garagem. R\$ 850,00</p> <p>ED. BARCELONA - 2 quartos, sala estar/jantar, cozinha, bwc, 1 garagem. R\$ 1.200,00</p> <p>ED. JACARANDA - Suíte, 2 quartos, sala estar/jantar, cozinha, bwc, 2 garagens. R\$ 1.300,00</p> <p>ED. H RIEGER - Suíte, 2 quartos, sala, cozinha, sacada com churrasqueira, bwc, 2 garagens. R\$ 1.500,00</p> <p>CENTRO - Suíte, 2 quartos, sala, cozinha, área de serviço, sacada, bwc, 1 garagem. R\$ 1.750,00</p> <p>ED. H RIEGER - 2 Suítes, 3 quartos, sala estar/jantar, cozinha, sacada com churrasqueira, 4 bwc sociais, 4 vagas de garagens com depósito. R\$ 2.500,00</p> <p>ED. DE BONA - 4 Suítes, sala estar/jantar, cozinha, área de serviço, sacada com churrasqueira, lavabo, 2 vagas de garagens com depósito. R\$ 3.000,00</p> <p><b>CASA</b></p> <p>MARIA LUIZA - 2 quartos, sala, cozinha, área de serviço, bwc, 1 garagem. R\$ 600,00</p> <p>GUARUJÁ - 2 quartos, sala, cozinha, área de serviço, bwc, 1 garagem. R\$ 600,00</p> <p>CENTRO - 3 quartos, sala, cozinha, área de serviço, bwc, 1 garagens. R\$ 800,00</p> <p>SÃO CRISTÓVÃO - 2 quartos, sala, cozinha, área de serviço, bwc, 3 garagens. R\$ 2.000,00</p> <p>COUNTRY - Suíte, 3 quartos, sala, cozinha, área de serviço, bwc, 3 garagens. R\$ 10.000,00</p> <p><b>QUITINETE</b></p> <p>UNIVERSITÁRIO - 1 quarto, sala e cozinha conjugado, bwc. R\$ 400,00</p> <p>UNIVERSITÁRIO - 1 quarto, sala e cozinha conjugado, bwc. R\$ 400,00</p> <p>CENTRO - 1 quarto, sala e cozinha conjugado, bwc, 2 vagas de garagem. R\$ 400,00</p> <p>CENTRO - MOBILIADO - 1 quarto, sala e cozinha conjugado, bwc. R\$ 500,00</p> <p>UNIVERSITÁRIO - 1 quarto, sala e cozinha conjugado, bwc. R\$ 400,00</p> <p>UNIVERSITÁRIO - 2 quartos, sala e cozinha conjugado, bwc. R\$ 450,00</p> <p><b>SOBRADO</b></p> <p>INTERLAGOS - LOT. BARCELONA, Suíte, 1 quarto, sala, cozinha, área de serviço, lavabo, bwc social, sacada, 1 vaga de garagens. R\$ 700,00</p> <p><b>SALA</b></p> <p>CENTRO - R. Santa Catarina - 2º Andar, 50m², bwc. R\$ 500,00</p> <p>UNIVERSITÁRIO - R. Belas Artes - 38m², bwc. R\$ 600,00</p> <p>CIRO NARDI - 38m², bwc. R\$ 600,00</p> <p>GUARUJÁ - R. Sambaíba - 50m², bwc. R\$ 650,00</p> <p>PARQUE SÃO PAULO - R. Francisco Schelle - 45m², bwc. R\$ 650,00</p> <p>UNIVERSITÁRIO - R. Belas Artes - 58m², bwc. R\$ 700,00</p> <p>POSTO SÁBIA - BR 277 20m², bwc. R\$ 800,00</p> <p>SÃO CRISTÓVÃO - R. Ponta Grossa, 100m², bwc. R\$ 900,00</p> <p>POSTO SÁBIA - BR 277 25m², bwc. R\$ 1.000,00</p> <p>UNIVERSITÁRIO - 100m², bwc. R\$ 1.000,00</p> <p>ALTO ALEGRE - 90m², bwc. R\$ 1.000,00</p> <p>POSTO SÁBIA - BR 277 50m², bwc. R\$ 1.100,00</p> <p>CASCAVEL VELHO - R. Emílio de Menezes, 183m², bwc. R\$ 1.600,00</p> <p>CIRO NARDI - R. Barão do Cerro Azul - 105m², 2 bwc. R\$ 1.700,00</p> <p>CENTRO - Av. Brasil, 9641, 200m², bwc. R\$ 2.400,00</p> <p>PARQUE SÃO PAULO - R. Quintino Bocaiuva, 240m² R\$ 2.400,00</p> <p><b>BARRACÃO</b></p> <p>SÃO CRISTÓVÃO - R. Jacarezinho - 350m², bwc. R\$ 3.000,00</p> <p>ALTO ALEGRE - R. Paraguai - 300m², bwc. R\$ 3.650,00</p> <p>SÃO CRISTÓVÃO - R. Manaus - 750m², bwc. R\$ 6.700,00</p> <p>UNIVERSITÁRIO - BR 277 - 800m², bwc. R\$ 9.600,00</p> <p>PRESIDENTE - BR 277 - 1.500m² de área construída, com 2.000m² de terreno, Próximo do brejo Cataratas, 2 bwc sociais. R\$ 13.500,00</p>	<p><b>APARTAMENTO</b></p> <p>RES. DOM OTAVIO - PARQUE VERDE - 2 quartos, sala, cozinha, área de serviço, bwc social, 1 vaga de garagem. R\$ 115.000,00</p> <p>RES. ANA II - COQUEIRAL - 2 quartos, sala estar/jantar, cozinha, área de serviço, bwc social, 1 vaga de garagem. R\$ 190.000,00</p> <p>ED. TORRE JK - COQUEIRAL - 2 quartos, sala estar/jantar, cozinha, área de serviço, sacada com churrasqueira, bwc social, 1 vaga de garagem. R\$ 313.000,00</p> <p>ED. MILÃO - CENTRO - 2 quartos, sala estar/jantar, cozinha, área de serviço, sacada, bwc social, 1 vaga de garagem. R\$ 330.000,00</p> <p>ED. VALPARAISO - CENTRO - 2 quartos, sala estar/jantar, cozinha, área de serviço, sacada com churrasqueira, bwc social, 1 vaga de garagem. R\$ 340.000,00</p> <p>ED. JACARANDA - COQUEIRAL - Suíte, 2 quartos, sala estar/jantar, cozinha, área de serviço, sacada com churrasqueira, bwc social, 1 vaga de garagem. R\$ 360.000,00</p> <p>ED. H RIEGER - CENTRO - Suíte, 2 quartos, sala estar/jantar, cozinha, área de serviço, sacada com churrasqueira, bwc social, 2 vagas de garagens. R\$ 443.151,00</p> <p>ED. CURITIBA - CENTRO - Suíte, 2 quartos, sala estar/jantar, cozinha, área de serviço, sacada com churrasqueira, bwc social, 2 vagas de garagens. R\$ 430.000,00</p> <p>ED. DE BONA - CENTRO - Suíte, 2 quartos, sala estar/jantar, cozinha, área de serviço, sacada com churrasqueira, bwc social, 2 vagas de garagens. R\$ 450.000,00</p> <p>ED. VALPARAISO - CENTRO - Suíte, 2 quartos, sala estar/jantar, cozinha, área de serviço, sacada com churrasqueira, bwc social, 2 vagas de garagem. R\$ 470.000,00</p> <p>ED. OLÍVIA THEODORO - REGIÃO DO LAGO - Suíte, 2 quartos, sala estar/jantar, cozinha, área de serviço, sacada com churrasqueira, bwc social, 2 vagas de garagens. R\$ 475.000,00</p> <p>ED. ESTRELCIA - CENTRO - Suíte, 2 quartos, sala estar/jantar, cozinha, área de serviço, sacada com churrasqueira, bwc social, 2 vagas de garagens. R\$ 557.471,00</p> <p>ED. MODIGLIANI - CENTRO - 3 Suítes, sala estar/jantar, cozinha, área de serviço, sacada com churrasqueira, bwc social, 2 vagas de garagens. R\$ 940.000,00</p> <p>ED. ABRAHAM LINCOLN - CENTRO - 3 Suítes, sala estar/jantar, cozinha, área de serviço, sacada com churrasqueira, bwc social, 2 vagas de garagens. R\$ 1.050.000,00</p> <p><b>CASAS</b></p> <p>MORUMBI - 55m² - 2 quartos, sala, cozinha, bwc social, 1 garagem. R\$ 140.000,00</p> <p>SANTA CRUZ - 60m² - 2 quartos, sala, cozinha, bwc social, 1 garagem. R\$ 175.000,00</p> <p>CLARITO - 60m² - 2 quartos, sala, cozinha, bwc social, 1 garagem. R\$ 180.000,00</p> <p>CLARITO - 63m² - 2 quartos, sala, cozinha, bwc social, 1 garagem. R\$ 185.000,00</p> <p>ESMERALDA - 75m² - Suíte, 2 quartos, sala, cozinha, bwc social, 1 garagem. R\$ 190.000,00</p> <p>SANTA CRUZ - 60m² - 2 quartos, sala, cozinha, bwc social, 1 garagem. R\$ 190.000,00</p> <p>BRASILIA - 65m² - 3 quartos, sala, cozinha, bwc social, 1 garagem. R\$ 210.000,00</p> <p>CLARITO - 70m² - Suíte, 2 quartos, sala, cozinha, bwc social, 2 garagens. R\$ 210.000,00</p> <p>COND. TERRA NOVA - Suíte, 2 quartos, sala, cozinha, bwc, área de serviço, 2 garagens. R\$ 230.000,00</p> <p>COQUEIRAL - 78m² - Suíte, 2 quartos, sala, cozinha, bwc, 2 garagens. R\$ 310.000,00</p> <p>UNIVERSITÁRIO - 133m², Suíte, 1 quarto, sala, cozinha, bwc, área de serviço, 2 garagens. R\$ 460.000,00</p> <p>TROPICAL - 234m², Suíte, 2 quartos, sala, cozinha, bwc, área de serviço, 2 garagens. R\$ 735.000,00</p> <p><b>TERRENOS</b></p> <p>PARQUE SÃO PAULO - Esquina 485,75m² (17x34). R\$ 430.000,00</p> <p>COUNTRY - 700m² - (17,5x40). R\$ 430.000,00</p> <p>CENTRO - 770m² - (22x35) Taxa de ocupação de 70%. R\$ 2.100.000,00</p> <p>CATARATAS - 4,102m² - Ao lado do autódromo. R\$ 2.100.000,00</p> <p><b>SOBRADO</b></p> <p>PARQUE SÃO PAULO - 160m² - Suíte, 2 quartos, sala estar/jantar, cozinha, bwc social, área de serviço, 2 vagas de garagem. R\$ 480.000,00</p> <p>COQUEIRAL - 152m² - Suíte, 2 quartos, sala estar/jantar, cozinha, bwc social, área de serviço, 2 vagas de garagem. R\$ 560.000,00</p> <p>TROPICAL - 225m² - Suíte com closet e hidromassagem, 3 quartos, sala estar/jantar, cozinha, bwc social, área de serviço, 2 vagas de garagem. R\$ 750.000,00</p>

www.cadiniimoveis.com.br

CORRETOR DE IMÓVEIS

# GERSON PARANHOS

www.gersonparanhos.com.br

APARTAMENTOS/CASAS/SOBRADOS:

**APARTAMENTO NO RESIDENCIA OESTE:** 82,00m², 3 QUARTOS E DEMAIS DEPENDENCIAS, CONDOMÍNIO COM PISCINA ..... **R\$ 230.000,00**

**CASA NO COQUEIRAL:** COM SALA COMERCIAL ÁREA TOTAL CONSTRUÍDA DE 255 M² + OUTRA CASA NOS FUNDOS DE 80 M², ..... **R\$ 800.000,00**

**SOBRADO NO PARQUE VERDE:** 109 M², SUÍTE + 2 QUARTOS, SALA, WC SOCIAL SACADA, LAVABO, LAVANDERIA E GARAGEM ..... **R\$ 300.000,00**

**CASA NO JD. ALVORADA:** 176 M², 5 QUARTOS E DEMAIS DEPENDÊNCIAS. LOTE COM 247 M², PROX. A SEDE CAMPESTRE DO COMERCIAL ..... **R\$ 290.000,00**

**CASANOESMERALDA:** ALVENARIA PROXIMO ATITOMUFFATO, ALV. 115M² COM 2 QUARTOS, SALA, COZINHA, GARAGEM + EDÍCULA NOS FUNDOS, TERRENO 456 M², --- **R\$260.000,00**

LOTES A VENDA:

**ESQUINA PROX. A TANCREDO,** 450,00 M² (15 X 30), COM CASA de 130,00 M², RUA GUANABARA ESQ. APARECIDA DO NORTE ..... **R\$ 500.000,00**

**ESQUINA ENFRETE A FAG:** 612,00, (17,50 X 35,00), RUA ANÍBAL CURI, COM JOÃO CORREA, ACEITO SOBRADO DE MENOR VALOR..... **-R\$ 450.000,00**

**LOTE NO SÃO CRISTÓVÃO:** 490,00 M², (14 X 35), COM CASA DE MADEIRA 119 M², RUA CLÓVIS BEVILACQUA, SUB ESQUINA COM A RUA JACAREZINHO .... **R\$ 350.000,00**

**LOTEP/COMÉRCIO:** 420,00M²(12X35), PROX. RUA EUROPA E OPAC DO BRASILIA - **R\$290.000,00**

**ESQUINA NA UNIOESTE:** 525 M², (15 X 35), RUA DO ALEIJADINHO C/ FEITOR ..... **R\$ 290.000,00**

**2 LOTES JUNTOS NO MORUMBI:** 1.005,00 M² , ESQUINA E SUB ESQUINA **R\$ 300.000,00**

**LOTENA MANAUS:** 1.035,00 M², SENDO 72 METROS FRENTE PARA MANAUS, ENFRETE O PARQUE DA VITÓRIA, CONSTROI PARCIALMENTE, SOMENTE AVISTA **R\$ 300.000,00**

**LOTE NA FAG:** 409,00 M², (13,30 X 31,00) AV. AMAZÔNIA, SUB ESQUINA COM RUA JURANDIR SIMONATTO ..... **-R\$ 185.000,00**

**JD MIRANTE REGIÃO DO CANADÁ:** 200,00 m², RUA ERVAL PROX A BR 467 **R\$160.000,00**

**ESQUINA JD. SANTO ANTÔNIO:** 228,00 M², COM BENFEITORIAS ALUGADAS ----- **R\$ 160.000,00**

**BARRACÃO JD. AMIZADE,** 278,00 + CASA 104 M², TERRENO 765,00 M², RUA PROFESSOR CARLOS DOMINGOS GONÇALVES Nº 301, PROXIMO A RUA RIO DA PAZ, **R\$400.000,00**

Fone **3225.2540**

99972-3834 / 8403-0652

Rua Souza Naves, 4150 - abaixo do Itaú



# Venha morar no Tropical!

(Segurança e qualidade de vida)

## VENDAS

(45) 3226-4366

(45) 98426-2958



Área Construída 85 m² - Privativa/Garagem 75 m²

(\*Mobiliário e bancadas meramente ilustrativos)  
(\*Dimensão aproximada das áreas e medidas)



Área Construída 65 m² - Privativa/Garagem 65 m²

## Bairro Tropical EM CONSTRUÇÃO

Rua Jaú



CONDOMÍNIO RESIDENCIAL JAUÁ



36 unidades residenciais 2 SALÕES DE FESTAS - 50m² + 50m²

FINANCIAMENTO:



Minha Casa  
Minha Vida

PRÓXIMO:  
Shopping JI  
UNIPAR e CEEP  
Irani Supermercado  
Clube Comercial  
Hiper Muffato  
Rodoviária  
Prefeitura



vmoretti Assessoria Imobiliária Av. Brasil, 7515 - Ed. Moretti - TEL. (45) 3322-1515 www.vmoretti.com.br / e-mail: vmoretti@vmoretti.com.br

Table with real estate listings including Terrenos, Barracões, Apartamentos, Casas e Sobrados, and Comerciais. Columns include description, price, and contact info.

Table with real estate listings including Locação, Casas e Sobrados, and Comerciais. Columns include description, price, and contact info.

IZ IMOBILIÁRIA ZANEL LTDA. Administração e Vendas. Imóveis para locação e venda. Includes sections for Apartamentos, Casas, Salas, and Áreas Rurais.

Bi BERNARDI CORRETORES DE IMÓVEIS. F (45) 3224-5443 - www.imoveisbernardi.com.br. ALUGA: CENTRO Casa para locação comercial com 350m2 aproximadamente, situada na Rua Sete de Setembro, entre a Rua Maranhão e Rua Sta. Catarina.

# BRISA IMÓVEIS

**Rua Souza Naves, 3983, 5º andar - Ed. Lince**  
**Telefone: 3225-3399 - 99972-3399.**

### TERRENOS:

**1 QUADRA NA AV BRASIL 5.005,00M<sup>2</sup> COM 3283,00m<sup>2</sup> área construída**  
.....  
..... **Financia em até 60 pagamentos**

**EXCELENTE ESQUINA - Avenida Tancredo Neves com Rio de Janeiro 1246m<sup>2</sup>**

### JARDIM GRAMADO:

- Terrenos Residenciais últimas unidades de esquinas.
- Comerciais frente para BR 469

**TERRENOS NO CONDOMÍNIO BRISA DO LAGO 600,00M<sup>2</sup>: VALOR SOB CONSULTA**

**TERRENO NA AVENIDA FAG: VALOR SOB CONSULTA**

**Terreno no Jardim Estrela ..... R\$ 150.000,00**

**Terreno na Rua Cuiabá entre Rua Salgado Filho e Rua Osvaldo Cruz.**

**Rua Teodora Sampaio – Pq São Paulo ..... R\$ 350.000,00**

### IMÓVEIS A VENDA:

**APTO 160<sup>2</sup> SUITE 2 QUARTOS , 2 vagas de garagem Rua Manoel Ribas ..... R\$450.000,00**

**APTO Semi mobiliado. Rua Minas Gerais ..... R\$550.000,00**

**APARTAMENTO - Residencial Cascavel, 2 quartos, sala, cozinha, bwc, lavanderia e garagem. .... R\$ 150.000,00**

### PRÉDIO COMERCIAL E LANÇAMENTOS

**Salas terrea c 270m2 com 2 wc e 2 copas**  
**Segundo pavimento 270,00m2 com 2 wc e 2 copas**  
**Terceiro pavimento sala com 270 m2 com 2 wc e copa.**  
**Prédio com elevador.**



**Localização Rua Vicente Machado 897 - proximo ao mercado Beal e restaurante Quinta de Oliva**

# DK IMOBILIÁRIA

DESDE 1989

J-3224

**"Confie para nós a administração e venda de seu imóvel"**

## VENDAS

### PREDIO:

**JARDIM MARIA LUIZA: RUA SANDINO ERASMO DE AMORIM, 1567 ESQUINA COM A RUA MOBIL - PREDIO COM 05 APARTAMENTOS, 01 SALA COMERCIAL, ÁREA TOTAL DE 712,43 M<sup>2</sup> ..... VALOR R\$ 1.500.000,00**

### APARTAMENTOS:

**ED. IMPERADOR, AP. 1001 RUA CARLOS DE CARVALHO, 3581 - CENTRO - 01 SUÍTE, 02 QUARTOS, BWC SOCIAL, SALA EM 02 AMBIENTES, SACADA, COZINHA, ÁREA DE SERVIÇO, 02 VAGAS DE GARAGENS ..... VALOR R\$ 400.000,00**

**RES. DE BONA, AP. 501 RUA CURITIBA, 615 - NEVA - 01 SUÍTE, 02 QUARTOS, BWC SOCIAL, SALA EM 02 AMBIENTES, SACADA COM CHURRASQUEIRA, COZINHA COM ARMÁRIOS, ÁREA DE SERVIÇO, 02 VAGAS DE GARAGENS ..... VALOR R\$ 550.000,00**

**ED. OURO PRETO, AP. 32 RUA CARLOS DE CARVALHO, 3551 - CENTRO - 01 SUÍTE COM HIDRO, 02 QUARTOS COM ARMÁRIOS, BWC SOCIAL, 03 SALAS, 02 SACADAS, COZINHA COM ARMÁRIOS, DEPENDÊNCIA DE EMPREGADA COM BWC, ÁREA DE SERVIÇO, 02 VAGAS DE GARAGENS ..... VALOR R\$ 580.000,00**

**ED. PORTO SEGURO, AP. 602 RUA JOÃO PESSOA, 61 - CENTRO - 01 SUÍTE COM CLOSET E HIDRO, 02 QUARTOS, BWC SOCIAL, LAVADO, 03 SALAS, SACADA, COZINHA COM ARMÁRIOS, ÁREA DE SERVIÇO COM ARMÁRIOS, DEPENDÊNCIA DE EMPREGADA COM BWC, 02 VAGAS DE GARAGENS ..... VALOR R\$ 650.000,00**

**ED. LIVERPOOL, AP. 702 RUA ANTONIO ALVES MASSANEIRO, 334 - CENTRO - 01 SUÍTE COM CLOSET E HIDRO, 02 QUARTOS, BWC SOCIAL, LAVADO, 03 SALAS, SACADA, COZINHA COM ARMÁRIOS, ÁREA DE SERVIÇO, DEPENDÊNCIA DE EMPREGADA COM BWC, 02 VAGAS DE GARAGENS ..... VALOR R\$ 650.000,00**

**ED. ARMANDO REZENDE, AP. 503 RUA OLAVO BILAC, 1251 - CENTRO - 01 SUÍTE, 02 QUARTOS, BWC SOCIAL, SALA EM 02 AMBIENTES, SACADA COM CHURRASQUEIRA, COZINHA, ÁREA DE SERVIÇO, DEPOSITO, 02 VAGAS DE GARAGENS ..... VALOR R\$ 670.000,00**

**ED. SAINT MORITZ, - AP. 1401 RUA MINAS GERAIS, 2771 - CENTRO - 01 SUÍTE MASTER COM QUARTOS EM 02 AMBIENTES COM CLOSET, 01 SUÍTE COM ARMÁRIOS, BWC SOCIAL, LAVABO, SALA DE ESTAR, SALA DE TV, SALA DE JANTAR COM MESA E CADEIRAS, SACADA COM CHURRASQUEIRA, COZINHA COM ARMÁRIOS, ÁREA DE SERVIÇO, DESPENSA, BWC EMPREGADA, 01 DEPOSITO, 02 VAGAS DE GARAGENS ..... VALOR R\$ 1.100.000,00**

### TERRENOS:

RUA JOÃO KULOSKI, LOTEAMENTO FAG MEDINDO 525,00 M<sup>2</sup> ..... VALOR R\$ 280.000,00

RUA AMARILDO PASSOS, LOTEAMENTO FAG MEDINDO 600,00 M<sup>2</sup> ..... VALOR R\$ 320.000,00

RUA WALTRUDES KLEIN, LOTEAMENTO JD CARELLI, MEDINDO 558,00 M<sup>2</sup> ..... VALOR R\$ 375.000,00

RUA VALDEMAR BONN, 308 COQUEIRAL 444,00 M<sup>2</sup> (12x37) ..... VALOR R\$ 450.000,00

RUA JOÃO MARQUES DE OLIVEIRA, DISTRITO INDUSTRIAL JOSÉ ANTONIO MERLIN, NUCLEO INDUSTRIAL MORUMBI, COM ÁREA TOTAL DE MEIO TERRENO DE 1500 M<sup>2</sup> ..... VALOR R\$ 400.000,00

BR 467, LOTEAMENTO JARDIM ALVORADA MEDINDO 1525,00 M<sup>2</sup> ..... VALOR R\$ 750.000,00

AV. BRASIL 10024 JARDIM ACLIMAÇÃO COM 720,00 M<sup>2</sup> (24x30) ..... VALOR R\$ 1.450.000,00

### CASAS:

DE MADEIRA: RUA SETE DE SETEMBRO, 3455 - CENTRO - 03 QUARTOS, 02 BWC'S, COZINHA, COPA, SALA, ÁREA DE SERVIÇO, 03 VAGAS DE GARAGENS ..... VALOR R\$ 600.000,00

RUA NEREU RAMOS, 2522 - CLAUDETE - 02 SUITES, 02 QUARTOS, 02 BWC'S, COZINHA COM ARMÁRIOS, SALA, ÁREA DE SERVIÇO, 03 VAGAS DE GARAGENS ..... VALOR R\$ 700.000,00

### SALAS COMERCIAIS:

CENTRO COMERCIAL CASCAVEL, SALA Nº 31 RUA PARANÁ, 3035 ..... VALOR R\$ 150.000,00

## LOCAÇÃO

### APARTAMENTOS:

**ED. SAINT MORITZ, RUA MINAS GERAIS, 2771 - AP. 1401 14º ANDAR - 01 SUÍTE MASTER COM QUARTO SEM 02 AMBIENTES COM CLOSET, 01 SUÍTE COM ARMÁRIOS, BWC SOCIAL, LAVABO, SALA DE ESTAR, SALA DE TV, SALA DE JANTAR COM MESA E CADEIRAS, SACADA COM CHURRASQUEIRA, COZINHA COM ARMÁRIOS, ÁREA DE SERVIÇO, DESPENSA, BWC EMPREGADA, 01 DEPOSITO, 02 VAGAS DE GARAGEM - AQUECIMENTO A GÁS ..... VALOR R\$ 2.500,00**

### CASAS:

RUA LONDRINA, 2468 CASA DE MADEIRA - CENTRO - 03 QUARTOS, 02 SALAS, BWC SOCIAL, SALA COZINHA, ÁREA DE SERVIÇO, DESPENSA, 01 VAGA DE GARAGEM ..... VALOR R\$ 600,00

COMERCIAL: RUA JARLINDO JOÃO GRANDO, 111 CENTRO ..... VALOR R\$ 2.500,00

RUA SALGADO FILHO, 1493 - CENTRO - 01 SUÍTE, 03 QUARTOS, BWC SOCIAL, SALA DE ESTAR, SALA DE JANTAR, COZINHA, ÁREA DE SERVIÇO, DESPENSA COM BWC, CHURRASQUEIRA, 04 VAGAS DE GARAGENS ..... VALOR R\$ 2.000,00

### KITINETES:

RUA OSVALDO CRUZ, 2078 KIT 02 TÉRREA - CENTRO - 01 QUARTO, SALA E COZINHA, BWC SOCIAL ..... VALOR R\$ 550,00

RUA OSVALDO CRUZ, 2078 KIT 07 1º ANDAR - CENTRO - 01 QUARTO, SALA E COZINHA, BWC SOCIAL ..... VALOR R\$ 550,00

### SALAS COMERCIAIS:

CENTRO COMERCIAL CASCAVEL, SALA Nº 31 RUA PARANÁ, 3035 ..... VALOR R\$ 450,00

TÉRREA RUA SETE DE SETEMBRO, 2858 ..... VALOR R\$ 1.000,00

TÉRREA RUA CARLOS GOMES, 3736 ESQUINA COM A RUA RIO DE JANEIRO ..... VALOR R\$ 1.800,00

### BARRACÃO:

RUA ARQUITETURA, 47 BAIRRO FACULDADE MARGINAL DA BR 277 ..... VALOR R\$ 5.000,00

**Rua RECIFE, 659 - CENTRO - CASCAVEL/PR**

**Fone: (45). 3224.2825 - www.imobiliariadk.com.br**



Colina  
Dourada



MAIS QUE UM BAIRRO PARA INVESTIR E MORAR, UM NOVO ENDEREÇO PARA REALIZAR SONHOS.

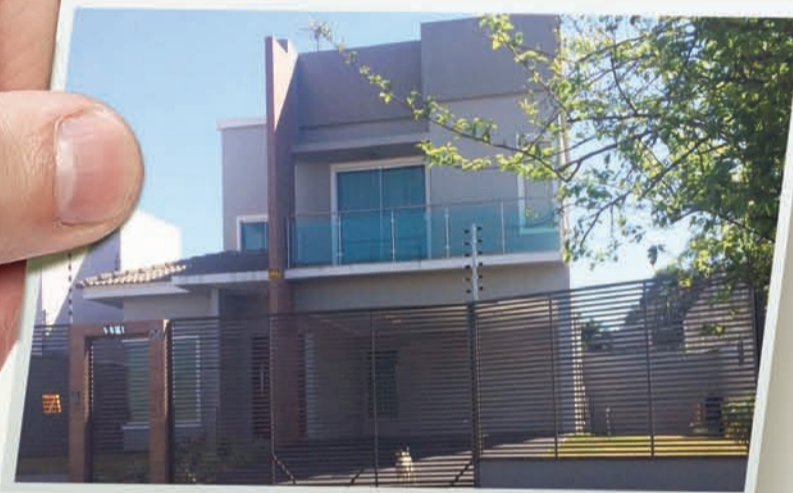

**LOTES RESIDENCIAIS**

A PARTIR DE

**375 M<sup>2</sup>**

PARA MORAR.



**PARA CONSTRUIR**

**E INVESTIR.**

(EMPREITEIROS)



**LOTES INDUSTRIAIS**

A PARTIR DE

**800 M<sup>2</sup>**

COM INFRAESTRUTURA  
COMPLETA.

(45) **3037-4490**

Trevo da Rua Jorge Lacerda, no sentido Toledo

[www.colinadourada.com.br](http://www.colinadourada.com.br)

Colina Dourada, situado no Município de Cascavel, Estado do Paraná, aprovado pela Prefeitura Municipal e matriculado sob o nº 81.317, no 1º Serviço de Registro de Imóveis da Comarca de Cascavel, Estado do Paraná, com 340.640,73m<sup>2</sup> e composto de 326 (trezentos e vinte e seis) lotes que serão urbanizados com infraestrutura constituída de: abertura (terraplanagem) de ruas, galeria de águas pluviais, meios-fios de concreto, pavimentação asfáltica, redes de água potável, esgoto e energia elétrica. Esses dados, entre outros, constam na planta e Memorial Descritivo, devidamente aprovada pela Municipalidade de Cascavel/PR em atenção às normas legais, bem como nos arquivos do suprarreferido Registro de Imóveis. Sugestões meramente ilustrativas das plantas, perspectivas internas e externas. A vegetação que compõe o paisagismo retratado nestas imagens é meramente ilustrativa e apresenta porte adulto de referência. Na entrega do empreendimento, essa vegetação poderá apresentar diferenças de tamanho e porte, mas estará de acordo com o projeto paisagístico do empreendimento.

Administração:



Vendas:



(45) 3224-4990

# APARTAMENTOS COM 40% DE ENTRADA\*

# + 48X SEM JUROS\*

## FINANCIAMENTO DIRETO COM A CONSTRUTORA

\* Campanha válida por tempo indeterminado, Residencial João Baptista Cunha não disponível. Correção pelo IGP-M para imóveis já entregues e CUB para imóveis na planta.



[redeimoveiscascavel.com.br](http://redeimoveiscascavel.com.br)



**redeimóveis**  
Cascavel





MUNICÍPIO DE CASCAVEL - Edital Ordinária - Nº 1953 - Ano IX - Caderno 1 - Atas do Poder Executivo - 10 de janeiro de 2018 - Página 1 de 5. ORGAO OFICIAL ELETRONICO MUNICIPIO DE CASCAVEL. ATOS DO PODER EXECUTIVO. EDITAL DE NOTIFICAÇÃO Nº 001/2018. EDITAL DE NOTIFICAÇÃO - IPTU.

MUNICÍPIO DE CASCAVEL - Edital Ordinária - Nº 1953 - Ano IX - Caderno 1 - Atas do Poder Executivo - 10 de janeiro de 2018 - Página 4 de 5. FUNDETEC - HOMOLOGAÇÃO. Pregão Presencial - Registro de Preço nº. 31/2017 - Processo nº. 43/2017. FUNDETEC - HOMOLOGAÇÃO. Pregão Presencial nº. 39/2017 - Processo nº. 58/2017. FUNDETEC - HOMOLOGAÇÃO. Pregão Presencial nº. 40/2017 - Processo nº. 59/2017.

Município de Lindoeste - PORTARIA 004/2018 - Data 09/01/2018. O Prefeito Municipal de Lindoeste, Estado do Paraná, no uso de suas atribuições legais e em conformidade com exigências do Tribunal de Contas: RESOLVE. Autorizar o lançamento de 01 (uma) diária (valor unitário R\$ 297,20 e valor total R\$ 297,20) para o Sr. JEAN COSTA MACHADO CPF nº 985.616.009-00, cargo de SECRETÁRIO DE PLANEJAMENTO E URBANISMO.

MUNICÍPIO DE CASCAVEL - Edital Ordinária - Nº 1953 - Ano IX - Caderno 1 - Atas do Poder Executivo - 10 de janeiro de 2018 - Página 2 de 5. 17247/2014, 22507/2013, 177/2013, 18682/2014, 17579/2016. Extrato do Quarto Termo Aditivo ao Contrato de Cessão de Uso de Software Nº 245/2014 - SEAJUR. Inexigibilidade nº 134/2014 - Contratação de empresa para fornecimento de cessão de uso de software para gerenciamento, divulgação e publicação on-line dos Atos Oficiais do Município.

MUNICÍPIO DE CASCAVEL - Edital Ordinária - Nº 1953 - Ano IX - Caderno 1 - Atas do Poder Executivo - 10 de janeiro de 2018 - Página 5 de 5. FUNDETEC - HOMOLOGAÇÃO. Pregão Presencial - Registro de Preço nº. 20/2017 - Processo nº. 26/2017. FUNDETEC - HOMOLOGAÇÃO. Pregão Presencial - Registro de Preço nº. 38/2017 - Processo nº. 53/2017. FUNDETEC - HOMOLOGAÇÃO. Pregão Presencial - Registro de Preço nº. 39/2017 - Processo nº. 57/2017.

Município de Lindoeste - PORTARIA 005/2018 - Data 08/01/2018. O Prefeito Municipal de Lindoeste, Estado do Paraná, no uso de suas atribuições legais e em conformidade com exigências do Tribunal de Contas: RESOLVE. Autorizar o lançamento de 01 (uma) diária (valor unitário R\$ 297,20 e valor total R\$ 297,20) para o Sr. JEAN COSTA MACHADO CPF nº 985.616.009-00, cargo de SECRETÁRIO DE PLANEJAMENTO E URBANISMO.

MUNICÍPIO DE CASCAVEL - Edital Ordinária - Nº 1953 - Ano IX - Caderno 1 - Atas do Poder Executivo - 10 de janeiro de 2018 - Página 3 de 5. QUARTO TERMO APOSTILAMENTO DO CONTRATO Nº 102/2016 - SELPLAN. LPI nº 01/2016. Concorrência nº 03/2016. Contratante: Município de Cascavel. Contratada: Dataprom - Equipamentos e Serviços de Informática Industrial Ltda.

MUNICÍPIO DE CASCAVEL - Edital Ordinária - Nº 1953 - Ano IX - Caderno 1 - Atas do Poder Executivo - 10 de janeiro de 2018 - Página 5 de 5. Edição Disponível Gratuitamente: http://www.cascavel.pr.gov.br. FUNDETEC - HOMOLOGAÇÃO. Pregão Presencial - Registro de Preço nº. 32/2017 - Processo nº. 49/2017.

ESTADO DO PARANÁ - MUNICÍPIO DE SÃO MIGUEL DO IGUAÇU - AVISO DE LICITAÇÃO. PROCESSO Nº 005/2018. Pregão 005/2018 PREGÃO PRESENCIAL - PMSMI. O Município de São Miguel do Iguaçu - PR, TORNA PÚBLICO aos interessados que em conformidade com a Lei Federal nº 8.886/93, 10.520/02 e 24.801/2013 Municipal e suas alterações posteriores, que se encontra disponível para retirada, o edital do processo administrativo nº 004/2018 na modalidade Pregão, tipo Menor Preço por lote, objetivando CONTRATAÇÃO Compra de equipamentos e material permanente para Pronto Atendimento em conformidade com a "Proposta de aquisição de equipamento/material permanente, Nº. DA PROPOSTA: 09220.0370001/170-01", enviada ao Ministério da Saúde/Fundo Nacional de Saúde, conforme anexo I do edital.

MUNICÍPIO DE CASCAVEL - Edital Ordinária - Nº 1953 - Ano IX - Caderno 1 - Atas do Poder Executivo - 10 de janeiro de 2018 - Página 3 de 5. FUNDETEC. Pregão Presencial nº. 34/2017 - Processo nº. 49/2017. Com o objetivo de selecionar a melhor proposta pelo critério de Menor Preço por Item, visando a contratação de empresa especializada para realizar reforma na fôrma do aviário da Agrotec, tendo como vencedora a empresa J. A. BATISTA E CIA. LTDA. - ME (03.261.316/0001-25), com o valor global de R\$ 6.450,00 (seis mil, quatrocentos e cinquenta reais). Estando de acordo com a legislação pertinente HOMOLOGO o procedimento em epígrafe e ADJUDICO o objeto ao licitante vencedor. Cascavel - PR, 2 de janeiro de 2018.

Município de Lindoeste - PORTARIA 003/2018 - Data 08/01/2018. O Prefeito Municipal de Lindoeste, Estado do Paraná, no uso de suas atribuições legais e em conformidade com exigências do Tribunal de Contas: RESOLVE. Autorizar o lançamento de 03 (três) diárias (valor unitário R\$ 520,10 valor total R\$ 1.560,30) para o Sr. JOSÉ ROMUALDO PEDRO CPF Nº 023.642.389-43, Cargo de PREFEITO MUNICIPAL, referente aos dias 08, 09 e 10, de Janeiro de 2018. Em decorrência de viagem para CURITIBA - PR. Reunião com a Assembleia Legislativa, Instituto das Águas e INCRA. GABINETE DO PREFEITO MUNICIPAL DE LINDOESTE AOS 08 DIAS DO MÊS DE JANEIRO DE 2018.

MUNICÍPIO DE MARIPÁ - ESTADO DO PARANÁ - EXTRATO DE PUBLICAÇÕES. TERMO DE HOMOLOGAÇÃO - PREGÃO PRESENCIAL Nº 105/2017 - SISTEMA DE REGISTRO DE PREÇOS PROCESSO LICITATÓRIO Nº 190/2017. OBJETO: Aquisição(ões) de Recargas de Oxigênio medicinal e Válvulas reguladoras com fluxômetro para atender as necessidades do Secretário de Saúde do Município de Maripá/PR. Considerando a decisão da Pregoeira que adjudicou o objeto do certame em epígrafe, em favor da empresa OXIQUAÇU COMÉRCIO DE OXIGÊNIO LTDA - EPP, conforme consta no Edital de Classificação datado de 05/01/2018, Considerando, que segundo o Parecer da Assessoria Jurídica o processo tramitou e seguiu os ditames da legislação pertinente, Homologo o resultado da Licitação na modalidade PREGÃO PRESENCIAL, nº 105/2017 SISTEMA DE REGISTRO DE PREÇOS para que produza seus efeitos legais. Ciência aos interessados, observadas as prescrições legais pertinentes. Fica intimada a Empresa Vencedora a assinar a Ata de Registro de Preço no prazo de 2 (dois) dias úteis, a partir deste, conforme item 12.2 do Edital. Maripá PR, 09 de janeiro de 2018. Anderson Bento Maria, PREFEITO MUNICIPAL.