O Paraná

Jornal de Fato

Sábado, 27/01/2018 - Edição nº 12.717 - Ano 42 - R$ 2,00 www.oparana.com.br

COM EFEITOS DA REFORMA TRABALHISTA E DA CRISE, REGIÃO PERDEU 2 MIL POSTOS DE TRABALHO

Demissões em dezembro quebram a sequência de recuperação do emprego

A nova legislação trabalhista, a crise política e os desligamentos naturais do mês de dezembro foram os principais fatores que influenciaram na quebra da sequência de bons resultados na geração de emprego, fazendo com que o oeste do Paraná encerrasse 2017 com a perda de quase 2 mil postos de trabalho com carteira assinada em dezembro. Nenhuma das cidades analisadas pelo Cadastro Geral de Empregados e Desempregados registrou abertura de vagas. Apesar de desempenho mensal ruim, no acumulado do ano o saldo foi positivo, com a criação de 3,4 mil novas oportunidades de emprego. Oeste A4

AVE RARA

CHRISTIAN RIZZI

O Parque das Aves, em Foz do Iguaçu, é o primeiro zoológico no mundo a exibir o mutum-de-alagoas (Pauxi mitu), ave considerada extinta da natureza desde a década de 1970. O pássaro ficará no espaço "Como salvamos espécies", que será inaugurado segunda-feira.

Oeste A5

ROMBO DA PREVIDÊNCIA

Servidores federais custam 7 vezes mais que privados A9

AÍLTON SANTOS

Fechamento das porteiras

Em vias de conclusão, o Censo Agropecuário feito pelo IBGE em todo o País já confirma uma redução de 15% no número de propriedades no Paraná. Apenas em Cascavel essa queda chega a 25%. Preliminarmente, a análise é de que isso seja resultado de arrendamentos, incentivados pelos altos custos de produção. Oeste A5

MOBILIZAÇÃO

Entidades pedem o afastamento e a cassação de vereador preso

Política A3

CAMPO

Paraná confirma queda de 10% na safra de grãos de verão

Geral A9

bandeirada A10

PRÉ-ELEITORAL

No apagar das luzes, Governo "abre cofre" de investimentos

Política A3

FUTEBOL

Estaduais abrem hoje nova rodada; confira quem entra em campo

Esportes A11

QUADRO NEGRO

PF quer ouvir mais 17 pessoas; três são do primeiro escalão de Beto

Informe da Redação A3

expediente
DESDE 15 DE MAIO DE 1976
O Paraná
Jornal de Fato

Direção-Geral
Clarice Roman

Diretor
Jadir Zimmermann
diretor@oparana.com.br

Editora-chefe
Carla Hachmann
editoria@oparana.com.br
www.oparana.com.br

Jornal Oparana S/A CNPJ: 21.819.026/0001-36 Matriz
Jornal Oparana S/A CNPJ: 21.819.026/0002-17 Filial

Redação, administração, publicidade e oficinas
Rua Pernambuco, 1.600 - Cascavel - PR CEP 85.810-021 - Caixa Postal 761
Telefone Central (45) 3321-1000 **Fax** (45) 3321-1020

Emails
redacao@oparana.com.br
comercial@oparana.com.br
assinaturas@oparana.com.br

REPRESENTANTES NACIONAIS
Curitiba / São Paulo / Merconet
(41) 3079-4666
Brasília, Florianópolis/Central
(61) 3323-4701 / (48) 3216-0600
Porto Alegre/Expansão Brasil
(51) 3340-1408

Editorial

Fora da sala de aula

No Brasil, educação só é prioridade nos planos de governo e nos discursos de campanha. Na prática, a realidade é bem distinta. Exemplo mais recente é o escândalo da Operação Quadro Negro, no Paraná, no qual se investiga um esquema milionário de desvio de escolas custeadas com recursos do Estado que foram pagas mas que nem saíram dos pilares.

Além do descaso e da corrupção, um outro problema assola, desde sempre, o setor que pode mudar uma sociedade.

Conforme alerta da Unicef, no Brasil, mais de 2,8 milhões de crianças e adolescentes podem não voltar às aulas neste mês de fevereiro. Eles fazem parte dos 6,5% de meninos e meninas entre 4 e 17 anos que foram identificados pelo Pnad 2015 dentro do mapa da evasão escolar.

O chefe de Educação do Unicef no Brasil, Ítalo Dutra, alerta que reverter a exclusão escolar é urgente. "A cada ano que passam fora da escola, crianças e adolescentes têm seu direito de aprender negado e ficam ainda mais longe da garantia de outros direitos".

Desse público, 53% vive em condição de extrema pobreza. Ou seja, muito além de aprender a ler e escrever, estar na escola significa uma questão de vida e morte para esses jovens. Seja por ter o que comer. Seja pelo recrutamento do mundo do crime.

Muito mais que cumprir um plano de governo, no Brasil, o combate à exclusão escolar é obrigação, sistematicamente ignorada.

O primeiro passo é encontrar cada um desses meninos e meninas e então dar respostas efetivas para as barreiras sociais, culturais e econômicas que os afastam das salas de aula. Isso demanda muito mais que intenção. Exige boa vontade e mãos à obra.

TÚNEL DO TEMPO

O Paraná
Jornal de Fato
DENÚNCIA: MANOBRA PARA EXTINGUIR OS PARTIDOS POLÍTICOS
HELIO FERNANDES
Em Primeira Mão
"Serpente" recebe os primeiros reforços
Começou disputa pelas 140 vagas
Brizola vence prévia
Os caminhos (poluídos) do Sul
Tecnocratas querem matar povo de fome

28 de janeiro de 1984

O assunto do dia era uma suposta manobra para extinguir os partidos políticos. O clima político era tenso, no último ano de ditadura militar, e os movimentos eram acompanhados devido à toda a mobilização para as Diretas Já.

Convivendo com as nossas deficiências

Padre Ezequiel Dal Pozzo

O ser humano possui um desejo grande de ter o domínio completo sobre a sua vida. Se pudéssemos controlar nossos níveis de alegria, nossa disposição para a vida, nossa saúde, seria ótimo. Ocorre que precisamos lidar com a deficiência que nos habita. Somos carentes, não estamos completos, não controlamos tudo. Existe uma falta em nós alimentada por um desejo de plenitude. Essa "coisa que falta" nos faz experimentar algo negativo. Preferíamos não ter "essa falta".

A experiência religiosa, de certa forma, lida com "essa falta". Quando pensamos em Deus percebemos que Ele é uma realidade que está presente e ao mesmo tempo ausente. Está ali, mas está além. É o invisível, o não controlável. Ele ultrapassa todo pensar e todo compreender. Assim, pela religião me uno a uma experiência que abrange o todo da vida, que está além do visível e do controlável. A religião me possibilita trabalhar com a carência que me habita, com a deficiência, com essa falta de alguma coisa. Mas a experiência religiosa é capaz de eliminar essa falta? Não. Ela não elimina, mas a acomoda, acalma ou possibilita que convivamos com ela. A experiência religiosa nos diz que eu não tenho o controle sobre tudo. Não consigo conduzir a vida e a realidade com as minhas mãos. Somente temos em parte o controle. Por exemplo, posso cuidar da minha saúde me alimentando de forma correta, fazendo exercícios, tendo autocontrole nas emoções, mas isso não consegue determinar o tempo de duração da minha vida e nem o nível desejado de minha alegria.

Mas então será Deus que está no controle de tudo? Também não gosto dessa expressão. Ela não condiz com a liberdade do amor de Deus e a liberdade da própria criação. O que temos que perceber é que a "deficiência", a "falta de algo" é própria do limite, da finitude que está em nós. Não somos infinitos, não somos ilimitados. Precisamos acolher a nossa realidade sem nos rebelarmos contra ela. Não rebelar-se, acolher e entregar. Entregar a quem? Entregar a Deus, que sabemos que nos ama. Quem faz isso compreende o que é religião, fé e espiritualidade.

> Mas então será Deus que está no controle de tudo? Também não gosto dessa expressão

Santa Tereza de Ávila ousou dizer: "só Deus basta".

Claro que a experiência de entrega a Deus, quando vai amadurecendo, um dia depois do outro, dá ao coração uma sensação de paz muito profunda. Parece que ali não falta nada, temos tudo. Mas isso é um caminho, não acontece de uma hora para outra e nem em algum momento de entrega. Como aquele que pouco procura a Deus e numa só vez quer encontrar tudo. Não acredito nisso! Por isso, convido você a ir fazendo a "experiência de entrega" diariamente. Entrega ao amor de Deus, entrega à vida, às pessoas, ao bem, à verdade. Só assim iremos acomodando melhor nossas faltas, nossas deficiências.

Padre Ezequiel Dal Pozzo - contato@padreezequiel.com.br

É preciso conter a queda de árvores durante o período de chuvas

Mario Fortunato

O verão é marcado por ser um período de chuvas intensas em muitas cidades do Brasil. No entanto, junto dos temporais, a estação traz o recorrente problema do aumento no número de quedas de árvores em áreas urbanas, o que pode ocasionar acidentes, provocar a falta de energia e causar transtornos no trânsito.

Para se ter uma proporção da quantidade de árvores caídas, ao longo de 2017 a cidade de Curitiba registrou cerca de 900 quedas. Em São Paulo, o número é ainda maior: apenas em janeiro do último ano, foram 833 - uma média de 26,9 por dia.

> Para se ter uma proporção da quantidade de árvores caídas, ao longo de 2017 a cidade de Curitiba registrou cerca de 900 quedas

Parte desse transtorno pode ser evitada de maneira simples: com investimentos na manutenção preventiva das árvores urbanas. Afinal, na grande maioria das vezes, isso ocorre porque elas não recebem os cuidados necessários, não são podadas constantemente ou estão em locais indevidos. Porém, é importante destacar que esse é um trabalho que deve ser feito ao longo de todo o ano. Somente assim, será possível realizar o tratamento adequado e minimizar drasticamente o número de árvores condenadas.

Outro ponto que deve ser destacado é que todo corte ou poda em locais públicos e particulares depende de uma autorização da prefeitura municipal ou de um órgão estadual competente. Além disso, o trabalho só pode ser feito por profissionais capacitados, como engenheiros florestais, agrônomos, biólogos e técnicos. Apenas um especialista poderá definir o momento ideal para as podas de limpeza, corte de galhos mortos e até mesmo avaliar qual é a adubação correta ou o tratamento fitossanitário ideal para evitar a infestação de insetos.

Faz parte também do trabalho desse especialista ajudar a identificar o tipo de corte para cada estrutura de árvore, evitando que um serviço inadequado interfira no equilíbrio dela e, consequentemente, a torne mais suscetível a quedas. Em casos mais extremos, caso exista um risco de tombamento, esse profissional pode solicitar a remoção imediata da árvore.

Vale lembrar ainda que, para cada etapa do processo de manutenção, existem ferramentas específicas, como podadores de galhos, motosserras e sopradores, que são capazes de realizar o trabalho de forma correta e segura. Nesse sentido, o avanço tecnológico proporcionou melhorias expressivas ao segmento, com equipamentos mais potentes, versáteis, leves, ergonômicos e fáceis de manusear. Sem contar que, eles também são capazes de reduzir o consumo de combustível e de emitir menos poluentes, o que minimiza impactos ao meio ambiente.

Diante da questão, podemos notar que se trata de um tema que merece um cuidado especial, pois, se por um lado, é importante ter cada vez mais áreas verdes compondo a paisagem, por outro, é fundamental monitorar para que elas estejam fortes e saudáveis. Afinal, a ideia de ter uma fonte de sombra e ar puro na porta de casa não pode se transformar em um problema. É necessário cuidar da maneira adequada para que as árvores garantam mais qualidade de vida nos grandes centros urbanos.

Mario Fortunato é gerente de produtos da Husqvarna para a América Latina

falecimentos

- CILO DAL SOUTO CHIMELO (86)
- PAULO MINEMOTO (75)
- SEBASTIÃO QUADROS DE LIMA (77)
- VALDIR ARMINDO MARIUSSI (78)
- VELCI ALVES DE BORBA (57)
- ZENAIDE E. DOS SANTOS (45)

Óbitos registrados ontem, até as 17h, pela Acesc, em Cascavel

Envie sua opinião, sugestão e críticas para *editoria@oparana.com.br.* Artigos devem ter até 3.300 caracteres, com identificação do autor.

Operação Pecúlio

Entidades pedem afastamento de vereador preso pela PF

Foz do Iguaçu - Entidades da sociedade civil organizada formalizaram ontem uma representação por quebra ao decoro parlamentar e pedido de afastamento imediato do vereador Dr. Brito. O protocolo na Câmara Municipal é mais uma ação da Basta de Vergonha! - Campanha pela Moralização da Política de Foz do Iguaçu.

Encabeçado por Acifi (Associação Comercial e Empresarial de Foz do Iguaçu), Ordem dos Advogados do Brasil - Subseção Foz do Iguaçu (OAB) e Observatório Social de Foz do Iguaçu, o movimento reivindica medidas efetivas da Casa de Leis diante da prisão do parlamentar ocorrida dia 16 de janeiro, na oitava fase da Operação Pecúlio.

O documento faz um resumo da investigação promovida pela Polícia Federal e pelo Ministério Público Federal para fundamentar três pedidos. O primeiro é configurar a quebra de decoro em razão da imagem negativa refletida na Câmara, bem como em razão da repulsa social que decorreu de prisão do vereador e da repercussão dela.

A segunda solicitação das entidades é o afastamento preventivo do Dr. Brito até que se decidam em definitivo os ruos do vereador por decisão do plenário. A terceira reivindicação é a cassação do mandato por se tratar de medida justa em proporção aos danos que a conduta do investigado trouxe ao Poder Legislativo.

IMAGEM

Em entrevista coletiva, o presidente da Acifi, Leandro Teixeira Costa, lembrou que a cidade vive novamente situação vexatória nacionalmente por causa de denúncias de corrupção. "Os fatos são lamentáveis e mancham a imagem do Legislativo e da cidade. Entramos com a representação com intuito de manter a moralidade e a dignidade da Câmara de Vereadores", afirmou.

Já o presidente da OAB Subseção Foz, Valter Cândido Domingos, disse que o pedido conjunto dá continuidade à campanha Basta de Vergonha!, que não tem data para acabar. "Continuaremos a analisar todos os atos dos Poderes Legislativo e Executivo. Vislumbrando qualquer irregularidade, estaremos aqui de prontidão para tomar as medidas necessárias", destacou.

A presidente do Observatório Social, Leonor Venson de Souza, frisou que é necessário prezar pela transparência e pela moralidade do poder público: "É preciso realmente resgatar a moralidade da Câmara. Não estamos fazendo prejulgamento, mas pedimos que o vereador seja afastado até a conclusão da investigação".

ANÁLISE

A Câmara deve analisar o documento, composto por 11 páginas, nas primeiras sessões ordinárias de fevereiro. Uma das ações já encaminhadas foi a exoneração dos servidores lotados no gabinete do vereador.

As entidades comunicam que acompanharão atentamente o trâmite da representação por violação ao decoro parlamentar e pedido de afastamento imediato do vereador Dr. Brito.

FRAUDES

Segundo o procurador Alexandre Porciúncula, Dr. Brito é o líder e o principal beneficiário de um esquema criminoso que envolvia fraudes na Saúde Pública: "Ele é pré-candidato a deputado estadual e visava angariar dinheiro para a campanha", destacou, ao apontar o servidor e assessor de imprensa do vereador, José Reis, conhecido como Cazuza, como o mentor intelectual.

Dois dias depois da prisão, o Patriota expulsou o vereador da legenda.

No fim do mandato, Governo Richa destrava investimentos

Curitiba - Uma série de reportagens publicadas pelo Jornal **O Paraná** em dezembro revelou que a maior parte das promessas de campanha do Governo Beto Richa, em seus dois mandatos, não saiu do papel e provavelmente não sairão. Agora, um levantamento da Gazeta do Povo mostra que, no seu penúltimo ano de governo (último, se Beto se desincompatibilizar para disputar vaga ao Senado), o governador destravou os investimentos, embora mesmo assim não tenha conseguido atingir a meta prevista (liberou só 90% do programado).

Em 2017, o Executivo paranaense destinou R$ 3,66 bilhões para investimentos, volume superior ao dobro do liberado no ano anterior.

Uma das suas promessas de campanha era justamente "prometer investimentos recordes ano após ano", contudo, até então, apenas em 2013 o tucano tinha conseguido bater a barreira dos R$ 2 bilhões, com R$ 2,24 bilhões. Ao ano passado, pré-eleitoral, foram desembolsados R$ 3,66 bilhões, contra R$ 1,73 bilhão em 2016 - aumento de 111%.

A QUE CUSTO?

Segundo o governador, o desempenho foi possível graças ao ajuste fiscal.

Contudo, esse argumento serve em cheio para a oposição. Isso porque o ajuste fiscal tão alardeado pelo governador foi quase todo que arcado pelo setor produtivo, pelo contribuinte e pelo funcionalismo público.

Entre outras medidas adotadas pelo Executivo desde o fim de 2014, estão o aumento de 50% na alíquota de ICMS sobre quase 100 mil itens de consumo popular e de 40% na alíquota do IPVA; o não pagamento de reposição salarial aos servidores nos últimos dois anos; e a taxação de 11% para os aposentados e pensionistas do Estado que recebem acima do teto do INSS.

ESTATAIS

Para engrossar os números, o governo inclui na conta os investimentos da Copel e da Sanepar, empresas de economia mista que não compõem o orçamento do Estado, além de contarem com recursos de outras regiões do País. Nessa soma, o governo diz ter investido R$ 6,78 bilhões ano passado. O valor inclui ainda informações referentes aos Poderes Legislativo e Judiciário, Ministério Público e Defensoria.

Para este ano, o governo projeta investir R$ 4,2 bilhões. Montante recorde, se conseguir. Contudo, o secretário da Fazenda, Mauro Ricardo, já pondera que "incertezas políticas e o andamento da reforma previdenciária podem afetar o desempenho da economia do País". Ou seja...

Informe da redação

editoria e colaboradores

Nova realidade

DIVULGAÇÃO

O fim da contribuição sindical tem servido como uma espécie de peneira: somente as instituições sustentáveis conseguirão se viabilizar financeiramente e terão espaço nas discussões que dizem respeito ao futuro do Brasil. O Sinduscon/Paraná-Oeste (Sindicato da Indústria da Construção Civil do Paraná Oeste) elegeu a sustentabilidade como principal referencial das ações dos sete comitês técnicos que mantêm. E, sob a coordenação do vice-presidente do sindicato, Ricardo Lora, os coordenadores de comitês discutiram as ações que serão desencadeadas ao longo do ano.

Extra

Por causa do ano eleitoral, os comitês terão um trabalho a mais: reunir reivindicações do setor para colocar na pauta dos programas eleitorais dos candidatos a cargos eletivos, bem como fomentar a discussão em torno delas. O ano também tem caráter simbólico especial: comemora-se os 25 anos de fundação do Sinduscon/Paraná-Oeste.

Quadro Negro

Calo do Governo Beto Richa e da cúpula tucana do Paraná, a operação Quadro Negro voltou a tramitar a todo vapor em várias instâncias. Agora, é a vez da PF (Polícia Federal), que começa a ouvir, na próxima semana, investigados do esquema que desviou mais de R$ 20 milhões da Educação do Estado. Já foram intimadas 17 pessoas para prestarem depoimento.

Da porta ao lado

E cada vez a operação respinga mais pertinho de Beto. Na lista dos notificados estão Deonilson Roldo, secretário de Comunicação e chefe de Gabinete do governador Beto Richa (PSDB); Ezequias Moreira, secretário especial de Cerimonial e Relações Internacionais, e Ricardo Rached, assessor da Governadoria.

Denúncia

Ubiratã está em polvorosa. Isso porque a Promotoria de Justiça local ofereceu denúncia contra 24 pessoas acusadas de envolvimento em crimes de organização criminosa, associação para o tráfico, tráfico de drogas, favorecimento da prostituição de adolescente, armazenamento de material pornográfico envolvendo adolescente e corrupção de menores.

Núcleos distintos

A investigação foi iniciada pelo Grupo Especial de Investigações Sensíveis da Polícia Federal de Cascavel para desarticular organização criminosa composta por núcleos distintos, mas relacionados, em Ubiratã. O nome dos citados não foi divulgado, mas os denunciados fizeram alusão ao PCC (Primeiro Comando da Capital).

Novo binário

Atenção motoristas que circulam por Cascavel. A partir deste domingo, a Rua Uruguai passa a ter sentido único entre a Rua São Paulo e a Avenida Brasil, na região central. A mudança foi necessária devido à confusão que acontecia porque a pista tinha mão dupla, mas na quadra seguinte, quando começa a Rua Nereu Ramos, tornava-se mão única, sentido centro-bairro. O problema se evidenciou com a adoção dos loopings de quadra, depois das mudanças na Avenida Brasil.

Congresso

O Congresso Nacional "ganhou" mais três dias de recesso legislativo. Como o dia 2 de fevereiro previsto pela regra da Casa para abertura dos trabalhos cai numa sexta-feira, a data foi transferida para a segunda-feira, dia 5. A mudança pode atrapalhar a agenda da análise da Reforma da Previdência, que já tinha reunião agendada para esse dia.

No Show Rural

No dia 5 de fevereiro tem a abertura do Show Rural, em Cascavel. Como de praxe, a maioria dos deputados federais, a exemplo de Alfredo Kaefer, transfere seu gabinete para o Parque Tecnológico Coopavel durante os cinco dias da feira, para receber e acompanhar as diversas autoridades nacionais e mundiais que visitam o maior evento do agronegócio da América do Sul.

*****Rapidinho... os advogados de Lula entregaram ontem mesmo o passaporte do ex-presidente para a Polícia Federal.** *** E a primeira tentativa de Lula escapar da prisão bateu na trave. *****Ontem o ministro do STJ (Superior Tribunal de Justiça) Humberto Martins negou pedido de habeas corpus preventivo em favor do ex-presidente.** ***É que, exauridos os recursos, o TRF4 determinou "prisão imediata".

Efeito reforma, crise e temporários

Região perde quase 2 mil empregos em dezembro

Medianeira - No mês em que os especialistas apostavam na recuperação dos empregos formais pela retomada da economia e do crescimento, as seis cidades da região analisadas pelo Caged (Cadastro Geral de Empregados e Desempregados), do Ministério do Trabalho e Emprego, fecharam 1.925 postos de trabalho formais. Isso é o que aponta o levantamento divulgado ontem e também revela o desempenho anual do mercado formal de trabalho.

O município com maior retração em dezembro foi o de Cascavel, com a perda de 1.101 empregos com carteira assinada. Apenas um dos segmentos teve mais contratações que demissões: serviços de utilidade pública, com duas novas efetivações. Os demais setores contabilizaram elevado índice de desligamentos, todos superando as admissões.

Os demais municípios do oeste seguiram nesse mesmo caminho. Nenhum deles entre os pesquisados - Assis Chateaubriand, Cascavel, Foz do Iguaçu, Marechal Cândido Rondon, Medianeira e Toledo - registrou mais contratação do que demissão.

Entre os motivos, segundo explica a supervisora da Agência do Trabalhador de Cascavel, Elisângela Ferreira Nietto, estão três fortes argumentações: a reforma trabalhista, que passou a vigorar em novembro de 2017, a crise política, que ainda traz muita instabilidade, inclusive no cenário econômico e com eleições à vista, e os desligamentos corriqueiros dos temporários. "Dezembro, por si só, é um mês com mais demissões. Há alguns casos dos desligamentos dos temporários, não só do comércio, mas de setores ligados à agricultura. Há ainda a reforma trabalhista, que fez com que, na construção civil, por exemplo, muitos empregados formais deixassem suas funções e passassem a ser prestadores de serviços [terceirizados] para as construtoras", reforçou. Em todo o oeste, esse foi o terceiro setor que mais deixou desempregados com 456 desligamentos somente no mês passado.

●JULIET MANFRIN

OS QUE MAIS DEMITIRAM

Dentre os setores que mais demitiram em dezembro no oeste do Paraná estão os serviços, com a perda de 539 carteiras assinadas e a indústria da transformação, com 519.

Apesar de ter fechado o ano com esses dados nada animadores, a supervisora da Agência do Trabalhador de Cascavel, Elisângela Ferreira Nietto, reconhece que há o que se comemorar.

Segundo ela, no caso específico de Cascavel, a meta estipulada pelo Ministério do Trabalho para as contratações foi superada em 2017 e chegou a 102,3% de novas contratações a partir dos encaminhamentos feitos pela agência.

"Fechamos o ano passado com 4.197 contratações, em novembro foram 738 e em dezembro, 445. Em janeiro de 2018 o nosso dado parcial é de 200 efetivações e estamos com cerca de 230 vagas disponíveis. Há oportunidades e muitas vagas não são preenchidas porque os candidatos não possuem a qualificação exigida", reforçou.

Mesmo com esse desempenho, dezembro de 2017 conseguiu ser menos ruim que dezembro de 2016, quando o País estava no auge da crise. Naquele mês as mesmas cidades da região haviam fechado 2.618 ocupações formais.

ACUMULADO DO ANO

Desempenho para o mês de dezembro 2017

SETORES	Assis Chat. SALDO	Cascavel SALDO	Foz do Iguaçu SALDO	M. C. Rondon SALDO	Medianeira SALDO	Toledo SALDO	TOTAL
EXTRATIVA MINERAL	0	-1	2	0		-1	0
IND DE TRANSFORMAÇÃO	-18	-156	-57	-63	-113	-106	-513
SERV INDUST DE UTIL PÚBLICA	0	2	-9	2	1	0	-4
CONSTRUÇÃO CIVIL	-1	-314	-65	-25	-16	-35	-456
COMÉRCIO	-8	-134	-87	-64	-21	-4	-318
SERVIÇOS	-4	-462	57	-52	45	-123	-539
ADMINISTRAÇÃO PÚB.	0	-7	0	0	0	0	-7
AGROPECUÁRIA	0	-29	-3	-2	-8	-46	-88
TOTAL	-31	-1.101	-162	-204	-112	-315	-1925

Fonte: Caged

Desempenho para o mês de dezembro 2016

SETORES	Assis Chat. SALDO	Cascavel SALDO	Foz do Iguaçu SALDO	M. C. Rondon SALDO	Medianeira SALDO	Toledo SALDO	TOTAL
EXTRATIVA MINERAL	0	-2	0	2		0	0
IND DE TRANSFORMAÇÃO	-9	-276	-37	-113	-26	-109	-570
SERV INDUST DE UTIL PÚBLICA	0	-2	-6	-1	0	3	-6
CONSTRUÇÃO CIVIL	-1	-205	-123	-35	-29	-72	-465
COMÉRCIO	11	-213	-122	-40	-8	24	-348
SERVIÇOS	-4	-465	-139	-124	-404	-81	-1217
ADMINISTRAÇÃO PÚB.	0	-2	-1	0	0	0	-3
AGROPECUÁRIA	-1	12	-5	-4	-5	-6	-9
TOTAL	-4	-1.153	-433	-315	-472	-241	-2618

Fonte: Caged

Quando analisado o acumulado do ano, o resultado foi expressivo. Assis Chateaubriand, Cascavel, Foz do Iguaçu, Marechal Rondon, Medianeira e Toledo fecharam o ano com a criação total de 3.415 novos postos de trabalho formal.

Apesar de ser a cidade que mais demitiu mês passado, Cascavel ainda fechou como a vice-campeã na geração formal de postos de trabalho no acumulado de 2017, com 871 novas contratações. A maior contratante regional foi Medianeira, com 981 admissões. Toledo vem na sequência, com 689 novas efetivações.

ESTADO E PAÍS

O Paraná perdeu mês passado, segundo os dados do Caged, 25.003 postos de trabalho, A maioria deles (10.499) somente na indústria. No acumulado do ano, o Estado conseguiu gerar 12.127 novas ocupações com carteira assinada.

Quanto ao Brasil, mês passado foram fechados 328.539 postos formais. No acumulado do ano, deduzindo as demissões das contratações, o saldo ficou negativo em 20.832 postos com carteira assinada.

Panorama regional

regional@oparana.com.br

EJA em Palotina

A Acipa (Associação Comercial, Industrial e Agropecuária de Palotina), em parceria com o Sesi, passa a ofertar a EJA (Educação de Jovens e Adultos) na modalidade de ensino a distância para quem ainda não concluiu o Ensino Médio. Será disponibilizada aula uma vez por semana, ministrada na sede da Acipa. As matrículas já estão abertas, sendo que o curso é gratuito para trabalhadores de indústrias associadas da Acipa. A mensalidade para associados da Acipa é de R$ 123,37, enquanto para não associados o valor mensal é de R$ 161,33.

DIVULGAÇÃO

Febre amarela

A Secretaria de Saúde de São Miguel do Iguaçu reforça os cuidados para evitar surtos de febre amarela. É necessária apenas uma dose da vacina para garantir a imunidade por toda a vida. A vacina contra a febre amarela é indicada para pessoas entre nove meses e 60 anos de idade. Quem já tomou pelo menos uma dose da vacina na vida não precisa se revacinar, mesmo que a dose tenha sido ministrada há mais de dez anos.

Ginástica

Diversos são os projetos ofertados à comunidade pela Secretaria de Esporte e Lazer de Marechal Cândido Rondon. Um deles é o de ginástica. Dezenas de rondonenses participam das aulas e ainda há vagas. As aulas têm à frente os profissionais de Educação Física Carla Hermes e Sérgio Alexandre. As aulas ocorrem em três locais: orquidário (parque de exposições), salão comunitário do Bairro Primavera e pavilhão da Igreja Luterana da Vila Gaúcha.

Balneabilidade

O IAP (Instituto Ambiental do Paraná) divulgou ontem o sexto boletim de balneabilidade da temporada. De acordo com a nova análise, a maioria dos locais monitorados permanece própria para banho. O Instituto monitora a qualidade da água em locais onde há maior fluxo de pessoas durante o verão, no litoral e nas Costas Oeste e Norte do Paraná.

Interior

O monitoramento feito nas Costas Norte e Oeste do Estado mostra que o Rio Paranapanema, em Primeiro de Maio, encontra-se impróprio para banho devido à proliferação natural de algas. Isso acontece devido às altas temperaturas que favorecem a proliferação da vegetação aquática no local. A qualidade da água é avaliada em 17 pontos de praias artificiais e represas nas cidades de Foz do Iguaçu, Santa Terezinha de Itaipu, São Miguel do Iguaçu, Itaipulândia, Missal, Santa Helena, Entre Rios do Oeste, Marechal Cândido Rondon e em Primeiro de Maio.

Pedagógicas

DIVULGAÇÃO

Nos dias 1º e 2 de fevereiro será realizada a Semana Pedagógica de 2018, organizada pela Secretaria de Educação de Marechal Cândido Rondon. Com diversas ações e locais previstos na programação, a primeira atividade ocorrerá às 8h, no auditório Ecos da Liberdade (Igreja de Deus). Trata-se de uma palestra com Olinda Guedes, psicóloga, especialista em Análise Transacional, Hipnose, Leitura Corporal, Renascimento e PNL, além de ser certificada em Coaching.

Agropecuária

Censo atesta redução de áreas rurais no Paraná

Cascavel - O custo de produção, aliado a fatores como idade avançada e escassez de mão de obra, levaram pequenos produtores a arrendar suas áreas a grandes latifundiários. Esse fenômeno provocou nos últimos dez anos uma queda de 15% do número de propriedades em todo o Estado. É o que aponta o relatório preliminar apurado pela equipe de reportagem de **O Paraná** com o coordenador de subárea do escritório regional do IBGE (Instituto Brasileiro de Geografia e Estatística) em Cascavel, Delmo Carvalho.

A unidade em Cascavel é responsável ainda pelo trabalho de coleta de dados nos municípios de Santa Tereza, Santa Lúcia, Lindoeste e Capitão Leônidas Marques. Em Cascavel, a queda foi ainda maior: 25%.

O censo agropecuário teve início no Brasil em outubro do ano passado e o prazo de conclusão é 28 de fevereiro. Logo que concluído, os dados já serão analisados e divulgados, graças à velocidade da informação possibilitada pela informatização do sistema.

As chuvas registradas nos últimos dias na região oeste têm prejudicado o andamento dos trabalhos, mas nada que comprometa a entrega do conteúdo previsto para o fim do próximo mês. Na próxima quinta-feira, a superintendência do IBGE no Paraná realizará uma reunião para apresentar esses números e justificar as causas da queda do número de propriedades no Estado.

No Paraná, o levantamento é realizado por 1,8 mil recenseadores, em 372 mil estabelecimentos agropecuários; no Brasil, são 26 mil recenseadores em 5 milhões de propriedades rurais. O levantamento tem orçamento de R$ 770 milhões em todo o País. Conforme a mais recente parcial, até agora foram visitadas 280 mil propriedades rurais no Paraná, com 80% dos trabalhos de coleta de informações realizados.

O IBGE está traçando um perfil fiel das culturas agrícolas do Estado, como número dos rebanhos; uso de tecnologias, adubação e agrotóxicos. O último censo havia sido feito em 2007. O questionário pode ser respondido em 45 minutos. Os técnicos usam um GPS para se guiar nas regiões a serem pesquisadas e um aplicativo, que possibilita o envio dos dados simultaneamente.

MOTIVOS

"O número de arrendamentos verificados na região e no Paraná é espantosa e comprova a dificuldade do pequeno produtor em se manter na atividade", avalia Delmo. "Nas entrevistas, os produtores justificam a decisão de arrendar a área para obter renda para continuar na propriedade".

Segundo Delmo Carvalho, os produtores preferem ter ao menos o dinheiro do arrendamento do que ficar tentando sobreviver com a exploração de culturas tradicionais, principalmente aqueles com aptidão para exploração da bacia leiteira, sempre em crise.

Conforme Carvalho, 80% das coletas já foram feitas na região oeste. Em toda a região, o IBGE conta com o apoio de 30 recenseadores responsáveis pela coleta de informações agropecuárias. Em Cascavel, o trabalho é desenvolvido por 12 profissionais responsáveis pela captação dos dados no campo.

Conforme o IBGE, em 2007 - ano do último censo agropecuário - o Paraná contava com 371.063 propriedades rurais. Em Cascavel, eram 4.034, em Capitão Leônidas Marques, 1.028, em Santa Lúcia, 500 propriedades, em Lindoeste 812 e em Santa Tereza, 505. Esses são os municípios atendidos pelo escritório regional do IBGE em Cascavel.

●VANDRÉ DUBIELA

Espécie rara é atração no Parque das Aves

CHRISTIAN RIZZI

Mutum está em extinção desde 1970

Foz do Iguaçu - O Parque das Aves será é o primeiro zoológico no mundo a expor o mutum-de-alagoas (Pauxi mitu), ave considerada extinta da natureza desde a década de 1970. O novo espaço será chamado de "Como salvamos espécies" e será inaugurado na segunda-feira (29), em Foz do Iguaçu.

O lugar trará diversas informações sobre como o parque trabalha para evitar o desaparecimento de espécies, como a do mutum-de-alagoas. O visitante tem a oportunidade única de conhecer bem de perto a espécie, além de aprender mais sobre as razões que levaram à sua extinção e o que elas podem fazer para que outros animais não cheguem a essa situação.

"Permitir a proximidade dessa ave com os visitantes facilita o entendimento da importância da espécie para o ambiente em que vivemos. É essencial trazer isso para a nossa realidade, pois assim entendemos o impacto que causamos no meio ambiente e o que podemos fazer para viver num mundo melhor para todos", comenta Paloma Bosso, diretora técnica do Parque das Aves.

"Apresentar nossas atuações em conservação com atividades de educação ambiental para nossos visitantes consolida nosso trabalho como um centro de conservação", complementa Bosso.

O mutum-de-alagoas é um dos 11 animais extintos na natureza no Brasil, por isso mesmo trabalho de reprodução, conservação e educação ambiental é fundamental.

Como participante do Programa de Cativeiro do Mutum-de-Alagoas, o Parque das Aves recebeu, em junho de 2015, dez casais da ave vindos do criadouro CRAX, em Minas Gerais. Desde então já nasceram mais de 20 filhotes no Parque, aumentando em 10% a população mundial da ave. Atualmente, a espécie depende da reprodução sob cuidados humanos para que ocorra, pois só existiam três desses animais quando as ações de conservação foram iniciadas.

"A retirada das aves da natureza no final da década de 1970 por Pedro Nardelli foi decisivo para que a espécie fosse salva, além do trabalho do criadouro CRAX estabelecendo as primeiras populações ex situ", afirma Carmel Croukamp, diretora-geral do Parque das Aves.

coluna Esplanada

POR LEANDRO MAZZINI Twitter @colunaesplanada

Lobistas

Depois de recomendar e conseguir o afastamento de vice-presidentes da Caixa Econômica Federal, o Ministério Público Federal aguarda agora resposta do presidente Michel Temer sobre o pedido de alteração na norma que regulamenta o transporte aéreo de autoridades em aviões da Aeronáutica. A Coluna apurou que o documento do MP foi protocolado no Palácio do Planalto na sexta-feira, 19, sem prazo de resposta. No despacho, 11 procuradores asseveram: "O MPF constatou a utilização de aviões para transportar parentes e amigos lobistas das autoridades".

Custo

O MP cobrou e recebeu do Comando da Aeronáutica e das secretarias-executivas dos ministérios os custos dos voos realizados na gestão Temer. Os gastos superaram os R$ 34 milhões – só no período de maio de 2016 a março de 2017.

Imagem

Uma das empresas propulsoras do megaesquema de distribuição de propina investigado pela Lava Jato, a construtora Odebrecht tenta dissociar sua imagem do escândalo de corrupção com a adoção de mudanças internas baseadas, segundo a empresa, "na atuação ética, íntegra e transparente".

Riscos

Recente, o Conselho de Administração aprovou a Política sobre Gestão de Riscos, manual de 15 páginas, que aponta que "a ânsia exclusiva por resultados a curto prazo tende a colocar em risco a base do Negócio". O documento também fala em "reduzir os riscos a níveis aceitáveis".

Fogos

Ex-ministra de Lula, Marina Silva (Rede-AC) saiu em defesa da Lava Jato após a condenação do petista "exortando ao avanço de todas as denúncias de corrupção - sem nenhuma distinção partidária e ideológica".

Pressão

Senador Randolfe Rodrigues (Rede-AP) defende "mobilização popular" para aprovar a proposta em tramitação no Senado que acaba com o auxílio-moradia para juízes e políticos: "Na CCJ (Comissão de Constituição e Justiça) deve passar, mas no plenário só se houver pressão".

Regalia

O STF pode definir em março as regras do auxílio-moradia dos juízes (mais de R$ 4 mil por mês). Para Randolfe, a pressão de associações de magistrados deve fazer com que a Suprema Corte apenas regule o pagamento do benefício, sem extingui-lo.

Fake

Levantamento do Instituto de Estudos Socioeconômicos classifica como "fake" a "reserva de contingência" (de R$ 422 milhões) prevista no orçamento Ministério do Meio Ambiente para 2018.

Dívida pública

De acordo a assessora política do Inesc, Alessandra Cardoso, a "reserva" é oriunda de receitas próprias ou vinculadas e "não têm outro objetivo senão o de gerar economias para manter a dívida pública sob controle".

Déficit

Presidente da Associação Nacional dos Auditores Fiscais da Receita Federal do Brasil (Anfip), Floriano Martins de Sá Neto, diz ser mentira o déficit de R$268,8 bi anunciado pelo secretário de Previdência, Marcelo Caetano: "Governo mente e distorce toda a realidade da Previdência Social".

Caravana

O presidente do Sindicato Nacional dos Auditores da Receita, Cláudio Damasceno, também contesta o déficit e afirma que a entidade organizará caravanas para pressionar os deputados contra a aprovação da reforma em fevereiro.

Rigor

Motoristas embriagados ou sob efeitos de drogas que se envolverem em acidente com morte, lesões corporais ou danos a terceiros podem perder o carro - mesmo que não seja o proprietário (do veículo). É o que prevê projeto em tramitação no Senado.

Ponto final

"'O Brasil está de volta' . . . de volta ao passado"
Do deputado Glauber Braga (Psol-RJ), alfinetando frase dita por Temer em Davos

Com Luana Lopes, Equipe de DF e SP

www.colunaesplanada.com.br - contato@colunaesplanada.com.br -
Caixa Postal 1980 - CEP 70254-970 - Brasília DF

Dois morrem em acidente na PR-239

Assis Chateaubriand - Um acidente registrado na PR-239, que liga Assis Chateaubriand a Jesuítas, na região oeste do Estado, resultou na morte de duas pessoas. De acordo com informações da PRE (Polícia Rodoviária Estadual), a colisão envolveu três carros.

Dois caminhões da Prefeitura de Assis Chateaubriand trafegavam na rodovia sentido a Jesuítas. Um pedaço de concreto caiu de cima de um dos veículos sobre a rodovia. A motorista de um Corolla que vinha logo atrás freou, então o outro caminhão da prefeitura, que estava atrás do Corolla, no mesmo sentido, invadiu a pista contrária para evitar a colisão traseira. Com a manobra, o caminhão bateu de frente em um Uno.

Os dois ocupantes do Uno morreram na hora. O motorista do caminhão foi levado ao hospital com ferimentos leves e em estado de choque.

Os veículos ficaram destruídos. Segundo a polícia, apesar da força da batida, não é possível afirmar que os condutores estivessem em velocidade acima do permitido (80 km/h) para o trecho.

●TATIANE BERTOLINO

Polícia procura acusados de assaltos

Cascavel - A Polícia Civil de Cascavel investiga assaltos associados que ocorreram na cidade quinta-feira. De acordo com o delegado-adjunto da 15ª SDP (Subdivisão de Cascavel), Rodrigo Baptista Santos, a polícia procura imagens do local do crime para ajudar a identificar os bandidos, que, de acordo com informações apuradas até agora, são dois jovens acusados de um assalto a uma residência no mesmo dia e de outro a taxistas.

O táxi foi recuperado pela Polícia Militar, já passou por perícia e está no pátio da Delegacia de Polícia Civil.

O assalto ao taxista ocorreu na tarde de quinta-feira. Os dois pegaram o táxi como se fossem clientes e pediram corrida até o Lago Azul, em Cascavel, onde deram voz de assalto.

O motorista, Matias da Silva, 63 anos, reagiu, foi agredido e levou um tiro de raspão na cabeça. Os criminosos levaram o táxi, mas o abandonaram logo depois.

Foi quando um dos rapazes entrou na casa de uma senhora e tentou roubar o carro da casa, mas não conseguiu.

Outros dois crimes contra taxistas ocorridos neste ano podem estar relacionados, mas a Polícia Civil segue investigando. "Acreditamos em várias possibilidades, que os ladrões visam taxistas para pegar os objetos do carro ou mesmo para a prática de outros crimes", resume o delegado.

●TATIANE BERTOLINO

Precisou? Ligue 45 2103.8199
ou pelo whats 45 99903.9116
encomendas@transbombonatto.com.br

FORD
RANGER 2018
XLT 3.2L Diesel CD 4x4 Automática (cat. JMX8)

5 ANOS GARANTIA

- Motor Duratorq 3.2L de 200cv • Transmissão Automática de 6 Velocidades
- 7 Air Bags • Diferencial Traseiro Blocante • Rodas em liga leve 18"
- Bancos em Couro • Direção Elétrica • Câmera de Ré
- Sensor de Estacionamento Traseiro • Faróis com Projetores
- Estribos Laterais • Ar-condicionado Digital Dual Zone
- Sensor de Monitoramento da Pressão dos Pneus • ISOFIX
- SYNC® 3 com Tela Sensível ao Toque de 8" e Assistência de Emergência
- AdvanceTrac com Assistente de Partida em Rampas e Controle Automático em Descidas

De ~~R$ 177.150~~
Por R$ 149.050 à vista

PLANO SAZONAL | TAXA 0,99% a.m.

Entrada de R$ 89.430 Saldo em 6x semestrais R$ 12.716

FORD
RANGER 2018
XLS 2.2L CD Diesel 4x2 MT (cat. JIC8)

5 ANOS GARANTIA

- Motor Duratorq 2.2L (160 cv)
- Diferencial traseiro blocante
- Rodas de liga leve 17"
- Direção elétrica
- Câmera de ré • 7 air bags
- Sensor de estacionamento traseiro
- ISOFIX • Piloto automático • Vidros e retrovisores elétricos
- Sync Media System com assistência de emergência e AppLink
- AdvanceTrac com assistente de partida em rampas e controle automático em descidas

De ~~R$ 139.270~~
Por R$ 112.800 à vista

PLANO SAZONAL | TAXA 0,99% a.m.

Entrada de R$ 67.680 Saldo em 6x semestrais R$ 9.665

Cascavel: Av. Brasil, 1748 - (45) 3220-8200 • **Toledo:** Av. Parigot de Souza, 1215 - (45) 3379-7600
Assis Chateaubriand: Av. Tupassi, 1500 - (44) 3528-8950 • **Palotina:** Av. Pres. Kennedy, 1761 - (44) 3649-0000

Preços e condições de financiamento válidos até 15/02/2018. Custo Efetivo Total (CET), calculado na data de 08/01/2018 a partir de 4,18% a.m. e 63,48% a.a, por meio do Programa Ford Credit. Não abrangem seguro, acessórios, documentação e serviços de despachante, manutenção ou qualquer outro serviço prestado pelo Distribuidor. Sujeito à aprovação de crédito. O valor de composição do CET poderá sofrer alteração, quando da data efetiva da contratação, considerando o valor do bem adquirido, as despesas contratadas pelo cliente e os custos de Registros de Cartórios variáveis de acordo com a UF (não inclusos no valor das parcelas e no cálculo da CET). Contratos de Financiamento e Arrendamento Ford Credit são operacionalizados pelo Banco Bradesco Financiamentos S.A. Valores válidos para cores sólidas. Frete incluso. Imagens meramente ilustrativas.

Coluna Social

By Tania Moraes

social@oparana.com.br

HOJE

Passei a minha vida tentando corrigir os erros que cometi na minha ânsia de acertar. Ao tentar corrigir um erro, eu cometia outro. Sou uma culpada inocente.
Clarice Lispector

PALAVRAS

Para os pesquisadores, a solidão pode ter um efeito mais devastador que o hábito de fumar ou a obesidade. Assim, estar ao lado dos entes queridos, rodeados por netos e bisnetos, dar risadas, fazer refeições familiares é um método excessivamente recomendável aos que almejam a longevidade. Sabendo disso, que tal ir agora mesmo visitar seus pais ou avós, afinal, ninguém quer perdê-los tão cedo, não é verdade?

FERNANDO NAGAI

Wedding de Carolina Cunha Nitsche e Rodrigo, no Espaço Talia

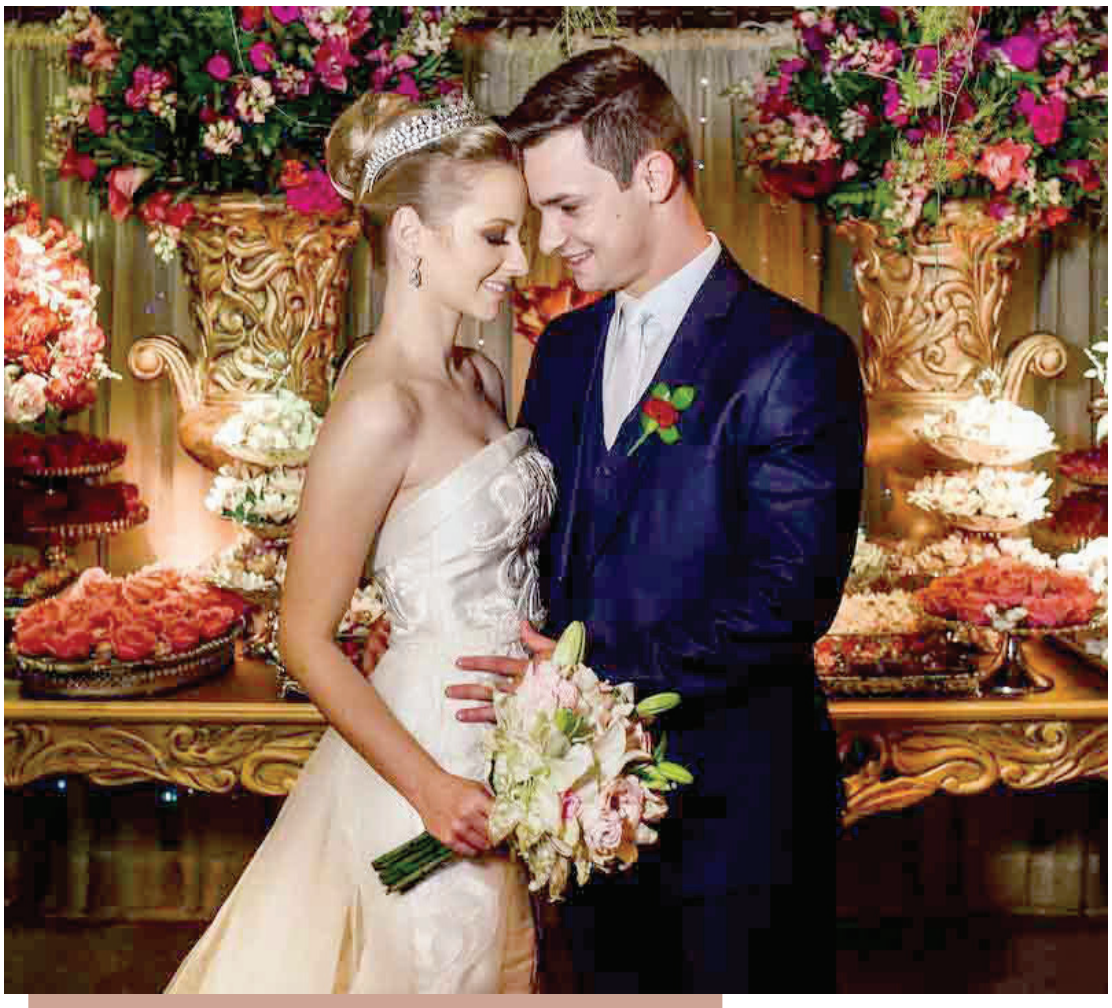

As bodas de Fernanda Schwade Lima e Felipe Sorbara Lima, registradas por Fernando Nagai

3º Curso de Endometriose

Nos dias 16 e 17 de março de 2018 especialistas de todo o Brasil estarão em Cascavel para debater sobre Endometriose Intestinal, doença que incapacita milhares de mulheres para o trabalho. O evento será no Hospital Gênesis de Cascavel. Os médicos Univaldo Sagae, Doryane Lima, Namir Cavalli e Gustavo Kurachi são os organizadores de um dos principais eventos científicos do País, intitulado Curso de Endometriose Intestinal, que terá sua terceira edição. Contato (45) 99149-4616 e 2101-7773.

Sabores do Paraná

Neste sábado tem Festa da Uva em Mariópolis, Sudoeste do Paraná. Haverá de produtos coloniais, como compotas, doces e bolos, até a comercialização da uva in natura. Na praça de alimentação da festa tem ainda o tradicional prato Ovelha Enfarinhada, típico da região servido com vinho branco, uma boa pedida para quem deseja conhecer os sabores do Paraná.

Garantioeste

A Garantioeste, Sociedade de Garantia de Crédito do Oeste do Paraná, teve em 2017 o melhor resultado desde que foi criada, há sete anos. A meta no volume de operações foi 32% maior no comparativo com o ano anterior. E as projeções para 2018 são ainda melhores, afirma o presidente da SGC, o supermercadista Khaled Nakka, que é de Vera Cruz do Oeste.

DIVULGAÇÃO

Aniversariante do dia, Simone Sarolli Braga Côrtes recebe hoje ainda mais carinho de toda a família: as filhas Bruna e Laura e o maridão Luciano Braga Côrtes

FELICIDADES!!!

Rodrigo Rahmeier, Jadir Saraiva de Rezende, Celso Felipini, Lia Valcarenghi, Beto Guilherme, Larissa Martins Franceschetto, Fabiana Reinke, Serginho Melancia, Almeida Krulikoski, André Sirok Cordeiro e Alessandra Neneghetti.

See you in Hell

O Carnaval começa em grande estilo em Cascavel. Dia 9 de fevereiro, sexta-feira, das 23h às 5h, será realizado no HELL Sin Lounge, o CarnaHell com Baile de Máscaras. A Hell Sin Lounge fica na Rua Paraná, 4.000.

horóscopo

ÁRIES
Você pode fazer contato ou parceria com pessoas que vão ajudar a realizar seus projetos. Cuidado com mentiras e fofocas, valeu? Se você já tem seu par, não esconda o que sente. Palpites: 13, 31 e 04. Cor: Branco.

TOURO
A vontade de melhorar de vida será maior. Só não misture negócios com amizades, nem se engane com quem promete lucro fácil! Você e seu bem podem conquistar algo muito desejado. Palpites: 68, 23 e 41. Cor: Amarelo.

GÊMEOS
Dia perfeito para viajar e viver novas experiências longe da rotina. Passeios diferentes podem estimular o romance ou trazer surpresas para quem procura um novo amor. Palpites: 24, 42 e 51. Cor: Azul-claro.

CÂNCER
O astral vai deixar seu signo muito emotivo e talvez você queira se isolar para pensar na vida. No emprego, procure se concentrar mais nas tarefas. Poder de atração irresistível. Palpites: 07, 79 e 52. Cor: Branco.

LEÃO
Se está de folga, reúna os amigos e a pessoa amada para se divertir e colocar o papo em dia. Seu coração está livre? Atração por alguém da turma pode render um delicioso romance. Palpites: 17, 98 e 62. Cor: Preto.

VIRGEM
Boa fase para investir nos seus desejos mais ambiciosos. No emprego, pode surgir uma boa oportunidade de promoção. Paquera com uma pessoa conhecida deve evoluir. Palpites: 90, 45 e 72. Cor: Vinho.

LIBRA
O sábado será perfeito para você se aventurar, passear, viajar ou conhecer lugares diferentes. Seu charme está no auge e as paqueras vão ferver. Na união, demonstre seu carinho. Palpites: 10, 28 e 01. Cor: Laranja.

ESCORPIÃO
Boa época para quem deseja fazer reformas e reparos em casa. Será fácil atrair pretendentes, mas cuidado para não se enganar com quem não merece. Clima quente no romance. Palpites: 83, 92 e 02. Cor: Branco.

SAGITÁRIO
O céu favorece as parcerias e sociedades em geral. Quem namora vai se sentir mais à vontade para conversar e pode falar em casamento. Só não deixe a família interferir demais. Palpites: 12, 93 e 57. Cor: Azul-vivo.

CAPRICÓRNIO
Você pode ter boas oportunidades de ganhar dinheiro, mas terá que trabalhar bastante. Namoro com colega ou pessoa conhecida pode trazer a segurança que seu coração procura. Palpites: 85, 67 e 22. Cor: Cinza.

AQUÁRIO
A Lua traz sorte e indica uma boa fase para jogos e sorteios. Se o dia é de folga, a ordem é se divertir. Na paquera, seu carisma será irresistível e sua atenção pode ser disputada. Palpites: 23, 05 e 32. Cor: Azul-marinho.

PEIXES
O desejo de ficar em casa e curtir a família fica em alta. Aposte na discrição e só revele seus projetos a quem realmente puder ajudar. No amor, reforce a confiança, a cumplicidade e o romantismo. Palpites: 42, 24 e 51. Cor: Rosa.

SALMO DO DIA

Louvai ao Senhor. Louvai o nome do Senhor; louvai-o, servos do Senhor. Vós que assistis na casa do Senhor, nos átrios da casa do nosso Deus.
(Salmo 135)

Resumo de Novelas

Gael se surpreende ao ver Clara no altar com Renato

Em "O outro lado do paraíso", Gael se surpreende ao ver Clara no altar com Renato como madrinha. Adinéia oferece dinheiro a Irene para reconquistar Cido. Natanael aparece na casa de Clara armado e Elizabeth/Duda se apavora. Gael discute com Renato no altar por causa de Clara. Vinícius entra com Laura na igreja e tenta convencê-la a desistir do casamento. Laura chora durante a cerimônia.

SOLUÇÃO ANTERIOR

REDE GLOBO

Tempo de amar
Lucerne leva José Augusto a um orfanato. Maria Vitória conta a Celeste o que Lucinda fez contra ela. Geraldo dá seus ingressos de cinema para Helena e Natália. Giuseppe tenta se manter longe de Gilberte. Edgar afirma a Olímpia que voltará para a fazenda antes do casamento de Vicente. Celina procura Artur. Conselheiro tenta consolar Olímpia. Maria Vitória vai com Vicente falar com o pai, que esconde Lucerne em sua suíte.

Deus salve o rei
Augusto informa a Catarina que irá pensar em um novo pretendente para a filha. Rodolfo ordena que os guardas retirem Brice do castelo. Petrônio percebe a dificuldade para expulsar Brice. Selena pergunta a Saulo se ele é órfão. Augusto avisa a Catarina que visitará o conde de Alvarez. Afonso luta com Tirso para defender Amália e acaba preso por agredir um soldado do rei Augusto.

EM CARTAZ NOS CINEMAS DE CASCAVEL

MAZE RUNNER: A CURA MORTAL
No terceiro filme da saga, Thomas (Dylan O' Brien) embarca em uma missão para encontrar a cura para uma doença mortal e descobre que os planos da C.R.U.E.L podem trazer consequências catastróficas para a humanidade. Agora, ele tem que decidir se vai se entregar para a C.R.U.E.L e confiar na promessa da organização de que esse será seu último experimento.

SOBRENATURAL: A ÚLTIMA CHAVE
Elise Rainier (Lin Shaye) é chamada para resolver o caso de uma assombração no Novo México. O que seria apenas mais um caso ganha ares especiais quando Elise descobre que a atividade sobrenatural está acontecendo justamente na casa em que ela passou a infância. Enquanto tenta resolver o caso do morador de sua antiga casa, ela será obrigada a confrontar o passado.

O TOURO FERDINANDO
Ferdinando é um touro com um temperamento calmo e tranquilo, que prefere sentar-se embaixo de uma árvore e relaxar ao invés de correr por aí bufando e batendo cabeça com os outros. A medida que vai crescendo, ele se torna forte e grande, mas com o mesmo pensamento.

JUMANJI: BEM-VINDO À SELVA
Quatro adolescentes encontram um videogame cuja ação se passa numa floresta tropical. Empolgados com o jogo, eles escolhem seus avatares para o desafio, mas um evento inesperado faz com que sejam transportados para dentro do universo fictício, transformando-se nos personagens da aventura.

EXTRAORDINÁRIO
Auggie Pullman (Jacob Tremblay) é um garoto que nasceu com uma deformação facial, o que fez com que passasse por 27 cirurgias plásticas. Aos 10 anos, ele pela primeira vez frequentará uma escola regular, como qualquer outra criança. Lá, precisa lidar com a sensação constante de ser sempre observado e avaliado por todos à sua volta.

PALAVRAS CRUZADAS DIRETAS

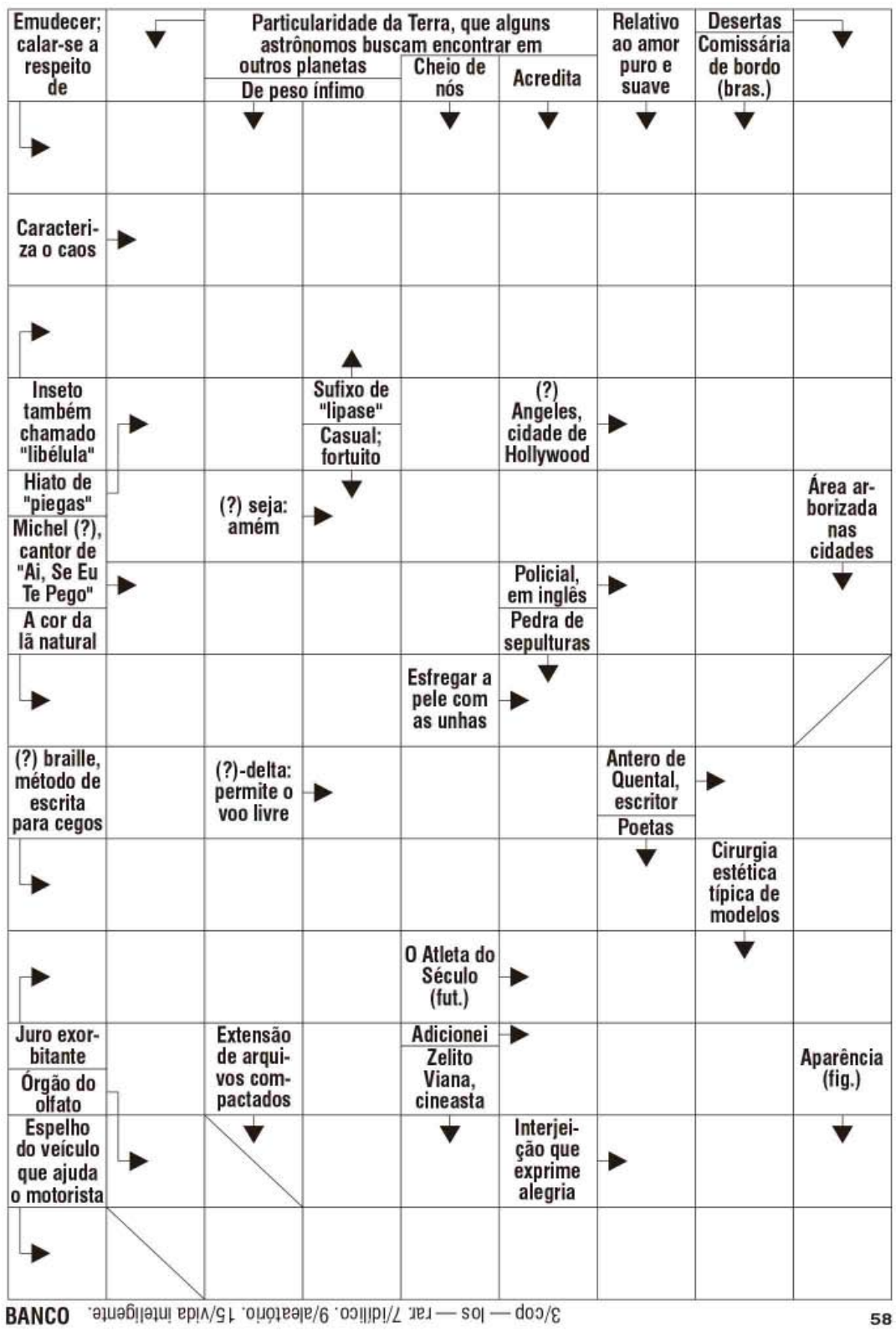

BANCO 3/cop — los — rar. 7/idílico. 9/aleatório. 15/vida inteligente.

58

Origem do rombo

Servidores federais custam 7 vezes mais do que privados

Brasília - O rombo de R$ 268 bilhões na Previdência divulgado nesta semana pelo Ministério da Fazenda deixa claro de que forma esse resultado negativo é formado.

Entre os números que podem ser observados estão os que mostram a diferença entre os benefícios pagos pelo INSS (Instituto Nacional do Seguro Social) para trabalhadores da iniciativa privada e os gastos da União com funcionários públicos federais.

Segundo dados da Secretaria de Previdência do Ministério da Fazenda, ao todo a União paga por ano, em média, cerca de R$ 126 mil para cada funcionário público. Média de R$ 9,69 mil mensais, considerando 13º salário. Até dezembro de 2017, quase 980 mil funcionários públicos recebiam o benefício em todo o País.

Em contrapartida, o INSS paga, em média, cerca de R$ 16 mil por beneficiado da iniciativa privada. Ou seja, R$ 1.230 por mês. No entanto, atende a mais de 34 milhões de pessoas.

Isso significa que a diferença entre os valores pagos passa de sete vezes. Ou seja, são necessários mais de sete beneficiários do INSS para pagar apenas um dos funcionários públicos da União, incluindo militares. "Você tem uma diferença de valor de benefícios gigantesca. A média de aposentadoria no Poder Legislativo, por exemplo, em 2016, foi de R$28 mil. Enquanto no INSS o valor da aposentadoria ficou em torno de R$ 1.200", acrescenta o coordenador de Previdência do Ipea (Instituto de Pesquisa Econômica Aplicada), Rogério Nagamine.

DESIGUALDADE SOCIAL

Relatório produzido pelo Banco Mundial divulgado em novembro passado constatou que o Brasil gasta mal o dinheiro e de forma desequilibrada, principalmente na questão do funcionalismo público.

Segundo os dados do levantamento, servidores públicos federais recebiam salários em média 67% maiores que os dos outros trabalhadores. Esse gasto representou algo em torno de 1,2% do PIB de 2016, ano utilizado para a análise.

Segundo o economista-chefe do Banco Mundial, Antonio Nucifora, tanto a gestão federal, como as estaduais e as municipais, utilizam o dinheiro público de forma ineficiente. "Os salários altos não apenas indesejáveis do ponto de vista da eficiência do gasto público, porque você não precisa pagar tanto para atrair recursos humanos de boa qualidade, mas também contribuem para a perpetuação da desigualdade social no País. Porque os servidores públicos já têm renda alta em comparação com o restante da população", destacou Antonio.

A votação da Reforma da Previdência é uma das prioridades do governo em 2018. A expectativa é de que o texto seja votado no Congresso ainda no mês de fevereiro.

BC mantém estimativa de US$ 80 bi de investimentos

Brasília - O Banco Central mantém a estimativa de crescimento do investimento direto estrangeiro no País para 2018, mesmo em ano eleitoral, de US$ 80 bilhões. De acordo com balanço divulgado ontem, esses investimentos fecharam 2017 em US$ 70,3 bilhões, valor abaixo dos US$ 75 bilhões projetados pelo BC para o ano. Foi também o menor patamar desde 2013, quando foram investidos US$ 69,7 bilhões no País.

"Em geral, temos visto que não tem ligação imediata e direta do calendário eleitoral e essas questões de incerteza com o fluxo de investimento direto, isso é mais comum para outros fluxos mais voláteis, como nas ações", disse o chefe do Departamento de Estatísticas do Banco Central, Fernando Rocha.

Ele destacou que em 2016, ano de eleições municipais, o investimento direto foi de US$ 78,2 bilhões. Em 2014, o investimento foi maior, de US$ 97,2 bilhões.

Apesar das quedas de 2017, o BC projeta crescimento para 2018. Na avaliação de Rocha, o resultado de 2017 "é sólido e bastante significativo".

O valor, segundo ele, fechou abaixo do esperado porque "alguns dos investimentos que imaginávamos que ocorreriam em dezembro, não ocorreram. Ainda temos a perspectiva que ocorram ao longo do ano".

Os sinais de melhora ainda não devem ser sentidos em janeiro. Até o dia 24 deste mês, o investimento direto estava em US$ 2,4 bilhões. O BC estima que o mês feche com um ingresso de US$ 3,5 bilhões no setor produtivo, valor abaixo de anos anteriores. Em 2017, que foi um ano atípico, foram investidos US$ 11,5 bilhões no mês, em 2016, US$ 5,4 bilhões, e em 2015, US$ 5,8 bilhões.

Paraná confirma queda de 10% na safra de grãos de verão

Curitiba - A Secretaria de Estado da Agricultura e Abastecimento confirma uma redução de 10% para a safra de grãos de verão 2017/18 em relação à produção no mesmo período do ano passado. A expectativa é colher 22,7 milhões de toneladas de grãos, que corresponde a um volume de 2,5 milhões de toneladas de grãos a menos este ano.

De acordo com a pesquisa do Deral (Departamento de Economia Rural), relativa a janeiro, perdas esperadas nas safras de milho e feijão estão contribuindo para essas quedas. Em relação ao milho, a queda na área plantada está projetando uma redução de quase dois milhões de toneladas na colheita.

O segundo fator é o comportamento do clima neste início de ano. As chuvas que estão ocorrendo em todo Estado prejudicaram fortemente os cultivos de feijão. A perda inicial já detectada pelo Deral está estimada em 65 mil toneladas.

A pesquisa foi feita no período compreendido entre o final de dezembro/2017 até 20 de janeiro/18.

Para o secretário estadual da Agricultura e Abastecimento, Norberto Ortigara, a redução na produção de grãos da primeira safra primavera/verão já era esperada. O excesso de chuvas não permitiu a colheita do feijão na época adequada.

A colheita da primeira safra de milho confirma que esse período começa a se caracterizar como safra de nicho, com área e volume pequenos, mas com produtores especializados na cultura, observou o administrador Edmar Gervásio, técnico e analista de milho pelo Deral.

Na primeira safra houve queda de 35% na área plantada, que caiu de 513.627 plantados para 333.153 hectares plantados este ano. O Deral projeta redução de 39% na produção, que cai de 4,92 milhões de toneladas para 3 milhões de toneladas. A redução ocorre em função dos baixos preços.

Em relação à segunda safra de milho, inicia-se o período de plantio com expectativa de produção superior a 12 milhões de toneladas, 8% a menos em relação ao volume colhido no mesmo período do ano passado. O plantio deve se intensificar na medida em que a soja seja colhida. A redução de área este ano estimada inicialmente em 11%.

A soja, principal lavoura no Paraná, ainda está em sua maior parte em boas condições de desenvolvimento. O Deral permanece com a estimativa inicial de colher 19,3 milhões de toneladas, embora tenha constatado a ocorrência de casos de abortamento de vagem na parte inferior da planta, principalmente no oeste do Estado.

INDICADORES ECONÔMICOS

DÓLAR 26/01

	% dia	compra	venda	% mês
COMERCIAL	-0,3%	3,1390	3,1400	-5,3%
PTAX (BC)	+0,2%	3,1444	3,1450	-4,9%
PARALELO	-0,6%	3,1000	3,3200	-5,1%
TURISMO	-0,6%	3,1000	3,3000	-5,2%
EURO	-0,2%	3,9116	3,9133	-1,0%

US$ 1 É IGUAL A:		MOEDAS X REAL	
Iene	108,71	Iene	R$ 0,0289
Libra est.	0,7033	Libra est.	R$ 4,47
Euro	0,8037	Peso arg.	R$ 0,16
Peso arg.	19,52	R$1: 1.786,03guaranis	

POUPANÇA - TR

Período/ depósitos...	Poup. antiga até 3/5/12	Poup. nova part. 4/5/12	TR
22/12 a 22/1	0,5000	0,3994	0,0000
23/12 a 23/1	0,5000	0,3994	0,0000
24/12 a 24/1	0,5000	0,3994	0,0000
25/12 a 25/1	0,5000	0,3994	0,0000
26/12 a 26/1	0,5000	0,3994	0,0000

BOVESPA 26/01

IBOVESPA: +2,21% 85.530 pontos

Ações	%	R$
Petrobrás PN	+3,05%	19,93
Vale ON	-0,84%	41,43
ItauUnibanco PN	+5,46%	53,12
Bradesco PN	+3,52%	41,20
Cemig PN	+10,07%	7,43
Rumo S/A ON	+5,67%	13,98

ÍNDICES DE INFLAÇÃO

Índice em %	NOV	DEZ	ano	12m
IPCA (IBGE)	0,28	0,44	2,95	2,95
IGP-M (FGV)	0,52	0,89	-0,52	-0,52
IGP-DI (FGV)	0,80	0,74	-0,42	-0,42

REAJUSTE DE ALUGUÉIS

Índice	NOV	DEZ	JAN
IGP-M (FGV)	0,9859	0,9914	0,9948
IGP-DI (FGV)	0,9893	0,9967	0,9958

* Correção anual. Multiplique valor pelo índice

SELIC ANUAL: 7,00% | TLP: 6,76%/ano

TABELA DO IR

BASE (R$)	Alíq. %	deduzir
Até 1.903,98	-	-
De 1.903,99 até 2.826,65	7,5	142,80
De 2.826,66 até 3.751,05	15	354,80
De 3.751,06 até 4.664,68	22,5	636,13
Acima de 4.664,68	27,5	869,36

Dedução p/ dependente: R$ 189,59; **IR 2017:** pagamentos em atraso em dezembro tem Selic de 6,19%.

SAL. MÍNIMO PR (abr/17 a fev/18)

I	R$ 1223,20	III	R$ 1315,60
II	R$ 1269,40	IV	R$ 1414,60

Em reais. *Faixa II: empregados domésticos.

OUTROS INDICADORES

	NOV	DEZ	JAN
TLP (%)	-	-	6,76
Sal. mínimo	937,00	937,00	954,00
UPC	23,54	23,54	23,54

CUSTO DA CONSTRUÇÃO (CUB)

R$/m2	NOV	DEZ	%m	%ano	%12m
Paraná	1.431,14	1.435,62	0,31	3,89	3,89
Norte	1.460,23	1.463,74	0,24	5,56	5,56
Oeste	1.457,30	1.459,31	0,14	3,82	3,82

PREVIDÊNCIA COMP. JANEIRO

Empresário/empregador
Contribui com 11% sobre pró-labore, entre R$ 954,00 (R$ 104,94) e R$ 5.645,80 (R$ 621,04), através de GPS.

Autônomo
1) Quem só recebe de p. físicas: recolhe 20% entre R$ 954,00 (R$ 190,80) a R$ 5.645,80 (R$ 1.129,16). 2) Recebe de p. jurídicas: a empresa recolhe 11% sobre o máximo de R$ 5.645,80 (R$ 621,04) e desconta do autônomo. 3) Recebe de jurídicas e físicas: desconto de 11% sobre o que recebe de jurídicas até R$ 5.645,80 (R$ 621,04. Se não atingir este teto, recolhe 20%, sobre a diferença até R$ 5.645,80. 4) Aut. especial:sobre R$ 954,00, recolhe 5% (donas de casa, Lei 12.470/2011) ou 11% (demais especiais), mas só aposenta por idade..

Facultativo
Contribui com 20% sobre valores entre R$ 954,00 (R$ 190,80) a R$ 5.645,80 (R$ 1.129,16), por carnê.

Assalariados

Salários até R$ 1.693,72	8%
de R$ 1.693,73 até R$ 2.822,90	9%
de R$ 2.822,91 até R$ 5.645,80	11%%

Emp. domésticos	Alíq. %	R$ mín	R$ máx
Empregado	8 a 11	76,32	621,04
Empregador	12	114,48	677,49
Total	20 a 23	190,80	1.298,53

Venc.: emp. 20/2, físicas 15/2 domésticos 7/2

MERC. RURAL

PREÇO PRODUTOR (DERAL/SEAB)

Em 26/01	PR	DIA	30d.	Casc.
SOJA	62,39	-0,3%	-1,6%	62,00
MILHO	23,24	0,0%	-0,5%	23,00
TRIGO	34,60	0,0%	-0,2%	35,50
BOI GORDO	140,85	0,0%	0,2%	142,00
FRANGO	2,68	0,0%	0,0%	-

Soja, milho e trigo sc 60kg, boi gordo arroba e frango kg

BOLSA DE CHICAGO

Em 26/01	CONT.	FECH.	DIA	30d.
SOJA	mar/18	985,50	-6,75	1,5%
FARELO	mar/18	335,70	-4,70	5,1%
MILHO	mar/18	356,50	1,25	1,1%
TRIGO	mar/18	441,00	6,50	4,4%

Em Pontos. 1 ponto =1 centavo de dólar/bushel na soja (27,2kg), milho e trigo (25,4kg) e US$ tonelada curta no farelo (907kg). DIA: variação em pontos

LOTES/ATACADO (AgDOSSIÊ:DINHEIRO)

Em 26/01	PRAÇA	R$/sc	SEM	30d.
SOJA	Cascavel	66,50	-1,5%	-3,6%
SOJA	Paranaguá	71,00	-2,1%	-3,4%
MILHO	Cascavel	27,00	-3,6%	-1,8%

Racha deve atrair 100 competidores

O Racha de Arrancada, que será disputado hoje no Autódromo Zilmar Beux, deverá atrair cerca de 100 competidores, entre carros e motos. A competição será das 13h até a meia-noite. No racha a pista não é tratada e pode participar com carros normais de uso em rua. A promoção é do Automóvel Clube de Cascavel.

Velocross no próximo domingo

Cafelândia terá um grande evento no próximo domingo. No mesmo dia seria a etapa de encerramento da Copa Oeste Protork de Velocross do ano passado e a etapa de abertura da temporada de 2018 da competição. A prova válida pelos dois campeonatos será disputada na pista do Clube Gotardo, com promoção e organização da MZ Sports e supervisão da FPM (Federação Paranaense de Motociclismo).

Felipe Braz troca Marcas pela Arrancada

DIVULGAÇÃO

Felipe Braz, em dupla com Roney Ribeiro, foi quarto colocado na categoria Marcas B no Metropolitano de Cascavel no ano passado

Quarto colocado na categoria Marcas B no Campeonato Metropolitano de Cascavel, correndo em dupla com Roney Ribeiro, o cascavelense Felipe Braz irá navegar em outros mares neste ano. Ele está trocando a categoria Marcas pela Arrancada. Em pista só pretende brigar pela Cascavel de Ouro, a ser disputada dia 18 de novembro.

Felipe diz que irá viver novas emoções e irá para a arrancada. "Vou disputar a categoria Dianteira Turbo A no Campeonato Paranaense. O carro será uma Marea 20 válvulas, que já está sendo preparada pela Stumpt. Estamos confiantes de que será um grande ano", afirma Felipe.

Sobre a Cascavel de Ouro, Felipe diz que hoje é a prova mais importante do calendário de provas longas no Brasil e por isso não pretende ficar de fora.

As conversas já estão em curso e serão em dupla com Roney Ribeiro. "Eu e o Roney sempre corremos em dupla. O carro só precisará de alguns acertos. Vamos nos preparar para brigar pelas primeiras colocações", completa Felipe Braz.

Brasileiros largam nas primeiras filas das 24 Horas de Daytona

DIVULGAÇÃO

Christian Fittipaldi larga em terceiro, com o Mustang Sampling Cadillac nº 5

Bicampeão das 24 Horas de Daytona (2004 e 14), o brasileiro Christian Fittipaldi e os portugueses João Barbosa e Filipe Albuquerque, que dividem o Mustang Sampling Cadillac DPi-V.R da equipe Action Express Racing, vão largar da terceira colocação na categoria Protótipos, que conta com 20 carros. Albuquerque foi o responsável pela classificação do carro nº 5 e registrou o tempo de 1m36s194, a apenas 0s111 da *pole position*, conquistada pelo holandês Renger Van Der Zand (1m36s083).

No outro carro da Action Express, Felipe Nasr teve um problema elétrico durante o classificatório, mas mesmo assim garantiu a sétima posição no grid para o nº 31 Whelen Engineering Cadillac DPi-V.R, onde ele terá como companheiros o norte-americano Eric Curran e os britânicos Stuart Middleton e Mike Conway.

A prova terá sua largada hoje, às 17h40 (horário de Brasília).

Grid de largada das 24 Horas de Daytona (Protótipos)

1º) J. Taylor/R. Van Der Zande/R. Hunter-Reay Konica Minolta, 1m36s083
2º) Castroneves/R. Taylor/G. Rahal Acura, 1m36s090
3º) F. Albuquerque/J. Barbosa/C. Fittipaldi, 1m36s194
4º) J. French/P. O'Ward/K. Masson/J. Miller, 1m36s318
5º) M. McMurry/T. Vautier/E. Cheever, 1m36s472
6º) L. Stroll/F. Rosenqvist/R. Frijns/D. Juncadella, 1m36s492
7º) F. Nasr/E. Curran/M. Conway/S. Middleton, 1m36s508
8º) J. Bennett/C. Braun/R. Dumas/L. Duval, 1m36s567
9º) J. Bomarito/H. Tincknell/S. Pigot, 1m36s633
10º) D. Cameron/J. Montoya/S. Pagenaud, 1m36s931

Bruno Senna

A sessão classificatória não fugiu à regra de todos os treinos, inclusive o grande teste geral do início do mês, e Bruno Senna largará amanhã da 15ª posição da edição-2018 das 24 Horas de Daytona, prova que abrirá a série norte-americana Weathertech Championship. O atual campeão mundial de endurance da classe LMP2 continuou penando com as limitações do Ligier JSP217-Gibson da United Autosport também no *qualifying* e prevê uma maratona extremamente complicada para ele e seus companheiros, o escocês Paul di Resta, o suíço Hugo de Sadaleer e o norte-americano Will Owen.

Augusto Farfus

A intensa temporada de 2018 do paranaense Augusto Farfus começa oficialmente hoje, com a disputa das 24 Horas de Daytona, prova que foi vice-campeão em 2015. Essa será a sexta participação do brasileiro numa das mais tradicionais provas de longa duração do mundo. Farfus e seus companheiros da equipe BMW Team RLL correrão a bordo da BMW M8 GTE, o novo modelo da montadora bávara desenvolvido especialmente para corridas, que faz sua estreia nas pistas em Daytona. Será com este carro também que a BMW voltará a competir nas 24 Horas de Le Mans, após sua última participação em 2011.

Treino

O Kartódromo Delci Damian receberá hoje um grande número de pilotos, que estarão iniciando os treinos preparatórios para a temporada deste ano.

Paranaense

Atlético e Cianorte fazem jogo de líderes de grupos

Curitiba - A 3ª rodada do Paranaense de Futebol tem início hoje com o jogo isolado entre Atlético e Cianorte, às 17h, na Arena da Baixada, em Curitiba. O confronto opõe os líderes da competição. O Leão do Vale tem quatro pontos no Grupo A e o Furacão tem seis pontos no Grupo B.

Além de líderes e invictos, os rivais chegam embalados por vitórias no meio de semana e donos do melhor ataque do Estadual, com cinco gols cada. O Cianorte venceu o União por 2 a 0 e o Atlético venceu o clássico com o Paraná Clube por 3 a 0. Antes, na estreia, o time do Norte do Estado, que hoje fará sua primeira partida como visitante, havia empatado por 3 a 3 com o Rio Branco e a equipe da capital vencido o Maringá por 2 a 1.

Para o duelo desta tarde, as equipes, que realizaram rodízio no gol nos jogos anteriores, devem manter a base das duas rodadas iniciais. Com exceção do zagueiro Léo Pereira no Atlético de Thiago Nunes. O defensor cumpre suspensão pela expulsão no meio de semana. No Cianorte do técnico Marcelo Caranhato, a ausência por suspensão será no banco de reservas. O auxiliar Irineu Ricardo foi expulso contra o União por reclamação e verá o jogo das tribunas da Baixada.

UFC | Ronaldo Jacaré desafia Derek Brunson nos Estados Unidos

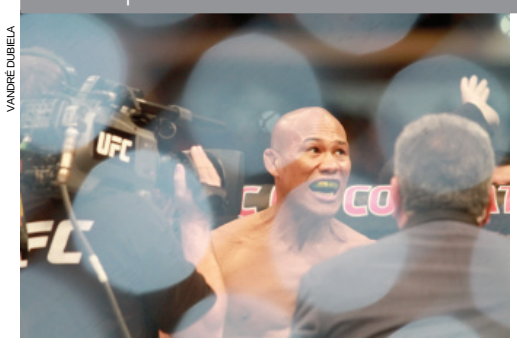
VANDRÉ DUBIELA

O maior evento de MMA do mundo retorna para Charlotte, nos Estados Unidos, neste sábado. Será a quarta edição do UFC na estadunidense que terá o card preliminar aberto às 19h (de Brasília). Já o card principal está marcado para iniciar às 23h (de Brasília) e terá como luta da noite o duelo entre o dono da casa Derek Brunson e o brasileiro Ronaldo Jacaré, pelos médios. O gringo vem de duas vitórias seguidas, sendo a última sobre o baiano Lyoto Machida, em outubro de 2017, e luta para entrar na rota por uma disputa de cinturão. Já o capixaba Ronaldo Jacaré, que vem de derrota para neozelandês Robert Whittaker, em abril de 2017, busca a vitória para se recuperar no UFC. Outros três brasileiros estarão em ação no octógono em Charlotte: o cearense Godofredo Pepey, o goiano Netto BJJ e a mineira Juliana Lima.

PARANAENSE

TAÇA DINÍSIO FILHO

GRUPO A

Time	P	J	V	E	D	GP	GC	SG
1º Cianorte	4	2	1	1	0	5	3	2
2º FC Cascavel	3	2	1	0	1	2	1	1
3º Foz do Iguaçu	2	2	0	2	0	3	3	0
4º Coritiba	2	2	0	2	0	2	2	0
5º Maringá	0	2	0	0	2	1	4	-3
6 º Paraná	0	2	0	0	2	1	5	-4

GRUPO B

Time	P	J	V	E	D	GP	GC	SG
1º Atlético	6	2	2	0	0	5	1	4
2º Londrina	4	2	1	1	0	4	2	2
3º Toledo	4	2	1	1	0	2	1	1
4º União	3	2	1	0	1	2	3	-1
5º Rio Branco	2	2	0	2	0	4	4	0
6 º Prudentópolis	1	2	0	1	1	1	3	-2

3ª RODADA

Hoje

17h Atlético x Cianorte

Amanhã

17h Rio Branco x FC Cascavel
17h Maringá x Toledo
17h Paraná x Londrina
17h União x Coritiba
17h Prudentópolis x Foz do Iguaçu

JOGAM HOJE

PARANAENSE
17h Atlético x Cianorte

PAULISTA
17h Corinthians x São Paulo
19h Novorizontino x São Caetano

CARIOCA
17h Flamengo x Vasco

GAÚCHO
16h30 Internacional x Avenida
20h30 São Paulo x Caxias

MINEIRO
16h30 América x Boa Esporte
19h Tombense x Cruzeiro

BAIANO
17h Juazeirense x Jacuipense
18h Bahia x Fluminense
20h V. da Conquista x Jequié

CEARENSE
17h Floresta x G. de Juazeiro
21h Ceará x Ferroviário

ESPANHOL
10h La Coruña x Levante
13h15 Valencia x Real Madrid
15h30 Málaga x Girona
17h45 Villarreal x Real Sociedad

ALEMÃO
12h30 B. Dortmund x Freiburg
12h30 RB Leipzig x Hamburgo
12h30 Colônia x Augsburg
12h30 B. de Munique x Hoffenheim
12h30 Stuttgart x Schalke 04
15h30 Werder Bremen x Hertha

FRANCÊS
14h PSG x Montpellier
17h Angers x Amiens
17h Guingamp x Nantes
17h Metz x Nice
17h Saint-Etienne x Caen
17h Toulouse x Troyes

ITALIANO
15h Sassuolo x Atalanta
17h45 Chievo x Juventus

COPA DA INGLATERRA
10h30 Peterborough x Leicester
13h Huddersfield x Birmingham
13h Notts County x Swansea
13h MK Dons x Coventry City
13h Millwall x Rochdale
13h Southampton x Watford
13h Middlesbrough x Brighton
13h Wigan x West Ham
13h Hull City x Nottingham
13h Sheffield x Preston North
15h30 Newport x Tottenham
17h45 Liverpool x West B. Albion

Sábado de clássicos no Rio de Janeiro e em São Paulo

São Paulo - O sábado de futebol pelos Estaduais será de clássicos pela 4ª rodada dos campeonatos Paulista e Carioca, hoje. Às 17h, Corinthians e São Paulo fazem o Majestoso em Itaquera e Flamengo e Vasco fazem o dos Milhões.

Empolgados após vitórias no meio de semana, Alvinegro e Tricolor medem forças para se afirmarem na temporada. O Corinthians perdeu na estreia para a Ponte Preta (1 a 0) e depois engatou vitórias sobre São Caetano (4 a 0) e Ferroviária (2 a 1). Já o São Paulo tropeçou nos dois primeiros compromissos, diante de São Bento (2 a 0) e Novorizontino (0 a 0), antes de vencer a primeira no ano: 2 a 0 sobre o Mirassol.

Para o clássico os rivais vão com força máxima. Fábio Carille só deve optar por Júnior Dutra ou Kazim no ataque corintiano, enquanto Dorival Júnior mantém a escalação de quarta-feira, com Marcos Guilherme, Diego Souza e Brenner no ataque.

CARIOCA

No Campeonato Carioca, o Flamengo recebe o Vasco no Maracanã em busca da quarta vitória seguida para se garantir antecipadamente na semifinal da Taça Guanabara. Para o principal desafio do Rubro-Negro no ano, a novidade será a estreia do atacante colombiano Marlos Moreno, único reforço do time anunciado até agora para 2018. No Cruzmaltino, que vive a iminência de perder Nenê para o São Paulo e que acumula duas derrotas e uma vitória no Estadual, uma derrota poderá significar o adeus à semi da Guanabara.

É muito **fácil** fretar um ônibus padrão Princesa dos Campos

Seja para turismo ou eventos, conte com uma empresa que há 80 anos investe no treinamento de motoristas, segurança, conforto, além de veículos que seguem um rigoroso sistema de manutenção preventiva. Acesse o nosso site e veja como fretar é mais fácil do que você imagina:

www.princesadoscampos.com.br/fretamento

(45) 3225.4111

FRETAMENTO EVENTUAL OU CONTÍNUO

Princesa dos Campos FRETAMENTO

PREVISÃO DO TEMPO

CASCAVEL

Sábado 27/01/2018 — Parcialmente nublado e alguma chuva isolada

Domingo 28/01/2018 — Parcialmente nublado e alguma chuva isolada

Segunda 29/01/2018 — Parcialmente nublado com chuvas e trovoadas

CRESCENTE 23/02/05:09 | CHEIA 31/01/11:26 | MINGUANTE 07/02/13:53 | NOVA 15/02/19:05

Loterias CAIXA

NOSSOS RESULTADOS SÃO INFORMATIVOS E NÃO SUBSTITUEM OS RESULTADOS OFICIAIS.

FEDERAL concurso 5252

1º prêmio	14.818
2º prêmio	27.078
3º prêmio	56.136
4º prêmio	75.037
5º prêmio	65.756

DUPLA SENA concurso 1747
1º sorteio: 17 18 22 29 34 48
2º sorteio: 02 08 22 25 35 46

LOTOMANIA concurso 1834
01 06 22 23 24 35 36
37 44 51 55 58 61
68 71 77 79 81 93 94

QUINA concurso 4589
04 10 33 38 58

LOTOFÁCIL concurso 1616
01 02 04 05 08 10
11 13 14 16 17
18 22 23 24

TIMEMANIA concurso 1135
04 28 31 36
45 56 61

MEGASENA concurso 2007
04 14 39 41 54 58

TIME DO ♥ ABC-RN

PÓS-
GRADUAÇÃO
UNIVEL
2018
CAMINHE
ENTRE
GIGANTES
DBPV
++INSCRIÇÕES
ABERTAS
3036.3604
UNIVEL.BR
PÓS
univel
CENTRO UNIVERSITÁRIO
CONVENIADA
FGV

Consórcio

COMPRAMOS CONSÓRCIO

Diversos, contemplado ou não, de todas as administradoras, mesmo cancelado ou com parcelas em atraso, pagto a vista. F: (45) 3224-9891/ 99966-6379/ 99103-5944 orlandobortoli@hotmail.com CI-181225.

Apartamentos

ALUGA-SE APART.

Loteamento Fag 2 qtos., sala e coz. conjugada, bwc, sacada c/ churrasqueira, elevador, em breve piscina e acadêmia, e vaga de gar., F: (45) 99999-9976/ 99999-9696. CI-181373.

ALUGA-SE APARTAMENTO

Edifício Flor de Lótus na Rua: Voluntários da Pátria, 1705, com uma suite, 2 quartos e 2 vagas de garagem valor R$1.450,00. Interessados entrar em contato com Roberta 45-9972-7000. CI-181469.

APARTAMENTO

Apto Res. Cascavel, térreo, 3 qtos e d+ dependências, reformado com cozinha planejada, R$ 180.000, pode ficar locado, 99966-6699 CRECI 3999 CI-181494.

APARTAMENTO

Apto Res. Bariloche, 3 qtos e d+ dependências, totalmente reformado, R$ 170.000, pode ficar locado, 99966-6699 CRECI 3999. CI-181502.

APARTAMENTO

Apto Res Colina Verde, Rua Rafael Picolli, Região do Country, c/ suíte + 2 quartos, piscina, elevador, salão de festas, garagem coberta, portão eletrônico, interfone, área verde, (totalmente mobiliado)R$295.000,00, tratar, 99966-6699, creci 3999 CI-181495.

APARTAMENTO SERRA NEGRA

224 m² R: Mato Grosso x D. Pedro, 2200, 1 suite 3qtos, 2 salas 4 bwc, sacada, 2 vagas, dep. emp., deposito, moveis planejados de R$ 700 por R$ 550 mil (Aceita veiculo) F:(45) 99859-1191. CI-181448.

ITAPEMA/ CAMBORIÚ-SC

Alugo apartamento 80m da praia, beira mar, todo mobiliado. F: (45) 99971-1416. CI-178581.

SERAFIM VENDE

Apartamento na região do Alto Alegre, ótima localização, com 02 qtos mais dep. por apenas R$ 106.000 F: (45) 99922-7904 Creci 19806f www. willianserafim.com.br CI-180948.

V. MORETTI ALUGA

Apto: Ed. Visconde de Mauá - Rua São Paulo, nº364, Centro, 01 suíte, 02 quartos, sala de estar e jantar, cozinha, área de serviço, sacada e 01 vaga de garagem R$950,00. F: (45) 3322-1515 CRECI 3149J CI-181242.

V. MORETTI ALUGA

Barracão, Centro - Rua Presidente Keneddy 970, aproximadamente 1.300m² sob terreno de aproximadamente de 3000m² R$ 9.000,00. F: (45) 3322-1515 CRECI 3149 J. CI-181243.

V. MORETTI ALUGA

Apartamento na Rua Paraná 5982, 02 qtos, sendo um com sacada, sala, cozinha e área de serviço, 01 garagem, baixo consomínio. R$ 600,00 F: (45) 3322-1515 CRECI3149 J CI-181245.

V. MORETTI ALUGA

Apt,Centro, Rua Pio XII, nº.2371, com 02 qtos, sala, cozinha com balcão, banheiro, área de serviço, 01 vaga de garagem (condomínio baixo) R$ 645,00. F: (45) 3322-1515 CRECI 3149 J CI-181246.

V. MORETTI VENDE

Apartamento Ed. Casablanca, Rua Mato Grosso, centro, suíte, 2 quartos, sala, cozinha c/ armários, bwc social, depend. de empregada, área de serviço, 2 vagas de garagem R$ 480.000. F: (45) 3322-1515 CRECI 3149 J CI-181248.

VENDO OU TROCA

Apartamento no centro 182m, 2 garagens R$ 580.000 F: (45) 9981-7553 c/ Rose. CI-181432.

Casas

ALUGA-SE

Casa na Av. Brasil, 9677 fundos, sala, cozinha, lavandeiria, 2 quartos, garagem e com quintal grande F:(45) 99918-3483 CI-181263.

ALUGA-SE

Casa de madeira R: Osvaldo Cruz, 3238 Centro, 3 quartos, 2 salas, cozinha e porão para garagem R$ 800,00 F:(018) 98159-5036 tim whatsapp CI-181544.

SERAFIM VENDE

Sobrado, no Cento, Aprox. 140m², 01 suíte, 02 qtos, poiscina nos fundos, ótima localização, sol da manhã na frente, apenas R$ 550.000 aceita parte em permuta F: (45) 99922-7904 www. willianserafim.com.br. creci 19806f CI-180944.

SERAFIM VENDE

Sitio de 30 alq. no Rio do Salto área alta bem localizada com 23 alq. mec. apenas R$ 120.000 por alq. aceita parte de pagamento em permuta maiores informacoes. F: (45) 3035-2714/ 99922-7904 Creci 19806f CI-180954.

SERAFIM VENDE

Sobrado de esquina na região do Claudete, Rua Comercial(próximo Canário) sendo apart. de aprox. 105m² em cima e uma sala comercial na parte de baixo com aprox. 95m²(hoje esta alugado) por apenas R$ 550.000. F: (45) 3035-2714/ 99922-7904 Creci 19806f. www.willianserafim.com.br CI-180932.

SERAFIM VENDE CASA

Condominio Terra Nova 3, sendo, 1 suite, 2 quartos, mais dependências com pequena sobra de terreno no fundo por apenas R$ 220.000. F:(45) 99922-7904 Willian Serafim Creci 19806f CI-180933.

SERAFIM VENDE CASA

Na Região do Roma, 80m², com terreno de 12x30, ótima localização por apenas R$ 260.000 F: (45) 99922-7904 Willian Serafim Creci 19806f. www.willianserafim.com.br CI-180956.

SERAFIM VENDE CASA

Bairro Periollo, de laje, com 75m², sendo 03 qtos mais dependências, terreno medindo 10x24,5 por apenas R$ 260.000. Estuda troca F: (45) 3035-2714/ 99922-7904 Creci 19806f. www.willianserafim.com.br CI-180935.

SERAFIM VENDE CASA

No Cidade Verde, ótima localização, com aprox. 105m², sendo 01 suíte, 02 qtos, demais dependências. área de lazer, fino acabamento, por apenas R$ 360.000. F: (45) 99922-7904 Willian Serafin Creci19806f www. willianserafim.com.br CI-180952.

SERAFIM VENDE SOBRADO

Região do Porto Seguro de 114m², suite c/ hidro, 2 quartos, demais dependencias. R$ 375.000. F: (45) 3035-2714/ 99922-7904 Creci 19806f. www.willianserafim.com.br CI-180939.

SERAFIM VENDE SOBRADO

Região da Fag,com aprox. 150m², fino acabamento, 03 suítes mais dependências, água quente, por apenas R$ 530.000 F: (45) 3035-2714/ 99922-7904 Creci 19806f. www. willianserafim.com.br CI-180951.

V. MORETTI VENDE

Sobrado, Rua Borim, 54B, Cidade Universitário c/ 225m², sendo, 01 suíte master, 03 qtos, sala de estar, sala gourmet, 02 cozinhas, área de serviço, mais uma edícula c/ 113m², com 01 suíte, 02 qtos, escritório, demais dependências, garagem p/ 04 carros. R$ 980.000. F: (45) 3322-1515 CRECI 3149 J. CI-181249.

V. MORETTI ALUGA

Sala comercial no Alto Alegre, Av. Assunção, n° 708, sala 02, térrea com 133,47m² e mezanino com 87,26m², total de 220,73m², R$ 2.300 F: (45) 3322-1515 CRECI 3149 J CI-181251.

V. MORETTI VENDE

CASA P/ FINS COMERCIAIS: Centro, aprox. 342,46m², terreno 550,25m², suíte, 2 qtos, sala estar/jantar, 2 salas TV, 2 bwc, escrit, coz c/ armários, área de serviço, edícula c/ churrasq, gar coberta e 3 sem cobertura. R$1.650.000 F: (45) 3322-1515 CRECI 3149 J CI-181252.

VENDE OU TROCA

Casa em Santa Teresa, com 3 quartos, terreno de esquina por R$180.000 F: (45) 3035-2714/ 9922-7904 Creci 19806f. www.willianserafim.com.br CI-180945.

VENDO FAZENDA

de 80 alq. de frente a BR 277 região de Ibema, com 36 alq. mecanizado por apenas 1.300 sacas por alq., entrada mais 03 anos. F: (45) 99922-7904 Creci 19806f www.willianserafim.com.br CI-180934.

CONTRATA

Corretor de imóveis

REQUISITOS: Ensino médio completo. Experiência em vendas,. Ter interesse ou estar cursando Técnico em Transações Imobiliárias. Veículo próprio. Possuir CRECI será um diferencial.

ATIVIDADES: Prospecção de clientes para locação e venda de imóveis, atendimento e negociação.

EMPRESA OFERECE: Remuneração comissionada, infra estrutura, treinamento, sala para atendimento personalizado, auxílio no fechamento da negociação, horários flexíveis.

CONFIRA ESTA E OUTRAS OFERTAS EM NOSSA LOJA.
(45) 2104 - 3707 - AV. BRASIL, 2262 - SÃO CRISTOVÃO - CASCAVEL/PR - WWW.BIBBOS.COM.BR

Condições de financiamento e consórcio sujeitas a aprovação de cadastro e crédito.

YAMAHA Revs Your Heart

Bibbo's Motonáutica

Ponto Comercial

ALUGA-SE BARRACÕES

Rua Francisco Schelle 450m², Rua Padre Anchieta 320m², todos com escritório e entrada p/ caminhões F: (45) 3225-1168 CI-181281.

TERRENO COM BARRACÃO

Vendo em varias prestações e aceito carro e valor a combinar. F: (45) 3224-3936. CI-181506.

V. MORETTI ALUGA

Sala Comercial: Pioneiros Catarinenses – Av. Tancredo Neves, nº1923, aprox. 95m², com 01 cozinha, 01 banheiro R$1.500,00. F: (45) 3322-1515 CRECI 3149 J. CI-181247.

V. MORETTI ALUGA

Sala Comercial Nova: Centro Av. Brasil, 1705, esq. com R. Nereu Ramos, PRÓXIMO AOS BANCOS, com aprox., 298,34m², 02 bwc R$19.500,00.F: (45) 3322-1515 CRECI 3149 J CI-181253.

Terrenos

ÁREA 14 DE NOVEMBRO

4.633m², Rua Souza Naves Sul, após o viaduto Petrocon, ao lado da Met. Turmina, R$ 970.000, aceito carro e parcelamento F: (45)9966-6699 CRECI 3999. CI-181496.

REGIÃO CENTRAL

Terreno c/ 1050m² (25x42) Rua Vitória, 770 R$ 1.420.000 F:(45) 99966-6699 Creci 3999. CI-181497.

SEAFIM VENDE TERRENO

No Piovesan medindo 7x21,5 acima do nivel da rua otima posicao solar por apenas R$90.000. F: (45) 3035-2714/ 99936-4099 Creci 19806f www.willianserafim.com.br CI-180941.

SERAFIM VENDE

Area de 4.500m², próx a BR 277, com aprox. 50m de frente por apenas R$ 990.000 F: (45) 3035-2714/ 9922-7904 Creci 19806f. www.willianserafim.com.br CI-180946.

SERAFIM VENDE

Apartamento na regiao do Cidade Verde, otima localizacao, com 2 quartos mais dependências por apenas R$ 115.000 F: (45) 3035-2714/ 99922-7904 Creci 19806f. www.willianserafim.com.br CI-180930.

SERAFIM VENDE

Meio lote no Coqueiral, 6x35, 3 quadras da Av Brasil. Por apenas R$ 135.000. F: (45) 3035-2714/ 99922-7904/ 99936-4099 Creci 19806f. www.willianserafim.com.br CI-180938.

SERAFIM VENDE

No Florença, 79m²,01 suíte,01 quarto, ótima localização, acima do nível da rua, 02 vagas de garagem. Por apenas R$ 185.000. F: (45) 3035-2714/ 99922-7904. Creci 19806f www.willianserafim.com.br CI-180936.

SERAFIM VENDE 10 ALQ

São Salvador, 8 alqueires mec., c/ benfeitoras, boa de água, 4km do asfalto. R$ 1.200.000. F: (45) 3035-2714/ 99922-7904/ 99936-4099 Creci 19806f. www.willianserafim.com.br CI-180953.

SERAFIM VENDE CASA

Região do Alto Alegre, com aprox. 80m², 01 suíte, 02 qtos e grande sobra de terreno. R$ 260.000. F: (45) 99922-7904 Creci 19806f www.willianserafim.com.br CI-180950.

SERAFIM VENDE CHÁCARA

3.000m², 3 km do asfalto, ótima localização, sem benfeitorias. Por apenas R$ 100.000. F: (45) 3035-2714/ 99922-7904/ 99936-4099 Creci 19806f www.willianserafim.com.br CI-180947.

SERAFIM VENDE CHÁCARA

6.1 alq. sendo que aprox. 2.5 alq de plantio, nao sendo em um quadro só, restante pasto e reserva, rio passa no fundo com uma casa de madeira, barracão, chiqueiro, casa de material de aprox. 55m² a 3,5 km do asfalto, por apenas R$ 500.000 F: (45) 99922-7904 Creci 19806f.www.willianserafim.com.br CI-180937.

SERAFIM VENDE SITIO

16 alq. na região de São João com aprox.75% da área mecanizada, frente para o calçamento, casa muito boa, na propriedade tem algumas quedas de água. Valor pedido 2.300 sacas por alq. podendo ser negociada com 50% de entrada restante em 2 anos.F:(45)99922-7904 3035-2714 Willian Serafim Creci 19806f CI-180943.

SERAFIM VENDE TERRENO

Santa Cruz, 14 x24, acima do nível da rua. Apenas R$ 185.000. F:(45)3035-2714/ 99936-4099 Creci 19806f www.willianserafim.com.br CI-180942.

SERAFIM VENDE TERRENO

02 terrenos juntos, no Siena, sendo esquina e sob esquina por apenas R$ 110.000 a parte paga e mais parcelas com a loteadora. F: (45) 3035-2714/ 99936-4099 Creci19806f www.willianserafim.com.br CI-180949.

TERRENO CANCELLI

(13x35), 455m² Rua Alcir da Motta c/ Mal Floriano (preservação permanente) R$150.000,00 aceito carros e parcelamento, tratar 99966-6699, crfeci 3999. CI-181500.

TERRENO JD PALMEIRAS

Rua Tarcílio Wagner, 59, c/ Hercílio Luz 550m², c/ casa de madeira, R$330.000,00, vendo 50% do terreno,275m2 por R$180.000,00, aceito carros e parcelamento, 99966-6699 Creci 3999. CI-181498.

TERRENO NO COUNTRY

c/ 962m (17,50x55) Rua Rio Grande do Norte, entre as ruas 13 de Maio e Tiradentes, R$ 820.000,00, aceita carros e parcelamento, 99966-6699 Creci 3999. CI-181499.

TERRENO PERIOLLO

De esquina, 150m² (10x15), Rua Horácio dos Reis c/ Toledo, R$90.000,00, aceito carro e parcelamento, tratar 99966-6699 creci 3999. CI-181504.

TERRENO SANTO ONOFRE

Rua Tupinanbás, divisa com o Santa Cruz, 270 m², (10x27), (preservação permanente),R$ 90.000,00 tratar 99966-6699, creci 3999. CI-181501.

VENDE-SE CHACARÁ

04 alqueires, Linha São Martim, à 3 km da FAG, valor à combinar. F:(45) 99921-6153 Maria CI-181270.

VENDO TERRENO

Lot.Rio Branco(Braz Madeira),com 360m², Rua Rio Bonito R$ 88.000, ou meio lote por R$ 45.000, F:(45) 99966-6699 CRECI 3999. CI-181493.

Empregos

CONTRATA-SE

Pessoas aposentadas por idade ou tempo de serviço, p/ trabalhar de vigia, que possa ser registrado. Interessados entrar em contato F: (45) 3037-2194/99911-73-30 CI-181564.

CONTRATO AUXILIAR

DENTISTA, c/ exp. na área de dentista. Trazer currículo c/ foto na R. Castro Alves, 2293, Centro, sala 1. F: (45) 3038-9840. CI-181282.

HUBER DISTRIB. CONTRATA

PCD (Pessoa com deficiência). Interessados entrar em contato no F:(45) 3321 1518 ou enviar currículo: recrutamento@huberalimentos.com.br CI-181483.

Diversos

APOIO ESPIRITUAL

Se você tem um sonho, não desista, corra atrás que você alcançara. Pai Oxosse Rei da Mata: Trabalhos em geral, une o casal, desmancha mal feito, abre caminho nos negócios, tira o vício, consulta de cartas, consultas espirituais. F: (45) 9932-3672/ 3096-4913. R. Medicina, 550, Jd. Universitário. CI-181153.

FIM DOS MOSQUITOS

Estão levando o seu sono? Sua cozinha parece um zoológico? Paredes e móveis estão esfarelando? Seus problemas acabaram, eu resolvo. Orçamento sem compromisso. F. 3222-9319 Whatsapp 45 99929-2068 c/ Nelson CI-176521.

MASSAGEM

Estimulante, estresse, cansaço, relaxamento corporal, otima localização, gar. propria. Só c/ agendamento, das 08:00h ás 20:00h. F: (45) 99819-3352. CI-181463.

MASSAGEM ESTETICISTA

Venha se sentir bem, com o nosso ótimo tratamento, plataforma vibratória relaxante infra vermelho e modelagem, massagem tratamento de coluna, nervo ciático, estresse e cansaço físico. F:(45)99135-4180/99916-2299 CI-181047.

SÚMULA DE PEDIDO DE LICENÇA DE INSTALAÇÃO

VANDERLEI PIPERNO FAZOLIN torna público que requereu do IAP, Licença Instalação para AVICULTURA DE CORTE, a ser implantada no LR 527-A E 527-B, BAIRRO BONITO, GL. RIO VERDE-2, CRUZEIRINHO, Município de FORMOSA DO OESTE, Estado do Paraná.

SÚMULA DE REQUERIMENTO DE LICENÇA SIMPLIFICADA

Hotel Le-Patricce Ltda, 05.368.906/0001-87 torna público que íra requerer à Secretaria Municipal de Meio Ambiente de Cascavel, a Licença Simplificada para hotelaria a ser implantada Av. Brasil, 3962 em Cascavel/PR.

SÚMULA EMISSÃO DE LICENÇA INSTALAÇÃO

FLAVIA F. BONESI PIOVEZAN, EMERSON P. DE BASTIANI, ADRIANA S. DE BASTIANI E RAFAEL PIOVEZAN tornam público que receberam do IAP, Licença Instalação para AMPLIAÇÃO AVICULTURA DE CORTE, a ser implantada no LR B, SUBD.LR 22-G E 22-H1, GL 11, COLÔNIA GOIOERÊ, PARANÁ DO OESTE, Município de MOREIRA SALES, Estado do Paraná. Validade: 04.07.2018.

SÚMULA EMISSÃO DE LICENÇA INSTALAÇÃO

ELIAS GABRIEL GURSKI torna público que recebeu do IAP, Licença Instalação para PISCICULTURA DE ADULTOS, a ser implantada no LR 11, 12 E 13-A-2, GL. 09, COL. PINDORAMA, MELISSA, Município de NOVA AURORA, Estado do Paraná. Validade: 10.04.2019.

SÚMULA DE PEDIDO DE LICENÇA DE OPERAÇÃO

EDSON SANTO FORMAGIO, REINALDO ANTONIO FORMAGIO E EDSON RODRIGO FORMAGIO tornam público que requereram do IAP, Licença Operação para AMPLIAÇÃO AVICULTURA DE CORTE, implantada no LR 09-B, GL. 09-A, COL. PERUIBE, ESTRADA ALVORADA, Município de IRACEMA DO OESTE, Estado do Paraná.

SÚMULA DE PEDIDO DE LICENÇA DE OPERAÇÃO

DENISE TEREZINHA BUSS torna público que requereu do IAP, Licença Operação para PISCICULTURA DE ADULTOS, implantada no LR 149, 150, 151 E 152, GL. 08, COL. PINDORAMA, PALMITOPOLIS, Município de NOVA AURORA, Estado do Paraná.

SÚMULA EMISSÃO DE LICENÇA INSTALAÇÃO

ARNALDO RAMPAZZO torna público que recebeu do IAP, Licença Instalação para AMPLIAÇÃO AVICULTURA DE CORTE, a ser implantada no LR 293-A E 293-A-1, BAIRRO PROGRESSO, 1 PARTE, GL. RIO VERDE-2, SANTA CRUZ, Município de JESUITAS, Estado do Paraná. Validade: 08.01.2020.

SÚMULA DE PEDIDO DE LICENÇA DE INSTALAÇÃO

AIRTON PAINELI E WALMIR PAINELI tornam público que requereram do IAP, Licença Instalação para AMPLIAÇÃO AVICULTURA DE CORTE, a ser implantada no LR 416, 416-A E 417, BAIRRO BONITO, GL. RIO VERDE-2, ITAGUAJE, Município de JESUITAS, Estado do Paraná.

SÚMULA DE EMISSÃO DE LICENÇA PRÉVIA

AIRTON PAINELI E WALMIR PAINELI tornam público que receberam do IAP, Licença Prévia para AMPLIAÇÃO AVICULTURA DE CORTE, a ser implantada no LR 416, 416-A E 417, BAIRRO BONITO, GL. RIO VERDE-2, ITAGUAJE, Município de JESUITAS, Estado do Paraná. Validade: 18.01.2019.

COMUNICADO ABANDONO DE EMPREGO

Solicitamos que o THIAGO TELLES TIDRES, portador do CPF 081.414.899-92 e Carteira Trabalho: 9437248, SÉRIE: 0010-PR, compareça na empresa LUIS CARLOS ZANTUT-ME no endereço Avenida Brasil 9703, Bairro Coqueiral, na Cidade de Cascavel- Pr, pois o mesmo não compareçe na empresa desde o dia 20/11/2017.

SÚMULA DE PEDIDO DE LICENÇA PRÉVIA

JAIME MORENO FIORDELES torna público que requereu do IAP, Licença Prévia para AVICULTURA DE CORTE, a ser implantada na CHACARA 220-A, BAIRRO GUARANY, GL. RIO VERDE-2, ESTRADA ITAGUAJE, Município de JESUÍTAS, Estado do Paraná.

SÚMULA DE PEDIDO RENOVAÇÃO DE LICENÇA DE OPERAÇÃO

JOSE ARENHART torna público que requereu do IAP, Renovação Licença Operação para PISCICULTURA DE ADULTOS, implantada no LR 5-F, COL. "B", GL. 5-A, PARTE "E", LINHA ALVES, Município de OURO VERDE DO OESTE, Estado do Paraná.

SÚMULA DE EMISSÃO DE LICENÇA DE OPERAÇÃO

JOSE ARENHART torna público que recebeu do IAP, Renovação Licença Operação para PISCICULTURA DE ADULTOS, implantada no LR 5-F, COL. "B", GL. 5-A, PARTE "E", LINHA ALVES, Município de OURO VERDE DO OESTE, Estado do Paraná. Validade: 21.08.2017.

SÚMULA DE PEDIDO DE LICENÇA DE OPERAÇÃO

LUIZ EDUARDO MORI E CLAUDIO MORI tornam público que requereram do IAP, Licença Operação para AVICULTURA DE CORTE, implantada no LR 592 E 591-A, BAIRRO PROGRESSO, 2 PARTE, GL. RIO VERDE-2, ESTRADA ARAXA, Município de JESUITAS, Estado do Paraná.

SÚMULA DE EMISSÃO DE LICENÇA PRÉVIA

LUIZ CARLOS PAVAO torna público que recebeu do IAP, Licença Prévia para AMPLIAÇÃO AVICULTURA DE CORTE, a ser implantada no LR 345, BAIRRO BONITO, GL. RIO VERDE-2, ITAGUAJE, Município de JESUÍTAS, Estado do Paraná. Validade: 18.01.2019.

SÚMULA DE PEDIDO DE LICENÇA DE INSTALAÇÃO

LUIZ CARLOS PAVAO torna público que requereu do IAP, Licença Instalação para AMPLIAÇÃO AVICULTURA DE CORTE, a ser implantada no LR 345, BAIRRO BONITO, GL. RIO VERDE-2, ITAGUAJE, Município de JESUÍTAS, Estado do Paraná.

SÚMULA DE PEDIDO DE LICENÇA AMBIENTAL SIMPLIFICADA - LAS

O MUNICÍPIO DE MATELÂNDIA, CNPJ n.º 76.206.465/0001-65, torna público que irá requer junto ao INSTITUTO AMBIENTAL DO PARANÁ – IAP, LICENÇA AMBIENTAL SIMPLIFICADA – LAS – para implantação de Loteamento de Interesse Social, denominado "RESIDENCIAL COHAPAR MATELÂNDIA I", a ser implantado sobre Lote Urbanizado 64-B-2-B, Matrícula n.º 20.962, do Perímetro Urbano do Distrito de Agro Cafeeira, Município de Matelândia – PR, com área de 58.940,00 m².

SÚMULA EMISSÃO DE LICENÇA OPERAÇÃO

MIGUEL CLEMENTE torna público que recebeu do IAP, Licença Operação para PISCICULTURA DE ADULTOS, implantada no LR 07-A E 07-B, GL. 08, COL. PINDORAMA, LINHA CAMPINA, Município de CAFELÂNDIA, Estado do Paraná. Validade: 22.01.2024.

SÚMULA DE EMISSÃO DE LICENÇA PRÉVIA

VANDERLEI PIPERNO FAZOLIN torna público que recebeu do IAP, Licença Prévia para AVICULTURA DE CORTE, a ser implantada no LR 527-A E 527-B, BAIRRO BONITO, GL. RIO VERDE-2, CRUZEIRINHO, Município de FORMOSA DO OESTE, Estado do Paraná. Validade: 18.01.2019.

SÚMULA EMISSÃO LICENCIAMENTO AMBIENTAL SIMPLIFICADO DE REGULARIZAÇÃO

LUIZ ANTONIO DELLA VALENTINA torna público que recebeu do IAP, Licenciamento Ambiental Simplificado para AVICULTURA DE CORTE, a ser implantada na CHACARA 110, BAIRRO GUARANY, GL. RIO VERDE-2, ESTRADA TOKIO, Município de JESUÍTAS, Estado do Paraná. Validade: 18.12.2023.

Página: 1 de 3
25/01/2018 11:07

Prefeitura Municipal de Catanduvas - PR - Consolidado
RELATÓRIO DE GESTÃO FISCAL
DEMONSTRATIVO DA DISPONIBILIDADE DE CAIXA E DOS RESTOS A PAGAR
ORÇAMENTO FISCAL E DA SEGURIDADE SOCIAL
Janeiro a Dezembro de 2017

RGF - ANEXO 5 (LRF, Art. 55, Inciso III, alínea 'a') R$ 1,00

IDENTIFICAÇÃO DE RECURSOS	DISPONIBILIDADE DE CAIXA BRUTA (A)	OBRIGAÇÕES FINANCEIRAS: RESTOS A PAGAR LIQUIDADOS E NÃO PAGOS: DE EXERCÍCIOS ANTERIORES (B)	DO EXERCÍCIO (C)	RESTOS A PAGAR EMPENHADOS E NÃO LIQUIDADOS DE EXERCÍCIOS ANTERIORES (D)	DEMAIS OBRIGAÇÕES FINANCEIRAS (E)	DISPONIBILIDADE DE CAIXA LÍQUIDA (ANTES DA INSCRIÇÃO EM RESTOS A PAGAR NÃO PROCESSADOS) (F) = (A - (B+C+D+E))	RESTOS A PAGAR EMPENHADOS E NÃO LIQUIDADOS DO EXERCÍCIO	EMPENHOS NÃO LIQUIDADOS CANCELADOS (NÃO INSCRITOS POR INSUFICIÊNCIA FINANCEIRA)
TOTAL DOS RECURSOS VINCULADOS(I)	-6.774.586,50	-	8.302,58	226.306,59	-345.347,56	-6.663.848,11	772.388,63	-
APMI - BIDO/BINF - 2006	-3.798,30	-	-	-	-	-3.798,30	-	-
Assistência Farmacêutica	2.979,02	-	-	-	-	2.979,07	-	-
Atenção Básica	465.369,12	-	-	-	-135.815,69	601.184,81	-	-
Atenção de Média e Alta Complexidade Ambula	5.164,73	-	-	-	-	5.164,73	-	-
Bloco de Financiamento da Gestão do Programa	59.228,23	-	-	-	-	59.228,23	35.300,00	-
BLOCO DE FINANCIAMENTO DA PROTEÇÃO SOC	48.161,49	-	-	-	-	48.161,49	-	-
Bloco de Financiamento da Proteção Social Esp	40.073,26	-	-	-	-	40.073,26	-	-
Bloco de Investimentos na Rede de Serviços de S	1.530.038,11	-	1.992,00	-	-	1.527.046,11	229.000,00	-
CIDE	43.774,52	-	-	-	-	43.774,52	-	-
Componente para Qualificação da Gestão (SUAS	-24.627,06	-	-	-	-	-24.627,06	-	-
Conv. Unidade Básica de Saúde - UBS	957,90	-	-	-	-	957,90	-	-
Conv.DETRAN - Exames Habilitação	-5.446,56	-	-	-	-	-5.446,56	-	-
CONVENIO AGUAS PARANA Caminhão Coleta Se	310.608,25	-	-	-	-	310.608,25	207.000,00	-
Convenio DETRAN - 3. Itaú	-541,53	-	-	-	-	-541,53	-	-
CONVENIO Equipamentos Agricolas, plant, carr,	-41.130,24	-	-	-	-	-41.130,24	-	-
CONVENIO Implementos Agricolas CR 78199120	16.914,75	-	-	-	-	-16.914,75	-	-
CONVENIO M.INTEG.NACION EQUIPAM AGRICO	80.197,63	-	-	-	-	-80.197,63	-	-
Convenio Pavimentação Urbana	-3.427,34	-	-	-	-	-3.427,34	-	-
CONVENIO SEDU-PAM Equipamentos Centro Cu	14.396,92	-	-	-	-	14.396,92	-	-
CONVENIO SEDU-PAM Reforma do Centro Cultu	71.854,33	-	-	-	-	71.854,33	-	-
CR 785305-13 PATRULHAS AGRICOLAS	-2.449,68	-	-	-	-	-2.449,68	-	-
CR 793549 - 2013 - FNAS - Construção do CRAS	-	-	-	-	2.472,45	-2.472,45	-	-
Educação / 10% sobre Transferências Cons	-3.739.421,55	-	-	-	-119.478,56	-3.619.942,99	1.500,00	-
Educação / 25% sobre Impostos	-131.161,63	-	439,78	-	-38.174,81	-93.426,60	71.399,63	-
FNDE - CONSTRUÇÃO DE QUADRA POLIESPORT	-92.984,25	-	-	-	-	-92.984,25	-	-
FNDE Apoio financeiro Educacao Infantil	11.304,29	-	-	-	-	11.304,29	-	-
FNDE PAC 2 CRECHE/PRE-ESCOLA - ESCOLA INFA	-72.272,62	-	-	-	-	72.272,62	-	-
FNDE/Apoio aos Estab.Ensino CRECHES	20.776,64	-	-	-	-	20.776,64	-	-
FNDE/Assist Téc financ PAR 201302213/2013	-91.655,30	-	-	-	-	-91.655,30	-	-
FNDE/Assist Téc financ PAR 201403133	9.372,65	-	-	-	-	9.372,65	-	-
FNS/FMS - MEDICAMENTOS	553,15	-	-	-	-	553,15	-	-
FUNDEB 60%	-1.365.526,95	-	-	-	-107.033,80	-1.258.523,15	-	-
FUNDEF/ FUNDEB 40%	1.550.579,87	-	-	-	67.088,22	1.483.491,65	-	-
M CIDADES - Recapeamento Asfaltico CR 79979	-2.735,53	-	-	-	-	-2.735,53	-	-
MAPA - Aquisição de Patrulha Agricola CR 7966	-7.438,14	-	-	-	-	-7.438,14	-	-
MAPA - EQUIPAMENTOS AGRICOLAS CR 788456	-3.265,59	-	-	-	-	-3.765,59	-	-
MAPA - Equipamentos AgricolasCR 796657/201	-4.931,63	-	-	-	-	-4.931,63	-	-
MDE - Merenda Escolar	-3.088,83	-	-	-	-	-3.088,83	-	-
MDE - MERENDA ESCOLAR CRECHE	0,01	-	-	-	-	0,01	-	-

Página: 2 de 3
25/01/2018 11:07

Prefeitura Municipal de Catanduvas - PR - Consolidado
RELATÓRIO DE GESTÃO FISCAL
DEMONSTRATIVO DA DISPONIBILIDADE DE CAIXA E DOS RESTOS A PAGAR
ORÇAMENTO FISCAL E DA SEGURIDADE SOCIAL
Janeiro a Dezembro de 2017

RGF - ANEXO 5 (LRF, Art. 55, Inciso III, alínea 'a') R$ 1,00

IDENTIFICAÇÃO DE RECURSOS	DISPONIBILIDADE DE CAIXA BRUTA (A)	OBRIGAÇÕES FINANCEIRAS: RESTOS A PAGAR LIQUIDADOS E NÃO PAGOS: DE EXERCÍCIOS ANTERIORES (B)	DO EXERCÍCIO (C)	RESTOS A PAGAR EMPENHADOS E NÃO LIQUIDADOS DE EXERCÍCIOS ANTERIORES (D)	DEMAIS OBRIGAÇÕES FINANCEIRAS (E)	DISPONIBILIDADE DE CAIXA LÍQUIDA (ANTES DA INSCRIÇÃO EM RESTOS A PAGAR NÃO PROCESSADOS) (F) = (A - (B+C+D+E))	RESTOS A PAGAR EMPENHADOS E NÃO LIQUIDADOS DO EXERCÍCIO	EMPENHOS NÃO LIQUIDADOS CANCELADOS (NÃO INSCRITOS POR INSUFICIÊNCIA FINANCEIRA)
TOTAL DOS RECURSOS VINCULADOS(I)	-6.774.586,50	-	8.302,58	226.306,59	-345.347,56	-6.663.848,11	772.388,63	-
MDE PNATE-2004 Transporte Escolar União	-800,48	-	-	-	-	-800,48	-	-
MDE/FNDE -PEJA Prog. Sns. Jovens e Adultos	-1.733,07	-	-	-	-	-1.733,07	-	-
MDS-Apoio aos Progr Sociais Gov.Federal	-28.918,25	-	-	-	-	-28.918,25	-	-
Min st Cidades Calçam Poliedrico	283.178,06	-	-	226.306,59	-	56.871,47	-	-
PBF- CRASS/Atend. Familias - 2006	-60.006,56	-	-	-	-	60.006,56	-	-
PBV - JOVEM ASE - 2006	-2.242,95	-	-	-	-	-2.242,95	-	-
PBV II Família	-7.528,91	-	-	-	-	-7.528,91	-	-
PETI - BOLSA 2006	-1.178,45	-	-	-	-	1.178,45	-	-
Peti - JORNADA 2006	-3.897,78	-	-	-	-	-3.897,78	-	-
PETI JORNADA AMPLIADA 2009	-12.343,05	-	-	-	-	-12.343,06	-	-
PISO PARANAENSE DE ASSIST SOCIAL	656,12	-	-	-	-	656,12	-	-
Receitas de Alienações de Ativos	-71.794,53	-	-	-	-	-71.794,53	-	-
REPASSE FEAS PARA AQUISIÇÃO DE VEICULO AO	240.257,00	-	-	-	-	240.257,00	-	-
Salário Educação	83.328,98	-	-	-	-	83.328,98	187.500,00	-
Saúde / percentual vinc s a rec (EC 29/00 15%)	-5.933.561,37	-	4.870,80	-	-19.461,93	-5.918.970,19	40.689,00	-
Saude ECD/MS/FNS	-573,59	-	-	-	-	573,59	-	-
SEAB - Recuperação da Trafegabilidade de Estra	-29.993,09	-	-	-	-	-29.993,09	-	-
SECD/CONVÊNIO TRANSPORTE ESCOLAR 2009	-10.132,24	-	-	-	-	-10.132,24	-	-
Taxas - Exercício Poder de Polícia	52.972,41	-	-	-	-	52.972,41	-	-
Taxas - Prestação de Serviços	66.010,30	-	-	-	15.375,10	50.685,20	-	-
Vigilância em Saúde	171.537,63	-	-	-	-10.298,54	181.836,17	-	-
TOTAL DOS RECURSOS NÃO VINCULADOS(II)	15.861.106,15	-	62.303,24	33.758,76	345.047,56	15.419.996,59	161.617,71	-
Contribuições e Legados de Entidades não Gove	1.847,00	-	-	-	-	1.847,00	-	-
CONVENIO FIA 2015	59.576,45	-	-	-	-	59.576,45	-	-
COSIP	-64.449,04	-	-	-	82.194,03	-146.643,07	-	-
Gerenciamento de Trânsito	-4.084,96	-	-	-	-	-4.084,96	-	-
Gestão do SUS	6.921,82	-	-	-	-	6.921,82	-	-
Outros Royalties e Compensações Financeiras	-35.453,59	-	-	-	-	-35.453,59	-	-
Recursos do Tesouro (Descentralizados)	-1.948.540,72	-	-	-	47.411,51	-1.975.952,23	-	-
Recursos Ordinarios (Livres)	18.212.586,38	-	4.599,65	33.758,76	356.289,03	17.817.938,34	161.617,71	-
Retenções em caráter consignatório ocorridas n	-474.507,86	-	-	-	-120.847,61	-353.660,25	-	-
Transf de Fundo Municipal de Saúde	107.210,67	-	57.703,59	-	-	49.507,08	-	-
TOTAL (III) = (I+II)	9.086.519,65	-	70.605,82	260.065,35	-300,00	8.756.148,48	934.006,34	-

Página: 3 de 3
25/01/2018 11:07

Prefeitura Municipal de Catanduvas - PR - Consolidado
RELATÓRIO DE GESTÃO FISCAL
DEMONSTRATIVO DA DISPONIBILIDADE DE CAIXA E DOS RESTOS A PAGAR
ORÇAMENTO FISCAL E DA SEGURIDADE SOCIAL
Janeiro a Dezembro de 2017

RGF - ANEXO 5 (LRF, Art. 55, Inciso III, alínea 'a') R$ 1,00

IDENTIFICAÇÃO DE RECURSOS	DISPONIBILIDADE DE CAIXA BRUTA (A)	OBRIGAÇÕES FINANCEIRAS: RESTOS A PAGAR LIQUIDADOS E NÃO PAGOS: DE EXERCÍCIOS ANTERIORES (B)	DO EXERCÍCIO (C)	RESTOS A PAGAR EMPENHADOS E NÃO LIQUIDADOS DE EXERCÍCIOS ANTERIORES (D)	DEMAIS OBRIGAÇÕES FINANCEIRAS (E)	DISPONIBILIDADE DE CAIXA LÍQUIDA (ANTES DA INSCRIÇÃO EM RESTOS A PAGAR NÃO PROCESSADOS) (F) = (A - (B+C+D+E))	RESTOS A PAGAR EMPENHADOS E NÃO LIQUIDADOS DO EXERCÍCIO	EMPENHOS NÃO LIQUIDADOS CANCELADOS (NÃO INSCRITOS POR INSUFICIÊNCIA FINANCEIRA)
TOTAL DOS RECURSOS VINCULADOS(I)	-6.774.586,50	-	8.302,58	226.306,59	-345.347,56	-6.663.848,11	772.388,63	-
REGIME PRÓPRIO DE PREVIDÊNCIA DOS SERVI	-	-	-	-	-	-	-	-

MOISES APARECIDO DE SOUZA – PREFEITO
OZIEL DE OLIVEIRA – SECRETARIO DE FINANÇAS
EDILSON MALAVSKI – CONTROLE INTERNO
GEFFERSON PAVAN – CONTADOR – CRC PR-058882/O-0

FONTE: PRONIM RF - Responsabilidade Fiscal, 25/Jan/2018, 11h e 06m.
Nota:¹ A disponibilidade de caixa do RPPS está comprometida com o Passivo Atuarial

Página: 1 de 2
25/01/2018 11:13

PREFEITURA MUNICIPAL DE CATANDUVAS - PR
RELATÓRIO DE GESTÃO FISCAL
DEMONSTRATIVO SIMPLIFICADO DO RELATÓRIO DE GESTÃO FISCAL
ORÇAMENTOS FISCAL E DA SEGURIDADE SOCIAL
2º SEMESTRE DE 2017

LRF, Art. 48 - Anexo 6 R$ 1,00

RECEITA CORRENTE LÍQUIDA	VALOR ATÉ O BIMESTRE
Receita Corrente Líquida	26.585.463,29

DESPESA COM PESSOAL	VALOR	% SOBRE A RCL
Despesa Total com Pessoal DTP	14.448.973,70	54,35
Limite Máximo (incisos I,II e III, art. 20 da LRF) - 60,00%	15.951.277,97	60,00
Limite Prudencial (§ único, art. 22 da LRF) - 57,00%	15.153.714,07	57,00

DÍVIDA CONSOLIDADA	VALOR	% SOBRE A RCL
Dívida Consolidada Líquida	-	-
Limite Definido por Resolução do Senado Federal	-	-

GARANTIAS DE VALORES	VALOR	% SOBRE A RCL
Total das Garantias	-	-
Limite Definido por Resolução do Senado Federal	-	-

OPERAÇÕES DE CRÉDITO	VALOR	% SOBRE A RCL
Operações de Crédito Internas e Externas	-	-
Operações de Crédito por Antecipação da Receita	-	-
Limite Definido pelo Senado Federal para Operações de Crédito Internas e Externas	-	-
Limite Definido pelo Senado Federal para Operações de Crédito por Antecipação da Receita	-	-

RESTOS A PAGAR	INSCRIÇÃO EM RESTOS A PAGAR NÃO PROCESSADOS DO EXERCÍCIO	DISPONIBILIDADE DE CAIXA LÍQUIDA(ANTES DA INSCRIÇÃO EM RESTOS A PAGAR NÃO PROCESSADOS DO EXERCÍCIO
Valor Total	934.006,34	8.756.148,48

FONTE: PRONIM RF - Responsabilidade Fiscal, 25/Jan/2018, 11h e 09m.

Página: 2 de 2
25/01/2018 11:13

PREFEITURA MUNICIPAL DE CATANDUVAS - PR
RELATÓRIO DE GESTÃO FISCAL
DEMONSTRATIVO SIMPLIFICADO DO RELATÓRIO DE GESTÃO FISCAL
ORÇAMENTOS FISCAL E DA SEGURIDADE SOCIAL
2º SEMESTRE DE 2017

MOISES APARECIDO DE SOUZA – PREFEITO
OZIEL DE OLIVEIRA – SECRETARIO DE FINANÇAS
EDILSON MALAVSKI – CONTROLE INTERNO
GEFFERSON PAVAN – CONTADOR – CRC PR-058882/O-0

Página: 1 de 2
25/01/2018 11:06

PREFEITURA MUNICIPAL DE CATANDUVAS - PR
RELATÓRIO DE GESTÃO FISCAL
DEMONSTRATIVO DA DESPESA COM PESSOAL
ORÇAMENTOS FISCAL E DA SEGURIDADE SOCIAL
JANEIRO/2017 A DEZEMBRO/2017

RGF - ANEXO I (LRF, art. 55, inciso I, alínea "a") R$ 1,00

DESPESA COM PESSOAL	DESPESAS EXECUTADAS (Últimos 12 Meses) LIQUIDADAS (a)	INSCRITAS EM RESTOS A PAGAR NÃO PROCESSADOS¹ (b)
DESPESA BRUTA COM PESSOAL (I)	14.412.084,70	36.889,00
Pessoal Ativo	13.736.053,70	
Pessoal Inativo e Pensionistas	22.195,34	
Outras Despesas de Pessoal decorrentes de Contratos de Terceirização (§ 1º do art. 18 da LRF)	653.836,16	36.889,00
DESPESAS NÃO COMPUTADAS(II)(§ 1º do art. 19 da LRF)	-	-
Indenizações por Demissão e Incentivos à Demissão Voluntária	-	-
Decorrentes de Decisão Judicial de período anterior ao da apuração	-	-
Despesas de Exercícios Anteriores de período anterior ao da apuração	-	-
Inativos e Pensionistas com Recursos Vinculados	-	-
DESPESA LÍQUIDA COM PESSOAL (III) = (I - II)	14.412.084,70	36.889,00

APURAÇÃO DO CUMPRIMENTO DO LIMITE LEGAL	VALOR	% SOBRE A RCL
RECEITA CORRENTE LÍQUIDA - RCL (IV)	26.585.463,29	-
(-)Transferências obrigatórias da União relativas às emendas individuais(V) (§13, art. 166 da CF)	-	-
= RECEITA CORRENTE LÍQUIDA AJUSTADA (VI)	26.585.463,29	-
DESPESA TOTAL COM PESSOAL - DTP (VII) = (III a + III b)	14.448.973,70	54,35
LIMITE MÁXIMO (VIII) (incisos I, II e III, art. 20 da LRF)	15.951.277,97	60,00
LIMITE PRUDENCIAL (IX) = (0,95 x VIII) (parágrafo único do art. 22 da LRF)	15.153.714,07	57,00
LIMITE DE ALERTA (X) = (0,90 x VIII) (inciso II do §1º do art. 59 da LRF)	14.356.150,17	54,00

FONTE: PRONIM RF - Responsabilidade Fiscal, 25/Jan/2018, 11h e 05m.
1.Nos demonstrativos elaborados no primeiro e no segundo quadrimestre de cada exercício, os valores de restos a pagar não processados incritos em 31 de dezembro

Página: 2 de 2
25/01/2018 11:06

PREFEITURA MUNICIPAL DE CATANDUVAS - PR
RELATÓRIO DE GESTÃO FISCAL
DEMONSTRATIVO DA DESPESA COM PESSOAL
ORÇAMENTOS FISCAL E DA SEGURIDADE SOCIAL
JANEIRO/2017 A DEZEMBRO/2017

RGF - ANEXO (LRF, art. 55, inciso I, alínea "a") R$ 1,00

DESPESA COM PESSOAL	DESPESAS EXECUTADAS (Últimos 12 Meses) LIQUIDADAS	INSCRITAS EM RESTOS A PAGAR NÃO PROCESSADOS¹

do exercício anterior continuarão a ser informados nesse campo. Esses valores não sofrem alteração pelo seu processamento, e somente no caso de cancelamento podem ser excluídos.
Nota:

MOISES APARECIDO DE SOUZA – PREFEITO
OZIEL DE OLIVEIRA – SECRETARIO DE FINANÇAS
EDILSON MALAVSKI – CONTROLE INTERNO
GEFFERSON PAVAN – CONTADOR – CRC PR-058882/O-0

CI1182582-E18

Página: 1 de 1
25/01/2018 13:13

CAMARA MUNICIPAL DE CATANDUVAS - PR - PODER LEGISLATIVO
RELATÓRIO DE GESTÃO FISCAL
DEMONSTRATIVO DA DESPESA COM PESSOAL
ORÇAMENTOS FISCAL E DA SEGURIDADE SOCIAL
JANEIRO/2017 A DEZEMBRO/2017

RGF - ANEXO I (LRF, art. 55, inciso I, alínea "a") R$ 1,00
Unidade Gestora: CÂMARA MUNICIPAL

DESPESA COM PESSOAL	DESPESAS EXECUTADAS (Últimos 12 Meses) LIQUIDADAS (a)	INSCRITAS EM RESTOS A PAGAR NÃO PROCESSADOS¹ (b)
DESPESA BRUTA COM PESSOAL (I)	588.521,61	-
Pessoal Ativo	588.521,61	-
Pessoal Inativo e Pensionistas	-	-
Outras Despesas de Pessoal decorrentes de Contratos de Terceirização (§ 1º do art. 18 da LRF)	-	-
DESPESAS NÃO COMPUTADAS(II)(§ 1º do art. 19 da LRF)	-	-
Indenizações por Demissão e Incentivos à Demissão Voluntária	-	-
Decorrentes de Decisão Judicial de período anterior ao da apuração	-	-
Despesas de Exercícios Anteriores de período anterior ao da apuração	-	-
Inativos e Pensionistas com Recursos Vinculados	-	-
DESPESA LÍQUIDA COM PESSOAL (III) = (I - II)	588.521,61	-

APURAÇÃO DO CUMPRIMENTO DO LIMITE LEGAL	VALOR	% SOBRE A RCL
RECEITA CORRENTE LÍQUIDA - RCL (IV)	26.585.463,29	-
(-)Transferências obrigatórias da União relativas às emendas individuais(V) (§13, art. 166 da CF)	-	-
= RECEITA CORRENTE LÍQUIDA AJUSTADA (VI)	26.585.463,29	-
DESPESA TOTAL COM PESSOAL - DTP (VII) = (III a + III b)	588.521,61	2,21
LIMITE MÁXIMO (VIII) (incisos I, II e III, art. 20 da LRF)	1.595.127,80	6,00
LIMITE PRUDENCIAL (IX) = (0,95 x VIII) (parágrafo único do art. 22 da LRF)	1.515.371,41	5,70
LIMITE DE ALERTA (X) = (0,90 x VIII) (inciso II do §1º do art. 59 da LRF)	1.435.615,02	5,40

FONTE: PRONIM RF - Responsabilidade Fiscal, 24/Jan/2018, 15h e 31m.
1.Nos demonstrativos elaborados no primeiro e no segundo quadrimestre de cada exercício, os valores de restos a pagar não processados incritos em 31 de dezembro do exercício anterior continuarão a ser informados nesse campo. Esses valores não sofrem alteração pelo seu processamento, e somente no caso de cancelamento podem ser excluídos.
Nota:

CI1182583-E18

CAMARA MUNICIPAL DE IGUATU
RELATÓRIO RESUMIDO DA EXECUÇÃO ORÇAMENTARIA
DEMOSTRATIVO DOS RESTOS A PAGAR POR PODER E ORGÃO
ORÇAMENTO FISCAL E DA SEGURIDADE SOCIAL
NOVEMBRO A DEZEMBRO DE 2017
Página: 1 / 1

LRF, art 53 inciso V - Anexo IX

PODER / ORGÃO	RESTOS A PAGAR PROCESSADOS: Inscritos: Exercícios anteriores	Em 31 de dezembro de 2016	Cancelados	Pagos	A Pagar	RESTOS A PAGAR NÃO PROCESSADOS: Incritos em 31 de dezembro de 2016	Cancelados	Pagos	A Pagar
	0,00	0,00	0,00	0,00	0,00	0,00	0,00	0,00	0,00
TOTAL	0,00	0,00	0,00	0,00	0,00	0,00	0,00	0,00	0,00

Edson Apº da Silva
Presidente Biênio de 2017 à 2018

Alexandre Francisco Minetto Fredo
Contador

CI1182599-E18

Página: 1 de 1
25/01/2018 13:15

CAMARA MUNICIPAL DE CATANDUVAS - PR - PODER LEGISLATIVO
RELATÓRIO DE GESTÃO FISCAL
DEMONSTRATIVO SIMPLIFICADO DO RELATÓRIO DE GESTÃO FISCAL
ORÇAMENTOS FISCAL E DA SEGURIDADE SOCIAL
2º SEMESTRE DE 2017

LRF, Art. 48 - Anexo 6 R$ 1,00

RECEITA CORRENTE LÍQUIDA	VALOR ATÉ O BIMESTRE
Receita Corrente Líquida	26.585.463,29

DESPESA COM PESSOAL	VALOR	% SOBRE A RCL
Despesa Total com Pessoal DTP	588.521,61	2,21
Limite Máximo (incisos I,II e III, art. 20 da LRF) - 6,00%	1.595.127,80	6,00
Limite Prudencial (§ único, art. 22 da LRF) - 5,70%	1.515.371,41	5,70

FONTE: PRONIM RF - Responsabilidade Fiscal, 24/Jan/2018, 15h e 32m.

CI1182585-E18

Página: 1 de 1
25/01/2018 13:14

Camara Municipal de Catanduvas - PR - Poder Legislativo
RELATÓRIO DE GESTÃO FISCAL
DEMONSTRATIVO DA DISPONIBILIDADE DE CAIXA E DOS RESTOS A PAGAR
ORÇAMENTO FISCAL E DA SEGURIDADE SOCIAL
Janeiro a Dezembro de 2017

RGF - ANEXO 5 (LRF, Art. 55, Inciso III, alínea 'a') R$ 1,00

IDENTIFICAÇÃO DE RECURSOS	DISPONIBILIDADE DE CAIXA BRUTA (A)	OBRIGAÇÕES FINANCEIRAS: RESTOS A PAGAR LIQUIDADOS E NÃO PAGOS: DE EXERCÍCIOS ANTERIORES (B)	DO EXERCÍCIO (C)	RESTOS A PAGAR EMPENHADOS E NÃO LIQUIDADOS DE EXERCÍCIOS ANTERIORES (D)	DEMAIS OBRIGAÇÕES FINANCEIRAS (E)	DISPONIBILIDADE DE CAIXA LÍQUIDA (ANTES DA INSCRIÇÃO EM RESTOS A PAGAR NÃO PROCESSADOS) (F) = (A - (B+C+D+E))	RESTOS A PAGAR EMPENHADOS E NÃO LIQUIDADOS DO EXERCÍCIO	EMPENHOS NÃO LIQUIDADOS CANCELADOS (NÃO INSCRITOS POR INSUFICIÊNCIA FINANCEIRA)
TOTAL DOS RECURSOS VINCULADOS(I)	-	-	-	-	-	-	-	-
TOTAL DOS RECURSOS NÃO VINCULADOS(II)	-1.461,65	-	-	-	-300,00	-1.161,65	-	-
Recursos do Tesouro (Descentralizados)	-656.792,08	-	-	-	27.411,51	-684.203,59	-	-
Recursos Ordinarios (Livres)	660.915,13	-	-	-	1.237,72	659.677,41	-	-
Retenções em caráter consignatório ocorridas n	-5.584,70	-	-	-	-28.949,23	23.364,53	-	-
TOTAL (III) = (I+II)	-1.461,65	-	-	-	-300,00	-1.161,65	-	-
REGIME PRÓPRIO DE PREVIDÊNCIA DOS SERVI	-	-	-	-	-	-	-	-

FONTE: PRONIM RF - Responsabilidade Fiscal, 24/Jan/2018, 15h e 32m.
Nota:¹ A disponibilidade de caixa do RPPS está comprometida com o Passivo Atuarial

CI1182584-E18

Página: 1 de 2
25/01/2018 11:01

PREFEITURA MUNICIPAL DE CATANDUVAS - PR - PODER EXECUTIVO
RELATÓRIO DE GESTÃO FISCAL
DEMONSTRATIVO SIMPLIFICADO DO RELATÓRIO DE GESTÃO FISCAL
ORÇAMENTOS FISCAL E DA SEGURIDADE SOCIAL
2º SEMESTRE DE 2017

LRF, Art. 48 - Anexo 6 — R$ 1,00

RECEITA CORRENTE LÍQUIDA	VALOR ATÉ O BIMESTRE
Receita Corrente Líquida	26.585.463,29

DESPESA COM PESSOAL	VALOR	% SOBRE A RCL
Despesa Total com Pessoal DTP	13.860.452,09	52,14
Limite Máximo (incisos I,II e III, art. 20 da LRF) - 54,00%	14.356.150,18	54,00
Limite Prudencial (§ único, art. 22 da LRF) - 51,30%	13.638.342,67	51,30

DÍVIDA CONSOLIDADA	VALOR	% SOBRE A RCL
Dívida Consolidada Líquida	-	-
Limite Definido por Resolução do Senado Federal	-	-

GARANTIAS DE VALORES	VALOR	% SOBRE A RCL
Total das Garantias	-	-
Limite Definido por Resolução do Senado Federal	-	-

OPERAÇÕES DE CRÉDITO	VALOR	% SOBRE A RCL
Operações de Crédito Internas e Externas	-	-
Operações de Crédito por Antecipação da Receita	-	-
Limite Definido pelo Senado Federal para Operações de Crédito Internas e Externas		-
Limite Definido pelo Senado Federal para Operações de Crédito por Antecipação da Receita	-	-

RESTOS A PAGAR	INSCRIÇÃO EM RESTOS A PAGAR NÃO PROCESSADOS DO EXERCÍCIO	DISPONIBILIDADE DE CAIXA LÍQUIDA(ANTES DA INSCRIÇÃO EM RESTOS A PAGAR NÃO PROCESSADOS DO EXERCÍCIO
Valor Total	934.006,34	8.757.310,13

FONTE: PRONIM RF - Responsabilidade Fiscal, 25/Jan/2018, 11h e 01m.

Página: 2 de 2
25/01/2018 11:01

PREFEITURA MUNICIPAL DE CATANDUVAS - PR - PODER EXECUTIVO
RELATÓRIO DE GESTÃO FISCAL
DEMONSTRATIVO SIMPLIFICADO DO RELATÓRIO DE GESTÃO FISCAL
ORÇAMENTOS FISCAL E DA SEGURIDADE SOCIAL
2º SEMESTRE DE 2017

MOISES APARECIDO DE SOUZA
PREFEITO

OZIEL DE OLIVEIRA
SECRETÁRIO DE FINANÇAS

EDILSON MALAVSKI
CONTROLE INTERNO

GEFFERSON PAVAN
CONTADOR
CRC PR-058882/O-0

Página: 1 de 3
25/01/2018 10:52

Prefeitura Municipal de Catanduvas - PR - Poder Executivo
RELATORIO DE GESTÃO FISCAL
DEMONSTRATIVO DA DISPONIBILIDADE DE CAIXA E DOS RESTOS A PAGAR
ORÇAMENTO FISCAL E DA SEGURIDADE SOCIAL
Janeiro a Dezembro de 2017

RGF - ANEXO 5 (LRF, Art. 55, Inciso III, alinea 'a') — R$ 1,00

IDENTIFICAÇÃO DE RECURSOS	DISPONIBILIDADE DE CAIXA BRUTA (A)	OBRIGAÇÕES FINANCEIRAS: RESTOS A PAGAR LIQUIDADOS E NÃO PAGOS – DE EXERCICIOS ANTERIORES (B)	RESTOS A PAGAR LIQUIDADOS E NÃO PAGOS – DO EXERCICIO (C)	RESTOS A PAGAR EMPENHADOS E NÃO LIQUIDADOS DE EXERCICIOS ANTERIORES (D)	DEMAIS OBRIGAÇÕES FINANCEIRAS (E)	DISPONIBILIDADE DE CAIXA LÍQUIDA (ANTES DA INSCRIÇÃO EM RESTOS A PAGAR NÃO PROCESSADOS) (F) = (A - (B+C+D+E))	RESTOS A PAGAR EMPENHADOS E NÃO LIQUIDADOS DO EXERCICIO	EMPENHOS NÃO LIQUIDADOS CANCELADOS (NÃO INSCRITOS POR INSUFICIÊNCIA FINANCEIRA)
TOTAL DOS RECURSOS VINCULADOS(I)	-6.774.586,50	-	8.302,58	226.306,59	-345.347,56	-6.663.848,11	772.388,63	-
APMI - BIDO/BINF - 2006	-3.798,30	-	-	-	-	-3.798,30	-	-
Assistência Farmacêutica	2.979,07	-	-	-	-	2.979,02	-	-
Atenção Básica	465.369,12	-	-	-	-135.815,69	601.184,81	-	-
Atenção de Média e Alta Complexidade Ambula	5.164,73	-	-	-	-	5.164,73	-	-
Bloco de Financiamento da Gestão do Programa	59.228,23	-	-	-	-	59.228,23	35.300,00	-
BLOCO DE FINANCIAMENTO DA PROTEÇÃO SOC	48.161,49	-	-	-	-	48.161,49	-	-
Bloco de Financiamento da Proteção Social Espe	40.073,26	-	-	-	-	40.073,26	-	-
Bloco de Investimentos na Rede de Serviços de S	1.530.038,11	-	2.992,00	-	-	1.527.046,11	229.000,00	-
CIDE	43.774,52	-	-	-	-	43.774,52	-	-
Componente para Qualificação da Gestão (SUAS	-24.627,05	-	-	-	-	-24.627,06	-	-
Conv. Unidade Básica de Saúde - UBS	957,90	-	-	-	-	957,90	-	-
Conv DETRAN -Exames Habilitação	-5.446,56	-	-	-	-	-5.446,56	-	-
CONVENIO AGUAS PARANA Caminhão Coleta Se	310.608,25	-	-	-	-	310.608,25	207.000,00	-
Convenio DETRAN - B. Itaú	-541,53	-	-	-	-	-541,53	-	-
CONVENIO Equipamentos Agricolas, plant, carr,	-41.130,24	-	-	-	-	-41.130,24	-	-
CONVENIO Implementos Agricolas CR 78199120	16.914,75	-	-	-	-	-16.914,75	-	-
CONVENIO M.INTEG.NACION EQUIPAM AGRICO	-80.197,63	-	-	-	-	-80.197,63	-	-
Convenio Pavimentação Urbana	-3.427,34	-	-	-	-	3.427,34	-	-
CONVENIO SEDU-PAM Equipamentos Centro Cu	14.396,97	-	-	-	-	14.396,92	-	-
CONVENIO SEDU-PAM Reforma do Centro Cultu	71.854,33	-	-	-	-	71.854,33	-	-
CR 785305-13 PATRULHAS AGRICOLAS	-2.449,68	-	-	-	-	-2.449,68	-	-
CR 793549 - 2013 FNAS - Construção do CRAS	-	-	-	-	2.472,45	-2.472,45	-	-
Educação / 10% sobre Transferências Cons	-3.739.421,55	-	-	-	-119.478,56	-3.619.942,99	1.500,00	-
Educação / 25% sobre Impostos	-131.161,63	-	439,78	-	-38.174,81	-93.426,60	71.399,63	-
FNDE - CONSTRUÇÃO DE QUADRA POLIESPORTI	-97.984,25	-	-	-	-	-92.984,25	-	-
FNDE Apoio financeiro Educação Infantil	11.304,29	-	-	-	-	11.304,29	-	-
FNDE PAC 2 CRECHE/PRE-ESCOLA - ESCOLA INFA	-72.272,62	-	-	-	-	72.272,62	-	-
FNDE/Apoio aos Estab Ensino CRECHES	20.776,64	-	-	-	-	20.776,64	-	-
FNDE/Assist Téc financ PAR 201302213/2013	-91.655,30	-	-	-	-	-91.655,30	-	-
FNDE/Assist Téc financ PAR 201403133	9.372,65	-	-	-	-	9.372,65	-	-
FNS/FMS - MEDICAMENTOS	553,15	-	-	-	-	553,15	-	-
FUNDEB 60%	-1.365.526,95	-	-	-	107.003,80	-1.258.523,15	-	-
FUNDEF/ FUNDEB 40%	1.550.579,87	-	-	-	67.088,22	1.483.491,65	-	-
M CIDADES - Recapeamento Asfaltico CR 79979	-2.735,53	-	-	-	-	-2.735,53	-	-
MAPA - Aquisição de Patrulha Agricola CR 7966	-7.438,14	-	-	-	-	-7.438,14	-	-
MAPA - EQUIPAMENTOS AGRICOLAS CR 788456	3.265,69	-	-	-	-	3.265,69	-	-
MAPA - Equipamentos AgricolasCR 796657/2013	-4.931,63	-	-	-	-	-4.931,63	-	-
MDE Merenda Escolar	-3.088,83	-	-	-	-	-3.088,83	-	-
MDE MERENDA ESCOLAR CRECHE	0,01	-	-	-	-	0,01	-	-

Página: 2 de 3
25/01/2018 10:52

Prefeitura Municipal de Catanduvas - PR - Poder Executivo
RELATORIO DE GESTÃO FISCAL
DEMONSTRATIVO DA DISPONIBILIDADE DE CAIXA E DOS RESTOS A PAGAR
ORÇAMENTO FISCAL E DA SEGURIDADE SOCIAL
Janeiro a Dezembro de 2017

RGF - ANEXO 5 (LRF, Art. 55, Inciso III, alinea 'a') — R$ 1,00

IDENTIFICAÇÃO DE RECURSOS	DISPONIBILIDADE DE CAIXA BRUTA (A)	OBRIGAÇÕES FINANCEIRAS: RESTOS A PAGAR LIQUIDADOS E NÃO PAGOS – DE EXERCICIOS ANTERIORES (B)	RESTOS A PAGAR LIQUIDADOS E NÃO PAGOS – DO EXERCICIO (C)	RESTOS A PAGAR EMPENHADOS E NÃO LIQUIDADOS DE EXERCICIOS ANTERIORES (D)	DEMAIS OBRIGAÇÕES FINANCEIRAS (E)	DISPONIBILIDADE DE CAIXA LÍQUIDA (ANTES DA INSCRIÇÃO EM RESTOS A PAGAR NÃO PROCESSADOS) (F) = (A - (B+C+D+E))	RESTOS A PAGAR EMPENHADOS E NÃO LIQUIDADOS DO EXERCICIO	EMPENHOS NÃO LIQUIDADOS CANCELADOS (NÃO INSCRITOS POR INSUFICIÊNCIA FINANCEIRA)
TOTAL DOS RECURSOS VINCULADOS(I)	-6.774.586,50	-	8.302,58	226.306,59	-345.347,56	-6.663.848,11	772.388,63	-
MDE PNATE-2004 Transporte Escolar União	800,48	-	-	-	-	800,48	-	-
MOE/FNDE -PEJA Prog. Ens. Jovens e Adultos	-1.733,07	-	-	-	-	-1.733,07	-	-
MDS-Apoio aos Progr Sociais Gov.Federal	-28.918,25	-	-	-	-	-28.918,25	-	-
Minist Cidades Calçam Poliedrico	283.178,06	-	-	226.306,59	-	56.871,47	-	-
PBF- CRASS/Atend Familias - 2006	-60.006,56	-	-	-	-	-60.006,56	-	-
PBV - JOVEM ASE - 2006	-2.242,95	-	-	-	-	-2.242,95	-	-
PBV II Familia	-7.528,91	-	-	-	-	-7.528,91	-	-
PETI - BOLSA 2006	-1.178,45	-	-	-	-	-1.178,45	-	-
Pet - JORNADA 2006	-3.897,78	-	-	-	-	-3.897,78	-	-
PETI JORNADA AMPLIADA 2009	-12.343,06	-	-	-	-	-12.343,06	-	-
PISO PARANAENSE DE ASSIST SOCIAL	656,12	-	-	-	-	656,12	-	-
Receitas de Alienações de Ativos	-71.794,53	-	-	-	-	-71.794,53	-	-
REPASSE FEAS PARA AQUISIÇÃO DE VEICULO AO	240.257,00	-	-	-	-	240.257,00	-	-
Salário Educação	83.328,98	-	-	-	-	83.328,98	187.500,00	-
Saúde / percentual vinc s a rec (EC 29/00 15%)	-5.933.561,32	-	4.870,83	-	-19.461,93	-5.918.970,19	40.689,00	-
Saúde ECD/MS/FNS	-573,59	-	-	-	-	-573,59	-	-
SEAB - Recuperação da Trafegabilidade de Estra	-29.993,09	-	-	-	-	-29.993,09	-	-
SEED/CONVÊNIO TRANSPORTE ESCOLAR 2009	-10.132,24	-	-	-	-	-10.132,24	-	-
Taxas - Exercicio Poder de Policia	52.972,41	-	-	-	-	52.972,41	-	-
Taxas - Prestação de Serviços	66.010,30	-	-	-	15.325,10	50.685,20	-	-
Vigilância em Saúde	171.537,63	-	-	-	-10.298,54	181.836,17	-	-
TOTAL DOS RECURSOS NÃO VINCULADOS(II)	15.862.567,80	-	62.303,24	33.758,76	345.347,56	15.421.158,24	161.617,71	-
Contribuições e Legados de Entidades não Gove	1.847,00	-	-	-	-	1.847,00	-	-
CONVENIO FIA 2015	59.576,45	-	-	-	-	59.576,45	-	-
COSIP	64.449,04	-	-	-	82.194,03	-146.643,07	-	-
Gerenciamento de Trânsito	-4.084,96	-	-	-	-	-4.084,96	-	-
Gestão do SUS	6.921,87	-	-	-	-	6.921,82	-	-
Outros Royalties e Compensações Financeiros	-35.453,59	-	-	-	-	-35.453,59	-	-
Recursos do Tesouro (Descentralizados)	-1.291.748,64	-	-	-	-	-1.291.748,64	-	-
Recursos Ordinarios (Livres)	17.551.671,25	-	4.599,65	33.758,76	355.051,91	17.158.250,93	161.617,71	-
Retenções em caráter consignatário ocorridas n	-468.923,16	-	-	-	-91.898,38	-377.024,78	-	-
Transf de Fundo Municipal de Saúde	107.210,67	-	57.703,59	-	-	49.507,08	-	-
TOTAL (III) = (I+II)	9.087.981,30	-	70.605,82	260.065,35	-	8.757.310,13	934.006,34	-

Página: 3 de 3
25/01/2018 10:52

Prefeitura Municipal de Catanduvas - PR - Poder Executivo
RELATÓRIO DE GESTÃO FISCAL
DEMONSTRATIVO DA DISPONIBILIDADE DE CAIXA E DOS RESTOS A PAGAR
ORÇAMENTO FISCAL E DA SEGURIDADE SOCIAL
Janeiro a Dezembro de 2017

RGF - ANEXO 5 (LRF, Art. 55, Inciso III, alinea 'a') — R$ 1,00

IDENTIFICAÇÃO DE RECURSOS	DISPONIBILIDADE DE CAIXA BRUTA (A)	OBRIGAÇÕES FINANCEIRAS: RESTOS A PAGAR LIQUIDADOS E NÃO PAGOS – DE EXERCICIOS ANTERIORES (B)	RESTOS A PAGAR LIQUIDADOS E NÃO PAGOS – DO EXERCICIO (C)	RESTOS A PAGAR EMPENHADOS E NÃO LIQUIDADOS DE EXERCICIOS ANTERIORES (D)	DEMAIS OBRIGAÇÕES FINANCEIRAS (E)	DISPONIBILIDADE DE CAIXA LÍQUIDA (ANTES DA INSCRIÇÃO EM RESTOS A PAGAR NÃO PROCESSADOS) (F) = (A - (B+C+D+E))	RESTOS A PAGAR EMPENHADOS E NÃO LIQUIDADOS DO EXERCICIO	EMPENHOS NÃO LIQUIDADOS CANCELADOS (NÃO INSCRITOS POR INSUFICIÊNCIA FINANCEIRA)
TOTAL DOS RECURSOS VINCULADOS(I)	-6.774.586,50	-	8.302,58	226.306,58	-345.347,56	-6.663.848,11	772.388,63	-
REGIME PRÓPRIO DE PREVIDÊNCIA DOS SERVIÇ	-	-	-	-	-	-	-	-

MOISES APARECIDO DE SOUZA – PREFEITO
OZIEL DE OLIVEIRA – SECRETÁRIO DE FINANÇAS
EDILSON MALAVSKI – CONTROLE INTERNO
GEFFERSON PAVAN – CONTADOR – CRC PR-058882/O-0

FONTE: PRONIM RF - Responsabilidade Fiscal, 25/Jan/2018, 10h e 52m
Nota ¹ A disponibilidade de caixa do RPPS está comprometida com o Passivo Atuarial

Página: 1 de 2
25/01/2018 10:50

PREFEITURA MUNICIPAL DE CATANDUVAS - PR
RELATÓRIO DE GESTÃO FISCAL
DEMONSTRATIVO DAS OPERAÇÕES DE CRÉDITO
ORÇAMENTOS FISCAL E DA SEGURIDADE SOCIAL
JANEIRO A DEZEMBRO DE 2017

RGF - ANEXO 4 (LRF, art. 55, inciso I, alínea "d" e inciso III alínea "c") — R$ 1,00

OPERAÇÕES DE CRÉDITO	VALOR REALIZADO – No Semestre	VALOR REALIZADO – Até o Semestre
Mobiliária		-
Interna	-	-
Externa	-	-
Contratual	-	-
Interna	-	-
Emprestimos	-	-
Aquisição Financiada de Bens e Arrendamento Mercantil Financeiro	-	-
Antecipação de Receita pela Venda a Termo de Bens e Serviços	-	-
Assunção, Reconhecimento e Confissão de Dividas (LRF, art. 29, § 1º)	-	-
Operações de credito previstas no art. 7º § 3º da RSF nº 43/2001¹	-	-
Externa	-	-
Empréstimos	-	-
Aquisição Financiada de Bens e Arrendamento Mercantil Financeiro	-	-
Antecipação de Receita pela Venda a Termo de Bens e Serviços	-	-
Assunção, Reconhecimento e Confissão de Dividas (LRF, art. 29, § 1º)		-
Operações de crédito previstas no art. 7º § 3º da RSF nº 43/2001¹		-
TOTAL (I)	-	-

APURAÇÃO DO CUMPRIMENTO DOS LIMITES	VALOR	% SOBRE A RCL
RECEITA CORRENTE LÍQUIDA - RCL	26.585.463,29	-
OPERAÇÕES VEDADAS (II)		-
TOTAL CONSIDERADO PARA FINS DA APURAÇÃO DO CUMPRIMENTO DO LIMITE (III)= (Ia + II)	-	-
LIMITE GERAL DEFINIDO POR RESOLUÇÃO DO SENADO FEDERAL PARA AS OPERAÇÕES DE CRÉDITO INTERNAS E EXTERNAS	-	-
LIMITE DE ALERTA (inciso III do §1º do art. 59 da LRF) 90%	-	-

Página: 2 de 2
25/01/2018 10:50

PREFEITURA MUNICIPAL DE CATANDUVAS - PR
RELATÓRIO DE GESTÃO FISCAL
DEMONSTRATIVO DAS OPERAÇÕES DE CRÉDITO
ORÇAMENTOS FISCAL E DA SEGURIDADE SOCIAL
JANEIRO A DEZEMBRO DE 2017

RGF - ANEXO 4 (LRF, art. 55, inciso I, alínea "d" e inciso III alínea "c") — R$ 1,00

OPERAÇÕES DE CRÉDITO POR ANTECIPAÇÃO DA RECEITA ORÇAMENTÁRIA	-	-
LIMITE DEFINIDO POR RESOLUÇÃO DO SENADO FEDERAL PARA AS OPERAÇÕES DE CRÉDITO POR ANTECIPAÇÃO DA RECEITA ORÇAMENTÁRIA	-	-

OUTRAS OPERAÇÕES QUE INTEGRAM A DÍVIDA CONSOLIDADA	VALOR REALIZADO – No Semestre	VALOR REALIZADO – Até o Semestre
Parcelamento de Dívidas	-	-
Tributos	-	-
Contribuições Previdenciárias	-	-
FGTS	-	-
Operações de Reestruturação e Recomposição do Principal de Dívidas	-	-

FONTE: PRONIM RF - Responsabilidade Fiscal, 25/Jan/2018, 10h e 50m.
1 Conforme Manual de Instrução de Pleitos - MIP STN/COPEM, essas operações podem ser contratadas mesmo que não haja margem disponível nos limites. No entanto, uma vez contratadas, os fluxos de tais operações terão seus efeitos contabilizados para fins da contratação de outras operações de crédito.

MOISES APARECIDO DE SOUZA
PREFEITO

OZIEL DE OLIVEIRA
SECRETÁRIO DE FINANÇAS

EDILSON MALAVSKI
CONTROLE INTERNO

GEFFERSON PAVAN
CONTADOR
CRC PR-058882/O-0

Página: 1 de 2
25/01/2018 11:04

PREFEITURA MUNICIPAL DE CATANDUVAS - PR
RELATÓRIO DE GESTÃO FISCAL
DEMONSTRATIVO DAS GARANTIAS E CONTRAGARANTIAS DE VALORES
ORÇAMENTOS FISCAL E DA SEGURIDADE SOCIAL
JANEIRO A DEZEMBRO DE 2017

RGF - ANEXO 3 (LRF,art. 55, inciso I, alínea 'c' e art. 40, § 1º) — R$ 1,00

GARANTIAS CONCEDIDAS	SALDO DO EXERCÍCIO ANTERIOR	SALDO DO EXERCÍCIO DE 2017 – Até o 1º Semestre	SALDO DO EXERCÍCIO DE 2017 – Até o 2º Semestre
EXTERNAS(I)			
Aval ou fiança em operações de crédito			
Outras garantias nos Termos da LRF¹			
INTERNAS(II)			
Aval ou fiança em operações de crédito			
Outras garantias nos Termos da LRF¹			
TOTAL GARANTIAS CONCEDIDAS(III)=(I+II)			
RECEITA CORRENTE LÍQUIDA - RCL(IV)	26.042.896,28	27.102.840,83	26.585.463,29
% do TOTAL DAS GARANTIAS sobre a RCL			
LIMITE DEFINIDO POR RESOLUÇÃO DO SENADO FEDERAL 0%	-	-	-
LIMITE DE ALERTA (inciso III do § 1º do art. 59 da LRF) - 0,00%		-	-

CONTRAGARANTIAS RECEBIDAS	SALDO DO EXERCÍCIO ANTERIOR	SALDO DO EXERCÍCIO DE 2017 – Até o 1º Semestre	SALDO DO EXERCÍCIO DE 2017 – Até o 2º Semestre
EXTERNAS(V)			
Aval ou fiança em operações de crédito			
Outras garantias nos Termos da LRF¹			
INTERNAS(VI)			
Aval ou fiança em operações de crédito			
Outras garantias nos Termos da LRF¹			
TOTAL CONTRAGARANTIAS RECEBIDAS(VII)=(V+VI)			

FONTE: PRONIM RF - Responsabilidade Fiscal, 25/Jan/2018, 10h e 49m.

Página: 2 de 2
25/01/2018 11:04

PREFEITURA MUNICIPAL DE CATANDUVAS - PR
RELATÓRIO DE GESTÃO FISCAL
DEMONSTRATIVO DAS GARANTIAS E CONTRAGARANTIAS DE VALORES
ORÇAMENTOS FISCAL E DA SEGURIDADE SOCIAL
JANEIRO A DEZEMBRO DE 2017

RGF - ANEXO 3 (LRF,art. 55, inciso I, alínea 'c' e art. 40, § 1º) — R$ 1,00

GARANTIAS CONCEDIDAS	SALDO DO EXERCÍCIO ANTERIOR	SALDO DO EXERCÍCIO DE 2017 – Até o 1º Semestre	SALDO DO EXERCÍCIO DE 2017 – Até o 2º Semestre

Nota: ¹ Inclui garantias concedidas por meio de Fundos

MOISES APARECIDO DE SOUZA
PREFEITO

OZIEL DE OLIVEIRA
SECRETÁRIO DE FINANÇAS

EDILSON MALAVSKI
CONTROLE INTERNO

GEFFERSON PAVAN
CONTADOR
CRC PR-058882/O-0

Página: 1 de 3
25/01/2018 10:48

PREFEITURA MUNICIPAL DE CATANDUVAS - PR
RELATÓRIO DE GESTÃO FISCAL
DEMONSTRATIVO DA DÍVIDA CONSOLIDADA LÍQUIDA
ORÇAMENTOS FISCAL E DA SEGURIDADE SOCIAL
JANEIRO A DEZEMBRO DE 2017

RGF - ANEXO 2 (LRF, art.55, inciso I, alínea "b") — R$ 1,00

DÍVIDA CONSOLIDADA	SALDO DO EXERCÍCIO ANTERIOR	SALDO DO EXERCÍCIO DE 2017 – Até o 1º Semestre	SALDO DO EXERCÍCIO DE 2017 – Até o 2º Semestre
DÍVIDA CONSOLIDADA - DC (I)	3.588.463,31	3.588.463,31	3.588.463,31
Dívida Mobiliária	-	-	-
Dívida Contratual	3.588.463,31	3.588.463,31	3.588.463,31
Empréstimos	-	-	-
Internos	-	-	-
Externos	-	-	-
Reestruturação da Dívida de Estados e Municípios	-	-	-
Financiamentos	-	-	-
Internos	-	-	-
Externos	-	-	-
Parcelamento e Renegociação de dívidas	3.588.463,31	3.588.463,31	3.588.463,31
De Tributos	-	-	-
De Contribuições Previdenciárias	2.347.616,41	2.347.616,41	2.347.616,41
De Demais Contribuições Sociais	1.240.846,90	1.240.846,90	1.240.846,90
Do FGTS	-	-	-
Com Instituição Não Financeira	-	-	-
Demais Dívidas Contratuais	-	-	-
Precatórios Posteriores a 05/05/2000 (inclusive) - Vencidos e nao pagos	-	-	-
Outras Dívidas	-	-	-
DEDUÇÕES (II)	9.066.937,84	12.012.816,39	9.149.201,68
Disponibilidade de Caixa¹	9.066.937,84	12.012.816,39	9.149.201,68
Disponibilidade de Caixa Bruta	9.115.771,86	12.012.816,39	9.149.201,68
(-) Restos a Pagar Processados	48.834,02	-	-
Demais Haveres Financeiros	-	-	-
DÍVIDA CONSOLIDADA LÍQUIDA (DCL) (III) = (I - II)	-	-	-
RECEITA CORRENTE LÍQUIDA - RCL	26.042.896,28	27.102.840,83	26.585.463,29
% da DC sobre a RCL (I/RCL)	13,78	13,24	13,50

Página: 2 de 3
25/01/2018 10:48

PREFEITURA MUNICIPAL DE CATANDUVAS - PR
RELATÓRIO DE GESTÃO FISCAL
DEMONSTRATIVO DA DÍVIDA CONSOLIDADA LÍQUIDA
ORÇAMENTOS FISCAL E DA SEGURIDADE SOCIAL
JANEIRO A DEZEMBRO DE 2017

% da DCL sobre a RCL (III/RCL)	-	-	-
LIMITE DEFINIDO POR RESOLUÇÃO DO SENADO FEDERAL - <0,00%>	-	-	-
LIMITE DE ALERTA (inciso III do § 1º do art. 59 da LRF) - <0,00%>	-	-	-

Página: 3 de 3
25/01/2018 10:48

PREFEITURA MUNICIPAL DE CATANDUVAS - PR
RELATÓRIO DE GESTÃO FISCAL
DEMONSTRATIVO DA DÍVIDA CONSOLIDADA LÍQUIDA
ORÇAMENTOS FISCAL E DA SEGURIDADE SOCIAL
JANEIRO A DEZEMBRO DE 2017

OUTROS VALORES NÃO INTEGRANTES DA DC	SALDO DO EXERCÍCIO ANTERIOR	SALDO DO EXERCÍCIO DE 2017 – Até o 1º Semestre	SALDO DO EXERCÍCIO DE 2017 – Até o 2º Semestre
PRECATÓRIOS ANTERIORES A 05/05/2000	-	-	-
PRECATÓRIOS POSTERIORES A 05/05/2000² (Não incluídos na DCL)	-	-	-
PASSIVO ATUARIAL	-	-	-
INSUFICIÊNCIA FINANCEIRA	-	-	-
DEPÓSITOS	-	-	-

CONTINUA B5

PASSIVO ATUARIAL	-	-	-
INSUFICIÊNCIA FINANCEIRA	-	-	-
DEPÓSITOS	-	-	-
RP NÃO-PROCESSADOS	164.770,19	1.703.824,44	260.065,35
ANTECIPAÇÕES DE RECEITA ORÇAMENTÁRIA – ARO	-	-	-

FONTE: PRONIM RF - Responsabilidade Fiscal, 25/Jan/2018, 10h e 48m.

1. Se o saldo apurado for negativo, ou seja, se o total da Disponibilidade de Caixa Bruta for menor que Restos a Pagar Processados, esse saldo negativo não deverá ser informado nessa linha, mas sim na linha da "Insuficiência Financeira", no quadro "Outros Valores não integrantes da Dívida Consolidada". Assim, quando o cálculo de Disponibilidade de Caixa for negativo, o valor dessa linha deverá ser (0) "zero".

2. Refere-se aos precatórios posteriores a 05/05/2000 que, em cumprimento ao disposto no artigo 100 da Constituição Federal, ainda não foram incluídos no orçamento ou constam no orçamento e ainda não foram pagos. Ao final do exercício em que esses precatórios foram incluídos ou que deveriam ter sido incluídos, os valores deverão compor a linha "Precatórios".

MOISES APARECIDO DE SOUZA
PREFEITO

OZIEL DE OLIVEIRA
SECRETÁRIO DE FINANÇAS

EDILSON MALAVSKI
CONTROLE INTERNO

GEFFERSON PAVAN
CONTADOR
CRC PR-058882/O-0

PREFEITURA MUNICIPAL DE CATANDUVAS - PR - PODER EXECUTIVO
RELATÓRIO DE GESTÃO FISCAL
DEMONSTRATIVO DA DESPESA COM PESSOAL
ORÇAMENTOS FISCAL E DA SEGURIDADE SOCIAL
JANEIRO/2017 A DEZEMBRO/2017

Página: 1 de 2
25/01/2018 10:46

RGF - ANEXO I (LRF, art. 55, inciso I, alínea "a") — R$ 1,00

DESPESA COM PESSOAL	DESPESAS EXECUTADAS (Últimos 12 Meses) LIQUIDADAS (a)	INSCRITAS EM RESTOS A PAGAR NÃO PROCESSADOS[1] (b)
DESPESA BRUTA COM PESSOAL (I)	13.823.563,09	36.889,00
Pessoal Ativo	13.147.531,59	-
Pessoal Inativo e Pensionistas	22.195,34	-
Outras Despesas de Pessoal decorrentes de Contratos de Terceirização (§ 1º do art. 18 da LRF)	653.836,16	36.889,00
DESPESAS NÃO COMPUTADAS(II)(§ 1º do art. 19 da LRF)		-
Indenizações por Demissão e Incentivos à Demissão Voluntária	-	-
Decorrentes de Decisão Judicial de período anterior ao da apuração	-	-
Despesas de Exercícios Anteriores de período anterior ao da apuração	-	-
Inativos e Pensionistas com Recursos Vinculados	-	-
DESPESA LÍQUIDA COM PESSOAL (III) = (I - II)	13.823.563,09	36.889,00

APURAÇÃO DO CUMPRIMENTO DO LIMITE LEGAL	VALOR	% SOBRE A RCL
RECEITA CORRENTE LÍQUIDA - RCL (IV)	26.585.463,29	-
(-)Transferências obrigatórias da União relativas às emendas individuais(V) (§13, art. 166 da CF)	-	-
= RECEITA CORRENTE LÍQUIDA AJUSTADA (VI)	26.585.463,29	-
DESPESA TOTAL COM PESSOAL - DTP (VII) = (III a + III b)	13.860.452,09	52,14
LIMITE MÁXIMO (VIII) (incisos I, II e III, art. 20 da LRF)	14.356.150,18	54,00
LIMITE PRUDENCIAL (IX) = (0,95 x VIII) (parágrafo único do art. 22 da LRF)	13.638.342,67	51,30
LIMITE DE ALERTA (X) = (0,90 x VIII) (inciso II do §1º do art. 59 da LRF)	12.920.535,16	48,60

FONTE: PRONIM RI - Responsabilidade Fiscal, 25/Jan/2018, 10h e 46m.

1.Nos demonstrativos elaborados no primeiro e no segundo quadrimestre de cada exercício, os valores de restos a pagar não processados inscritos em 31 de dezembro do exercício anterior continuarão a ser informados nesse campo. Esses valores não sofrem alteração pelo seu processamento, e somente no caso de cancelamento podem ser excluídos.

Nota:

PREFEITURA MUNICIPAL DE CATANDUVAS - PR - PODER EXECUTIVO
RELATÓRIO DE GESTÃO FISCAL
DEMONSTRATIVO DA DESPESA COM PESSOAL
ORÇAMENTOS FISCAL E DA SEGURIDADE SOCIAL
JANEIRO/2017 A DEZEMBRO/2017

Página: 2 de 2
25/01/2018 10:46

RGF - ANEXO I (LRF, art. 55, inciso I, alínea "a") — R$ 1,00

DESPESA COM PESSOAL	DESPESAS EXECUTADAS (Últimos 12 Meses) LIQUIDADAS	INSCRITAS EM RESTOS A PAGAR NÃO PROCESSADOS[1]

MOISES APARECIDO DE SOUZA
PREFEITO

OZIEL DE OLIVEIRA
SECRETÁRIO DE FINANÇAS

EDILSON MALAVSKI
CONTROLE INTERNO

GEFFERSON PAVAN
CONTADOR
CRC PR-058882/O-0

CI1182581-E18

Página: 3 de 5
25/01/2018 09:49

Prefeitura Municipal de Catanduvas-PR
Relatório Resumido da Execução Orçamentária
Balanço Orçamentário
Orçamentos Fiscal e da Seguridade Social
Janeiro a Dezembro 2017/Bimestre Novembro-Dezembro

RREO - Anexo 1 (LRF, Art. 52, inciso I, alíneas "a" e "b" do inciso II e §1º) — Em Reais

DESPESAS	DOTAÇÃO INICIAL (d)	DOTAÇÃO ATUALIZADA (e)	DESPESAS EMPENHADAS No Bimestre	DESPESAS EMPENHADAS Até o Bimestre (f)	SALDO (g)=(e-f)	DESPESAS LIQUIDADAS No Bimestre	DESPESAS LIQUIDADAS Até o Bimestre (h)	SALDO (i)=(e-h)	DESPESAS PAGAS ATÉ O BIMESTRE (j)	INSCRITAS EM RESTOS A PAGAR NÃO PROCESSADOS (k)
DESPESAS (EXCETO INTRA-ORÇAMENTÁRIAS)(VIII)	32.617.117,00	37.756.508,40	5.794.584,28	23.932.176,71	13.824.331,69	5.592.771,34	22.998.170,37	14.758.338,03	22.527.564,55	934.006,34
DESPESAS CORRENTES	26.912.697,00	29.476.596,39	5.007.682,89	22.058.591,63	7.418.004,76	5.353.595,32	21.818.484,92	7.658.111,47	21.750.873,10	240.106,71
PESSOAL E ENCARGOS SOCIAIS	14.177.483,00	16.124.872,61	3.158.628,83	12.749.392,09	3.375.480,52	3.153.628,38	12.749.392,09	3.375.480,52	12.096.727,75	-
JUROS E ENCARGOS DA DÍVIDA	26.400,00	26.400,00		-	26.400,00	-	-	26.400,00	-	-
OUTRAS DESPESAS CORRENTES	12.708.814,00	13.325.323,78	1.849.054,51	9.309.199,54	4.016.124,24	2.194.966,94	9.069.092,83	4.256.230,95	9.655.143,35	240.106,71
DESPESAS DE CAPITAL	4.435.170,00	7.010.662,01	786.901,39	1.873.585,08	5.137.076,93	239.176,02	1.179.685,45	5.830.976,56	1.176.693,45	693.899,63
INVESTIMENTOS	4.350.170,00	6.925.662,01	786.901,39	1.873.585,08	5.052.076,93	239.176,02	1.179.685,45	5.745.976,56	1.176.693,45	693.899,63
AMORTIZAÇÃO DA DÍVIDA / REFINANCIAMENTO DA DÍVIDA	85.000,00	85.000,00	-		85.000,00		-	85.000,00	-	-
RESERVA DE CONTINGÊNCIA	1.269.250,00	1.269.250,00	-	-	1.269.250,00	-	-	1.269.250,00	-	
DESPESAS (INTRA-ORÇAMENTÁRIAS)(IX)	1.628.270,00	1.859.206,06	925.592,01	1.684.872,75	174.333,31	925.592,01	1.684.872,75	174.333,31	1.684.872,75	-
SUBTOTAL DAS DESPESAS(X)=(VIII+IX)	34.245.387,00	39.615.714,46	6.720.176,29	25.617.049,46	13.998.665,00	6.518.363,35	24.683.043,12	14.932.571,34	24.612.437,30	934.006,34
AMORTIZAÇÃO DA DÍVIDA/REFINANCIAMENTO(XI)	-	-	-	-	-	-	-	-	-	-
Amortização da Dívida Interna	-	-	-	-	-	-	-	-	-	-
Dívida Mobiliária	-	-	-	-	-	-	-	-	-	-
Outras Dívidas	-	-	-	-	-	-	-	-	-	-
Amortização da Dívida Externa	-	-	-	-	-	-	-	-	-	-
Dívida Mobiliária	-	-	-	-	-	-	-	-	-	-
Outras Dívidas	-	-	-	-	-	-	-	-	-	-
SUBTOTAL C/ REFINANCIAMENTO(XII) =(X+XI)	34.245.387,00	39.615.714,46	6.720.176,29	25.617.049,46	13.998.665,00	6.518.363,35	24.683.043,12	14.932.671,34	24.612.437,30	934.006,34
SUPERÁVIT(XIII)		-	-	2.195.633,28	-	-	2.195.633,28	-	3.200.245,44	-
TOTAL(XIV)=(XII+XIII)	34.245.387,00	39.615.714,46	6.720.176,29	27.812.682,74		6.518.363,35	26.878.676,40		27.812.687,74	934.006,34
RESERVA DO RPPS	-	-	-	-	-	-	-	-	-	-

Página: 4 de 5
25/01/2018 09:49

Prefeitura Municipal de Catanduvas-PR
Relatório Resumido da Execução Orçamentária
Balanço Orçamentário
Orçamentos Fiscal e da Seguridade Social
Janeiro a Dezembro 2017/Bimestre Novembro-Dezembro

RREO - Anexo 1 (LRF, Art. 52, inciso I, alíneas "a" e "b" do inciso II e §1º) — Em Reais

RECEITAS INTRA-ORÇAMENTÁRIAS	PREVISÃO INICIAL	PREVISÃO ATUALIZADA (a)	RECEITAS REALIZADAS No Bimestre (b)	% (b/a)	Até o Bimestre (c)	% (c/a)	SALDO (a-c)
RECEITAS CORRENTES INTRAORÇAMENTÁRIAS	1.400.000,00	1.400.000,00	-	-	-	-	1.400.000,00
RECEITAS DE CONTRIBUIÇÕES	1.400.000,00	1.400.000,00	-	-	-	-	1.400.000,00
CONTRIBUIÇÕES SOCIAIS	1.400.000,00	1.400.000,00	-	-	-	-	1.400.000,00
TOTAL	1.400.000,00	1.400.000,00	-	-	-	-	1.400.000,00

Página: 5 de 5
25/01/2018 09:49

Prefeitura Municipal de Catanduvas-PR
Relatório Resumido da Execução Orçamentária
Balanço Orçamentário
Orçamentos Fiscal e da Seguridade Social
Janeiro a Dezembro 2017/Bimestre Novembro-Dezembro

RREO - Anexo 1 (LRF, Art. 52, inciso I, alíneas "a" e "b" do inciso II e §1º) — Em Reais

DESPESAS INTRA-ORÇAMENTÁRIAS	DOTAÇÃO INICIAL (d)	DOTAÇÃO ATUALIZADA (e)	DESPESAS EMPENHADAS No Bimestre	DESPESAS EMPENHADAS Até o Bimestre (f)	SALDO (g)=(e-f)	DESPESAS LIQUIDADAS No Bimestre	DESPESAS LIQUIDADAS Até o Bimestre (h)	SALDO (i)=(e-h)	DESPESAS PAGAS ATÉ O BIMESTRE (j)	INSCRITAS EM RESTOS A PAGAR NÃO PROCESSADOS (k)
DESPESAS CORRENTES	1.628.270,00	1.859.206,06	925.592,01	1.684.872,75	174.333,31	925.592,01	1.684.872,75	174.333,31	1.684.872,75	-
PESSOAL E ENCARGOS SOCIAIS	928.270,00	1.159.206,06	249.575,71	1.008.856,45	150.349,61	249.575,71	1.008.856,45	150.349,61	1.008.856,45	-
OUTRAS DESPESAS CORRENTES	700.000,00	700.000,00	676.016,30	676.016,30	23.983,70	676.016,30	676.016,30	23.983,70	676.016,30	-
TOTAL	1.628.270,00	1.859.206,06	925.592,01	1.684.872,75	174.333,31	925.592,01	1.684.872,75	174.333,31	1.684.872,75	-

FONTE: PRONIM RF - Responsabilidade Fiscal, 25/Jan/2018, 09h e 49m.

Nota: Durante o exercício, somente as despesas liquidadas são consideradas executadas. No encerramento do exercício, as despesas não liquidadas inscritas em restos a pagar não processados são também consideradas executadas. Dessa forma, para maior transparência, as despesas executadas estão segregadas em:

a) Despesas liquidadas, consideradas aquelas em que houve a entrega do material ou serviço, nos termos do art. 63 da Lei 4.320/64;

b) Despesas empenhadas mas não liquidadas, inscritas em Restos a Pagar não processados, consideradas liquidadas no encerramento do exercício, por força do art 35, inciso II da Lei 4.320/64.

MOISES APARECIDO DE SOUZA
PREFEITO

EDILSON MALAVSKI
CONTROLE INTERNO

OZIEL DE OLIVEIRA
SECRETÁRIO DE FINANÇAS

GEFFERSON PAVAN
CONTADOR
CRC PR-058882/O-0

Página: 1 de 5
25/01/2018 09:49

Prefeitura Municipal de Catanduvas-PR
Relatório Resumido da Execução Orçamentária
Balanço Orçamentário
Orçamentos Fiscal e da Seguridade Social
Janeiro a Dezembro 2017/Bimestre Novembro-Dezembro

RREO - Anexo 1 (LRF, Art. 52, inciso I, alíneas "a" e "b" do inciso II e §1º) — Em Reais

RECEITAS	PREVISÃO INICIAL	PREVISÃO ATUALIZADA (a)	RECEITAS REALIZADAS No Bimestre (b)	% (b/a)	Até o Bimestre (c)	% (c/a)	SALDO (a-c)
RECEITAS (EXCETO INTRA-ORÇAMENTÁRIAS)(I)	32.845.387,00	34.587.090,59	5.276.936,88	15,26	27.812.682,74	80,41	6.774.407,85
RECEITAS CORRENTES	29.412.587,00	30.029.290,59	4.927.837,43	16,41	26.585.463,29	88,53	3.443.827,30
RECEITA TRIBUTÁRIA	1.897.730,00	1.897.730,00	337.382,08	17,78	2.072.576,80	109,21	-174.846,80
IMPOSTOS	1.551.650,00	1.551.650,00	283.394,05	18,26	1.702.931,05	109,62	149.281,05
TAXAS	346.080,00	346.080,00	53.988,03	15,60	371.645,75	107,39	-25.565,75
RECEITAS DE CONTRIBUIÇÕES	1.057.900,00	1.060.900,00	63.463,53	5,98	416.362,40	39,25	644.537,60
CONTRIBUIÇÕES SOCIAIS	662.900,00	662.900,00	-	-	-	-	662.900,00
CONTRIBUIÇÃO PARA O CUSTEIO DO SERVIÇO DE ILUMINAÇÃ	395.000,00	398.000,00	63.463,53	15,95	416.362,40	104,61	-18.362,40
RECEITA PATRIMONIAL	1.627.700,00	1.627.700,00	-4.392,63	-0,27	561.952,33	34,52	1.065.747,67
RECEITAS DE VALORES MOBILIÁRIOS	1.627.700,00	1.627.700,00	-4.392,63	-0,27	561.952,33	34,52	1.065.747,67
RECEITA DE SERVIÇOS	36.000,00	36.000,00	-	-	-		36.000,00
TRANSFERÊNCIAS CORRENTES	24.646.200,00	25.253.903,59	4.482.534,57	17,75	23.417.423,60	92,73	1.836.479,90
TRANSFERÊNCIAS INTERGOVERNAMENTAIS	24.641.100,00	25.248.803,59	4.482.534,57	17,75	23.415.759,74	92,74	1.833.043,85
TRANSFERÊNCIAS DE PESSOAS	5.100,00	5.100,00	-		1.663,80	32,62	3.436,14
OUTRAS RECEITAS CORRENTES	147.057,00	153.057,00	48.259,93	31,52	117.148,36	76,54	35.908,64
MULTAS E JUROS DE MORA	45.100,00	45.100,00	1.037,14	2,30	10.344,12	22,94	34.755,88
INDENIZAÇÕES E RESTITUIÇÕES	23.200,00	23.200,00	2.745,90	11,84	24.050,35	103,66	-850,35
RECEITA DA DÍVIDA ATIVA	65.557,00	71.557,00	2.459,24	3,44	29.467,34	41,18	42.089,66
RECEITAS DIVERSAS	13.200,00	13.200,00	42.617,65	322,85	53.286,45	403,69	-40.086,45
RECEITAS DE CAPITAL	3.432.800,00	4.557.800,00	349.099,45	7,66	1.227.219,45	26,93	3.330.580,55
TRANSFERÊNCIAS DE CAPITAL	3.432.800,00	4.557.800,00	349.099,45	7,66	1.227.219,45	26,93	3.330.580,55
TRANSFERÊNCIAS INTERGOVERNAMENTAIS	750.000,00	750.000,00	360.000,00	48,00	920.620,00	122,75	-170.620,00
TRANSFERÊNCIAS DE CONVÊNIOS	2.682.800,00	3.807.800,00	-10.950,55	-0,29	306.599,45	8,05	3.501.200,55
RECEITAS (INTRA-ORÇAMENTÁRIAS)(II)	1.400.000,00	1.400.000,00	-	-	-	-	1.400.000,00
SUBTOTAL DAS RECEITAS(III)=(I+II)	34.245.387,00	35.987.090,59	5.276.936,88	14,66	27.812.682,74	77,29	8.174.407,85

Página: 2 de 5
25/01/2018 09:49

Prefeitura Municipal de Catanduvas-PR
Relatório Resumido da Execução Orçamentária
Balanço Orçamentário
Orçamentos Fiscal e da Seguridade Social
Janeiro a Dezembro 2017/Bimestre Novembro-Dezembro

RREO - Anexo 1 (LRF, Art. 52, inciso I, alíneas "a" e "b" do inciso II e §1º) — Em Reais

RECEITAS	PREVISÃO INICIAL	PREVISÃO ATUALIZADA (a)	RECEITAS REALIZADAS No Bimestre (b)	% (b/a)	Até o Bimestre (c)	% (c/a)	SALDO (a-c)
OPERAÇÕES DE CRÉDITO-REFINANCIAMENTO(IV)	-	-	-	-	-	-	-
Operações de Crédito Internas	-	-	-	-	-	-	-
Mobiliária	-	-	-	-	-	-	-
Contratual	-	-	-	-	-	-	-
Operações de Crédito Externas	-	-	-	-	-	-	-
Mobiliária	-	-	-	-	-	-	-
Contratual	-	-	-	-	-	-	-
SUBTOTAL COM REFINANCIAMENTO(V)=(III+IV)	34.245.387,00	35.987.090,59	5.276.936,88	14,66	27.812.682,74	77,29	8.174.407,85
DÉFICIT(VI)							
TOTAL(VII)=(V+VI)	34.245.387,00	35.987.090,59	5.276.936,88	14,66	27.812.682,74	77,29	8.174.407,85
SALDOS DE EXERCÍCIOS ANTERIORES	-	-	-	-	3.347.260,78	-	-
Recursos Arrecadados em Exercícios Anteriores - RPPS	-	-	-	-	-	-	-
Superávit Financeiro Utilizado para Créditos Adicionais		-	-	-	3.347.260,78	-	-
Reabertura de Créditos Adicionais	-	-	-	-	-	-	-

Página: 1 de 4
25/01/2018 09:50

Prefeitura Municipal de Catanduvas - PR
Relatório Resumido de Execução Orçamentária
Demonstrativo da Execução das Despesas por Função/Subfunção
Orçamento Fiscal e da Seguridade Social
Janeiro a Dezembro 2017/Bimestre Novembro-Dezembro

RREO - ANEXO II(LRF, Art. 52, inciso II, alínea 'c') — R$ 1,00

FUNÇÃO/SUBFUNÇÃO	Dotação Inicial	Dotação Atualizada (a)	Despesas Empenhadas No Bimestre	Despesas Empenhadas Até o Bimestre (b)	% (b/total b)	SALDO (c)=(a-b)	Despesas Liquidadas No Bimestre	Despesas Liquidadas Até o Bimestre (d)	% (d/total d)	SALDO (e)=(a-d)	Inscritas em Restos a Pagar Não Processados (f)
DESPESAS(EXCETO INTRAORÇAMENTÁRIAS)(I)	32.617.117,00	37.756.508,40	5.794.584,28	23.932.176,71	93,42	13.824.331,69	5.592.771,34	22.998.170,37	93,17	14.758.338,03	934.006,34
Legislativa	660.123,00	659.423,00	112.927,21	654.177,64	2,55	5.245,36	112.927,21	654.177,64	2,65	5.245,36	0,00
Ação Legislativa	660.123,00	659.423,00	112.927,21	654.177,64	2,55	5.245,36	112.927,21	654.177,64	2,65	5.245,36	0,00
Administração	4.136.127,00	3.719.890,80	557.226,88	2.536.040,74	9,90	1.183.850,06	575.800,44	2.507.850,74	10,16	1.212.040,06	28.190,00
Planejamento e Orçamento	271.850,00	277.050,00	45.340,75	182.958,27	0,71	94.091,73	45.340,75	182.958,27	0,74	94.091,73	0,00
Administração Geral	3.031.700,00	2.618.170,12	357.672,40	1.716.102,41	6,70	902.067,71	373.745,96	1.687.912,41	6,84	930.257,71	28.190,00
Administração Financeira	770.627,00	757.914,82	139.866,37	579.099,20	2,26	178.815,62	142.366,37	579.099,20	2,35	178.815,62	0,00
Controle Interno	61.950,00	66.755,86	14.347,36	57.880,86	0,23	8.875,00	14.347,36	57.880,86	0,23	8.875,00	0,00
Assistência Social	1.515.200,00	1.864.079,73	290.726,12	1.380.465,51	5,39	483.614,22	328.157,16	1.342.065,51	5,44	522.014,22	38.400,00
Administração Geral	451.660,00	691.655,29	157.846,75	670.549,45	2,62	21.105,83	165.166,79	668.849,46	2,71	22.805,83	1.700,00
Assistência ao Idoso	34.900,00	44.900,00	7.176,80	41.147,97	0,16	3.752,03	6.976,80	39.747,97	0,16	5.152,03	1.400,00
Assistência ao Portador de Deficiência	500,00	500,00	0,00	0,00	0,00	500,00	0,00	0,00	0,00	500,00	0,00
Assistência à Criança e ao Adolescente	200.540,00	219.918,29	25.426,68	138.298,42	0,54	81.619,87	29.097,58	138.298,42	0,56	81.619,87	0,00
Assistência Comunitária	827.600,00	907.106,15	100.275,89	530.469,56	2,07	376.636,49	126.915,99	495.169,66	2,01	411.936,49	35.300,00
Previdência Social	2.185.000,00	2.185.000,00	0,00	0,00	0,00	2.185.000,00	0,00	0,00	0,00	2.185.000,00	0,00
Previdência do Regime Estatutário	2.185.000,00	2.185.000,00	0,00	0,00	0,00	2.185.000,00	0,00	0,00	0,00	2.185.000,00	0,00
Saúde	6.659.720,00	8.198.045,43	1.440.290,16	6.585.963,68	25,71	1.612.081,75	1.442.371,93	6.316.274,68	25,59	1.881.770,75	269.689,00
Atenção Básica	6.547.600,00	8.082.425,43	1.425.562,51	6.526.768,49	25,48	1.555.656,94	1.427.544,28	6.257.079,49	25,35	1.825.345,94	269.689,00
Vigilância Sanitária	32.600,00	32.600,00	0,00	2.180,67	0,01	30.419,33	0,00	2.180,67	0,01	30.419,33	0,00
Vigilância Epidemiológica	79.520,00	83.020,00	14.727,65	57.014,52	0,22	26.005,48	14.727,65	57.014,52	0,23	26.005,48	0,00
Trabalho	100.850,00	34.895,85	0,00	0,00	0,00	34.895,85	0,00	0,00	0,00	34.895,85	0,00
Fomento ao Trabalho	100.850,00	34.895,85	0,00	0,00	0,00	34.895,85	0,00	0,00	0,00	34.895,85	0,00
Educação	6.204.780,00	7.808.722,73	1.731.314,32	6.529.536,77	25,49	1.279.185,96	1.531.264,50	6.269.137,14	25,40	1.539.585,59	260.399,63
Alimentação e Nutrição	767.900,00	662.260,94	74.957,71	356.847,17	1,39	305.413,77	74.957,71	356.847,17	1,45	305.413,77	0,00
Ensino Fundamental	4.416.970,00	6.101.936,06	1.478.508,92	5.355.822,93	20,91	746.113,13	1.278.459,10	5.096.923,30	20,65	1.005.012,76	258.899,63
Ensino Médio	14.600,00	14.600,00	0,00	0,00	0,00	14.600,00	0,00	0,00	0,00	14.600,00	0,00
Educação Infantil	913.350,00	923.697,67	155.868,18	733.098,61	2,86	190.599,06	155.868,18	731.598,61	2,96	192.099,06	1.500,00

Página: 2 de 4
25/01/2018 09:50

Prefeitura Municipal de Catanduvas - PR
Relatório Resumido de Execução Orçamentária
Demonstrativo da Execução das Despesas por Função/Subfunção
Orçamento Fiscal e da Seguridade Social
Janeiro a Dezembro 2017/Bimestre Novembro-Dezembro

RREO - ANEXO II(LRF, Art. 52, inciso II, alínea 'c') — R$ 1,00

FUNÇÃO/SUBFUNÇÃO	Dotação Inicial	Dotação Atualizada (a)	Despesas Empenhadas No Bimestre	Despesas Empenhadas Até o Bimestre (b)	% (b/total b)	SALDO (c)=(a-b)	Despesas Liquidadas No Bimestre	Despesas Liquidadas Até o Bimestre (d)	% (d/total d)	SALDO (e)=(a-d)	Inscritas em Restos a Pagar Não Processados (f)
Educação de Jovens e Adultos	79.680,00	93.948,06	21.979,51	83.768,06	0,33	10.180,00	21.979,51	83.768,06	0,34	10.180,00	0,00
Educação Especial	12.280,00	12.280,00	0,00	0,00	0,00	12.280,00	0,00	0,00	0,00	12.280,00	0,00
Cultura	539.040,00	544.091,11	239.123,07	402.680,74	1,57	141.410,37	177.423,07	339.780,74	1,38	204.310,37	62.900,00
Difusão Cultural	539.040,00	544.091,11	239.123,07	402.680,74	1,57	141.410,37	177.423,07	339.780,74	1,38	204.310,37	62.900,00
Urbanismo	3.794.430,00	5.165.338,50	501.843,73	2.046.296,22	7,99	3.119.042,28	488.023,95	2.001.027,84	8,11	3.164.310,66	45.268,38
Infra-Estrutura Urbana	1.165.300,00	2.483.057,24	-19.157,20	22.116,06	0,09	2.460.941,18	0,00	22.116,06	0,09	2.460.941,18	0,00
Serviços Urbanos	2.629.130,00	2.682.281,26	521.000,93	2.024.180,16	7,90	658.101,10	488.023,95	1.978.911,78	8,02	703.369,48	45.268,38
Habitação	13.200,00	13.200,00	0,00	0,00	0,00	13.200,00	0,00	0,00	0,00	13.200,00	0,00
Habitação Urbana	13.200,00	13.200,00	0,00	0,00	0,00	13.200,00	0,00	0,00	0,00	13.200,00	0,00
Saneamento	1.400,00	1.400,00	0,00	0,00	0,00	1.400,00	0,00	0,00	0,00	1.400,00	0,00
Saneamento Básico Urbano	1.400,00	1.400,00	0,00	0,00	0,00	1.400,00	0,00	0,00	0,00	1.400,00	0,00
Gestão Ambiental	37.750,00	37.750,00	0,00	0,00	0,00	37.750,00	0,00	0,00	0,00	37.750,00	0,00
Preservação e Conservação Ambiental	37.750,00	37.750,00	0,00	0,00	0,00	37.750,00	0,00	0,00	0,00	37.750,00	0,00
Agricultura	492.650,00	520.750,87	74.254,22	361.571,01	1,41	159.179,86	87.326,47	359.371,01	1,46	161.379,86	2.200,00
Extensão Rural	492.650,00	520.750,87	74.254,22	361.571,01	1,41	159.179,86	87.326,47	359.371,01	1,46	161.379,86	2.200,00
Indústria	33.870,00	33.870,00	0,00	0,00	0,00	33.870,00	0,00	0,00	0,00	33.870,00	0,00
Promoção Industrial	33.870,00	33.870,00	0,00	0,00	0,00	33.870,00	0,00	0,00	0,00	33.870,00	0,00
Comércio e Serviços	6.200,00	6.200,00	0,00	0,00	0,00	6.200,00	0,00	0,00	0,00	6.200,00	0,00
Promoção Comercial	6.200,00	6.200,00	0,00	0,00	0,00	6.200,00	0,00	0,00	0,00	6.200,00	0,00
Transporte	3.697.420,00	4.420.470,45	596.026,54	2.463.477,47	9,62	1.956.992,98	572.960,02	2.253.977,47	9,13	2.166.492,98	309.500,00
Transporte Rodoviário	3.697.420,00	4.420.470,45	596.026,54	2.463.477,47	9,62	1.956.992,98	572.960,02	2.253.977,47	9,13	2.166.492,98	209.500,00
Desporto e Lazer	326.830,00	309.074,91	97.937,44	250.045,94	0,98	59.028,97	102.028,01	247.245,94	1,00	61.828,97	2.800,00
Desporto Comunitário	326.830,00	309.074,91	97.937,44	250.045,94	0,98	59.028,97	102.028,01	247.245,94	1,00	61.828,97	2.800,00
Encargos Especiais	943.277,00	965.055,02	152.914,59	721.920,99	2,82	243.134,03	174.588,58	707.261,66	2,87	257.793,36	14.659,33
Serviço da Dívida Interna	111.400,00	111.400,00	0,00	0,00	0,00	111.400,00	0,00	0,00	0,00	111.400,00	0,00
Outros Encargos Especiais	831.877,00	853.655,02	152.914,59	721.920,99	2,82	131.734,03	174.588,58	707.261,66	2,87	146.353,36	14.659,33
Reserva de Contingência	1.269.250,00	1.269.250,00	0,00	0,00	0,00	1.269.250,00	0,00	0,00	0,00	1.269.250,00	0,00
Reserva de Contingência	1.269.250,00	1.269.250,00	0,00	0,00	0,00	1.269.250,00	0,00	0,00	0,00	1.269.250,00	0,00
DESPESAS INTRAORÇAMENTÁRIAS (II)	1.628.270,00	1.859.206,06	925.592,01	1.684.872,75	6,58	174.333,31	925.592,01	1.684.872,75	6,58	174.333,31	0,00
TOTAL (III)=(I+II)	34.245.387,00	39.615.714,46	6.720.176,29	25.617.049,46	100,00	13.998.665,00	6.518.363,35	24.683.043,12	100,00	14.932.671,34	934.006,34

CONTINUA B6

Prefeitura Municipal de Catanduvas - PR
Relatório Resumido da Execução Orçamentária
Demonstrativo da Execução das Despesas por Função/Subfunção
Orçamento Fiscal e da Seguridade Social
Janeiro a Dezembro 2017/Bimestre Novembro-Dezembro

Página: 3 de 4
25/01/2018 09:50

RREO - ANEXO II(LRF, Art. 52, inciso II, alínea 'c')

R$ 1,00

FUNÇÃO/SUBFUNÇÃO	Dotação Inicial	Dotação Atualizada (a)	Despesas Empenhadas: No Bimestre	Despesas Empenhadas: Até o Bimestre (b)	% (b/III b)	SALDO (c)=(a-b)	Despesas Liquidadas: No Bimestre	Despesas Liquidadas: Até o Bimestre (d)	% (d/III d)	SALDO (e)=(a-d)	Inscritas em Restos a Pagar Não Processados (f)
DESPESAS(INTRAORÇAMENTÁRIAS) (II)	1.628.270,00	1.859.206,08	925.592,01	1.684.872,75	6,58	174.333,31	925.592,01	1.684.872,75	6,83	174.333,31	0,00
Legislativa	7.500,00	8.200,00	2.013,54	8.199,14	0,03	0,86	2.013,54	8.199,14	0,03	0,86	0,00
Ação Legislativa	7.500,00	8.200,00	2.013,54	8.199,14	0,03	0,86	2.013,54	8.199,14	0,03	0,86	0,00
Administração	140.400,00	150.900,00	28.127,38	120.944,34	0,47	29.955,66	28.127,38	120.944,34	0,48	29.955,66	0,00
Planejamento e Orçamento	7.000,00	8.800,00	2.140,29	8.591,90	0,03	208,10	2.140,29	8.591,90	0,03	208,10	0,00
Administração Geral	97.600,00	100.400,00	16.718,42	75.633,55	0,30	24.766,45	16.718,42	75.633,55	0,31	24.766,45	0,00
Administração Financeira	25.000,00	30.700,00	7.848,29	30.464,71	0,11	235,29	7.848,29	30.464,71	0,12	235,29	0,00
Controle Interno	10.800,00	10.800,00	1.420,38	6.054,18	0,02	4.745,82	1.420,38	6.054,18	0,02	4.745,82	0,00
Assistência Social	42.600,00	59.600,00	14.699,59	56.622,11	0,23	2.977,89	14.699,59	56.622,11	0,23	2.977,89	0,00
Administração Geral	5.000,00	37.000,00	10.173,32	36.935,02	0,14	64,98	10.173,32	36.935,02	0,15	64,98	0,00
Assistência à Criança e ao Adolescente	17.000,00	2.000,00	0,00	0,00	0,00	2.000,00	0,00	0,00	0,00	2.000,00	0,00
Assistência Comunitária	20.600,00	20.600,00	4.526,27	19.687,09	0,08	912,91	4.526,27	19.687,09	0,08	912,91	0,00
Saúde	269.000,00	341.325,25	74.525,39	282.089,20	1,14	60.236,05	74.525,39	282.089,20	1,14	60.236,05	0,00
Atenção Básica	250.900,00	327.725,25	73.104,38	279.287,11	1,09	48.438,14	73.104,38	279.287,11	1,13	48.438,14	0,00
Vigilância Epidemiológica	18.100,00	14.600,00	1.421,01	2.802,09	0,01	11.797,91	1.421,01	2.802,09	0,01	11.797,91	0,00
Trabalho	1.000,00	1.000,00	0,00	0,00	0,00	1.000,00	0,00	0,00	0,00	1.000,00	0,00
Fomento ao Trabalho	1.000,00	1.000,00	0,00	0,00	0,00	1.000,00	0,00	0,00	0,00	1.000,00	0,00
Educação	416.350,00	485.069,77	103.719,49	434.953,97	1,70	50.115,80	103.719,49	434.953,97	1,76	50.115,80	0,00
Alimentação e Nutrição	2.900,00	3.580,10	910,40	3.580,10	0,01	0,00	910,40	3.580,10	0,01	0,00	0,00
Ensino Fundamental	331.750,00	405.789,67	88.502,46	367.903,62	1,44	38.886,05	88.502,46	367.903,62	1,49	38.886,05	0,00
Educação Infantil	80.600,00	73.900,00	14.306,63	63.470,25	0,25	9.529,75	14.306,63	63.470,25	0,26	9.529,75	0,00
Educação Especial	1.700,00	1.700,00	0,00	0,00	0,00	1.700,00	0,00	0,00	0,00	1.700,00	0,00
Cultura	3.650,00	9.150,00	2.292,86	8.697,42	0,03	452,58	2.292,86	8.697,42	0,04	452,58	0,00
Difusão Cultural	3.650,00	9.150,00	2.292,86	8.697,42	0,03	452,58	2.292,86	8.697,42	0,04	452,58	0,00
Urbanismo	30.000,00	39.491,04	9.593,01	39.491,04	0,15	0,00	9.593,01	39.491,04	0,16	0,00	0,00
Serviços Urbanos	30.000,00	39.491,04	9.593,01	39.491,04	0,15	0,00	9.593,01	39.491,04	0,16	0,00	0,00
Agricultura	12.200,00	12.200,00	2.294,11	9.224,32	0,04	2.975,68	2.294,11	9.224,32	0,04	2.975,68	0,00

Prefeitura Municipal de Catanduvas - PR
Relatório Resumido da Execução Orçamentária
Demonstrativo da Execução das Despesas por Função/Subfunção
Orçamento Fiscal e da Seguridade Social
Janeiro a Dezembro 2017/Bimestre Novembro-Dezembro

Página: 4 de 4
25/01/2018 09:50

RREO - ANEXO II(LRF, Art. 52, inciso II, alínea 'c')

R$ 1,00

Extensão Rural	12.200,00	12.200,00	2.294,11	9.224,32	0,04	2.975,68	2.294,11	9.224,32	0,04	2.975,68	0,00
Transporte	2.650,00	45.650,00	10.763,39	44.021,40	0,17	1.628,60	10.763,39	44.021,40	0,18	1.628,60	0,00
Transporte Rodoviário	2.650,00	45.650,00	10.763,39	44.021,40	0,17	1.628,60	10.763,39	44.021,40	0,18	1.628,60	0,00
Desporto e Lazer	1.020,00	3.720,00	811,13	3.268,75	0,01	451,25	811,13	3.268,75	0,01	451,25	0,00
Desporto Comunitário	1.020,00	3.720,00	811,13	3.268,75	0,01	451,25	811,13	3.268,75	0,01	451,25	0,00
Encargos Especiais	701.900,00	701.900,00	676.752,12	677.361,06	2,64	24.538,94	676.752,12	677.361,06	2,74	24.538,94	0,00
Outros Encargos Especiais	701.900,00	701.900,00	676.752,12	677.361,06	2,64	24.538,94	676.752,12	677.361,06	2,74	24.538,94	0,00
TOTAL	1.628.270,00	1.859.206,08	925.592,01	1.684.872,75	6,58	174.333,31	925.592,01	1.684.872,75	6,83	174.333,31	0,00

FONTE: PRONIM RF - Responsabilidade Fiscal, 25/Jan/2018, 09h e 50m.

Nota: Durante o exercício, somente as despesas liquidadas são consideradas executadas. No encerramento do exercício, as despesas não liquidadas inscritas em resta pagar não processados são tambem consideradas executadas. Dessa forma, para maior transparência, as despesas executadas estão segregadas em:

a) Despesas liquidadas, consideradas aquelas em que houve a entrega do material ou serviço, nos termos do art. 63 da Lei 4.320/64;

b) Despesas empenhadas mas não liquidadas, inscritas em Restos a Pagar não processados, consideradas liquidadas no encerramento do exercício, por força do art.35, inciso II da Lei 4.320/64.

MOISES APARECIDO DE SOUZA
PREFEITO

EDILSON MALAVSKI
CONTROLE INTERNO

OZIEL DE OLIVEIRA
SECRETÁRIO DE FINANÇAS

GEFFERSON PAVAN
CONTADOR
CRC PR-058882/O-0

Prefeitura Municipal de Catanduvas - PR
Relatório Resumido da Execução Orçamentária
Demonstrativo da Receita Corrente Líquida
Orçamentos Fiscal e da Seguridade Social
Janeiro/2017 a Dezembro/2017

Página: 1 de 2
25/01/2018 10:08

RREO - ANEXO 3 (LRF, Art.53, inciso I)

R$ 1,00

ESPECIFICAÇÃO	Evolução da Receita Realizada nos Últimos 12 Meses: Janeiro/2017 Julho/2017	Fevereiro/2017 Agosto/2017	Março/2017 Setembro/2017	Abril/2017 Outubro/2017	Maio/2017 Novembro/2017	Junho/2017 Dezembro/2017	TOTAL (ÚLTIMOS 12 MESES)	PREVISÃO ATUALIZADA 2017
RECEITAS CORRENTES (I)	3.332.396,16	2.533.043,94	2.591.135,70	2.214.697,77	2.600.089,92	2.299.974,94		
	2.511.166,67	2.402.638,97	2.139.332,96	2.485.352,75	2.377.304,59	3.312.729,28	30.989.861,65	34.676.440,59
RECEITA TRIBUTÁRIA	127.276,65	142.051,34	283.549,02	158.386,44	167.576,78	195.622,56		
	167.660,16	177.808,42	160.257,86	155.000,49	186.095,87	151.286,21	2.072.576,80	1.897.730,00
IPTU	1.265,61	12.420,80	71.234,41	5.807,43	5.403,05	5.167,09		
	1.435,93	3.155,37	3.332,45	2.074,96	1.064,73	3.177,12	116.548,05	85.400,00
ISS	87.406,78	64.111,31	84.188,09	71.580,98	70.365,19	85.449,42		
	79.627,76	78.588,59	74.875,02	69.609,57	66.671,73	30.155,77	862.629,31	976.000,00
ITBI	17.220,00	-	11.700,00	4.960,00	12.420,00	32.777,30		
	13.000,00	12.778,37	14.150,00	15.460,00	3.720,00	5.510,00	143.705,67	215.000,00
IRRF	1.823,20	34.733,94	45.612,96	39.537,62	49.973,46	43.808,24		
	45.246,04	54.527,19	46.798,07	45.282,20	90.071,65	83.023,05	578.048,02	275.250,00
Outras Receitas Tributárias	19.561,56	30.745,79	70.813,56	36.500,51	29.415,08	27.360,51		
	28.350,43	78.743,90	23.592,32	22.574,06	24.567,76	29.450,27	371.845,75	346.080,00
RECEITAS DE CONTRIBUIÇÕES	30.107,83	32.296,23	60.550,85	37.698,62	33.277,75	34.065,94		
	30.052,62	33.877,36	30.099,99	30.861,68	33.830,83	29.633,20	416.362,40	1.060.900,00
RECEITA PATRIMONIAL	72.715,73	62.892,79	73.238,03	56.231,85	64.964,44	56.699,33		
	56.761,09	50.685,99	37.239,26	35.416,45	-25.109,95	21.717,32	561.952,33	1.627.700,00
RECEITA DE SERVIÇOS	-	-	-	-	-			
	-	-					-	36.000,00
TRANSFERÊNCIAS CORRENTES	3.069.074,50	2.292.068,00	2.160.129,39	1.955.103,35	2.331.679,39	2.007.824,83		
	2.247.189,74	2.136.064,43	1.904.353,48	2.260.703,49	2.069.079,06	3.075.641,90	27.531.821,96	29.591.051,53
Cota-Parte do FPM	925.831,57	1.186.891,15	743.660,03	895.983,91	1.016.339,09	919.775,73		
	1.234.521,69	820.529,73	688.968,61	780.798,08	803.105,51	1.345.720,14	11.553.635,24	13.530.000,00
Cota-Parte do ICMS	1.236.690,08	490.705,28	767.639,78	609.879,48	809.410,32	629.648,29		
	613.822,66	838.349,25	552.904,65	850.652,98	705.132,03	649.530,33	8.828.463,13	8.600.000,00
Cota-Parte do IPVA	340.867,15	121.944,32	155.003,96	48.272,44	32.704,52	28.979,49		
	13.314,19	17.887,42	20.221,38	13.161,51	11.477,92	22.379,83	283.164,03	990.000,00
Cota-Parte do ITR	1.636,15	543,41	22,43	5.418,86	2.842,85	377,74		
	14,15	113,81	9.516,80	97.581,50	3.652,84	5.081,86	136.552,40	65.950,00
Transferências da LC 227/2016	4.993,71	4.993,71	4.993,71	4.993,71	4.993,71	4.993,71		

Prefeitura Municipal de Catanduvas - PR
Relatório Resumido da Execução Orçamentária
Demonstrativo da Receita Corrente Líquida
Orçamentos Fiscal e da Seguridade Social
Janeiro/2017 a Dezembro/2017

Página: 2 de 2
25/01/2018 10:08

RREO - ANEXO 3 (LRF, Art.53, inciso II)

R$ 1,00

ESPECIFICAÇÃO	Evolução da Receita Realizada nos Últimos 12 Meses: Janeiro/2017 Julho/2017	Fevereiro/2017 Agosto/2017	Março/2017 Setembro/2017	Abril/2017 Outubro/2017	Maio/2017 Novembro/2017	Junho/2017 Dezembro/2017	TOTAL (ÚLTIMOS 12 MESES)	PREVISÃO ATUALIZADA 2017
RECEITAS CORRENTES (I)	3.332.396,16	2.533.043,94	2.591.135,70	2.214.697,77	2.600.089,92	2.299.974,94		
	4.993,71	4.993,71	4.993,71	4.993,71	4.993,71	4.993,71	59.924,52	92.300,00
Transferências da LCM/1996	10.161,84	11.173,98	8.780,76	10.602,82	9.948,40	10.002,48		
	11.236,54	10.314,80	11.251,03	14.173,88	11.573,72	15.968,37	135.368,57	237.500,00
Transferências do FUNDEB	455.836,21	342.070,38	349.660,75	298.359,89	320.780,08	258.039,75		
	240.346,91	307.078,12	248.163,20	282.056,62	306.922,16	276.256,46	3.646.569,63	3.828.100,00
Outras Transferências Correntes	116.058,05	133.745,77	130.367,97	121.493,34	134.660,42	147.059,64		
	151.539,89	155.597,59	268.264,10	217.485,26	220.221,17	559.261,20	2.256.154,44	2.257.203,59
OUTRAS RECEITAS CORRENTES	9.721,05	3.725,58	13.658,42	7.277,51	2.591,56	5.762,28		
	9.503,06	5.207,77	7.472,37	3.368,64	14.409,28	34.450,65	117.148,16	153.057,00
DEDUÇÕES (II)	304.036,07	363.250,37	336.020,09	315.050,19	375.247,76	320.545,04		
Contrib. do Servidor para o Plano de Previdência	273.775,22	334.477,71	277.567,18	352.232,29	308.387,12	353.809,32	4.114.398,36	5.310.050,00
	-	-	-	-	-	-		
	-	-	-	-	-	-	-	662.900,00
Dedução de Receita para Formação do FUNDEB	304.036,07	363.250,37	336.020,09	315.050,19	375.247,76	320.545,04		
	273.775,22	334.477,71	277.567,18	352.232,29	308.387,12	353.809,32	4.114.398,36	4.647.150,00
RECEITA CORRENTE LÍQUIDA (IV = I - II)	2.828.360,09	2.169.793,57	2.255.115,61	1.899.647,58	2.224.842,16	1.979.429,90		
	2.237.391,45	2.068.161,26	1.861.765,78	2.133.118,46	1.968.917,47	2.958.919,96	25.585.463,29	29.366.390,59

FONTE: PRONIM RF - Responsabilidade Fiscal, 25/Jan/2018, 10h e 08m.

MOISES APARECIDO DE SOUZA
PREFEITO

EDILSON MALAVSKI
CONTROLE INTERNO

OZIEL DE OLIVEIRA
SECRETÁRIO DE FINANÇAS

GEFFERSON PAVAN
CONTADOR
CRC PR-058882/O-0

Página: 1 de 1
25/01/2018 09:52

Prefeitura Municipal de Catanduvas - PR
Relatório Resumido da Execução Orçamentária
Demonstrativo do Resultado Nominal
Orçamentos Fiscal e da Seguridade Social
Janeiro a Dezembro 2017/Bimestre Novembro-Dezembro

RREO - ANEXO 5 (LRF, art 53, inciso III)

Em Reais

DÍVIDA FISCAL LÍQUIDA	SALDO: Em 31/Dez/2016 (a)	Em 31/Out/2017 (b)	Em 31/Dez/2017 (c)
DÍVIDA CONSOLIDADA (I)	3.588.463,31	3.588.463,31	3.588.463,31
DEDUÇÕES(II)	9.066.937,84	11.238.624,83	9.149.201,68
Disponibilidade de Caixa	9.066.937,84	11.238.624,83	9.149.201,68
Disponibilidade de Caixa Bruta	9.115.771,86	11.238.624,83	9.149.201,68
(-)Restos a Pagar Processados (Exceto Precatórios)	48.834,02	-	-
Demais Haveres Financeiros	-	-	-
DÍVIDA CONSOLIDADA LÍQUIDA(III)=(I-II)	-	-	-
RECEITA DE PRIVATIZAÇÕES(IV)	-	-	-
PASSIVOS RECONHECIDOS(V)	-	-	-
DÍVIDA FISCAL LÍQUIDA(VI)=(III+IV-V)	-	-	-

RESULTADO NOMINAL	PERÍODO DE REFERÊNCIA: No Bimestre (VIc - VIb)	Até o Bimestre (VIc - VIa)
VALOR	-	-

DISCRIMINAÇÃO DA META FISCAL	VALOR CORRENTE
META DE RESULTADO NOMINAL FIXADA NO ANEXO DE METAS FISCAIS DA LDO P/O EXERCÍCIO DE REFERÊNCIA	-180.000,00

FONTE: PRONIM RF - Responsabilidade Fiscal, 25/Jan/2018, 09h e 52m.

MOISES APARECIDO DE SOUZA
PREFEITO

EDILSON MALAVSKI
CONTROLE INTERNO

OZIEL DE OLIVEIRA
SECRETÁRIO DE FINANÇAS

GEFFERSON PAVAN
CONTADOR
CRC PR-058882/O-0

Prefeitura Municipal de Catanduvas-PR
Relatório Resumido da Execução Orçamentária
Demonstrativo do Resultado Primário
Orçamentos Fiscal e da Seguridade Social
Janeiro a Dezembro 2017/Bimestre Novembro-Dezembro

Página: 1 de 4
25/01/2018 09:52

RREO - ANEXO VI(LRF, art. 53, inciso III)

R$ 1,00

RECEITAS PRIMÁRIAS	PREVISÃO ATUALIZADA	RECEITAS REALIZADAS: Até o Bimestre/ 2017	Até o Bimestre/ 2016
RECEITAS PRIMÁRIAS CORRENTES(I)	29.801.590,59	26.023.530,96	25.320.183,17
RECEITA TRIBUTÁRIA	1.897.730,00	2.072.576,80	1.887.109,80
IPTU	85.400,00	116.548,05	103.215,87
ISS	976.000,00	862.629,31	744.036,39
ITBI	215.000,00	143.705,67	177.086,83
IRRF	275.250,00	578.048,02	536.450,48
Outras Receitas Tributárias	346.080,00	371.845,75	321.320,23
Receita de Contribuição	2.460.900,00	416.362,40	350.638,23
Receita Previdenciária	2.062.900,00	-	-
Outras Contribuições	398.000,00	416.362,40	350.638,23
Receita Patrimonial Líquida	-	-	-
Receita Patrimonial	1.627.700,00	561.952,33	722.713,11
(-)Aplicações Financeiras	1.627.700,00	561.952,33	722.712,11
Transferências Correntes	25.253.903,59	23.417.423,60	22.978.103,12
Cota-Parte do FPM	10.940.000,00	9.434.321,36	9.729.704,93
Cota-Parte do IPVA	792.000,00	658.531,07	624.073,21
Cota-Parte do ICMS	7.120.000,00	7.067.770,70	6.366.842,83
Convênios	-	-	-
Outras Transferências Correntes	6.401.903,59	6.261.800,52	6.257.482,15
Demais Receitas Correntes	189.057,00	117.148,16	109.334,02
Dívida Ativa	72.557,00	29.467,34	21.670,87
Diversas Receitas Correntes	117.500,00	87.680,82	87.663,15
RECEITAS DE CAPITAL(II)	4.557.800,00	1.227.219,45	3.468.061,46
Operações de Crédito(III)	-	-	-
Amortização de Empréstimos(IV)	-	-	-

Página: 2 de 4
25/01/2018 09:52

Prefeitura Municipal de Catanduvas-PR
Relatório Resumido da Execução Orçamentária
Demonstrativo do Resultado Primário
Orçamentos Fiscal e da Seguridade Social
Janeiro a Dezembro 2017/Bimestre Novembro-Dezembro

RREO - ANEXO VI(LRF, art. 53, inciso III)

R$ 1,00

RECEITAS PRIMÁRIAS	PREVISÃO ATUALIZADA	RECEITAS REALIZADAS: Até o Bimestre/ 2017	Até o Bimestre/ 2016
Alienação de Bens(V)	-	-	-
Transferências de Capital	4.557.800,00	1.227.219,45	3.468.061,46
Convênios	3.807.800,00	306.599,45	2.285.495,81
Outras Transferências de Capital	750.000,00	920.620,00	1.182.565,65
Outras Receitas de Capital	-	-	-
RECEITAS PRIMÁRIAS DE CAPITAL(VII)=(II-III-IV-V)	4.557.800,00	1.227.219,45	3.468.061,46
RECEITA PRIMÁRIA TOTAL(VIII)=(VI+VII)	34.359.390,59	27.250.750,41	28.788.244,63

Página: 3 de 4
25/01/2018 09:52

Prefeitura Municipal de Catanduvas-PR
Relatório Resumido da Execução Orçamentária
Demonstrativo do Resultado Primário
Orçamentos Fiscal e da Seguridade Social
Janeiro a Dezembro 2017/Bimestre Novembro-Dezembro

RREO - ANEXO VI(LRF, art. 53, inciso III)

R$ 1,00

DESPESAS PRIMÁRIAS	DOTAÇÃO ATUALIZADA	DESPESAS EMPENHADAS: Até o Bimestre/ 2017	Até o Bimestre/ 2016	DESPESAS LIQUIDADAS: Até o Bimestre/ 2017	Até o Bimestre/ 2016	INSCRITAS EM RESTOS A PAGAR: Em 2017	Em 2016
DESPESAS CORRENTES(VIII)	31.335.802,45	23.743.464,38	22.783.444,06	23.503.357,67	22.731.663,02	240.106,71	51.781,04
Pessoal e Encargos Sociais	17.284.078,67	13.758.748,54	13.161.609,53	13.758.248,54	13.161.609,53	-	-
Juros e Encargos da Dívida(IX)	26.400,00	-	-	-	-	-	-
Outras Despesas Correntes	14.025.323,78	9.985.715,84	9.621.834,53	9.745.109,13	9.570.053,49	240.106,71	51.781,04
DESPESAS PRIMÁRIAS CORRENTES(X)=(VIII-IX)	31.309.402,45	23.743.464,38	22.783.444,06	23.503.357,67	22.731.663,02	240.106,71	51.781,04
DESPESAS DE CAPITAL(XI)	7.030.662,01	1.873.585,08	5.532.972,48	1.179.685,45	2.370.766,76	693.899,63	3.162.205,72
Investimentos	6.925.662,01	1.873.585,08	5.532.972,48	1.179.685,45	2.370.766,76	693.899,63	3.162.205,72
Inversões Financeiras	-	-	-	-	-	-	-
Concessão de Empréstimos(XII)	-	-	-	-	-	-	-
Aquisição Título de Capital Integralizado(XIII)	-	-	-	-	-	-	-
Demais Inversões Financeiras	-	-	-	-	-	-	-
Amortização da Dívida(XIV)	85.000,00	-	-	-	-	-	-
DESPESAS PRIMÁRIAS DE CAPITAL(XV)=(XI-XII-XIII-XIV)	6.925.662,01	1.873.585,08	5.532.972,48	1.179.685,45	2.370.766,76	693.899,63	3.162.205,72
RESERVA DE CONTINGÊNCIA(XVI)	1.269.250,00	-	-	-	-	-	-
RESERVA DO RPPS(XVII)	-	-	-	-	-	-	-
DESPESA PRIMÁRIA TOTAL(XVIII)=(X+XV+XVI+XVII)	39.504.314,46	25.617.049,46	28.316.416,54	24.683.043,17	25.102.429,78	934.006,34	3.213.986,76
RESULTADO PRIMÁRIO(XIX)=(VIII-XVIII)	-5.144.923,87	1.633.680,95	471.828,09	2.567.687,29	3.685.814,85		
SALDOS DE EXERCÍCIOS ANTERIORES				3.347.260,78			

DISCRIMINAÇÃO DA META FISCAL	VALOR CORRENTE
META DE RESULTADO PRIMÁRIO FIXADA NO ANEXO DE METAS FISCAIS DA LDO P/O EXERCÍCIO DE REFERÊNCIA	1.621.850,00

FONTE: PRONIM RF - Responsabilidade Fiscal, 25/Jan/2018, 09h e 52m.

Página: 4 de 4
25/01/2018 09:52

Prefeitura Municipal de Catanduvas-PR
Relatório Resumido da Execução Orçamentária
Demonstrativo do Resultado Primário
Orçamentos Fiscal e da Seguridade Social
Janeiro a Dezembro 2017/Bimestre Novembro-Dezembro

RREO - ANEXO VI(LRF, art. 53, inciso III)

R$ 1,00

Nota: Durante o exercício, somente as despesas liquidadas são consideradas executadas. No encerramento do exercício, as despesas não liquidadas inscritas em restos a pagar não processados são tambem consideradas executadas. Dessa forma, para maior transparência, as despesas executadas estão segregadas em:

a) Despesas liquidadas, consideradas aquelas em que houve a entrega do material ou serviço nos termos do art. 63 da Lei 4.320/64;

b)Despesas empenhadas mas não liquidadas, inscritas em Restos a Pagar não processados, consideradas liquidadas no encerramento do exercício, por força do art. 35, inciso II da Lei 4.320/64.

MOISES APARECIDO DE SOUZA
PREFEITO

EDILSON MALAVSKI
CONTROLE INTERNO

OZIEL DE OLIVEIRA
SECRETÁRIO DE FINANÇAS

GEFFERSON PAVAN
CONTADOR
CRC PR-058882/O-0

CONTINUA B7

Página: 4 de 4
25/01/2018 09:52

Prefeitura Municipal de Catanduvas-PR
Relatório Resumido da Execução Orçamentária
Demonstrativo do Resultado Primário
Orçamentos Fiscal e da Seguridade Social
Janeiro a Dezembro 2017/Bimestre Novembro-Dezembro

RREO - ANEXO VI(LRF, art. 53, inciso III) R$ 1,00

Nota: Durante o exercício, somente as despesas liquidadas são consideradas executadas. No encerramento do exercício, as despesas não liquidadas inscritas em restos a pagar não processados são também consideradas executadas. Dessa forma, para maior transparência, as despesas executadas estão segregadas em:
a) Despesas liquidadas, consideradas aquelas em que houve a entrega do material ou serviço nos termos do art. 63 da Lei 4.320/64;
b)Despesas empenhadas mas não liquidadas, inscritas em Restos a Pagar não processados, consideradas liquidadas no encerramento do exercício, por força do art. 35, inciso II da Lei 4.320/64.

MOISES APARECIDO DE SOUZA – PREFEITO
EDILSON MALAVSKI – CONTROLE INTERNO
OZIEL DE OLIVEIRA – SECRETÁRIO DE FINANÇAS
GEFFERSON PAVAN – CONTADOR – CRC PR-058882/O-0

Página: 1 de 1
25/01/2018 09:54

Prefeitura Municipal de Catanduvas - PR
Relatório Resumido da Execução Orçamentária
Demonstrativo dos Restos a Pagar por Poder e Órgão
Orçamentos Fiscal e da Seguridade Social
Janeiro a Dezembro 2017/Bimestre Novembro-Dezembro

RREO - ANEXO 7 (LRF, art.53, inciso V) R$ 1,00

PODER/ÓRGÃO	RESTOS A PAGAR PROCESSADOS E NÃO PROCESSADOS LIQUIDADOS EM EXERCÍCIOS ANTERIORES					RESTOS A PAGAR NÃO PROCESSADOS						Saldo Total
	Inscritos		Pagos	Cancelados	Saldo	Inscritos		Liquidados	Pagos	Cancelados	Saldo	
	Em Exercícios Anteriores (a)	Em 31 de dezembro de 2016 (b)	(c)	(d)	e=(a+b)-(c+d)	Em Exercícios Anteriores (f)	Em 31 de dezembro de 2016 (g)	(h)	(i)	(j)	k=(f+g)-(i+j)	L=(e+k)
RESTOS A PAGAR(EXCETO INTRA-ORÇAMENTÁRIOS) (I)	31.025,11	17.808,91	48.834,02	-	-	164.770,19	3.213.986,76	3.117.681,60	3.117.681,60	1.010,00	260.065,35	260.065,35
PODER EXECUTIVO	31.025,11	17.808,91	48.834,02	-	-	164.770,19	3.213.986,76	3.117.681,60	3.117.681,60	1.010,00	260.065,35	260.065,35
PODER LEGISLATIVO	-	-	-	-	-	-	-	-	-	-	-	-
PODER LEGISLATIVO	-	-	-	-	-	-	-	-	-	-	-	-
TOTAL (III) = (I+II)	31.025,11	17.808,91	48.834,02	-	-	164.770,19	3.213.986,76	3.117.681,60	3.117.681,60	1.010,00	260.065,35	260.065,35

FONTE: PRONIM RF - Responsabilidade Fiscal, 25/Jan/2018, 09h e 53m.

MOISES APARECIDO DE SOUZA – PREFEITO
EDILSON MALAVSKI – CONTROLE INTERNO
OZIEL DE OLIVEIRA – SECRETÁRIO DE FINANÇAS
GEFFERSON PAVAN – CONTADOR – CRC PR-058882/O-0

Página: 1 de 6
25/01/2018 10:36

Prefeitura Municipal de Catanduvas - PR
Relatório Resumido da Execução Orçamentária
Demonstrativo das Receitas e Despesas com Manutenção e Desenvolvimento do Ensino - MDE
Orçamentos Fiscal e da Seguridade Social
Janeiro a Dezembro 2017/Bimestre Novembro-Dezembro

RREO - ANEXO 8 (LDB, art. 72) R$ 1,00

RECEITAS DO ENSINO

RECEITA RESULTANTE DE IMPOSTOS (caput do art. 212 da Constituição)	PREVISÃO INICIAL	PREVISÃO ATUALIZADA (a)	RECEITAS REALIZADAS Até o Bimestre (b)	% (c)=(b/a)x100
1-RECEITAS DE IMPOSTOS	1.539.100,00	1.599.100,00	1.717.641,31	103,00
1.1-Receita Resultante do Imposto sobre a Propriedade Predial e Territorial Urbana - IPTU	117.850,00	117.850,00	131.442,05	111,53
1.1.1-IPTU	85.400,00	85.400,00	116.548,05	135,47
1.1.2-Multas, Juros de Mora, Dívida Ativa e Outros Encargos do IPTU	32.450,00	32.450,00	14.894,00	45,90
1.2-Receita Resultante do Imposto sobre Transmissão Inter Vivos - ITBI	215.700,00	215.700,00	143.705,67	66,62
1.2.1-ITBI	215.000,00	215.000,00	143.705,67	66,84
1.2.2-Multas, Juros de Mora, Dívida Ativa e Outros Encargos do ITBI	700,00	700,00	-	-
1.3-Receita Resultante do Imposto sobre Serviços de Qualquer Natureza - ISS	980.300,00	980.300,00	864.444,67	88,18
1.3.1-ISS	976.000,00	976.000,00	862.579,31	88,38
1.3.2-Multas, Juros de Mora, Dívida Ativa e Outros Encargos do ISS	4.300,00	4.300,00	1.815,36	42,22
1.4-Receita Resultante do Imposto de Renda Retido na Fonte - IRRF	275.250,00	275.250,00	578.048,02	210,01
1.5-Receita Resultante do Imposto Territorial Rural - ITR (CF, art. 153, §4º, inciso III)	-	-	-	
1.5.1-ITR	-	-	-	
1.5.2-Multas, Juros de Mora, Dívida Ativa e Outros Encargos do ITR	-	-	-	
2-RECEITAS DE TRANSFERÊNCIAS CONSTITUCIONAIS E LEGAIS	23.815.750,00	23.815.750,00	21.529.097,89	90,40
2.1-Cota-Parte FPM	13.530.000,00	13.530.000,00	11.553.625,24	85,39
2.1.1-Parcela referente à CF, art. 159, I, alínea b	12.950.000,00	12.950.000,00	10.586.521,13	81,83
2.1.2-Parcela referente à CF, art. 159, I, alínea d	450.000,00	450.000,00	471.077,44	104,68
2.1.3-Parcela referente à CF, art. 159, I, alínea e	130.000,00	130.000,00	486.026,67	373,87
2.2-Cota Parte ICMS	8.900.000,00	8.900.000,00	8.828.463,13	99,20
2.3-ICMS-Desoneração - L.C. nº 87/1996	92.300,00	92.300,00	59.924,52	64,92
2.4-Cota-Parte IPI-Exportação	237.500,00	237.500,00	135.368,57	57,00
2.5-Cota-Parte ITR	65.950,00	65.950,00	128.552,40	194,92
2.6-Cota-Parte IPVA	990.000,00	990.000,00	823.164,08	83,15
2.7-Cota-Parte IOF-Ouro	-	-	-	
3-TOTAL DA RECEITA DE IMPOSTOS (1+2)	25.404.850,00	25.404.850,00	23.246.759,20	91,51

Página: 2 de 6
25/01/2018 10:36

Prefeitura Municipal de Catanduvas - PR
Relatório Resumido da Execução Orçamentária
Demonstrativo das Receitas e Despesas com Manutenção e Desenvolvimento do Ensino - MDE
Orçamentos Fiscal e da Seguridade Social
Janeiro a Dezembro 2017/Bimestre Novembro-Dezembro

RREO - ANEXO 8 (LDB, art. 72) R$ 1,00

RECEITAS ADICIONAIS PARA FINANCIAMENTO DO ENSINO	PREVISÃO INICIAL	PREVISÃO ATUALIZADA (a)	RECEITAS REALIZADAS Até o Bimestre (b)	% (c)=(b/a)x100
4 - RECEITA DA APLICAÇÃO FINANCEIRA DE OUTROS RECURSOS DE IMPOSTOS VINCULADOS AO ENSINO	-	-	-	
5 - RECEITA DE TRANSFERÊNCIAS DO FNDE	645.500,00	645.500,00	558.186,80	86,47
5.1 - Transferências do Salário Educação	316.500,00	316.500,00	331.872,14	105,17
5.2 - Transferências Diretas - PDDE	-	-	-	
5.3 - Transferências Diretas - PNAE	132.000,00	132.000,00	104.934,00	79,50
5.4 - Transferências Diretas - PNATE	171.500,00	171.500,00	84.268,60	49,14
5.5 - Outras Transferências do FNDE	-	-	-	
5.6 - Aplicação Financeira dos Recursos do FNDE	25.500,00	25.500,00	36.111,86	141,62
6 - RECEITA DE TRANSFERÊNCIAS DE CONVÊNIOS	-	-	-	
6.1 - Transferências de Convênios	-	-	-	
6.2 - Aplicação Financeira dos Recursos de Convênios	-	-	-	
7 - RECEITA DE OPERAÇÕES DE CRÉDITO	-	-	-	
8 - OUTRAS RECEITAS PARA FINANCIAMENTO DO ENSINO	204.000,00	204.000,00	169.870,30	83,27
9 - TOTAL DAS RECEITAS ADICIONAIS PARA FINANCIAMENTO DO ENSINO (4+5+6+7+8)	849.500,00	849.500,00	728.057,00	85,70

FUNDEB

RECEITAS DO FUNDEB	PREVISÃO INICIAL	PREVISÃO ATUALIZADA (a)	RECEITAS REALIZADAS Até o Bimestre (b)	% (c)=(b/a)x100
10 - RECEITAS DESTINADAS AO FUNDEB	4.647.150,00	4.647.150,00	4.114.398,36	88,54
10.1 - Cota-Parte FPM Destinada ao FUNDEB-(0% de 2.1.1)	2.590.000,00	2.590.000,00	2.119.303,58	81,83
10.2 - Cota-Parte ICMS Destinada ao FUNDEB-(0% de 2.2)	1.780.000,00	1.780.000,00	1.765.692,43	99,20
10.3 - ICMS-Desoneração Destinada ao FUNDEB-(0% de 2.3)	18.460,00	18.460,00	11.984,88	64,92
10.4 - Cota-Parte IPI Exportação Destinada ao FUNDEB-(0% de 2.4)	47.500,00	47.500,00	27.073,77	57,00
10.5 - Cota-Parte ITR ou ITR Arrecadado Destinados ao FUNDEB-(0% de (1.5 – 2.5))	13.190,00	13.190,00	25.710,59	194,92
10.6 - Cota-Parte IPVA Destinada ao FUNDEB-(0% de 2.6)	198.000,00	198.000,00	164.633,01	83,15
11 - RECEITAS RECEBIDAS DO FUNDEB	3.833.600,00	3.833.600,00	3.660.544,73	95,49
11.1 - Transferências de Recursos do FUNDEB	3.833.100,00	3.833.100,00	3.660.135,24	95,49
11.2 - Complementação da União ao FUNDEB	-	-	-	
11.3 - Receita de Aplicação Financeira dos Recursos do FUNDEB	500,00	500,00	409,49	81,90
12 - RESULTADO LÍQUIDO DAS TRANSFERÊNCIAS DO FUNDEB(11.1-10)	-814.050,00	-814.050,00	-454.263,12	55,80

[SE RESULTADO LÍQUIDO DA TRANSFERÊNCIA (12) > 0] = ACRÉSCIMO RESULTANTE DAS TRANSFERÊNCIAS DO FUNDEB
[SE RESULTADO LÍQUIDO DA TRANSFERÊNCIA (12) < 0] = DECRÉSCIMO RESULTANTE DAS TRANSFERÊNCIAS DO FUNDEB

Página: 3 de 6
25/01/2018 10:36

Prefeitura Municipal de Catanduvas - PR
Relatório Resumido da Execução Orçamentária
Demonstrativo das Receitas e Despesas com Manutenção e Desenvolvimento do Ensino - MDE
Orçamentos Fiscal e da Seguridade Social
Janeiro a Dezembro 2017/Bimestre Novembro-Dezembro

RREO - ANEXO 8 (LDB, art. 72) R$ 1,00

DESPESAS DO FUNDEB	DOTAÇÃO INICIAL	DOTAÇÃO ATUALIZADA (c)	DESPESAS EMPENHADAS Até o Bimestre (e)	% (f)=(e/d)x100	DESPESAS LIQUIDADAS Até o Bimestre (g)	% (h)=(g/d)x100	INSCRITAS EM RESTOS A PAGAR NÃO PROCESSADOS (i)[7]
13-PAGAMENTO DOS PROFISSIONAIS DO MAGISTÉRIO	2.505.000,00	3.086.159,56	3.012.944,23	97,63	3.012.944,23	97,63	-
13.1-Com Educação Infantil	625.700,00	616.010,88	583.502,16	94,72	583.502,16	94,72	-
13.2-Com Ensino Fundamental	1.879.300,00	2.470.148,68	2.429.442,07	98,35	2.429.442,07	98,35	-
14-OUTRAS DESPESAS	778.600,00	798.600,00	646.522,99	80,96	646.522,99	80,96	-
14.1-Com Educação Infantil	-	-	-		-		-
14.2-Com Ensino Fundamental	778.600,00	798.600,00	646.522,99	80,96	646.522,99	80,96	-
15-TOTAL DAS DESPESAS DO FUNDEB(13+14)	3.283.600,00	3.884.759,56	3.659.467,22	94,20	3.659.467,22	94,20	-

DEDUÇÕES PARA FINS DE LIMITE DO FUNDEB	VALOR
16-RESTOS A PAGAR INSCRITOS NO EXERCÍCIO SEM DISPONIBILIDADE FINANCEIRA DE RECURSOS DO FUNDEB	-
16.1 - FUNDEB 60%	-
16.2 - FUNDEB 40%	-
17-DESPESAS CUSTEADAS COM O SUPERÁVIT FINANCEIRO, DO EXERCÍCIO ANTERIOR, DO FUNDEB	42.991,21
17.1 - FUNDEB 60%	31.159,56
17.2 - FUNDEB 40%	11.831,65
18-TOTAL DAS DEDUÇÕES CONSIDERADAS PARA FINS DE LIMITE DO FUNDEB (16+17)	42.991,21

INDICADORES DO FUNDEB	VALOR
19-TOTAL DAS DESPESAS DO FUNDEB PARA FINS DE LIMITE (15 - 18)	3.616.476,01
19.1-Mínimo de 60% do FUNDEB na Remuneração do Magistério[1] (13 - (16.1 + 17.1)) / (11) x 100) %	81,46
19.2-Máximo de 40% em Despesa com MDE, que não Remuneração do Magistério (14 - (16.2 + 17.2)) / (11) x 100) %	17,34
19.3 Máximo de 5% não Aplicado no Exercício (100 - (19.1 + 19.2)) %	1,20

Página: 4 de 6
25/01/2018 10:36

Prefeitura Municipal de Catanduvas - PR
Relatório Resumido da Execução Orçamentária
Demonstrativo das Receitas e Despesas com Manutenção e Desenvolvimento do Ensino - MDE
Orçamentos Fiscal e da Seguridade Social
Janeiro a Dezembro 2017/Bimestre Novembro-Dezembro

RREO - ANEXO 8 (LDB, art. 72) R$ 1,00

CONTROLE DA UTILIZAÇÃO DE RECURSOS NO EXERCÍCIO SUBSEQUENTE	VALOR
20-RECURSOS RECEBIDOS DO FUNDEB EM 2016 QUE NÃO FORAM UTILIZADOS	43.384,68
21-DESPESAS CUSTEADAS COM O SALDO DO ITEM 20 ATÉ O 1º TRIMESTRE DE 2017[2]	42.991,21

MANUTENÇÃO E DESENVOLVIMENTO DO ENSINO - DESPESAS CUSTEADAS COM A RECEITA RESULTANTE DE IMPOSTOS E RECURSOS DO FUNDEB

DESPESAS COM AÇÕES TÍPICAS DE MDE	DOTAÇÃO INICIAL	DOTAÇÃO ATUALIZADA (d)	DESPESAS EMPENHADAS Até o Bimestre (e)	% (f)=(e/d)x100	DESPESAS LIQUIDADAS Até o Bimestre (g)	% (h)=(g/d)x100	INSCRITAS EM RESTOS A PAGAR NÃO PROCESSADOS (i)[7]
22-EDUCAÇÃO INFANTIL	993.350,00	909.833,67	785.704,85	86,36	784.204,86	86,36	1.500,00
22.1-Creche	993.350,00	909.833,67	785.704,85	86,36	784.204,85	86,36	1.500,00
22.1.1-Despesas Custeadas com Recursos do FUNDEB	625.700,00	616.010,88	583.502,16	94,72	583.502,16	94,72	-
22.1.2-Despesas Custeadas com Outros Recursos de Impostos	367.650,00	293.822,79	202.202,70	68,82	200.702,70	68,82	1.500,00
22.2-Pré-Escola	-	-	-		-		-
22.2.1-Despesas Custeadas com Recursos do FUNDEB	-	-	-				-
22.2.2-Despesas Custeadas com Outros Recursos de Impostos	-	-	-		-		-
23-ENSINO FUNDAMENTAL	4.145.880,00	5.767.905,75	5.303.085,79	91,94	5.299.585,79	91,94	3.500,00
23.1-Despesas Custeadas com Recursos do FUNDEB	2.657.900,00	3.268.748,68	3.075.965,06	94,10	3.075.965,06	94,10	-
23.2-Despesas Custeadas com Outros Recursos de Impostos	1.487.980,00	2.499.157,07	2.227.120,73	89,11	2.225.620,73	89,11	3.500,00
24-ENSINO MÉDIO	14.600,00	14.600,00	-	-	-	-	-
25-ENSINO SUPERIOR	-	-	-		-		-
26-ENSINO PROFISSIONAL NÃO INTEGRADO AO ENSINO REGULAR	-	-	-		-		-
27-OUTRAS	33.300,00	9.300,00	-	-	-	-	-
28-TOTAL DAS DESPESAS COM AÇÕES TÍPICAS DE MDE (22+23+24+25+26+27)	5.192.130,00	6.701.639,42	6.088.790,65	90,86	6.083.790,65	90,85	5.000,00

Página: 5 de 6
25/01/2018 10:36

Prefeitura Municipal de Catanduvas - PR
Relatório Resumido da Execução Orçamentária
Demonstrativo das Receitas e Despesas com Manutenção e Desenvolvimento do Ensino - MDE
Orçamentos Fiscal e da Seguridade Social
Janeiro a Dezembro 2017/Bimestre Novembro-Dezembro

RREO - ANEXO 8 (LDB, art. 72) R$ 1,00

DEDUÇÕES CONSIDERADAS PARA FINS DE LIMITE CONSTITUCIONAL	VALOR
29-RESULTADO LÍQUIDO DAS TRANSFERÊNCIAS DO FUNDEB = (12)	-454.263,12
30-DESPESAS CUSTEADAS COM A COMPLEMENTAÇÃO DO FUNDEB NO EXERCÍCIO	-
31-RECEITA DE APLICAÇÃO FINANCEIRA DOS RECURSOS DO FUNDEB ATÉ O BIMESTRE = (49)	409,49
32-DESPESAS CUSTEADAS COM O SUPERÁVIT FINANCEIRO, DO EXERCÍCIO ANTERIOR, DO FUNDEB	42.991,21
33-DESPESAS CUSTEADAS COM O SUPERÁVIT FINANCEIRO, DO EXERCÍCIO ANTERIOR DE OUTROS RECURSOS DE IMPOSTOS	-
34-RESTOS A PAGAR INSCRITOS NO EXERCÍCIO SEM DISPONIBILIDADE FINANCEIRA DE RECURSOS DE IMPOSTOS VINCULADOS AO ENSINO[4]	-
35-CANCELAMENTO, NO EXERCÍCIO, DE RESTOS A PAGAR INSCRITOS COM DISPONIBILIDADE FINANCEIRA DE RECURSOS DE IMPOSTOS VINCULADOS AO ENSINO = (45)	-
36-TOTAL DAS DEDUÇÕES CONSIDERADAS PARA FINS DE LIMITE CONSTITUCIONAL (29+30+31+32+33+34+35)[6]	-410.863,42
37-TOTAL DAS DESPESAS PARA FINS DE LIMITE ((22+23) -(36))[6]	6.499.653,07
38-PERCENTUAL DE APLICAÇÃO EM MDE SOBRE A RECEITA LÍQUIDA DE IMPOSTOS ((37)/(3)x100)%[5] - LIMITE CONSTITUCIONAL 25%[5]	27,96

OUTRAS INFORMAÇÕES PARA CONTROLE

OUTRAS DESPESAS CUSTEADAS COM RECEITAS ADICIONAIS PARA FINANCIAMENTO DO ENSINO	DOTAÇÃO INICIAL	DOTAÇÃO ATUALIZADA (d)	DESPESAS EMPENHADAS Até o Bimestre (e)	% (f)=(e/d)x100	DESPESAS LIQUIDADAS Até o Bimestre (g)	% (h)=(g/d)x100	INSCRITAS EM RESTOS A PAGAR NÃO PROCESSADOS (i)[7]
39-DESPESAS CUSTEADAS COM A APLICAÇÃO FINANCEIRA DE OUTROS RECURSOS DE IMPOSTOS VINCULADOS AO ENSINO	-	-	-		-		-
40-DESPESAS CUSTEADAS COM A CONTRIBUIÇÃO SOCIAL DO SALÁRIO-EDUCAÇÃO	320.000,00	474.839,08	187.500,00	39,48	-	39,48	187.500,00
41-DESPESAS CUSTEADAS COM OPERAÇÕES DE CRÉDITO	-	-	-		-		-
42-DESPESAS CUSTEADAS COM OUTRAS RECEITAS PARA FINANCIAMENTO DO ENSINO	1.109.000,00	1.006.309,67	588.845,74	58,50	588.845,74	58,50	-
43-TOTAL DAS OUTRAS DESPESAS CUSTEADAS COM RECEITAS ADICIONAIS PARA FINANCIAMENTO DO ENSINO (39+40+41+42)	1.429.000,00	1.481.398,75	776.345,74	52,41	588.345,74	52,41	187.500,00
44-TOTAL GERAL DAS DESPESAS COM EDUCAÇÃO (28+43)	6.621.130,00	8.183.038,17	6.865.136,39	83,89	6.672.636,39	83,39	192.500,00

RESTOS A PAGAR INSCRITOS COM DISPONIBILIDADE FINANCEIRA DE RECURSOS DE IMPOSTOS VINCULADOS AO ENSINO	SALDO ATÉ O BIMESTRE	CANCELADO EM 2017 (j)
45-RESTOS A PAGAR DE DESPESAS COM MDE	-	-
45.1-Executadas com Recursos de Impostos Vinculados ao Ensino	-	-
45.2-Executadas com Recursos do FUNDEB	-	-

Página: 6 de 6
25/01/2018 10:36

Prefeitura Municipal de Catanduvas - PR
Relatório Resumido da Execução Orçamentária
Demonstrativo das Receitas e Despesas com Manutenção e Desenvolvimento do Ensino - MDE
Orçamentos Fiscal e da Seguridade Social
Janeiro a Dezembro 2017/Bimestre Novembro-Dezembro

RREO - ANEXO 8 (LDB, art. 72) R$ 1,00

CONTROLE DA DISPONIBILIDADE FINANCEIRA	FUNDEB	SALÁRIO EDUCAÇÃO
46-DISPONIBILIDADE FINANCEIRA EM 31 DE DEZEMBRO DE 2016	43.384,68	146.026,78
47-(+)INGRESSO DE RECURSOS ATÉ O BIMESTRE	3.660.135,24	332.872,14
48-(-)PAGAMENTOS EFETUADOS ATÉ O BIMESTRE	3.659.467,22	-
48.1 Orçamento do Exercício	3.659.467,22	-
48.2 Restos a Pagar	-	-
49-(+)RECEITA DE APLICAÇÃO FINANCEIRA DOS RECURSOS ATÉ O BIMESTRE	409,49	-
50-(=)DISPONIBILIDADE FINANCEIRA ATÉ O BIMESTRE	44.462,19	478.898,92
51-(-)Ajustes	-	-
51.1 Retenções	-	-
51.2 Conciliação Bancária	-	-
52-(=)SALDO FINANCEIRO CONCILIADO	44.462,19	478.898,92

FONTE: PRONIM RF - Responsabilidade Fiscal, 25/Jan/2018, 10h e 35m.

[1]Limites mínimos anuais a serem cumpridos no encerramento do exercício
[2]Art. 21, § 2º, Lei 11.494/2007: "Até 5% dos recursos recebidos à conta dos Fundos, inclusive relativos à complementação da União recebidos nos termos do § 1º do art. 6º desta Lei, poderão ser utilizados no 1º trimestre do exercício imediatamente subsequente, mediante abertura de crédito adicional."
[3]Caput do artigo 212 da CF/1988.
[4]Os valores referentes à parcela dos Restos a Pagar inscritos sem disponibilidade financeira vinculada à educação deverão ser informados somente no RREO do último bimestre do exercício
[5]Limites mínimos anuais a serem cumpridos no encerramento do exercício, no âmbito de atuação prioritária, conforme LDB, art. 11, V.
[6]Nos cinco primeiros bimestres do exercício o acompanhamento poderá ser feito com base na despesa empenhada ou na despesa liquidada. No último bimestre do exercício, o valor deverá corresponder ao total da despesa empenhada
[7]Essa coluna poderá ser apresentada somente no último bimestre

MOISES APARECIDO DE SOUZA – PREFEITO
EDILSON MALAVSKI – CONTROLE INTERNO
OZIEL DE OLIVEIRA – SECRETÁRIO DE FINANÇAS
GEFFERSON PAVAN – CONTADOR – CRC PR-058882/O-0

Página: 1 de 1
25/01/2018 09:55

Prefeitura Municipal de Catanduvas - PR
Relatório Resumido da Execução Orçamentária
Demonstrativo das Receitas de Operações de Crédito e Despesas de Capital
Orçamentos Fiscal e da Seguridade Social
Janeiro a Dezembro 2017/Bimestre Novembro-Dezembro

RREO - ANEXO 9 (LRF, art.53, § 1º, inciso I) R$ 1,00

RECEITAS	PREVISÃO ATUALIZADA (a)	RECEITAS REALIZADAS (b)	SALDO NÃO REALIZADO (c)=(a-b)
RECEITAS DE OPERAÇÕES DE CRÉDITO[1] (I)	-	-	-

DESPESAS	DOTAÇÃO ATUALIZADA (d)	DESPESAS EMPENHADAS (e)	DESPESAS LIQUIDADAS	DESPESAS INSCRITAS EM RESTOS A PAGAR NÃO PROCESSADOS	SALDO NÃO EXECUTADO (f)=(d-e)
DESPESAS DE CAPITAL	7.010.662,01	1.873.585,08	1.179.685,45	693.899,63	5.137.076,93
(-)Incentivos Fiscais a Contribuinte					
(-)Incentivos Fiscais a Contribuinte por Instituições Financeiras					
DESPESAS DE CAPITAL LÍQUIDA (II)	7.010.662,01	1.873.585,08	1.179.685,45	693.899,63	5.137.076,93
RESULTADO PARA APURAÇÃO DA REGRA DE OURO (III)=(I-II)	-7.010.662,01	-1.873.585,08	-	-	-5.137.076,93

FONTE: PRONIM RF - Responsabilidade Fiscal, 25/Jan/2018, 09h e 54m.
Notas:
[1] Operações de Crédito descritas na CF, art. 167, inciso III

MOISES APARECIDO DE SOUZA – PREFEITO
EDILSON MALAVSKI – CONTROLE INTERNO
OZIEL DE OLIVEIRA – SECRETÁRIO DE FINANÇAS
GEFFERSON PAVAN – CONTADOR – CRC PR-058882/O-0

Página: 1 de 3
25/01/2018 09:55

Prefeitura Municipal de Catanduvas - PR
Relatório Resumido da Execução Orçamentária
Demonstrativo da Projeção Atuarial do Regime Próprio de Previdência dos Servidores
Orçamentos Fiscal e da Seguridade Social
2017 a 2091

RREO – ANEXO 10 (LRF, art. 53, § 1º, inciso II) R$ 1,00

EXERCÍCIO	RECEITAS PREVIDENCIÁRIAS (a)	DESPESAS PREVIDENCIÁRIAS (b)	RESULTADO PREVIDENCIÁRIO (c)=(a-b)	SALDO FINANCEIRO DO EXERCÍCIO (d) = ("d"exercício anterior)+(c))
2016	4.160.852,61	1.943.082,35	2.217.770,26	10.329.827,03
2017	2.051.331,72	1.614.488,95	436.842,77	10.766.669,80
2018	2.283.068,19	1.667.411,98	615.656,21	11.382.326,01
2019	2.523.688,99	1.701.845,00	821.843,99	12.204.170,00
2020	2.772.431,45	1.769.018,32	1.003.413,13	13.207.583,13
2021	3.030.583,88	1.813.592,78	1.216.991,10	14.424.574,23
2022	3.292.381,91	1.906.450,73	1.385.931,18	15.810.505,41
2023	3.566.210,86	1.998.618,63	1.567.592,23	17.378.097,64
2024	3.848.551,68	2.097.015,75	1.751.535,93	19.129.633,57
2025	4.136.040,38	2.253.397,16	1.882.643,22	21.012.276,79
2026	4.437.316,75	2.245.611,93	2.191.704,82	23.203.981,61
2027	4.746.688,08	2.386.849,93	2.359.838,15	25.563.819,76
2028	5.057.265,97	2.643.857,78	2.413.408,19	27.977.227,95
2029	5.375.686,80	2.761.319,15	2.614.367,65	30.591.595,60
2030	5.686.752,51	3.196.764,82	2.489.987,69	33.081.583,29
2031	6.008.831,09	3.266.104,37	2.742.726,72	35.824.310,01
2032	6.341.361,65	3.502.249,77	2.839.111,88	38.663.421,89
2033	6.667.480,19	3.845.231,43	2.822.248,76	41.485.670,65
2034	6.991.093,71	4.157.416,88	2.833.676,83	44.319.347,48

CONTINUA B8

2034	6.991.093,71	4.157.416,88	2.833.676,83	44.319.347,48
2035	7.332.992,26	4.171.524,15	3.161.468,11	47.480.815,59
2036	7.676.544,24	4.500.078,90	3.176.465,34	50.657.280,93
2037	8.032.541,73	4.599.154,79	3.433.386,94	54.090.667,87
2038	8.387.935,78	4.856.325,59	3.531.610,19	57.622.278,06
2039	8.753.299,84	5.004.816,41	3.748.483,43	61.370.761,49
2040	9.136.902,13	4.960.196,15	4.176.705,98	65.547.467,47
2041	9.535.933,00	5.029.691,02	4.506.241,98	70.053.709,45
2042	4.060.040,67	5.228.729,13	(1.168.688,46)	68.885.020,99
2043	3.992.710,48	5.216.967,58	(1.224.257,10)	67.660.763,89
2044	3.929.243,94	5.127.862,32	(1.198.618,38)	66.462.145,51
2045	3.873.568,92	4.998.445,57	(1.124.876,65)	65.337.268,86
2046	3.816.102,49	4.946.309,90	(1.130.207,41)	64.207.061,45
2047	3.759.303,47	4.771.971,00	(1.012.667,53)	63.194.393,92
2048	3.704.377,21	4.790.383,61	(1.086.006,40)	62.108.387,52
2049	3.644.508,33	4.587.901,60	(943.393,27)	61.164.994,25
2050	3.591.984,49	4.674.386,52	(1.082.402,03)	60.082.592,22
2051	3.539.339,18	4.506.616,84	(967.277,66)	59.115.314,56
2052	3.469.828,72	4.533.930,35	(1.064.101,63)	58.051.212,93

Página: 2 de 3
25/01/2018 09:55

Prefeitura Municipal de Catanduvas - PR
Relatório Resumido da Execução Orçamentária
Demonstrativo da Projeção Atuarial do Regime Próprio de Previdência dos Servidores
Orçamentos Fiscal e da Seguridade Social
2017 a 2091

RREO – ANEXO 10 (LRF, art. 53, § 1º, inciso II) R$ 1,00

EXERCÍCIO	RECEITAS PREVIDENCIÁRIAS	DESPESAS PREVIDENCIÁRIAS	RESULTADO PREVIDENCIÁRIO	SALDO FINANCEIRO DO EXERCÍCIO
2053	3.381.105,37	4.775.362,73	(1.394.257,36)	56.656.955,57
2054	3.310.738,31	4.647.150,58	(1.336.412,27)	55.320.543,30
2055	3.247.758,98	4.165.849,40	(918.090,42)	54.402.452,88
2056	3.204.034,01	4.007.558,00	(803.523,99)	53.598.928,89
2057	3.160.192,79	3.686.985,28	(526.792,49)	53.072.136,40
2058	3.132.989,23	3.509.610,37	(376.621,14)	52.695.515,26
2059	3.097.569,18	3.245.215,19	(147.646,01)	52.547.869,25
2060	3.089.539,97	3.104.100,82	(14.560,85)	52.533.308,40
2061	3.079.496,42	2.927.139,23	152.357,19	52.685.665,59
2062	3.071.044,15	2.846.345,08	224.699,07	52.910.364,66
2063	3.065.713,16	2.769.922,04	295.791,12	53.206.155,78
2064	3.054.485,89	2.654.740,74	399.745,15	53.605.900,93
2065	3.069.811,73	2.713.671,12	356.140,61	53.962.041,54
2066	3.062.674,88	2.608.579,12	454.095,76	54.416.137,30
2067	3.048.072,96	2.633.533,98	414.538,98	54.830.676,28
2068	3.046.058,97	2.831.628,75	214.430,22	55.045.106,50
2069	3.043.638,46	2.803.695,91	239.942,55	55.285.049,05
2070	3.018.725,80	2.733.890,22	284.835,58	55.569.884,63
2071	3.012.038,15	2.920.371,24	91.666,91	55.661.551,54
2072	2.989.695,71	2.968.916,66	20.779,05	55.682.330,59
2073	2.963.749,22	3.090.013,82	(126.264,60)	55.556.065,99
2074	2.941.507,31	3.143.394,07	(201.886,76)	55.354.179,23
2075	2.909.756,28	3.034.584,66	(124.828,38)	55.229.350,85
2076	2.872.311,38	3.143.367,58	(271.056,20)	54.958.294,65
2077	2.850.085,69	3.347.593,44	(497.507,75)	54.460.786,90
2078	2.814.692,72	3.343.859,12	(529.166,40)	53.931.620,50
2079	2.772.070,80	3.353.850,02	(581.779,22)	53.349.841,28
2080	2.728.314,38	3.403.969,27	(675.654,89)	52.674.186,39
2081	2.674.759,27	3.360.073,84	(685.314,57)	51.988.871,82
2082	2.614.021,04	3.454.386,96	(840.365,92)	51.148.505,90
2083	2.563.644,08	3.563.983,58	(1.000.339,50)	50.148.166,40
2084	2.505.452,75	3.473.494,09	(968.041,34)	49.180.125,06
2085	2.450.745,15	3.400.950,39	(950.205,24)	48.229.919,82
2086	2.396.965,27	3.212.631,60	(815.666,33)	47.414.253,49
2087	2.351.274,48	3.169.993,50	(818.719,02)	46.595.534,47
2088	2.303.193,07	3.020.779,96	(717.586,89)	45.877.947,58
2089	2.246.737,55	2.826.470,27	(579.732,72)	45.298.214,86
2090	2.208.543,59	2.783.573,09	(575.029,50)	44.723.185,36

Página: 3 de 3
25/01/2018 09:55

Prefeitura Municipal de Catanduvas - PR
Relatório Resumido da Execução Orçamentária
Demonstrativo da Projeção Atuarial do Regime Próprio de Previdência dos Servidores
Orçamentos Fiscal e da Seguridade Social
2017 a 2091

RREO – ANEXO 10 (LRF, art. 53, § 1º, inciso II) R$ 1,00

EXERCÍCIO	RECEITAS PREVIDENCIÁRIAS	DESPESAS PREVIDENCIÁRIAS	RESULTADO PREVIDENCIÁRIO	SALDO FINANCEIRO DO EXERCÍCIO
2091	2.176.715,43	2.764.265,66	(587.550,23)	44.135.635,13

FONTE: PRONIM RF - Responsabilidade Fiscal, 25/Jan/2018, 09h e 55m.

MOISES APARECIDO DE SOUZA
PREFEITO

EDILSON MALAVSKI
CONTROLE INTERNO

OZIEL DE OLIVEIRA
SECRETÁRIO DE FINANÇAS

GEFFERSON PAVAN
CONTADOR
CRC PR-058882/O-0

Página: 1 de 1
25/01/2018 09:56

Prefeitura Municipal de Catanduvas - PR
Relatório Resumido da Execução Orçamentária
Demonstrativo da Receita de Alienação de Ativos e Aplicação dos Recursos
Orçamentos Fiscal e da Seguridade Social
Janeiro a Dezembro 2017/Bimestre Novembro-Dezembro

RREO - ANEXO 11 (LRF, art. 53, § 1º, inciso III) Em Reais

RECEITAS	PREVISÃO ATUALIZADA (a)	RECEITAS REALIZADAS (b)	SALDO (c)=(a-b)
	-	-	-

DESPESAS	DOTAÇÃO ATUALIZADA (d)	DESPESAS EMPENHADAS (e)	DESPESAS LIQUIDADAS	DESPESAS PAGAS (f)	DESPESAS INSCRITAS EM RESTOS A PAGAR NÃO PROCESSADOS	PAGAMENTO DE RESTOS A PAGAR (g)	SALDO (h)=(d-e)
APLICAÇÃO DOS RECURSOS DA ALIENAÇÃO DE ATIVOS (II)	134.278,72	134.278,72	134.278,72	134.278,72	-	-	-
Despesas de Capital	134.278,72	134.278,72	134.278,72	134.278,72	-	-	-
INVESTIMENTOS	134.278,72	134.278,72	134.278,72	134.278,72	-	-	-
INVERSÕES FINANCEIRAS	-	-	-	-	-	-	-
AMORTIZAÇÃO DA DÍVIDA / REFINANCIAMENTO DA DÍVIDA	-	-	-	-	-	-	-
Despesas Correntes dos Regimes de Previdência	-	-	-	-		-	-
Regime Próprio dos Servidores Públicos	-	-	-	-	-	-	-

SALDO FINANCEIRO A APLICAR	2016 (i)	2017 (j) = (Ib - (IIf + IIg))	SALDO ATUAL (k) = (IIIi + IIIj)
VALOR (III)		-134.278,72	-134.278,72

FONTE: PRONIM RF - Responsabilidade Fiscal, 25/Jan/2018, 09h e 55m.

MOISES APARECIDO DE SOUZA
PREFEITO

EDILSON MALAVSKI
CONTROLE INTERNO

OZIEL DE OLIVEIRA
SECRETÁRIO DE FINANÇAS

GEFFERSON PAVAN
CONTADOR
CRC PR-058882/O-0

Página: 1 de 2
25/01/2018 09:59

Prefeitura Municipal de Catanduvas-PR
Relatório Resumido da Execução Orçamentária
DEMONSTRATIVO DAS RECEITAS E DESPESAS COM AÇÕES E SERVIÇOS PÚBLICOS DE SAÚDE
Orçamentos Fiscal e da Seguridade Social
Janeiro a 2017/Bimestre Novembro-Dezembro

RREO – ANEXO 12 (LC 141/2012, art. 35) R$ 1,00

RECEITAS PARA APURAÇÃO DA APLICAÇÃO EM AÇÕES E SERVIÇOS PÚBLICOS DE SAÚDE	PREVISÃO INICIAL	PREVISÃO ATUALIZADA (a)	RECEITAS REALIZADAS Até o Bimestre (b)	% (b/a) x 100
RECEITA DE IMPOSTOS LÍQUIDA (I)	1.589.100,00	1.589.100,00	1.717.641,31	108,09
Imposto Predial e Territorial Urbano - IPTU	85.400,00	85.400,00	116.548,05	136,47
Imposto sobre Transmissão de Bens Intervivos - ITBI	215.000,00	215.000,00	143.705,67	66,84
Imposto sobre Serviços de Qualquer Natureza - ISS	976.000,00	976.000,00	862.629,31	88,38
Imposto de Renda Retido na Fonte - IRRF	275.250,00	275.250,00	578.048,07	210,01
Imposto Territorial Rural - ITR	-	-	-	-
Multas, Juros de Mora e Outros Encargos dos Impostos	4.150,00	4.150,00	1.614,79	38,91
Dívida Ativa dos Impostos	20.600,00	20.600,00	11.478,97	55,72
Multas, Juros de Mora e Outros Encargos da Dívida Ativa	12.700,00	12.700,00	3.616,50	28,48
RECEITA DE TRANSFERÊNCIAS CONSTITUCIONAIS E LEGAIS (II)	23.235.750,00	23.235.750,00	20.571.993,78	88,54
Cota-Parte FPM	12.950.000,00	12.950.000,00	10.596.521,13	81,83
Cota-Parte ITR	65.950,00	65.950,00	128.552,40	194,92
Cota-Parte IPVA	990.000,00	990.000,00	823.164,03	83,15
Cota-Parte ICMS	8.900.000,00	8.900.000,00	8.828.463,13	99,20
Cota-Parte IPI-Exportação	237.500,00	237.500,00	135.368,57	57,00
Compensações Financeiras Provenientes de Impostos e Transferências Constitucionais	92.300,00	92.300,00	59.924,52	64,92
Desoneração ICMS (LC 87/96)	92.300,00	92.300,00	59.924,52	64,92
Outras	-	-		
TOTAL DAS RECEITAS PARA APURAÇÃO DA APLICAÇÃO EM AÇÕES E SERVIÇOS PÚBLICOS DE SAÚDE (III) = I + II	24.824.850,00	24.824.850,00	22.289.635,09	89,79

RECEITAS ADICIONAIS PARA FINANCIAMENTO DA SAÚDE	PREVISÃO INICIAL	PREVISÃO ATUALIZADA (c)	RECEITAS REALIZADAS Até o Bimestre (d)	% (d/c) x 100
TRANSFERÊNCIA DE RECURSOS DO SISTEMA ÚNICO DE SAÚDE SUS	850.800,00	850.800,00	930.679,67	109,39
Provenientes da União	810.800,00	810.800,00	813.078,05	100,28
Provenientes dos Estados	40.000,00	40.000,00	117.601,62	294,00
Provenientes de Outros Municípios	-	-	-	-
Outras Receitas do SUS	-	-	-	-
TRANSFERÊNCIAS VOLUNTÁRIAS	500,00	500,00	188,96	37,79
RECEITAS DE OPERAÇÕES DE CRÉDITO VINCULADAS À SAÚDE	-	-	-	-
OUTRAS RECEITAS PARA FINANCIAMENTO DA SAÚDE	-	-	-	-
TOTAL RECEITAS ADICIONAIS PARA FINANCIAMENTO DA SAÚDE	851.300,00	851.300,00	930.868,63	109,35

DESPESAS COM SAÚDE (Por Grupo de Natureza da Despesa)	DOTAÇÃO INICIAL	DOTAÇÃO ATUALIZADA (e)	DESPESAS EMPENHADAS Até o Bimestre (f)	% (f/e) x 100	DESPESAS LIQUIDADAS Até o Bimestre (g)	% (g/e) x 100	Inscritas em Restos a Pagar não Processados[7]
DESPESAS CORRENTES	5.940.220,00	7.416.591,96	6.299.291,64	84,94	6.258.602,64	84,39	40.689,00
Pessoal e Encargos Sociais	3.725.520,00	4.639.971,05	3.844.969,79	82,87	3.844.969,79	82,87	-
Juros e Encargos da Dívida	-	-	-	-	-	-	-
Outras Despesas Correntes	2.214.700,00	2.776.620,91	2.454.321,85	88,39	2.413.632,85	86,93	40.689,00
DESPESAS DE CAPITAL	988.500,00	1.123.778,72	568.761,24	50,61	339.761,24	30,23	229.000,00
Investimentos	988.500,00	1.123.778,72	568.761,24	50,61	339.761,24	30,23	229.000,00
Inversões Financeiras	-	-	-	-	-	-	-
Amortização da Dívida	-	-	-	-	-	-	-
TOTAL DAS DESPESAS COM SAÚDE (IV)	6.928.720,00	8.540.370,68	6.868.052,88	80,42	6.598.363,88	77,26	269.689,00

Página: 2 de 2
25/01/2018 09:59

Prefeitura Municipal de Catanduvas-PR
Relatório Resumido da Execução Orçamentária
DEMONSTRATIVO DAS RECEITAS E DESPESAS COM AÇÕES E SERVIÇOS PÚBLICOS DE SAÚDE
Orçamentos Fiscal e da Seguridade Social
Janeiro a 2017/Bimestre Novembro-Dezembro

RREO – ANEXO 12 (LC 141/2012, art. 35) R$ 1,00

DESPESAS COM SAÚDE NÃO COMPUTADAS PARA FINS DE APURAÇÃO DO PERCENTUAL MÍNIMO	DOTAÇÃO INICIAL	DOTAÇÃO ATUALIZADA	DESPESAS EMPENHADAS Até o Bimestre (h)	% (h/IV f) x 100	DESPESAS LIQUIDADAS Até o Bimestre (i)	% (i/IV g) x 100	Inscritas em Restos a Pagar não Processados[7]
DESPESAS COM INATIVOS E PENSIONISTAS	-	-	-	-	-	-	-
DESPESA COM ASSISTÊNCIA À SAÚDE QUE NÃO ATENDE AO PRINCÍPIO DE ACESSO UNIVERSAL	-	-	-	-	-	-	-
DESPESAS CUSTEADAS COM OUTROS RECURSOS	1.635.400,00	2.443.103,59	1.741.183,63	25,35	1.512.183,63	22,92	229.000,00
Recursos de Transferência do Sistema Único de Saúde - SUS	1.612.000,00	2.419.703,59	1.741.183,63	25,35	1.512.183,63	22,92	229.000,00
Recursos de Operações de Crédito	-	-	-	-	-	-	-
Outros Recursos	23.400,00	23.400,00	-	-	-	-	-
OUTRAS AÇÕES E SERVIÇOS NÃO COMPUTADOS	-	-	-	-	-	-	-
RESTOS A PAGAR NÃO PROCESSADOS INSCRITOS INDEVIDAMENTE NO EXERCÍCIO SEM DISPONIBILIDADE FINANCEIRA[1]	-	-	-	-	-	-	-
DESPESAS CUSTEADAS COM DISPONIBILIDADE DE CAIXA VINCULADA AOS RESTOS A PAGAR CANCELADOS[2]	-	-	-	-	-	-	-
DESPESAS CUSTEADAS COM RECURSOS VINCULADOS À PARCELA DO PERCENTUAL MÍNIMO QUE NÃO FOI APLICADA EM AÇÕES E SERVIÇOS DE SAÚDE EM EXERCÍCIOS ANTERIORES[3]	-	-	-	-	-	-	
TOTAL DAS DESPESAS COM NÃO COMPUTADAS (V)	1.635.400,00	2.443.103,59	1.741.183,63	25,35	1.512.183,63	22,92	229.000,00
TOTAL DAS DESPESAS COM AÇÕES E SERVIÇOS PÚBLICOS DE SAÚDE (VI) = (IV - V)	5.293.320,00	6.097.267,09	5.126.869,25	74,65	5.086.180,25	77,08	40.689,00

PERCENTUAL DE APLICAÇÃO EM AÇÕES E SERVIÇOS PÚBLICOS DE SAÚDE SOBRE A RECEITA DE IMPOSTOS LÍQUIDA E TRANSFERÊNCIAS CONSTITUCIONAIS E LEGAIS (VII%) = (VIh / IIIb x 100)[4] - LIMITE CONSTITUCIONAL 15%[4] e [5]	23,00
VALOR REFERENTE À DIFERENÇA ENTRE O VALOR EXECUTADO E O LIMITE MÍNIMO CONSTITUCIONAL (VIh - (15 x IIIb) /100)[6]	1.783.423,99

EXECUÇÃO DE RESTOS A PAGAR NÃO PROCESSADOS INSCRITOS COM DISPONIBILIDADE DE CAIXA	INSCRITOS	CANCELADOS/ PRESCRITOS	PAGOS	A PAGAR	PARCELA CONSIDERADA NO LIMITE
Total	-	-	-	-	-

CONTROLE DOS RESTOS A PAGAR CANCELADOS OU PRESCRITOS PARA FINS DE APLICAÇÃO DA DISPONIBILIDADE DE CAIXA CONFORME ARTIGO 24, §1º e 2º	RESTOS A PAGAR CANCELADOS OU PRESCRITOS Saldo Inicial	Despesas custeadas no exercício de referência (j)	Saldo Final (Não Aplicado)
Total (VIII)	-	-	-

CONTROLE DO VALOR REFERENTE AO PERCENTUAL MÍNIMO NÃO CUMPRIDO EM EXERCÍCIOS ANTERIORES PARA FINS DE APLICAÇÃO DOS RECURSOS VINCULADOS CONFORME ARTIGOS 25 E 26	LIMITE NÃO CUMPRIDO Saldo Inicial	Despesas custeadas no exercício de referência (k)	Saldo Final (Não Aplicado)
Total (IX)	-	-	-

DESPESAS COM SAÚDE (Por Subfunção)	DOTAÇÃO INICIAL	DOTAÇÃO ATUALIZADA	DESPESAS EMPENHADAS Até o Bimestre (l)	% (l/ Total l) x 100	DESPESAS LIQUIDADAS Até o Bimestre (m)	% (m/Total m) x 100	Inscritas em Restos a Pagar não Processados[7]
Atenção Básica	6.798.500,00	8.410.150,68	6.806.055,60	99,10	6.536.366,60	99,06	269.689,00
Assistência Hospitalar e Ambulatorial	-	-	-				
Suporte Profilático e Terapêutico	-	-	-	-	-	-	
Vigilância Sanitária	32.600,00	32.600,00	2.180,67	0,03	2.180,67	0,03	
Vigilância Epidemiológica	97.620,00	97.620,00	59.816,61	0,87	59.816,61	0,91	
Alimentação e Nutrição	-	-	-		-	-	
Outras Subfunções	-	-	-		-	-	
TOTAL	6.928.720,00	8.540.370,68	6.868.052,88	100,00	6.598.363,88	100,00	269.689,00

FONTE: PRONIM RF - Responsabilidade Fiscal, 25/Jan/2018, 09h e 58m.

1 Essa linha apresentará valor somente no Relatório Resumido da Execução Orçamentária do último bimestre do exercício.
2 O valor apresentado na intercessão com a coluna "i" ou com a coluna "h" deverá ser o mesmo apresentado no "total j".
3 O valor apresentado na intercessão com a coluna "i" ou com a coluna "h" deverá ser o mesmo apresentado no "total K".
4 Limite anual mínimo a ser cumprido no encerramento do exercício. Deverá ser informado o limite estabelecido na Lei Orgânica do Município quando o percentual nela estabelecido for superior ao fixado na LC nº 141/2012
5 Durante o exercício esse valor servirá para o monitoramento previsto no art. 23 da LC 141/2012
6 Nos cinco primeiros bimestres do exercício o acompanhamento será feito com base na despesa liquidada. No último bimestre do exercício, o valor deverá corresponder ao total da despesa empenhada.
7 Essa coluna poderá ser apresentada somente no último bimestre.

MOISES APARECIDO DE SOUZA
PREFEITO

EDILSON MALAVSKI
CONTROLE INTERNO

OZIEL DE OLIVEIRA
SECRETÁRIO DE FINANÇAS

GEFFERSON PAVAN
CONTADOR
CRC PR-058882/O-0

CONTINUA B9

Página: 1 de 1
25/01/2018 10:00

Prefeitura Municipal de Catanduvas-PR
Relatório Resumido da Execução Orçamentária
Demonstrativo das Despesas de Caráter Continuado Derivadas das Parcerias Público-Privadas Contratadas
Orçamentos Fiscal e da Seguridade Social
Janeiro a Dezembro/2017

Lei nº 11.079, de 30.12.2004,arts. 22, 25 e 28 - Anexo XIII

R$ 1,00

ESPECIFICAÇÃO	SALDO TOTAL EM 31 DE DEZEMBRO DO EXERCÍCIO ANTERIOR (a)	REGISTROS EFETUADOS EM 2017 No bimestre	REGISTROS EFETUADOS EM 2017 Até o Bimestre (b)	SALDO TOTAL (c)=(a+b)
TOTAL DE ATIVOS				
Direitos Futuros				
Ativos Contabilizados na SPE				
Contrapartida para Provisões de PPP				
TOTAL DE PASSIVOS(I)				
Obrigações Não Relacionadas a Serviços				
Contrapartida para Ativos da SPE				
Provisões de PPP				
GARANTIAS DE PPP (II)				
SALDO LÍQUIDO DE PASSIVOS DE PPP (III)=(I-II)				
PASSIVOS CONTINGENTES				
Contraprestações Futuras				
Riscos Não Provisionados				
Outros Passivos Contingentes				
ATIVOS CONTINGENTES				
Serviços Futuros				
Outros Ativos Contingentes				

DESPESAS DE PPP	EXERCÍCIO ANTERIOR	EXERCÍCIO CORRENTE	EXERCÍCIO/ 2018	EXERCÍCIO/ 2019	EXERCÍCIO/ 2020	EXERCÍCIO/ 2021	EXERCÍCIO/ 2022	EXERCÍCIO/ 2023	EXERCÍCIO/ 2024	EXERCÍCIO/ 2025	EXERCÍCIO/ 2026
Do Ente Federado											
Das Estatais Não-Dependentes											
TOTAL DAS DESPESAS											
RECEITA CORRENTE LÍQUIDA (RCL)	-	-	-	-	-	-	-	-	-	-	-
TOTAL DAS DESPESAS/RCL(%)											

FONTE: PRONIM RF - Responsabilidade Fiscal, 25/Jan/2018, 09h e 59m.

MOISES APARECIDO DE SOUZA — PREFEITO
EDILSON MALAVSKI — CONTROLE INTERNO
OZIEL DE OLIVEIRA — SECRETÁRIO DE FINANÇAS
GEFFERSON PAVAN — CONTADOR — CRC PR-058882/O-0

Página: 2 de 2
25/01/2018 10:40

Prefeitura Municipal de Catanduvas - PR
Relatório Resumido da Execução Orçamentária
Demonstrativo Simplificado do Relatório Resumido da Execução Orçamentária
Orçamentos Fiscal e da Seguridade Social
Janeiro a Dezembro 2017/Bimestre Novembro-Dezembro

RREO - Anexo XIV (LRF, Art. 48)

Em Reais

DESPESAS COM MANUTENÇÃO E DESENVOLVIMENTO DE ENSINO	Valor Apurado Até o Bimestre	Limites Constitucionais Anuais: % Mínimo a Aplicar no Exercício	Limites Constitucionais Anuais: % Aplicado Até o Bimestre
Mínimo Anual de 25% das Receitas de Impostos na Manutenção e Desenvolvimento do Ensino	6.499.653,07	25%	27,96
Mínimo Anual de 60% do FUNDEB na Remuneração do Magistério com Ensino Fundamental e Médio			
Mínimo Anual de 60% do FUNDEB na Remuneração do Magistério com Ensino Infantil e Ensino Fundamental	2.981.784,67	60%	81,46

RECEITAS DE OPERAÇÕES DE CRÉDITO E DESPESAS DE CAPITAL	Valor apurado até o bimestre	Saldo Não Realizado
Receitas de Operações de Crédito	0,00	0,00
Despesa de Capital Líquida	1.873.585,08	5.137.076,93

PROJEÇÃO ATUARIAL DOS REGIMES DE PREVIDÊNCIA	Exercício	10º Exercício	20º Exercício	35º Exercício
Regime Próprio de Previdência Social dos Servidores				
Receitas Previdenciárias (IV)	2.051.331,72	4.746.688,08	8.032.541,73	3.469.828,72
Despesas Previdenciárias (V)	1.614.488,95	2.386.849,93	4.599.154,79	4.533.930,35
Resultado Previdenciário (IV-V)	436.842,77	2.359.838,15	3.433.386,94	-1.064.101,63

RECEITA DA ALIENAÇÃO DE ATIVOS E APLICAÇÃO DOS RECURSOS	Valor Apurado Até o bimestre	Saldo a Realizar
Receita de Capital Resultante da Alienação de Ativos	0,00	0,00
Aplicação dos Recursos da Alienação de Ativos	134.278,72	0,00

DESPESAS COM AÇÕES E SERVIÇOS PÚBLICOS DE SAÚDE	Valor Apurado Até o Bimestre	Limite Constitucional Anual: % Mínimo a Aplicar no exercício	Limite Constitucional Anual: % Aplicado Até o Bimestre
Despesas com Ações e Serviços Públicos de Saúde executadas com recursos de impostos	5.126.869,25	15%	23,00

DESPESAS DE CARÁTER CONTINUADO DERIVADAS DE PPP	Valor Apurado no Exercício Corrente
Total das Despesas/RCL (%)	0,00

FONTE: PRONIM RF - Responsabilidade Fiscal, 25/Jan/2018, 10h e 39m.

MOISES APARECIDO DE SOUZA — PREFEITO
EDILSON MALAVSKI — CONTROLE INTERNO
OZIEL DE OLIVEIRA — SECRETÁRIO DE FINANÇAS
GEFFERSON PAVAN — CONTADOR — CRC PR-058882/O-0

Página: 1 de 2
25/01/2018 10:40

Prefeitura Municipal de Catanduvas - PR
Relatório Resumido da Execução Orçamentária
Demonstrativo Simplificado do Relatório Resumido da Execução Orçamentária
Orçamentos Fiscal e da Seguridade Social
Janeiro a Dezembro 2017/Bimestre Novembro-Dezembro

RREO - Anexo XIV (LRF, Art. 48)

Em Reais

BALANÇO ORÇAMENTÁRIO	Até o bimestre
RECEITAS	
Previsão Inicial da Receita	34.245.387,00
Previsão Atualizada da Receita	35.987.090,59
Receitas Realizadas	27.812.682,74
Déficit Orçamentário	-
Saldos de Exercícios Anteriores(Utilizados para Créditos Adicionais)	3.347.260,78
DESPESAS	
Dotação Inicial	34.245.387,00
Créditos Adicionais	5.370.327,46
Dotação Atualizada	39.615.714,46
Despesas Empenhadas	25.617.049,46
Despesas Liquidadas	24.683.043,12
Despesas Pagas	24.612.437,30
Superávit Orçamentário	2.195.633,28

DESPESAS POR FUNÇÃO/SUBFUNÇÃO	Até o bimestre
Despesas Empenhadas	25.617.049,46
Despesas Liquidadas	24.683.043,12

RECEITA CORRENTE LÍQUIDA - RCL	Até o bimestre
Receita Corrente Líquida	26.585.463,29

RECEITAS E DESPESAS DOS REGIMES DE PREVIDÊNCIA	Até o bimestre
Regime Próprio de Previdência Social dos Servidores	
Receitas Previdenciárias Realizadas(IV)	3.928.748,56
Despesas Previdenciárias Liquidadas(V)	2.564.979,99
Resultado Previdenciário (VI)=(IV-V)	1.363.768,57

RESULTADOS NOMINAL E PRIMÁRIO	Meta Fixada no Anexo de Metas Fiscais da LDO (a)	Resultado Apurado Até o Bimestre (b)	% em Relação à Meta (b/a)
Resultado Nominal	-180.000,00	0,00	0,00
Resultado Primário	1.621.850,00	2.567.687,29	158,32

RESTOS A PAGAR POR PODER E MINISTÉRIO PÚBLICO	Inscrição	Cancelamento Até o bimestre	Pagamento Até o bimestre	Saldo a Pagar
RESTOS A PAGAR PROCESSADOS	48.834,02	0,00	48.834,02	0,00
Poder Executivo	48.834,02	0,00	48.834,02	0,00
Poder Legislativo	0,00	0,00	0,00	0,00
RESTOS A PAGAR NÃO-PROCESSADOS	3.378.756,95	1.010,00	3.117.681,60	260.065,35
Poder Executivo	3.378.756,95	1.010,00	3.117.681,60	260.065,35
Poder Legislativo	0,00	0,00	0,00	0,00
TOTAL	3.427.590,97	1.010,00	3.166.515,62	260.065,35

CI1182580-E18

REPÚBLICA FEDERATIVA DO BRASIL
COMARCA DE MARECHAL CÂNDIDO RONDON - PARANÁ
REGISTRO DE IMÓVEIS
Rua Sete de Setembro, 760 - Fone (45) 3254-1500
cri.certidoes@hotmail.com - cri@rondonet.com.br

Jorge Nacli Neto - OFICIAL - CPF 185.421.909-04 | *Noroaldo Boska* OFICIAL MAIOR - CPF 033.383.719-34

Ariete Leila Keiber Oswald ESCREVENTE JURAMENTADA CPF 686.342.808-34 | *Beatriz T. Kinas* ESCREVENTE JURAMENTADA CPF 407.847.030-49 | *Raquel Dreher Vasel* ESCREVENTE JURAMENTADA CPF 303.492.649-68 | *Rosangela Diemer Pereira* ESCREVENTE JURAMENTADA CPF 014.971.519-61 | *Maristela Berlanda Tonelli* ESCREVENTE JURAMENTADA CPF 021.559.129-60

Fls.________

"INTIMAÇÃO"

BEATRIZ TALINI KINAS, brasileira, casada, ocupando o cargo de Escrevente Juramentada deste Ofício Imobiliário da única Circunscrição Imobiliária desta Cidade e Comarca de Marechal Cândido Rondon, Estado do Paraná, vem de conformidade com o disposto no artigo 26, parágrafo 4º, da Lei Federal nº 9.514 de 20 de Novembro de 1997, e de acordo com o Ofício nº 2389/2017 – SIALF – GIGAD/CT, devidamente Protocolado neste Ofício Imobiliário sob nº 228.350 em 26 de dezembro de 2017, I N T I M A R, o Sr. WANDERSON TAVARES DO NASCIMENTO, CPF Nº 772.857.609-78 e a Sra. LIANE LEIRIA, CPF Nº 026.338.539-60, para satisfazer no prazo de 15 (quinze) dias, as dívidas vencidas e também as parcelas que se vencerem até a data do efetivo pagamento, referente às PARCELAS EM ATRASO (posição em 09/12/2017), NUM TOTAL DE 3 (três) parcelas em atraso totalizando o valor de R$ 4.998,86(quatro mil e novecentos e noventa e oito reais e oitenta e seis centavos), sujeito a atualização monetária, aos juros de mora e às despesas de cobrança até a data do efetivo pagamento; somando-se também os encargos que vencerem no prazo desta intimação, no balcão deste Ofício Imobiliário, sito à Rua Sete de Setembro, nº 760 – centro, nesta Cidade e Comarca, relativas ao Contrato de Financiamento Imobiliário Nº 144440358528-0, devidamente Registrado sob nº R-5/36.588 e R-6/36.588 da matrícula nº 36.588, de Registro Geral, deste Ofício Imobiliário, sob pena da CONSOLIDAÇÃO DA PROPRIEDADE em nome da CREDORA/FIDUCIÁRIA: CAIXA ECONÔMICA FEDERAL.

E para que ninguém alegue ignorância, a presente intimação será publicada no Jornal "O PARANÁ", com circulação desta Cidade, de acordo com o § 4º do Artigo 26 da Lei 9.514/97.

Marechal Cândido Rondon, 02 de janeiro de 2017.

BEATRIZ TALINI KINAS
ESCREVENTE JURAMENTADA

CI 1182593 E18

SEGUE

Câmara Municipal de Medianeira

MEDIANEIRA - PARANÁ

Departamento de Processo Legislativo

EDITAL DE CONVOCAÇÃO Nº 001, DE 25 DE JANEIRO DE 2018.

Convoca sessões deliberativas extraordinárias.

O Presidente da Câmara Municipal de Medianeira, Estado do Paraná, amparado pelo artigo 41, inciso XXIV, alínea "a" e pelo art. 178, ambos do Regimento Interno da Câmara Municipal, resolve **CONVOCAR** Sessões Plenárias Deliberativas Extraordinárias nos dias **30** e **31 de janeiro de 2018**, com início às **08:30 horas**, na sede da Câmara Municipal de Medianeira, na Avenida José Callegari, 300 – Bairro Ipê, para deliberação da seguinte ordem do dia:

1. **Projeto de Lei nº 001/2018**, de autoria do Executivo Municipal, que dispõe sobre a 1ª revisão legal proposta às metas e prioridades constantes do Plano Plurianual, para o período de 2018/2021, Lei nº 670/2017; 1ª revisão às metas e prioridades estabelecidas na Lei de Diretrizes Orçamentárias para o exercício financeiro de 2018, Lei nº 671/2017, bem como a abertura de crédito adicional especial ao orçamento vigente, dando outras providências.
2. **Projeto de Lei nº 002/2018**, de autoria do Executivo Municipal, que dispõe sobre a abertura de crédito adicional especial ao orçamento vigente, dando outras providências.
3. **Projeto de Lei nº 003/2018**, de autoria do Executivo Municipal, que dispõe sobre a abertura de crédito adicional especial ao orçamento vigente, dando outras providências.
4. **Projeto de Lei nº 004/2018**, de autoria do Executivo Municipal, que dispõe sobre a abertura de crédito adicional especial ao orçamento vigente, dando outras providências.
5. **Projeto de Lei nº 005/2018**, de autoria do Executivo Municipal, que dispõe sobre a abertura de crédito adicional especial ao orçamento vigente, dando outras providências.
6. **Projeto de Lei nº 006/2018**, de autoria do Executivo Municipal, que dispõe sobre a abertura de crédito adicional especial ao orçamento vigente, dando outras providências.
7. **Projeto de Lei nº 007/2018**, de autoria do Executivo Municipal, que dispõe sobre a ratificação da reposição das perdas decorrentes da variação inflacionária, bem como o reajuste dos vencimentos e vantagens fixas do pessoal pertencente ao Grupo Ocupacional Geral do Magistério, dando outras providências.
8. **Projeto de Lei nº 008/2018**, de autoria do Executivo Municipal, que dispõe sobre a reposição das perdas decorrentes da variação inflacionária aos subsídios do Prefeito, Vice-Prefeito e Secretários Municipais, dando outras providências.
9. **Projeto de Lei do Legislativo nº 001/2018**, de autoria da Mesa Diretora da Câmara Municipal de Medianeira, que concede reposição aos subsídios dos Vereadores e Presidente da Câmara Municipal de Medianeira, dando outras providências.

Câmara Municipal de Medianeira, Estado do Paraná, 25 de janeiro de 2018.

Sebastião Antonio
Presidente

CI1182595-E18

CAMARA MUNICIPAL DE IGUATU
RELATÓRIO DE GESTÃO FISCAL - CONSOLIDADO
DEMONSTRATIVO DA DESPESA COM PESSOAL
ORÇAMENTO FISCAL E DA SEGURIDADE SOCIAL
JANEIRO/2017 A DEZEMBRO/2017

Página: 1 / 1

RGF - ANEXO 1 (LRF, art. 55, inciso I, alínea "a")

DESPESA COM PESSOAL	DESPESAS EXECUTADAS (Últimos 12 Meses) LIQUIDADAS (a)	INSCRITAS EM RESTOS A PAGAR NÃO PROCESSADOS (b)
DESPESA BRUTA COM PESSOAL (I)	523.171,01	0,00
Pessoal Ativo	523.171,01	0,00
Pessoal Inativo e Pensionistas	0,00	0,00
Outras Despesas de Pessoal Decorrentes de Contratos de Terceirização (art. 18, §1º da LRF)	0,00	0,00
Outras Despesas de Pessoal Decorrentes de Contratos de Terceirização (exceto elemento 34)	0,00	0,00
DESPESAS NÃO COMPUTADAS (§ 1º do art. 19 da LRF) (II)	0,00	0,00
Indenizações por Demissão e Incentivos à Demissão Voluntária	0,00	0,00
Decorrentes de Decisão Judicial	0,00	0,00
Despesas de Exercícios Anteriores	0,00	0,00
Inativos e Pensionistas com Recursos Vinculados	0,00	0,00
Instrução Normativa TCE/PR 56/2011	0,00	0,00
Pensionistas	0,00	0,00
IRRF	0,00	0,00
DESPESA LÍQUIDA COM PESSOAL (III) = (I - II) - IN 56 TCE/PR	523.171,01	0,00
DESPESA TOTAL COM PESSOAL - DTP (IV) = (III a + III b)		523.171,01
RECEITA CORRENTE LÍQUIDA - RCL (V)	11.828.700,25	0,00
% da DESPESA TOTAL COM PESSOAL - DTP sobre a RCL (VI) = (IV / V) * 100		4,42
LIMITE MÁXIMO (incisos I, II e III, art. 20 da LRF) - 6%	709.722,02	0,00
LIMITE PRUDENCIAL (parágrafo único do art. 22 da LRF) - 5,7%	674.235,91	0,00
LIMITE DE ALERTA (inciso II do § 1º do art. 59 da LRF) - 5,4%	638.749,81	0,00

APURAÇÃO DO CUMPRIMENTO DO LIMITE GERAL	VALOR
RECEITA CORRENTE LÍQUIDA - RCL (V)	11.828.700,25
% da DESPESA TOTAL COM PESSOAL - DTP sobre a RCL (VI) = (IV / V) * 100	4,42
LIMITE MÁXIMO (incisos I, II e III, art. 20 da LRF) - 6%	709.722,02
LIMITE PRUDENCIAL (parágrafo único do art. 22 da LRF) - 5,7%	674.235,91
LIMITE DE ALERTA (inciso II do § 1º do art. 59 da LRF) - 5,4%	638.749,81

CI1182596-E18

Edson Apº da Silva
Presidente Biênio de 2017 a 2018

Alexandre Francisco Minello Frazão
CRC/PR 059238/O-6
Contador
Portaria Nº 02/2009

PODER JUDICIÁRIO DO ESTADO DO PARANÁ
COMARCA DE CASCAVEL
2ª VARA CÍVEL DE CASCAVEL - PROJUDI
Avenida Tancredo Neves, 2320 - Cascavel/PR - CEP: 85.805-000 - Fone: (45) 3039-2445

Autos nº. 0018915-57.2016.8.16.0021

EDITAL DE CITAÇÃO DO EXECUTADO ANDERSON DIAS - PRAZO DE 30 (TRINTA) DIAS.

O DOUTOR OSVALDO ALVES DA SILVA, MM JUIZ DE DIREITO SUBSTITUTO DA 2ª VARA CÍVEL DA COMARCA DE CASCAVEL, ESTADO DO PARANÁ, NA FORMA DA LEI, ETC...

F / A / Z / S / A / B / E / R / a todos quantos o presente edital virem ou conhecimento dele tiverem, principalmente o executado ANDERSON DIAS brasileiro, solteiro, vendedor, inscrito no CPF/MF sob o nº 440.337.418-28 e Cédula de Identidade Civil sob o nº 78534303 SSP/PR, atualmente em lugar incerto e não sabido, que por este Juízo e Cartório se processam aos termos dos autos de EXECUÇÃO DE TÍTULO EXTRAJUDICIAL sob nº 0018915-57.2016.8.16.0021, em que COOPERATIVA DE CRÉDITO RURAL COM INTERAÇÃO SOLIDÁRIA CASCAVEL – CRESOL CASCAVEL move contra ANDERSON DIAS, para pagamento em 03 (três) dias, a quantia de **R$ 11.192,93 (onze mil, cento e noventa e dois reais e noventa e três centavos)**, devidamente atualizada, além das custas processuais e honorários advocatícios, fixados em 10% (dez por cento), sobpena de não o fazendo, serem-lhes penhorados tantos bens quantos bastem para o mencionado pagamento. No caso de integral pagamento no mesmo prazo a verba honorária será reduzida pela metade (artigo 827, § 1º do CPC).Cientificando o(s) devedor(es), de que poderá(ão) oferecer embargos , no prazo de 15 (quinze) dias, contados à execução da juntada nos autos do mandado de citação, nos termos dos artigos 915 do CPC. Observação: No prazo de embargos, reconhecendo o crédito do exeqüente e comprovando o depósito de 30% (trinta por cento) do valor em execução, inclusive custas e honorários de advogados, poderá o executado requerer seja admitido a pagar o restante em até 06 (seis) parcelas mensais, acrescidas de correção monetária e juros de 1% (um por cento) ao mês. Fica o Oficial de Justiça incumbido de consultar o destinatário sobre a possibilidade de autocomposição, certificando eventual comunicação positiva com indicação dos correspondentes termos (art. 154, VI). Por todo o conteúdo e despacho em anexo. DESPACHO MOV. 19.1: "1.Cite-se a parte executada para, no prazo de 03 (três) dias, efetuar o pagamento da dívida (art. 829, do CPC), com ressalva no mandado no sentido de que, querendo, poderá opor embargos à execução no prazo de 15 (quinze) dias, nos termos do art. 738, do Código de Processo Civil. 2.Caso não seja cumprida a obrigação, nos moldes do art. 837 c/c art. 854, do Código de Processo Civil, promova-se a tentativa de bloqueio online de contas correntes e aplicações financeiras existentes em nome da parte executada, até o limite do crédito exequendo, observando-se a faculdade contida na Portaria nº. 1/2016 deste Juízo. Positiva a diligência, intime-se o executado para, querendo, manifestar-se em 05 (cinco) dias, com ressalva de que, decorrido o lapso sem manifestação ou rejeitada a defesa oferecida, converter-se-á a indisponibilidade em penhora, independentemente da lavratura de termo.3.Frustrada a tentativa, promova-se a busca de bens passíveis de constrição por meio do sistema RENAJUD, com o bloqueio da opção "transferência" e lavratura de termo de penhora, na forma do art. 845, § 1º c/c art. 838, do Código de Processo Civil, ressalvado que a alienação do bem fica vinculada à sua apreensão física. Para essa hipótese, certo de que o depositário público não dispõe de estrutura para guarda de bens dessa natureza, mormente frente ao universo de ações que tramitam nas cinco Varas Cíveis desta Comarca, defiro o depósito em favor da parte exequente, na forma do art. 840, § 1º, do Código de Processo Civil. Concluída a penhora, então, expeça-se mandado de apreensão e remoção a pedido da parte exequente, bem como ordem de avaliação, na forma do art. 870, do estatuto processual civil.4.Inexitosas as tentativas anteriores, o Oficial de Justiça, mediante desentranhamento do mandado, deverá efetuar a penhora e avaliação de tantos bens quantos bastem para satisfação da dívida (preferencialmente os indicados pelo exequente), com a imediata intimação da parte devedora (art. 829, § 1º, do CPC), ou proceder na forma do art. 836, §§ 1º e 2º, do diploma processual, caso não localize patrimônio sujeito à constrição. Para o cumprimento da determinação judicial, fica deferido desde já a ordem de arrombamento e o auxílio policial, observado o contido no art. 846 e parágrafos, do Código de Processo Civil.5.Caso nenhuma das providências adotadas seja eficaz, fica deferido, a requerimento do credor, a requisição de declarações de imposto de renda e de operações imobiliárias da parte executada, por meio do sistema Infojud, relativamente ao período posterior ao ajuizamento da ação, o qual é relevante para exame de eventual fraude à execução.6.Do contrário, levada a efeito a penhora, intime-se a parte executada, por meio de seu procurador ou pessoalmente, na forma do art. 841, do Código de Processo Civil, e cientifiquem-se os demais interessados, nas hipóteses do art. 799 e 842, do citado diploma legal.7.Advirta-se o executado de que poderá opor embargos à execução, devidamente instruídos com as peças relevantes, no prazo de 15 (quinze) dias, contados na forma do art. 231, do Código de Processo Civil (art. 915, do CPC). Nesse prazo, outrossim, poderá reconhecer a regularidade do débito, com imediato depósito de 30% do valor da execução, incluídas custas processuais e honorários advocatícios, e parcelamento do saldo devedor em 6 (seis) vezes mensais, acrescidas de correção monetária e juros de mora de 1% ao mês (art. 916, do CPC).Nessa hipótese, deverá a parte devedora continuar depositando as parcelas vencidas, na forma do art. 916, § 2º, do Código de Processo Civil, mesmo se pendente a admissibilidade do parcelamento, sob as penas do § 5º, do citado disposto legal. 8.Fixo os honorários advocatícios em 10% sobre o valor da execução (art. 827, do CPC), observado que, em caso de integral pagamento no prazo legal, a verba honorária será reduzida pela metade (art. 827, § 1º, do CPC).9.Na hipótese de não se encontrado o devedor, proceda-se na forma do art. 830, do Código de Processo Civil, ressalvado que deverá o Oficial de Justiça procurar o executado por 2 (duas) vezes em dias distintos, no prazo de 10 (dez) dias seguintes ao arresto executivo, promovendo a citação por hora certa caso sobrevenha suspeita de ocultação.10.Oportunamente, intime-se a parte exequente para prosseguimento do feito, em 05 (cinco) dias, devendo inclusive indicar a modalidade de expropriação que pretende adotar, se for o caso (art. 825, do CPC).Int. Dil. Cascavel, 28 de junho de 2016. PHELLIPE MÜLLER. Juiz de Direito." - Mandou expedir o presente edital que será afixado no local de costume e publicado na forma da Lei. DADO e PASSADO nesta cidade e Comarca de Cascavel, Estado do Paraná, aos 10 dias do mês de julho do ano de dois mil e dezessete. Eu, ________ (Larissa Mariá Mendes Santos), Empregada Juramentada que o digitei e subscrevi.

Cascavel, 10 de julho de 2017.

CI1182566 E18

LARISSA MARIA MENDES SANTOS
Técnica Judiciária

PROJUDI - Processo: 0018915-57.2016.8.16.0021 - Ref. mov. 95.1 - Assinado digitalmente por Osvaldo Alves da Silva:17020
06/07/2017: PROFERIDO DESPACHO DE MERO EXPEDIENTE, Arq: Despacho

PODER JUDICIÁRIO DO ESTADO DO PARANÁ
COMARCA DE CASCAVEL
2ª VARA CÍVEL DE CASCAVEL - PROJUDI
Avenida Tancredo Neves, 2320 - Cascavel/PR - CEP: 85.805-000 - Fone: (45) 3039-2445

Autos nº. 0018915-57.2016.8.16.0021

Processo: 0018915-57.2016.8.16.0021
Classe Processual: Execução de Título Extrajudicial
Assunto Principal: Contratos Bancários
Valor da Causa: R$11.192,93
Exequente(s): • Cooperativa de Crédito Rural com Interação Solidária de Cascavel - CRESOL CASCAVEL
Executado(s): • ANDERSON DIAS

1.Defiro o pedido do evento 92.1, na medida em que se esgotaram todas as medidas de localização da parte executada. Assim, cite-se por edital a parte executada, observadas as formalidades legais.

2.Intimações e diligências necessárias.

Cascavel, datado eletronicamente.

Osvaldo Alves da Silva

Juiz de Direito Substituto

Documento assinado digitalmente, conforme MP nº 2.200-2/2001, Lei nº 11.419/2006, resolução do Projudi, do TJPR/OE
Validação deste em https://projudi.tjpr.jus.br/projudi/ - Identificador: PJVUT 7Z7EN 4U9PP YLBSU

CI 1182563 E18

CAMARA MUNICIPAL DE SANTA TEREZA DO OESTE
PODER LEGISLATIVO
ESTADO DO PARANÁ
RELATÓRIO DE GESTÃO FISCAL
DEMONSTRATIVO DA DESPESA COM PESSOAL
ORÇAMENTO FISCAL E DA SEGURIDADE SOCIAL
JANEIRO/2017 A DEZEMBRO/2017

RGF - ANEXO I (LRF, art. 55, inciso I, alínea "a") — R$ 1,00

DESPESA COM PESSOAL	DESPESAS EXECUTADAS (Últimos 12 Meses) LIQUIDADAS (a)	INSCRITAS EM RESTOS A PAGAR NÃO-PROCESSADOS (b)
DESPESA BRUTA COM PESSOAL (I)	1.384.518,65	0,00
Pessoal Ativo	1.384.518,65	0,00
Pessoal Inativo e Pensionistas	0,00	0,00
Outras Despesas de Pessoal decorrentes de Contratos de Terceirização (§ 1º do art. 18 da LRF)	0,00	0,00
Outras Despesas de Pessoal decorrentes de Contratos de Terceirização (exceto elemento 34)	0,00	0,00
DESPESAS NÃO COMPUTADAS (§ 1º do art. 19 da LRF) (II)	13.982,79	0,00
Indenizações por Demissão e Incentivos à Demissão Voluntária	0,00	0,00
Decorrentes de Decisão Judicial de período anterior da apuração	0,00	0,00
Despesas de Exercícios Anteriores de período anterior ao da apuração	0,00	0,00
Inativos e Pensionistas com Recursos Vinculados	0,00	0,00
Instrução Normativa TCE/PR 56/2011	13.982,79	0,00
Pensionistas	0,00	0,00
IRRF	13.982,79	0,00
DESPESA LÍQUIDA COM PESSOAL (III) = (I - II)	1.370.535,86	0,00

APURAÇÃO DO CUMPRIMENTO DO LIMITE LEGAL	VALOR	% SOBRE RCL
RECEITA CORRENTE LÍQUIDA - RCL (IV)	32.493.886,47	-
(-) Transferências obrigatórias da União relativas às emendas individuais (V) (§ 13, art. 166 da CF)	0,00	0,00
RECEITA CORRENTE LÍQUIDA AJUSTADA (VI)	32.493.886,47	-
DESPESA TOTAL COM PESSOAL - DTP (VII) = (III a + III b)	1.370.535,86	4,22
LIMITE MÁXIMO (VIII) (incisos I, II e III, art. 20 da LRF)	1.949.633,19	6,00
LIMITE PRUDENCIAL (IX) = (0,95 % VIII) (parágrafo único do art. 22 da LRF)	1.852.151,53	5,70
LIMITE DE ALERTA (X) = (0,90 % VIII) (inciso II do § 1º do art. 59 da LRF)	1.754.669,87	5,40

FONTE: Sistema Elotech Gestão Pública, Unidade Responsável, emitido em 25 jan 2018 às 15h e 00m
1. Nos demonstrativos elaborados no primeiro e no segundo quadrimestre de cada exercício, os valores de restos a pagar não processados inscritos em 31 de dezembro do exercício anterior continuarão a ser informados nesse campo. Esses valores não sofrem alteração pelo seu processamento, e somente no caso de cancelamento poderão ser excluídos.

GILSO BRESSIANI — PRESIDENTE DA CÂMARA
GRAZIELA DE FATIMA V. REDIVO — CONTADOR CRC: 051078/O-1
ADRIANO LUIZ DE OLIVEIRA — CONT. INT. - CPF: 027.375.689-35
JOSE CARLOS PEREIRA — 1º SECRETÁRIO

CI1182589-E18

Câmara Municipal de Lindoeste Paraná

Av. Marechal Rondon s/n – Centro, Lindoeste-Pr. – CEP: 85.826-000
CNPJ: 81.628.492/0001-00 – Fone/fax: (45) 3237-1246 Email: camara@camaralindoeste.pr.gov.br

RESOLUÇÃO Nº. 001/2018
Data: 26/01/2018

Súmula: Fica aberto um credito adicional suplementar no valor de R$: 300,00 (trezentos reais), mediante suplementação das dotações Orçamentária autorizada para Câmara Municipal de Lindoeste para o Exercício de 2017.

Faço saber que a Câmara Municipal de Lindoeste, Estado do Paraná, Aprovou e Eu **SIDINEI DOS SANTOS**, Presidente, no uso de minhas atribuições Legais e Regimentais e de acordo com a Lei nº. 999/2016 de 13/12/2016, que lhe são conferidas Promulgo a seguinte:

R E S O L U Ç Ã O:

Art. 1º - Fica aberto no Orçamento 2017, da Câmara Municipal de Lindoeste, um Credito Adicional Suplementar no valor de R$: 300,00 (trezentos reais), destinado ao reforço da seguinte dotação Orçamentária.

UNIDADE GESTORA CÂMARA MUNICIPAL DE LINDOESTE
0100 – CÂMARA MUNICIPAL

2.001.3.1.90.13.00.00.00.00-Obrigações Patronais..........R$: 300,00

Art. 2º - Para dar cobertura ao credito aberto no artigo anterior fica cancelada total e parcial as seguintes dotações orçamentárias abaixo descritas.

2.001.3.3.90.30.00.00.00.00- Material de Consumo..........R$ 300,00

Art. 3º - Este resolução entra em vigor na data de sua publicação, retroagindo os seus efeitos a 31 de dezembro de 2017, revogando-se as disposições em contrário.

Sala das Sessões da Câmara Municipal de Lindoeste em 26 de Janeiro de 2018.

SIDINEI DOS SANTOS
Presidente

CI1182586-E18

CAMARA MUNICIPAL DE SANTA TEREZA DO OESTE
PODER LEGISLATIVO
ESTADO DO PARANÁ
RELATÓRIO DE GESTÃO FISCAL
DEMONSTRATIVO SIMPLIFICADO DO RELATÓRIO DE GESTÃO FISCAL
ORÇAMENTOS FISCAL E DA SEGURIDADE SOCIAL
ATÉ O 2º SEMESTRE DE 2.017

LRF, Art. 48 - Anexo VI — R$ 1,00

RECEITA CORRENTE LÍQUIDA	VALOR ATÉ O BIMESTRE	
Receita Corrente Líquida	32.493.886,47	
DESPESAS COM PESSOAL	**VALOR**	**% SOBRE A RCL**
Despesa Total com Pessoal - DTP	1.370.535,86	4,22
Limite Máximo (Incisos I, II, III, Art. 20 da LRF) - <54,0%>	1.949.633,19	6,00
Limite Prudencial (parágrafo único, Art. 22 da LRF) - <95% do Limite Máximo>	1.852.151,53	5,70
DÍVIDA CONSOLIDADA	**VALOR**	**% SOBRE A RCL**
Dívida Consolidada Líquida	0,00	0,00
Limite definido por Resolução do Senado Federal	38.992.663,76	120,00
GARANTIAS DE VALORES	**VALOR**	**% SOBRE A RCL**
Total das Garantias Concedidas	0,00	0,00
Limite Definido por Resolução do Senado Federal	7.148.655,02	22,00
OPERAÇÕES DE CRÉDITO	**VALOR**	**% SOBRE A RCL**
Operações de Crédito Internas e Externas	0,00	0,00
Operações de Crédito por Antecipação de Receita	0,00	0,00
Limite Definido pelo Senado Federal para Operação de Crédito Externas e Internas	5.199.021,84	16,00
Limite Definido pelo Senado Federal para Operação de Crédito por Antecipação da Receita	2.274.572,05	7,00
RESTOS A PAGAR	**INSCRIÇÃO EM RESTOS A PAGAR NÃO PROCESSADOS DO EXERCÍCIO**	**DISPONIBILIDADE DE CAIXA LÍQUIDA (ANTES DA INSCRIÇÃO EM RESTOS A PAGAR NÃO PROCESSADOS DO EXERCÍCIO)**
Valor Total	0,00	0,00

FONTE: Sistema Elotech Gestão Pública, Unidade Responsável CAMARA MUNICIPAL DE SANTA TEREZA DO OESTE, emitido em 25 jan 2018 às 15h e 03m

GILSO BRESSIANI — PRESIDENTE DA CÂMARA
GRAZIELA DE FATIMA V. REDIVO — CONTADOR CRC: 051078/O-1
ADRIANO LUIZ DE OLIVEIRA — CONT. INT. - CPF: 027.375.689-35
JOSE CARLOS PEREIRA — 1º SECRETÁRIO

CI1182590-E18

MUNICÍPIO DE Campo Bonito
Administrando com o Povo

ERRATA

No extrato de contrato publicado no jornal o Paraná do dia 19 de janeiro de 2018, Ed. 12.710 pag. C6.

ONDE SE LÊ:
CONTRATO 02/2018-SANDRO COSTA 06083400902 – CNPJ 15.685.721/0001-50, no valor de R$ 59.662.00 (cinqüenta e nove mil seiscentos e sessenta e dois reais).

CONTRATO 03/2018- DENER AIRTON FOSCHERA E CIA LTDA ME, CNPJ 08.582.707/0001-65, o valor de R$ 134.133.00 (cento e trinta e quatro mil cento e trinta e três reais).

LEIA-SE:
CONTRATO 02/2018-SANDRO COSTA 06083400902 – CNPJ 15.685.721/0001-50, no valor de R$ 62.522.00 (sessenta e dois mil quinhentos e vinte e dois reais).

CONTRATO 03/2018- DENER AIRTON FOSCHERA E CIA LTDA ME, CNPJ 08.582.707/0001-65, o valor de R$ 135.013.00 (cento e trinta e cinco mil e treze reais).

E onde se lê:

Campo Bonito, 18 de dezembro de 2018.

Leia-se:

Campo Bonito, 18 de janeiro de 2018.

Campo Bonito, 26 de janeiro de 2018.

Antonio Carlos Dominiak
Prefeito Municipal

CI1182579-E18

MUNICÍPIO DE PORTO BARREIRO
ESTADO DO PARANÁ
Rua das Camélias, 900 - Centro. CEP 85.345-000
CNPJ 01.591.618/0001-36 - Fone/Fax (042) 3661-1010
www.portobarreiro.pr.gov.br

AVISO DE LICITAÇÃO

PREGÃO PRESENCIAL Nº 01/2018–PMPB

O Município de Porto Barreiro, Estado do Paraná, por meio de seu Pregoeiro, tendo em vista o disposto na Lei Federal n.º 10.520/2002, Lei Complementar n.º 123/2006 e 147/2014, subsidiária e Lei Federal 8666/93 e alterações, torna público que fará realizar-se às 09h00min, do dia 09 de fevereiro de 2018, na sede da Prefeitura Municipal, conforme endereço abaixo, a licitação modalidade Pregão Presencial n.º 01/2018-PMPB, cujo objeto é a **CONTRATAÇÃO DE EMPRESA PARA PRESTAÇÃO DE SERVIÇOS DE TRANSPORTE ESCOLAR A SER REALIZADO NO MUNICÍPIO DE PORTO BARREIRO**. O edital e seus anexos deverão ser retirados na sede da Prefeitura Municipal localizada a Rua das Camélias, 900, Centro de Porto Barreiro/PR, fone: 42 3661-1010 ou solicitados através do seguinte e-mail: prefeituraportobarreiro@yahoo.com.br.

Porto Barreiro, 26 de janeiro de 2018.

Ronaldo de Matos
Pregoeiro

CI1182591-E18

REGISTRO DE IMÓVEIS

COMARCA DE MATELÂNDIA-PR
Av. Duque de Caxias, 309 – Centro, Matelândia-PR – CEP85.887-000
Fone: (45) 3262-2547 Email: sri.matelandia@outlook.com

ROBERTO AVILA OTTE
Oficial

EDITAL DE LOTEAMENTO

ROBERTO AVILA OTTE, Oficial Registrador do Serviço de Registro de Imóveis da Comarca de Matelândia-PR, na forma da lei,

FAZ SABER para ciência dos interessados, que LOTEAMENTO AVENIDA LTDA., Pessoa Jurídica de direito privado, com sede e foro na Rua Sarandi nº 560, Sala 11, centro, em Toledo-PR, inscrita no CNPJ nº 13.777.554/0001-41, neste ato representada por MANOEL BARTH CALLEYA, brasileiro, empresário, portador da Cédula de Identidade RG nº 6.841.537-3-SSP-PR e inscrito no CPF 034.456.879-27, residente em Toledo-PR, depositou nesta Serventia de Registro, sito na Avenida Duque de Caxias, nº 309, Bairro Jardim Tropical, centro, em Matelândia-PR, a documentação necessária e requereu o registro do Loteamento denominado **"LOTEAMENTO AVENIDA"**, nos termos da Lei nº 6.766, de 19.12.1979 e demais legislações atinentes à espécie. A documentação encontra-se à disposição dos interessados na sede deste Cartório, no endereço acima. IMÓVEL A SER LOTEADO: **LOTE URBANIZADO nº 22-MT-01-F** com área de 24.200,00 metros quadrados, situado no perímetro urbano da cidade de Vera Cruz do Oeste, desta Comarca, **matriculada sob n.º 18629** do Lv. 2, deste Cartório, formando as QUADRAS nºs 94, 95, 96, 97, 98 e 99, e as Ruas Onofre Miguel Ribeiro, Matelândia, Duque de Caxias, Céu Azul, Arnaldo Busato, Florestópolis e Projetada "A"; sendo a **QUADRA 94**, composto pelos Lotes nºs 01 a 05 com área total de 2.950,78m2, sendo a área Institucional constituída pelo Lote nº 01, com área de 1.823,78m2; **QUADRAS nºs 95, 96, 97**, composto pelos Lotes nºs 01 a 11, com área total de 2.950,78m2, cada quadra; **QUADRAS nºs 98 e 99**, composto pelos Lotes nºs 01 a 11, com área total de 2.860,45m2, cada quadra; e as Ruas Onofre Miguel Ribeiro, com área de 301,10m2; Rua Matelândia, com área de 722,64m2; Rua Duque de Caxias com área de 843,08m2, Rua Céu Azul com área de 722,64m2, Rua Arnaldo Busato com área de 843,08m2, Rua Florestópolis com área de 722,64m2 e Rua Pedro Perri com área de 2.520,80m2; área institucional e as ruas passarão a integrar o domínio do Município nos termos do art. 22 da Lei 6766/79; Requerimento foi **protocolado sob nº 96.160** aos 19 de janeiro de 2018; o Projeto do Loteamento foi aprovado pelo Decreto Municipal nº 4546/2017 aos 01/08/2017. As **IMPUGNAÇÕES** daqueles que se julgarem prejudicados quanto ao domínio do referido imóvel deverão ser apresentadas dentro do prazo de 15 dias, contado da data da terceira e última publicação do presente EDITAL, que será publicado por três dias consecutivos. Não havendo reclamação será promovido o registro, ficando os documentos à disposição dos interessados neste Cartório em horário de expediente ao público. Dado e passado nesta cidade de Matelândia-PR, aos dezenove dias do mês de janeiro de 2018. Roberto Avila Otte Oficial registrador.

SITUAÇÃO

CI 1182592 E18

CAMARA MUNICIPAL DE SANTA TEREZA DO OESTE
PODER LEGISLATIVO
ESTADO DO PARANÁ
RELATÓRIO DE GESTÃO FISCAL
DEMONSTRATIVO DA DISPONIBILIDADE DE CAIXA E DOS RESTOS A PAGAR
ORÇAMENTO FISCAL E DA SEGURIDADE SOCIAL
JANEIRO A DEZEMBRO DE 2.017

RGF - ANEXO V (LRF, Art. 55, inciso III, alínea "a") — R$ 1,00

DESTINAÇÃO DE RECURSOS	DISPONIBILIDADE DE CAIXA BRUTA	OBRIGAÇÕES FINANCEIRAS: Restos a Pagar Liquidados e Não Pagos — De Exercícios Anteriores (b)	Do Exercício (c)	Restos a Pagar Empenhados e Não Liquidados de Exercícios Anteriores (d)	Demais Obrigações Financeiras (e)	INSUFICIÊNCIA FINANCEIRA VERIFICADA NO CONSÓRCIO PÚBLICO (f)	DISPONIBILIDADE DE CAIXA LÍQUIDA (ANTES DA INSCRIÇÃO EM RESTOS A PAGAR NÃO PROCESSADOS) (g) = (a - (b + c + d + e) - f)	RESTOS A PAGAR EMPENHADOS E NÃO LIQUIDADOS DO EXERCÍCIO	EMPENHOS NÃO LIQUIDADOS CANCELADOS (NÃO INSCRITOS POR INSUFICIÊNCIA FINANCEIRA)
Transferências do FUNDEB	0,00	0,00	0,00	0,00	0,00	0,00	0,00	0,00	0,00
Transferências Voluntárias	0,00	0,00	0,00	0,00	0,00	0,00	0,00	0,00	0,00
Alienação de Bens	0,00	0,00	0,00	0,00	0,00	0,00	0,00	0,00	0,00
Operações de Crédito	0,00	0,00	0,00	0,00	0,00	0,00	0,00	0,00	0,00
Contratos de Rateio de Consórcios Públicos	0,00	0,00	0,00	0,00	0,00	0,00	0,00	0,00	0,00
Transferências de Programas	0,00	0,00	0,00	0,00	0,00	0,00	0,00	0,00	0,00
Antecipação da Receita Orçamentária - ARO	0,00	0,00	0,00	0,00	0,00	0,00	0,00	0,00	0,00
Valores Restituíveis	0,00	0,00	0,00	0,00	0,00	0,00	0,00	0,00	0,00
Outras Destinações/Vinculações	0,00	0,00	0,00	0,00	0,00	0,00	0,00	0,00	0,00
Total Recursos Vinculados (I)	0,00	0,00	0,00	0,00	0,00	0,00	0,00	0,00	0,00
Recursos Ordinários / Livres	0,00	0,00	0,00	0,00	0,00	0,00	0,00	0,00	0,00
Total Recursos não Vinculados(II)	0,00	0,00	0,00	0,00	0,00	0,00	0,00	0,00	0,00
TOTAL (III) = (I + II)	0,00	0,00	0,00	0,00	0,00	0,00	0,00	0,00	0,00

FONTE: Sistema Elotech Gestão Pública, Unidade Responsável CAMARA MUNICIPAL DE SANTA TEREZA DO OESTE, emitido em 25/jan/2018 as 15h e 02m.

GILSO BRESSIANI — PRESIDENTE DA CÂMARA
GRAZIELA DE FATIMA V. REDIVO — CONTADOR CRC: 051078/O-1
ADRIANO LUIZ DE OLIVEIRA — CONT. INT. - CPF: 027.375.689-35
JOSE CARLOS PEREIRA — 1º SECRETÁRIO

CI1182588-E18

CAMARA MUNICIPAL DE IGUATU
RELATÓRIO DE GESTÃO FISCAL
DEMONSTRATIVO SIMPLIFICADO DO RELATÓRIO DE GESTÃO FISCAL
ORÇAMENTO FISCAL E DA SEGURIDADE SOCIAL
JANEIRO A DEZEMBRO DE 2017 — Página: 1 / 1

LRF Art. 48 - Anexo VII

DESPESA COM PESSOAL	VALOR	% SOBRE A RCL
Despesa total com pessoal - DTP	523 171,0[illegible]	4,42
Limite máximo (incisos I, II e III, art. 20 da LRF)	709 722,02	6,00
Limite prudencial (§ único, art. 22 da LRF)	674 235,91	5,70
DIVIDA	**VALOR**	**% SOBRE A RCL**
Dívida consolidada líquida	0,00	0,00
Limite definido por resolução do senado federal	0,00	0,00
GARANTIA DE VALORES	**VALOR**	**% SOBRE A RCL**
Total das garantias de valores	0,00	0,00
Limite definido por resolução do senado federal	2 602 314,06	22,00
OPERAÇÕES DE CRÉDITO	**VALOR**	**% SOBRE A RCL**
Operações de crédito internas e externas	0,00	0,00
Operações de crédito por antecipação da receita	0,00	0,00
Limite definido pelo senado federal para operações de crédito internas e externas	1 892 592,04	16,00
Limite definido pelo senado federal para operações de crédito por antecipação da receita	828 009,02	7,00
RESTO A PAGAR	**INSCRIÇÃO EM RESTOS A PAGAR NÃO PROCESSADOS**	**SUFICIÊNCIA ANTES DA INSCRIÇÃO EM RESTOS A PAGAR NÃO**
Valor apurado nos demonstrativos respectivos	0,00	0,00

CI1182597-E18

Edson Apº da Silva
Presidente Biênio de 2017 à 2018

Alexandre Francisco Miranda Freire
Contador

CAMARA MUNICIPAL DE IGUATU
RELATÓRIO DE GESTÃO FISCAL
DEMONSTRATIVO DA DISPONIBILIDADE DE CAIXA E DOS RESTOS A PAGAR
ORÇAMENTO FISCAL E DA SEGURIDADE SOCIAL
01/2017 À 12/2017 — Página: 1 / 1

RGF – ANEXO 5 (LRF, art. 55, inciso III, alínea "a")

IDENTIFICAÇÃO DOS RECURSOS	DISPONIBILIDADE DE CAIXA BRUTA (a)	OBRIGAÇÕES FINANCEIRAS: Restos a Pagar Liquidados e Não Pagos — De Exercício Anteriores (b)	Do Exercício (c)	Restos a Pagar Empenhados e Não Liquidados de Exercícios Anteriores (d)	Demais Obrigações Financeiras (e)	DISPONIBILIDADE DE CAIXA LÍQUIDA (ANTES DA INSCRIÇÃO EM RESTOS A PAGAR NÃO (f) = (a - (b + c + d + e))	RESTOS A PAGAR EMPENHADOS E NÃO LIQUIDADOS DO EXERCÍCIO	EMPENHOS NÃO LIQUIDADOS CANCELADOS (NÃO INSCRITOS POR INSUFICIÊNCIA FINANCEIRA)
Retenções em Caráter Consignatório	5 577,31	0,00	0,00	0,00	5 577,31	0,00	0,00	0,00
TOTAL DOS RECURSOS VINCULADOS (I)	5 577,31	0,00	0,00	0,00	5 577,31	0,00	0,00	0,00
Recursos do Tesouro (Descentralizados)	13 984,30	0,00	113,33	0,00	0,00	13 870,97	903,00	0,00
TOTAL DOS RECURSOS NÃO VINCULADOS (II)	13 984,30	0,00	113,33	0,00	0,00	13 870,97	903,00	0,00
TOTAL (III) = (I + II)	19.561,61	0,00	113,33	0,00	5 577,31	13 870,97	903,00	0,00

CI1182598E-18

Edson Apº da Silva
Presidente Biênio de 2017 à 2018

Alexandre Francisco Miranda Freire
Contador

PREFEITURA MUNICIPAL DE ANAHY
CNPJ: 95.594.800/0001-94

O PREFEITO MUNICIPAL DE ANAHY, ESTADO DO PARANÁ, **no uso das atribuições, e com base na Lei Municipal nº 636/2014 de 26.12.2014, regulamentada pelo Decreto nº 1.295/2015 de 10.02.2015,** TORNA PÚBLICO:

RESUMO DOS ATOS PUBLICADOS NO DIÁRIO OFICIAL ELETRÔNICO DO MUNICPIO – DOM-e REFERENTES: 22 À 26/01/2018;

Nº DO ATO	DATA	SÚMULA/OBJETO
PORTARIA Nº 3.421/2018	22/01/2018	**Art. 1º** - Conceder férias a Servidora Efetiva **Danielle Cristina Fernandes** portadora do RG. 7.999.780-3/PR, ocupante do cargo de Psicólogo sob a matrícula nº 737-4/1, lotada no Departamento de Ação Social. **Parágrafo Único:** As férias refere-se ao período de aquisição 01 de abril de 2017 a 31 de março de 2018, que será gozada de 22 de janeiro à 20 de fevereiro de 2018. **Art. 2º** - Esta portaria entra em vigor na data de sua publicação.
PORTARIA Nº 3.424/2018	22/01/2018	**Art. 1º** - Conceder férias a Servidora Efetiva **Ana Maria Florêncio,** portadora do RG. 4.971.882-9/PR, ocupante do cargo de Agente Comunitária de Saúde, na matrícula nº 325-5/1, lotado no Departamento de Saúde. **Parágrafo Único:** As férias refere-se ao período de aquisição 01 de abril de 2016 a 31 de março de 2017, que será gozada de 22 à 31 de janeiro de 2018. **Art. 2º** - Esta portaria entra em vigor na data de sua publicação.
PORTARIA Nº 3.427/2018	22/01/2018	**Art. 1º** - Conceder férias a Servidora Comissionada **Jocielly Andressa Fabris,** portadora do RG. 12.543.720-6/PR, ocupante do cargo de Chefe de Divisão na matrícula nº 910-5/1, lotado no Departamento de Administração. **Parágrafo Único:** As férias refere-se ao período de aquisição 09 de janeiro de 2017 a 08 de janeiro de 2018, que será gozada de 22 de janeiro à 20 de fevereiro de 2018. **Art. 2º** - Esta portaria entra em vigor na data de sua publicação.
PORTARIA Nº 3.428/2018	22/01/2018	**Art. 1º** - Conceder férias a Servidor Efetivo **José Marcos dos Santos,** portador do RG. 4.629.386-0/PR, ocupante do cargo de Operador de Máquinas Agrícolas na matrícula nº 815-0/1, lotado no Departamento de Agricultura, Abastecimento e Meio Ambiente. **Parágrafo Único:** As férias refere-se ao período de aquisição 02 de março de 2017 a 01 de março de 2018, que será gozada de 22 de janeiro à 02 de fevereiro de 2018. **Art. 2º** - Esta portaria entra em vigor na data de sua publicação.
PORTARIA Nº 3.429/2018	22/01/2018	**Art. 1º** - Conceder férias a Servidora Efetiva **Marli do Carmo de Souza Pistun,** portadora do RG. 7.248.138-0/PR, ocupante do cargo de Técnico de Enfermagem na matrícula nº 521-5/1, lotado no Departamento de Saúde. **Parágrafo Único:** As férias refere-se ao período de aquisição 01 de novembro de 2016 a 31 de outubro de 2017, que será gozada de 17 de janeiro à 15 de fevereiro de 2018. **Art. 2º** - Esta portaria entra em vigor na data de sua publicação, com efeitos financeiros retroativos em 17 de janeiro de 2018.
PORTARIA Nº 3.430 /2018	23/01/2018	**Art. 1º** - Conceder férias a Servidor Efetivo **Ademar da Fatima Gatti,** portador do RG. 21.136.009/SP, ocupante do cargo de Auxiliar de Serviços Gerais na matrícula nº 470-7/1, lotado no Departamento de Ação Social. **Parágrafo Único:** As férias refere-se ao período de aquisição 18 de julho de 2016 a 17 de julho de 2017, que será gozada de 17 de janeiro à 15 de fevereiro de 2018. **Art. 2º** - Esta portaria entra em vigor na data de sua publicação, com efeitos financeiros retroativos em 17 de janeiro de 2018.
PORTARIA Nº 3.431/2018	23/01/2018	**Art. 1º** - Conceder férias a Servidora Efetiva **Adeusa Nazareth de Lima Ferreira,** portadora do RG. 4.312.473-0/PR, ocupante do cargo de Agente Educacional na matrícula nº 507-0/1, lotado no Departamento de Ação Social. **Parágrafo Único:** As férias refere-se ao período de aquisição 02 de agosto de 2017 a 01 de agosto de 2018, que será gozada de 17 à 31 de janeiro de 2018. **Art. 2º** - Esta portaria entra em vigor na data de sua publicação, com efeitos financeiros retroativos em 17 de janeiro de 2018.
DECRETO Nº 1.559/2018	24/01/2018	**Art. 1º** – Ficam declaradas de utilidade pública para fins de desapropriação, servidão administrativa ou concessão administrativa, amigável ou judicial, pela Companhia de Saneamento do Paraná – SANEPAR, as áreas necessárias para Ampliação do Sistema de Abastecimento de Água do município de Anahy-PR, bem como as benfeitorias que possam sobre elas existir nas áreas de terras abaixo descritas de domínio do Município. **Área 1 – 352,94m²** – sobre o lote de terras rural Nº185-A, gleba Sapucaí II, com área total de 169.400,00m², localizada no município de Anahy-PR, Comarca de Corbélia, constante na matrícula nº 13.289 do Registro de Imóveis da Comarca de Corbélia-PR, de propriedade atribuída a Alencar João Orlando, ou a quem de direito pertencer, uma área com a seguinte DESCRIÇÃO – Partindo do Vértice V1 de coordenada UTM: N 7271573.627 e E: 284250.265m, localizado na divisa com área do Reservatório existente da Sanepar e margem da Estrada Municipal, deste, segue por linha seca, com azimute de 163º45'47" e distância de 19,30m, confrontando com a margem da Estrada Municipal até o vértice V2, de coordenadas UTM: N: 7271555.095 e E: 284255.662, deste segue por linhas secas com os seguintes azimutes e distâncias; 253º21'05" e 21.13m até o vértice V3, de coordenadas UTM: N:7271549.041 e E:284235.417, 340º15'45" e 13.66m até o vértice V4, de coordenadas UTM: N: 7271561.899 e E: 284230.791, 73º08'40" e 11.73m até o vértice V5, de coordenadas UTM N: 7271565.299 e E: 284242.013, 345º 06'04" e 5.81m até o vértice V6, de coordenadas UTM N: 7271570.919 e E: 284240.523, 74º27'56" e 10.11m até o vértice V1, onde teve início a descrição do perímetro. Os azimutes e coordenadas acima descritos referem-se ao norte magnético e encontram-se representados no Sistema UTM – Datum SAD -69 e definem o perímetro da área conforme descrição acima. **Área 2 – 100,00m²** – sobre o lote de terras rural nº3, gleba Sapucaí II, com área total de 121.000,00m², localizada no município de Anahy-PR, Comarca de Corbélia, constante na matrícula nº 387 do Registro de Imóveis da Comarca de Corbélia-PR, de propriedade atribuída a Octacílio Gil de Azevedo, ou a quem de direito pertencer, uma área com a seguinte DESCRIÇÃO - Partindo do vértice V2, de coordenadas N: 7271682,465 e E: 284567,586, localizado na divisa com o lote nº 3-A, à 10,14m do poço CSB02, deste segue por linha seca, com azimute de 140º51'21" e distância de 10,00m, confrontando com o lote nº 3-A, até o vértice V5; deste segue por linha seca, com azimute de 230º51'21" e distância de 10,00m, confrontando com o lote nº03, até o vértice V6; deste segue por linha seca, com azimute de 320º51'21" e distância de 10,00m, confrontando com o lote nº3 até o vértice V3; deste segue, por linha seca, com azimute de 50º51'21" e distância de 10,00m, confrontando com o lote nº3 (faixa de servidão de adutora e acesso para o poço CSB02) até o vértice V2;ponto inicial da descrição deste perímetro. Os azimutes, distâncias, área e perímetro acima descritos encontram-se representados no Sistema UTM – Datum SAD-69. **Área 3 – 998,63m²** – sobre o lote de terras rural nº3, gleba Sapucaí II, com área total de 121.000,00m², localizada no município de Anahy-PR, Comarca de Corbélia, constante na matrícula nº 387 do Registro de Imóveis da Comarca de Corbélia-PR, de propriedade atribuída a Octacílio Gil de Azevedo, ou a quem de direito pertencer, uma área com a seguinte DESCRIÇÃO - Partindo do vértice V1, de coordenadas N: 7271760,693 e E: 284503,911, localizado na margem de uma estrada e divisa com o lote nº3-A, deste, segue por linha seca com azimute de 140º51'21" e distância de 100,87m, confrontando com o lote nº3-A, até o vértice V2; deste segue por linha seca com azimute de 230º51'21" e distância de 10,00m, confrontando com o lote nº3 (área do poço CSB02) até o vértice V3; deste segue por linha seca com azimute de 320º51'21" e distância de 98,86m, confrontando com o lote nº3, até o vértice V4, localizado na margem de uma estrada; deste, segue pela margem da referida estrada com azimute de 39º30'13" e distância de 10,20m, confrontando com a mesma, até o vértice V1, ponto inicial da descrição deste perímetro. Os azimutes, distâncias, área e perímetro acima descritos encontram-se representados no Sistema UTM – Datum SAD-69. **Art. 2º** – As áreas mencionadas no artigo anterior serão destinadas à Ampliação do Sistema de Abastecimento de Água do município de Anahy-PR, sendo a área 1 destinada a ampliação do Reservatório já existente e as áreas 2 e 3 destinadas à área de poço, adutora e acesso. **Art. 3º** – Fica reconhecida a conveniência da desapropriação ou constituição de servidão administrativa ou judicial em favor da Companhia de Saneamento do Paraná – SANEPAR, para o fim indicado, o qual compreende o direito atribuído à Empresa de praticar todos os atos necessários à sondagem, reconhecimento e medição das áreas acima descritas, destinadas à Ampliação do Sistema de Abastecimento de Água do município de Anahy- PR. **Art. 4º** – Fica autorizada a Companhia de Saneamento do Paraná – SANEPAR, a promover todos os atos judiciais ou extrajudiciais necessários para a efetivação da desapropriação, servidão administrativa ou concessão administrativa, amigável ou judicial, ficando-lhe assegurado o direito de acesso às áreas compreendidas no artigo 1º deste decreto para os fins indicados. **Art. 5º** – Fica reconhecida a conveniência de constituição de desapropriação ou servidão em favor da Companhia de Saneamento do Paraná – SANEPAR, nos termos do artigo 3º do Decreto-lei nº 3.365, de 21 de junho de 1941. **Art. 6º** – A Companhia de Saneamento do Paraná – SANEPAR, para os fins indicados, fica assegurado; licenciamento ambiental, construção, operação e manutenção, bem como a possível reconstrução das áreas compreendidas no artigo 1º deste decreto, podendo invocar a prerrogativa do artigo 7º do Decreto-Lei nº 3.365, de 21 de junho de 1941, autorizando a ingressar no imóvel compreendido na declaração, podendo recorrer, em caso de oposição, ao auxílio de força policial e em juízo, quando necessária, a urgência a que se refere o art.15 do Decreto-Lei nº 3.365, de 21 junho de 1941. Paragrafo Único – A Companhia de Saneamento do Paraná – SANEPAR, está autorizada a promover com recursos alocados para projeto de ampliação do sistema a efetivação da desapropriação ou servidão de que trata o artigo 40 do Decreto-Lei nº 3.365, de 21 de junho de 1941, e para efeito de imissão de posse alegar a urgência a que se refere o artigo 15 do Decreto-Lei nº 3.365 de 21 de junho de 1941. **Art. 7º** - O ônus decorrente da desapropriação, servidão administrativa ou concessão administrativa, amigável ou judicial, das áreas a que se refere o artigo 1º deste decreto, ficará por conta da Companhia de Saneamento do Paraná - SANEPAR. **Art. 8º** - Este decreto entrará em vigor na data de sua publicação, revogadas as disposições em contrário.
PORTARIA Nº 3.432/2018	24/01/2018	**Art. 1º** - Com base na Lei Municipal nº 338/2005 de 27 de abril de 2005, art. 109, conceder a servidora **Luciene do Nascimento Alves,** RG nº 8.446.807-0/PR, efetivada no cargo de Técnico de Enfermagem, sob a matrícula nº 689-0/1, lotada no Departamento de Saúde, gratificação por substituir a enfermeira em período de férias, **a partir de 01 de janeiro de 2018.** **Parágrafo Único** - Pelas atribuições do cargo do "Caput" deste Artigo, fica concedida gratificação de 80% (oitenta por cento) sobre o vencimento base. **Art. 2º** - Esta portaria entra em vigor na data de sua publicação, com efeito financeiros retroativos a 1º de janeiro de 2018.
DECRETO Nº 1.560/2018	25/01/2018	**Art. 1º** - Ficam nomeados os MEMBROS DO CONSELHO MUNICIPAL DE PLANEJAMENTO E GESTÃO TERRITORIAL, instituído pelas Leis Complementares nº. 004/2011 de 05/12/2011 e nº 010/2013 de 12/08/2013, e considerando a indicação dos representantes pelas entidades e órgãos representativos da sociedade civil e do poder público, abaixo relacionados: **I – Representantes da Prefeitura do Município de Anahy:** **a) Departamento Municipal de Planejamento:** Titular: Ana Paula Batista de Souza Suplente: Edimar Zanatta **b) Departamento Municipal de Obras e Urbanismo:** Titular: Joel da Silva Santos Suplente: Adilson Porfirio dos Santos **c) Departamento Municipal de Desenvolvimento Econômico:** Titular: Valdinei Aparecido Pereira de Souza Suplente: Wanderley Kruger **d) Departamento Municipal de Desenvolvimento Social:** Titular: Jhone Gomes Camapum Suplente: Merli Conigunda Botelho **e) Departamento Municipal de Cadastro e Tributação:** Titular: Maria Aparecida Miranda Bravo Suplente: Edinaldo José da Silva **f) Departamento Municipal de Agricultura:** Titular: Carlos Luciano Camargo Suplente: José Lopes de Camargo **II – Representantes do Poder Legislativo Municipal:** Titular: Valcelr Felipe Suplente: Paulo Robson dos Santos **III – Representantes dos Produtores, Associações e Conselhos Comunitários:** **a) CMDR - Conselho Municipal de Desenvolvimento Rural:** Titular: Joaquim Laudemiro da Silva Suplente: Adriano Silva Migliorini **b) Conselho Municipal de Saúde:** Titular: Elaine Jandrey Bezerra Suplente: Elizeide Conde de Jesus **c) Cooperativas:** Titular: Bruno Claudiano Moreira Suplente: Flavio Fernandes da Silva **d) Associação de Agricultura Familiar:** Titular: Levi Siqueira da Silva Suplente: Laurentina Andrade Diniz **III – Representantes de Moradores, Minorias e Sindicatos de Trabalhadores ou Empregados:** **a) Associação de Moradores do Bairro Novo Anahy:** Titular: Osmar dos Santos Suplente: Lucas Antonio Tschaen **b) Associação de Pessoas com Necessidades Especiais:** Titular: Luciene Nunes Estevão Suplente: Reginaldo Reis de Freitas **c) Sindicato dos trabalhadores Rurais de Anahy:** Titular: Adélcio Armando dos Santos Suplente: Jose Macário Filho **Art. 3º** - O Mandato dos Conselheiros nomeados por este Decreto será de 03(três) anos, conforme inciso I do Art. 180 da Lei Complementar nº. 004/2011, de 05/12/2011. **Art. 4º** - Este Decreto entra em vigor na data de sua publicação.
PORTARIA Nº 3.433/2018	25/01/2018	**Art. 1º** - Conceder em favor do Senhor **Carlos Antonio Reis** (Prefeito Municipal) portador do RG. 3.926.005-0/PR, **03 (três) diárias** para empreender viagem a serviço do Município, sendo: Data: 29, 30 e 31/01/2018 Destino: Curitiba/PR Objetivo: - Audiências para acompanhar os pleitos do município junto aos órgãos do Estado do Paraná com a seguinte programação: • SEDU/PR – processo de homologação de licitação e operação de crédito de obras de infraestrutura em ruas e avenidas; autorização para licitação de obras de infraestrutura loteamento Simões; • Instituto das Águas - procedimento de documentação para entrega de tubos e carrinhos de coleta de lixo para o Município e procedimento de documentação para entrega de caminhão coletor de recicláveis ao Município; • Casa Civil; - Tribunal de Contas; - Gabinete Deputados Estaduais André Bueno, Adelino Ribeiro, José Carlos Schiavinato e Cristina Silvestre. Memorando nº: 006/2018 Diária: 03 (três) diárias **Art. 2º** - Esta portaria entra em vigor na data de sua publicação.
PORTARIA Nº 3.434/2018	25/01/2018	**Art. 1º** - Conceder em favor do servidor efetivo **Arilson Batista de Souza,** motorista, portador do RG. 5.341.856-2/PR, lotado no Departamento de Administração sob a matrícula nº 874-5/1, **03 (duas) diárias** para empreender viagem a serviço do Município, sendo: Data: 29, 30 e 31/01/2018 Destino: Curitiba/PR Objetivo: - Acompanhar e levar o Prefeito Municipal em viagem a serviço do município. Memorando nº: 007/2018 Diária: 03 (duas) diárias **Art. 2º** - Esta portaria entra em vigor na data de sua publicação.
LEI Nº 725/2018	26/01/2018	**Art. 1º** - Fica concedido, a título de reposição de perdas salariais, o repasse de 2,94% (dois vírgula noventa e quatro por cento) aos servidores públicos municipais (servidores efetivos, servidores comissionados, agentes comunitários de saúde) do Poder Executivo e aos agentes políticos, por força do inciso X, do artigo 37, da Constituição Federal, para fins de recomposição de suas remunerações. **§ 1º** - o índice descrito no "caput" deste artigo é relativo à inflação acumulada medida pelo IPCA/IBGE dos últimos 12 (doze) meses – 01/01/2017 a 31/12/2017. **§ 2º** - a revisão prevista no "caput" deste artigo será paga a contar de 01/01/2018. **§ 3º** - o salário base do servidor não será inferior a R$ 954,00 (novecentos e cinquenta e quatro reais), valor este referente ao salário mínimo nacional. **Art. 2º** - As despesas decorrentes desta Lei correrão a conta da dotação orçamentária própria. **Art. 3º** – Esta Lei entra em vigor na data de sua publicação.
LEI Nº 726/2018	26/01/2018	**Art. 1º** – Fica concedido, a título de reposição de perdas salariais, o repasse de 6,81% (seis vírgula oitenta e um por cento) aos servidores públicos municipais do quadro do magistério do Poder Executivo, por força do inciso X, do artigo 37, da Constituição Federal, para fins de recomposição de suas remunerações. **§ 1º** - o índice descrito no "caput" deste artigo é composto por 2,94 (dois vírgula noventa e quatro) relativo à inflação acumulada medida pelo IPCA/IBGE dos últimos 12 (doze) meses – 01/01/2017 a 31/12/2017, acrescido de 3,87 (três vírgula oitenta e sete por cento) a título de reajuste salarial. **§ 2º** - a revisão salarial prevista no "caput" deste artigo bem como o reajuste aos servidores supra mencionados serão pagos a contar de 01/01/2018. **§ 3º** - Nenhum servidor do magistério receberá valor inferior a R$ 1.227,68 (um mil duzentos e vinte e sete reais e sessenta e oito centavos), valor este estabelecido como piso nacional do magistério, proporcional à 20 (vinte) horas semanais. **Art. 2º** - As despesas decorrentes desta Lei correrão a conta da dotação orçamentária própria. **Art. 3º** - Esta Lei entra em vigor na data de sua publicação.
LEI Nº 727/2018	26/01/2018	**Art. 1º** – Fica concedido, a título de recomposição de perdas inflacionárias, o percentual de **2,94%** (dois vírgula noventa e quatro por cento) aos vencimentos servidores públicos municipais (servidores efetivos e servidores comissionados) e sobre os subsídios dos agentes políticos (Presidente da Câmara e Vereadores) do PODER LESGISLATIVO MUNICIPAL DE ANAHY, por força do inciso X, do artigo 37, da Constituição Federal. **§ 1º** - O percentual descrito no "caput" deste artigo é referente à inflação acumulada medida pelo IPCA/IBGE dos últimos 12 (doze) meses – 01/01/2017 a 31/12/2017. **§ 2º** - a recomposição prevista no "caput" deste artigo será paga a contar de 01/01/2018. **Art. 2º** - O salário base do servidor não será inferior a R$ 954,00 (novecentos e cinquenta e quatro reais), valor este referente ao salário mínimo nacional. **Art. 3º** - As despesas decorrentes desta Lei correrão a conta da dotação orçamentária própria do Poder Legislativo. **Art. 4º** – Esta Lei entra em vigor na data de sua publicação.

GABINETE DO PREFEITO MUNICIPAL DE ANAHY, ESTADO DO PARANÁ, aos 26 dias do mês de janeiro de 2018.

CARLOS ANTONIO REIS
PREFEITO MUNICIPAL

CI1182594-E18

Município de **Campo Bonito**

REAVISO DE LICITAÇÃO
PREGÃO PRESENCIAL Nº 1/2018
PROCESSO Nº 3/2018

O **MUNICÍPIO DE CAMPO BONITO**, Estado do Paraná, comunica aos interessados que fará realizar licitação na modalidade acima, visando **Contratação de Empresa do ramo para prestação de serviços de Transporte Escolar Rural, comunidade de Agroibema, conforme descritivo no Termo de Referência do presente edital..**

- Data de abertura: 08/02/18
- Horário: 09:00min
- Local: Departamento de Licitações – Paço Municipal.

Os interessados em participar da presente licitação poderão obter o Edital e seus anexos deretamento no site do Município endereço eletronico www.campobonito.pr.gov.br – Editais e Licitações nas dependências da Prefeitura Municipal de Campo Bonito, junto ao Departamento de Licitações, ou ainda, solicitar esclarecimentos via e-mail, campobonitolicitacao@yahoo.com.br informações pelo telefone (45) 3233-1282.

PUBLIQUE-SE

Campo Bonito, Quarta-Feira, 24 de janeiro de 2018.

José da Cunha
Pregoeiro

Antonio Carlos Dominiak
Prefeito Municipal de Campo Bonito

CI1182600-E18

Página 1

CÂMARA MUNICIPAL DE MEDIANEIRA - PR - PODER LEGISLATIVO
RELATÓRIO DE GESTÃO FISCAL
DEMONSTRATIVO DA DESPESA COM PESSOAL
ORÇAMENTOS FISCAL E DA SEGURIDADE SOCIAL
JANEIRO/2017 A DEZEMBRO/2017

RGF - ANEXO I (LRF, art. 55, inciso I, alínea "a") R$ 1,00
Unidade Gestora: Camara Municipal

DESPESA COM PESSOAL	DESPESAS EXECUTADAS (Últimos 12 Meses) LIQUIDADAS (a)	INSCRITAS EM RESTOS A PAGAR NÃO PROCESSADOS[1] (b)
DESPESA BRUTA COM PESSOAL (I)	2.461.323,07	-
Pessoal Ativo	2.461.323,07	-
Pessoal Inativo e Pensionistas	-	-
Outras Despesas de Pessoal decorrentes de Contratos de Terceirização (§ 1º do a	-	-
DESPESAS NÃO COMPUTADAS(II)(§ 1º do art. 19 da LRF)	-	-
Indenizações por Demissão e Incentivos à Demissão Voluntária	-	-
Decorrentes de Decisão Judicial de período anterior ao da apuração	-	-
Despesas de Exercícios Anteriores de período anterior ao da apuração	-	-
Inativos e Pensionistas com Recursos Vinculados	-	-
DESPESA LÍQUIDA COM PESSOAL (III) = (I - II)	2.461.323,07	-

APURAÇÃO DO CUMPRIMENTO DO LIMITE LEGAL	VALOR	% SOBRE A RCL
RECEITA CORRENTE LÍQUIDA - RCL (IV)	121.061.868,95	-
(-)Transferências obrigatórias da União relativas às emendas Individuais(V) (§13, art	-	-
= RECEITA CORRENTE LÍQUIDA AJUSTADA (VI)	121.061.868,95	-
DESPESA TOTAL COM PESSOAL - DTP (VII) = (III a + III b)	2.461.323,07	2,03
LIMITE MÁXIMO (VIII) (incisos I, II e III, art. 20 da LRF)	7.263.712,14	6,00
LIMITE PRUDENCIAL (IX) = (0,95 x VIII) (parágrafo único do art. 22 da LRF)	6.900.526,53	5,70
LIMITE DE ALERTA (X) = (0,90 x VIII) (inciso II do §1º do art. 59 da LRF)	6.537.340,93	5,40

FONTE: PRONIM RF - Responsabilidade Fiscal, 26/Jan/2018, 09h e 23m.

1.Nos demonstrativos elaborados no primeiro e no segundo quadrimestre de cada exercício, os valores de restos a pagar não processados inscritos em 31 de dezembro do exercício anterior continuarão a ser informados nesse campo. Esses valores não sofrem alteração pelo seu processamento, e somente no caso de cancelamento podem ser excluídos.

Nota:

Sebastião Antonio
Presidente
Biênio 2017 - 2018

Anderson Vogelmann
Controlador Interno
Portaria nº 17/2017

Ari Pedro Sartori
Contador
CRC/PR 041793/O-2
Portaria nº 07/2008

CI1182601-E18

Página 1

CÂMARA MUNICIPAL DE MEDIANEIRA - PR - PODER LEGISLATIVO
RELATÓRIO DE GESTÃO FISCAL
DEMONSTRATIVO SIMPLIFICADO DO RELATÓRIO DE GESTÃO FISCAL
ORÇAMENTOS FISCAL E DA SEGURIDADE SOCIAL
3º QUADRIMESTRE DE 2017

LRF, Art. 48 - Anexo 6 R$ 1,00

RECEITA CORRENTE LÍQUIDA	VALOR ATÉ O BIMESTRE
Receita Corrente Líquida	121.061.868,95

DESPESA COM PESSOAL	VALOR	% SOBRE A RCL
Despesa Total com Pessoal DTP	2.461.323,07	2,03
Limite Máximo (incisos I,II e III, art. 20 da LRF)	7.263.712,14	6,00
Limite Prudencial (§ único, art. 22 da LRF) - 5,7	6.900.526,53	5,70

RESTOS A PAGAR	INSCRIÇÃO EM RESTOS A PAGAR NÃO PROCESSADOS DO EXERCÍCIO	DISPONIBILIDADE DE CAIXA LÍQUIDA(ANTES DA INSCRIÇÃO EM RESTOS A PAGAR NÃO PROCESSADOS DO EXERCÍCIO
Valor Total	-	-

FONTE: PRONIM RF - Responsabilidade Fiscal, 26/Jan/2018, 09h e 59m.

Sebastião Antonio
Presidente
Biênio 2017 - 2018

Anderson Vogelmann
Controlador Interno
Portaria nº 17/2017

Ari Pedro Sartori
Contador
CRC/PR 041793/O-2
Portaria nº 07/2008

CI1182603-E18

COOPERATIVA DE PRODRUÇÃO E COMERCIALIZAÇÃO DA REFORMA AGRÁRIA E AGRICULTURA FAMILIAR – COPCRAF
CNPJ 04.750.248/0001-20

EDITAL DE CONVOCAÇÃO DE ASSEMBLÉIA

COOPERATIVA DE PRODRUÇÃO E COMERCIALIZAÇÃO DA REFORMA AGRÁRIA E AGRICULTURA FAMILIAR – COPCRAF, pessoa jurídica, constituída sob a legislação das Cooperativas, regularmente inscrita sob CNPJ nº 04.750.248/0001-20, neste ato, representada por seu Presidente Vilmar Luis Steinmetz, convoca a todos os cooperados, para:

Assembléia Geral Ordinária

Data: 03/02/2018
Local: Centro Comunitário do Assentamento Valmir Motta de Oliveira, BR 277, Km 572 – Zona Rural – Cascavel – Paraná.
Primeira Convocação: 08 horas – Quórum mínimo de 2/3;
Segunda Convocação: 09 horas – Quórum mínimo de 1/2 mais 1;
Terceira Convocação: 10 horas – Quórum mínimo de 10 cooperados;

Ordem do Dia:
1) – Apresentação e aprovação de novos Cooperados;
2) – Prestação de Contas do último período;
3) – Planejamento produtivo e de atividades para o ano de 2018;
4) – Aprovação de cobrança de taxa administrativa;
5) – Eleição do Conselho Fiscal;
6) – Outros Assuntos de Interesse geral;

Assembléia Geral Extraordiária

Data: 03/02/2018
Local: Centro Comunitário do Assentamento Valmir Motta de Oliveira, BR 277, Km 572 – Zona Rural – Cascavel – Paraná.

Primeira Convocação: 13 horas – Quórum mínimo de 2/3;
Segunda Convocação: 14 horas – Quórum mínimo de 1/2 mais 1;
Terceira Convocação: 15 horas – Quórum mínimo de 10 cooperados;

Ordem do Dia:
1) Reforma do Estatuto;
a) Alteração dos Objetivos da Cooperativa;

Cascavel – PR, 23 de Janeiro de 2018.

Vilmar Luis Steinmetz
Presidente

CI1182604-E18

MUNICÍPIO DE MARIPÁ
ESTADO DO PARANÁ
Rua Luiz de Camões, 437 - CEP 85.955-000 - Fone/Fax: (44) 3687-1262
e-mail: governo@maripa.pr.gov.br / site: www.maripa.pr.gov.br
CNPJ 95.583.571/0001-02

Maripá - CIDADE DAS ORQUÍDEAS

EXTRATO DE PUBLICAÇÕES

PORTARIA Nº 014/2018
Dispõe sobre a concessão de diárias e dá outras providências. PALACIO DAS ORQUIDEAS EM. 25 de janeiro de 2018. ANDERSON BENTO MARIA, Prefeito. RODRIGO A. SCHANOSKI, Sec. de Administração.

PORTARIA Nº 015/2018
Conceder férias regulamentares, referente ao período aquisitivo de 2017, aos funcionários abaixo relacionados. PALACIO DAS ORQUIDEAS EM, 25 de janeiro de 2018. ANDERSON BENTO MARIA, Prefeito Municipal. RODRIGO ANDRÉ SCHANOSKI, Secretário de Administração.

PORTARIA Nº 016/2018
Outorgar autorização para que a Secretária de Finanças, Senhora LIDIA INÊS BENOVIT KURTZ, portadora do RG nº 4.596.992-4/SESP-PR, CPF nº 644.031.499-87, responda pela Secretaria de Governo e pela Secretaria de Educação, Cultura e Desportos pelo período de 29 de janeiro de 2018 a 31 de janeiro de 2018. PALACIO DAS ORQUIDEAS EM, 26 de janeiro de 2018. ANDERSON BENTO MARIA, Prefeito Municipal. RODRIGO ANDRÉ SCHANOSKI, Secretário de Administração.

PORTARIA Nº 017/2018
Conceder férias regulamentares, referente ao período aquisitivo de 2017, aos funcionários abaixo relacionados. PALACIO DAS ORQUIDEAS EM, 26 de janeiro de 2018. ANDERSON BENTO MARIA, Prefeito Municipal. RODRIGO ANDRÉ SCHANOSKI, Secretário de Administração.

ATA DE REGISTRO DE PREÇOS Nº 025/2017
Aos vinte e quatro dias do mês de janeiro do ano de 2018, o MUNICÍPIO DE MARIPÁ, Estado do Paraná,(...) foi registrado o preço da empresa abaixo identificada, para futuras e eventuais, Aquisição(ões) de Medicamentos para atender a demanda da Secretaria de Saúde do Município de Maripá/PR, resultante do Processo Licitatório nº 097/2017, Pregão Presencial 053/2017 no Sistema de Registro de Preços. (...) O presente registro terá a vigência até 14/07/2018. Detento do registro: Empresa: ANGAI DISTRIBUIDORA DE MEDICAMENTOS LTDA - CNPJ: 04.217.590/0001-60. Valor Total de R$ 350,00. (...) Maripá PR, 24 de janeiro de 2018. Anita Rüdiger Jordan / Pregoeira. Willian Diego Barreto de Costa / Angai Distribuidora de Medicamentos Ltda / Anderson Bento Maria / Prefeito.

DECRETO Nº 08, DE 26 DE JANEIRO DE 2018
Acrescente dispositivo no Regulamento da 1ª Pesca no Lago, homologado pelo Decreto 202, de 08 de dezembro de 2017. PALACIO DAS ORQUIDEAS EM, 26 de janeiro de 2018. ANDERSON BENTO MARIA, Prefeito Municipal. RODRIGO ANDRÉ SCHANOSKI, Secretário de Administração.

DECRETO Nº 09, DE 26 DE JANEIRO DE 2018
Dispõe sobre o Sistema de Registro de Preços no âmbito do Poder Executivo do Município de Maripá. PALACIO DAS ORQUIDEAS EM, 26 de janeiro de 2018. ANDERSON BENTO MARIA, Prefeito Municipal. RODRIGO ANDRÉ SCHANOSKI, Secretário de Administração.

Documentos na integra disponiveis no diário oficial eletrônico do Municipio de Maripá - Endereço: www.maripa.pr.gov.br.

CI1182605-E18

1

CÂMARA MUNICIPAL DE MEDIANEIRA
ESTADO DO PARANÁ
AV. José Caitegari, 300 – Bairro Ipê CEP 85884-000
Fone/Fax (045) 3264-2475

ESTADO DO PARANA
Câmara Municipal de Medianeira

Receita Segundo as Naturezas Folha: 1
Exercicio de 2017 - Anexo 2, da Lei 4.320/64

NÃO HOUVE MOVIMENTAÇÃO NO PERÍODO

Sebastião Antonio
Presidente
Biênio 2017 - 2018

Anderson Vogelmann
Controlador Interno
Portaria nº 17/2017

Ari Pedro Sartori
Contador
CRC/PR 041793/O-2
Portaria nº 07/2008

CI1182609-E18

ÓRGÃO OFICIAL ELETRÔNICO
MUNICÍPIO DE CASCAVEL
Lei nº 5.571, de 23 de julho de 2010
Secretaria Municipal de Administração

MUNICIPIO DE CASCAVEL:76208867000107

Digitally signed by MUN. OFICIAL CASCAVEL:76208867000107
DN: c=BR, o=ICP-Brasil, ou=PR, l=CASCAVEL, ou=Secretaria da Receita Federal do Brasil - RFB, ou=RFB e CNPJ A1, ou=Autenticado por ARISECAP PR, cn=MUNICIPIO DE CASCAVEL:76208867000107
Date: 2018.01.25 15:57:49 -03'00'

ATOS DO PODER EXECUTIVO

EDITAL DE CONCURSO N.º 029 / 2018

O PRESIDENTE DA COMISSÃO ORGANIZADORA DE CONCURSO e a Diretora do Departamento de Gestão Pessoas, no uso de suas atribuições legais,

T O R N A M P Ú B L I C O

1. A divulgação do resultado final do exame médico pré-admissional referente aos candidatos convocados por meio do Edital de Concurso nº 247/2017, do Concurso Público Municipal aberto pelo Edital de Concurso Público nº 064/2017, para provimento de vagas no âmbito da Administração Direta do Município de Cascavel, conforme segue:

CARGOS DE NÍVEL BÁSICO

AGENTE COMUNITARIO DE SAUDE
ÁREA: CANADA

CLASS.	NOME	DOCUMENTO	INSCR.	RESULTADO
1º	VANILDES DA SILVA BORGES	7956392 7	636097	Eliminado
2º	ANDRESSA CRISTINA RIBEIRO	9068821-9	639466	Apto
3º	CARLA JULIANA DA ROCHA MENON	76061149	630053	Apto

AGENTE COMUNITARIO DE SAUDE
ÁREA: ESMERALDA

CLASS.	NOME	DOCUMENTO	INSCR.	RESULTADO
2º	ELIZANDRA MENDONÇA DE OLIVEIRA	138824926	631203	Apto

AGENTE COMUNITARIO DE SAUDE
ÁREA: ESPIGAO AZUL

CLASS.	NOME	DOCUMENTO	INSCR.	RESULTADO
1º	KATIA KOVALESKI	88829883	629957	Apto

AGENTE COMUNITARIO DE SAUDE
ÁREA: FACULDADE

CLASS.	NOME	DOCUMENTO	INSCR.	RESULTADO
1º	GABRIEL YAGO RODRIGUES ROHRIG	13 305.655-6	608329	Apto

AGENTE COMUNITARIO DE SAUDE
ÁREA: LAGO AZUL

CLASS.	NOME	DOCUMENTO	INSCR.	RESULTADO
1º	MAYARA JENNIFER DOS SANTOS	103885027	617728	Eliminado
2º	NOELI DE ALMEIDA	79428361	624423	Apto

AGENTE COMUNITARIO DE SAUDE
ÁREA: PARQUE SAO PAULO

CLASS.	NOME	DOCUMENTO	INSCR.	RESULTADO
1º	JOSIANE VICENTE	124596777	627396	Apto

AGENTE COMUNITARIO DE SAUDE
ÁREA: RIVIERA

CLASS.	NOME	DOCUMENTO	INSCR.	RESULTADO
5º	MAYRA CAROLINE LUIZ	107769919	640695	Apto
6º	SOLANGE FRANCISCA FERREIRA	86164248	623952	Apto

AGENTE COMUNITARIO DE SAUDE
ÁREA: SANTA FELICIDADE

CLASS.	NOME	DOCUMENTO	INSCR.	RESULTADO
1º	KAROLINE MAUREN RIBEIRO DA SILVA	86874964	636585	Apto
2º	LUCIANE KOZIKOSKI	67293002	626441	Eliminado
3º	CONCEIÇÃO SOARES DE SOUZA	90314351	633418	Apto

AUXILIAR DE SERVICOS GERAIS

CLASS.	NOME	DOCUMENTO	INSCR.	RESULTADO
10	ROSANGELA DA SILVA	86500558	630208	Apto

RESULTADO FINAL REF. AO EDITAL Nº 029/2018

11	ERICK DOUGLAS DOS SANTOS OLIVEIRA	109736252	634562	Apto
12	ROGERIO FERREIRA MERGULHÃO	61034285	636701	Eliminado
13	JOAO PAULO FUROUIM	8004619-7	625397	Apto
14	ROBERTO ASUNÇÃO DE MELLO	7557928-4	637885	Apto

ZELADOR

CLASS.	NOME	DOCUMENTO	INSCR.	RESULTADO
158	LUCIANA SCHALLENBERGER ANDRIGHETTI	8.392.510-8	626659	Eliminado
159	JOSIANE DALPRA CARVALHO	98641289	619701	Eliminado

CARGOS DE NÍVEL MÉDIO

AGENTE ADMINISTRATIVO

CLASS.	NOME	DOCUMENTO	INSCR.	RESULTADO
51	BIANCA TAMILE BACCIN DE OLIVEIRA	109949450	609779	Apto
52	MIGUEL HENRIQUE SANTOS JACOBY	12.423.333-0	624289	Eliminado
53	VINICIUS WENSERSKY	109931357	627585	Eliminado
54	IAN RODRIGO FONSECA SILVA	8062903	640404	Eliminado
55	CLAUDIA MARIA LIMA	45070689	624381	Inapto Temporario
56	MARIELI FERNANDES DE SOUZA	9463552-7	629739	Apto
57	JONAS CHRISTMANN KOREN	101765512	612254	Eliminado
58	DIANE ANDREA MOREIRA	101654770	628410	Eliminado
59	JHENNIFFER RODRIGUES VICENTE	126844301	611599	Apto
60	DALMIR RUBENS RAHMEIER	43849077	616965	Apto
61	GUSTAVO ALBERTO ALEANDRI	479382165	622672	Eliminado
62	LETICIA MANTOVANI DE PAULA	102254821	626752	Eliminado
63	LUIS EDUARDO BATISTA DA SILVA	12.409.193-4	611387	Apto
64	EDINA MICHELLI ALLEBRANDT	66174140	636338	Apto
65	VITOR AUGUSTO GIRARDI NOGAROLI	76707555	620055	Apto

AUXILIAR EM SAUDE BUCAL

CLASS.	NOME	DOCUMENTO	INSCR.	RESULTADO
16	MARIANA AMARAL GUEDES	125148972	616035	Apto
17	SILVILENE GOMES DA SILVA GREGORIO	64032950	638745	Apto
18	EVANDRA BLEM BERGES DOS SANTOS	62497343	611215	Apto

EDUCADOR SOCIAL - MASCULINO

CLASS.	NOME	DOCUMENTO	INSCR.	RESULTADO
3º	JOSE LEONARDO DE LIMA BALICKI	126859015	619671	Apto

TECNICO EM ENFERMAGEM

CLASS.	NOME	DOCUMENTO	INSCR.	RESULTADO
58	JULIANO CESAR LIMA	104411126	629759	Apto
59	LILIANE DE CARVALHO DO AMPARO	108948760	623797	Apto
60	MARLI PERONI DE OLIVEIRA	54196601	620356	Apto
61	ELIANE MARIA MARMENTINI	58514527	612623	Apto
62	ANA PAULA RODRIGUES DE LIMA	73544572	631453	Apto
63	VIVIANE GUIMARA SANTOS	97126763	635025	Apto
64	MARIELLI MACHADO TIBURCIO	10481038-1	612735	Apto
65	RAILAM FLEGLER PEREIRA	1471*5016	615660	Inapto Temporario
66	CLENI ESTELA ROSSI	67629841	613493	Apto

CARGOS DE NÍVEL SUPERIOR

ENFERMEIRO

CLASS.	NOME	DOCUMENTO	INSCR.	RESULTADO
23	TAYANE POSSENTI REPA	99093188	631869	Apto
24	ESTHER DE MELO OLIVEIRA	1307894-1	608927	Apto
25	ANDRESSA GODOES CONSTANTIN	9.566.936-0	618133	Apto

RESULTADO FINAL REF. AO EDITAL Nº 029/2018.

26	SÔNIA MARIA DAL BOSCO SENA	47414113	634069	Apto
27	ARLETE TERESINHA SILVERIO CZUI	59966260	622139	Eliminado

MEDICO 40 HORAS
ESPECIALIDADE: GENERALISTA

CLASS.	NOME	DOCUMENTO	INSCR.	RESULTADO
26	VICTOR AUGUSTO MARTINS	78881076	630006	Eliminado
27	JEAN CARLOS BROETTO BESINELLA	88878663	625693	Apto
28	FERNANDA DA COSTA GOLFIERI	82492984	640202	Apto
29	NAPOLEÃO CLARO DE OLIVEIRA FILHO	80603177	614995	Apto
30	SAMUEL MATEUS PEREIRA FILHO	2003009122139	628677	Eliminado
31	LEONARDO VILELA PINHEIRO	75754612	615515	Eliminado

MEDICO ESPECIALISTA
ESPECIALIDADE: PEDIATRA

CLASS.	NOME	DOCUMENTO	INSCR.	RESULTADO
6º	JULIANA HENRIQUE SOARES	4107005	630931	Apto

PSICOLOGO

CLASS.	NOME	DOCUMENTO	INSCR.	RESULTADO
157	MANOELLY MONTEIRO DE OLIVEIRA MULLER*	1605249	609907	Apto
4º	KAREN BITTENCOURT KUNHAVALIK	90537504	626122	Eliminado

* Beneficia-se da reserva de vagas para portadores de deficiência, de acordo com o inciso VIII do artigo 37 da Constituição Federal.

2. Publique-se.

COMISSÃO ORGANIZADORA DE CONCURSO
Cascavel, 26 de Janeiro de 2018

CIRLENE LIBRELATO SANTOS
presidente da Comissão Organizadora do Concurso

VANILSE DA SILVA SCHENFERT
Diretora do Departamento de Gestão de Pessoas

EXTRATO DO PRIMEIRO TERMO ADITIVO À ATA DE REGISTRO DE PREÇOS Nº 459/2017 - SEPLAG
Pregão Eletrônico nº 182/2017
CONTRATANTE: O MUNICÍPIO DE CASCAVEL, inscrito no CNPJ/MF sob nº 76.208.867/0001-07, com endereço na Rua Paraná, nº 5000, Centro, Cascavel/PR, CEP 85.810-011 neste ato representado pelo Sr. Prefeito em exercício JORGE LUIZ LANGE
CONTRATADA: L F ALVES & CIA LTDA - ME, inscrita no CNPJ nº 09.241.023/0001-62, estabelecida na Rua Carlos Bartolomeu Cancelli, nº 355, Cancelli, Cascavel/PR, CEP 85.811-280, representada neste ato pela Sra. LUIZA FERNANDES ALVES.
OBJETO: Por força da Resolução SESA nº 329/2015 publicada no DOE nº 9528 de 02/09/2015 em seu artigo 1º § único, e Resolução 604/2015 publicada no DOE nº 9601 de 21/12/2015 mediante Comunicação Interna nº 173/2017 emitida pela Secretaria Municipal de Administração, as partes de comum acordo promovem a inclusão da cláusula antifraude e anticorrupção.
FIRMADO EM: 18 de janeiro de 2018.
ASSINATURAS: Jorge Luiz Lange
Luiza Fernandes Alves

EDITAL DE CONCURSO N.º 025 / 2018

O PRESIDENTE DA COMISSÃO ORGANIZADORA DE CONCURSO e a Diretora do Departamento de Recursos Humanos, no uso de suas atribuições legais,

T O R N A M P Ú B L I C O

1. A divulgação do resultado final do exame médico pré-admissional referente ao candidato convocado por meio do Edital de Concurso nº 244/2017, do Concurso Público Municipal aberto pelo Edital de Concurso Público nº 002/2015, para provimento de vagas no âmbito da Administração Direta do Município de Cascavel, conforme segue:

CARGO DE NÍVEL BÁSICO

AGENTE COMUNITARIO DE SAUDE
ÁREA: CATARATAS

CLASS.	NOME	DOCUMENTO	INSCR.	RESULTADO
1º	VALDELICE AP CERQUEIRA	64540807	479448	Apto

2. Publique-se

COMISSÃO ORGANIZADORA DE CONCURSO
Cascavel, 26 de Janeiro de 2018

CIRLENE LIBRELATO SANTOS
Presidente da Comissão Organizadora de Concursos

VANILSE DA SILVA SCHENFERT
Diretora do Departamento de Gestão de Pessoas

EDITAL DE CONCURSO N.º 024/2018

O PRESIDENTE DA COMISSÃO ORGANIZADORA DE CONCURSO e a Diretora do Departamento de Gestão Pessoas, no uso de suas atribuições legais,

T O R N A M P Ú B L I C O

1. A divulgação do resultado final do exame médico pré-admissional referente aos candidatos convocados por meio do Edital de Concurso nº 243/2017, do Concurso Público Municipal aberto pelo Edital de Concurso Público nº 151/2014, para provimento de vagas no âmbito da Administração Direta do Município de Cascavel, conforme segue

CARGO DE NÍVEL MÉDIO

SECRETARIO(A) DE ESCOLA

CLASS.	NOME	DOCUMENTO	INSCR.	RESULTADO
38	ELIANE KIST	53382347	469417	Eliminado

CARGO DE NÍVEL SUPERIOR

ASSISTENTE SOCIAL

CLASS.	NOME	DOCUMENTO	INSCR.	RESULTADO
56	DALVA GOMES DE MORAIS	9160507	477811	Apto
57	KAROLINE RIBEIRO BRASILINO	107517740	465406	Eliminado

2. Publique-se

COMISSÃO ORGANIZADORA DE CONCURSO
Cascavel, 26 de janeiro de 2018

CIRLENE LIBRELATO SANTOS
Presidente da Comissão Organizadora de Concursos

VANILSE DA SILVA SCHENFERT
Diretora do Departamento de Gestão de Pessoas

EDITAL DE CONCURSO N.º 026/2018

O PRESIDENTE DA COMISSÃO ORGANIZADORA DE CONCURSO e a Diretora do Departamento de Gestão Pessoas, no uso de suas atribuições legais,

T O R N A M P Ú B L I C O

1. A divulgação do resultado final do exame médico pré-admissional referente aos candidatos convocados por meio do Edital de Concurso nº 245/2017, do Concurso Público Municipal aberto pelo Edital de Concurso Público nº 085/2015, para provimento de vagas no âmbito da Administração Direta do Município de Cascavel, conforme segue:

CARGOS DE NÍVEL BÁSICO

AGENTE COMUNITARIO DE SAUDE
ÁREA: ESPIGAO AZUL

CLASS.	NOME	DOCUMENTO	INSCR.	RESULTADO
1º	MARIZA DE MACEDO	105960328	506812	Apto

AUXILIAR DE MANUTENCAO DE INSTALACOES

CLASS.	NOME	DOCUMENTO	INSCR.	RESULTADO
17	CARLOS ALBERTO ALVES	128138831	505068	Apto
18	JUSTINO JOSE BRASIL	31279607	506883	Eliminado
19	DEMETRIUS FERNANDO LEAL GUIMARÃES	63524964	504007	Eliminado
20	AGNALDO CAIRES SILVA	35798303	511303	Eliminado
21	CLAUDIMAR LUIS OZELAME	79305847	510297	Apto
22	RODRIGO PATRICK DOS SANTOS REIS	129303999	506708	Inapto Temporario

CARGO DE NÍVEL SUPERIOR

MEDICO ESPECIALISTA
ESPECIALIDADE: NEUROLOGISTA

CLASS.	NOME	DOCUMENTO	INSCR.	RESULTADO
1º	JULIO CEZAR GOMES KRISTOCHIK	1090478408	511438	Eliminado

2. Publique-se.

COMISSÃO ORGANIZADORA DE CONCURSO
Cascavel, 26 de janeiro de 2018

CIRLENE LIBRELATO SANTOS
Presidente da Comissão Organizadora de Concursos

VANILSE DA SILVA SCHENFERT
Diretora do Departamento de Gestão de Pessoas

QUARTO TERMO
APOSTILAMENTO DO CONTRATO DE PRESTAÇÃO DE SERVIÇOS Nº 202/2017 - SEMA
Pregão Presencial nº 180/2017
Contratante: MUNICÍPIO DE CASCAVEL
Contratada: CARLOS ROBERTO MACHADO BETTEGA 52404145991
Objeto: Em cumprimento a CI nº 022/2018 emitida pela Secretaria Municipal de Meio Ambiente, altera-se o Fiscal da Ata de Registro de Preço, incluindo-se como Fiscal Vanderlei Inácio Marques, matrícula nº 9535-4, conforme Portaria nº 005/2018.

Cascavel PR, 25 de janeiro de 2018.

MUNICÍPIO DE CASCAVEL
JORGE LUIZ LANGE
PREFEITO EM EXERCÍCIO

EDITAL DE CONCURSO N.º 027/ 2018

O PRESIDENTE DA COMISSÃO ORGANIZADORA DE CONCURSO e a Diretora do Departamento de Gestão Pessoas, no uso de suas atribuições legais,

T O R N A M P Ú B L I C O

1. A divulgação do resultado final do exame médico pré-admissional referente aos candidatos convocados por meio do Edital de Concurso nº 246/2017, do Concurso Público Municipal aberto pelo Edital de Concurso Público nº 050/2016, para provimento de vagas no âmbito da Administração Direta do Município de Cascavel, conforme segue:

CARGOS DE NÍVEL BÁSICO

AGENTE DE COMBATE AS ENDEMIAS

CLASS.	NOME	DOCUMENTO	INSCR.	RESULTADO
74	NILVA DOS REIS PAULINO	246293494	698003323	Eliminado

MOTORISTA I

CLASS.	NOME	DOCUMENTO	INSCR.	RESULTADO
4º	GILVANI BORGES	48563155	698009598	Inapto Temporario

CARGO DE NÍVEL MÉDIO

INSTRUTOR DE INFORMATICA

CLASS.	NOME	DOCUMENTO	INSCR.	RESULTADO
23	CRISTIAN RERING FRÓES	2116474939	6980*3539	Eliminado
24	LUAN FELIPE DE CASTRO	104734049	698000927	Eliminado
25	PAMELA DOS ANJOS NEVES	107753309	6980*2207	Apto
26	ALEX RIBEIRO DA SILVA	109931497	698006521	Eliminado
27	MARCIO ISAO SATO	86603128	6980*2504	Eliminado
28	ANTONIO MARCOS GODOY DE ALMEIDA	04484574017	698002169	Eliminado

CARGO DE NÍVEL SUPERIOR

MEDICO ESPECIALISTA
ESPECIALIDADE: GENERALISTA

CLASS.	NOME	DOCUMENTO	INSCR.	RESULTADO
91	FERNANDO VIEIRA FERREIRA	86245019	698005682	Apto
92	ANDRE KAMCHEN	29802512	698004465	Eliminado
93	ALYSSON GUILHERME GOBBATO	84792101	6980*5186	Eliminado

2. Publique-se.

COMISSÃO ORGANIZADORA DE CONCURSO
Cascavel, 26 de Janeiro de 2018

CIRLENE LIBRELATO SANTOS
Presidente da Comissão Organizadora de Concursos

VANILSE DA SILVA SCHENFERT
Diretora do Departamento de Gestão de Pessoas

SEGUNDO TERMO
APOSTILAMENTO DA ATA DE REGISTRO DE PREÇOS Nº 284/2017 - SEMA
Pregão Presencial nº 079/2017
Contratante: MUNICÍPIO DE CASCAVEL
Contratada: LARISSA ESTHEFANI DA SILVA 08072184952
Objeto: Em cumprimento a CI nº 021/2018 emitida pela Secretaria Municipal de Meio Ambiente, altera-se o Fiscal da Ata de Registro de Preço, incluindo-se como Fiscal Suplente Darci Gonzatti, matrícula nº 9454-4, conforme Portaria nº 004/2018.

Cascavel PR, 25 de janeiro de 2018.

MUNICÍPIO DE CASCAVEL
JORGE LUIZ LANGE
PREFEITO EM EXERCÍCIO

EDITAL DE CONCURSO N.º 030/2018

O PRESIDENTE DA COMISSÃO ORGANIZADORA DE CONCURSO e a Diretora do Departamento de Gestão Pessoas, no uso de suas atribuições legais,

T O R N A M P Ú B L I C O

1. A divulgação do resultado final do exame médico pré-admissional referente aos candidatos convocados por meio do Edital de Concurso nº 248/2017, do Concurso Público Municipal aberto pelo Edital de Concurso Público nº 115/2017, para provimento de vagas no âmbito da Administração Direta do Município de Cascavel, conforme segue

CARGO DE NÍVEL MÉDIO

AGENTE DE APOIO

CLASS.	NOME	DOCUMENTO	INSCR.	RESULTADO
*03	ARIANE KARINA DOS SANTOS	105974604	18656	Apto
*04	KARINA CAPELA DE MORAIS	102681398	16498	Apto
*05	FERNANDA DA LUZ BEZERRA	10 261 172-1	16583	Apto
*06	GABRIELA DE JESUS SILVÉRIO	105960700	18057	Eliminado
*07	CAMILA SPITZER	134788127	18097	Apto
*08	SANDY MARIA KOENIG	109666858	19192	Apto
*09	MILENA BORTOLETI EWERLING	133997873	15502	Eliminado
*10	ANA CRISTINA KELLER	130940846	19154	Apto
*11	BRUNO JOSE GOMES	12732631-2	19093	Apto
112	MARIA CAROLINE ALTHAUS PINHEIRO	041183232010-6	15832	Eliminado
113	MARIA ISABEL JANUARIO SOUZA	587251268	17086	Apto
114	MARISA DE MATOS MARINHO LIMA	47114845	18766	Apto
115	APARECIDA DA SILVA FERREIRA	47269075	15936	Apto
609	ALESSANDRA CALDEIRA DE LIMA SANTOS*	91991500	18597	Apto
116	LISIANE APARECIDA MAIA	85966561	18160	Inapto Temporario
117	JOSIWALTER DA SILVA	91254760	18652	Eliminado
118	DIEGO VIANA DA SILVEIRA	90914430	16258	Eliminado

* Beneficia-se da reserva de vagas para portadores de deficiência, de acordo com o inciso VIII do artigo 37 da Constituição Federal.

2. Publique-se

COMISSÃO ORGANIZADORA DE CONCURSO
Cascavel, 26 de janeiro de 2018.

CIRLENE LIBRELATO SANTOS
Presidente da Comissão Organizadora de Concursos

VANILSE DA SILVA SCHENFERT
Diretora de departamento de Gestão de Pessoas

MUNICÍPIO DE CASCAVEL
RESULTADO FASE DE CLASSIFICAÇÃO – TOMADA DE PREÇOS Nº 21/2017
OBJETO: Adequação e pavimentação poliédrica da Estrada Rural vicinal Rio das Flores no Distrito de Juvinópolis. Em cumprimento ao disposto no art. 109, § 1º da Lei Federal nº 8.666/93, torna-se público o resultado da fase de classificação da **Tomada de Preços nº 21/2017**, conforme segue:

Proponente	Lote Único	Classificação
V.F.C. CONSTRUÇÃO CIVIL LTDA	R$242.295,40	1

De acordo com o critério de julgamento (menor preço global), a Comissão de Licitação torna público o resultado: **V.F.C. Construção Civil Ltda,** classificada em 1º lugar, com o valor total de **R$ 242.295,40** (duzentos e quarenta e dois mil duzentos e noventa e cinco reais e quarenta centavos). Cascavel/PR, 26 de janeiro de 2018. Renato Augusto dos Santos, Diretor Depto de Gestão de Compras e Administração e Emerson Marcante, Presidente da Comissão Permanente de Licitação.

EDITAL DE CONCURSO N.º 022/2018

O PRESIDENTE DA COMISSÃO ORGANIZADORA DE CONCURSO e a Diretora do Departamento de Gestão Pessoas, no uso de suas atribuições legais,

T O R N A M P Ú B L I C O

1. A divulgação do resultado final do exame médico pré-admissional referente aos candidatos convocados por meio do Edital de Concurso nº 242/2017, do Concurso Público Municipal aberto pelo Edital de Concurso Público nº 005/2014, para provimento de vagas no âmbito da Administração Direta do Município de Cascavel, conforme segue.

CARGO DE NÍVEL BÁSICO

AGENTE COMUNITARIO DE SAUDE
ÁREA: NAVEGANTES

CLASS.	NOME	DOCUMENTO	INSCR.	RESULTADO
1º	TANIA SIMONE HARTMANN	101315258	418011033	Apto

CARGO DE NÍVEL SUPERIOR

ANALISTA DE TRIBUTOS

CLASS.	NOME	DOCUMENTO	INSCR.	RESULTADO
15	CAMILA CARDOSO CAETANO	103297842	418006703	Apto

2. Publique-se

COMISSÃO ORGANIZADORA DE CONCURSO
Cascavel, 26 de janeiro de 2018

CIRLENE LIBRELATO SANTOS
Presidente da Comissão Organizadora de Concursos

VANILSE DA SILVA SCHENFERT
Diretora do Departamento de Gestão de Pessoas

EDITAL DE CONCURSO N.º 31/2018

O PRESIDENTE DA COMISSÃO ORGANIZADORA DE CONCURSO e a Diretora do Departamento de Recursos Humanos, no uso de suas atribuições legais,

T O R N A M P Ú B L I C O

1. A divulgação do resultado final do exame médico pré-admissional referente ao candidato convocado por meio do Edital de Concurso nº 190/2017, do Concurso Público Municipal aberto pelo Edital de Concurso Público nº 085/2015, para provimento de vagas no âmbito da Administração Direta do Município de Cascavel, conforme segue:

CARGO DE NÍVEL BÁSICO

MOTORISTA II

CLASS.	NOME	DOCUMENTO	INSCR.	RESULTADO
5º	EVERTON GIACOMELLI MACHADO	78053160	623218	Apto

2. Publique-se.

COMISSÃO ORGANIZADORA DE CONCURSO
Cascavel, 26de janeiro de 2018.

CIRLENE LIBRELATO SANTOS
Presidente da Comissão Organizadora de Concursos

VANILSE DA SILVA SCHENFERT
Diretora do Departamento de Gestão de Pessoas

MUNICÍPIO DE CASCAVEL
EDITAL DE CONCURSO N.º 016/2018

O PREFEITO MUNICIPAL DE CASCAVEL, ESTADO DO PARANÁ, no uso de suas atribuições legais, de conformidade com o previsto na Lei Municipal nº 5.598, de 15 de setembro de 2010 e nos itens 8 e 12 do Edital de Concurso nº 151/2014,

T O R N A P Ú B L I C O

1. A convocação da candidata relacionada, aprovada no concurso público municipal regido pelo Edital de Concurso n.º 151/2014, de 23/12/2014, classificação final e homologação pelo Edital de Concurso n.º 039/2015, de 07/04/2015, para a Etapa do Exame Pré-Admissional, a comprovação dos requisitos/documentação exigidos para o cargo e posse no cargo.
2. A candidata deverá comparecer nos locais e nos prazos estabelecidos, sob pena de perda dos direitos advindos do concurso.

Etapa do Exame Pré-Admissional
a) Agendamento do Exame Pré-admissional: **29/01/2018 a 30/01/2018**
b) Avaliação Psicológica - Testes: **01/02/2018**
c) Ciência do resultado da Avaliação Psicológica e agendar Exame Médico: **07/02/2018**
d) Realização do Exame Médico: **07/02/2018 a 08/02/2018**
e) Publicação do Resultado do Exame Pré-admissional: **10/02/2018**
f) Prazo de Recurso da Etapa do Exame Pré-admissional: **14/02/2018 a 16/02/2018**

Comprovação dos requisitos/documentação e posse no cargo
a) Entrega de Documentos: **14/02/2018 a 20/02/2018**
b) Treinamento Segurança no Trabalho: **25/02/2018**
c) Posse e exercício no cargo em: **26/02/2018**

Local: **Prefeitura Municipal de Cascavel**
Endereço: Rua Paraná, n.º 5.000 - Centro
Evento: Agendamento e Realização Exame Médico
Entrega de Documentos

Local: **Centro de Aperfeiçoamento dos Serv. Púb. Mun. de Cascavel - CEAVEL**
Endereço: Rua Hyeda Baggio Mayer, n.º 1715 - Parque São Paulo
Evento: Teste Psicológico
Treinamento de Segurança do Trabalho – Horário: 08h30 às12h00

CARGO DE NÍVEL SUPERIOR
ASSISTENTE SOCIAL

CLASS.	NOME	DOCUMENTO	INSCR.
60	DAYANE SANTA ROSA DOS SANTOS	109948250	471190

3. A candidata deverá apresentar-se portando os seguintes documentos para admissão:
- Original e cópia da Certidão de Nascimento ou Casamento;
- Original e cópia do RG (Identidade);
- Original e cópia do CPF;
- Original e cópia do Título Eleitoral;
- Original e cópia do comprovante de votação referente à última eleição ou certidão de quitação emitida pelo Cartório Eleitoral;
- Carteira de Trabalho (original e cópia das folhas com o número e qualificação civil);
- Original e cópia do PIS/PASEP (frente e verso);
- Original e cópia da Certidão de Nascimento dos filhos menores de 21 anos (quando couber);
- Original e cópia autenticada em Cartório do Comprovante de Escolaridade (exigida para o cargo, conforme definido no Edital de Abertura do Concurso);
- Original e cópia da Cédula de Identidade Profissional, quando o cargo assim o exigir;
- Original e cópia do Comprovante de Pagamento da Anuidade quando vinculado à Conselho Profissional;
- Original e cópia do Comprovante de Residência atualizado;
- 1 Foto 3 x 4 recente;
- Original e cópia da Carteira de Vacinação (apresentar na realização do exame médico);
- Original e cópia do Cartão SUS (apresentar na realização do exame médico);
- Certidão Negativa de Antecedentes Criminais da Justiça Estadual (FÓRUM), do(s) domicílio(s) onde residiu nos últimos 05 (cinco) anos, sendo de Distribuição Criminal (Varas Criminais ou Cartório Distribuidor) e Execuções Criminais (Vara de Execuções Penais - VEP). No caso de certidão positiva, juntar certidão de objeto e pé.
- Certidão Negativa de Antecedentes Criminais da Justiça Federal (http://www.jfpr.jus.br/), da(s) Região(ões) onde ré-

CONTINUA B13

EDITAL DE CONCURSO N.º 016/2018, pág. 2

sidiu nos últimos 05 (cinco) anos.
Importante: As certidões negativas devem ser emitidas há no máximo 90 (noventa) dias da data da posse.
4. Este Edital entra em vigor na data de sua publicação.

GABINETE DO PREFEITO
Cascavel, 25 de janeiro de 2018.

VANILSE DA SILVA SCHENFERT — Diretora de Gestão de Pessoas
EDSON ZOREK — Secretário Municipal de Planejamento e Gestão
JORGE LUIZ LANGE — Prefeito em Exercício

MUNICÍPIO DE CASCAVEL
EDITAL DE CONCURSO N.º 017/2018

O PREFEITO MUNICIPAL DE CASCAVEL, ESTADO DO PARANÁ, no uso de suas atribuições legais, de conformidade com o previsto na Lei Municipal nº 5.598, de 15 de setembro de 2010 e nos itens 7 e 11 do Edital de Concurso nº 085/2015.

TORNA PÚBLICO

1. A convocação dos candidatos relacionados, aprovados no concurso público municipal regido pelo Edital de Concurso n.º 085/2015, de 21/05/2015, classificação final e homologação pelo Edital de Concurso n.º 161/2015, de 12/08/2015, para a Etapa do Exame Pré-Admissional, a comprovação dos requisitos/documentação exigidos para o cargo e posse no cargo.
2. Os candidatos deverão comparecer nos locais e nos prazos estabelecidos, sob pena de perda dos direitos advindos do concurso.

Etapa do Exame Pré-Admissional
a) Agendamento do Exame Pré-admissional: **29/01/2018 a 30/01/2018**
b) Avaliação Psicológica - Testes: **01/02/2018**
c) Ciência do resultado da Avaliação Psicológica e agendar Exame Médico: **07/02/2018**
d) Realização do Exame Médico: **07/02/2018 a 08/02/2018**
e) Publicação do Resultado do Exame Pré-admissional: **10/02/2018**
f) Prazo de Recurso da Etapa do Exame Pré-admissional: **14/02/2018 a 16/02/2018**

Comprovação dos requisitos/documentação e posse no cargo
a) Entrega de Documentos: **14/02/2018 a 20/02/2018**
b) Treinamento Segurança no Trabalho: **26/02/2018**
c) Posse e exercício no cargo em: **26/02/2018**

Local: **Prefeitura Municipal de Cascavel**
Endereço: Rua Paraná, n.º 5.000 - Centro
Evento: Agendamento e Realização Exame Médico
Entrega de Documentos

Local: **Centro de Aperfeiçoamento dos Serv. Púb. Mun. de Cascavel - CEAVEL**
Endereço: Rua Hyeda Baggio Mayer, n.º 1715 - Parque São Paulo
Evento: Teste Psicológico
Treinamento de Segurança do Trabalho – Horário: 08h30 às12h00

CARGO DE NÍVEL BÁSICO
AUXILIAR DE MANUTENCAO DE INSTALACOES

CLASS.	NOME	DOCUMENTO	INSCR.
24	RAUL AZEVEDO RIGO	134348950	504176
25	TIAGO RODRIGUES DE ALMEIDA	123245890	503069
26	MISAEL COSTA SILVA	101632555	504090

3. Os candidatos deverão apresentar-se portando os seguintes documentos para admissão:
- Original e cópia da Certidão de Nascimento ou Casamento;
- Original e cópia do RG (Identidade);
- Original e cópia do CPF;
- Original e cópia do Título Eleitoral;
- Original e cópia do comprovante de votação referente à última eleição ou certidão de quitação emitida pelo Cartório Eleitoral;
- Carteira de Trabalho (original e cópia das folhas com o número e qualificação civil);
- Original e cópia do PIS/PASEP (frente e verso);
- Original e cópia da Certidão de Nascimento dos filhos menores de 21 anos (quando couber);
- Original e cópia autenticada em Cartório do Comprovante de Escolaridade (exigida para o cargo, conforme definido no Edital de Abertura do Concurso);
- Original e cópia do Comprovante de Residência atualizado;
- Original e cópia do Certificado de Reservista ou de Dispensa de Incorporação (CDI), a fim de comprovar quitação ou dispensa do serviço militar obrigatório inicial, para os candidatos do sexo masculino;
- 1 Foto 3 x 4 recente;
- Original e cópia da Carteira de Vacinação (apresentar na realização do exame médico);
- Original e cópia do Cartão SUS (apresentar na realização do exame médico);
- Certidão Negativa de Antecedentes Criminais da Justiça Estadual (FÓRUM), do(s) domicílio(s) onde residiu nos últimos 05 (cinco) anos, sendo de Distribuição Criminal (Varas Criminais ou Cartório Distribuidor) e Execuções Criminais (Vara de Execuções Penais - VEP). No caso de certidão positiva, juntar certidão de objeto e pé.
- Certidão Negativa de Antecedentes Criminais da Justiça Federal (http://www.jfpr.gov.br/), da(s) Região(ões) onde residiu nos últimos 05 (cinco) anos.

EDITAL DE CONCURSO N.º 017/2018, pág. 2

Importante: As certidões negativas devem ser emitidas há no máximo 90 (noventa) dias da data da posse.
4. Este Edital entra em vigor na data de sua publicação.

GABINETE DO PREFEITO
Cascavel, 25 de janeiro de 2018.

VANILSE DA SILVA SCHENFERT — Diretora de Gestão de Pessoas
EDSON ZOREK — Secretário Municipal de Planejamento e Gestão
JORGE LUIZ LANGE — Prefeito em Exercício

MUNICÍPIO DE CASCAVEL
EDITAL DE CONCURSO N.º 018/2018

O PREFEITO MUNICIPAL DE CASCAVEL, ESTADO DO PARANÁ, no uso de suas atribuições legais, de conformidade com o previsto na Lei Municipal nº 5.598, de 15 de setembro de 2010 e nos itens 7 e 11 do Edital de Concurso nº 050/2016,

TORNA PÚBLICO

1. A convocação dos candidatos relacionados, aprovados no concurso público municipal regido pelo Edital de Concurso n.º 050/2016, de 11/03/2016, classificação final e homologação pelo Edital de Concurso n.º 160/2016, de 27/06/2016, para a Etapa do Exame Pré-Admissional, a comprovação dos requisitos/documentação exigidos para o cargo e posse no cargo.
2. Os candidatos deverão comparecer nos locais e nos prazos estabelecidos, sob pena de perda dos direitos advindos do concurso.

Etapa do Exame Pré-Admissional
a) Agendamento do Exame Pré-admissional: **29/01/2018 a 30/01/2018**
b) Avaliação Psicológica - Testes: **01/02/2018**
c) Ciência do resultado da Avaliação Psicológica e agendar Exame Médico: **07/02/2018**
d) Realização do Exame Médico: **07/02/2018 a 08/02/2018**
e) Publicação do Resultado do Exame Pré-admissional: **10/02/2018**
f) Prazo de Recurso da Etapa do Exame Pré-admissional: **14/02/2018 a 16/02/2018**

Comprovação dos requisitos/documentação e posse no cargo
a) Entrega de Documentos: **14/02/2018 a 20/02/2018**
b) Treinamento Segurança no Trabalho: **26/02/2018**
c) Posse e exercício no cargo em: **26/02/2018**

Local: **Prefeitura Municipal de Cascavel**
Endereço: Rua Paraná, n.º 5.000 - Centro
Evento: Agendamento e Realização Exame Médico
Entrega de Documentos

Local: **Centro de Aperfeiçoamento dos Serv. Púb. Mun. de Cascavel - CEAVEL**
Endereço: Rua Hyeda Baggio Mayer, n.º 1715 - Parque São Paulo
Evento: Teste Psicológico
Treinamento de Segurança do Trabalho – Horário: 08h30 às12h00

CARGO DE NÍVEL BÁSICO
AGENTE DE COMBATE AS ENDEMIAS

CLASS.	NOME	DOCUMENTO	INSCR.
75	MARIA ELIZETE DE AGUIAR	51970381	698015657

CARGO DE NÍVEL MÉDIO
INSTRUTOR DE INFORMATICA

CLASS.	NOME	DOCUMENTO	INSCR.
29	MARI SIMONE GONÇALVES DE LIMA	106736723	698003796
30	CHAIANE APARECIDA SOUZA	13668562	698003552
31	MICHAEL JEAN GUNTZEL	10602000	698016985
32	FABIO EDUARDO GAZONI	83549980	698009138

CARGO DE NÍVEL SUPERIOR
MEDICO ESPECIALISTA
ESPECIALIDADE: GENERALISTA

CLASS.	NOME	DOCUMENTO	INSCR.
94	MAIRIS GUINDANI	95539505	698010406
95	RICARDO FERRONATO	65068524	698016247

3. Os candidatos deverão apresentar-se portando os seguintes documentos para admissão:
- Original e cópia da Certidão de Nascimento ou Casamento;
- Original e cópia do RG (Identidade);
- Original e cópia do CPF;
- Original e cópia do Título Eleitoral;
- Original e cópia do comprovante de votação referente à última eleição ou certidão de quitação emitida pelo Cartório Eleitoral;
- Carteira de Trabalho (original e cópia das folhas com o número e qualificação civil);
- Original e cópia do PIS/PASEP (frente e verso);

EDITAL DE CONCURSO N.º 018/2018, pág. 2

- Original e cópia da Certidão de Nascimento dos filhos menores de 21 anos (quando couber);
- Original e cópia autenticada em Cartório do Comprovante de Escolaridade (exigida para o cargo, conforme definido no Edital de Abertura do Concurso);
- Original e cópia da Cédula de Identidade Profissional, quando o cargo assim o exigir;
- Original e cópia do Comprovante de Pagamento da Anuidade quando vinculado à Conselho Profissional;
- Original e cópia do Comprovante de Residência atualizado;
- Original e cópia do Certificado de Reservista ou de Dispensa de Incorporação (CDI), a fim de comprovar quitação ou dispensa do serviço militar obrigatório inicial, para os candidatos do sexo masculino;
- 1 Foto 3 x 4 recente;
- Original e cópia da Carteira de Vacinação (apresentar na realização do exame médico);
- Original e cópia do Cartão SUS (apresentar na realização do exame médico);
- Certidão Negativa de Antecedentes Criminais da Justiça Estadual (FÓRUM), do(s) domicílio(s) onde residiu nos últimos 05 (cinco) anos, sendo de Distribuição Criminal (Varas Criminais ou Cartório Distribuidor) e Execuções Criminais (Vara de Execuções Penais - VEP). No caso de certidão positiva, juntar certidão de objeto e pé.
- Certidão Negativa de Antecedentes Criminais da Justiça Federal (http://www.jfpr.jus.br/), da(s) Região(ões) onde residiu nos últimos 05 (cinco) anos.

Importante: As certidões negativas devem ser emitidas há no máximo 90 (noventa) dias da data da posse.
4. Este Edital entra em vigor na data de sua publicação.

GABINETE DO PREFEITO
Cascavel, 25 de janeiro de 2018.

VANILSE DA SILVA SCHENFERT — Diretora de Gestão de Pessoas
EDSON ZOREK — Secretário Municipal de Planejamento e Gestão
JORGE LUIZ LANGE — Prefeito em Exercício

GOVERNO MUNICIPAL
CASCAVEL

EDITAL Nº 002 DE 26 DE JANEIRO DE 2018.

DISPÕE SOBRE A ABERTURA DAS INSCRIÇÕES PARA USO DOS ESPAÇOS DE EXPOSIÇÕES TEMPORÁRIAS DA SECRETARIA MUNICIPAL DE CULTURA E ESPORTES DE CASCAVEL - SECESP/2018.

O Município de Cascavel, através da Secretaria Municipal de Cultura e Esportes - SECESP, Estado do Paraná, no uso de suas atribuições legais,

TORNA PÚBLICO,

E comunica aos interessados que estão abertas as inscrições para USO DOS ESPAÇOS DE EXPOSIÇÕES TEMPORÁRIAS DO MUSEU DE ARTE DE CASCAVEL E DA SALA VERDE DA BIBLIOTECA PÚBLICA SANDÁLIO DOS SANTOS, para o ano de 2018, conforme segue Anexo.

O Edital e a Ficha de Inscrição estão à disposição dos artistas e interessados pelo seguinte endereço eletrônico: http://www.cascavel.pr.gov.br/secretarias/cultura/

Cascavel, 26 de janeiro de 2018
WALTER PARCIANELLO
Secretário Municipal de Cultura e Esportes de Cascavel

EDITAL nº 002/2018 – SECRETARIA MUNCICIPAL DE CULTURA E ESPORTES

GOVERNO MUNICIPAL
CASCAVEL

Edital para Uso dos Espaços de Exposições Temporárias da Secretaria Municipal de Cultura e Esportes de Cascavel - SECESP/2018.

Art. 1º. A Secretaria Municipal de Cultura e Esportes - SECESP torna público a todos os artistas e interessados que estará aberto, no período de **26 de janeiro a 28 de fevereiro de 2018**, o **Edital para uso dos espaços de Exposições Temporárias da SECESP/2018**, visando à difusão e fomento à produção em Artes Visuais e de seus artistas, mediante envio de propostas de exposição de acordo com este edital.

Art. 2º. As inscrições são gratuitas e podem ser feitas pessoalmente ou pelo correio,com postagem somente via sedex até as 17h do dia 28/02/2018, devendo o material de inscrição (conforme Art°.5º deste edital), ser encaminhado para o seguinte endereço:
MUSEU DE ARTE DE CASCAVEL -MAC
EDITAL DE EXPOSIÇÕES TEMPORÁRIAS SECESP/2018
A/C da COORDENAÇÃO DE ARTES VISUAIS
RUA MATO GROSSO, 2909 - CENTRO
CASCAVEL - PR - CEP 85812-025.

Art. 3º. O artista que queira se inscrever diretamente na **SECESP** deverá dirigir-se ao Museu de Arte de Cascavel - MAC, de segunda à sexta feira, no horário das 8hs às 17 hs, no endereço informado no artigo 2º.

Art. 4º. A divulgação dos trabalhos selecionados será informada através de portaria a ser publicada no site do Município de Cascavel http://www.cascavel.pr.gov.br/secretarias/cultura/, no dia **13 de março de 2018.**

Art. 5º. O material encaminhado pelo artista, grupo ou coletivo, para a seleção de qualificação deverá estar acondicionado em envelope e/ ou embalagem apropriada contendo: **O NOME DO ARTISTA, do GRUPO ou do COLETIVO, com o TÍTULO DA EXPOSIÇÃO e o PORTIFÓLIO (conforme artigo 6º) junto com a FICHA DE INSCRIÇÃO assinada (anexo 1).**

Art. 6º. OS PORTIFÓLIOS DEVERÃO CONTER:
I- Documentação fotográfica em cores (fotografias) com no mínimo 05 (cinco) e no máximo 10 fotos de trabalhos recentes, sendo a identificação registrada no verso (nome do artista, título, ano, Técnica, Dimensão da obra e demais dados que julgue necessário).
II- Caso o artista tenha e/ou queira enviar documentação sobre as obras e sobre sua trajetória artística, como folders, textos ou impressos em geral, não sendo esse item condição obrigatório para inscrever-se nesse Edital.
III- Anexar Curriculum Vitae (restrito à identificação, formação artística e atividades culturais), com endereço, telefones para contato e e-mails.
Parágrafo Único: As inscrições somente serão homologadas mediante o cumprimento do artigo 5º.

Art. 7º. Não serão aceitas as obras originais **(somente imagens/fotos das obras)** para avaliação da Comissão de Seleção.

Art. 8º. Serão aceitas inscrições de grupo de artistas ou coletivos, devendo encaminhar em um único envelope o portfólio do grupo ou de seus componentes com no máximo de 03 (três) fotos das obras de cada artista.

Art. 9º. As informações gerais sobre datas e o programa de exposições a que se refere este edital poderão ser obtidas **no Museu de Arte de Cascavel e/ou pelo telefone 45 3902-1370 ramal 4121, no horário das 8hs às 17hs, de segunda à sexta-feira .**

Art. 10º. Os portifólios dos artistas inscritos, **não selecionados**, estarão a disposição para devolução na Coordenação do Museu de Arte de Cascavel **a partir do dia 13 de março de 2018.**

Parágrafo Único: O artista não residente em Cascavel, que queira receber de volta seu portifólio, deverá remeter junto com a sua inscrição, outro envelope já endereçado e selado.

Art.11º. Os portifólios serão examinados e selecionados por uma **Comissão de Seleção** que será designada pela SECESP **e composta por 3(três) membros**, sendo: **01 (um) representante do Museu de Arte, 01 (um) representante da Setorial de Artes Visuais do Conselho Municipal de Políticas Culturais de Cascavel e por 01 (um) artista plástico de Cascavel a ser convidado pela SECESP.**

Parágrafo Único: Os critérios para seleção das obras serão: qualidade técnica e estética, pertinência poética e currículo artístico dos artistas proponentes.

Art. 12º. Os artistas selecionados serão divididos entre os 2 (dois) espaços expositivos da SECESP, os quais são: Sala de exposições temporárias do Museu de Arte de Cascavel- MAC, Sala Verde da Biblioteca Pública Sandálio dos Santos (para artista novos, exposições diversas ou ligadas as letras e literatura).
I- Ficará a cargo da Comissão de Seleção a escolha e distribuição dos artistas nos espaços que irão expor e as datas a serem realizadas, porém o artista poderá indicar suas preferências, como local e período de exposição, podendo ser atendido ou não, conforme orientação e decisão da Comissão de Seleção.
II- O número de obras a serem expostas não será necessariamente igual para todos os artistas, devido ao tamanho dos espaços serem diferentes.
III- As obras deverão ser entregues com antecedência de 10 (dez) dias antes da abertura da exposição e deverão ser retiradas até 07(sete) dias depois do término da mesma.
IV- O artista selecionado deverá confirmar sua participação ou desistência com antecedência de 45 dias, antes da abertura de sua exposição, devendo encaminhar por escrito uma carta justificando a sua desistência.

Art. 13º. Aos artistas selecionados caberão as seguintes responsabilidades:
I- Entregar e retirar as obras a serem expostas nas datas e prazos estabelecidos neste edital.
II- Responsabilizar-se pelos encargos de embalagem e transporte das obras a serem expostas.
III-O artista deverá providenciar e entregar com antecedência de 45 (quarenta e cinco) dias antes da abertura da exposição, material para divulgação referente à sua exposição como: fotos das obras (3 ou 4 obras), releases e currículo sucinto para divulgação e produção de material visual da exposição.
IV- Assinar o Termo de Compromisso com a Secretaria Municipal de Cultura e Esportes, quando por ela solicitada.
V- Colaborar com a divulgação da exposição.
VI- Providenciar materiais e equipamentos para suas obras de Multimídia, Instalação, Performance e/ou outros meios provenientes de pesquisa em Artes Visuais Contemporânea, que não tenham disponíveis no Museu de Arte ou na SECESP.

VII- Durante o período de exposição às obras não poderão ser retiradas do espaço de exposição até a data programada para seu término.

Art. 14º. Cabe a SECESP, através da Coordenação do Museu de Arte de Cascavel - MAC, as seguintes atribuições:
I- Divulgação de todos os eventos (exposições e mostras) via programa de exposições em 2018 através do Portal do Município de Cascavel no endereço http://www.cascavel.pr.gov.br/secretarias/cultura/ e na página da SECESP e do MAC, no Facebook, desde que seja atendido o previsto no inciso III do artigo 12º.
II- A montagem e desmontagem das exposições, promovendo as condições técnicas básicas necessárias à produção das exposições deste edital.
III- Durante o período de exposições, a SECESP se reserva o direito de realizar atividades paralelas nos espaços expositivos desde que não interfiram ou causem danos nas obras expostas.

Art.15º A SECESP não realizará a contratação de seguro para cobertura das obras que estarão expostas nos espaços de exposição referenciadas neste edital , **portanto, não se responsabiliza por danos, sinistros ou furtos de obras, que possam vir a ocorrer durante o período da exposição.**

Art.16º Obras que tenham sido danificadas durante o transporte somente serão expostas caso o artista providencie seu restauro antes da abertura da exposição.

Art. 17º Os casos omissos deste edital serão resolvidos pela SECESP, através da Coordenação do Museu de Arte de Cascavel - MAC, não cabendo recursos.

Art. 18 O ato de inscrição do Artista para o uso dos espaços de Exposições Temporárias da SECESP/ 2018, implica na plena aceitação das normas deste edital.

Cascavel, 26 de janeiro de 2018.
WALTER PARCIANELLO
Secretário Municipal de Cultura e Esportes de Cascavel

ANEXO 1

GOVERNO MUNICIPAL
CASCAVEL

FICHA DE INSCRIÇÃO DO EDITAL / Nº 002/ 2018
Para uso dos Espaços de Exposições Temporárias da Secretaria Municipal de Cultura e Esportes de Cascavel - SECESP/2018.

1.Nome do Artista: (No caso de grupo ou coletivo nome do responsável)

2.Nome Artístico ou do Grupo/Coletivo | **3. CPF**

4.Nome dos Integrantes do Grupo Coletivo:(caso seja necessário anexar folha com nome de todos os integrantes do grupo) | **4.1)**
4.2) | **4.3)**
4.4) | **4.5)**
4.6) | **4.7)**

5.Endereço | **6. Cidade/Estado**

7.CEP | **8.Telefones de Contato** | **9. E-mail**

10. Marque com X sua preferência pelo Espaço:
( )Museu de Arte de Cascavel ( ) Sala Verde – Biblioteca Pública

11. Escreva o mês de sua preferência para realização da Exposição ou Mostra.

12. Declaro estar de acordo e ciente das normas do edital 002/2018 . Envio meu portifólio para o registro da inscrição para uso dos Espaços de Exposições Temporárias da SECESP/2018.

_______________, _____de_____________de 201___.

____
Assinatura do Artista

13. Currículo Artístico (Caso seja necessário, anexar folha extra na ficha de Inscrição)

MUNICÍPIO DE CASCAVEL
EDITAL DE CONCURSO N.º 019/2018

O PREFEITO MUNICIPAL DE CASCAVEL, ESTADO DO PARANÁ, no uso de suas atribuições legais, de conformidade com o previsto na Lei Municipal nº 5.598, de 15 de setembro de 2010 e nos itens 10 e 14 do Edital de Concurso nº 064/2017,

TORNA PÚBLICO

1. A convocação dos candidatos relacionados, aprovados no concurso público municipal regido pelo Edital de Concurso n.º 064/2017, de 19/05/2017, classificação final e homologação pelos Editais de Concurso n.º 137/2017, de 05/09/2017 e n.º 182/2017, de 23/10/2017, para a Etapa do Exame Pré-Admissional, a comprovação dos requisitos/documentação exigidos para o cargo e posse no cargo.
2. Os candidatos deverão comparecer nos locais e nos prazos estabelecidos, sob pena de perda dos direitos advindos do concurso.

Etapa do Exame Pré-Admissional
a) Agendamento do Exame Pré-admissional: **29/01/2018 a 30/01/2018**
b) Avaliação Psicológica - Testes: **01/02/2018**
c) Ciência do resultado da Avaliação Psicológica e agendar Exame Médico: **07/02/2018**
d) Realização do Exame Médico: **07/02/2018 a 08/02/2018**
e) Publicação do Resultado do Exame Pré-admissional: **10/02/2018**
f) Prazo de Recurso da Etapa do Exame Pré-admissional: **14/02/2018 a 16/02/2018**

Comprovação dos requisitos/documentação e posse no cargo
a) Entrega de Documentos: **14/02/2018 a 20/02/2018**
b) Treinamento Segurança no Trabalho: **26/02/2018**
c) Posse e exercício no cargo em: **26/02/2018**

Local: **Prefeitura Municipal de Cascavel**
Endereço: Rua Paraná, n.º 5.000 - Centro
Evento: Agendamento e Realização Exame Médico
Entrega de Documentos

Local: **Centro de Aperfeiçoamento dos Serv. Púb. Mun. de Cascavel - CEAVEL**
Endereço: Rua Hyeda Baggio Mayer, n.º 1715 - Parque São Paulo
Evento: Teste Psicológico
Treinamento de Segurança do Trabalho – Horário: 08h30 às12h00

CARGOS DE NÍVEL BÁSICO
AGENTE COMUNITARIO DE SAUDE
ÁREA: CANADA

CLASS.	NOME	DOCUMENTO	INSCR.
4º	ANDERSON MANOEL GARCIA MARTINS JUNIOR	133206477	614956

AGENTE COMUNITARIO DE SAUDE
ÁREA: LAGO AZUL

CLASS.	NOME	DOCUMENTO	INSCR.
5º	MAIQUE DIAS DOS SANTOS	89797276	636106

AGENTE COMUNITARIO DE SAUDE
ÁREA: SANTA FELICIDADE

CLASS.	NOME	DOCUMENTO	INSCR.
4º	MARISA THEISGES DE SOUZA	143128482	638790

AUXILIAR DE SERVICOS GERAIS

CLASS.	NOME	DOCUMENTO	INSCR.
18	ANDRÉ BONIFÁCIO DO NASCIMENTO WICHOSKI	105977239	636511
19	LUCIANE APARECIDA RODRIGUES DO PRADO	56240330	633442
20	MARIZETE SILVEIRA MORAIS RODRIGUES	79990450	637917

MOTORISTA II

CLASS.	NOME	DOCUMENTO	INSCR.
15	MARCIO ROBERTO FURLANETTO	65074931	623707
16	ALEX WINTER	103433290	612027

EDITAL DE CONCURSO N.º 019/2018, pág. 2

CARGO DE NÍVEL MÉDIO
AGENTE ADMINISTRATIVO

CLASS.	NOME	DOCUMENTO	INSCR.
72	WAGNER RODRIGUES	97668060	633201
73	DENY MASSAZUMI KONNO	1816838	610604
74	PATRICIA LUCIA LINZMEYER GIRELLI	62116676	637929
75	GUSTAVO RAMOS LIMA	205778863	621637
76	ISRAEL VIEIRA SCORZATO CHAVES	93109686	609618

CARGOS DE NÍVEL SUPERIOR
ENFERMEIRO

CLASS.	NOME	DOCUMENTO	INSCR.
28	LANA JOCASTA DE SOUZA BRITO	1560839	619892

MEDICO 40 HORAS
ESPECIALIDADE: GENERALISTA

CLASS.	NOME	DOCUMENTO	INSCR.
34	RAFFAEL SEHN SLAVIERO	83541644	614022
35	CAROLINE BECKER WACHHOLZ	89974500	620010

MEDICO ESPECIALISTA
ESPECIALIDADE: NEUROLOGISTA

CLASS.	NOME	DOCUMENTO	INSCR.
1º	RAFAEL GUSTAVO DE MELLO COUTO	1037135	611823

3. Os candidatos deverão apresentar-se portando os seguintes documentos para admissão:
- Original e cópia da Certidão de Nascimento ou Casamento;
- Original e cópia do RG (Identidade);
- Original e cópia do CPF;
- Original e cópia do Título Eleitoral;
- Original e cópia do comprovante de votação referente à última eleição ou certidão de quitação emitida pelo Cartório Eleitoral;
- Carteira de Trabalho (original e cópia das folhas com o número e qualificação civil);
- Original e cópia do PIS/PASEP (frente e verso);
- Original e cópia da Certidão de Nascimento dos filhos menores de 21 anos (quando couber);
- Original e cópia autenticada em Cartório do Comprovante de Escolaridade (exigida para o cargo, conforme definido no Edital de Abertura do Concurso);
- Original e cópia da Cédula de Identidade Profissional, quando o cargo assim o exigir;
- Original e cópia do Comprovante de Pagamento da Anuidade quando vinculado à Conselho Profissional;
- Original e cópia da Carteira Nacional de Habilitação(quando couber);
- Comprovante de residência, expedido há, no máximo, 30 (trinta) dias antes da data de publicação do Edital de Concurso n.º 064/2017, de 19/05/2017, para os candidatos ao cargo de Agente Comunitário de Saúde;
- Comprovante de residência atualizado, expedido há, no máximo, 30 (trinta) dias, para os candidatos ao cargo de Agente Comunitário de Saúde, e 03 (três) meses para os demais candidatos, a contar da data de publicação deste edital;
- Original e cópia do Certificado de Reservista ou de Dispensa de Incorporação (CDI), a fim de comprovar quitação ou dispensa do serviço militar obrigatório inicial, para os candidatos do sexo masculino;
- 1 Foto 3 x 4 recente;
- Original e cópia da Carteira de Vacinação (apresentar na realização do exame médico);
- Original e cópia do Cartão SUS (apresentar na realização do exame médico);
- Certidão Negativa de Antecedentes Criminais da Justiça Estadual (FÓRUM), do(s) domicílio(s) onde residiu nos últimos 05 (cinco) anos, sendo de Distribuição Criminal (Varas Criminais ou Cartório Distribuidor) e Execuções Criminais (Vara de Execuções Penais - VEP). No caso de certidão positiva, juntar certidão de objeto e pé.
- Certidão Negativa de Antecedentes Criminais da Justiça Federal (http://www.jfpr.jus.br/), da(s) Região(ões) onde residiu nos últimos 05 (cinco) anos.

Importante: As certidões negativas devem ser emitidas há no máximo 90 (noventa) dias da data da posse.
4. Este Edital entra em vigor na data de sua publicação.

GABINETE DO PREFEITO
Cascavel, 25 de janeiro de 2018.

VANILSE DA SILVA SCHENFERT — Diretora de Gestão de Pessoas
EDSON ZOREK — Secretário Municipal de Planejamento e Gestão
JORGE LUIZ LANGE — Prefeito em Exercício

CONTINUA B14

MUNICÍPIO DE CASCAVEL
EDITAL DE CONCURSO N.º 020/2018

O PREFEITO MUNICIPAL DE CASCAVEL, ESTADO DO PARANÁ, no uso de suas atribuições legais, de conformidade com o previsto na Lei Municipal nº 5.598, de 15 de setembro de 2010 e nos itens 10 e 14 do Edital de Concurso nº 064/2017,

TORNA PÚBLICO

1. A convocação dos candidatos relacionados, aprovados no concurso público municipal regido pelo Edital de Concurso n.º 064/2017, de 19/05/2017, classificação final e homologação pelo Edital de Concurso n.º 137/2017, de 05/09/2017, para a Etapa do Exame Pré-Admissional, a comprovação dos requisitos/documentação exigidos para o cargo e posse no cargo.
2. Os candidatos deverão comparecer nos locais e nos prazos estabelecidos, sob pena de perda dos direitos advindos do concurso.

Etapa do Exame Pré-Admissional
a) Agendamento do Exame Pré-admissional: **29/01/2018 a 30/01/2018**
b) Avaliação Psicológica - Testes: **01/02/2018**
c) Ciência do resultado da Avaliação Psicológica e agendar Exame Médico: **07/02/2018**
d) Realização do Exame Médico: **07/02/2018 a 08/02/2018**
e) Publicação do Resultado do Exame Pré-admissional: **10/02/2018**
f) Prazo de Recurso da Etapa do Exame Pré-admissional: **14/02/2018 a 16/02/2018**

Comprovação dos requisitos/documentação e posse no cargo
a) Entrega de Documentos: **14/02/2018 a 20/02/2018**
b) Escolha de Vagas: **22/02/2018**
c) Treinamento Segurança no Trabalho: **26/02/2018**
d) Posse e exercício no cargo em: **26/02/2018**

Local: **Secretaria Municipal de Educação**
Endereço: Rua Dom Pedro II, n.º 1781, esquina com a Erechim - Centro
Evento: Entrega de Documentos
Escolha da Vaga - Professor - Horário 08h30

Local: **Prefeitura Municipal de Cascavel**
Endereço: Rua Paraná, n.º 5.000 - Centro
Evento: Agendamento e Realização de Exame Médico

Local: **Centro de Aperfeiçoamento dos Serv. Púb. Mun. de Cascavel - CEAVEL**
Endereço: Rua Hyeda Baggio Mayer, n.º 1715 - Parque São Paulo
Evento: Teste Psicológico
Treinamento de Segurança do Trabalho – Horário: 08h30 às12h00

CARGO DE NÍVEL MÉDIO
PROFESSOR DE EDUCACAO INFANTIL

CLASS.	NOME	DOCUMENTO	INSCR.
71	ANA QUEZIA DE MELO OLIVEIRA	98943153	609020
72	MANOELA FERNANDA BORGES DE OLIVEIRA	135828610	611630

CARGO DE NÍVEL SUPERIOR
PROFESSOR

CLASS.	NOME	DOCUMENTO	INSCR.
255	ROSEMERE MIRANDA DE ALMEIDA	41629754	623748
256	SINTIA MARA DE GOIS	83895004	626857
257	SHEILA TERESA BUCHINGER	127140677	611964
258	MARCIA REGINA SCHLICHTING	68260710	625797
259	CARLOS EDUARDO RIBEIRO AUGUSTI	82499857	637517
260	LEONARDO HENRIQUE DO NASCIMENTO	106175403	622662
261	STHEFANY CAROLINE VIDAL	125784046	610448
262	MARIA APARECIDA MARTINS DE OLIVEIRA	46501543	627119
263	JOSIANE BERGES DA ROSA	82556800	608272
264	LILIAN ZANTUT DE LIMA ARALDI	97040966	625175
265	ELIANA DOMINGOS	99369450	616574
266	MÍRIA TAÍS DA SILVA VENÂNCIO	106894760	610562
267	SIRLEI SOARES DOS SANTOS	50365352	610602

EDITAL DE CONCURSO N.º 020/2018, pág. 2

CLASS.	NOME	DOCUMENTO	INSCR.
268	MÁRCIA CAVALCANTE DE ALBUQUERQUE	090233495	632609
269	LUCIANA ANDREIA PIRES CAMARGO	84546763	634775
270	BRUNA APARECIDA DUTRA	79022802	635655
271	INDIANARA MACHADO DOS SANTOS BALDIN	92095053	618922
272	GRACIELI DOS SANTOS BENVENUTTI	134268638	626693
273	MARIA CAROLINA EPIFANIO PIMENTEL	89426154	617193

3. Os candidatos deverão apresentar-se portando os seguintes documentos para admissão:
- Original e cópia da Certidão de Nascimento ou Casamento;
- Original e cópia do RG (Identidade);
- Original e cópia do CPF;
- Original e cópia do Título Eleitoral;
- Original e cópia do comprovante de votação referente à última eleição ou certidão de quitação emitida pelo Cartório Eleitoral;
- Carteira de Trabalho (original e cópia das folhas com o número e qualificação civil);
- Original e cópia do PIS/PASEP (frente e verso);
- Original e cópia da Certidão de Nascimento dos filhos menores de 21 anos (quando couber);
- Original e cópia autenticada em Cartório do Comprovante de Escolaridade (exigida para o cargo, conforme definido no Edital de Abertura do Concurso);
- Original e cópia do Comprovante de Residência atualizado;
- Original e cópia do Certificado de Reservista ou de Dispensa de Incorporação (CDI), a fim de comprovar quitação ou dispensa do serviço militar obrigatório inicial, para os candidatos do sexo masculino;
- 1 Foto 3 x 4 recente;
- Original e cópia da Carteira de Vacinação (apresentar na realização do exame médico);
- Original e cópia do Cartão SUS (apresentar na realização do exame médico);
- Certidão Negativa de Antecedentes Criminais da Justiça Estadual (FÓRUM), do(s) domicílio(s) onde residiu nos últimos 05 (cinco) anos, sendo de Distribuição Criminal (Varas Criminais ou Cartório Distribuidor) e Execuções Criminais (Vara de Execuções Penais - VEP). No caso de certidão positiva, juntar certidão de objeto e pé.
- Certidão Negativa de Antecedentes Criminais da Justiça Federal (http://www.jfpr.jus.br/), da(s) Região(ões) onde residiu nos últimos 05 (cinco) anos.

Importante: As certidões negativas devem ser emitidas há no máximo 90 (noventa) dias da data da posse.
4. Este Edital entra em vigor na data de sua publicação.

GABINETE DO PREFEITO
Cascavel, 25 de janeiro de 2018.

VANILSE DA SILVA SCHENFERT – Diretora de Gestão de Pessoas
EDSON ZOREK – Secretário Municipal de Planejamento e Gestão
JORGE LUIZ LANGE – Prefeito em Exercício

DÉCIMO PRIMEIRO TERMO
APOSTILAMENTO AO CONTRATO DE LOCAÇÃO DE IMÓVEL Nº 154/2015
LOCATÁRIO: MUNICÍPIO DE CASCAVEL.
LOCADOR: J3 ADMINISTRAÇÃO DE BENS LTDA.
PROCESSO: Dispensa por Justificativa nº 43/2015 referente a locação de imóvel para funcionamento da Secretaria Municipal de Assistência Social, Secretaria Municipal Antidrogas e Fundo Municipal de Defesa ao Consumidor (PROCON).
Objeto: Em cumprimento a CI nº 12/2018 emitida pelo PROCON, altera-se a dotação do contrato supramencionado, incluindo-se a dotação principal 840, elemento 3339039 e subelemento 333903910 – Locação de imóveis.

Cascavel/PR, 25 de janeiro de 2018.

MUNICÍPIO DE CASCAVEL
JORGE LUIZ LANGE
PREFEITO EM EXERCÍCIO

PRIMEIRO TERMO
APOSTILAMENTO DO CONTRATO DE LOCAÇÃO DE IMÓVEL Nº 20/2017
LOCATÁRIO: MUNICÍPIO DE CASCAVEL.
LOCADORA: BOTELHO EMPREENDIMENTOS IMOBILIÁRIOS LTDA
PROCESSO: Dispensa por Justificativa nº 06/2017 referente a locação de imóvel para funcionamento da Delegacia da Polícia Federal.
Objeto: Em cumprimento a CI nº 18/2018 emitida pela Secretaria Municipal de Planejamento e Gestão, altera-se a dotação do contrato supramencionado, incluindo-se a dotação principal 780 elemento 3339039 e subelemento 333903910.

Cascavel PR, 24 de janeiro de 2018.

MUNICÍPIO DE CASCAVEL
JORGE LUIZ LANGE
PREFEITO EM EXERCÍCIO

MUNICÍPIO DE CASCAVEL
EDITAL DE CONCURSO N.º 021/2018

O PREFEITO MUNICIPAL DE CASCAVEL, ESTADO DO PARANÁ, no uso de suas atribuições legais, de conformidade com o previsto na Lei Municipal nº 5.598, de 15 de setembro de 2010 e nos itens 6 e 10 do Edital de Concurso nº 115/2017,

TORNA PÚBLICO

1. A convocação dos candidatos relacionados, aprovados no concurso público municipal regido pelo Edital de Concurso n.º 115/2017, de 04/08/2017, classificação final e homologação pelo Edital de Concurso n.º 175/2017, de 13/10/2017, para a Etapa do Exame Pré-Admissional, a comprovação dos requisitos/documentação exigidos para o cargo e posse no cargo.
2. Os candidatos deverão comparecer nos locais e nos prazos estabelecidos, sob pena de perda dos direitos advindos do concurso.

Etapa do Exame Pré-Admissional
a) Agendamento do Exame Pré-admissional: **29/01/2018 a 30/01/2018**
b) Avaliação Psicológica - Testes: **01/02/2018**
c) Ciência do resultado da Avaliação Psicológica e agendar Exame Médico: **07/02/2018**
d) Realização do Exame Médico: **07/02/2018 a 08/02/2018**
e) Publicação do Resultado do Exame Pré-admissional: **10/02/2018**
f) Prazo de Recurso da Etapa do Exame Pré-admissional: **14/02/2018 a 16/02/2018**

Comprovação dos requisitos/documentação e posse no cargo
a) Entrega de Documentos: **14/02/2018 a 20/02/2018**
b) Escolha de Vagas: **22/02/2018**
c) Treinamento Segurança no Trabalho: **26/02/2018**
d) Posse e exercício no cargo em: **26/02/2018**

Local: **Secretaria Municipal de Educação**
Endereço: Rua Dom Pedro II, n.º 1781, esquina com a Erechim - Centro
Evento: Entrega de Documentos
Escolha da Vaga - Horário 08h30

Local: **Prefeitura Municipal de Cascavel**
Endereço: Rua Paraná, n.º 5.000 - Centro
Evento: Agendamento e Realização de Exame Médico

Local: **Centro de Aperfeiçoamento dos Serv. Púb. Mun. de Cascavel - CEAVEL**
Endereço: Rua Hyeda Baggio Mayer, n.º 1715 - Parque São Paulo
Evento: Teste Psicológico
Treinamento de Segurança do Trabalho – Horário: 08h30 às12h00

CARGO DE NÍVEL MÉDIO
AGENTE DE APOIO

CLASS.	NOME	DOCUMENTO	INSCR.
213	ADRIANE RAMOS DA MAIA	92448886	14897
214	JOSE CELIO GOMES	100177650	17007
215	RODRIGO YOSHIHARU MINODA	1341396908	16237
216	BARBARA ANN FERNANDES	127855307	15559
217	ELIZABETE SOUZA CRUZ	215679	18179
218	JANETE APARECIDA RIBEIRO	62784199	18686
219	ADRIANA DE MATOS MARINHO	478739011	16521
220	MARCIA KOSLOWSKI MONTEIRO	80158696	16766
221	CLAUDIA COLAÇO	96149875	18155
222	LILIAN ALVARENGA SOARES	94182840	14832
223	VANESSA CABRAL MARTINS FIDELES	127481911	15235
224	BRUNA RIBEIRO	130124801	16919

3. Os candidatos deverão apresentar-se portando os seguintes documentos para admissão:
- Original e cópia da Certidão de Nascimento ou Casamento;
- Original e cópia do RG (Identidade);
- Original e cópia do CPF;
- Original e cópia do Título Eleitoral;
- Original e cópia do comprovante de votação referente à última eleição ou certidão de quitação emitida pelo Cartório Eleitoral;

EDITAL DE CONCURSO N.º 021/2018, pág. 2

- Carteira de Trabalho (original e cópia das folhas com o número e qualificação civil);
- Original e cópia do PIS/PASEP (frente e verso);
- Original e cópia da Certidão de Nascimento dos filhos menores de 21 anos (quando couber);
- Original e cópia autenticada em Cartório do Comprovante de Escolaridade (exigida para o cargo, conforme definido no Edital de Abertura do Concurso);
- Original e cópia do Comprovante de Residência atualizado;
- Original e cópia do Certificado de Reservista ou de Dispensa de Incorporação (CDI), a fim de comprovar quitação ou dispensa do serviço militar obrigatório inicial, para os candidatos do sexo masculino;
- 1 Foto 3 x 4 recente;
- Original e cópia da Carteira de Vacinação (apresentar na realização do exame médico);
- Original e cópia do Cartão SUS (apresentar na realização do exame médico);
- Certidão Negativa de Antecedentes Criminais da Justiça Estadual (FÓRUM), do(s) domicílio(s) onde residiu nos últimos 05 (cinco) anos, sendo de Distribuição Criminal (Varas Criminais ou Cartório Distribuidor) e Execuções Criminais (Vara de Execuções Penais - VEP). No caso de certidão positiva, juntar certidão de objeto e pé.
- Certidão Negativa de Antecedentes Criminais da Justiça Federal (http://www.jfpr.jus.br/), da(s) Região(ões) onde residiu nos últimos 05 (cinco) anos.

Importante: As certidões negativas devem ser emitidas há no máximo 90 (noventa) dias da data da posse.
4. Este Edital entra em vigor na data de sua publicação.

GABINETE DO PREFEITO
Cascavel, 25 de janeiro de 2018.

VANILSE DA SILVA SCHENFERT – Diretora de Gestão de Pessoas
EDSON ZOREK – Secretário Municipal de Planejamento e Gestão
JORGE LUIZ LANGE – Prefeito em Exercício

Prefeitura do Município de Cascavel
ESTADO DO PARANÁ
CONSELHO MUNICIPAL DE CONTRIBUINTES
Lei Complementar Nº 92 2017

PAUTA DE REUNIÃO – 1ª. SESSÃO EXTRAORDINÁRIA DE 2018 – CONSELHO MUNICIPAL DE CONTRIBUINTES DE CASCAVEL – PARANÁ

Data: 22 (vinte e dois) de fevereiro de 2018
Horário: 08h30min.
Local: Prefeitura Municipal de Cascavel (Sala de Licitações e Compras – 2º andar)

A Presidente do Conselho Municipal de Contribuintes de Cascavel, LAURA ROSSI LEITE, faz saber a quem possa interessar, que, em substituição à 1º sessão ordinária que deveria ocorrer na primeira quinta-feira do mês de fevereiro, será realizada, na data, local e horário acima descritos, sessão extraordinária para discussão e julgamento dos seguintes recursos:

1) Recurso: 7428/2017
Recorrente: Digital Design Serviços de Informática Ltda.
Recorrido: Fazenda Municipal de Cascavel

2) Recurso: 25544/2017
Recorrente: W P Sobrinho Transportes – Me.
Recorrido: Fazenda Municipal de Cascavel

3) Recurso: 36432/2017
Recorrente: Universal Dobras Produtos Metalúrgicos Ltda.
Recorrido: Fazenda Municipal de Cascavel

4) Recurso: 52637/2017
Recorrente: Linzmayer e Cia Ltda.
Recorrido: Fazenda Municipal de Cascavel

Cascavel, 26 de Janeiro de 2018.

Laura Rossi Leite
Presidente do Conselho de Contribuintes

Jônatas Galante
Apoio Instrutivo

IPMC

DECRETO Nº 13.994 DE 25 DE JANEIRO DE 2018
SÚMULA: **Concede Aposentadoria por Idade e Tempo de Contribuição à Servidora IVONE OSTROWSKI DA SILVA e dá outras providências.**

O Prefeito Municipal de Cascavel do Estado do Paraná, no uso das atribuições que lhe são conferidas pelo Inciso IV, do art. 58, da Lei Orgânica Municipal e de conformidade com o Processo de Aposentadoria sob Protocolo n.º 2076/2017-IPMC:

DECRETA

Art. 1º Fica aposentada por Idade e Tempo de Contribuição a Sra. IVONE OSTROWSKI DA SILVA, Matrícula nº. 20.401-3, portadora do RG sob o nº. 1.364.977 SSP/SC, inscrita no CPF sob o nº. 663.474.679-68, ocupante do cargo de Secretária de Escola, lotada na Secretaria Municipal de Educação, com fundamento no artigo 40, §1º, III, alínea A, da Constituição Federal e Leis Municipais n. 5780/2011 e 5773/2011 e demais dispositivos aplicáveis à espécie.

Art. 2º Ficam atribuídos à servidora, proventos **INTEGRAIS,** com base na aplicação da média aritmética dos maiores 80% salários corrigidos desde julho/1994, o que lhe confere o valor de **R$ 1.489,49 (um mil quatrocentos e oitenta e nove reais e quarenta e nove centavos).**

Art. 3º O presente decreto entrará em vigor a partir do primeiro dia do mês subsequente à data da publicação do ato, porém, somente concretizará seus jurídicos e legais efeitos após o competente registro do ato concessório no Colendo Tribunal de Contas do Estado do Paraná.

Gabinete do Prefeito Municipal
Cascavel, 25 de janeiro de 2018.

JORGE LUIZ LANGE
Prefeito Municipal em Exercício

LUIZA APARECIDA COMAMALA
Diretora de Benefícios do IPMC

DECRETO Nº 13.995 DE 25 DE JANEIRO DE 2018
SÚMULA: **Concede Aposentadoria por Idade e Tempo de Contribuição à Servidora ANGELA MARIA APARECIDA DA SILVA MARTINS e dá outras providências.**

O Prefeito Municipal de Cascavel do Estado do Paraná, no uso das atribuições que lhe são conferidas pelo Inciso IV, do art. 58, da Lei Orgânica Municipal e de conformidade com o Processo de Aposentadoria sob Protocolo n.º 2084/2018-IPMC:

DECRETA

Art. 1º Fica aposentada por Idade e Tempo de Contribuição a Sra. ANGELA MARIA APARECIDA DA SILVA MARTINS, Matrícula nº. 19.783-1, portadora do RG sob o nº. 3.654.987-4 SSP/PR, inscrita no CPF sob o nº. 476.366.539-15, ocupante do cargo de Enfermeira, lotada na Secretaria Municipal de Saúde, com fundamento no artigo 40, §1º, III, alínea A, da Constituição Federal e Leis Municipais n. 5780/2011 e 5773/2011 e demais dispositivos aplicáveis à espécie.

Art. 2º Ficam atribuídos à servidora, proventos **INTEGRAIS,** com base na aplicação da média aritmética dos maiores 80% salários corrigidos desde julho/1994, o que lhe confere o valor de **R$ 5.239,28 (cinco mil duzentos e trinta e nove reais vinte e oito centavos).**

Art. 3º O presente decreto entrará em vigor a partir do primeiro dia do mês subsequente à data da publicação do ato, porém, somente concretizará seus jurídicos e legais efeitos após o competente registro do ato concessório no Colendo Tribunal de Contas do Estado do Paraná.

Gabinete do Prefeito Municipal
Cascavel, 25 de janeiro de 2018

JORGE LUIZ LANGE
Prefeito Municipal em Exercício

LUIZA APARECIDA COMAMALA
Diretora de Benefícios do IPMC

DECRETO Nº 13.996 DE 25 DE JANEIRO DE 2018
SÚMULA: **Concede Aposentadoria por Idade e Tempo de Contribuição ao servidor JOÃO ORACILDO NONEMACHER e dá outras providências.**

O Prefeito Municipal de Cascavel, Estado do Paraná, no uso das atribuições que lhe são conferidas pelo Inciso IV, art. 58 da Lei Orgânica Municipal e, em conformidade com o Processo Administrativo protocolado sob nº 2088/2018-IPMC.

DECRETA

Art. 1º Fica aposentado por Idade e Tempo de Contribuição, o Sr. **JOÃO ORACILDO NONEMACHER,** Matrícula nº. 6.109-3, portador do RG nº 2.118.201-0 SSP/PR, inscrito no CPF nº 369.660.299-04, ocupante do cargo de Agente Funerário, lotado na Secretaria Municipal de Administração, com fundamento no artigo 3º da Emenda Constitucional nº. 47/2005 e Leis Municipais nº. 5780/2011 e 5773/2011 e demais dispositivos aplicáveis à espécie.

Art. 2º Ficam atribuídos ao servidor proventos **INTEGRAIS,** com base no último vencimento no cargo efetivo mais adicional por tempo de serviço – ATS, mais a média das parcelas remuneratórias excedentes, desde a competência julho/1994, o que lhe confere o valor de **R$ 4.431,01 (quatro mil quatrocentos e trinta e um reais e um centavo).**

Art. 3º O presente decreto entrará em vigor a partir do primeiro dia do mês subsequente à data da publicação do ato, porém, somente concretizará seus jurídicos e legais efeitos após o competente registro do ato concessório no Colendo Tribunal de Contas do Estado do Paraná.

Gabinete do Prefeito Municipal
Cascavel, 25 de janeiro de 2018.

JORGE LUIZ LANGE
Prefeito Municipal em Exercício

LUIZA APARECIDA COMAMALA
Diretora de Benefícios do IPMC

DECRETO Nº 13.997 DE 25 DE JANEIRO DE 2018
SÚMULA: **Concede Aposentadoria por Idade e Tempo de Contribuição ao servidor SYLVIO TADDEU DE CARVALHO TORRES e dá outras providências.**

O Prefeito Municipal de Cascavel, Estado do Paraná, no uso das atribuições que lhe são conferidas pelo Inciso IV, art. 58 da Lei Orgânica Municipal e, em conformidade com o Processo Administrativo protocolado sob nº 2080/2018-IPMC.

DECRETA

Art. 1º Fica aposentado por Idade e Tempo de Contribuição, o Sr. **SYLVIO TADDEU DE CARVALHO TORRES,** Matrícula nº. 9.093-0, portador do RG nº 1.235.670 SSP/PR, inscrito no CPF nº 298.803.519-91, ocupante do cargo de Engenheiro Civil, lotado na Secretaria Municipal de Meio Ambiente, com fundamento no artigo 3º da Emenda Constitucional nº. 47/2005 e Leis Municipais nº. 5780/2011 e 5773/2011 e demais dispositivos aplicáveis à espécie.

Art. 2º Ficam atribuídos ao servidor proventos **INTEGRAIS,** com base no último vencimento no cargo efetivo mais adicional por tempo de serviço – ATS, mais a média das parcelas remuneratórias excedentes, desde a competência julho/1994, o que lhe confere o valor de **R$ 14.563,01 (quatorze mil quinhentos e sessenta e três reais e um centavo).**

Art. 3º O presente decreto entrará em vigor a partir do primeiro dia do mês subsequente à data da publicação do ato, porém, somente concretizará seus jurídicos e legais efeitos após o competente registro do ato concessório no Colendo Tribunal de Contas do Estado do Paraná.

Gabinete do Prefeito Municipal
Cascavel, 25 de janeiro de 2018.

JORGE LUIZ LANGE
Prefeito Municipal em Exercício

LUIZA APARECIDA COMAMALA
Diretora de Benefícios do IPMC

DECRETO Nº 13.998 DE 25 DE JANEIRO DE 2018
SÚMULA: **Concede Aposentadoria por Idade e Tempo de Contribuição à servidora CARMENCITA APARECIDA DE ALMEIDA e dá outras providências.**

O Prefeito Municipal de Cascavel, Estado do Paraná, no uso das atribuições que lhe são conferidas pelo Inciso IV, art. 58 da Lei Orgânica Municipal e, em conformidade com o Processo Administrativo protocolado sob nº 2078/2018-IPMC.

DECRETA

Art. 1º Fica aposentada por Idade e Tempo de Contribuição, a Sra. **CARMENCITA APARECIDA DE ALMEIDA,** Matrícula nº. 10.430-2, portadora do RG nº 2.026.083-1 SSP/PR, inscrita no CPF nº 409.228.559-00, ocupante do cargo de Agente Administrativo, lotada na Secretaria Municipal de Agricultura, com fundamento no artigo 3º da Emenda Constitucional nº. 47/2005 e Leis Municipais nº. 5780/2011 e 5773/2011 e demais dispositivos aplicáveis à espécie.

Art. 2º Ficam atribuídos à servidora proventos **INTEGRAIS,** com base no último vencimento no cargo efetivo mais adicional por tempo de serviço – ATS, mais a média das parcelas remuneratórias excedentes, desde a competência julho/1994, o que lhe confere o valor de **R$ 4.153,26 (quatro mil cento e cinquenta e três reais e vinte e seis centavos).**

Art. 3º O presente decreto entrará em vigor a partir do primeiro dia do mês subsequente à data da publicação do ato, porém, somente concretizará seus jurídicos e legais efeitos após o competente registro do ato concessório no Colendo Tribunal de Contas do Estado do Paraná.

Gabinete do Prefeito Municipal
Cascavel, 25 de janeiro de 2018.

JORGE LUIZ LANGE
Prefeito Municipal em Exercício

LUIZA APARECIDA COMAMALA
Diretora de Benefícios do IPMC

DECRETO Nº 13.999 DE 25 DE JANEIRO DE 2018
SÚMULA: **Concede Aposentadoria por Idade e Tempo de Contribuição ao servidor PARAILIO BARBOZA ORTIZ e dá outras providências.**

O Prefeito Municipal de Cascavel, Estado do Paraná, no uso das atribuições que lhe são conferidas pelo Inciso IV, art. 58 da Lei Orgânica Municipal e, em conformidade com o Processo Administrativo protocolado sob nº 2085/2018-IPMC.

DECRETA

Art. 1º Fica aposentado por Idade e Tempo de Contribuição, o Sr. **PARAILIO BARBOZA ORTIZ,** Matrícula nº. 9.878-7, portador do RG nº 4.426.479-0 SSP/PR, inscrito no CPF nº 502.279.209-53, ocupante do cargo de Guarda Patrimonial, lotado na Secretaria Municipal de Planejamento e Gestão, com fundamento no artigo 3º da Emenda Constitucional nº. 47/2005 e Leis Municipais nº. 5780/2011 e 5773/2011 e demais dispositivos aplicáveis à espécie.

Art. 2º Ficam atribuídos ao servidor proventos **INTEGRAIS,** com base no último vencimento no cargo efetivo mais adicional por tempo de serviço – ATS, mais a média das parcelas remuneratórias excedentes, desde a competência julho/1994, o que lhe confere o valor de **R$ 3.358,67 (três mil trezentos e cinquenta e oito reais e sessenta e sete centavos).**

Art. 3º O presente decreto entrará em vigor a partir do primeiro dia do mês subsequente à data da publicação do ato, porém, somente concretizará seus jurídicos e legais efeitos após o competente registro do ato concessório no Colendo Tribunal de Contas do Estado do Paraná.

Gabinete do Prefeito Municipal
Cascavel, 25 de janeiro de 2018.

JORGE LUIZ LANGE
Prefeito Municipal em Exercício

LUIZA APARECIDA COMAMALA
Diretora de Benefícios do IPMC

DECRETO Nº 14.000 DE 25 DE JANEIRO DE 2018
SÚMULA: **Concede Aposentadoria por Idade e Tempo de Contribuição à servidora LÚCIA CECÍLIA KOEHLER e dá outras providências.**

O Prefeito Municipal de Cascavel, Estado do Paraná, no uso das atribuições que lhe são conferidas pelo Inciso IV, art. 58 da Lei Orgânica Municipal e, em conformidade com o Processo Administrativo protocolado sob nº 2091/2018-IPMC.

DECRETA

Art. 1º Fica aposentada por Idade e Tempo de Contribuição, a Sra. **LÚCIA CECÍLIA KOEHLER,** Matrícula nº. 10.281-4, portadora do RG nº 5.899.659-9 SSP/PR, inscrita no CPF nº 460.137.250-04, ocupante do cargo de Cirurgiã Dentista, lotada na Secretaria Municipal de Saúde, com fundamento no artigo 3º da Emenda Constitucional nº. 47/2005 e Leis Municipais nº. 5780/2011 e 5773/2011 e demais dispositivos aplicáveis à espécie.

Art. 2º Ficam atribuídos à servidora proventos **INTEGRAIS,** com base no último vencimento no cargo efetivo mais adicional por tempo de serviço – ATS, mais a média das parcelas remuneratórias excedentes, desde a competência julho/1994, o que lhe confere o valor de **R$ 7.379,66 (sete mil trezentos e setenta e nove reais e sessenta e seis centavos).**

Art. 3º O presente decreto entrará em vigor a partir do primeiro dia do mês subsequente à data da publicação do ato, porém, somente concretizará seus jurídicos e legais efeitos após o competente registro do ato concessório no Colendo Tribunal de Contas do Estado do Paraná.

Gabinete do Prefeito Municipal
Cascavel, 25 de janeiro de 2018.

JORGE LUIZ LANGE
Prefeito Municipal em Exercício

LUIZA APARECIDA COMAMALA
Diretora de Benefícios do IPMC

DECRETO Nº 14.001 DE 25 DE JANEIRO DE 2018
SÚMULA: **Concede Aposentadoria por Idade e Tempo de Contribuição à Servidora ROSEMEIRE ZEFERINO DA SILVA GERALDO e dá outras providências.**

O Prefeito Municipal de Cascavel do Estado do Paraná, no uso das atribuições que lhe são conferidas pelo Inciso IV, do art. 58, da Lei Orgânica Municipal e de conformidade com o Processo de Aposentadoria sob Protocolo n.º 2086/2018-IPMC:

DECRETA

Art. 1º Fica aposentada por Idade e Tempo de Contribuição a Sra. ROSEMEIRE ZEFERINO DA SILVA GERALDO, matrícula nº. 16.018-0, portadora do RG sob o nº. 4.205.485-2 SSP/PR, inscrita no CPF sob o nº 604.772.379-91, ocupante do cargo de Professora, lotada na Secretaria Municipal de Educação, com fundamento no artigo 6º da Emenda Constitucional nº. 41/2003 e Leis Municipais n. 5780/2011 e 5773/2011 e demais dispositivos aplicáveis à espécie.

Art. 2º Ficam atribuídos à servidora proventos **INTEGRAIS,** com base no último vencimento no cargo efetivo mais adicional por tempo de serviço – ATS, mais a média das parcelas remuneratórias excedentes, desde a competência julho/1994, o que lhe confere o valor de **R$ 3.265,62 (três mil duzentos e sessenta e cinco reais e sessenta e dois centavos).**

Art. 3º O presente decreto entrará em vigor no mês subsequente à data da publicação do ato, porém, somente concretizará seus jurídicos e legais efeitos após o competente registro do ato concessório no Colendo Tribunal de Contas do Estado do Paraná.

Gabinete do Prefeito Municipal
Cascavel, 25 de janeiro de 2018.

JORGE LUIZ LANGE
Prefeito Municipal em Exercício

LUIZA APARECIDA COMAMALA
Diretora de Benefícios do IPMC

DECRETO Nº 14.003 DE 25 DE JANEIRO DE 2018
SÚMULA: **Concede Aposentadoria por Idade e Tempo de Contribuição ao Servidor DIDA BALTAZAR SCHMIDT e dá outras providências.**

O Prefeito Municipal de Cascavel do Estado do Paraná, no uso das atribuições que lhe são conferidas pelo Inciso IV, do art. 58, da Lei Orgânica Municipal e de conformidade com o Processo de Aposentadoria sob Protocolo n.º 2069/2017-IPMC:

DECRETA

Art. 1º Fica aposentado por Idade e Tempo de Contribuição o Sr. DIDA BALTAZAR SCHMIDT, matrícula nº. 17.203-0, portador do RG sob o nº. 3.221.096-1 SSP/PR, inscrito no CPF sob o nº. 461.686.809-34, ocupante do cargo de Professor, lotado na Secretaria Municipal de Educação, com fundamento no artigo 6º da Emenda Constitucional nº. 41/2003 e Leis Municipais n. 5780/2011 e 5773/2011 e demais dispositivos aplicáveis à espécie.

Art. 2º Ficam atribuídos ao servidor proventos **INTEGRAIS,** com base no último vencimento no cargo efetivo mais adicional por tempo de serviço – ATS, mais a média das parcelas remuneratórias excedentes, desde a competência julho/1994, o que lhe confere o valor de **R$ 3.583,79 (três mil quinhentos e oitenta e três reais e setenta e nove centavos).**

Art. 3º O presente decreto entrará em vigor no mês subsequente à data da publicação do ato, porém, somente concretizará seus jurídicos e legais efeitos após o competente registro do ato concessório no Colendo Tribunal de Contas do Estado do Paraná.

Gabinete do Prefeito Municipal
Cascavel, 25 de janeiro de 2018.

JORGE LUIZ LANGE
Prefeito Municipal em Exercício

LUIZA APARECIDA COMAMALA
Diretora de Benefícios do IPMC

DECRETO Nº 14.002 DE 25 DE JANEIRO DE 2018
SÚMULA: **Concede Aposentadoria por Idade e Tempo de Contribuição à Servidora FÁTIMA ANA ROSSA e dá outras providências.**

O Prefeito Municipal de Cascavel do Estado do Paraná, no uso das atribuições que lhe são conferidas pelo Inciso IV, do art. 58, da Lei Orgânica Municipal e de conformidade com o Processo de Aposentadoria sob Protocolo n.º 2068/2017-IPMC:

DECRETA

Art. 1º Fica aposentada por Idade e Tempo de Contribuição a Sra. FÁTIMA ANA ROSSA, matrícula nº. 16.046-6, portadora do RG sob o nº. 4.383.379-0 SSP/PR, inscrita no CPF sob o nº. 603.209.319-00, ocupante do cargo de Professora, lotada na Secretaria Municipal de Educação, com fundamento no artigo 6º da Emenda Constitucional nº. 41/2003 e Leis Municipais n. 5780/2011 e 5773/2011 e demais dispositivos aplicáveis à espécie.

Art. 2º Ficam atribuídos à servidora proventos **INTEGRAIS,** com base no último vencimento no cargo efetivo mais adicional por tempo de serviço – ATS, mais a média das parcelas remuneratórias excedentes, desde a competência julho/1994, o que lhe confere o valor de **R$ 3.726,26 (três mil setecentos e vinte e seis reais e vinte e seis centavos).**

Art. 3º O presente decreto entrará em vigor no mês subsequente à data da publicação do ato, porém, somente concretizará seus jurídicos e legais efeitos após o competente registro do ato concessório no Colendo Tribunal de Contas do Estado do Paraná.

Gabinete do Prefeito Municipal
Cascavel, 25 de janeiro de 2018.

JORGE LUIZ LANGE
Prefeito Municipal em Exercício

LUIZA APARECIDA COMAMALA
Diretora de Benefícios do IPMC

CONTINUA B15

MUNICÍPIO DE CASCAVEL
Órgão Oficial Certificado Digitalmente
O Município de Cascavel (PR), da garantia da autenticidade deste documento, desde que visualizado através do site http://www.cascavel.pr.gov.br - Certificado ICP - BRASIL
Edição Ordinária - Nº 1966 - Ano IX - Caderno 1 - Atos do Poder Executivo
27 de janeiro de 2018 - Página 28 de 36

DECRETO Nº 14.004 DE 25 DE JANEIRO DE 2018

SÚMULA: **Concede Aposentadoria por Idade e Tempo de Contribuição à Servidora CÉLIA REGINA TELEGINSKI e dá outras providências.**

O Prefeito Municipal de Cascavel do Estado do Paraná, no uso das atribuições que lhe são conferidas pelo Inciso IV, do art. 58, da Lei Orgânica Municipal e de conformidade com o Processo de Aposentadoria sob Protocolo n.º 2087/2018-IPMC:

DECRETA

Art. 1º Fica aposentada por Idade e Tempo de Contribuição a Sra. CÉLIA REGINA TELEGINSK, matrícula nº. 6.759-8, portadora do RG sob o nº. 4.590.071-1 SSP/PR, inscrita no CPF sob o nº. 685.040.129-72, ocupante do cargo de Professora, lotada na Secretaria Municipal de Educação, com fundamento no artigo 6º da Emenda Constitucional nº. 41/2003 e Leis Municipais n. 5780/2011 e 5773/2011 e demais dispositivos aplicáveis à espécie.

Art. 2º Ficam atribuídos à servidora proventos **INTEGRAIS,** com base no último vencimento no cargo efetivo mais adicional por tempo de serviço – ATS, mais a média das parcelas remuneratórias excedentes, desde a competência julho/1994, o que lhe confere o valor de **R$ 3.715,21 (três mil setecentos e quinze reais e vinte e um centavos).**

Art. 3º O presente decreto entrará em vigor no mês subsequente à data da publicação do ato, porém, somente concretizará seus jurídicos e legais efeitos após o competente registro do ato concessório no Colendo Tribunal de Contas do Estado do Paraná.

Gabinete do Prefeito Municipal
Cascavel, 25 de janeiro de 2018.

JORGE LUIZ LANGE
Prefeito Municipal em Exercício

LUIZA APARECIDA COMAMALA
Diretora de Benefícios do IPMC

DECRETO Nº 14.005 DE 25 DE JANEIRO DE 2018

SÚMULA: **Concede Aposentadoria por Idade e Tempo de Contribuição à Servidora CARMEN HERCÍLIA LEME PEDROSO e dá outras providências.**

O Prefeito Municipal de Cascavel do Estado do Paraná, no uso das atribuições que lhe são conferidas pelo Inciso IV, do art. 58, da Lei Orgânica Municipal e de conformidade com o Processo de Aposentadoria sob Protocolo n.º 2038/2017-IPMC:

DECRETA

Art. 1º Fica aposentada por Idade e Tempo de Contribuição a Sra. CARMEN HERCÍLIA LEME PEDROSO, matrícula nº. 12.338-2, portadora do RG sob o nº. 7.763.353-7 SSP/PR, inscrita no CPF sob o nº. 525.474.189-91, ocupante do cargo de Enfermeira, lotada na Secretaria Municipal de Saúde, com fundamento no artigo 6º da Emenda Constitucional nº. 41/2003 e Leis Municipais n. 5780/2011 e 5773/2011 e demais dispositivos aplicáveis à espécie.

Art. 2º Ficam atribuídos à servidora proventos **INTEGRAIS,** com base no último vencimento no cargo efetivo mais adicional por tempo de serviço – ATS, mais a média das parcelas remuneratórias excedentes, desde a competência julho/1994, o que lhe confere o valor de **R$ 6.318,74 (seis mil trezentos e dezoito reais e setenta e quatro centavos).**

Art. 3º O presente decreto entrará em vigor no mês subsequente à data da publicação do ato, porém, somente concretizará seus jurídicos e legais efeitos após o competente registro do ato concessório no Colendo Tribunal de Contas do Estado do Paraná.

Gabinete do Prefeito Municipal
Cascavel, 25 de janeiro de 2018.

JORGE LUIZ LANGE
Prefeito Municipal em Exercício

LUIZA APARECIDA COMAMALA
Diretora de Benefícios do IPMC

MUNICÍPIO DE CASCAVEL
Órgão Oficial Certificado Digitalmente
Edição Ordinária - Nº 1966 - Ano IX - Caderno 1 - Atos do Poder Executivo
27 de janeiro de 2018 - Página 29 de 36

DECRETO Nº 14.006 DE 25 DE JANEIRO DE 2018

SÚMULA: **Concede Aposentadoria por Idade e Tempo de Contribuição à Servidora FÁTIMA ANA ROSSA e dá outras providências.**

O Prefeito Municipal de Cascavel do Estado do Paraná, no uso das atribuições que lhe são conferidas pelo Inciso IV, do art. 58, da Lei Orgânica Municipal e de conformidade com o Processo de Aposentadoria sob Protocolo n.º 2067/2017-IPMC:

DECRETA

Art. 1º Fica aposentada por Idade e Tempo de Contribuição a Sra. FÁTIMA ANA ROSSA, matrícula nº. 15.502-0, portadora do RG sob o nº. 4.383.379-0 SSP/PR, inscrita no CPF sob o nº. 603.209.319-00, ocupante do cargo de Professora, lotada na Secretaria Municipal de Educação, com fundamento no artigo 6º da Emenda Constitucional nº. 41/2003 e Leis Municipais n. 5780/2011 e 5773/2011 e demais dispositivos aplicáveis à espécie.

Art. 2º Ficam atribuídos à servidora proventos **INTEGRAIS,** com base no último vencimento no cargo efetivo mais adicional por tempo de serviço – ATS, mais a média das parcelas remuneratórias excedentes, desde a competência julho/1994, o que lhe confere o valor de **R$ 4.011,06 (quatro mil e onze reais e seis centavos).**

Art. 3º O presente decreto entrará em vigor no mês subsequente à data da publicação do ato, porém, somente concretizará seus jurídicos e legais efeitos após o competente registro do ato concessório no Colendo Tribunal de Contas do Estado do Paraná.

Gabinete do Prefeito Municipal
Cascavel, 25 de janeiro de 2018.

JORGE LUIZ LANGE
Prefeito Municipal em Exercício

LUIZA APARECIDA COMAMALA
Diretora de Benefícios do IPMC

DECRETO Nº 14.007 DE 25 DE JANEIRO DE 2018

SÚMULA: **Concede Pensão por morte de Servidor Público Municipal ao dependente VALDEMIR FRANCISCO LIMA DA ROSA e dá outras providências.**

O Prefeito Municipal de Cascavel, Estado do Paraná, no uso das atribuições que lhe são conferidas pelo Inciso IV, art. 58 da Lei Orgânica Municipal e, em conformidade com o Processo Administrativo protocolado sob nº 2083/2018-IPMC:

DECRETA

Art. 1º CONCEDE Pensão por Morte de Servidor Público Municipal, **Sr. DARCI ALVES DA ROSA**, Matrícula nº. 92177, inscrito no CPF nº. 009.438.048-17, com quota provisória de 100% (cem por cento), equivalente à R$ 1.922,88 (um mil novecentos e vinte e dois reais e oitenta e oito centavos) ao dependente, Sr. **VALDEMIR FRANCISCO LIMA DA ROSA**, inscrito no CPF nº. 105.874.889-05, nos termos do Art. 40, § 7º, Inciso I e Art. 201, Inciso V, ambos da CF/88 c/c o art. 2º, inciso I da Lei nº. 10.887/2004 e Leis Municipais n. 5780/2011 e 5773/2011.

Art. 2º O dependente receberá mensalmente do Instituto de Previdência dos Servidores Públicos do Município de Cascavel – IPMC, seus proventos de Pensão por Morte, conforme planilha à fl. 11.

Art. 3º Este Decreto entra em vigor na data de sua publicação, retroagindo seus efeitos a partir da data do óbito, porém considerando-se perfeito somente após registro do ato concessório junto ao Colendo Tribunal de Contas do Estado do Paraná.

Gabinete do Prefeito Municipal
Cascavel, 25 de janeiro de 2018.

JORGE LUIZ LANGE
Prefeito Municipal em Exercício

LUIZA APARECIDA COMAMALA
Diretora de Benefícios do IPMC

MUNICÍPIO DE CASCAVEL
Órgão Oficial Certificado Digitalmente
Edição Ordinária - Nº 1966 - Ano IX - Caderno 1 - Atos do Poder Executivo
27 de janeiro de 2018 - Página 30 de 36

IPMC - INSTITUTO DE PREVIDÊNCIA DOS SERVIDORES PÚBLICOS DO MUNICÍPIO DE CASCAVEL - PR
Relatório Resumido da Execução Orçamentária
DEMONSTRATIVO DAS RECEITAS E DESPESAS PREVIDENCIÁRIAS DO REGIME PRÓPRIO DE PREVIDÊNCIA DOS SERVIDORES
Orçamentos Fiscal e da Seguridade Social
Entidade: Consolidado
Período de Referência: Janeiro a Dezembro de 2017 / Bimestre Novembro-Dezembro

PLANO PREVIDENCIÁRIO

RECEITAS PREVIDENCIÁRIAS - RPPS	PREVISÃO INICIAL	PREVISÃO ATUALIZADA	RECEITAS REALIZADAS Até Dezembro/2017	RECEITAS REALIZADAS Até Dezembro/2016
[illegible]	[illegible]	[illegible]	[illegible]	[illegible]
TOTAL DAS RECEITAS PREVIDENCIÁRIAS RPPS (III) = (I + II)	121.633.000,00	124.633.000,00	112.665.816,79	114.973.141,99

Pág 1 / 5

MUNICÍPIO DE CASCAVEL
Órgão Oficial Certificado Digitalmente
Edição Ordinária - Nº 1966 - Ano IX - Caderno 1 - Atos do Poder Executivo
27 de janeiro de 2018 - Página 31 de 36

IPMC - INSTITUTO DE PREVIDÊNCIA DOS SERVIDORES PÚBLICOS DO MUNICÍPIO DE CASCAVEL - PR
Relatório Resumido da Execução Orçamentária
DEMONSTRATIVO DAS RECEITAS E DESPESAS PREVIDENCIÁRIAS DO REGIME PRÓPRIO DE PREVIDÊNCIA DOS SERVIDORES
Orçamentos Fiscal e da Seguridade Social
Entidade: Consolidado
Período de Referência: Janeiro a Dezembro de 2017 / Bimestre Novembro-Dezembro

DESPESAS PREVIDENCIÁRIAS - RPPS	DOTAÇÃO INICIAL	DOTAÇÃO ATUALIZADA	DESPESAS EMPENHADAS Até Dezembro/2017	DESPESAS EMPENHADAS Até Dezembro/2016	DESPESAS LIQUIDADAS Até Dezembro/2017	DESPESAS LIQUIDADAS Até Dezembro/2016	INSCRITAS EM RESTOS A PAGAR NÃO PROCESSADOS Em 2017	INSCRITAS EM RESTOS A PAGAR NÃO PROCESSADOS Em 2016
[illegible]	[illegible]	[illegible]	[illegible]	[illegible]	[illegible]	[illegible]	[illegible]	[illegible]
TOTAL DAS DESPESAS PREVIDENCIÁRIAS RPPS (VI) = (IV + V)	87.513.500,00	95.063.500,00	73.801.420,73	60.662.239,82	73.219.829,02	60.514.013,73	581.591,71	148.226,09
RESULTADO PREVIDENCIÁRIO (VII) = (III - VI)	37.119.500,00	29.569.500,00	38.864.416,06	54.310.902,17	39.446.007,77	54.459.128,26	0,00	0,00

Pág 2 / 5

MUNICÍPIO DE CASCAVEL
Órgão Oficial Certificado Digitalmente
Edição Ordinária - Nº 1966 - Ano IX - Caderno 1 - Atos do Poder Executivo
27 de janeiro de 2018 - Página 32 de 36

IPMC - INSTITUTO DE PREVIDÊNCIA DOS SERVIDORES PÚBLICOS DO MUNICÍPIO DE CASCAVEL - PR
Relatório Resumido da Execução Orçamentária
DEMONSTRATIVO DAS RECEITAS E DESPESAS PREVIDENCIÁRIAS DO REGIME PRÓPRIO DE PREVIDÊNCIA DOS SERVIDORES
Orçamentos Fiscal e da Seguridade Social
Entidade: Consolidado
Período de Referência: Janeiro a Dezembro de 2017 / Bimestre Novembro-Dezembro

RECURSOS RPPS ARRECADADOS EM EXERCÍCIOS ANTERIORES	PREVISÃO ORÇAMENTÁRIA
VALOR	0,00

RESERVA ORÇAMENTÁRIA DO RPPS	PREVISÃO ORÇAMENTÁRIA
VALOR	0,00

APORTES DE RECURSOS PARA O PLANO PREVIDENCIÁRIO DO RPPS	APORTES REALIZADOS
[illegible]	[illegible]

BENS E DIREITOS DO RPPS	PERÍODO DE REFERÊNCIA 2017	2016
[illegible]	[illegible]	[illegible]

Pág 3 / 5

MUNICÍPIO DE CASCAVEL
Órgão Oficial Certificado Digitalmente
Edição Ordinária - Nº 1966 - Ano IX - Caderno 1 - Atos do Poder Executivo
27 de janeiro de 2018 - Página 33 de 36

IPMC - INSTITUTO DE PREVIDÊNCIA DOS SERVIDORES PÚBLICOS DO MUNICÍPIO DE CASCAVEL - PR
Relatório Resumido da Execução Orçamentária
DEMONSTRATIVO DAS RECEITAS E DESPESAS PREVIDENCIÁRIAS DO REGIME PRÓPRIO DE PREVIDÊNCIA DOS SERVIDORES
Orçamentos Fiscal e da Seguridade Social
Entidade: Consolidado
Período de Referência: Janeiro a Dezembro de 2017 / Bimestre Novembro-Dezembro

PLANO FINANCEIRO

RECEITAS PREVIDENCIÁRIAS - RPPS	PREVISÃO INICIAL	PREVISÃO ATUALIZADA	RECEITAS REALIZADAS Até Dezembro/2017	RECEITAS REALIZADAS Até Dezembro/2016
[illegible]	[illegible]	[illegible]	[illegible]	[illegible]
TOTAL DAS RECEITAS PREVIDENCIÁRIAS RPPS (X) = (VIII + IX)	0,00	0,00	0,00	0,00

Pág 4 / 5

MUNICÍPIO DE CASCAVEL
Órgão Oficial Certificado Digitalmente
Edição Ordinária - Nº 1966 - Ano IX - Caderno 1 - Atos do Poder Executivo
27 de janeiro de 2018 - Página 34 de 36

IPMC - INSTITUTO DE PREVIDÊNCIA DOS SERVIDORES PÚBLICOS DO MUNICÍPIO DE CASCAVEL - PR
Relatório Resumido da Execução Orçamentária
DEMONSTRATIVO DAS RECEITAS E DESPESAS PREVIDENCIÁRIAS DO REGIME PRÓPRIO DE PREVIDÊNCIA DOS SERVIDORES
Orçamentos Fiscal e da Seguridade Social
Entidade: Consolidado
Período de Referência: Janeiro a Dezembro de 2017 / Bimestre Novembro-Dezembro

DESPESAS PREVIDENCIÁRIAS - RPPS	DOTAÇÃO INICIAL	DOTAÇÃO ATUALIZADA	DESPESAS EMPENHADAS Até Dezembro/2017	DESPESAS EMPENHADAS Até Dezembro/2016	DESPESAS LIQUIDADAS Até Dezembro/2017	DESPESAS LIQUIDADAS Até Dezembro/2016	INSCRITAS EM RESTOS A PAGAR NÃO PROCESSADOS Em 2017	INSCRITAS EM RESTOS A PAGAR NÃO PROCESSADOS Em 2016
[illegible]	[illegible]	[illegible]	[illegible]	[illegible]	[illegible]	[illegible]	[illegible]	[illegible]
TOTAL DAS DESPESAS PREVIDENCIÁRIAS RPPS (XIII) = (XI + XII)	0,00	0,00	0,00	0,00	0,00	0,00	0,00	0,00
RESULTADO PREVIDENCIÁRIO (XIV) = (X - XIII)	0,00	0,00	0,00	0,00	0,00	0,00	0,00	0,00

APORTES DE RECURSOS PARA O PLANO PREVIDENCIÁRIO DO RPPS	APORTES REALIZADOS
[illegible]	[illegible]

Luzia Aparecida Gomes
Encarregada do Setor de Contabilidade do IPMC
CRC/PR 055314/O-9

Maria Silene S. Conceição
Coordenadora
SISTEMA DE CONTROLE INTERNO

Alcineu Gruber
Presidente do IPMC

Pág 5 / 5

MUNICÍPIO DE CASCAVEL
Órgão Oficial Certificado Digitalmente
Edição Ordinária - Nº 1966 - Ano IX - Caderno 1 - Atos do Poder Executivo
27 de janeiro de 2018 - Página 35 de 36

ACTUARY

Projeção Atuarial para L.D.O. (Lei de Diretrizes Orçamentárias)

Projeção Atuarial – CASCAVEL – PR (2017)				
PATRIMÔNIO				R$ 256.976.523,90
EXERCÍCIO	RECEITAS PREVIDENCIÁRIAS (a)	DESPESAS PREVIDENCIÁRIAS (b)	RESULTADO PREVIDENCIÁRIO (c)=(a-b)	SALDO FINANCEIRO DO EXERCÍCIO (d) = ("d"exercício anterior)+(c))
2017	R$ 53.559.036,33	R$ 55.369.308,18	-R$ 1.810.271,85	R$ 255.166.252,05
2018	R$ 62.437.087,25	R$ 57.105.670,03	R$ 5.331.417,22	R$ 260.497.669,27
2019	R$ 71.619.998,98	R$ 59.353.565,08	R$ 12.266.433,91	R$ 272.764.103,17
2020	R$ 81.110.304,66	R$ 62.137.749,14	R$ 18.972.555,53	R$ 291.736.658,70
2021	R$ 90.936.217,49	R$ 64.895.470,05	R$ 26.040.747,44	R$ 317.777.406,14
2022	R$ 101.073.849,38	R$ 68.005.118,37	R$ 33.068.731,01	R$ 350.846.137,15
2023	R$ 111.607.956,49	R$ 70.675.145,31	R$ 40.932.811,18	R$ 391.778.948,33
2024	R$ 122.376.992,96	R$ 74.822.552,45	R$ 47.554.440,52	R$ 439.333.388,85
2025	R$ 133.256.091,33	R$ 81.696.855,78	R$ 51.559.235,55	R$ 490.892.624,40
2026	R$ 144.422.568,33	R$ 87.053.302,93	R$ 57.369.265,40	R$ 548.261.889,80
2027	R$ 156.006.014,89	R$ 91.569.138,87	R$ 64.436.876,02	R$ 612.698.765,82
2028	R$ 167.655.694,11	R$ 98.750.877,01	R$ 68.904.817,10	R$ 681.603.582,92
2029	R$ 179.697.304,06	R$ 103.749.180,45	R$ 75.948.123,61	R$ 757.551.706,53
2030	R$ 192.102.958,65	R$ 108.371.338,82	R$ 83.731.619,83	R$ 841.283.326,35
2031	R$ 204.903.756,39	R$ 112.819.357,93	R$ 92.084.398,46	R$ 933.367.724,82
2032	R$ 217.943.097,76	R$ 118.790.982,70	R$ 99.152.115,06	R$ 1.032.519.839,88
2033	R$ 231.341.465,34	R$ 125.519.630,13	R$ 105.821.835,21	R$ 1.138.341.675,09
2034	R$ 244.923.307,20	R$ 133.844.033,88	R$ 111.079.273,33	R$ 1.249.420.948,42
2035	R$ 258.960.763,55	R$ 138.619.425,44	R$ 120.341.338,11	R$ 1.369.762.286,52
2036	R$ 273.351.712,58	R$ 144.932.417,18	R$ 128.419.295,39	R$ 1.498.181.581,92
2037	R$ 288.155.260,47	R$ 151.601.275,94	R$ 136.553.984,53	R$ 1.634.735.566,45
2038	R$ 303.455.230,27	R$ 156.109.704,15	R$ 147.345.526,11	R$ 1.782.081.092,56
2039	R$ 319.365.867,56	R$ 159.028.416,94	R$ 160.337.450,62	R$ 1.942.418.543,18
2040	R$ 335.844.339,71	R$ 163.855.183,93	R$ 171.989.155,77	R$ 2.114.407.698,95
2041	R$ 129.806.244,90	R$ 167.529.578,20	-R$ 37.723.333,31	R$ 2.076.684.365,64
2042	R$ 127.275.178,59	R$ 168.987.422,02	-R$ 41.712.243,43	R$ 2.034.972.122,21
2043	R$ 124.527.304,98	R$ 169.792.050,78	-R$ 45.264.745,81	R$ 1.989.707.376,41
2044	R$ 121.192.375,45	R$ 173.793.323,37	-R$ 52.600.947,92	R$ 1.937.106.428,49
2045	R$ 117.588.582,03	R$ 177.853.102,78	-R$ 60.264.520,75	R$ 1.876.841.907,74
2046	R$ 113.819.309,97	R$ 178.280.382,16	-R$ 64.461.072,19	R$ 1.812.380.835,55
2047	R$ 109.946.922,79	R$ 175.828.301,34	-R$ 65.881.378,55	R$ 1.746.499.457,01
2048	R$ 106.085.312,29	R$ 172.787.122,49	-R$ 66.701.810,20	R$ 1.679.797.646,81
2049	R$ 102.163.049,06	R$ 169.222.756,30	-R$ 67.059.707,24	R$ 1.612.737.939,57
2050	R$ 98.231.425,59	R$ 166.173.203,22	-R$ 67.941.777,64	R$ 1.544.796.161,93
2051	R$ 94.470.670,08	R$ 159.703.305,23	-R$ 65.232.635,15	R$ 1.479.563.526,78
2052	R$ 90.870.264,14	R$ 153.342.570,64	-R$ 62.472.306,50	R$ 1.417.091.220,29
2053	R$ 87.454.403,73	R$ 146.533.171,50	-R$ 59.078.767,77	R$ 1.358.012.452,52
2054	R$ 84.161.794,71	R$ 139.852.278,85	-R$ 55.690.484,14	R$ 1.302.321.968,38
2055	R$ 81.119.652,59	R$ 130.779.009,79	-R$ 49.659.357,20	R$ 1.252.662.611,18
2056	R$ 78.414.379,52	R$ 122.579.356,47	-R$ 44.164.976,95	R$ 1.208.497.634,23
2057	R$ 76.020.164,27	R$ 113.738.004,48	-R$ 37.717.840,21	R$ 1.170.779.794,02
2058	R$ 73.912.580,63	R$ 104.933.451,18	-R$ 31.020.870,55	R$ 1.139.758.923,47

1

Av. Presidente Kennedy, 2999 | Salas 8 e 9
Água Verde | CEP: 80610-010 | Curitiba | PR
41 3329-0008
previdencia@actuary.com.br
actuary.com.br

MUNICÍPIO DE CASCAVEL
Órgão Oficial Certificado Digitalmente
Edição Ordinária - Nº 1966 - Ano IX - Caderno 1 - Atos do Poder Executivo
27 de janeiro de 2018 - Página 36 de 36

ACTUARY

2059	R$ 72.078.775,87	R$ 97.889.801,45	-R$ 25.811.025,58	R$ 1.113.947.897,89
2060	R$ 70.602.533,33	R$ 90.974.464,77	-R$ 20.371.931,44	R$ 1.093.575.966,45
2061	R$ 69.295.016,60	R$ 84.302.459,25	-R$ 15.007.442,66	R$ 1.078.568.523,79
2062	R$ 68.185.509,04	R$ 78.348.662,86	-R$ 10.163.153,83	R$ 1.068.405.369,96
2063	R$ 67.439.226,61	R$ 73.610.737,06	-R$ 6.171.510,45	R$ 1.062.233.859,52
2064	R$ 66.846.208,03	R$ 68.621.683,16	-R$ 1.775.475,13	R$ 1.060.458.384,39
2065	R$ 66.484.454,08	R$ 64.670.752,72	R$ 1.813.701,36	R$ 1.062.272.085,74
2066	R$ 66.282.517,93	R$ 60.812.590,33	R$ 5.469.927,59	R$ 1.067.742.013,34
2067	R$ 66.169.889,64	R$ 57.624.026,91	R$ 8.545.862,73	R$ 1.076.287.876,07
2068	R$ 66.062.766,85	R$ 55.799.470,66	R$ 10.263.296,19	R$ 1.086.551.172,26
2069	R$ 66.217.464,57	R$ 55.613.924,00	R$ 10.603.540,57	R$ 1.097.154.712,83
2070	R$ 66.285.279,60	R$ 54.872.793,76	R$ 11.412.485,84	R$ 1.108.567.198,67
2071	R$ 66.237.837,20	R$ 54.219.408,80	R$ 12.018.428,40	R$ 1.120.585.627,06
2072	R$ 66.294.248,64	R$ 56.353.631,45	R$ 9.940.617,19	R$ 1.130.526.244,25
2073	R$ 66.273.954,74	R$ 58.111.926,05	R$ 8.162.028,69	R$ 1.138.688.272,94
2074	R$ 66.034.153,84	R$ 59.595.385,03	R$ 6.438.768,81	R$ 1.145.127.041,75
2075	R$ 65.784.609,99	R$ 62.493.612,68	R$ 3.290.997,31	R$ 1.148.418.039,06
2076	R$ 65.464.198,58	R$ 64.828.494,83	R$ 635.703,75	R$ 1.149.053.742,81
2077	R$ 64.917.282,13	R$ 66.671.126,04	-R$ 1.753.843,92	R$ 1.147.299.898,89
2078	R$ 64.297.881,66	R$ 69.645.118,21	-R$ 5.347.236,54	R$ 1.141.952.662,35
2079	R$ 63.275.541,28	R$ 72.075.663,74	-R$ 8.800.122,45	R$ 1.133.152.539,90
2080	R$ 62.338.649,83	R$ 76.063.479,44	-R$ 13.724.829,61	R$ 1.119.427.710,29
2081	R$ 61.271.209,59	R$ 77.261.670,56	-R$ 15.990.460,98	R$ 1.103.437.249,31
2082	R$ 60.066.606,45	R$ 77.827.709,56	-R$ 17.761.103,10	R$ 1.085.676.146,21
2083	R$ 58.798.181,57	R$ 77.978.550,19	-R$ 19.180.368,62	R$ 1.066.495.777,59
2084	R$ 57.473.241,17	R$ 77.357.576,67	-R$ 19.884.335,49	R$ 1.046.611.442,10
2085	R$ 56.129.024,24	R$ 77.164.822,12	-R$ 21.035.797,88	R$ 1.025.575.644,22
2086	R$ 54.769.333,52	R$ 76.680.219,26	-R$ 21.910.885,74	R$ 1.003.664.758,48
2087	R$ 53.302.859,63	R$ 75.616.506,69	-R$ 22.313.647,06	R$ 981.351.111,42
2088	R$ 51.895.591,15	R$ 74.750.900,86	-R$ 22.855.309,71	R$ 958.495.801,71
2089	R$ 50.480.375,83	R$ 72.797.283,26	-R$ 22.316.907,43	R$ 936.178.894,28
2090	R$ 49.192.945,90	R$ 69.900.970,23	-R$ 20.708.024,33	R$ 915.470.869,96
2091	R$ 48.020.810,54	R$ 67.020.425,42	-R$ 18.999.614,89	R$ 896.471.255,07

Fernando Traleski
Atuário – MIBA 1291

Vinicius Alexandre Bietkoski
Atuário – MIBA 1241

Luzia Aparecida Gomes
Encarregada do Setor de Contabilidade do IPMC
CRC/PR 055314/O-9

Alcineu Gruber
Presidente do IPMC

Maria Silene S. Conceição
Coordenadora
SISTEMA DE CONTROLE INTERNO

2

Av. Presidente Kennedy, 2999 | Salas 8 e 9
Água Verde | CEP: 80610-010 | Curitiba | PR
41 3329-0008
previdencia@actuary.com.br
actuary.com.br

CI1182606-E18

Página 1

Câmara Municipal de Medianeira - PR - Poder Legislativo
RELATÓRIO DE GESTÃO FISCAL
DEMONSTRATIVO DA DISPONIBILIDADE DE CAIXA E DOS RESTOS A PAGAR
ORÇAMENTO FISCAL E DA SEGURIDADE SOCIAL
Janeiro a Dezembro de 2017

RGF - ANEXO 5 (LRF, Art. 55, inciso III, alínea 'a')

R$ 1,00

IDENTIFICAÇÃO DE RECURSOS	DISPONIBILIDADE DE CAIXA BRUTA	OBRIGAÇÕES FINANCEIRAS				DISPONIBILIDADE DE CAIXA LÍQUIDA (ANTES DA INSCRIÇÃO EM RESTOS A PAGAR NÃO PROCESSADOS)	RESTOS A PAGAR EMPENHADOS E NÃO LIQUIDADOS DO EXERCICIO	EMPENHOS NÃO LIQUIDADOS CANCELADOS (NÃO INSCRITOS POR INSUFICIÊNCIA FINANCEIRA)
		RESTOS A PAGAR LIQUIDADOS E NÃO PAGOS		RESTOS A PAGAR EMPENHADOS E NÃO LIQUIDADOS DE EXERCICIOS ANTERIORES	DEMAIS OBRIGAÇÕES FINANCEIRAS			
		DE EXERCICIOS ANTERIORES	DO EXERCICIO					
	(A)	(B)	(C)	(D)	(E)	(F) = (A - (B+C+D+E))		
TOTAL DOS RECURSOS VINCULADOS(II)	-	-	-	-	-	-	-	-
TOTAL DOS RECURSOS NÃO VINCULADOS(III)	-	-	-	-	-	-	-	-
TOTAL (III) = (I+II)	-	-	-	-	-	-	-	-
REGIME PRÓPRIO DE PREVIDÊNCIA DOS SERVIDOR	-	-	-	-	-	-	-	-

FONTE: PRONIM RF - Responsabilidade Fiscal, 26/jan/2018, 10h e 26m.
Nota: A disponibilidade de caixa do RPPS está comprometida com o Passivo Atuarial

Sebastião Antonio
Presidente
Biênio 2017 - 2018

Anderson Vogelmann
Controlador Interno
Portaria nº 17/2017

Ari Pedro Sartori
Contador
CRC/PR 041793/O-2
Portaria nº 07/2008

CI1182602-E18

Página 1

ESTADO DO PARANÁ
Câmara Municipal de Medianeira

Demonstração da Receita e Despesa Segundo as Categorias Econômicas
Exercício de 2017 - Anexo 01, da Lei 4.320/64 - Anexo 01, da Lei 4.320/64

Unidade Gestora: Câmara Municipal

Receita			Despesa		
Receitas Correntes			Despesas Correntes		
			PESSOAL E ENCARGOS SOCIAI	2.358.131,75	
			OUTRAS DESPESAS CORRENTES	492.553,88	
			PESSOAL E ENCARGOS SOCIAI	103.191,32	2.953.876,95
Déficit		2.953.876,95			
Receitas Correntes Intra-Orçamentárias			Despesas Correntes Intra-Orçamentárias		
Totais		2.953.876,95	Totais		2.953.876,95
Receitas de Capital			Despesas de Capital		
			INVESTIMENTOS	80.468,00	80.468,00
Déficit		80.468,00			
Totais		80.468,00	Totais		80.468,00

Resumo	Receita	Despesa	
Receitas Correntes	0,00	Despesas Correntes	2.953.876,95
Receitas Correntes Intra-Orçamentária	-	Despesas Correntes Intra-Orçamentária	-
Receitas de Capital	-	Despesas de Capital	80.468,00
Receitas de Capital Intra-Orçamentária	-	Despesas de Capital Intra-Orçamentária	-
Déficit	3.034.344,95		
Total	3.034.344,95	Total	3.034.344,95

CÂMARA MUNICIPAL DE MEDIANEIRA
ESTADO DO PARANÁ
AV. José Callegari, 300 – Bairro Ipê CEP 85884-000
Fone/Fax (045) 3264-2475

Sebastião Antonio
Presidente
Biênio 2017 - 2018

Anderson Vogelmann
Controlador Interno
Portaria nº 17/2017

Ari Pedro Sartori
Contador
CRC/PR 041793/O-2
Portaria nº 07/2008

CI1182607-E18

CÂMARA MUNICIPAL DE MEDIANEIRA
ESTADO DO PARANÁ

BALANÇO FINANCEIRO
Anexo 13, da lei 4.320/64

Período: Exercício de 2017
Unidade Gestora: 0001 - Câmara Municipal

INGRESSOS			DISPÊNDIOS		
ESPECIFICAÇÃO	Exercício Atual	Exercício Anterior	ESPECIFICAÇÃO	Exercício Atual	Exercício Anterior
RECEITA ORÇAMENTÁRIA	0,00	0,00	**DESPESA ORÇAMENTÁRIA**	3.034.344,95	3.126.977,77
ORDINÁRIA	0,00	0,00	ORDINÁRIA	3.034.344,95	3.126.977,77
VINCULADA	0,00	0,00	VINCULADA	0,00	0,00
RECURSOS DESTINADOS À EDUCAÇÃO	0,00	0,00	RECURSOS DESTINADOS À EDUCAÇÃO	0,00	0,00
RECURSOS DESTINADOS À SAÚDE	0,00	0,00	RECURSOS DESTINADOS À SAÚDE	0,00	0,00
RECURSOS DESTINADOS À PREVIDÊNCIA SOCIAL - RPPS	0,00	0,00	RECURSOS DESTINADOS À PREVIDÊNCIA SOCIAL - RPP	0,00	0,00
RECURSOS DESTINADOS À PREVIDÊNCIA GERAL - RGPS	0,00	0,00	RECURSOS DESTINADOS À PREVIDÊNCIA GERAL - RGP	0,00	0,00
RECURSOS DESTINADOS A SEGURIDADE SOCIAL	0,00	0,00	RECURSOS DESTINADOS A SEGURIDADE SOCIAL	0,00	0,00
OUTRAS DESTINAÇÕES DE RECURSOS	0,00	0,00	OUTRAS DESTINAÇÕES DE RECURSOS	0,00	0,00
TRANSFERÊNCIAS FINANCEIRAS RECEBIDAS	4.737.000,00	3.648.000,00	**TRANSFERÊNCIAS FINANCEIRAS CONCEDIDAS**	1.702.655,05	521.022,23
TRANSFERÊNCIAS RECEBIDAS PARA EXECUÇÃO ORÇAMENTÁRIA	4.737.000,00	3.648.000,00	TRANSFERÊNCIAS CONCEDIDAS PARA EXECUÇÃO ORÇAMENTÁRIA	1.702.655,05	521.022,23
TRANSFERÊNCIAS RECEBIDAS PARA APORTES DE RECURSOS PARA O RPPS	0,00	0,00	TRANSFERÊNCIAS CONCEDIDAS INDEPENDENTES DE EXECUÇÃO ORÇAMENTÁRIA	0,00	0,00
			TRANSFERÊNCIAS CONCEDIDAS PARA APORTES DE RECURSOS PARA O RPPS	0,00	0,00
RECEBIMENTOS EXTRAORÇAMENTÁRIOS	684.524,44	676.466,15	**PAGAMENTOS EXTRAORÇAMENTÁRIOS**	684.524,44	676.466,15
INSCRIÇÃO DE RESTOS A PAGAR PROCESSADOS	0,00	0,00	PAGAMENTO DE RESTOS A PAGAR PROCESSADOS	0,00	0,00
INSCRIÇÃO DE RESTOS A PAGAR NÃO PROCESSADOS	0,00	0,00	PAGAMENTO DE RESTOS A PAGAR NÃO PROCESSADOS	0,00	0,00
DEPÓSITOS RESTITUÍVEIS E VALORES VINCULADOS	679.598,13	676.466,15	DEPÓSITOS RESTITUÍVEIS E VALORES VINCULADOS	684.524,44	676.466,15
OUTROS RECEBIMENTOS EXTRAORÇAMENTÁRIOS	4.926,31	0,00	OUTROS PAGAMENTOS EXTRAORÇAMENTÁRIOS	0,00	0,00
SALDO DO EXERCÍCIO ANTERIOR	0,00	0,00	**SALDO PARA O EXERCÍCIO SEGUINTE**	0,00	0,00
TOTAL	5.421.524,44	4.324.466,15	**TOTAL**	5.421.524,44	4.324.466,15

Nota Explicativa: Este demonstrativo foi elaborado pelo método indireto, isto é, apresenta as informações com contrapartida de disponibilidades financeiras.

Sebastião Antonio
Presidente
Biênio 2017 - 2018

Anderson Vogelmann
Controlador Interno
Portaria nº 17/2017

Ari Pedro Sartori
Contador
CRC/PR 041793/O-2
Portaria nº 07/2008

PRONIM CP - Contabilidade Pública

CI1182612-E18

Emitido em:26/01/2018 15:26

CÂMARA MUNICIPAL DE MEDIANEIRA
ESTADO DO PARANÁ

DEMONSTRAÇÃO DAS VARIAÇÕES PATRIMONIAIS
Anexo 15, da lei 4.320/64

Período: Exercício de 2017
Unidade Gestora: 0001 - Câmara Municipal

QUADRO - VARIAÇÕES PATRIMONIAIS AUMENTATIVAS			QUADRO - VARIAÇÕES PATRIMONIAIS DIMINUTIVAS		
VARIAÇÕES PATRIMONIAIS AUMENTATIVAS	Exercício Atual	Exercício Anterior	VARIAÇÕES PATRIMONIAIS DIMINUTIVAS	Exercício Atual	Exercício Anterior
TRANSFERÊNCIAS E DELEGAÇÕES RECEBIDAS	4.737.000,00	3.648.000,00	PESSOAL E ENCARGOS	2.461.323,07	2.408.647,46
TRANSFERÊNCIAS INTRAGOVERNAMENTAIS	4.737.000,00	3.648.000,00	REMUNERAÇÃO A PESSOAL	2.202.469,99	2.105.237,70
			ENCARGOS PATRONAIS	258.853,08	299.382,06
			OUTRAS VARIAÇÕES PATRIMONIAIS DIMINUTIVAS - PESSOAL E ENCARGOS	0,00	4.027,70
			USO DE BENS, SERVIÇOS E CONSUMO DE CAPITAL FIXO	492.405,17	707.610,53
			USO DE MATERIAL DE CONSUMO	56.325,60	65.104,39
			SERVIÇOS	436.079,57	642.506,14
			TRANSFERÊNCIAS E DELEGAÇÕES CONCEDIDAS	1.703.850,05	521.022,23
			TRANSFERÊNCIAS INTRAGOVERNAMENTAIS	1.702.655,05	521.022,23
			OUTRAS TRANSFERÊNCIAS E DELEGAÇÕES CONCEDIDAS	1.195,00	0,00
			TRIBUTÁRIAS	148,71	2.675,15
			IMPOSTOS, TAXAS E CONTRIBUIÇÕES DE MELHORIA	0,00	2.675,15
			CONTRIBUIÇÕES	148,71	0,00
Total das Variações Patrimoniais Aumentativas (I)	4.737.000,00	3.648.000,00	Total das Variações Patrimoniais Diminutivas (II)	4.657.727,00	3.639.955,38

RESULTADO PATRIMONIAL DO PERÍODO (I-II): 79.273,00

VARIAÇÕES PATRIMONIAIS QUALITATIVAS (Decorrentes da execução orçamentária)		
ESPECIFICAÇÃO	Exercício Atual	Exercício Anterior
Incorporação do Ativo	80.468,00	8.044,62
Desincorporação do Passivo	0,00	0,00
Incorporação do Passivo	0,00	0,00
Desincorporação do Ativo	0,00	0,00

Sebastião Antonio
Presidente
Biênio 2017 - 2018

Anderson Vogelmann
Controlador Interno
Portaria nº 17/2017

Ari Pedro Sartori
Contador
CRC/PR 041793/O-2
Portaria nº 07/2008

Os valores apresentados na coluna "Exercício Anterior" referem-se ao saldo final do exercício anterior.
Os valores apresentados consideram a movimentação das contas Intra OFSS.
PRONIM CP - Contabilidade Pública

CI1182614-E18

Emitido em: 26/01/2018 13:53:12

Página: 1 de 3

CÂMARA MUNICIPAL DE MEDIANEIRA
ESTADO DO PARANÁ

BALANÇO ORÇAMENTÁRIO
ORÇAMENTOS FISCAL E DA SEGURIDADE SOCIAL
Anexo 12, da Lei 4.320/64

Período: Exercício de 2017
Unidade Gestora: 0001 - Câmara Municipal

RECEITAS ORÇAMENTÁRIAS	Previsão Inicial (a)	Previsão Atualizada (b)	Receitas Realizadas (c)	Saldo (d) = (c-b)
Receitas (Intraorçamentárias) (I)	-	-	-	-
RECEITAS ORÇAMENTÁRIAS	**Previsão Inicial (a)**	**Previsão Atualizada (b)**	**Receitas Realizadas (c)**	**Saldo (d) = (c-b)**
SUBTOTAL DAS RECEITAS (II) = (I)	-	-	-	-
Operações de Crédito / Refinanciamento (III)	-	-	-	-
Operações de Crédito Internas	-	-	-	-
Mobiliária	-	-	-	-
Contratual	-	-	-	-
Operações de Crédito Externas	-	-	-	-
Mobiliária	-	-	-	-
Contratual	-	-	-	-
SUBTOTAL COM REFINANCIAMENTO (IV) = (II + III)	-	-	-	-
Déficit (V)	-	-	3.034.344,95	-
TOTAL (VI) = (IV + V)	-	-	3.034.344,95	-
Saldos de Exercícios Anteriores	-	-	-	-
Recursos Arrecadados em Exercícios Anteriores	-	-	-	-
Superávit Financeiro	-	-	-	-
Reabertura de Créditos Adicionais	-	-	-	-

Página: 2 de 3

CÂMARA MUNICIPAL DE MEDIANEIRA
ESTADO DO PARANÁ

BALANÇO ORÇAMENTÁRIO
ORÇAMENTOS FISCAL E DA SEGURIDADE SOCIAL
Anexo 12, da Lei 4.320/64

Período: Exercício de 2017
Unidade Gestora: 0001 - Câmara Municipal

DESPESAS ORÇAMENTÁRIAS	Dotação Inicial (e)	Dotação Atualizada (f)	Despesas Empenhadas (g)	Despesas Liquidadas (h)	Despesas Pagas (i)	Saldo da Dotação (j) = (f-g)
DESPESAS CORRENTES (VII)	4.480.500,00	3.880.500,00	2.850.685,63	2.850.685,63	2.850.685,63	1.029.814,37
PESSOAL E ENCARGOS SOCIAIS	3.340.500,00	2.740.500,00	2.358.131,75	2.358.131,75	2.358.131,75	382.368,25
OUTRAS DESPESAS CORRENTES	1.140.000,00	1.140.000,00	492.553,88	492.553,88	492.553,88	647.446,12
DESPESAS DE CAPITAL (VIII)	120.000,00	120.000,00	80.468,00	80.468,00	80.468,00	39.532,00
INVESTIMENTOS	120.000,00	120.000,00	80.468,00	80.468,00	80.468,00	39.532,00
Despesas (Intraorçamentárias) (IX)	136.500,00	136.500,00	103.191,32	103.191,32	103.191,32	33.308,68
SUBTOTAL DAS DESPESAS (X) = (VII + VIII + IX)	4.737.000,00	4.137.000,00	3.034.344,95	3.034.344,95	3.034.344,95	1.102.655,05
Amortização da Dívida / Refinanciamento (XI)	-	-	-	-	-	-
Amortização da Dívida Interna	-	-	-	-	-	-
Dívida Mobiliária	-	-	-	-	-	-
Outras Dívidas	-	-	-	-	-	-
Amortização da Dívida Externa	-	-	-	-	-	-
Dívida Mobiliária	-	-	-	-	-	-
Outras Dívidas	-	-	-	-	-	-
SUBTOTAL COM REFINANCIAMENTO (XII) = (X + XI)	4.737.000,00	4.137.000,00	3.034.344,95	3.034.344,95	3.034.344,95	1.102.655,05
Superávit (XIII)	-	-	-	-	-	-
TOTAL (XIV) = (XII + XIII)	4.737.000,00	4.137.000,00	3.034.344,95	3.034.344,95	3.034.344,95	1.102.655,05
Reserva do RPPS (XV)	-	-	-	-	-	-

Página: 3 de 3

CÂMARA MUNICIPAL DE MEDIANEIRA
ESTADO DO PARANÁ

BALANÇO ORÇAMENTÁRIO
ORÇAMENTOS FISCAL E DA SEGURIDADE SOCIAL
Anexo 12, da Lei 4.320/64

Período: Exercício de 2017
Unidade Gestora: 0001 - Câmara Municipal

QUADRO DE EXECUÇÃO DOS RESTOS A PAGAR NÃO PROCESSADOS

RESTOS A PAGAR NÃO PROCESSADOS	Inscritos: Em Exercícios Anteriores (a)	Inscritos: Em 31 de Dezembro de 2016 (b)	Liquidados (c)	Pagos (d)	Cancelados (e)	Saldo (f) = (a+b-c-e)
Despesas Correntes (I)	-	-	-	-	-	-
Pessoal e Encargos Sociais	-	-	-	-	-	-
Juros e Encargos da Dívida	-	-	-	-	-	-
Outras Despesas Correntes	-	-	-	-	-	-
Despesas de Capital (II)	-	-	-	-	-	-
Investimentos	-	-	-	-	-	-
Inversões Financeiras	-	-	-	-	-	-
Amortização da Dívida	-	-	-	-	-	-
Despesas (Intraorçamentárias) (III)	-	-	-	-	-	-
TOTAL (IV) = (I + II + III)	-	-	-	-	-	-

QUADRO DA EXECUÇÃO DOS RESTOS A PAGAR PROCESSADOS

RESTOS A PAGAR PROCESSADOS	Inscritos: Em Exercícios Anteriores (a)	Inscritos: Em 31 de Dezembro de 2016 (b)	Pagos (c)	Cancelados (d)	Saldo (e) = (a+b-c-d)
Despesas Correntes (I)	-	-	-	-	-
Pessoal e Encargos Sociais	-	-	-	-	-
Juros e Encargos da Dívida	-	-	-	-	-
Outras Despesas Correntes	-	-	-	-	-
Despesas de Capital (II)	-	-	-	-	-
Investimentos	-	-	-	-	-
Inversões Financeiras	-	-	-	-	-
Amortização da Dívida	-	-	-	-	-
Despesas (Intraorçamentárias) (III)	-	-	-	-	-
TOTAL (IV) = (I + II + III)	-	-	-	-	-

As Receitas e Despesas Intraorçamentárias foram consideradas para computo dos valores deste anexo

Sebastião Antonio
Presidente
Biênio 2017 - 2018

Anderson Vogelmann
Controlador Interno
Portaria nº 17/2017

Ari Pedro Sartori
Contador
CRC/PR 041793/O-2
Portaria nº 07/2008

CI1182611-E17

Página: 1 de 1

CAMARA MUNICIPAL DE MEDIANEIRA
ESTADO DO PARANÁ

DEMONSTRAÇÃO DA DÍVIDA FUNDADA
Anexo 16, da lei 4.320/64

Exercício de 2017
Unidade Gestora: 0001 - Câmara Municipal

Títulos	Saldos do Exercício Anterior	Débitos	Créditos	Saldos para o Exercício Seguinte
OBRIGAÇÕES TRABALHISTAS, PREVIDENCIÁRIAS E ASSISTENCIAIS A PAGAR A CURTO PRAZO	-	2.463.022,71	2.463.022,71	-
PESSOAL A PAGAR	-	2.204.169,63	2.204.169,63	-
PESSOAL A PAGAR - CONSOLIDAÇÃO	-	2.204.169,63	2.204.169,63	-
PESSOAL A PAGAR	-	2.204.169,63	2.204.169,63	-
ENCARGOS SOCIAIS A PAGAR	-	258.853,08	258.853,08	-
ENCARGOS SOCIAIS A PAGAR-INTRA OFSS	-	103.191,32	103.191,32	-
CONTRIBUIÇÃO A REGIME PRÓPRIO DE PREVIDÊNCIA (RPPS)	-	103.191,32	103.191,32	-
ENCARGOS SOCIAIS A PAGAR-INTER OFSS - UNIÃO	-	155.661,76	155.661,76	-
CONTRIBUIÇÕES AO RGPS A PAGAR	-	155.661,76	155.661,76	-
FORNECEDORES E CONTAS A PAGAR A CURTO PRAZO	-	574.164,06	574.164,06	-
FORNECEDORES E CONTAS A PAGAR NACIONAIS A CURTO PRAZO	-	574.164,06	574.164,06	-
FORNECEDORES E CONTAS A PAGAR NACIONAIS A CURTO PRAZO - CONSOLIDAÇÃO	-	574.164,06	574.164,06	-
FORNECEDORES NACIONAIS	-	574.164,06	574.164,06	-
TOTAL	-	3.037.186,77	3.037.186,77	-

Sebastião Antonio
Presidente
Biênio 2017 - 2018

Anderson Vogelmann
Controlador Interno
Portaria nº 17/2017

Ari Pedro Sartori
Contador
CRC/PR 041793/O-2
Portaria nº 07/2008

PRONIM CP - Contabilidade Pública

CI1182615-E18

Emitido em: 26/01/2018 14:16

CÂMARA MUNICIPAL DE MEDIANEIRA
ESTADO DO PARANÁ

DEMONSTRAÇÃO DA DÍVIDA FLUTUANTE
Anexo 17, da Lei 4.320/64

Exercício de 2017
Unidade Gestora: 0001 - Câmara Municipal

Títulos	Saldos do Exercício Anterior	Inscrição	Baixa	Saldos para o Exercício Seguinte
OBRIGAÇÕES TRABALHISTAS, PREVIDENCIÁRIAS E ASSISTENCIAIS A PAGAR A CURTO PRAZO	0,00	2.463.022,71	2.463.022,71	0,00
PESSOAL A PAGAR	0,00	2.204.169,63	2.204.169,63	0,00
PESSOAL A PAGAR - CONSOLIDAÇÃO	0,00	2.204.169,63	2.204.169,63	0,00
PESSOAL A PAGAR	0,00	2.204.169,63	2.204.169,63	0,00
ENCARGOS SOCIAIS A PAGAR	0,00	258.853,08	258.853,08	0,00
ENCARGOS SOCIAIS A PAGAR-INTRA OFSS	0,00	103.191,32	103.191,32	0,00
CONTRIBUIÇÃO A REGIME PRÓPRIO DE PREVIDÊNCIA (RPPS)	0,00	103.191,32	103.191,32	0,00
ENCARGOS SOCIAIS A PAGAR-INTER OFSS - UNIÃO	0,00	155.661,76	155.661,76	0,00
CONTRIBUIÇÕES AO RGPS A PAGAR	0,00	155.661,76	155.661,76	0,00
FORNECEDORES E CONTAS A PAGAR A CURTO PRAZO	0,00	574.164,06	574.164,06	0,00
FORNECEDORES E CONTAS A PAGAR NACIONAIS A CURTO PRAZO	0,00	574.164,06	574.164,06	0,00
FORNECEDORES E CONTAS A PAGAR NACIONAIS A CURTO PRAZO - CONSOLIDAÇÃO	0,00	574.164,06	574.164,06	0,00
FORNECEDORES NACIONAIS	0,00	574.164,06	574.164,06	0,00
DEMAIS OBRIGAÇÕES A CURTO PRAZO	0,00	696.860,85	696.860,85	0,00
VALORES RESTITUÍVEIS	0,00	696.860,85	696.860,85	0,00
VALORES RESTITUÍVEIS - CONSOLIDAÇÃO	0,00	696.860,85	696.860,85	0,00
CONSIGNAÇÕES	0,00	696.860,85	696.860,85	0,00
TOTAL	0,00	3.734.047,62	3.734.047,62	0,00

Nota Explicativa: Os valores apresentados consideram a movimentação das contas Intra OFSS.

Sebastião Antonio
Presidente
Biênio 2017 - 2018

Anderson Vogelmann
Controlador Interno
Portaria nº 17/2017

Ari Pedro Sartori
Contador
CRC/PR 041793/O-2
Portaria nº 07/2008

PRONIM CP - Contabilidade Pública

CI1182616-E18

Emitido em:26/01/2018 14:27

CÂMARA MUNICIPAL DE MEDIANEIRA
ESTADO DO PARANÁ
AV. José Callegari, 300 – Bairro Ipê CEP 85884-000

ESTADO DO PARANA — Natureza da Despesa Segundo as Categorias Economicas — Folha: 1
Camara Municipal de Medianeira — Exercicio de 2017 - Anexo 2, da Lei 4.320/64 - Consolidacao Geral

Unidade Gestora.....: Camara Municipal

Codigo	Especificacao	Desdobramento	Grupo de Natureza da Despesa	Natureza da Despesa
3.0.00.00.00.00.00	DESPESAS CORRENTES			2.953.876,95
3.1.00.00.00.00.00	PESSOAL E ENCARGOS SOCIAIS			2.461.323,07
3.1.90.00.00.00.00	APLICACOES DIRETAS		2.358.131,75	
3.1.90.11.00.00.00	VENCIMENTOS E VANTAGENS FIXAS - PESSOAL	2.202.469,99		
3.1.90.11.01.00.00	VENCIMENTOS E SALARIOS	1.997.401,83		
3.1.90.11.01.01.00	VENCIMENTOS E VANTAGENS FIXAS PESSOAL EF	1.246.716,51		
3.1.90.11.01.05.00	SUBSIDIOS DOS VEREADORES E PRESIDENTE DA	750.685,32		
3.1.90.11.31.00.00	GRATIFICACAO POR EXERCICIO DE CARGOS	101.860,52		
3.1.90.11.31.01.00	VENCIMENTO COMISSIONADOS - NAO OCUPANTES	101.860,52		
3.1.90.11.43.00.00	13o SALARIO	103.207,64		
3.1.90.13.00.00.00	OBRIGACOES PATRONAIS	155.661,76		
3.1.90.13.05.00.00	CONTRIBUICOES AO INSS - AGENTES POLITICO	141.985,70		
3.1.90.13.05.03.00	INSS - SUBSIDIOS DO PRESIDENTE DA CAMARA	25.009,33		
3.1.90.13.05.04.00	INSS - SUBSIDIOS DOS VEREADORES	116.976,37		
3.1.90.13.10.00.00	CONTRIB. AO INSS - COMISS. NAO DETENTORE	13.676,06		
3.1.91.00.00.00.00	APLIC. DIR. DEC. OP. ENTRE ORGAOS, FUNDO		103.191,32	
3.1.91.13.00.00.00	OBRIGACOES PATRONAIS	103.191,32		
3.1.91.13.03.00.00	CONTRIBUICOES PREVIDENCIARIAS - RPPS	103.191,32		
3.1.91.13.03.01.00	CONTRIBUICOES PREVIDENCIARIAS RPPS/ATIVO	103.191,32		
3.3.00.00.00.00.00	OUTRAS DESPESAS CORRENTES			492.553,88
3.3.90.00.00.00.00	APLICACOES DIRETAS		492.553,88	
3.3.90.14.00.00.00	DIARIAS - PESSOAL CIVIL	162.664,35		
3.3.90.14.14.00.00	DIARIAS NO PAIS	162.664,35		
3.3.90.14.14.01.00	SERVIDORES EFETIVOS	5.992,60		
3.3.90.14.14.03.00	AGENTES POLITICOS	156.671,75		
3.3.90.30.00.00.00	MATERIAL DE CONSUMO	56.325,60		
3.3.90.30.01.00.00	COMBUSTIVEIS E LUBRIFICANTES AUTOMOTIVOS	7.128,55		
3.3.90.30.01.02.00	GASOLINA	7.128,55		
3.3.90.30.15.00.00	MATERIAL PARA FESTIVIDADES E HOMENAGENS	180,00		
3.3.90.30.16.00.00	MATERIAL DE EXPEDIENTE	4.730,85		
3.3.90.30.17.00.00	MATERIAL DE PROCESSAMENTO DE DADOS	5.624,00		
3.3.90.30.21.00.00	MATERIAL DE COPA E COZINHA	2.872,30		
3.3.90.30.22.00.00	MATERIAL DE LIMPEZA E PRODUTOS DE HIGIEN	4.487,36		
3.3.90.30.24.00.00	MATERIAL PARA MANUTENCAO DE BENS IMOVEIS	6.940,50		
3.3.90.30.25.00.00	MATERIAL PARA MANUTENCAO DE BENS MOVEIS	4.488,00		
3.3.90.30.26.00.00	MATERIAL ELETRICO E ELETRONICO	4.582,91		
3.3.90.30.28.00.00	MATERIAL DE PROTECAO E SEGURANCA	3.783,52		
3.3.90.30.30.00.00	MATERIAL PARA COMUNICACOES	5.700,00		
3.3.90.30.39.00.00	MATERIAL PARA MANUTENCAO DE VEICULOS	2.173,61		
3.3.90.30.39.01.00	PNEUS	1.320,00		
3.3.90.30.39.99.00	OUTROS MATERIAIS PARA MANUTENCAO DE VEIC	853,61		
3.3.90.30.44.00.00	MATERIAL DE SINALIZACAO VISUAL E AFINS	3.634,00		
3.3.90.33.00.00.00	PASSAGENS E DESPESAS COM LOCOMOCAO	1.021,04		
3.3.90.33.01.00.00	PASSAGENS PARA O PAIS	1.021,04		
3.3.90.35.00.00.00	SERVICOS DE CONSULTORIA	2.238,00		
3.3.90.35.01.00.00	ASSESSORIA E CONSULTORIA TECNICA OU JURI	2.238,00		
3.3.90.35.01.02.00	ASSESSORIA E CONSULTORIA TECNICA OU JURI	2.238,00		
3.3.90.39.00.00.00	OUTROS SERVICOS DE TERCEIROS - PESSOA JU	270.156,18		
3.3.90.39.01.00.00	ASSINATURAS DE PERIODICOS E ANUIDADES	1.680,00		
3.3.90.39.08.00.00	MANUTENCAO DE SOFTWARE	30.317,18		
3.3.90.39.10.00.00	LOCACAO DE IMOVEIS	107.880,00		
3.3.90.39.11.00.00	LOCACAO DE SOFTWARES	6.700,00		

CAMARA MUNICIPAL DE MEDIANEIRA
ESTADO DO PARANÁ
AV. José Callegari, 300 – Bairro Ipê CEP 85884-000

ESTADO DO PARANA — Natureza da Despesa Segundo as Categorias Economicas — Folha: 2
Camara Municipal de Medianeira — Exercicio de 2017 - Anexo 2, da Lei 4.320/64 - Consolidacao Geral

Unidade Gestora.....: Camara Municipal

Codigo	Especificacao	Desdobramento	Grupo de Natureza da Despesa	Natureza da Despesa
3.3.90.39.16.00.00	MANUTENCAO E CONSERVACAO DE BENS IMOVEIS	7.885,70		
3.3.90.39.17.00.00	MANUTENCAO E CONSERVACAO DE MAQUINAS E E	3.535,00		
3.3.90.39.19.00.00	MANUTENCAO E CONSERVACAO DE VEICULOS	976,63		
3.3.90.39.19.04.00	SERVICOS GERAIS DE MECANICA VEICULAR	976,63		
3.3.90.39.20.00.00	MANUTENCAO E CONSERVACAO DE BENS MOVEIS	20,00		
3.3.90.39.43.00.00	SERVICOS DE ENERGIA ELETRICA	14.755,73		
3.3.90.39.43.99.00	SERVICOS DE ENERGIA ELETRICA DOS DEMAIS	14.755,73		
3.3.90.39.44.00.00	SERVICOS DE AGUA E ESGOTO	1.871,21		
3.3.90.39.44.99.00	SERVICOS DE AGUA E ESGOTO DOS DEMAIS SET	1.871,21		
3.3.90.39.47.00.00	SERVICOS DE COMUNICACAO EM GERAL	3.263,37		
3.3.90.39.47.01.00	SERVICOS POSTAIS	3.263,37		
3.3.90.39.48.00.00	SERVICO DE SELECAO E TREINAMENTO	38.494,00		
3.3.90.39.58.00.00	SERVICOS DE TELECOMUNICACOES	8.987,55		
3.3.90.39.59.00.00	SERVICOS DE AUDIO, VIDEO E FOTO	1.620,00		
3.3.90.39.63.00.00	SERVICOS GRAFICOS E EDITORIAIS	5.947,75		
3.3.90.39.63.01.00	IMPRESSOS EM GERAL DE USO INTERNO	5.947,75		
3.3.90.39.66.00.00	SERVICOS JUDICIARIOS	118,57		
3.3.90.39.69.00.00	SEGUROS EM GERAL	6.478,48		
3.3.90.39.69.03.00	SEGUROS DE DEMAIS VEICULOS PUBLICOS	5.295,79		
3.3.90.39.69.06.00	SEGUROS DEMAIS IMOVEIS PUBLICOS	1.182,69		
3.3.90.39.77.00.00	VIGILANCIA OSTENSIVA/MONITORADA	1.840,00		
3.3.90.39.77.99.00	VIGILANCIA DEMAIS SETORES DA ADMINISTRAC	1.840,00		
3.3.90.39.79.00.00	SERVICO DE APOIO ADMINISTRATIVO, TECNICO	6.396,00		
3.3.90.39.81.00.00	SERVICOS BANCARIOS	333,35		
3.3.90.39.83.00.00	SERVICOS DE COPIAS E REPRODUCAO DE DOCUM	707,95		
3.3.90.39.90.00.00	SERVICOS DE PUBLICIDADE LEGAL	7.866,00		
3.3.90.39.95.00.00	MANUTENCAO CONSV. DE EQUIPAMENTOS DE PRO	3.397,00		
3.3.90.39.97.00.00	DESPESAS DE TELEPROCESSAMENTO	5.355,00		
3.3.90.39.99.00.00	OUTROS SERVICOS DE TERCEIROS, PESSOA JUR	3.729,71		
3.3.90.39.99.99.00	DEMAIS SERVICOS DE TERCEIROS, PESSOA JUR	3.729,71		
3.3.90.47.00.00.00	OBRIGACOES TRIBUTARIAS E CONTRIBUTIVAS	148,71		
3.3.90.47.99.00.00	OUTRAS OBRIGACOES TRIBUTARIAS E CONTRIBU	148,71		
3.3.90.47.99.01.00	Diversas contribuicoes	148,71		
4.0.00.00.00.00.00	DESPESAS DE CAPITAL			80.468,00
4.4.00.00.00.00.00	INVESTIMENTOS			80.468,00
4.4.90.00.00.00.00	APLICACOES DIRETAS		80.468,00	
4.4.90.52.00.00.00	EQUIPAMENTOS E MATERIAL PERMANENTE	80.468,00		
4.4.90.52.06.00.00	APARELHOS E EQUIPAMENTOS DE COMUNICACAO	1.959,00		
4.4.90.52.24.00.00	EQUIPAMENTO DE PROTECAO, SEGURANCA E SOC	1.999,00		
4.4.90.52.33.00.00	EQUIPAMENTOS PARA AUDIO, VIDEO E FOTO	4.979,00		
4.4.90.52.34.00.00	MAQUINAS, UTENSILIOS E EQUIPAMENTOS DIVE	4.240,00		
4.4.90.52.35.00.00	EQUIPAMENTOS DE PROCESSAMENTO DE DADOS	59.310,00		
4.4.90.52.42.00.00	MOBILIARIO EM GERAL	7.981,00		
	Total Geral			3.034.344,95

Sebastião Antonio
Presidente
Biênio 2017 - 2018

Anderson Vogelmann
Controlador Interno
Portaria nº 17/2017

Ari Pedro Sartori
Contador
CRC/PR 041793/O-2
Portaria nº 07/2008

CI1182608-E18

MUNICÍPIO DE LINDOESTE - PR
RELATÓRIO DE GESTÃO FISCAL
DEMONSTRATIVO DAS GARANTIAS E CONTRAGARANTIAS DE VALORES
ORÇAMENTOS FISCAL E DA SEGURIDADE SOCIAL
JANEIRO A DEZEMBRO DE 2017

RGF – Anexo 3 (LRF, art. 55, inciso I, alínea "c" e art. 40, § 1º) — R$ 1,00

GARANTIAS CONCEDIDAS	SALDO DO EXERCÍCIO ANTERIOR	SALDO DO EXERCÍCIO DE 2017 Até o 1º Semestre	Até o 2º Semestre
EXTERNAS (I)			
Aval ou Fiança em operações de crédito	0,00	0,00	0,00
Outras Garantias nos Termos da LRF	0,00	0,00	0,00
INTERNAS (II)			
Aval ou Fiança em operações de crédito	0,00	0,00	0,00
Outras Garantias nos Termos da LRF	0,00	0,00	0,00
TOTAL GARANTIAS CONCEDIDAS (III) = (I + II)	0,00	0,00	0,00
RECEITA CORRENTE LÍQUIDA - RCL IV	18.168.710,87	19.240.708,27	19.076.406,77
% do TOTAL DAS GARANTIAS sobre a RCL	0,00	0,00	0,00
LIMITE DEFINIDO POR RESOLUÇÃO DO SENADO FEDERAL - 22%	3.997.116,39	4.232.955,82	4.196.809,49

CONTRAGARANTIAS RECEBIDAS	SALDO DO EXERCÍCIO ANTERIOR	SALDO DO EXERCÍCIO DE 2017 Até o 1º Semestre	Até o 2º Semestre
EXTERNAS (V)			
Aval ou Fiança em operações de crédito	0,00	0,00	0,00
Outras Garantias nos Termos da LRF	0,00	0,00	0,00
INTERNAS (VI)			
Aval ou Fiança em operações de crédito	0,00	0,00	0,00
Outras Garantias nos Termos da LRF	0,00	0,00	0,00
TOTAL CONTRAGARANTIAS RECEBIDAS VII = (V + VI)	0,00	0,00	0,00

MEDIDAS CORRETIVAS:

FONTE: GOVERNO MUNICIPAL

CI1182619-E18

Lindoeste, 26/01/2018

JADIEL ALMEIDA FERREIRA — VIVIANA ANDREA PERIN DOS SANTOS — JOSE ROMUALDO PEDRO

CÂMARA MUNICIPAL DE MEDIANEIRA
ESTADO DO PARANÁ
AV. José Callegari, 300 – Bairro Ipê CEP 85884-000
Fone/Fax (045) 3264-2475

ESTADO DO PARANA — Programa de Trabalho — Folha: 1
Camara Municipal de Medianeira — Exercicio de 2017 - Anexo 6, da Lei 4.320/64

Unidade Gestora.....: Camara Municipal
Orgao..............: 01 LEGISLATIVO
Unidade Orcamentaria: 01.01 Acao Legislativa

Codigo	Especificacao	Projetos	Atividades	Oper. Especiais	Total
01.000.0000.0.000.000	Legislativa		3.034.344,95		3.034.344,95
01.031.0000.0.000.000	Acao Legislativa		3.034.344,95		3.034.344,95
01.031.0001.0.000.000	Impedir a ocorrencia de abusos e controlar os resultados das acoes dos gestores publicos municipais, bem como legislar sobre assuntos de interesse do Municipio.		3.034.344,95		3.034.344,95
01.031.0001.2.001.000	Manutencao Atividades Legislativas		3.034.344,95		3.034.344,95
	Total Unidade Orcamentaria..........		3.034.344,95		3.034.344,95
	Total do Orgao		3.034.344,95		3.034.344,95
	Total Geral		3.034.344,95		3.034.344,95

Sebastião Antonio
Presidente
Biênio 2017 - 2018

Anderson Vogelmann
Controlador Interno
Portaria nº 17/2017

Ari Pedro Sartori
Contador
CRC/PR 041793/O-2
Portaria nº 07/2008

CI1182610-E18

CÂMARA MUNICIPAL DE MEDIANEIRA
ESTADO DO PARANÁ

BALANÇO PATRIMONIAL — Página 1 de 1

Período: Exercício de 2017
Unidade Gestora: 0001 - Câmara Municipal — Anexo 14, da Lei 4.320/64

ATIVO — ESPECIFICAÇÃO	Exercício Atual	Exercício Anterior	PASSIVO E PATRIMÔNIO LÍQUIDO — ESPECIFICAÇÃO	Exercício Atual	Exercício Anterior
ATIVO CIRCULANTE	0,00	0,00	PASSIVO CIRCULANTE	0,00	0,00
CAIXA E EQUIVALENTES DE CAIXA	0,00	0,00	OBRIGAÇÕES TRABALHISTAS, PREVIDENCIÁRIAS E ASSISTENCIAIS A PAGAR A CURTO PR	0,00	0,00
ESTOQUES	0,00	0,00	FORNECEDORES E CONTAS A PAGAR A CURTO PRAZO	0,00	0,00
ATIVO NÃO-CIRCULANTE	548.748,99	469.475,99	DEMAIS OBRIGAÇÕES A CURTO PRAZO	0,00	0,00
IMOBILIZADO	548.748,99	469.475,99	PATRIMÔNIO LÍQUIDO	548.748,99	469.475,99
			PATRIMÔNIO SOCIAL E CAPITAL SOCIAL	0,00	0,00
			ADIANTAMENTO PARA FUTURO AUMENTO DE CAPITAL	0,00	0,00
			RESERVAS DE CAPITAL	0,00	0,00
			AJUSTES DE AVALIAÇÃO PATRIMONIAL	0,00	0,00
			RESERVAS DE LUCROS	0,00	0,00
			DEMAIS RESERVAS	0,00	0,00
			RESULTADOS ACUMULADOS	548.748,99	469.475,99
			(-) AÇÕES / COTAS EM TESOURARIA	0,00	0,00
TOTAL	548.748,99	469.475,99	TOTAL	548.748,99	469.475,99

QUADRO DOS ATIVOS E PASSIVOS FINANCEIROS E PERMANENTES - LEI Nº 4.320/64

ESPECIFICAÇÃO	Exercício Atual	Exercício Anterior
ATIVO (I)	548.748,99	469.475,99
ATIVO FINANCEIRO	0,00	0,00
ATIVO PERMANENTE	548.748,99	469.475,99
PASSIVO (II)	0,00	0,00
PASSIVO FINANCEIRO	0,00	0,00
PASSIVO PERMANENTE	0,00	0,00
SALDO PATRIMONIAL (I - II)	548.748,99	469.475,99

QUADRO DAS CONTAS DE COMPENSAÇÃO - LEI Nº 4.320/64

ESPECIFICAÇÃO	Exercício Atual	Exercício Anterior
ATOS POTENCIAIS ATIVOS		
GARANTIAS E CONTRAGARANTIAS RECEBIDAS	$0,00	$0,00
DIREITOS CONVENIADOS E OUTROS INSTRUMENTOS CONGÊNERES	$0,00	$0,00
DIREITOS CONTRATUAIS	$0,00	$0,00
OUTROS ATOS POTENCIAIS ATIVOS	$0,00	$0,00
TOTAL DOS ATOS POTENCIAIS ATIVOS	$0,00	$0,00
ATOS POTENCIAIS PASSIVOS		
GARANTIAS E CONTRAGARANTIAS CONCEDIDAS	$0,00	$0,00
OBRIGAÇÕES CONVENIADAS E OUTROS INSTRUMENTOS CONGÊNERES	$0,00	$0,00
OBRIGAÇÕES CONTRATUAIS	367.483,61	35.382,94
OUTROS ATOS POTENCIAIS PASSIVOS	$0,00	$0,00
TOTAL DOS ATOS POTENCIAIS PASSIVOS	367.483,61	35.382,94

QUADRO DO SUPERÁVIT / DÉFICIT FINANCEIRO

DESTINAÇÃO DE RECURSOS	EXERCÍCIO ATUAL	EXERCÍCIO ANTERIOR
0 Recursos Ordinários (Livres)	0,00	0,00
1 Recursos do Tesouro (Descentralizados)	0,00	0,00
94 Retenções em caráter Consignatório	0,00	0,00
Total das Fontes de Recursos	0,00	0,00

*Nota Explicativa: Os valores apresentados consideram a movimentação das contas intra OFSS.

Sebastião Antonio
Presidente
Biênio 2017 - 2018

Anderson Vogelmann
Controlador Interno
Portaria nº 17/2017

Ari Pedro Sartori
Contador
CRC/PR 041793/O-2
Portaria nº 07/2008

PRONIM CP - Contabilidade Pública — Emitido em: 26/01/2018 13:15:22

CI1182613-E18

CI1182618-E18

MUNICÍPIO DE LINDOESTE - PR
RELATÓRIO DA GESTÃO FISCAL
DEMONSTRATIVO DA DÍVIDA CONSOLIDADA LÍQUIDA
ORÇAMENTOS FISCAL E DA SEGURIDADE SOCIAL
JANEIRO A DEZEMBRO 2017

RGF - Anexo 2 (LRF, art.55, inciso I, alínea "b") — R$ 1,00

DÍVIDA CONSOLIDADA	SALDO DO EXERCÍCIO ANTERIOR	SALDO DO EXERCÍCIO DE 2017 Até o 1º Semestre	Até o 2º Semestre
DÍVIDA CONSOLIDADA - DC(I)	950.790,33	1.349.128,50	1.496.669,39
Dívida Mobiliária	0,00	0,00	0,00
Dívida Contratual	950.790,33	1.349.128,50	1.496.669,39
Empréstimos	950.790,33	1.346.568,50	1.494.216,06
Internos	950.790,33	1.346.568,50	1.494.216,06
Externos	0,00	0,00	0,00
Reestruturação da Dívida de Estados e Municípios	0,00	0,00	0,00
Financiamentos	0,00	2.560,00	2.453,33
Internos	0,00	2.560,00	2.453,33
Externos	0,00	0,00	0,00
Parcelamentos e Renegociação de Dívidas	0,00	0,00	0,00
De Tributos	0,00	0,00	0,00
De Contribuições Previdenciárias	0,00	0,00	0,00
De Demais Contribuições Sociais	0,00	0,00	0,00
Do FGTS	0,00	0,00	0,00
Com instituição não Financeira	0,00	0,00	0,00
Demais Dívidas Contratuais	0,00	0,00	0,00
Precatórios Posteriores a 05/05/2000(Inclusive) - Vencidos e não Pagos	0,00	0,00	0,00
Outras Dívidas	0,00	0,00	0,00
DEDUÇÕES(II)	267.079,56	-3.479.527,69	-7.578.574,07
Disponibilidade de Caixa	267.079,56	-3.479.527,69	-7.578.574,07
Disponibilidade de Caixa Bruta	1.482.459,42	2.791.573,41	3.071.545,33
(-)Restos a Pagar Processados	1.215.379,86	6.271.101,10	10.650.119,40
Demais Haveres Financeiros	0,00	0,00	0,00
DÍVIDA CONSOLIDADA LÍQUIDA - DCL (III) = (I-II)	683.710,77	4.828.656,19	9.075.243,46
RECEITA CORRENTE LIQUIDA - RCL	18.168.710,87	19.240.708,27	19.076.406,77
% DA DC SOBRE A RCL(I/RCL)	5,23	7,01	7,85
% DA DCL SOBRE A RCL(III/RCL)	-2,93	-7,50	-8,26
LIMITE DEFINIDO POR RESOLUÇÃO DO SENADO FEDERAL - <120%>	21.802.453,04	23.088.849,92	22.891.688,12
LIMITE DE ALERTA (inciso III do §1º do art.59 da LRF) - <108%>	19.622.207,74	20.779.964,93	20.602.519,31

OUTROS VALORES NÃO INTEGRANTES DA DC	SALDO DO EXERCÍCIO ANTERIOR	SALDO DO EXERCÍCIO DE 2017 Até o 1º Semestre	Até o 2º Semestre
INSUFICIÊNCIA FINANCEIRA	0,00	3.479.527,69	7.578.574,07
DEPÓSITOS	0,00	0,00	217,49
ANTECIPAÇÕES DA RECEITA ORÇAMENTÁRIA - ARO	0,00	0,00	0,00
PRECATÓRIOS ANTERIORES A 05/05/2000	0,00	0,00	0,00
PRECATÓRIOS POSTERIORES A 05/05/2000 (Não incluídos na DC)	0,00	0,00	0,00
PASSIVO ATUARIAL	0,00	0,00	0,00
RP NÃO PROCESSADOS DE EXERCÍCIOS ANTERIORES	1.412.288,93	4.978.118,63	6.159.920,01

Município de Lindoeste - PR - Poder Executivo
PREFEITURA MUNICIPAL DE LINDOESTE
RELATÓRIO DA GESTÃO FISCAL
DEMONSTRATIVO DA DESPESA COM PESSOAL
ORÇAMENTOS FISCAL E DA SEGURIDADE SOCIAL
JANEIRO/2017 A DEZEMBRO/2017

RGF – ANEXO 1 (LRF, art. 55, inciso I, alínea "a") — R$ 1,00

DESPESAS COM PESSOAL	DESPESAS EXECUTADAS (Últimos 12 Meses) LIQUIDADAS (a)	INSCRITAS EM RESTOS A PAGAR NÃO PROCESSADOS (b)
DESPESA BRUTA COM PESSOAL (I)	10.144.182,34	2.560,00
Pessoal Ativo	9.575.847,01	0,00
Pessoal Inativo e Pensionistas	130.660,33	0,00
Outras Despesas de Pessoal Decorrentes de Contratos De Terceirização (art. 18, § 1º da LRF)	437.675,00	2.560,00
Outras Despesas de Pessoal Decorrentes de Contratos de Terceirização (exceto elemento 34)	0,00	0,00
(-)DESPESAS NÃO COMPUTADAS (art.19, §1º da LRF) (II)	20.862,12	0,00
Indenizações por Demissão e Incentivos à Demissão Voluntária	0,00	0,00
Decorrentes de Decisão Judicial de período anterior ao da apuração	0,00	0,00
Despesas de Exercícios Anteriores de período anterior ao da apuração	0,00	0,00
Inativos e Pensionistas com Recursos Vinculados	0,00	0,00
Instrução Normativa TCE/PR 56/2011	20.862,12	0,00
Pensionistas	2.940,01	0,00
IRRF	17.922,11	0,00
DESPESA LÍQUIDA COM PESSOAL (III) = (I-II)	10.123.320,22	2.560,00

APURAÇÃO DO CUMPRIMENTO DO LIMITE LEGAL	VALOR	% SOBRE A RCL AJUSTADA
RECEITA CORRENTE LÍQUIDA - RCL (V)	19.076.406,77	-
Transferências obrigatórias da União relativas as emendas individuais (V) (§ 13, art. 166 da CF)	0,00	-
RECEITA CORRENTE LÍQUIDA AJUSTADA - RCL (VI)	19.076.406,77	-
DESPESA TOTAL COM PESSOAL - DTP (IV) = (III a + III b)	10.123.320,22	53,07
LIMITE MÁXIMO (incisos I, II e III, art. 20 da LRF) - 54,00%	10.301.259,66	54,00%
LIMITE PRUDENCIAL (§ ú n i co, art. 22 da LRF) - 51,30%	9.786.196,67	51,30%
LIMITE DE ALERTA (inciso II do § 1º do art. 59 da LRF) - 48,60%	9.271.133,69	48,60%

FONTE: Sistema Betha Sistemas, Unidade Responsável , Data da emissão 26/01/2018 e hora de emissão 16:03:58.

Nota: Durante o exercício, somente as despesas liquidadas são consideradas executadas. No encerramento do exercício, as despesas não liquidadas inscritas em Restos a Pagar Não Processados são também consideradas executadas. Dessa forma, para maior transparência, as despesas executadas estão segregadas em:
a) Despesas liquidadas, consideradas aquelas em que houve a entrega do material ou serviço, nos termos do art. 63 da Lei 4.320/64;
b) Despesas empenhadas mas não liquidadas, inscritas em Restos a Pagar Não Processados, consideradas liquidadas no encerramento do exercício, por força inciso II do art.35 da Lei 4.320/64.

CI1182617-E18

Lindoeste, 26/01/2018

JADIEL ALMEIDA FERREIRA — SECRETARIO DE FINANCAS
VIVIANA ANDREA PERIN DOS SANTOS — CONTADORA
JOSE ROMUALDO PEDRO — PREFEITO MUNICIPAL

Município de Lindoeste - PR - Poder Executivo
PREFEITURA MUNICIPAL DE LINDOESTE
RELATÓRIO DE GESTÃO FISCAL
DEMONSTRATIVO DAS OPERAÇÕES DE CRÉDITO
ORÇAMENTOS FISCAL E DA SEGURIDADE SOCIAL
JANEIRO A DEZEMBRO 2017/SEMESTRE JULHO - DEZEMBRO

RGF – ANEXO 4 (LRF, art. 55, inciso I, alínea "d" e inciso III alínea "c") — R$ 1,00

OPERAÇÕES DE CRÉDITO	VALOR No Semestre de Referência	Até o Semestre de Referência
SUJEITAS AO LIMITE PARA FINS DE CONTRATAÇÃO (I)	147.647,56	543.425,73
Mobiliária	0,00	0,00
Interna	0,00	0,00
Externa	0,00	0,00
Contratual	147.647,56	543.425,73
Interna	147.647,56	543.425,73
Abertura de Crédito	0,00	0,00
Aquisição Financiada de Bens e Arrendamento Mercantil Financeiro	0,00	0,00
Derivadas de PPP	0,00	0,00
Demais Aquisições Financiadas	0,00	0,00
Antecipação de Receita	0,00	0,00
Pela Venda a Termo de Bens e Serviços	0,00	0,00
Demais Antecipações de Receita	0,00	0,00
Assunção, Reconhecimento e Confissão de Dívidas (LRF, art. 29, § 1º)	0,00	0,00
Outras Operações de Crédito	147.647,56	543.425,73
Externa	0,00	0,00
NÃO SUJEITAS AO LIMITE PARA FINS DE CONTRATAÇÃO (II)	0,00	0,00
Parcelamentos de Dívidas	0,00	0,00
De Tributos	0,00	0,00
De Contribuições Sociais	0,00	0,00
Previdenciárias	0,00	0,00
Demais Contribuições Sociais	0,00	0,00
Do FGTS	0,00	0,00
Melhoria da Administração de Receitas e da Gestão Fiscal, Financeira e Patrimonial	0,00	0,00
Programa de Iluminação Pública - RELUZ	0,00	0,00

APURAÇÃO DO CUMPRIMENTO DOS LIMITES	VALOR	% SOBRE A RCL
RECEITA CORRENTE LÍQUIDA - RCL (IV)	19.076.406,77	—
TOTAL CONSIDERADO PARA FINS DA APURAÇÃO DO CUMPRIMENTO DO LIMITE = (I)	543.425,73	2,85
LIMITE GERAL DEFINIDO POR RESOLUÇÃO DO SENADO FEDERAL PARA AS OPERAÇÕES DE CRÉDITO EXTERNAS E INTERNAS	3.052.225,08	16,00
OPERAÇÕES DE CRÉDITO POR ANTECIPAÇÃO DA RECEITA ORÇAMENTÁRIA	0,00	0,00
LIMITE DEFINIDO POR RESOLUÇÃO DO SENADO FEDERAL PARA AS OPERAÇÕES DE CRÉDITO POR ANTECIPAÇÃO DA RECEITA ORÇAMENTÁRIA	1.335.348,47	7,00
TOTAL CONSIDERADO PARA CONTRATAÇÃO DE NOVAS OPERAÇÕES DE CRÉDITO (III) = (I + II)	543.425,73	2,85

FONTE: GOVERNO MUNICIPAL

Lindoeste, 26/01/2018

CI1182620-E18

JADIEL ALMEIDA FERREIRA — SECRETARIO DE FINANCAS
VIVIANA ANDREA PERIN DOS SANTOS — CONTADORA
JOSE ROMUALDO PEDRO — PREFEITO MUNICIPAL

MUNICÍPIO DE LINDOESTE - PR
RELATÓRIO DE GESTÃO FISCAL
DEMONSTRATIVO CONSOLIDADO DA DISPONIBILIDADE DE CAIXA
ORÇAMENTOS FISCAL E DA SEGURIDADE SOCIAL
JANEIRO A DEZEMBRO 2017/SEMESTRE JULHO - DEZEMBRO

RGF - Anexo 5 (LRF, art. 55, Inciso III, alínea "a") — R$ 1,00

DESTINAÇÃO DE RECURSOS	DISPONIBILIDADE DE CAIXA BRUTA (a)	OBRIGAÇÕES FINANCEIRAS (b)	DISPONIBILIDADE DE CAIXA LÍQUIDA (c) = (a - b)
B.FIN.GESTAO PROG BOLSA FAM CAD UN (GBF)(U)	25.976,61	0,00	25.976,61
B.FIN.GESTAO PROG BOLSA FAM CAD UN (GSUAS)(U)	11.332,97	1.942,00	9.390,97
B.FIN.PROT SOCIAL ESPEC MED COMPLEX -FNAS(U)	4.893,89	0,00	4.893,89
BLAFB - ASSISTENCIA FARMACEUTICA	10.888,55	0,00	10.888,55
BLAFB- ASSISTENCIA FARMACEUTICA MSAUDE F- 498	0,00	1.208,98	(1.208,98)
BLMAC- ATENCAO DE MEDIA E ALTA COMPLEXIBILIDADE AM	268.835,47	200,00	268.635,47
BLMAC- ATENCAO DE MEDIA E ALTA COMPLEXIBILIDADE F-496	50,00	8.050,00	(8.000,00)
BLOCO FINANCIAMENTO DA PROTECAO SOCIAL BASICA(SUAS	(1.564,15)	61.145,73	(62.709,88)
Bloco Investimento Serv Saude-Portaria 204/2007	75.337,63	24.753,82	50.583,81
BLVGS - Vigilancia em Saude	47.898,25	6.750,08	41.148,17
BLVGS - Vigilancia em Saude - Exerc.Aterior	(7,80)	0,00	(7,80)
Componente para Qualificação da Gestão (SUAS)	14.900,89	2.954,49	11.946,40
CONVENIO AQUISICAO DE EQUIPAMENTOS PROP. 1160-03- FNS/MSAUDE	0,00	118.706,55	(118.706,55)
CONVENIO AQUISICAO DE EQUIPAMENTOS PROP. 14-001- FNS/MSAUDE	30.017,45	0,00	30.017,45
CONVENIO AQUISICAO DE EQUIPAMENTOS PROP. 15-001- FNS/MSAUDE	193.081,64	101.587,40	91.494,24
COSIP - Iluminacao Publica	81.309,09	31.582,66	49.726,43
CV M.CIDADES RECAPE (P:1016593-06-2014)	4.904,86	0,00	4.904,86
CV M.I.NACIONAL -Pontes e Bueiros	10,15	0,00	10,15
CV MAPA -MAQUINAS - 2014	18.908,02	0,00	18.908,02
CV PAR-Infraest Escolar - MEC/FNDE	2.580,70	0,00	2.580,70
CV SEDU - INFRAEST URB.-CALÇADAS	0,00	90.873,34	(90.873,34)
Educação / 25% sobre Impostos	(48.787,51)	31.162,42	(79.949,93)
ESTRUT. DA REDE DE SERVIÇOS DE ATENCAO BASICA DE SAUDE	0,00	3.840,00	(3.840,00)
EXECUÇÃO DO PROG EST QUALIF CONSELHOS SAUDE - PQCMS- CUSTI	4.921,39	0,00	4.921,39
FEAS INCENTIVO III	13.679,02	8.006,80	5.672,22
FNDE - Transporte Escolar Federal	7.125,30	5.882,31	1.242,99
FUNDEF 40%	(14.466,77)	0,00	(14.466,77)
GERENCIA DE TRANSITO	9,95	0,00	9,95
Infrestrutura Esportiva -Conv. Federal Mins Esport	165.539,84	87.637,60	77.902,24
Infrestrutura Esportiva -Conv. Federal Mins Esport- superavit	0,00	7.361,44	(7.361,44)
MDE / Salario Educacao	26.469,38	10.929,79	15.539,59
MDE-PNAE - Prog Nacional Alimentacao escolar	14.607,34	5.546,50	9.060,84
MDE/PDDE - Programa Dinheiro Direto na escola	720,00	720,00	0,00
MSAUDE - AIHS - Hospital Municipal	28.662,59	1.849,95	26.812,64
Operação Credito _Pavimentação Vias I	23.810,34	8.715,64	15.094,70
PROGRAMA ESTADUAL ASSISTENCIA FARMACEUTICA F- 328	0,00	3.534,37	(3.534,37)
PROGRAMA ESTADUAL DE GESTAO DE SOLOS E AGUA EM MICROBACIA	21.288,56	933,01	20.355,55
PROGRAMA ESTADUAL INVESTIMENTO SUS/ESTADO	394.322,39	4.285,00	390.037,39
PROGRAMA FEDERAL BRASIL CARINHOSO F- 133	9.578,81	0,00	9.578,81
Programa PETE/Estadual	469,26	6.575,20	(6.105,94)
REALIZAÇÃO DE CAPACITAÇÃO TECNICA NA 8ª EXPOLIN - MAPA	0,00	35.390,00	(35.390,00)
Retenções em caráter consignatório ocorridas no ex	0,00	217,49	(217,49)
ROYALTIES	42.724,71	42.591,42	133,29
SAUDE 15%	(36.093,43)	204.243,66	(240.337,09)
SUS/BLATB - Atencao Basica	437.978,34	25.669,09	412.309,25
TAXA DE PRESTACAO DE SERVICO	66.900,58	52.047,46	14.853,12
TOTAL DOS RECURSOS VINCULADOS (I)	1.948.814,31	996.894,20	951.920,11

Continua 1/2

MUNICÍPIO DE LINDOESTE - PR
RELATÓRIO DE GESTÃO FISCAL
DEMONSTRATIVO CONSOLIDADO DA DISPONIBILIDADE DE CAIXA
ORÇAMENTOS FISCAL E DA SEGURIDADE SOCIAL
JANEIRO A DEZEMBRO 2017/SEMESTRE JULHO - DEZEMBRO

Continuação 2/2

RGF - Anexo 5 (LRF, art. 55, Inciso III, alínea "a") — R$ 1,00

DESTINAÇÃO DE RECURSOS	DISPONIBILIDADE DE CAIXA BRUTA (a)	OBRIGAÇÕES FINANCEIRAS (b)	DISPONIBILIDADE DE CAIXA LÍQUIDA (c) = (a - b)
CIDE (LEI10866/04)	9.491,01	19.008,46	(9.517,45)
CONVENIO AQUISICAO DE EQUIPAMENTOS PROP. 14-001- FNS/MSAUDE	0,00	1.454,00	(1.454,00)
CONVENIO BRINCADEIRAS NA COMUNIDADE- FIA	294,21	0,00	294,21
Educação / 5% sobre Transf. Constitucionais	(100.077,52)	46.946,83	(147.024,35)
FUNDEF 60%	11.595,01	0,02	11.594,99
PROGRAMA ESTADUAL ASSITENCIA FARMACEUTICA	10.597,93	0,00	10.597,93
RECURSOS LIVRES	1.157.837,88	1.326.724,99	(168.887,11)
TAXA DE PODER DE POLICIA	32.992,50	23.410,63	9.581,87
TOTAL DOS RECURSOS NÃO VINCULADOS (II)	1.122.731,02	1.417.544,93	(294.813,91)
TOTAL (III) = (I + II)	3.071.545,33	2.414.439,13	657.106,20
REGIME PRÓPRIO DE PREVIDÊNCIA DOS SERVIDORES[1]	0,00	0,00	0,00

FONTE:
Nota: [1] A disponibilidade de caixa do RPPS está comprometida com o Passivo Atuarial.
Lindoeste, 26/01/2018

CI1182621-E18

JADIEL ALMEIDA FERREIRA — SECRETARIO DE FINANCAS
VIVIANA ANDREA PERIN DOS SANTOS — CONTADORA
JOSE ROMUALDO PEDRO — PREFEITO MUNICIPAL

Município de Lindoeste - PR - Poder Executivo
PREFEITURA MUNICIPAL DE LINDOESTE
RELATÓRIO DA GESTÃO FISCAL
DEMONSTRATIVO SIMPLIFICADO DO RELATÓRIO DE GESTÃO FISCAL
ORÇAMENTOS FISCAL E DA SEGURIDADE SOCIAL
Até o 2º Semestre de 2017

L.R.F, Artigo 48 - Anexo 7 — R$ 1,00

DESPESAS COM PESSOAL	VALOR	% SOBRE A RCL
Despesa Total com Pessoal - DTP	10.125.880,22	53,08
Limite Máximo (incisos I, II e III, art. 20 da LRF) - <%>	10.301.259,66	54,00
Limite Prudencial (parágrafo único, art. 22 da LRF) - <%>	9.786.196,68	51,30

DÍVIDA CONSOLIDADA	VALOR	% SOBRE A RCL
Dívida Consolidada Líquida	707.762,75	3,71%
Limite Definido por Resolução do Senado Federal	22.891.688,12	120,00

GARANTIA DE VALORES	VALOR	% SOBRE A RCL
Total das Garantias Concedidas	0,00	0,00
Limite Definido por Resolução do Senado Federal	4.196.809,49	22,00

OPERAÇÕES DE CRÉDITO	VALOR	% SOBRE A RCL
Operações de Crédito Externas e Internas	543.425,73	2,85
Operações de Crédito por Antecipação da Receita	0,00	0,00
Limite Definido pelo Senado Federal para Operações de Crédito Externas e Internas	3.052.225,08	16,00
Limite Definido pelo Senado Federal para Operações de Crédito por Antecipação da Receita	1.335.348,47	7,00

RESTOS A PAGAR	INSCRIÇÃO EM RESTOS A PAGAR NÃO PROCESSADOS DO EXERCÍCIO	SUFICIÊNCIA ANTES DA INSCRIÇÃO EM RESTOS A PAGAR NÃO PROCESSADOS DO EXERCÍCIO)
Valor Apurado nos Demonstrativos Respectivos	86.867,72	0,00

FONTE: GOVERNO MUNICIPAL

CI1182623-18

PODER JUDICIÁRIO
ESTADO DO PARANÁ

2º Tabelionato de Protesto de Títulos

COMARCA DE CASCAVEL - PARANÁ

Ivan Possamai
OFICIAL TITULAR

Ivan Possamai Junior
OFICIAL SUBSTITUTO

Geneci Dallagnol Possamai - Marisa Weis Rocha
ESCREVENTES

17

EDITAL DE INTIMAÇÃO

Encontram-se neste Ofício para protesto os títulos abaixo discriminados de responsabilidade dos devedores a seguir relacionados: O valor do título está expresso em FAIXA conforme Lei 13.611/02, item I Tab. XV.

Rua Souza Naves, 3600 - Sala 04 - Fone/Fax: (45) 3225-2144 - Comarca de Cascavel/PR

00059641ARNOLDO JESKE C.P.F. 028.601.639-72 RUA VITORIA 000092 Cascavel PR DP DE FATURA P/ INDICACAO Pagar ate: 30/01/2018 Apontamento: 2593 Data do apontamento: 24/01/2018 Numero: 009675 01 Vcto: 04/01/2018 Valor faixa: A Favorecido: COUTO NURNBERG COM PECAS LTDA Portador : BANCO ITAU UNIBANCO SA Motivo : POR FALTA DE PAGAMENTO

0057037IVAN LAERTES JESKE C.P.F. 488.449.429-68 RUA CAPANEMA 000281 Cascavel PR DP DE FATURA P/ INDICACAO Pagar ate: 30/01/2018 Apontamento: 2532 Data do apontamento: 24/01/2018 Numero: 009223 03 Vcto: 15/01/2018 Valor faixa: A Favorecido: COUTO E NURNBERG COMERCIO DE PECAS LTDA Portador : BANCO BRADESCO SA Motivo : POR FALTA DE PAGAMENTO

2448 VANDERLEI TRINDADE C.P.F. 069.823.599-13 R ALDUINO MACHADO, 438 - SANTOS DUMONT Cascavel PR DP DE FATURA P/ INDICACAO Pagar ate: 30/01/2018 Apontamento: 2520 Data do apontamento: 24/01/2018 Numero: 015353-2/3 Vcto: 27/11/2017 Valor faixa: A Favorecido: M G RAMBO DE CARVALHO E CIA LT Portador : COOP DE CRED MUTUO DOS ESCRIVAES NOTARIOS E REGIST Motivo : POR FALTA DE PAGAMENTO

ADEMIR FRANCISCO DA SILVA C.P.F. 554.882.009-59 RUA CHOPINZINHO 194 ESMERALDA Cascavel PR DP DE FATURA P/ INDICACAO Pagar ate: 30/01/2018 Apontamento: 2645 Data do apontamento: 24/01/2018 Numero: 20179 Vcto: 15/01/2018 Valor faixa: A Favorecido: MASCOR IMOVEIS LTDA Portador : BANCO ITAU UNIBANCO SA Motivo : POR FALTA DE PAGAMENTO

ADRIANA DE OLIVEIRA PRATES C.P.F. 061.151.099-57 ANTONIO PEXE, 187 Cascavel PR DP DE FATURA P/ INDICACAO Pagar ate: 30/01/2018 Apontamento: 2562 Data do apontamento: 24/01/2018 Numero: 09004 Vcto: 15/01/2018 Valor faixa: A Favorecido: UNIPRIME NORTE DO PARANA Portador : BANCO BRADESCO SA Motivo : POR FALTA DE PAGAMENTO

ALBINO ISMAEL ZORNITTA C.P.F. 076.247.199-91 RUA SAO LUIZ 2108 APT 13 Cascavel PR DP DE FATURA P/ INDICACAO Pagar ate: 30/01/2018 Apontamento: 2575 Data do apontamento: 24/01/2018 Numero: 0000007942 Vcto: 08/01/2018 Valor faixa: A Favorecido: SS IMOVEIS LTDA Portador : BANCO DO BRASIL SA Motivo : POR FALTA DE PAGAMENTO

ALEX WINTER C.P.F. 054.017.079-83 RUA FORTALEZA, 3418 - APTO 30 A Cascavel PR DP DE FATURA P/ INDICACAO Pagar ate: 30/01/2018 Apontamento: 2662 Data do apontamento: 25/01/2018 Numero: 0000008065 Vcto: 09/01/2018 Valor faixa: A Favorecido: SS IMOVEIS LTDA Portador : BANCO DO BRASIL SA Motivo : POR FALTA DE PAGAMENTO

ALEXANDRE JOSE JULHAO DE SOUSA C.P.F. 111.958.656-94 R LAGOA GRANDE 215 Cascavel PR CERTIDAO Pagar ate: 30/01/2018 Apontamento: 2754 Data do apontamento: 25/01/2018 Numero: SN Vcto: 31/10/2017 Valor faixa: K Favorecido: GABRIELLA GROLLI DE SOUZA Portador : GABRIELLA GROLLI DE SOUZA Motivo : POR FALTA DE PAGAMENTO

AMANDA CAROLINE DUDCZAK C.P.F. 007.385.449-22 RUA FORTALEZA 2771 APT 47 B Cascavel PR DP DE FATURA P/ INDICACAO Pagar ate: 30/01/2018 Apontamento: 2574 Data do apontamento: 24/01/2018 Numero: 0000007988 Vcto: 08/01/2018 Valor faixa: A Favorecido: SS IMOVEIS LTDA Portador : BANCO DO BRASIL SA Motivo : POR FALTA DE PAGAMENTO

ANA POEHLIG C.P.F. 431.666.019-53 VISCONDE DE GUARAPUAVA 2811 - APTO 302 Cascavel PR DP DE FATURA P/ INDICACAO Pagar ate: 30/01/2018 Apontamento: 2536 Data do apontamento: 24/01/2018 Numero: 100408 Vcto: 10/01/2018 Valor faixa: A Favorecido: BANCO DO ESTADO DO RIO GDE DO SUL S.A Portador : BANCO BRADESCO SA Motivo : POR FALTA DE PAGAMENTO

ANDERSON VICTOLA NUNES C.P.F. 036.555.899-05 RUA PIO XII,3876 Cascavel PR DP DE FATURA P/ INDICACAO Pagar ate: 30/01/2018 Apontamento: 2676 Data do apontamento: 25/01/2018 Numero: 23589-2 Vcto: 17/01/2018 Valor faixa: A Favorecido: SELAMIX IMPERMEABILIZANTES LTDA ME Portador : BANCO DO BRASIL SA Motivo : POR FALTA DE PAGAMENTO

CELSO MARCELO BISPO DOS SANTOS C.P.F. 555.893.321-68 RUA HENFIL, 297 Cascavel PR DP DE FATURA P/ INDICACAO Pagar ate: 30/01/2018 Apontamento: 2616 Data do apontamento: 24/01/2018 Numero: 127812 Vcto: 15/01/2018 Valor faixa: A Favorecido: MASCOR IMOVEIS LTDA Portador : BANCO ITAU UNIBANCO SA Motivo : POR FALTA DE PAGAMENTO

CLAUDEMIR DE OLIVEIRA MERCEARIA-ME C.N.P.J. 12.538.482/0001-17 RUA ANDRADE DE BARROS, JARDIM PADOVANI Cascavel PR DP DE FATURA P/ INDICACAO Pagar ate: 30/01/2018 Apontamento: 2503 Data do apontamento: 24/01/2018 Numero: 11 Vcto: 15/01/2018 Valor faixa: A Favorecido: A J DE VARGAS EIRELI ME Portador : COOP DE CRED MUTUO DOS ESCRIVAES NOTARIOS E REGIST Motivo : POR FALTA DE PAGAMENTO

CLAUDINEI DE MATTOS C.P.F. 037.373.129-90 RUA RIO DA PAZ, 1103 Cascavel PR DP DE FATURA P/ INDICACAO Pagar ate: 30/01/2018 Apontamento: 2755 Data do apontamento: 25/01/2018 Numero: 000400364 Vcto: 04/01/2018 Valor faixa: A Favorecido: GMAD PLACAVEL SUPRIMENTOS PARA MOVEIS LTDA Portador : BANCO COOPERATIVO DO BRASIL S/A Motivo : POR FALTA DE PAGAMENTO

CLEANVEL PROD DE LIM E DESCART C.N.P.J. 13.609.574/0001-03 RUA VITORIA, 2764 Cascavel PR DP DE FATURA P/ INDICACAO Pagar ate: 30/01/2018 Apontamento: 2717 Data do apontamento: 25/01/2018 Numero: 1162-02 Vcto: 15/01/2018 Valor faixa: A Favorecido: A C R A COBRANCAS EIRELI EPP Portador : BANCO ITAU UNIBANCO SA Motivo : POR FALTA DE PAGAMENTO

CLEIA GONCALVES C.P.F. 068.616.769-42 RUA SUCURI, 437, APT 11 Cascavel PR DP DE FATURA P/ INDICACAO Pagar ate: 30/01/2018 Apontamento: 2488 Data do apontamento: 24/01/2018 Numero: 010186183 Vcto: 20/12/2017 Valor faixa: A Favorecido: AURI VERDE LTDA Portador : BANCO COOPERATIVO DO BRASIL S/A Motivo : POR FALTA DE PAGAMENTO

CRISTIANE RODRIGUES PAULA C.P.F. 040.131.379-41 RUA HELIO RICHARD Cascavel PR DP DE FATURA P/ INDICACAO Pagar ate: 30/01/2018 Apontamento: 2529 Data do apontamento: 24/01/2018 Numero: 94920 Vcto: 12/12/2017 Valor faixa: A Favorecido: CHRISTIANO BELOTI REOLON 06644183921 Portador : BANCO BRADESCO SA Motivo : POR FALTA DE PAGAMENTO

EDINALDO FRANCISCO CAROLINO C.P.F. 148.300.638-74 RUA CRISTOVAO COLOMBO145 PIONEIRO Cascavel PR DP DE FATURA P/ INDICACAO Pagar ate: 30/01/2018 Apontamento: 2600 Data do apontamento: 24/01/2018 Numero: 20127 Vcto: 15/01/2018 Valor faixa: A Favorecido: MASCOR IMOVEIS LTDA Portador : BANCO ITAU UNIBANCO SA Motivo : POR FALTA DE PAGAMENTO

EDINEI PRESTES DOS SANTOS C.P.F. 028.478.249-10 DA TIJUCA 605 Cascavel PR DP DE FATURA P/ INDICACAO Pagar ate: 30/01/2018 Apontamento: 2756 Data do apontamento: 25/01/2018 Numero: 04001 Vcto: 10/01/2018 Valor faixa: A Favorecido: CLAYTON JUNIOR FINOTTO Portador : BANCO COOPERATIVO DO BRASIL S/A Motivo : POR FALTA DE PAGAMENTO

EDUFLEX COM E ASSIETENCIA DE MOVEIS P C.N.P.J. 06.052.739/0001-23 R RUA MANAUS 2114 Cascavel PR DP DE FATURA P/ INDICACAO Pagar ate: 30/01/2018 Apontamento: 2687 Data do apontamento: 25/01/2018 Numero: 10781705 Vcto: 13/12/2017 Valor faixa: A Favorecido: FLEXFORM INDUSTRIA METALURGICA LTDA Portador : BANCO SANTANDER SA Motivo : POR FALTA DE PAGAMENTO

EGJVM ETRETENIMENTOS LTDA C.N.P.J. 07.490.917/0001-60 RUA FLAMBOYANT, 2866 Cascavel PR DP DE FATURA P/ INDICACAO Pagar ate: 30/01/2018 Apontamento: 2507 Data do apontamento: 24/01/2018 Numero: 0000081754 Vcto: 15/01/2018 Valor faixa: A Favorecido: TORRES POPENGA & CIA LTDA ME Portador : COOP DE CRED MUTUO DOS ESCRIVAES NOTARIOS E REGIST Motivo : POR FALTA DE PAGAMENTO

EMERSON LUIZ MOREIRA DO NASCIMENTO C.P.F. 028.637.989-95 RUA JOSE JUNIOR DA SILVA Cascavel PR DP DE FATURA P/ INDICACAO Pagar ate: 30/01/2018 Apontamento: 2750 Data do apontamento: 25/01/2018 Numero: 10022017 Vcto: 08/01/2018 Valor faixa: A Favorecido: ALLAN RAFAEL ROSA - MOTOS ME Portador : BANCO COOPERATIVO DO BRASIL S/A Motivo : POR FALTA DE PAGAMENTO

EVOMED EQUIPAMENTOS ODONTOLOGICOS C.N.P.J. 10.235.545/0001-30 RUA DOMICIANO THEOBALDO BRESOLIN 1072 Cascavel PR DP DE FATURA P/ INDICACAO Pagar ate: 30/01/2018 Apontamento: 2674 Data do apontamento: 25/01/2018 Numero: 00035274100 Vcto: 06/01/2018 Valor faixa: A Favorecido: GMAD PLACAVEL SUPRIMENTOS PARA MOVEIS LTDA Portador : BANCO DO BRASIL SA Motivo : POR FALTA DE PAGAMENTO

GILMAR LEANDRO WEGNER C.P.F. 046.159.259-21 RUA GARCA,336 Cascavel PR DP DE FATURA P/ INDICACAO Pagar ate: 30/01/2018 Apontamento: 2622 Data do apontamento: 24/01/2018 Numero: 22011 Vcto: 15/01/2018 Valor faixa: A Favorecido: MASCOR IMOVEIS LTDA Portador : BANCO ITAU UNIBANCO SA Motivo : POR FALTA DE PAGAMENTO

IDELMAR ANDRADE DE OLIVEIRA C.P.F. 062.639.129-60 RUA PICO DO PARANA, 214 Cascavel PR DP DE FATURA P/ INDICACAO Pagar ate: 30/01/2018 Apontamento: 2625 Data do apontamento: 24/01/2018 Numero: 22873 Vcto: 15/01/2018 Valor faixa: A Favorecido: MASCOR IMOVEIS LTDA Portador : BANCO ITAU UNIBANCO SA Motivo : POR FALTA DE PAGAMENTO

J. BATTISTI RESTAURANTE EIRELI - ME C.N.P.J. 17.196.512/0001-78 RUA MANAUS 2360 Cascavel PR DP DE FATURA P/ INDICACAO Pagar ate: 30/01/2018 Apontamento: 2683 Data do apontamento: 25/01/2018 Numero: 933/934 Vcto: 20/01/2018 Valor faixa: C Favorecido: RONALDO DOS SANTOS PAISAGISMO ME Portador : BANCO SANTANDER SA Motivo : POR FALTA DE PAGAMENTO

JANETE APARECIDA SCHWIRH - ME C.N.P.J. 07.720.088/0001-65 AV BRASIL, 6300 SL 20 GALERIA SAROLLI Cascavel PR DP DE FATURA P/ INDICACAO Pagar ate: 30/01/2018 Apontamento: 2709 Data do apontamento: 25/01/2018 Numero: 3592 Vcto: 18/01/2018 Valor faixa: A Favorecido: HONEYPOT DISTRIBUIDORA COMERCIO E IMPORT Portador : BANCO BRADESCO SA Motivo : POR FALTA DE PAGAMENTO

JEFERSON BRUNO DOS SANTOS C.P.F. 083.005.149-02 RUA CARLOS JOAQUIM PEZZINI, 120 Cascavel PR DP DE FATURA P/ INDICACAO Pagar ate: 30/01/2018 Apontamento: 2596 Data do apontamento: 24/01/2018 Numero: DJO8293/03 Vcto: 07/01/2018 Valor faixa: A Favorecido: AQUISIVEL VEICULOS LTDA Portador : BANCO ITAU UNIBANCO SA Motivo : POR FALTA DE PAGAMENTO

JHONATAN MANSO FIGUEIREDO C.P.F. 097.817.959-56 RUA TXIKAOS, 959 Cascavel PR CEDULA DE CREDITO BANCARIO POR INDICACAO Pagar ate: 30/01/2018 Apontamento: 2483 Data do apontamento: 24/01/2018 Numero: 330689174 Vcto: A Vista Valor faixa: B Favorecido: BV FINANCEIRA S.A C F I Portador : BV FINANCEIRA S.A C F I Motivo : POR FALTA DE PAGAMENTO

JOSE VOINOSKI C.P.F. 090.617.389-20 RUA WENCESLAU BRAZ,1519 Cascavel PR DP DE FATURA P/ INDICACAO Pagar ate: 30/01/2018 Apontamento: 2650 Data do apontamento: 24/01/2018 Numero: 23581 Vcto: 15/01/2018 Valor faixa: A Favorecido: MASCOR IMOVEIS LTDA Portador : BANCO ITAU UNIBANCO SA Motivo : POR FALTA DE PAGAMENTO

L C AZAMBUJA LTDA C.N.P.J. 13.298.403/0001-00 RUA MATO GROSSO 1009 Cascavel PR DP DE FATURA P/ INDICACAO Pagar ate: 30/01/2018 Apontamento: 2565 Data do apontamento: 24/01/2018 Numero: Vcto: 15/01/2018 Valor faixa: B Favorecido: ROGERIO AUGUSTO DA SILVA-SOCIEDADE INDIV Portador : BANCO SANTANDER SA Motivo : POR FALTA DE PAGAMENTO

LURDES ALVES C.P.F. 055.089.399-70 RUA PORTUGAL N 1601 Cascavel PR DP DE FATURA P/ INDICACAO Pagar ate: 30/01/2018 Apontamento: 2528 Data do apontamento: 24/01/2018 Numero: 00000000000 Vcto: 15/01/2018 Valor faixa: A Favorecido: E R APOLINARIO Portador : BANCO BRADESCO SA Motivo : POR FALTA DE PAGAMENTO

MARCIO PEDRO DOS SANTOS C.P.F. 054.128.689-75 RUA SANTOS DUMONT,2413, Santa Tereza do Oeste PR DP DE FATURA P/ INDICACAO Pagar ate: 30/01/2018 Apontamento: 2442 Data do apontamento: 23/01/2018 Numero: AAA1317/18 Vcto: 15/01/2018 Valor faixa: A Favorecido: COOPERATIVA DE CREDITO DE CASCAVEL E REG-SICO Portador : BANCO DO BRASIL SA Motivo : POR FALTA DE PAGAMENTO

MARCOS CORDEIRO C.P.F. 061.135.219-23 RUA PARECIS,869 Cascavel PR DP DE FATURA P/ INDICACAO Pagar ate: 30/01/2018 Apontamento: 2626 Data do apontamento: 24/01/2018 Numero: 125863 Vcto: 15/01/2018 Valor faixa: A Favorecido: MASCOR IMOVEIS LTDA Portador : BANCO ITAU UNIBANCO SA Motivo : POR FALTA DE PAGAMENTO

MARIA INES DA SILVA CORREIA C.P.F. 791.080.599-34 R VLTOS DA PATRIA 1214 AP 604 Cascavel PR DP DE FATURA P/ INDICACAO Pagar ate: 30/01/2018 Apontamento: 2564 Data do apontamento: 24/01/2018 Numero: 1555 Vcto: 10/01/2018 Valor faixa: A Favorecido: COOPERATIVA DE ECONOMIA E CREDITO MUTUO Portador : BANCO BRADESCO SA Motivo : POR FALTA DE PAGAMENTO

MARIA LUIZA COSTA C.P.F. 767.215.072-34 RUA XINGU,743 Cascavel PR DP DE FATURA P/ INDICACAO Pagar ate: 30/01/2018 Apontamento: 2620 Data do apontamento: 24/01/2018 Numero: 127588 Vcto: 15/01/2018 Valor faixa: A Favorecido: MASCOR IMOVEIS LTDA Portador : BANCO ITAU UNIBANCO SA Motivo : POR FALTA DE PAGAMENTO

MICHAEL FELIPE DOS SANTOS ALMEIDA C.P.F. 080.769.179-80 LEONARDO DA VINTE 839 TARUNA Cascavel PR DP DE FATURA P/ INDICACAO Pagar ate: 30/01/2018 Apontamento: 2527 Data do apontamento: 24/01/2018 Numero: 662/001 Vcto: 10/01/2018 Valor faixa: A Favorecido: JUPPER INDUSTRIA E COMERCIO DE COLCHOES Portador : BANCO BRADESCO SA Motivo : POR FALTA DE PAGAMENTO

PAULINA CHAGAS DE MORAES C.P.F. 059.121.339-74 RUA PROTUGAL, 1181 Cascavel PR CEDULA DE CREDITO BANCARIO POR INDICACAO Pagar ate: 30/01/2018 Apontamento: 2484 Data do apontamento: 24/01/2018 Numero: 33078169 Vcto: A Vista Valor faixa: A Favorecido: BV FINANCEIRA S.A C F I Portador : BV FINANCEIRA S.A C F I Motivo : POR FALTA DE PAGAMENTO

RENATA CANTARELLI C.P.F. 047.711.209-94 RUA GUAIAKIS, 978 FLORENCA Cascavel PR DP DE FATURA P/ INDICACAO Pagar ate: 30/01/2018 Apontamento: 2648 Data do apontamento: 24/01/2018 Numero: 21574 Vcto: 15/01/2018 Valor faixa: A Favorecido: MASCOR IMOVEIS LTDA Portador : BANCO ITAU UNIBANCO SA Motivo : POR FALTA DE PAGAMENTO

RICARDO PRIGOL C.P.F. 026.963.269-75 RUA SOUZA NAVES 2768 Cascavel PR DP DE FATURA P/ INDICACAO Pagar ate: 30/01/2018 Apontamento: 2573 Data do apontamento: 24/01/2018 Numero: FAT044129 Vcto: 02/01/2018 Valor faixa: A Favorecido: COMERCIAL ELETRICA DZ LTDA Portador : BANCO DO BRASIL SA Motivo : POR FALTA DE PAGAMENTO

RICARDO VETTORELLO - ME C.N.P.J. 26.370.459/0001-70 RUA CARLOS GOMES 3772 Cascavel PR DP DE FATURA P/ INDICACAO Pagar ate: 30/01/2018 Apontamento: 2731 Data do apontamento: 25/01/2018 Numero: 477595167 Vcto: 12/01/2018 Valor faixa: A Favorecido: BANCO SAFRA SA Portador : BANCO ITAU UNIBANCO SA Motivo : POR FALTA DE PAGAMENTO

ROBERTO ANTONIO ARNOLD C.P.F. 563.131.109-78 RUA AMIZADE, 425 Cascavel PR DP DE FATURA P/ INDICACAO Pagar ate: 30/01/2018 Apontamento: 2617 Data do apontamento: 24/01/2018 Numero: 125559 Vcto: 15/01/2018 Valor faixa: A Favorecido: MASCOR IMOVEIS LTDA Portador : BANCO ITAU UNIBANCO SA Motivo : POR FALTA DE PAGAMENTO

ROSANGELA ALVES DE SOUZA COZER C.P.F. 010.930.049-16 RUA:TRES BARRAS,847 Cascavel PR DP DE FATURA P/ INDICACAO Pagar ate: 30/01/2018 Apontamento: 2599 Data do apontamento: 24/01/2018 Numero: 24956 Vcto: 15/01/2018 Valor faixa: A Favorecido: MASCOR IMOVEIS LTDA Portador : BANCO ITAU UNIBANCO SA Motivo : POR FALTA DE PAGAMENTO

SANDRO ANDRE KOMMER C.P.F. 044.670.929-86 R DAS PALMEIRAS 4140 BL 01 AP 01 Cascavel PR DP DE FATURA P/ INDICACAO Pagar ate: 30/01/2018 Apontamento: 2489 Data do apontamento: 24/01/2018 Numero: 378941110 Vcto: 11/01/2018 Valor faixa: A Favorecido: T. A. CAVICHIOLI DOTTA Portador : BANCO COOPERATIVO DO BRASIL S/A Motivo : POR FALTA DE PAGAMENTO

SILVANA MARTINS MACHADO C.P.F. 064.103.469-56 RUA RIO OIAPOQUE,222 Cascavel PR DP DE FATURA P/ INDICACAO Pagar ate: 30/01/2018 Apontamento: 2640 Data do apontamento: 24/01/2018 Numero: 25464 Vcto: 15/01/2018 Valor faixa: A Favorecido: MASCOR IMOVEIS LTDA Portador : BANCO ITAU UNIBANCO SA Motivo : POR FALTA DE PAGAMENTO

SUL AMERICA COMPANHIA NACIONAL DE SEGUROS C.N.P.J. 33.041.062/0589-56 RUA PERNAMBUCO 236 Cascavel PR DP DE FATURA P/ INDICACAO Pagar ate: 30/01/2018 Apontamento: 2590 Data do apontamento: 24/01/2018 Numero: 961599768 Vcto: 18/01/2018 Valor faixa: E Favorecido: AUTO CHAPEACAO FAROL VERDE LTDA.-EPP Portador : BANCO DO BRASIL SA Motivo : POR FALTA DE PAGAMENTO

UELINTON CHARLES ROMERO C.P.F. 064.489.809-70 RUA BENTO GONCALVES, 563 Cascavel PR DP DE FATURA P/ INDICACAO Pagar ate: 30/01/2018 Apontamento: 2644 Data do apontamento: 24/01/2018 Numero: 126651 Vcto: 15/01/2018 Valor faixa: A Favorecido: MASCOR IMOVEIS LTDA Portador : BANCO ITAU UNIBANCO SA Motivo : POR FALTA DE PAGAMENTO

VALDOMIRO DOS SANTOS C.P.F. 786.800.429-00 RUA TEODORO NARDI,171 Cascavel PR DP DE FATURA P/ INDICACAO Pagar ate: 30/01/2018 Apontamento: 2643 Data do apontamento: 24/01/2018 Numero: 24940 Vcto: 15/01/2018 Valor faixa: A Favorecido: MASCOR IMOVEIS LTDA Portador : BANCO ITAU UNIBANCO SA Motivo : POR FALTA DE PAGAMENTO

VANDIR FERREIRA TELIS JUNIOR C.P.F. 852.652.841-68 RUA SILVESTRE BONATTO, 195 Cascavel PR DP DE FATURA P/ INDICACAO Pagar ate: 30/01/2018 Apontamento: 2619 Data do apontamento: 24/01/2018 Numero: 24083 Vcto: 15/01/2018 Valor faixa: A Favorecido: MASCOR IMOVEIS LTDA Portador : BANCO ITAU UNIBANCO SA Motivo : POR FALTA DE PAGAMENTO

VANUSA CAROLINE K. PEREIRA C.P.F. 085.825.449-28 AV. COMIL, 706 Cascavel PR DP DE FATURA P/ INDICACAO Pagar ate: 30/01/2018 Apontamento: 2623 Data do apontamento: 24/01/2018 Numero: 24291 Vcto: 15/01/2018 Valor faixa: A Favorecido: MASCOR IMOVEIS LTDA Portador : BANCO ITAU UNIBANCO SA Motivo : POR FALTA DE PAGAMENTO

WILSON LAUXEN C.P.F. 015.847.159-87 R PROMOTOR CEZAR SALGADO, 530Cascavel PR DP DE FATURA P/ INDICACAO Pagar ate: 30/01/2018 Apontamento: 2508 Data do apontamento: 24/01/2018 Numero: 0000089586 Vcto: 16/01/2018 Valor faixa: A Favorecido: TORRES POPENGA & CIA LTDA ME Portador : COOP DE CRED MUTUO DOS ESCRIVAES NOTARIOS E REGIST Motivo : POR FALTA DE PAGAMENTO

ZULNEI APARECIDA MACHADO CRISTO BORDIN C.P.F. 819.597.029-04 RUS MACAU Cascavel PR DP DE FATURA P/ INDICACAO Pagar ate: 30/01/2018 Apontamento: 2757 Data do apontamento: 25/01/2018 Numero: 01001 Vcto: 10/01/2018 Valor faixa: A Favorecido: CLAYTON JUNIOR FINOTTO Portador : BANCO COOPERATIVO DO BRASIL S/A Motivo : POR FALTA DE PAGAMENTO

Por não ter sido possível encontrar os respectivos responsáveis, pelo presente os intimo para todos os fins de direito, de acordo com o Código de Normas, ítem 12.5.10 a 12.5.14, e ao mesmo os cientifico de que se não for atendido no prazo legal, serão lavrados os respectivos instrumentos de protesto.

Afixado em: 27/01/2018 Cascavel, 26 de Janeiro de 2018.

OFICIO DE PROTESTO DE TITULOS - IVAN POSSAMAI JUNIOR - OFICIAL SUBSTITUTO - CASCAVEL - PARANÁ

( ) IVAN POSSAMAI - OFICIAL
( ) IVAN POSSAMAI JUNIOR - Oficial Substituto
( ) Geneci D. Possamai - Escrevente
( ) Marisa Weis Rocha - Escrevente

REPUBLICA FEDERATIVA DO BRASIL
Comarca de Cascavel - Estado do Parana - 1o Oficio Protesto de Titulos
Rua Souza Naves, 3983 -Sala 1104 - Fone: 225-1881 - Centro Comercial Lince

E D I T A L D E I N T I M A C A O.

Encontra-se neste Oficio para protesto os titulos abaixo discriminado de responsabilidade dos devedores a seguir relacionados.

O valor do titulo esta expresso em FAIXA conforme Lei 13.611/02, item I Tab. XV.

ATOS CURSOS LIVRES LTDA EPP C.N.P.J. 10.553.043/0001-58 RUA CASTRO ALVES, N 1897 CENTRO Cascavel PR DP DE FATURA POR INDICACAO-JURIDICA Pagar ate: 30/01/2018 Apontamento: 2744 Data do apontamento: 25/01/2018 Numero: NF 6075 Vcto: 08/01/2018 Valor faixa: A Favorecido: SITE STICKERS IMPRESSOES DIGIT Portador : COOPERATIVA DE CREDITO MUTUO DOS ESCRIVAES, NOTARI Motivo : POR FALTA DE PAGAMENTO

BRUNA DEOLINDA HOCHSCHEIDT C.P.F. 082.403.079-65 RUA URUGUAI, APTO 303453 Cascavel PR DP DE FATURA P/ INDICACAO - FISICA Pagar ate: 30/01/2018 Apontamento: 2754 Data do apontamento: 25/01/2018 Numero: 00000000000 Vcto: 10/01/2018 Valor faixa: A Favorecido: SELETA IMOBILIARIA LTDA - ME Portador : BANCOOB- BANCO COOPERATIVO DO BRASIL S/A Motivo : POR FALTA DE PAGAMENTO

BRUNO EDUARDO - LEPECHACKI E PEREIRA LT C.P.F. 073.330.779-50 RUA FORTALEZA, 3429 Cascavel PR DP DE FATURA P/ INDICACAO - FISICA Pagar ate: 30/01/2018 Apontamento: 2759 Data do apontamento: 25/01/2018 Numero: 9948 1010 Vcto: 22/12/2017 Valor faixa: A Favorecido: POLINA & CIA LTDA Portador : BANCOOB- BANCO COOPERATIVO DO BRASIL S/A Motivo : POR FALTA DE PAGAMENTO

CLAUDINEI DE MATTOS C.P.F. 037.373.129-90 RUA RIO DA PAZ, 1103 Cascavel PR DP DE FATURA P/ INDICACAO - FISICA Pagar ate: 30/01/2018 Apontamento: 2748 Data do apontamento: 25/01/2018 Numero: 000400363 Vcto: 04/01/2018 Valor faixa: C Favorecido: GMAD PLACAVEL SUPRIMENTOS PARA MOVEIS LTDA Portador : BANCOOB-BANCO COOPERATIVO DO BRASIL S/A Motivo : POR FALTA DE PAGAMENTO

DOUGLAS ANTUNES KRUGER C.P.F. 021.440.889-26 RUA DAS PETUNIAS 826 JARDIM GUARUJA Cascavel PR DP DE FATURA P/ INDICACAO - FISICA Pagar ate: 30/01/2018 Apontamento: 2746 Data do apontamento: 25/01/2018 Numero: ENVOL-4 Vcto: 13/01/2018 Valor faixa: A Favorecido: BORBA E BORBA COMERCIO DE PECA Portador : COOPERATIVA DE CREDITO MUTUO DOS ESCRIVAES, NOTARI Motivo : POR FALTA DE PAGAMENTO

EDUARDO GIARETTA MOREIRA C.P.F. 031.735.069-28 RUA AMOR-PERFEITO, 900 Cascavel PR DP DE FATURA P/ INDICACAO - FISICA Pagar ate: 30/01/2018 Apontamento: 2720 Data do apontamento: 25/01/2018 Numero: BEN5055/17 Vcto: 08/01/2018 Valor faixa: A Favorecido: AQUISIVEL VEICULOS LTDA Portador : BANCO ITAU UNIBANCO S.A. Motivo : POR FALTA DE PAGAMENTO

EDUFLEX COM E ASSIETENCIA DE MOVEIS P C.N.P.J. 06.052.739/0001-23 RUA MANAUS 2114 2114 CAN Cascavel PR DP DE FATURA POR INDICACAO-JURIDICA Pagar ate: 30/01/2018 Apontamento: 2686 Data do apontamento: 25/01/2018 Numero: 10781704 Vcto: 15/11/2017 Valor faixa: A Favorecido: FLEXFORM INDUSTRIA METALURGICA LTDA Portador : BANCO SANTANDER SA Motivo : POR FALTA DE PAGAMENTO

ELDER BECKER C.P.F. 044.503.879-96 RUA MADRID, 869 Cascavel PR DP DE FATURA P/ INDICACAO - FISICA Pagar ate: 30/01/2018 Apontamento: 2716 Data do apontamento: 25/01/2018 Numero: AOO9060/11 Vcto: 08/01/2018 Valor faixa: A Favorecido: AQUISIVEL VEICULOS LTDA Portador : BANCO ITAU UNIBANCO S.A. Motivo : POR FALTA DE PAGAMENTO

FERNANDO WEBER C.P.F. 023.688.589-89 RUA FAGUNDES VARELA, 3508 Cascavel PR DP DE FATURA P/ INDICACAO - FISICA Pagar ate: 30/01/2018 Apontamento: 2728 Data do apontamento: 25/01/2018 Numero: 1445G Vcto: 10/01/2018 Valor faixa: A Favorecido: MERCOPLAC LTDA Portador : BANCO ITAU UNIBANCO S.A. Motivo : POR FALTA DE PAGAMENTO

ITACIR ROGERIO DO ROSARIO C.P.F. 773.513.989-68 RUA HELENA GURGACZ 63 Cascavel PR DP DE FATURA P/ INDICACAO - FISICA Pagar ate: 30/01/2018 Apontamento: 2731 Data do apontamento: 25/01/2018 Numero: 21772 Vcto: 18/01/2018 Valor faixa: A Favorecido: MASCOR IMOVEIS LTDA Portador : BANCO ITAU UNIBANCO S.A. Motivo : POR FALTA DE PAGAMENTO

RAFAEL TIAGO PACHUKI C.P.F. 063.261.779-95 RUA CARLOS DE CARVALHO 4276 APTO 05 Cascavel PR DP DE FATURA P/ INDICACAO - FISICA Pagar ate: 30/01/2018 Apontamento: 2758 Data do apontamento: 25/01/2018 Numero: 05 Vcto: 10/01/2018 Valor faixa: A Favorecido: CONDOMINIO RESIDENCIAL E COMERCIAL ORLANDO PE Portador : BANCOOB- BANCO COOPERATIVO DO BRASIL S/A Motivo : POR FALTA DE PAGAMENTO

ROBERTO DE SOUZA SILVA C.P.F. 886.383.249-87 RUA CARAIBAS,418 Cascavel PR DP DE FATURA P/ INDICACAO - FISICA Pagar ate: 30/01/2018 Apontamento: 2723 Data do apontamento: 25/01/2018 Numero: 125738 Vcto: 18/01/2018 Valor faixa: A Favorecido: MASCOR IMOVEIS LTDA Portador : BANCO ITAU UNIBANCO S.A. Motivo : POR FALTA DE PAGAMENTO

ROGERIO VIEIRA DA SILVA C.P.F. 049.316.089-22 RUA RECIFE,81,APTO 402 Cascavel PR DP DE FATURA P/ INDICACAO - FISICA Pagar ate: 30/01/2018 Apontamento: 2670 Data do apontamento: 25/01/2018 Numero: 112017/2-3 Vcto: 17/01/2018 Valor faixa: A Favorecido: COOPERATIVA DE CREDITO DE CASCAVEL E REG-SICO Portador : BANCO DO BRASIL S/A Motivo : POR FALTA DE PAGAMENTO

WESLEY SOUZA DUTRA C.P.F. 084.242.149-19 RUA CAPIVARI 368 Cascavel PR DP DE FATURA P/ INDICACAO - FISICA Pagar ate: 30/01/2018 Apontamento: 2761 Data do apontamento: 25/01/2018 Numero: 00000000188 Vcto: 13/01/2018 Valor faixa: A Favorecido: MAJEWSKY & MARCHIORE LTDA - ME Portador : BANCOOB- BANCO COOPERATIVO DO BRASIL S/A Motivo : POR FALTA DE PAGAMENTO

Por não ter sido possível encontrar os respectivos responsáveis, pelo presente os intimo para todos os fins de direito, de acordo com o Código de Normas, ítem 12.5.10 a 12.5.14, e ao mesmo os cientifico de que se não for atendido no prazo legal, serão lavrados os respectivos instrumentos de protesto.

Afixado em: 27/01/2018 Cascavel, 26 de Janeiro de 2018.

1º OFICIO DE PROTESTO DE TITULOS - Giuliano Aguirra Pilagallo - Substituto Legal - CASCAVEL - PARANÁ

MUNICÍPIO DE LINDOESTE - PR - PODER EXECUTIVO
PREFEITURA MUNICIPAL DE LINDOESTE
RELATÓRIO DE GESTÃO FISCAL
DEMONSTRATIVO DOS RESTOS A PAGAR
ORÇAMENTOS FISCAL E DA SEGURIDADE SOCIAL
JANEIRO A DEZEMBRO 2017/SEMESTRE JULHO - DEZEMBRO

RGF - ANEXO 6 (LRF, art. 55 inciso III alínea "b") R$ 1,00

DESTINAÇÃO DE RECURSOS	RESTOS A PAGAR					
	Liquidados e Não Pagos (Processados)		Empenhados e Não Liquidados (Não Processados)		DISPONIBILIDADE DE CAIXA LÍQUIDA (ANTES DA INSCRIÇÃO EM RESTOS A PAGAR NÃO PROCESSADOS DO EXERCÍCIO)	EMPENHOS NÃO LIQUIDADOS CANCELADOS/ NÃO INSCRITOS POR INSUFICIÊNCIA FINANCEIRA)
	De Exercícios Anteriores	Do Exercício	De Exercícios Anteriores	Do Exercício		
8 FIN.GESTAO PROG BOLSA FAM CAD UN (C	0,00	1.942,09	0,00	0,00	9.393,97	0,00
BLATB-ASSISTENCIA FARMACEUTICA MSAU	1.208,68	0,00	0,00	0,00	(1.208,68)	0,00
BLMAC-ATENCAO DE MEDIA E ALTA COMPL	0,00	330,09	0,00	0,00	268.865,47	0,00
BLMAC-ATENCAO DE MEDIA E ALTA COMPL	8.050,00	0,00	0,00	0,00	(8.050,00)	0,00
BLOCO FINANCIAMENTO DA PROTECAO SO	8.069,60	53.076,13	0,00	0,00	(62.799,88)	0,00
Bloco Investimento Serv Saude-Portaria 204/20	0,00	24.753,82	0,00	74.246,18	50.583,81	0,00
BLVGS - Vigilancia em Saude	720,58	745,49	5.284,00	0,00	41.140,37	0,00
Componente para Qualificação da Gestão (SUS	0,00	2.954,49	0,00	0,00	11.946,40	0,00
CONVENIO AQUISICAO DE EQUIPAMENTOS	0,00	118.706,55	0,00	0,00	(118.706,55)	0,00
CONVENIO AQUISICAO DE EQUIPAMENTOS	97.274,40	0,00	4.313,00	0,00	91.494,24	0,00
COSIP - Iluminacao Publica	0,00	31.592,86	0,00	0,00	49.729,43	0,00
CV SEDU - INFRAEST URB.-CALÇADAS	90.873,34	0,00	0,00	0,00	(90.873,34)	0,00
Educação / 25% sobre Impostos	553,85	30.638,57	0,00	0,00	(79.949,93)	0,00
ESTRUT. DA REDE DE SERVICOS DE ATENC	3.840,00	0,00	0,00	0,00	(3.840,00)	0,00
FEAS INCENTIVO III	8.006,80	0,00	0,00	0,00	5.672,22	0,00
FNDE - Transporte Escolar Federal	0,00	5.892,31	0,00	0,00	1.242,96	0,00
Infraestrutura Esportiva -Conv. Federal Mins Esp	0,00	0,00	87.637,60	0,00	77.902,24	0,00
Infraestrutura Esportiva -Conv. Federal Mins Esp	0,00	0,00	7.361,44	0,00	(7.361,44)	0,00
MDE / Salario Educacao	0,00	10.829,79	0,00	0,00	15.539,59	0,00
MDE/PDDE - Programa Dinheiro Direto na escola	0,00	720,00	0,00	0,00	0,00	0,00
MDE-PNAE - Prog Nacional Alimentacao escolar	0,00	5.546,53	0,00	0,00	9.360,84	0,00
MSAUDE - AIHS - Hospital Municipal	0,00	1.849,95	0,00	0,00	26.912,64	0,00
Operação Credito _Pavimentação Vias I	8.715,84	0,00	0,00	0,00	15.294,70	0,00
PROGRAMA ESTADUAL ASSISTENCIA FARMA	3.534,37	0,00	0,00	0,00	(3.534,37)	0,00
PROGRAMA ESTADUAL DE GESTAO DE SOL	0,00	933,01	0,00	0,00	20.355,55	0,00
PROGRAMA ESTADUAL INVESTIMENTO SUS	0,00	0,00	4.285,00	0,00	390.037,39	0,00
Programa PETE/Estacual	0,00	6.575,29	0,00	0,00	(6.105,94)	0,00
REALIZAÇÃO DE CAPACITAÇÃO TECNICA NA	0,00	35.390,03	0,00	0,00	(35.390,03)	0,00
ROYALTIES	535,59	42.085,73	0,00	0,00	133,29	0,00
SAUDE 15%	17.740,50	186.503,16	0,00	1.589,00	(240.337,09)	0,00
SJS/BLATB - Atencao Basica	13.572,49	12.096,69	0,00	0,00	412.309,25	0,00
TAXA DE PRESTACAO DE SERVICO	0,00	52.047,46	0,00	0,00	14.853,12	0,00
TOTAL DE RECURSOS VINCULADOS(I)	**262.865,34**	**625.129,33**	**108.881,04**	**75.835,18**	**853.513,95**	**0,00**
CIDE (LEI10866/04)	0,00	19.938,46	0,00	0,00	(9.517,45)	0,00
CONVENIO AQUISICAO DE EQUIPAMENTOS	1.454,00	0,00	0,00	0,00	(1.454,00)	0,00
Educação / 5% sobre Transf. Constitucionais	12.210,85	34.735,88	0,00	7.826,79	(147.024,35)	0,00
FUNDEF 60%	0,00	0,02	0,00	0,00	11.594,99	0,00
RECURSOS LIVRES	258.946,18	1.050.466,58	17.283,25	3.205,75	(167.887,11)	0,00
TAXA DE PODER DE POLICIA	0,00	23.410,63	0,00	0,00	9.581,87	0,00
TOTAL DE RECURSOS NÃO VINCULADOS(II)	**272.611,11**	**1.127.650,57**	**17.283,25**	**11.032,54**	**(304.706,05)**	**0,00**
TOTAL (III) = (I + II)	**535.277,45**	**1.752.779,90**	**126.164,29**	**86.867,72**	**549.207,94**	**0,00**

Lindoeste, 26/01/2018

CI1182622-E18

JADIEL ALME DA FERREIRA
SECRETARIO DE FINANCAS

VIVIANA ANDREA PERIN DOS SANTOS
CONTADORA

JOSE ROMUALDO PEDRO
PREFEITO MUNICIPAL

acesse e fique por dentro

www.oparana.com.br

twitter.com/o_parana

facebook.com/JornalOParana

siteoparana@oparana.com.br

O Paraná
Jornal de Fato

45. 3321-1000

Pesquisa revela que 58% das pessoas confiam mais em jornais impressos

2017
58%
Confiança em jornais impressos aumentou
2016
53%

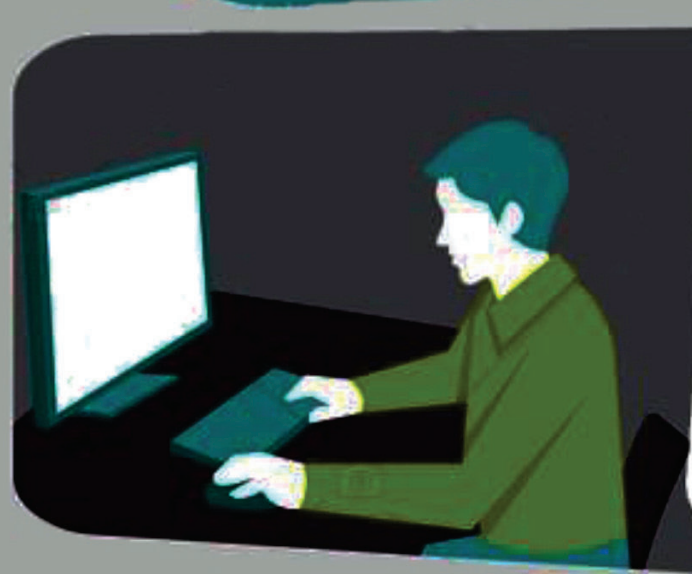

69% das pessoas **não confiam** em blogs

67% das pessoas **não confiam** em sites de notícias

71% das pessoas **não confiam** em redes sociais

A **leitura no papel** é mais consciente, mais profunda, mais focada, mais fácil de memorizar e proporciona menos distração!

Levantamento encomendado pela
Secretaria de Comunicação Social da Presidência