

OLHO ELETRÔNICO



Mais três medidores de velocidade acabam de ser instalados na BR-277, entre Céu Azul e Foz do Iguaçu. O objetivo é combater o excesso de velocidade nos trechos que cortam perímetros urbanos.

Oeste 08

Paraná reforça vacinação contra a febre amarela

Geral 06

POLO DE BIOCIÊNCIAS



O projeto de um bioparque, lançado por um grande grupo empresarial, tem como meta de longo prazo gerar 30 mil empregos e transformar Toledo em polo na formação de cientistas e pesquisadores. A iniciativa tem apoio da Agência Paraná de Desenvolvimento.

Oeste 12

Em mutirão

Mais 278 pessoas foram operadas da catarata no fim de semana no Hospital Municipal de Foz do Iguaçu. A cirurgia é considerada simples e traz grande ganho de qualidade de vida aos pacientes.

Oeste 12

F. C. Cascavel espera ajuda da torcida para dar a volta por cima

Esportes 19



Página 07

EMPRESA TINHA DEPARTAMENTO ESPECÍFICO PARA PROPINA

Bomba-relógio

Homologada a delação da Odebrecht



Embora a investigação corra em segredo de Justiça, já é de domínio público que dezenas de políticos importantes, incluindo vários do Paraná, figuram na lista de beneficiários da propina paga pela Odebrecht. A delação premiada dos 77 executivos da empreiteira, homologada ontem pela presidente do STF Cármen Lúcia, é tida como capaz de fazer estragos tanto no Congresso Nacional quanto no Palácio do Planalto. **Política 05**

Penteado da moda

O ex-bilionário Eike Batista se entregou ontem à Polícia Federal, assim que retornou de Nova York. Ele foi preso ao desembarcar no Rio de Janeiro e teve a cabeça raspada antes de ser colocado atrás das grades na penitenciária Bangu 9, no Rio de Janeiro. **Política 04**

Professores decidem dia 11 se entram em greve



Parceria vitoriosa

Na eleição da nova diretoria do Conselho dos Municípios Lindeiros, hoje, em Santa Helena, Moacir Froehlich fará um balanço da sua gestão. O ex-prefeito de Marechal Cândido Rondon, na foto com Nelton Friedrich, da Itaipu, diz que muitas ações só foram possíveis graças à ajuda da binacional. **Oeste 10**

informe
03

expediente

DESDE 15 DE MAIO DE 1976

O Paraná
Jornal de FatoGestão Judicial
Scherer Assessoria Empresarial Ltda.Diretor
Jadir Zimmermann
diretor@oparana.com.br
jadir.jornalista@gmail.comEditor-chefe
Antonio Sbardelotto
editoria@oparana.com.br
www.oparana.com.brRCK Comunicações Ltda. CNPJ: 77.867.877/0001-09
Jornal Oparana S/A CNPJ: 21.819.026/0001-36 Matriz
Jornal Oparana S/A CNPJ: 21.819.026/0002-17 FilialRedação, administração, publicidade e oficinas
Rua Pernambuco, 1.600 - Cascavel - PR CEP 85.810-021 - Caixa Postal 761
Telefone Central (45) 3321-1000 Fax (45) 3321-1020Emails
redacao@oparana.com.br
comercial@oparana.com.br
assinaturas@oparana.com.br

REPRESENTANTES NACIONAIS

Curitiba / São Paulo / Merconet
(41) 3079-4666
Brasília, Florianópolis/Central
(61) 3323-4701 / (48) 3216-0600
Porto Alegre/Expansão Brasil
(51) 3340-1408

Editorial

Conhecer para encadear oportunidades

Sempre defendemos a necessidade de formar cadeias produtivas regionais a partir do conhecimento preciso da nossa realidade. A Coopavel é um exemplo dessa necessidade e do sucesso da iniciativa. O Programa Oeste em Desenvolvimento também leva em conta as cadeias produtivas como a base do nosso futuro desenvolvimento. É preciso ir sempre além, estudando mais e aprendendo com o sucesso.

Há informações sinalizando para uma deficiência do Brasil em relação a seus vizinhos no tocante ao comércio intrarregional na América Latina e no Caribe, que é menos da metade do observado entre os países da União Europeia. Só o conhecimento da realidade pode efetivamente equacionar gargalos, salientar defeitos, levantar necessidades, aproveitar potenciais e apontar caminhos.

A matriz insumo-produto montada pelo Ipea e Cepal com abrangência em dez países e 40 setores da economia revela

como as economias nacionais se tratam mutuamente. Indica como é a demanda, o que se exporta, importa, o que cada setor tem de fator adicionado, quais segmentos são estratégicos por gerar mais encadeamentos produtivos.

Entre os resultados preliminares da matriz feita pela parceria Ipea/Cepal estão confirmações de realidades já conhecidas, como a concentração do foco comercial em bens primários. Mas o levantamento também traz pistas positivas.

Em linhas gerais, a matriz aponta que os oito dos dez países inicialmente estudados seriam capazes de substituir entre si até 20% das importações contratadas de outras economias, segundo Renato Baumann, diretor de Estudos e Relações Econômicas e Políticas Internacionais do Ipea, líder do projeto.

Só por essa rápida exposição é possível sentir a importância de conhecer a nossa própria realidade, cruzar os dados com as demais realidades regionais e sentir as perspectivas.

1977, 1978, 1979, 1980, 1981, 1982, 1983, 1984, 1985, 1986, 1987,
1988, 1989, 1990, 2000, 2001, 2002, 2003, 2004, 2005, 2006, 2007,
2008, 2009, 2010, 2011, 2012, 2013, 2014, 2015, 2016, 2017

TÚNEL DO TEMPO

29 de
janeiro
de 1986

Uma tragédia coloca em xeque o programa espacial norte-americano. O comércio cascavelense fecha uma hora mais cedo para permitir que mais torcedores apoiem a "Serpente" em mais um jogo do Campeonato Paranaense.

A escola como promotora de saúde

Emanuele Valentim

A alimentação saudável é um dos pilares para a promoção de saúde, pois contribui para o adequado crescimento e desenvolvimento da criança. Seja em casa ou na escola, é importante que a alimentação seja variada e de boa qualidade nutricional. Neste enfoque, a escola deve inserir em seu conteúdo pedagógico temas sobre alimentação para orientar os alunos sobre o consumo de alimentos saudáveis, além de promover reuniões com os pais acerca do tema.

Os pais devem sempre lembrar que o lanche escolar é um complemento, isto é, deve suprir cerca de 20% das necessidades nutricionais das crianças, e por isso, não devem encher a lancheira de comida. É importante que a criança leve para a escola uma porção do grupo dos cereais, uma do grupo das frutas ou hortaliças e uma porção do grupo do leite ou das carnes.

Uma opção é o consumo de cereais integrais como pães, biscoitos, bolos, pois são boas fontes de fibras.

As frutas que estão no grupo das boas fontes de vitaminas, minerais e fibras e o ideal são as frutas da estação, pois são mais baratas, mais gostosas e mais saudáveis. Portanto, os pais podem optar pela fruta in natura ou pelas frutas

secas ou frutas oleaginosas.

O grupo do leite e das carnes pode ser oferecido em dias alternados, para melhor balancear alimentos fontes de cálcio e ferro. Em alguns dias da semana, os pais podem mandar leite ou iogurte, ou queijo, e, em outros dias, uma opção de carne.

Algumas opções para montar uma lancheira saudável para as crianças são: barra de cereais com suco natural ou iogurte e fruta; sanduíche natural, de preferência com pão integral (peite de peru, queijo branco ou frango desfiado) com suco de frutas; salada de frutas ou fruta com biscoito sem recheio e iogurte; salada de frutas ou fruta com pão integral e requeijão ou queijo branco; suco de fruta natural com biscoito sem recheio e requeijão; fruta com bolo de maçã ou de cenoura, ou de laranja e iogurte ou leite; tapioca de queijo branco com geleia de frutas e suco natural; biscoitos integrais com fruta e água de coco; fruta com granola e iogurte; pão de queijo com uma fruta e água de coco.

Os pais também devem ficar atentos com o acondicionamento adequado e com a manipulação destes alimentos, uma vez que por serem a maioria naturais, são altamente perecíveis e devem ser guardados em lancheiras térmicas. O ideal é preparar suco natural mais próximo da hora de ser consumido. Embora o suco de caixinha pareça ser uma boa opção, ele contém quantidade de açúcar semelhante à de um refrigerante, portanto deve ser evitado.

Uma alternativa para os pais na hora de montar a lancheira é pedir ajuda para os filhos, uma vez que eles irão aliar o conteúdo sobre alimentação saudável que aprenderam na escola ao consumo consciente de alimentos. Além disso, eventualmente os alunos podem fazer a troca de lanches entre eles, para que conheçam também as opções dos colegas, experimentando novos sabores tomando o recreio mais divertido e saudável.

Emanuele Valentim é nutricionista e mestre em segurança alimentar e nutricional

Os mitos na fase final da vida

Cicero Urban

A morte há muito deixou de ser um fenômeno predominantemente biológico e passou a ser um fenômeno predominantemente moral. Discute-se muito mais hoje sobre quais seriam os direitos do paciente terminal, sobre o que seria uma boa morte, sobre a interrupção de tratamentos inúteis, ou mesmo sobre ortotanásia, distanásia e eutanásia do que sobre o fenômeno morte e suas consequências biológicas.

Esse interesse mudou exatamente porque ela passou a acontecer com mais frequência dentro dos hospitais, longe do ambiente familiar e com uma instrumentalização muito maior que a que estava presente no início do século passado. Se naquele tempo o temor era de uma morte precoce, por doenças infecciosas, hoje o que preocupa é ter de passar por um período prolongado de sofrimento até o desfecho final.

O professor Umberto Veronesi afirma, em sua obra sobre o direito de morrer, que "o sofrimento sempre foi considerado por muitos séculos como uma força purificadora, mas o mal induz o doente a se esquecer da necessidade da busca da divindade. E a dor o afasta de Deus". A dor e o sofrimento não são, portanto, um caminho de salvação, mas sim de superação e crescimento humanos.

Contudo, diversos fatores afetam o relacionamento médico-paciente na fase final da vida. Infelizmente alguns mitos podem tornar a morte ainda mais difícil e nem sempre passível de superação. Não é raro, por exemplo, que se diga que as pessoas não querem falar sobre a morte ou sobre o tempo que elas têm de vida. Na realidade, é justamente o contrário. A maioria delas quer, sim, e esta "conspiração do silêncio" tira do paciente terminal a oportunidade de resolver muitos dos seus problemas ainda em vida. Assim, é preciso pergun-

tar aos pacientes o que eles realmente desejam saber sobre sua doença.

Outro mito é de que se os pacientes souberem da doença, podem ficar deprimidos. Contudo, a depressão é duas a três vezes mais frequente em quem não consegue discutir seus problemas com seus familiares e, dessa forma, também não consegue planejar seu futuro. Claro que é necessário individualizar caso a caso, pois existem pacientes que já têm depressão antes do diagnóstico e precisam de atenção especial.

Duas outras situações também são frequentes. Uma delas é achar que, se o paciente vai para os cuidados paliativos, ele vai morrer mais cedo. É justamente o contrário – os pacientes sob cuidados paliativos vivem mais e melhor. O outro mito é de que nós, médicos, realmente não conseguimos fazer previsões realísticas sobre o prognóstico. Pode-se, sim, prever a gravidade de uma doença, ou mesmo saber se o paciente está em fase terminal com razoável precisão. Por outro lado, quando os médicos superestimam o prognóstico do paciente, é mais frequente que eles acabem fazendo quimioterapia ou sigam para unidades de terapia intensiva nas últimas semanas de vida. Ambos são inadequados. Na fase final, o foco do tratamento deixa de ser a cura da doença e passa a ser a qualidade da vida no tempo que resta ao paciente.

Todas essas mudanças culturais não são fáceis de implementar. Elas requerem amadurecimento e preparo maior dos médicos e da sociedade como um todo em aceitar os limites da medicina. E mais ainda: aceitar que a morte nem sempre significa uma derrota.

Cicero Urban é médico oncologista e mastologista

falecimentos

- ANAHIR DOS SANTOS MOURA (73)
- MARIA CARMEM SANCHEZ FENILLE (83)
- NADIA RONIACK (65)

Óbitos registrados ontem, até as 17h, pela Acecsc, em Cascavel

COROA DE FLORES A PARTIR DE R\$ 180,00
www.coroasfloriprev.com

FAIXA E FRETE GRÁTIS PARA TODO O INTERIOR DO PARANÁ, CURITIBA E REGIÃO

Informe da redação

editoria e colaboradores

Quando a união faz a força

“Estamos unidos em torno de um projeto que se chama Paraná. Juntos, nós deputados federais e senadores, tivemos a oportunidade de viabilizar importantes recursos para o Estado”, comemorou ontem o coordenador da bancada, Toninho Wandscheer. Ele se referia à emenda coletiva que há poucos dias destinou R\$ 43 milhões a 19 hospitais paranaenses, bem como a duas outras no ano passado, que garantiram R\$ 56 milhões para as universidades estaduais e outros R\$ 168 milhões para a agricultura.

Retrocesso

Relator da MP que trata das concessões federais, o deputado paranaense fez ontem uma revelação preocupante. “No ano que passou, o governo e a iniciativa privada investiram R\$ 110 bilhões em infraestrutura, menos 17% do que foi investido em 2015”, disse. O investimento em rodovias, por exemplo, recuou de 0,3% do PIB para 0,25% do PIB.

Só com...

O advogado Armando Marcon, tão conhecido na cidade quanto era a já extinta nota de um real, saiu indignado ontem da Prefeitura de Cascavel, onde compareceu para requisitar a isenção tributária (a que faz jus por lei) para a incorporação de dois imóveis à sua empresa de participações.

...carimbo

“Disseram que me dariam a isenção desde que fizesse uma declaração por escrito. Disse que não tinha problema, mas na hora de assinar fui informado que só aceitariam se minha assinatura fosse reconhecida em cartório”, protestou. Como se vê, o fio de bigode hoje vale menos que um carimbo.

Herança...

Depois de descobrir obras inacabadas e diversos outros problemas, o novo prefeito de Santa Tereza do Oeste, Elio Marciniak, o Kabelo, foi novamente surpreendido com o que recebeu de seu antecessor. Agora, foi notificado pelo Tribunal de Contas para extinguir em no máximo 60 dias cargos comissionados criados de forma irregular.

* O projeto gestado para exterminar os “bobódromos” de Cascavel nem começou a ser analisado e já vai sofrer a primeira alteração. * Mas é uma mudança boa, diga-se de passagem, pois vai incluir a proibição dessa prática também no estacionamento do Lago Municipal. * A Polícia Federal concluiu os inquéritos da 5ª e da 6ª fases da Operação Pecúlio e indiciou 83 pessoas, dentre elas o ex-prefeito Reni Pereira e os cinco vereadores de Foz que se encontram presos.

Nova gestão

TRE quer fortalecer parcerias com a Alep

Curitiba - O presidente eleito do TRE-PR (Tribunal Regional Eleitoral do Paraná), desembargador Adalberto Jorge Xisto Pereira, tem como uma de suas metas ampliar as parcerias construídas com a Assembleia Legislativa na gestão que está terminando, comandada pelo desembargador Luiz Fernando Tomasi Kppen.

O desejo foi manifestado ontem, quando Pereira e seu vice, desembargador Luiz Taro Oyama, estiveram com o presidente da Alep, deputado Ademar Traiano, para convidá-lo formalmente a participar da posse da nova diretoria do Tribunal, marcada para a próxima segunda-feira (6), às 17h.

A nova cúpula da Justiça Eleitoral destacou a admiração que tem por projetos da Assembleia como a Escola do Legislativo e o Parlamento

Jovem, que, inclusive, ensejaram versões similares no TRE, como é o caso do Tribunal Jovem.

Traiano respondeu que manter as boas parcerias com o TRE é uma das prioridades

também de sua nova gestão na presidência, que terá início nesta quarta-feira. “É preciso destacar que são projetos tocados por gente muito competente aqui da Casa e a custo zero”, disse o deputado.



DIVULGAÇÃO

A nova cúpula do TRE-PR em visita ao presidente da Assembleia

FOCO NA JUVENTUDE

Para Ademar Traiano, aproximar a Assembleia dos jovens (a Casa promove visitas guiadas e encontros de estudantes com o presidente praticamente todos os dias) é fundamental para mudar o conceito distorcido que a política ganhou em função dos escândalos de corrupção. “A abertura e a transparência que estabelecemos serve para demonstrar que nem todos os políticos são iguais e que a atividade pode ser exercida de forma séria e voltada para o interesse público”, afirmou.

Fusões serão definidas em março

Cascavel - “Precisamos renovar a esperança e o respeito neste setor tão importante para a nossa sociedade”, convocou Leonaldo Paranhos no fim da Escola de Governo de ontem, realizada no auditório da Prefeitura de Cascavel e marcada pela apresentação de um diagnóstico sobre a Secretaria de Cultura.

O prefeito confirmou a possibilidade de unir a Cultura com outra pasta (a de Esportes também está sem secretário), a exemplo de outras situações em estudo, mas disse que o martelo ainda não foi batido.

“Estamos analisando os custos e as possibilidades e somente em março teremos um estudo completo com o impacto da junção. Por enquanto, queremos fazer um chamamento para que os artistas sintam-se envolvidos e incluídos na causa e nos projetos que temos para alavancar a cultura em Cascavel, com a participação popular”, destacou Paranhos.

A apresentação do relatório foi conduzida pelo diretor da pasta, Luciano Biaggi, que demonstrou o comprometimento estrutural de diversos espaços culturais, como as pra-

ças, a Casa da Cultura Zona Norte, a Igreja do Lago, o Paço das Artes, a Biblioteca Pública Sandálio dos Santos, o Centro Cultural Gilberto Mayer e o Teatro Municipal.

Com relação ao Teatro, inaugurado há menos de dois anos, “a estrutura já está comprometida e ainda vamos pagar por ela e a sociedade precisa saber de tudo isso”, destacou Biaggi. Paranhos determinou a busca por soluções, “porque elas existem”, ressaltando que “há ações que requerem apenas uma questão imediata de zelo, que já podemos fazer”.

Oposição se organiza na Câmara

Cascavel - Leonaldo Paranhos não terá dificuldade para obter o apoio da maioria na Câmara de Cascavel, mas terá que administrar uma oposição ativa e que já conta com cinco vereadores: o veterano Paulo Porto (PCdoB) e os novatos Fernando Hallberg (PPL), Serginho Ribeiro (PPL), Se-

bastião Madril (PMB) e Olavo Santos (PHS).

Eles estão constituindo o primeiro bloco parlamentar da nova legislatura, cujo líder será definido nos próximos dias. Pelo Regimento Interno, o bloco terá o direito de fazer uso da palavra por dez minutos a cada sessão e de indicar nomes para

as diferentes comissões.

“Nós queremos analisar todas as ações do Executivo Municipal e questionar os projetos de lei. Será um trabalho crítico e prepositivo, como deve ser o papel do vereador”, garante Porto, ressaltando que isso propiciará uma discussão mais qualificada na Casa.



DIP FRANGOS



Greca acusa Fruet de ter deixado dívida de R\$ 1,2 bilhão

O prefeito de Curitiba, Rafael Greca (PMN), acusou ontem o ex-prefeito Gustavo Fruet (PDT) de ter deixado uma dívida de R\$ 1,27 bilhão. Desse total, metade ou R\$ 614 milhões se referem, segundo ele, a despesas feitas sem o chamado "empenho" – ou seja, sem previsão legal. O valor da dívida deixada por Fruet, de acordo com o levantamento da Secretaria Municipal de Finanças, é três vezes maior do que a herdada por ele em 2013 da gestão do ex-prefeito Luciano Ducci (PSB), de R\$ 400 milhões. Segundo a nova administração, Fruet teria deixado R\$ 358 milhões em "restos a pagar" de despesas de sua gestão, sem dinheiro em caixa. Greca acusou o antecessor de descumprir a Lei de Responsabilidade Fiscal e anunciou que vai encaminhar as informações à Justiça, ao Ministério Público e ao Tribunal de Contas para que sejam apuradas as responsabilidades. "Houve um grande descontrole. Tudo será encaminhado ao MP e aos tribunais", afirmou o prefeito.

Preso pela PF

Eike tem cabeça raspada e é transferido para Bangu

Ele teve a prisão decretada dia 26, no âmbito da Operação Eficiência

Rio - O ex-bilionário Eike Batista, preso ontem ao desembarcar no Rio de Janeiro, teve seu cabelo raspado durante passagem pelo presídio Ary Franco, em Água Santa, zona norte do Rio, onde chegou pela manhã após desembarcar no Aeroporto Internacional do Rio de Janeiro, vindo de Nova York.

Por volta das 13h30, ele foi transferido para a Pe-

nitenciária Bandeira Stampa (conhecida como Bangu 9), localizada no Complexo Penitenciário de Gericinó, em Bangu.

Eike teve a prisão decretada na quinta-feira (26), no âmbito da Operação Eficiência, segunda fase da Calicute, o desdobramento da Lava Jato no Rio. Considerado foragido pela Justiça, o empresário teve o nome incluído na lista de procurados da Interpol. Como ele não tem ensino superior completo, vai ficar em uma cela comum.

Fernando Martins, advogado responsável pela defesa de Eike, disse que o principal objetivo agora é

preservar a integridade de seu cliente. "Ele acabou de chegar e a gente ainda não conseguiu traçar uma linha de defesa. Então, vamos aguardar e conversar com o cliente. Até agora estamos tomando as medidas jurídicas cabíveis no sentido de preservar a integridade física [dele]. Esse é o nosso primeiro objetivo", disse.

Os outros detidos nos desdobramentos da Lava Jato no Rio, como o ex-governador Sérgio Cabral (PMDB), foram encaminhados para Bangu 8 por terem diploma universitário, mas Eike não concluiu sua formação em engenharia.

ENVIU, CHEGOU!

A AGILIDADE QUE VOCÊ PRECISA, COM O MENOR PREÇO.

CARGAS DE SÃO PAULO À TOLEDO, CASCAVEL E REGIÃO.

Precisou? Ligue 45 2103.8199
encomendas@transbombonatto.com.br

Entrega expressa
BOMBONATTO

coluna Esplanada

POR LEANDRO MAZZINI Twitter @colunaesplanada



Dois capitães no barco petista

Enquanto a candidatura do presidente da Câmara, Rodrigo Maia (Dem-RJ) decola, o PT segue com ventos de ciclone. O novo líder da bancada, Carlos Zarattini (SP), atua nos bastidores para que a bancada se alie ao democrata, enquanto o ex-ocupante da liderança, Afonso Florence (BA), tem propalado que o partido tem que respeitar a militância e rejeitar qualquer acordo com os "golpistas". Florence gostaria de apoiar André Figueiredo (PDT-CE). Na contramão da dúvida petista, ganha consistência a candidatura de Maia. A Justiça, por ora, ratificou seu pleito.

Resistência

Jovair Arantes (PTB-GO) continua a sua campanha. Parcela significativa do baixo clero caminha a seu lado. Ainda representa um desafio para o candidato do Democratas, observa o cientista político André Pereira César.

Trator

Rodrigo Maia deve ter 440 votos para se reeleger presidente da Câmara Federal. Um trator. É o que prevê um alto membro do Governo.

Torcida

O senador Cristovam Buarque (PPS-DF) defende celeridade nos rumos da condução da Lava Jato no Supremo Tribunal Federal.

Sacada

O Ministério do Esporte promove dia 5 de fevereiro no parque Olímpico da Barra, no Rio, o evento "Gigantes do Vôlei de Praia". É uma primeira atividade no esforço para manter o legado dos Jogos de 2016. Aliás, o Ministério vai administrar as Arenas 1 e 2, o Velódromo e o complexo de Tênis.

Em branco

O líder da oposição no Senado, Lindbergh Farias (PT-RJ) não abre a boca sobre a Operação Lava jato. Está como passarinho na muda, comentou um colega seu.

Nota positiva

A Câmara dos Deputados dá exemplo às instituições públicas. Diminuiu em 15% o consumo de água entre 2015 e 2016. A economia foi de 30 mil metros cúbicos, ou R\$ 220 mil.

Futuro

A nanotecnologia será um assunto que o governo brasileiro levará ao Campus Party Brasil, que começa nesta terça-feira.

Na raiz

O Distrito Federal tem o menor índice de presos provisórios do Brasil. São 3,196 dos 15,1 mil presos. O que ajuda a baixar o número é a audiência de custódia, realizada desde 2015 em todas as prisões em flagrante.

Na gaveta

A Câmara dos Deputados já realizou duas CPIs do Sistema Carcerário em menos de cinco anos. A primeira, em 2008, encerrou com a sugestão de mais de 12 projetos de lei que foram parar na gaveta.

Cinema

Além de mandar médicos cubanos para casa, o governo de Michel Temer encerrou esse ano a parceria com a Escola de Cinema e TV de Cuba (EICTV), uma das instituições de formação audiovisual referência em todo o mundo. Com as mudanças ocorridas no órgão, esta discussão não foi retomada.

Sem grana

Por meio da Secretaria do Audiovisual, o Ministério da Cultura (MinC) oferecia bolsas que cobriam até 75% do valor total das matrículas. "Infelizmente este convênio está suspenso. A Secretaria do Audiovisual vinha estudando a melhor forma de continuar com o aporte.", diz o comunicado da EICTV.

Ponto Final

Pente-fino realizado em 2012 pelo Tribunal de Contas da União na Previdência Social não deu em nada. Nova operação foi anunciada, como informou a Coluna.

Com Luana Lopes, Equipe de DF e SP

www.colunaesplanada.com.br - contato@colunaesplanada.com.br - Caixa Postal 1980 - CEP 70254-970 - Brasília DF

Odebrecht

Homologadas as 77 delações de executivos e ex-executivos

Brasília - A presidente do STF (Supremo Tribunal Federal), ministra Cármen Lúcia, homologou as 77 delações de executivos e ex-executivos da construtora Odebrecht. A homologação dá validade jurídica às delações.

Agora, o material será encaminhado para a PGR (Procuradoria-Geral da República), que vai analisar os documentos para decidir sobre quais pontos irá pedir abertura de investigação.

De acordo com a assessoria de imprensa do STF, o conteúdo das delações continua sob sigilo de Justiça. O sigilo só deverá ser derrubado após a abertura de investigação sobre os fatos informados pelos delatores.

Plantonista do STF no recesso do Judiciário, Cármen Lúcia usou a prerrogativa de presidente para homologar as delações dos dirigentes e ex-dirigentes da empreiteira.

Ela tomou a decisão para

não atrasar o andamento das investigações da Lava Jato, na medida em que o relator do caso no tribunal, ministro Teori Zavascki, morreu em um acidente aéreo no litoral do Rio de Janeiro. Após a morte de Teori, a presidente do STF autorizou que os juízes auxiliares que assessoravam o relator da Lava Jato concluíssem os trabalhos.

Cármen Lúcia passou o fim de semana trabalhando em seu gabinete para analisar os últimos detalhes das delações antes de homologar os depoimentos.

Na sexta-feira (27), os juízes auxiliares do gabinete de Teori haviam concluído as audiências com os 77 executivos e ex-executivos da Odebrecht que fecharam acordo no âmbito da Operação Lava Jato.

Nas audiências com os delatores da empreiteira, os juízes perguntaram se as informações foram prestadas nos depoimentos de livre e espontânea vontade, sem coação por

parte dos investigadores.

Um dos últimos delatores ouvidos no trabalho de checagem das delações foi o ex-presidente e principal herdeiro do grupo, Marcelo Odebrecht, que participou da audiência no presídio onde está, em Curitiba (PR).

O procurador-geral da República, Rodrigo Janot, só pediu ao STF para homologar as delações. Ao contrário do que fez em ou-

tros casos, não pediu neste momento para separar o conteúdo em diversos pedaços e remeter as partes sobre quem não tem foro privilegiado para outras instâncias. Por isso, a remessa para outros tribunais das informações sobre quem não tem foro deve ser feita em um momento posterior, quando Janot pedir ao STF abertura de inquéritos ou inclusão de dados em investigações já em andamento.

ESCOLHA DO NOVO RELATOR

Outra decisão importante que deve ser tomada por Cármen Lúcia nos próximos dias é sobre a escolha do novo relator da Lava Jato no STF. Os processos da operação envolvem dezenas de políticos, lobistas e empresários investigados no esquema de corrupção que atuava na Petrobras. Teori Zavascki concentrava a supervisão das investigações, tocadas por Ministério Público e Polícia Federal. A importância do novo relator, bem como o critério pelo qual será designado, se relaciona à sua responsabilidade no curso dos inquéritos e ações penais contra os parlamentares. A expectativa é de que a decisão sobre quem será o novo relator da Lava Jato ocorra nesta semana, quando o STF volta do recesso. Uma das possibilidades mais consideradas ultimamente é o sorteio entre os outros atuais ministros da Corte.

O QUE ACONTECE AGORA

Os trechos das delações que não envolvem de alguma forma autoridades com foro privilegiado vão para outras instâncias. Prefeitos e deputados estaduais têm foro nos Tribunais de Justiça ou nos Tribunais Regionais Federais; governadores têm foro no Superior Tribunal de Justiça. No STF ficam deputados federais, senadores, ministros e presidente da República. O procurador-geral da República, Rodrigo Janot, vai avaliar as delações sobre pessoas com foro para decidir sobre o que pedirá abertura de inquérito e quais trechos pretende arquivar. O sigilo cai, em tese, quando todo o teor da delação for usada nos inquéritos. Por isso é possível que alguns trechos sejam utilizados em inquéritos que não correm em segredo e que o sigilo de cada delação vá caindo aos poucos. A delação da Andrade Gutierrez, homologada em abril de 2016, segue em sigilo até hoje, mas alguns trechos foram tornados públicos. Outras delações perderam o sigilo em menos tempo, dois a três meses depois da homologação.

O IPVA QUE VOCÊ PAGA AJUDA A MELHORAR A VIDA DOS PARANAENSES.

50% do seu IPVA vai diretamente para o seu município. A outra parte é destinada, prioritariamente, para educação, saúde e segurança.

| | | | |
|--|--|---|---|
|  <p>688 AMBULÂNCIAS PARA TRANSPORTE DE PACIENTES.</p> |  <p>255 HOSPITAIS APOIADOS PARA MELHORAR O ATENDIMENTO À POPULAÇÃO.</p> |  <p>Programa Mãe Paranaense 507 MÃES E BEBÊS SALVOS. O MENOR ÍNDICE DE MORTALIDADE DA HISTÓRIA.</p> |  <p>45 mil cirurgias EM UM ANO DE MUTIRÃO ESTADUAL.</p> |
|  <p>23.550 PROFESSORES E FUNCIONÁRIOS DA EDUCAÇÃO CONTRATADOS.</p> |  <p>Programa Escola 1000 MELHORIAS NA INFRAESTRUTURA DE MIL ESCOLAS DA REDE ESTADUAL.</p> |  <p>75 mil PROMOÇÕES E PROGRESSÕES PARA PROFESSORES E FUNCIONÁRIOS DA EDUCAÇÃO.</p> |  <p>TRANSPORTE ESCOLAR PARA MAIS DE 200 mil ESTUDANTES.</p> |
|  <p>13.000 CASAS PARA PEQUENOS PRODUTORES RURAIS.</p> |  <p>1.500 VIATURAS PARA A POLÍCIA.</p> |  <p>SALVAMENTOS AÉREOS MAIS DE 6.000 MISSÕES DE RESGATE A VÍTIMAS.</p> |  <p>MAIS DE 10.800 POLICIAIS CONTRATADOS.</p> |

Verifique a data de vencimento do seu boleto.
Pague seu IPVA em dia e evite multa e juros.

IPVA
2017

PARANÁ
GOVERNO DO ESTADO

IGP-M sobe 6,65% em um ano

O IGP-M (Índice Geral de Preços - Mercado) acelerou 0,64% em janeiro, de 0,54% em dezembro, influenciado pela alta do minério de ferro, do diesel e da gasolina no atacado, e pelo reajuste de mensalidades escolares, no varejo. Os preços agropecuários no atacado, por outro lado, tiveram queda mais pronunciada e frearam o avanço do indicador, que serve de referência para o reajuste de contratos, como os de aluguel. A taxa do IGP-M veio abaixo da média de 0,72% estimada por 14 economistas consultados pelo Valor Data.

MEC divulga resultado do Sisu

O MEC (Ministério da Educação) divulgou ontem o resultado da primeira chamada do Sisu (Sistema de Seleção Unificada). Ao todo, são oferecidas 238.397 vagas de graduação em 131 instituições de ensino federais e estaduais públicas. Os candidatos são selecionados com base na nota no Enem (Exame Nacional do Ensino Médio).

Febre amarela

Estado recebe mais vacinas e reforça o monitoramento

Curitiba - O Governo do Paraná solicitou nesta semana o envio de doses extras da vacina contra a febre amarela, fornecida pelo Ministério da Saúde. O primeiro lote, com 60 mil doses, já chegou ao Estado e será distribuído aos municípios. O objetivo é atender ao aumento na procura pela vacina ofertada na rede pública.

O secretário estadual da Saúde, Michele Caputo Neto,

também determinou o reforço nas ações de monitoramento da doença no Paraná. A medida foi tomada por conta da suspeita de um surto de febre amarela em áreas rurais de alguns estados, como Minas Gerais, Espírito Santo e São Paulo. Desde o início do ano, 421 casos silvestres já foram notificados suspeitos no País, com 40 mortes confirmadas.

“O momento é de alerta,

mas a situação está sob controle. Até agora, não há relatos de casos suspeitos no Paraná”, tranquilizou o secretário. Segundo ele, a ideia é intensificar o trabalho de prevenção. “É de suma importância imunizar moradores e pessoas que irão viajar para áreas de risco. Desta forma, podemos nos proteger e evitar a reintrodução da febre amarela no Estado”, disse.

Caputo Neto ressaltou ainda que os casos registrados em Minas Gerais e demais estados estão restritos à área rural. Desde 1942, não há registros de casos urbanos no Brasil. “O cuidado deve ser redobrado para aquelas pessoas que vivem ou circulam em localidades próximas a rios e mata. A orientação é que elas se imunizem pelo menos 10 dias antes da viagem”, explicou.

Contas do governo têm o maior rombo em 20 anos

Brasília - Com a persistência do cenário de recessão na economia brasileira e a queda na arrecadação federal, as contas do governo tiveram forte piora em 2016 e registraram um rombo recorde de R\$ 154,25 bilhões, o equivalente a 2,4% do PIB (Produto Interno Bruto). As informações foram divulgadas ontem pela Secretaria do Tesouro Nacional.

Isso significa que as despesas do governo federal no ano passado superaram as receitas (impostos e tributos) em R\$ 154,25 bilhões. Apesar de ter sido o terceiro resultado negativo seguido e o maior em 20 anos (a série histórica do Tesouro começa em 1997), o déficit de 2016 ficou abaixo da meta do governo para o ano, que era de um rombo de até R\$ 170,5 bilhões.

Em 2015, as contas do governo já tinham apresentado resultado ruim, com um déficit primário de R\$ 114,9 bilhões. Em 2014, o rombo somou R\$ 17,21 bilhões. Os valores não incluem os gastos do governo com o pagamento dos juros da dívida pública.

Apesar de alto, o resultado negativo está compatível com a meta fiscal proposta pela equipe econômica do presidente Michel Temer em maio deste ano, posteriormente aprovada pelo Congresso Nacional, que é de um déficit fiscal de até R\$ 170,5 bilhões em 2016. Portanto, mesmo com o déficit recorde, a meta fiscal de 2016 foi formalmente cumprida pela equipe econômica.

Mais de 35% das pequenas empresas devem ao Simples

São Paulo - A crise econômica afetou em cheio os pequenos empreendedores e mais de um terço das pequenas empresas que aderiram ao Simples tem pagamentos atrasados com a Receita Federal. Das cerca de 5 milhões de empresas optantes desse sistema tributário simplificado federal, 1,77 milhão (35,4%) não está com o imposto em dia. Ao todo, esse grupo tem R\$ 49 bilhões em impostos atrasados.

Para tentar amenizar o quadro de inadimplência, a Receita Federal tem convocado os maiores devedores a renegociar. Essa repactuação foi aprovada em outubro do ano passado em Lei e prevê parcelamento em até 120 me-

ses. Ao mesmo tempo, foram intimadas 577 mil pequenas empresas com as maiores dívidas - que respondem por débitos de R\$ 21 bilhões.

O coordenador de cobrança da Receita Federal, o auditor Frederico Faber, explica que o calote nas pequenas empresas cresceu em duas ondas recente de aumento da inadimplência. Primeiro, os indicadores pioraram após 2012. “Estudos técnicos mostram que esse fenômeno foi diretamente influenciado pelo parcelamento oferecido naquele ano. Quando é concedida chance de parcelar dívidas, o comportamento dos contribuintes muda e a inadimplência parece ser incentivada nos anos seguintes”, diz Faber.

Tesouro aponta déficit de R\$ 77,1 bilhões na Previdência dos servidores

Brasília - O Regime Próprio de Previdência dos Servidores Federais registrou déficit de R\$ 77,151 bilhões em 2016, de acordo com o Relatório Resumido da Execução Orçamentária publicado pelo Tesouro Nacional no Diário Oficial da União de ontem. No ano passado, o resultado foi negativo em R\$ 72,154 bilhões.

Considerando os servidores civis, o resultado foi deficitário de R\$ 43,082 bilhões, ante R\$ 40,007 bilhões em 2015. Já o resultado dos militares foi

um déficit de R\$ 34,069 bilhões, contra R\$ 32,506 bilhões no ano anterior. Os militares ficaram de fora da reforma da Previdência enviada ao Congresso Nacional pelo presidente Michel Temer no fim do ano passado e que igualou as regras para servidores federais e funcionários da iniciativa privadas.

Na semana passada, o governo divulgou o resultado do INSS, que teve um déficit de R\$ 149,7 bilhões em 2016, 74,5% mais do que em 2015.

Você e o Jornal de Fato: a integração perfeita!

O Paraná
Jornal de Fato
www.oparana.com.br

twitter.com/o_parana
facebook.com/JornalOParana
siteoparana@oparana.com.br

INDICADORES ECONÔMICOS

| DÓLAR | | 30/01 | |
|--------------------------|--------------|--------------|-------------------|
| % dia | compra | venda | % mês |
| COMERCIAL | -0,8% | 3,1270 | 3,1280 -3,8% |
| PTAX (BC) | -0,9% | 3,1310 | 3,1316 -3,9% |
| PARALELO | -0,9% | 3,1000 | 3,2900 -3,5% |
| TURISMO | -0,9% | 3,1000 | 3,2700 -3,5% |
| EURO | -1,3% | 3,3373 | 3,3383 -2,1% |
| US\$ 1 É IGUAL A: | | | |
| lêne | 114,28 | lêne | R\$ 0,0274 |
| Libra est. | 0,7988 | Libra est. | R\$ 3,92 |
| Euro | 0,9381 | Peso arg. | R\$ 0,20 |
| Peso arg. | 15,97 | R\$1: | 1.843,66 guaranis |
| POUPANÇA - TR | | | |
| Período/ depósitos... | Poup. antiga | Poup. nova | TR |
| | até 3/5/12 | part. 4/5/12 | |
| 25/12 a 25/1 | 0,6914 | 0,6914 | 0,1904 |
| 26/12 a 26/1 | 0,7223 | 0,7223 | 0,2212 |
| 27/12 a 27/1 | 0,7197 | 0,7197 | 0,2186 |
| 28/12 a 28/1 | 0,7030 | 0,7030 | 0,2020 |
| 1/1 a 1/2 | 0,6709 | 0,6709 | 0,1700 |

| BOVESPA | | 30/01 | |
|---|--------|---------------|-----------|
| IBOVESPA: | -2,62% | 64.301 pontos | |
| Ações | % | R\$ | |
| Petrobrás PN | -4,99% | 14,84 | |
| Vale PNA | -5,17% | 30,44 | |
| Bradesco PN | -1,76% | 32,36 | |
| Itaunibanco PN | -2,13% | 37,24 | |
| Brasil ON | -2,77% | 30,52 | |
| Gerdau Met PN | -5,22% | 5,45 | |
| ÍNDICES DE INFLAÇÃO | | | |
| Índice em % | DEZ | JAN | ano 12m |
| IPCA (IBGE) | 0,30 | - | 6,29 6,29 |
| IGP-M (FGV) | 0,54 | 0,64 | 0,64 6,65 |
| IGP-DI (FGV) | 0,83 | - | 7,18 7,18 |
| REAJUSTE DE ALUGUÉIS | | | |
| Índice | DEZ | JAN | FEV |
| IGP-M (FGV) | 1,0712 | 1,0717 | 1,0665 |
| IGP-DI (FGV) | 1,0677 | 1,0718 | - |
| * Correção anual. Multiplique valor pelo índice | | | |
| SELIC ANUAL: 13,00% TJLP: 7,50%/ano | | | |

| TABELA DO IR | | Alíq. % | | deduzir | |
|--|--------------|----------|--------------|---------|------|
| BASE (R\$) | Até 1.903,98 | - | - | - | - |
| De 1.903,99 até 2.826,65 | 7,5 | 142,80 | - | - | - |
| De 2.826,66 até 3.751,05 | 15 | 354,80 | - | - | - |
| De 3.751,06 até 4.664,68 | 22,5 | 636,13 | - | - | - |
| Acima de 4.664,68 | 27,5 | 869,36 | - | - | - |
| Dedução p/ dependente: R\$ 189,59; IR 2016: Para pgtos em atraso em DEZ/16 Selic de 8,80% + multa. | | | | | |
| SAL. MÍNIMO PR (maio/2016 a abril/2017) | | | | | |
| I | R\$ 1.148,40 | III | R\$ 1.234,20 | | |
| *II | R\$ 1.190,20 | IV | R\$ 1.326,60 | | |
| Em reais. *Faixa II: empregados domésticos. | | | | | |
| OUTROS INDICADORES | | | | | |
| TJLP (%) | NOV | DEZ | JAN | | |
| Sal. mínimo | 880,00 | 880,00 | 937,00 | | |
| UPC | 23,29 | 23,29 | 23,40 | | |
| CUSTO DA CONSTRUÇÃO (CUB) | | | | | |
| R\$/m2 | NOV | DEZ | %m | %ano | %12m |
| Paraná | 1.328,25 | 1.381,88 | 4,04 | 5,84 | 5,84 |
| Norte | 1.386,46 | 1.386,69 | 0,02 | 9,64 | 9,64 |
| Oeste | 1.397,10 | 1.405,57 | 0,61 | 7,86 | 7,86 |

| PREVIDÊNCIA | | COMP. JANEIRO | |
|--|---|---------------|----------|
| Empresário/empregador | Contribui com 11% sobre pró-labore, entre R\$ 937,00 (R\$ 103,07) e R\$ 5.531,31 (R\$ 608,45), através de GPS. | | |
| Autônomo | 1) Quem só recebe de p. físicas: recolhe 20% entre R\$ 937,00 (R\$ 187,40) a R\$ 5.531,31 (R\$ 1.106,26). 2) Recebe de p. jurídicas: a empresa recolhe 11% sobre o máximo de R\$ 5.531,31 (R\$ 608,45) e desconto do autônomo. 3) Recebe de jurídicas e físicas: desconto de 11% sobre o que recebe de jurídicas até R\$ 5.531,31 (R\$ 608,45). Se não atingir este teto, recolhe 20%, sobre a diferença até R\$ 5.189,82. 4) Aut. especial: sobre R\$ 937,00, recolhe 5% (donas de casa, Lei 12.470/2011) ou 11% (demais especiais), mas só aposenta por idade.. | | |
| Facultativo | Contribui com 20% sobre valores entre R\$ 937,00 (R\$ 187,40) a R\$ 5.531,31 (R\$ 1.106,27), por carnê. | | |
| Assalariados | Salários até R\$ 1.659,38 | 8% | |
| | de R\$ 1.659,39 até R\$ 2.765,66 | 9% | |
| | de R\$ 2.765,67 até R\$ 5.531,31 | 11% | |
| Emp. domésticos | Alíq. % | R\$ min | R\$ máx |
| Empregado | 8 a 11 | 74,96 | 608,45 |
| Empregador | 12 | 112,44 | 663,76 |
| Total | 20 a 23 | 187,40 | 1.272,21 |
| Venc.: emp. 20/02, físicas 15/02, domésticos 07/02 | | | |

MERC. RURAL

| PREÇO PRODUTOR (DERAL/SEAB) | | 30/01 | | PR | | DIA | | 30d. | | Casc. | |
|--|-----------|----------|--------|--------|--|-----|--|------|--|-------|--|
| SOJA | 66,71 | -1,5% | 0,6% | 66,00 | | | | | | | |
| MILHO | 26,57 | -0,5% | -11,0% | 26,00 | | | | | | | |
| TRIGO | 33,11 | -1,4% | -2,5% | 31,00 | | | | | | | |
| BOI GORDO | 149,08 | -0,2% | -0,4% | 148,00 | | | | | | | |
| FRANGO | 2,68 | 0,0% | 0,0% | - | | | | | | | |
| Soja, milho e trigo sc 60kg, boi gordo arroba e frango kg | | | | | | | | | | | |
| BOLSA DE CHICAGO | | | | | | | | | | | |
| Em 30/01 | CONT. | FECH. | DIA | 30d. | | | | | | | |
| SOJA | mar/17 | 1.022,75 | -26,50 | 1,9% | | | | | | | |
| FARELO | mar/17 | 334,40 | -8,60 | 5,6% | | | | | | | |
| MILHO | mar/17 | 357,75 | -4,75 | 1,6% | | | | | | | |
| TRIGO | mar/17 | 414,00 | -6,50 | 1,5% | | | | | | | |
| Em Pontos. 1 ponto = 1 centavo de dólar/bushel na soja (27,2kg), milho e trigo (25,4kg) e US\$ tonelada curta no farelo (907kg). DIA: variação em pontos | | | | | | | | | | | |
| LOTES/ATACADO (AgDOSSIÉ.DINHEIRO) | | | | | | | | | | | |
| Em 30/01 | PRAÇA | R\$/sc | SEM | 30d. | | | | | | | |
| SOJA | Cascavel | 69,00 | -5,5% | -0,7% | | | | | | | |
| SOJA | Paranaguá | 74,00 | -6,9% | 0,0% | | | | | | | |
| MILHO | Cascavel | 29,00 | -2,4% | -12,1% | | | | | | | |

Rede estadual

Professores protestam no NRE e vão decidir greve no dia 11

Cascavel - Professores filiados à APP-Sindicato realizaram ontem, em todo o Estado, um movimento sincronizado de “trancar” os NREs (Núcleos Regionais de Educação). O motivo, de acordo com o diretor de comunicação da APP-Sindicato em Cascavel, Daniel Nascimento Matoso, são as novas propostas do Governo do Paraná que afetam diretamente a educação.

“Recentemente foi lançada a Resolução 113, penalizando os profissionais que ficaram doentes, que precisaram se ausentar das salas de aula por motivo de saúde e agora devem ficar no fim da fila para a distribuição das aulas e, inclusive, por conta disso, talvez não consigam pegar aulas extraordinárias”, disse Matoso.

Segundo ele, outro problema é uma mudança na hora-atividade, que conforme a lei é de 33%. “Eles estão passando por cima desse cálculo e tirando duas horas-atividades dos professores. Com isso, os profissionais do PSS [Processo Seletivo Simplificado], que são cerca de sete mil profissionais, ficarão desempregados porque os educadores terão mais tempo dentro da sala de aula”.

O prejuízo, conforme Dani-

el, não é só para o profissional, mas principalmente para os estudantes. “E não sou eu quem diz isso, são os especialistas em educação. Quanto mais tempo o professor ficar em sala de aula, menos tempo ele terá para preparar o conteúdo e menos preparado ficará”.

Ele cita, inclusive, que as horas-aulas que, com a nova proposta, serão utilizadas pelos professores, se dividido o tempo pela quantidade de alunos, o educador terá menos de um minuto para corrigir uma prova.

Questionado sobre a possibilidade de uma nova greve, que já assusta muitos pais antes mesmo do ano letivo começar, Daniel disse que isso será decidido no próximo dia 11 de fevereiro, em uma assembleia em Maringá. “Os pais estão ouvindo o que é dito pelo governo, que joga uma propaganda enganosa. A opinião pública está contra nós e os pais não compreendem que se o professor estiver somente em sala de aula, sem preparar o conteúdo, o prejuízo é ainda maior porque os alunos não conseguirão aprender tudo o que é necessário”.

Segundo Daniel, a greve não está descartada. “Estamos convocando todos os profes-



Professores fizeram protestos ontem também no Núcleo Regional de Educação em Cascavel

res. A decisão da greve não é de uma só pessoa, mas de todos. Quem quiser greve vai votar pela paralisação, quem

não quiser, votará contra. A maioria decide”.

●TISSIANE MERLAK

Concessionária realiza hoje o Café na Passarela

Cascavel - Com base no compromisso permanente da concessionária em disseminar uma conduta segura no trânsito, a Ecocataratas realiza hoje a campanha Café na Passarela, a primeira do ano.

A ação ocorrerá a partir das 7h, no dispositivo localizado no quilômetro 591 da BR-277, em frente à Coopavel, em Cascavel. Na oportunidade será feita orientação dos usuários que passam pela passarela, assim como próximo dela, com entrega de material informativo.

“A passarela é o meio mais seguro para atravessar a rodovia, por isso queremos incentivar os usuários a utilizarem este dispositivo”, destaca o gerente de atendimento ao usuário da Ecocataratas, Marcelo Belão.

Em caso de chuva, a ação será cancelada.

O Café na Passarela é uma das campanhas de segurança viária que a concessionária realiza durante o ano, com foco na prevenção e conscientização dos pedestres para uma travessia com segurança na rodovia.

No ano de 2016 mais de 300 pessoas receberam orientações. As ações ocorreram em passarelas instaladas ao longo de todo o trecho de concessão da Ecocataratas e também em terminais urbanos, onde o fluxo de pedestres é intenso.

A Ecocataratas prevê ações mensais de segurança viária para o ano de 2017.

Inscrições para curso sobre atendimento a clientes

Cascavel - José Rodolfo Grou será o instrutor do curso “Coaching aplicado ao atendimento de clientes”, agendado para os dias 10 e 11 de fevereiro. Os encontros na Acic serão no dia 10, das 19h às 23h, e no dia 11, das 8h30 às 17h. O valor para associados e a estudantes é de R\$ 350 e aos outros interessados é de R\$ 450.

A Acic informa ainda que será nos dias 14 e 15 de fevereiro, das 19h às 23h, o treinamento sobre “Mapeamento de processos”, com o engenheiro de produção Cristiano Santos. Entre outros aspectos, Cristiano vai orientar sobre a integração do mapeamento no processo das empresas. O investimento é de R\$ 80 a associados da Acic e a estudantes e de R\$ 150 aos outros interessados.

Sescap-PR promoverá o 1º Meeting Empresarial

Cascavel - Quem fizer a inscrição para o 1º Meeting Empresarial – Gestão e Consultoria no Primeiro Lote, disponível até hoje, pagará um valor especial. Para se inscrever até esta data, associados ao Sescap-PR pagam R\$ 190 e o valor para os demais interessados é de R\$ 240. O evento é feito para empreendedores que buscam o aprendizado e vislumbram a expansão do portfólio de serviços, por meio de soluções inovadoras e rentáveis.

O administrador e especialista em comunicação e interatividade, Walter Longo, ministrará a palestra magna “Os novos mandamentos do marketing: tudo o que mudou e o que vai mudar”. Eduardo Ferraz, um dos maiores consultores em gestão de pessoas do Brasil, falará sobre processos gerenciais na

palestra “Gestão para alta performance: fundamentos práticos para melhorar a gestão da sua equipe”. Já o deputado federal e relator da Comissão Especial da Reforma Tributária, Luiz Carlos Haully proferirá a palestra “Reforma tributária e retomada do crescimento”. Luiz Carlos Tiozzi, consultor empresarial, e Laudelino Jochem, especialista em Contabilidade e Finanças e em Gestão Tributária, estarão reunidos no talk show “Gestão e Consultoria”, que tratará das oportunidades, desafios e tendências para o setor de serviços contábeis.

O painel “Responsabilidades dos empresários e profissionais da contabilidade” trará o delegado de polícia e ex-coordenador da Lava Jato, Márcio Adriano Anselmo, para falar sobre a relação entre “Empresários e Profissionais da Contabilidade e a Lei da ‘Lavagem’ de dinheiro”. Haverá ainda outros temas. As inscrições podem ser feitas no site: www.sescap-pr.org.br/meetingempresarial.

Prefeito defende aproximação com artistas e plano cultural

Cascavel - A Escola de Governo - Gestão Eficiente - realizada ontem no auditório da Prefeitura de Cascavel, trouxe a Cultura para mostrar a estrutura, o orçamento, a situação em que foram encontrados os prédios e equipamentos públicos e a necessidade de investimentos. Ao término da explanação feita pelo diretor da Pasta, Luciano Biaggi, o prefeito Leonardo Paranhos pediu total transparência, respeito e aproximação com a classe artística local e a elaboração de um plano cultural para a cidade, “pois precisamos renovar a esperança e o respeito neste

setor tão importante para a nossa sociedade”.

De acordo com o prefeito, há possibilidade de unir a Cultura com outra pasta, a exemplo de outras situações em estudo, mas o martelo ainda não foi batido. “Estamos analisando os custos e as possibilidades e somente em março teremos um estudo completo com o impacto da junção. Por enquanto, queremos fazer um chamamento para que os artistas se sintam envolvidos e incluídos na causa e no projetos que temos para alavancar a cultura em Cascavel, com a participação popular”, destacou Paranhos.



Escola de Governo foi na manhã de ontem, no auditório da prefeitura

SANEPAR
A Companhia de Saneamento do Paraná - SANEPAR torna Público que requereu do IAP, a Licença Ambiental Simplificada para Estação Elevatória de Esgoto - EEE 10 - Jaborá, a ser instalada na Rua Ângelo Covatti, Lote nº07-B, Quadra 4-J, Loteamento Jaborá, no município Cascavel - PR, em 24/01/2017.

PARANÁ
GOVERNO DO ESTADO



Palotina recupera estrada

Secretaria de Obras de Palotina fez no fim de semana a operação tapa-buracos na Estrada Orestes Viletti. A equipe recuperou pontos mais danificados visando a proporcionar trânsito seguro à população que utiliza a via. Além disso, a estrada é uma importante rota de escoamento agrícola.

R\$ 1,5 mi a entidades

Acabam de ser assinados os termos de colaboração entre o município e as entidades assistenciais de Toledo. O termo representa um compromisso conjunto na execução de serviços socioassistenciais de produção social básica, proteção especial de média e alta complexidade nos territórios do município no âmbito do Suas. O valor dividido entre as entidades é de R\$ 1,5 milhão.

Foz

Prefeitura vai retomar terrenos em distrito

Foz - Quase 60% dos terrenos lotados nos distritos industriais de Foz do Iguaçu possuem alguma irregularidade de ou pendência, seja na documentação ou no cumprimento da legislação industrial. A informação foi dada pela secretária de Trabalho e Desenvolvimento Industrial e Comercial, Salette Horst, á prefeita Inês Weizemann.

Também acompanharam o encontro o Procurador Geral, Atanasio Savio e o diretor de Gestão e Projetos do Planejamento, Elsidio Cavalcante. “Não podemos permitir que terrenos estejam abandonados, enquanto empresários procuram locais para instalação ou expansão de estabele-

cimentos em nossa cidade. Essas áreas vazias equivalem a empregos que deixam de ser gerados em Foz”, disse a prefeita.

O município conta com quatro distritos industriais, um

no Portal da Foz, outro no Morumbi I, Pilar Campestre e no Jardim Europa, totalizando a quantia de 100 terrenos. Os espaços irregulares estão em fase final de levantamento pela prefeitura.

AJUIZAMENTO DE AÇÕES

Segundo a secretária, o Ministério Público Estadual está acompanhando todos os processos. Alguns terrenos já estão em processo avançado para reintegração ao município e serão subdivididos para serem disponibilizados. “Em breve o município vai fazer novas licitações para poder atender vários empresários que têm buscado a secretaria para instalar as indústrias e não estão conseguindo local adequado”, acrescenta Salette. O chefe da divisão da secretaria de Indústria e Comércio, Marcelo Antônio Martini, lembra que quando há indícios de irregularidades, caso o proprietário não cumpra o que assinou no contrato, está cometendo um crime de responsabilidade fiscal.

BR-277 tem três novos medidores de velocidade

Céu Azul - A fiscalização na BR-277, no trecho administrado pela Ecocataratas, foi reforçada. A concessionária colocou em operação mais três medidores de velocidade. Um deles em São Miguel do Iguaçu, no quilômetro 693 (Trevô do Caciue), o outro em Foz do Iguaçu, no quilômetro 725 (Trevô Costa e Silva) e o terceiro em

Céu Azul, no quilômetro 635. Os dispositivos farão o controle da velocidade que é de 60 km/h, nessas localizações.

A implantação dos medidores está prevista no plano de ações do Programa de Prevenção e Redução de Acidentes e tem como principal objetivo evitar a não obediência aos limites de velocidade nos pe-

rímetros urbanos. “Para tentar conscientizar os motoristas da importância de se observar os limites de velocidade para garantia da segurança nos trechos rodoviários, a Ecocataratas, a PRF e o DER buscam alternativas como os medidores de velocidade”, explica o coordenador de Tráfego, Everaldo Ruaro.

Assis notifica donos de lotes baldios

Assis - Proprietários de terrenos baldios de Assis Chateaubriand têm cinco dias após a notificação da prefeitura para limpar a área e evitar o pagamento de multa pelo acúmulo de sujeira no local. O prazo foi estabelecido pelo município, para que todos os terrenos baldios e que estejam sujos sejam limpos.

“A responsabilidade da limpeza desses terrenos é dos proprietários. Iniciamos a notificação dos mesmos e concedendo o prazo de acordo com lei municipal. Esperamos

evitar com isso acabar com os problemas existentes no município”, declarou o Secretário de Agricultura, Meio Ambiente, Serviços Urbanos e Obras Juan Carlos Alves. Segundo Juan, caso o proprietário não cumprir o prazo o município executará a limpeza e cobrará pelo serviço. “Cobramos a taxa de limpeza, mais a multa que inicia com R\$ 548,95 podendo chegar a R\$ 1.644”, explicou. A situação do proprietário complica-se se caso for encontrado neste local criadouros do mosquito transmissor da dengue. “Esses

locais são verdadeiros criadouros de animais peçonhentos e principalmente do mosquito transmissor da dengue e se for encontrado algum foco o caso será encaminhado para o Ministério Público, pois o cidadão terá sua responsabilidade criminal”, observa o secretário da pasta. Os moradores de Assis Chateaubriand podem colaborar com o trabalho da prefeitura denunciando os terrenos sujos e seus respectivos proprietários. O telefone para denúncia é o (44) 3582-1233.

Matelândia abre processo seletivo

Matelândia - A Prefeitura de Matelândia abre hoje inscrições para Processo Seletivo Simplificado destinado a selecionar profissionais para atuar em órgãos públicos municipais.

Há urgência para a manutenção do Prisma, Programa de Inclusão Social, e do Proama, Programa de Educação Avançada de Matelândia. A seleção será também para promover substituição de servi-

dores afastados por motivo de capacitação e nos casos de licenças legalmente concedidas.

As vagas são para monitor social e para serviços gerais. Todas as instruções para a inscrição estarão nos editais, no endereço eletrônico da prefeitura (www.matelandia.pr.gov.br) e devem ser lidas atentamente antes da efetivação da inscrição, que será feita na Biblioteca Pública Castro Alves, sito a rua Pedro Álvares Cabral, 372, Centro.

Senai tem cursos técnicos com matrículas até o dia 6



Oeste tem escolas do Senai em Cascavel, Foz, Toledo e Rondon

Rondon - As inscrições para cursos técnicos de nível médio do Senai no Paraná se encerram no próximo dia 6 de fevereiro, mesmo dia em que têm início as aulas em todas as unidades do Estado. O Senai oferece 26 cursos em todo o Paraná para o primeiro semestre de 2017, com oportunidade para todos os turnos (manhã, tarde e noite), em 37 unidades espalhadas por 32 cidades paranaenses.

Na região Oeste, os interessados encontram aulas nas cidades de Cascavel (nos cursos de técnico em Edificações, Eletromecânica, Eletrotécnica, Logística e Manutenção Automotiva); Toledo (Administração, Alimentos, Automação Industrial, Eletromecânica, Eletrotécnica, Logística, Meio Ambiente, Refrigeração e Climatização e Segurança do Trabalho); Marechal Cândido Rondon (Eletromecânica e Segurança do Trabalho); e Foz do

Iguaçu (Administração, Logística e Segurança do Trabalho).

As unidades do Senai no Sudoeste do Estado também ofertam aulas para 2017. Em Francisco Beltrão, estão disponíveis as aulas de técnico em Automação Industrial, Eletromecânica, Eletrotécnica e Manutenção Automotiva. Já a unidade de Pato Branco está com inscrições abertas para o curso de Técnico em Eletromecânica.

No edital das vagas, disponível no site do Senai Paraná, estão detalhados todos os cursos ofertados no estado, bem como os documentos necessários para a realização da inscrição. As matrículas são efetuadas na sede das unidades com ofertas de aulas em todo o estado, mas o aluno interessado pode realizar uma pré-matrícula online acessando a página da instituição: www.senaipr.com.br/cursos-tecnicos.

Ibema municipaliza o transporte de alunos

Ibema - A gestão e a execução dos serviços do transporte escolar voltam integralmente a ser municipalizados em Ibema. Queixas de pais e alunos e o mau estado de veículos empregados na atividade motivaram o prefeito Adelar Arrosi (PSDB) a anunciar a mudança. “Vamos garantir aos usuários a qualidade que sempre precisou pautar uma área tão importante”, afirma o gestor. O conserto das ambulâncias, ônibus, máquinas, caminhões e outros equipamentos da frota municipal vai exigir R\$ 1 milhão do dinheiro público.

Para dar conta de uma exigência tão substancial de recursos, mais uma herança da gestão passada, Arrosi precisa planejar cada passo e então apostar na eficiência da priorização. “Consertamos as ambulâncias e agora estamos reparando os ônibus e veículos usados pela educação. Depois, passaremos à frota pesada”, afirma o prefeito. Os ônibus públicos foram encontrados em situação precária. As manutenções não foram feitas como deveriam pelo governo passado, colocando em risco a segurança dos alunos. Os pneus estavam em péssimo estado e os freios deficientes. O interior de alguns carros foi recebido aos pedaços.

Em alguns ônibus nem o filtro de óleo original foi trocado. As pastilhas de freio há muito estavam vencidas. A falta de zelo reduz e muito a vida útil de motores, de cai-

xas de transmissão e de outros componentes fundamentais para o bom funcionamento dos veículos. “Na minha gestão, além de fazer regularmente as manutenções elas serão preventivas, diminuindo custos e ampliando anos de uso da frota pública”, conforme Adelar Arrosi. O transporte escolar terceirizado consumia R\$ 40 mil mensais. “Faremos muito melhor e com muito menos”, garante o pre-

feito, afirmando que o dinheiro do contribuinte deve ser tratado com respeito, competência e transparência.

A frota de ônibus públicos passa por revisão, substituição de pneus e reforma da parte interna. O itinerário das linhas também vai ser otimizado. “Tudo para atender aos alunos da rede municipal de ensino com todo o respeito e segurança que merecem”, diz o prefeito Adelar.

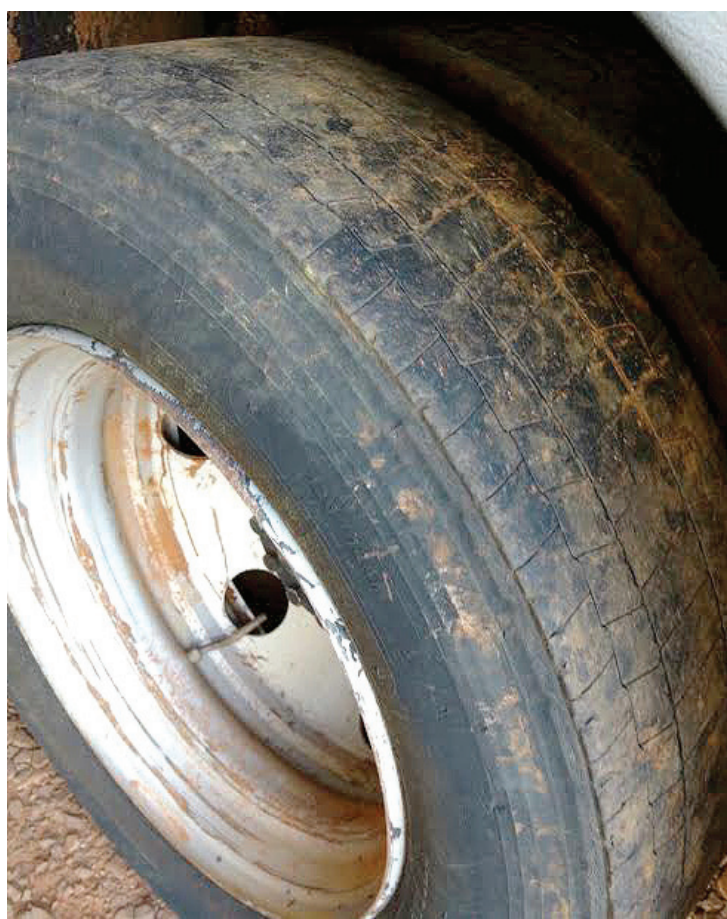

Administração pública passa a consertar veículos empregados no transporte escolar. Gasto mensal com terceirização é de R\$ 40 mil

Itaipu é aprovada por 90,5% da população

Foz - A ampla maioria (90,5%) da população do Oeste do Paraná aprova a Itaipu e confia (88,3%) na empresa. As conclusões são de uma pesquisa feita com 1.102 pessoas, em 14 municípios da região, de 31 de outubro a 8 de novembro, a pedido da Itaipu Binacional.

A avaliação também mediu a imagem da hidrelétrica para a comunidade, classificada como “ótima e boa” para 85,5%, “regular” para 7,5% e “ruim e péssima” para somente 0,6%.

O levantamento da Radar

Inteligência cobre um universo de 1.036.432 habitantes, o equivalente a 80% dos habitantes do Oeste do Paraná. Entre as cidades abrangidas estão Foz do Iguaçu, Cascavel, Toledo e Guaíra. A margem de erro é de 3%. O grau de confiança é de 95%.

De forma espontânea, Itaipu foi lembrada como uma empresa pública importante para o desenvolvimento da região Oeste para a maioria dos entrevistados (92,5%). A pesquisa revelou, ainda, que a usina é um destino turístico

de desejado para uma parcela significativa (76,3%) dos moradores, responsável pela análise e aplicação de resultados da Radar Inteligência.

PERTENCIMENTO

“Itaipu está tão presente na vida das comunidades da sua área de abrangência que despertou um forte sentimento de pertencimento na população. Essa imagem é hoje indissociável”, analisa o sociólogo Arilson Sabadin, responsável pela análise e aplicação dos resultados da Radar Inteligência.

Acimacar realiza curso de Brigada de Incêndio

Rondon - A Associação Comercial e Empresarial de Marechal Cândido Rondon realiza no dia 11 de fevereiro, das 8h30 às 17h30, o treinamento Brigada de Incêndio, com o intuito de capacitar os trabalhadores com noções em primeiros-socorros, conduzida pela equipe T-Protege.

A Brigada de Incêndio deve ser composta por colaboradores da própria empresa que são treinados e habilitados para atuar, por exemplo, em situações de emergência, de combate ao incêndio, evacuação e prevenção, até que chegue o serviço especializado.

Algumas ações simples em

casos emergenciais podem fazer a diferença. “Saber como se comportar para proteger vidas e o patrimônio e reduzir os danos ao meio ambiente até a chegada do socorro especializado é fundamental e necessário, tanto na empresa como fora dela”, destaca Rodrigo Otto, da equipe T-Protege.

Panorama regional

regional@oparana.com.br

Palestra-show

Associação Comercial e Empresarial de Marechal Cândido Rondon realiza no dia 6 de fevereiro, na sede da entidade às 19h30, a Palestra Show Vencendo a crise, faça seu 2017 ser diferente, com o especialista em Marketing Clovis Tavares. Clovis é conhecido por ser o único palestrante do Brasil que recebeu cinco prêmios Tops de Marketing da Associação dos Dirigentes de Vendas e Marketing do Brasil por sua criatividade em combinar marketing com mágica e realizar grandes efeitos de ilusionismo.

Apac

Comitiva de Palotina e Maripá visitou o município de Barracão, no Sudoeste do Estado, para conhecer o Método Apac (Associação de Proteção e Assistência aos Condenados). Ele vem contribuindo para a reintegração de condenados à sociedade. A caravana foi integrada por vereadores e líderes de setores organizados. Os prefeitos de Palotina, Jucenir Stentzler, e de Maripá, Anderson Bento Maria, também participaram.

O método

O sistema Apac é empregado no Brasil há mais de 40 anos e a unidade instalada em Barracão, há quatro anos, é modelo, atendendo condenados nos regimes fechado e semiaberto. Na unidade, os presos tem alfabetização, cursos profissionalizantes e participam de oficinas de artesanato, atividades culturais e religiosas. Os recuperandos, como são chamados, também trabalham para indústrias da cidade. No espaço que ocupam da antiga delegacia da cidade eles também têm cozinha, biblioteca e auditório. O índice de ressocialização é superior a 90%.

Transformação

Depois de ficar quatro anos distante do setor público, Renato Tonidandel (PMDB) reassume a Prefeitura de Santa Lúcia com alguns desafios claros. Além de retomar o crescimento da cidade, ele afirma que precisa se adaptar às sérias mudanças que a condução de uma prefeitura exige nos últimos anos. “A coisa está muito mais técnica e difícil. Precisamos fazer mais com menos”, afirma ele.

Obras

O prefeito Lucio De Marchi lançará hoje importantes

obras em Toledo. O ato está agendado para as 19h30 no Centro Cultural Ondy Niederauer. Ele anunciará a reforma do mini-hospital, de trechos de vias urbanas e de outras na área da saúde pública.

Kattamaran

Empresários da região vão participar, dia 3 de março, de um evento diferente organizado pela Caciopar. A primeira assembleia da Coordenadoria do ano será a bordo do kattamaran que percorre trechos do lago de Itaipu. As inscrições a diretores e a filiados de associações comerciais devem ser feitas logo. Mais informações pelo telefone (45) 3321-1416, com Felipe.

Semáforos

Em reunião realizada com a equipe da administração, o Governo de São Miguel do Iguaçu definiu metas de obras e ações a serem executadas nos próximos anos. O vice-prefeito Albino Bissolotti explica que o plano inicial é investir em infraestrutura urbana e rural. Na cidade, dois semáforos serão instalados em pontos críticos do tráfego urbano, apontados pelo Conselho Executivo de Trânsito.

Homeopatia

A Biolabore, Cooperativa de Trabalho e Assistência Técnica do Paraná, envolveu produtores rurais de São José das Palmeiras em curso sobre homeopatia na agropecuária. O treinamento teve a participação de 35 famílias. Os conteúdos foram passados pelos técnicos Edvan Nilson de Almeida, Delma Ristof e Paula Hermes. O principal do evento foi apresentar aos produtores rurais um tratamento alternativo ao usado convencionalmente para o controle de pragas e doenças na agropecuária, visando à agricultura familiar mais limpa e sustentável.

Oratória na Acit

Com o tema Comunicação Eficaz: O segredo do sucesso, a Associação Comercial e Empresarial de Toledo, formou mais uma turma de Oratória Básica, um dos cursos mais solicitados na entidade. O grupo de 30 alunos participou da capacitação entre os dias 24 a 26 de janeiro. O treinamento, ministrado pelo instrutor Valtermar Sartorelli, foi dividido em três módulos, trabalhados nas três noites de curso. Foram tratados temas como A Comunicação na História – Uma breve introdução; Comunicação Assertiva – Se comunicando com autoconfiança; Técnicas de Respiração e Relaxamento; Se comunicando com o Corpo: Expressão Corporal e Oratória; A Voz e a Comunicação, entre outros assuntos.

Conselho dos Lindeiros

Froehlich avalia gestão e destaca parceria com Itaipu e instituições

Moacir Froehlich faz um breve balanço de sua gestão à frente do Conselho dos Municípios Lindeiros; eleição da nova diretoria acontece hoje

● **CESAR DA LUZ**

Santa Helena – Acontece nesta terça-feira, a partir das 9 horas, na sede do Conselho dos Municípios Lindeiros ao Lago de Itaipu, em Santa Helena, a eleição da nova diretoria da en-

tidade para o biênio 2017-2018. Na ocasião, será feito um breve balanço da gestão de Moacir Froehlich à frente do Conselho, na condição de prefeito de Marechal Cândido Rondon, cujo mandato se encerrou em dezembro último.

A presidência do Conselho dos Lindeiros deverá ser assumida pela prefeita reeleita de Mercedes, Cleci Rambo Loffi (PMDB), tendo como vice-presidente o prefeito eleito de Santa Helena, Airton Copatti. O presidente da Associação Comercial e Industrial de Marechal Cândido Rondon, Paulo Rodrigo Copetti, deverá ser o secretário, e Edson Wamms, da Câmara de Vereadores de Santa Helena, o tesoureiro.



Moacir Froehlich, junto com Nelton Friedrich e Jorge Samek, da Itaipu Binacional

BALANÇO

Num breve balanço da sua gestão, Moacir Froehlich destaca que no biênio 2015-2016 foi possível levar adiante ações já realizadas pelo Conselho dos Lindeiros e promover avanços, sempre com total apoio dos prefeitos, vereadores e demais lideranças dos municípios que integram a entidade, graças à parceria com a Itaipu Binacional. “Essa parceria contribuiu efetivamente para muitos programas na região, com destaque para o ‘Cultivando Água Boa’, em especial às atividades relacionadas com a Educação Ambiental e à Valorização do Patrimônio. Com a ajuda da Itaipu, garantimos melhorias nas comunidades lindeiras, envolvendo-as na preservação ambiental, promoção da saúde e educação, fatores que influenciam diretamente na qualidade de vida da popu-

lação”, ressalta Froehlich.

Ele observa ainda que a parceria com a Itaipu Binacional forma uma sinergia que envolve outras instituições, as prefeituras, câmaras de vereadores e associações comerciais. “Todas essas forças trabalham unidas para promover ações nas áreas social, ambiental e cultural, garantindo um território bem cuidado”, frisa Moacir, ao ressaltar que dessa união de esforços é possível realizar o sonho dos moradores e das lideranças da área lindeira por mais desenvolvimento. “Nesse processo conseguimos a construção coletiva de uma relação de cuidado entre as pessoas e o meio ambiente em sua volta, preservando-se as águas e demais recursos naturais, com atenção e cuidado de todos os atores sociais dos municípios lindeiros. O resultado final é

a melhoria da qualidade de vida da nossa gente”, acrescenta Moacir Froehlich.

De outro lado, ele lamenta que o momento econômico e político vivido pelo Brasil nos últimos tempos impediu que houvessem mais atenção à Segurança, uma preocupação constante em razão da região de fronteira, e também na área da Saúde, haja vista a crescente demanda por serviços e atendimentos com uma população flutuante de pessoas que foram residir no Paraguai, mas que ainda buscam recursos médicos nos municípios lindeiros. “Essas questões devem continuar na pauta da nova gestão, além de se trabalhar pela principal bandeira dos lindeiros, que é a manutenção dos royalties de Itaipu, previstos para acabarem em 2023”, assevera Moacir Froehlich.

DEMAIS PARCERIAS

Além da parceria com Itaipu Binacional, o presidente que encerra mandato no Conselho dos Lindeiros destaca, também, outras relações proativas mantidas pela entidade com diversas instituições que atuam na região, como a AMOP (Associação dos Municípios do Oeste do Paraná), o Instituto de Desenvolvimento Econômico e Social da Fronteira (IDESF), a Receita Federal, a Universidade Tecnológica Federal do Paraná (UTFPR), a Comissão Permanente para o Desenvolvimento e a Integração da Faixa de Fronteira (CDIF) e o Gabinete de Gestão Integrada de Fronteira do Estado do Paraná (GGIInfronPR), além do Sindihotéis e a Agência de Desenvolvimento Turístico da Região das Cataratas do Iguaçu e Caminhos ao Lago de Itaipu (Adetur), com as quais o Conselho dos Lindeiros mantém convênio para que moradores da região paguem menos para desfrutar dos serviços de hotéis, restaurantes e dos atrativos turísticos, incluindo o parque aquático.



JOVENS NO PROCESSO

A gestão de Moacir Froehlich não esqueceu de envolver a população mais jovem nas ações do Conselho dos Municípios Lindeiros, a partir de um novo formato ao Programa Juventude e Meio Ambiente, que passou a ter uma formação de Coletivo Jovem, visando envolver os adolescentes num processo de engajamento e atuação nas questões socioambientais. Moacir relata que “em novembro de 2015, quando da realização da Conferência da Juventude Latino Americana para as Mudanças Climáticas, realizada em Florianópolis (SC), buscou-se identificar na BP3 cerca de 40 jovens que já estivessem inseridos nas ações da Educação Ambiental e que tivessem perfil para atuarem como protagonistas das ações na área de preservação e que conseguissem mobilizar outros jovens nesse sentido. Assim, realizou-se uma oficina preparatória para a conferência, em Cascavel, quando foi possível explicitar o objetivo do coletivo jovem e as perspectivas da sua atuação”. Já em outra área, mas também buscando a promoção e o envolvimento dos jovens, o Conselho dos Lindeiros realizou ações como a gincana “Jovens Lindeiros Ligados à Vida”, envolvendo centenas de jovens com foco na sensibilização para uma vida mais saudável e plena, evitando-se o uso de drogas e o envolvimento em situações de risco que desestruturam as famílias e a sociedade, por consequência.



NOVO ÔNIBUS PARA BP3

Durante a gestão de Moacir Froehlich no Conselho dos Municípios Lindeiros foi adquirido um novo ônibus para as atividades da Rede de Educação Ambiental Linha Ecológica. Sua compra foi possível com valor repassado pela Itaipu Binacional e com contrapartida do Conselho. O veículo já está sendo usado para muitos projetos dentro e fora da região.

DOUTORADO EM ADMINISTRAÇÃO

 4 ANOS DE DURAÇÃO

INSCRIÇÕES: ATÉ 03 DE FEVEREIRO DE 2017
LÚCIO SCHEUER E-MAIL: LUCIO@UNIVEL.BR TEL: (45) 3036 3606

WWW.UNIVEL.BR/DOCTORADO



Investimentos

Agência busca empresas para parque tecnológico

Toledo - A Agência Paraná de Desenvolvimento, do governo do Estado, firmou um acordo com o Parque Científico e Tecnológico de Biociências de Toledo para atrair novas empresas e investimentos. O foco está em empresas âncoras nacionais e internacionais dos setores de medicamentos, cosméticos e TI da saúde.

A parceria foi firmada em reunião na semana passada entre o criador do Biopark, o presidente da indústria farmacêutica Prati-Donaduzzi, Luiz Donaduzzi; e o presidente da APD, Adalberto Netto, e técnicos da empresa e da agência. No dia 17 de fevereiro já está marcado o primeiro evento para apresentar o Biopark a investidores interessados.

O Biopark terá quatro milhões de metros quadrados e espaço reservado para universidades, hospitais, incubadoras, indústrias e até áreas residenciais. Os focos de negócios e investimentos são medicamentos, cosméticos, equipamentos, insumos e software ligados à saúde humana e animal.

O empreendimento pretende gerar 30 mil empregos e transformar a região de Toledo em um polo do setor de biociências nas próximas décadas. O investimento inicial é de R\$ 100 milhões e a expectativa é de que esse volume alcance R\$ 500 milhões em cinco anos.

PARCERIA

O presidente da APD Adalberto Netto afirmou que o conceito do projeto tem os elementos dos melhores bioparques do mundo. "Não deixa nada a desejar para as tecnópolis da Europa, Ásia e Estados Uni-

dos", afirma ele.

"Essa parceria é muito importante, pois estamos juntando forças de em um projeto inovador e de escala internacional, que demanda uma expertise muito específica para atrair investimentos de empresas, aproveitando o potencial de agronegócio e saúde da região", acrescenta.

O presidente da Prati-Donaduzzi destaca que a expertise da APD em promoção de investimentos será fundamental para a atração de empresas interessadas em se instalar no Biopark.

"É uma agência ligada ao Governo do Estado, que tem contato com investidores do mundo todo e vai nos auxiliar neste network internacional para trazer empresas a Toledo. A primeira será uma empresa âncora na área de

Biociências, que deve gerar cerca de mil empregos. A empresa âncora irá atrair outras empresas menores a participar deste desenvolvimento", explica Luiz Donaduzzi.



O presidente da APD, Adalberto Netto, e o criador do Biopark, o farmacêutico Luiz Donaduzzi

BIOPARK

O Biopark está localizado na tríplice fronteira, região de elevado nível sociocultural, tradição laboral e forte desenvolvimento agropecuário. O parque foi projetado a partir da experiência de mais de 20 anos na gestão de pesquisa e desenvolvimento, assuntos regulatórios, produtos e mercados, produção industrial da Prati-Donaduzzi, além de forte investimento no desenvolvimento de talentos. O empreendimento já tem apoio das esferas governamentais do município de Toledo e estado do Paraná, promovendo oportunidade para o desenvolvimento de produtos para o agronegócio, além de ampliação nas pesquisas em biociências, por meio das universidades que integram o complexo.

O QUE É A APD

A Agência Paraná de Desenvolvimento é um serviço social autônomo especializado em promoção e atração de investimentos e desenvolvimento econômico que tem por objetivo a atração de novos empreendimentos para todo o estado do Paraná. Foi premiada em 2016 pelo Jornal Financial Times de Londres (Inglaterra) como a melhor estratégia de investimentos da América do Sul. Para conhecer mais visite: www.paranadesenvolvimento.org.br.

Mutirão faz 228 cirurgias de catarata em Foz do Iguaçu

Foz - Mais uma etapa do Mutirão de Cirurgia de Catarata aconteceu durante o fim de semana no Hospital Municipal de Foz do Iguaçu. Foram realizadas 272 avaliações e 228 cirurgias.

Os procedimentos seguem sob o comando da equipe composta de 12 profissionais da empresa Cristalink, com equipamentos de última geração para garantir segurança no diagnóstico e intervenção.

O Mutirão de Catarata faz parte do Mutirão Paranaense de Cirurgias Eletivas e é organizado pela 9ª Regional

de Saúde, Hospital Municipal de Foz do Iguaçu e Secretaria Municipal da Saúde.



Trabalhos são realizados no Hospital Municipal de Foz

Santa Terezinha compartilha projeto dos tablets

Santa Terezinha - Os resultados positivos dos investimentos em tecnologia no setor da saúde de Santa Terezinha de Itaipu continuam referência para outros municípios. Nesta quarta-feira (25) profissionais do setor de tecnologia da Itaipu Binacional, do grupo GT Itaipu-Saúde e do Centro de Controle de Zoonoses de Foz do Iguaçu, estiveram com o secretário de Saúde, Fábio de Mello, conhecendo o sistema dos tablets utilizado pelos agentes comunitários de saúde e implantado pela administração municipal a partir de 2014.

Durante as visitas nas residências, os ACS deixaram de lado a prancheta, papel e caneta e passaram a realizar o mesmo trabalho com a ajuda desses equipamentos que são dotados de uma plataforma que armazena todos os dados dos pacientes. As informações coletadas são transferidas depois para o sistema integrado da rede municipal de saúde. O formato garantiu mais agilidade e segurança na coleta de informações dos usuários do sistema de saúde.

"Esse sistema adotado pelo

município de Santa Terezinha é muito interessante e pode contribuir muito com o projeto que estamos começando a desenvolver na Itaipu Binacional e que deve ser testado a princípio no CCZ, com a finalidade de agilizar a coleta e o processamento de dados realizados pelos profissionais desse órgão que realiza um trabalho importante de combate à vetores de doenças como a dengue na fronteira", explicou Traudi Eyng Thiel, analista de sistemas da hidrelétrica.

Para a gestora do GT Itaipu-Saúde, Luciana Sartori, o compartilhamento da experiência exitosa de Santa Terezinha de Itaipu na implantação dos tablets no trabalho de campo dos ACS é fundamental para a disseminação, na fronteira, de boas práticas que resultem em melhora na prestação dos serviços públicos oferecidos à população trinacional. "É uma das propostas do GT Itaipu-Saúde, buscar experiências positivas dos parceiros e compartilhar com os demais. É uma somatória de forças onde todos saem ganhando, principalmente os usuários do sistema de saúde pública", enfatiza.



Não deixe seu tanque entrar na reserva!

A DIAL garante o combustível para o seu posto ou TRR. Gasolina e Diesel fornecidos pela Petróleo Brasileiro S/A. Agilidade na entrega, com frota própria.



(45) 3224-6363



Dial Distribuição Abastecimento e Logística Ltda.
Rodovia BR 277, Km 600 - Cascavel - PR

200 quilos de maconha

Um rapaz de 22 anos foi preso pela PRF (Polícia Rodoviária Federal) de Guaíra, no domingo, transportando cerca de 200 quilos de maconha. Ele conduzia um Fiat Tempra abordado pela equipe na BR-163 e levava a droga de Ponta Porã (MS) para Curitiba.



DIVULGAÇÃO/PRF

Explosão de narguilé

Uma menina de 13 anos e um menino de 17 sofreram graves queimaduras ao serem atingidos pela explosão de um aparelho narguilé na madrugada de domingo, em Maringá. Os jovens são irmãos e estavam com um grupo de amigos fumando. A explosão teria sido provocada pela colocação de álcool no carvão.

Mistério

MPF investiga morte durante abordagem em aduana de Foz

Foz do Iguaçu - O MPF (Ministério Público Federal) instaurou um inquérito para apurar o caso envolvendo Ademir Gonçalves Costa, de 39 anos, que morreu após abordagem em aduana da Receita Federal na Ponte da Amizade, em Foz do Iguaçu, no sábado à tarde. O laudo do IML (Instituto Médico-Legal) que irá apontar a causa do óbito pode demorar até 40 dias.

Ademir reagiu a uma abordagem de servidores da Receita, que precisaram utilizar a força para algemá-lo. Após ser imobilizado, ele foi levado para a cabine onde teria passado mal. Segundo a família, ele retornava de Cidade do Leste, onde trabalhava.

O corpo de Ademir foi encaminhado ao IML de Foz do Iguaçu, mas a necropsia preliminar não foi suficiente apontar a causa da morte. Por conta disso, amostras biológicas foram coletadas e encaminhadas a Curitiba, onde um exame completo será realizado.

Em nota, a Receita Federal

afirmou que Ademir “apresentava-se em estado alterado” e teria expelido “sangue e um pedaço de plástico pela boca”. “Novamente o Samu foi acionado, tendo sido relatada a mudança de quadro agressivo

para de convulsão. Depois de constatado o óbito, a Polícia Federal foi acionada para realizar as perícias necessárias”, informou o órgão, em nota.

Familiares que fizeram a liberação do corpo afirmaram que

Ademir apresentava sinais de hematomas. Eles alegaram ainda que os agentes da Receita Federal usaram spray de pimenta na abordagem, o que teria causado a morte já que, segundo eles, Ademir era alérgico ao produto.

RÁDIO CULTURA FOZ



Ademir foi imobilizado e levado para uma cabine, onde teria passado mal e morreu

Polícia Civil investiga morte em Lindoeste

Lindoeste - A Polícia Civil investiga a morte do ex-candidato a vereador Valmir José de Souza, de 45 anos. Milla, como era conhecido, foi assassinado a tiros na noite de sábado em sua residência. A esposa dele também foi atingida no pescoço, mas apenas de raspão.

De acordo com informações da Polícia Militar, o crime ocorreu por volta das 22h no sítio de Valmir, localizado às margens da BR-163. Os autores do crime atiraram diversas vezes contra ele, que foi atingido com seis disparos na cabeça e no tórax. Os criminosos também levaram uma quantia em dinheiro, mas, apesar disso, a suspeita é de que o crime tenha sido uma execução e não um latrocínio.

Ontem, uma perícia foi realizada no local com o intuito de colher informações que possam levar à identificação dos atiradores do crime. Milla foi candidato a vereador na cidade nas eleições de 2012 e 2016.

PEC registra segunda fuga em menos de 30 dias

Cascavel - Parece que a “bomba-relógio” apenas mudou de local. Apesar da desativação da carceragem da 15ª SDP (Subdivisão Policial) e da transferência de todos os presos para a PEC (Penitenciária Estadual de Cascavel), em dezembro do ano passado, o problema das fugas constantes ainda não foi resolvido.

Durante a madrugada de ontem, mais três detentos conseguiram fugir da penitenciária. De acordo com o Depen (Departamento de Execução Penal do Paraná), os internos abriram um buraco na parede da cela, caminharam pelo tubo de hidráulica e conseguiram chegar nos fundos da

unidade, onde usaram cordas artesanais para pular o muro.

Esta foi a segunda fuga de presos registrada neste ano. Na primeira, dia 11, três detentos conseguiram escapar da unidade – dois foram recapturados e um segue foragido. Em todo o ano passado, sete fugas foram registradas na PEC.

CÉU AZUL | Paraguaias são flagradas com 27 quilos de maconha



Duas mulheres de nacionalidade paraguaia foram presas pela Polícia Federal na noite de domingo, em Céu Azul, transportando malas carregadas de maconha. Elas viajavam em um ônibus da linha Foz do Iguaçu a São Paulo e levavam 27 quilos da droga.

panorama policial

Execução

Claudecir Alves, de 30 anos, foi executado a tiros na manhã de ontem, em Vera Cruz do Oeste. A Polícia Militar suspeita que ele tenha sido vítima de uma emboscada. Claudecir cuidava de um rebanho de gado e foi até uma propriedade vizinha para buscar um animal que saiu dos limites da propriedade quando foi alvejado com 10 disparos de espingarda.

Estupro

A Polícia Civil de Santa Helena investiga um suposto caso de estupro registrado na madrugada de domingo. Uma adolescente de 14 anos procurou atendimento médico dizendo ter sido violentada por um homem armado com uma faca, que a teria obrigado a ir até um matagal. O acusado vestia calça cinza e camiseta amarela.

Afogamento

Juarez Carlos Fernandes, de 35 anos, morreu afogado no fim da tarde de domingo em uma praia artificial em Nova Prata do Iguaçu, na região Sudoeste do Estado. A principal suspeita é de que ele tenha sofrido um mal súbito. Testemunhas relataram ao Corpo de Bombeiros que Juarez tinha se alimentado momentos antes de entrar na água.

Morte na PR-583

Um acidente registrado na manhã de domingo, em Pérola do Oeste, no Sudoeste paranaense, vitimou fatalmente Edílio dos Santos, de 45 anos, que conduzia uma motocicleta e atingida por um carro na PR-583. Edílio morreu no local. Já o motorista do carro fugiu sem prestar socorro.

Baleado

Uma tentativa de homicídio foi registrada na tarde de domingo, em Corbélia. Sidiinei da Silva, de 38 anos, foi baleado no rosto durante uma briga em um bar. Mesmo ferido, ele entrou em luta corporal e agrediu o autor Alisson Cardoso, de 28. Os dois tiveram de ser encaminhados para atendimento médico.

Canal I

Fazer jus ao nome

Por: Flávio Ricco

Colaboração: José Carlos Nery

O "Fantástico", como programa, e cumprindo uma exigência que existe desde o seu primeiro dia, tem que continuamente se preocupar em fazer jus ao nome.

O rigor com que é escolhido para ser levado ao ar, precisa seguir critérios dos mais rigorosos, para não tornar o seu título incoerente ou maior do que aquilo que apresenta. Simples assim. Se de um lado a parte jornalística busca atender o interesse do público, a mesma preocupação deve existir na escolha dos

demais assuntos que compõem seu espelho.

O que há de fantástico ou pode ser considerado "show da vida" travestir o dono ou diretor de uma empresa em um funcionário qualquer?

Até vá lá se fosse ao ar uma única vez, mas transformá-lo em quadro fixo, exibido em capítulos, como uma novelinha, supera todos os limites do aceitável.

No meio de assuntos, como notícias falsas da internet, genéricos, o embarque de Eike Batista, isso cheira calhaus. O "Fantástico", para continuar sendo fantástico, não tem esse direito.



Toc

Hoje, a partir das 22h45, no seu "By Night", Luciana Gimenez conversa com Luciana Vendramini sobre Transtorno Obsessivo Compulsivo, um distúrbio que já a fez tomar banho por 11 horas. A atriz, que lutou esgrima por seis anos, também mostra habilidade no palco.

Sexo é Vida!



QUANDO A SUA SAÚDE SEXUAL VAI BEM,
TUDO VAI BEM.

TECNOLOGIA E TRATAMENTOS MÉDICOS PARA DISFUNÇÃO ERÉTIL

AGENDE UMA CONSULTA

0800 205 1900

Responsável Técnico:
Dr. Reginaldo Saleli - CRM: 8869

BOSTON
MEDICAL GROUP
LÍDER EM SAÚDE SEXUAL MASCULINA

bate-rebate

❖ Nesta terça, a partir das 11 da manhã, na Academia Brasileira de Letras, Ignácio Coqueiro e Jorge Pontual estarão à frente do "Enigma das Letras"...

❖... Evento que vai apresentar uma descoberta científica que promete revolucionar a história da linguagem.

❖ Todo o pessoal do esporte da TV Globo, especialmente seus comentaristas, a partir de agora será acionado com maior frequência pelas emissoras do Sistema Globo de Rádio...

❖... Caio e Casagrande, entre eles. Globo continua cercando a próxi-

ma novela do Walcyr Carrasco de todos os cuidados...

❖... E com todos os segredos. Nem mesmo um título de trabalho é anunciado.

❖ Paulinho Serra tem se esforçado em fazer um trabalho novo nas reportagens do "BBB". É do ramo.

❖ Ainda não está fechado o elenco da próxima "Escolinha"... A diretora Cininha de Paula está trabalhando, dia e noite, em cima disso.

❖ Karyn Bravo e Helen Ganzarolli estão confirmadas pelo SBT para o Carnaval de Salvador.

c'est fini

"O Sétimo Guardião", novela de Aguinaldo Silva na fila das 21h da Globo, vai ter entre os seus personagens um sonâmbulo que anda pela cidade completamente nu.

Um tipo que vai deixar as mulheres alvoroçadas e certamente será vivido por um ator estreante.

Então é isso. Mas amanhã tem mais. Tchau!

TV TUDO

Em cima disso

A propósito de calhaus, a Bandeirantes, em vários horários, quando não reprisa o "MasterChef" em suas diferentes versões, entra com o "Festival dos Simpsons".

Na falta de tudo, vai tu mesmo. Não tem o que colocar no ar.

Nada ainda

A direção da Record deixou para o seu departamento comercial a decisão ou parecer definitivo sobre ter ou não ter a "Fazenda" este ano. Se houver o comprometimento de ser totalmente vendida, aí sim irá ao ar no segundo semestre.

Mau negócio I

Em meio a tantas incertezas na programação do SBT, surgiu a informação de um interesse de Silvio Santos em colocar o Ratinho contra Geraldo Luís nos domingos. Foi o que bastou para acender a luz amarela na equipe do programa. É uma ideia que não agrada ninguém.

Mau negócio II

O Ratinho, com o programa diário, está numa das melhores fases da sua vida. E meio que no automático, com audiência e faturamento em níveis bem satisfatórios. Qualquer outra coisa fora disso é visto como enorme roubada, ainda mais em se tratando do domingo e um horário que o Geraldo Luís está voando. Estão todos torcendo contra.

Humilhação

Desconsideração ou descortesia é pouco o que novamente acontece com Celso Portioli.

O que será dele agora? Ninguém no SBT e nem ele mesmo tem essa resposta. O "Domingo Legal", para todos os efeitos, teve o seu fim decretado e a mudança para os sábados também perigos de não acontecer.

Paquera forte

Joyce Ribeiro, ex-SBT, iniciou uma conversa com a Record News. A sua contratação poderá ser definida ainda nesta semana, mas a jornalista avalia também outras propostas.

Em duas canoas

No Fox Sports, a experiente Helô Campanholo, que atua na área de produção, passa a se dividir, a partir de agora, entre as bases da emissora no Rio e São Paulo. Fox Sports que completa cinco anos neste próximo domingo.

Chegada de Eike

Aí o repórter pergunta pro advogado de Eike Batista na porta da prisão: "O senhor veio esperá-lo?". Pior é que acho que até que não, porque dois minutos depois ele já foi embora do Ary Franco.

Recorde

O "Altas Horas" do último sábado, levado ao ar imediatamente após o "BBB", bateu recorde de audiência, com 15 pontos de média e 29% de share, na Grande São Paulo. Na oportunidade, o programa recebeu Tatá Werneck, Vera Fischer, Sidney Magal e Tiago Iorc como convidados. Já o último episódio da temporada de "Zero 1", exibido depois do Serginho, também foi recorde: 10 com 25% de participação.

horóscopo

ÁRIES

Você pode precisar de mais silêncio e concentração no trabalho e nos estudos. Se tem um projeto em mente, comece a pensar em como colocá-lo em prática. Mas ainda não é hora de revelar seus planos, ok?

TOURO

Você poderá contar com os amigos para o que precisar. Trabalhe em equipe e busque orientação dos colegas mais experientes. Mudanças podem ocorrer ao longo do dia: não resista.

GÊMEOS

O dia é perfeito para investir na carreira, batalhar por uma promoção ou pelas mudanças que você deseja para a sua vida. O céu indica conflitos com sócio ou parceiro de trabalho.

CÂNCER

Bom dia para investir nos estudos, fazer pesquisas e ampliar seus conhecimentos. Você terá muita facilidade para aprender um novo idioma. Viagem a trabalho pode enfrentar imprevistos pela manhã.

LEÃO

Você vai querer mais estabilidade no emprego e deve usar toda sua criatividade para agilizar as tarefas. Cuidado para não se distrair com conversas e brincadeiras fora de hora.

VIRGEM

A Lua deixa seu signo mais popular entre as pessoas, o que deve facilitar bastante o seu entrosamento com colegas, chefes e clientes. Trabalhe em equipe, pois assim será mais fácil atingir os objetivos em comum.

LIBRA

O trabalho vai ocupar boa parte do seu dia. Além de cumprir as suas tarefas, você ainda terá pique para colaborar com os colegas no que puder. Assuntos do coração ganharão novos estímulos à noite.

ESCORPIÃO

Vários astros vão estimular a sua criatividade. Além de ter ótimas ideias e soluções rápidas para os problemas, você terá facilidade para argumentar e convencer as pessoas.

SAGITÁRIO

Você vai se sentir mais apegado e responsável pela família. Demonstre seu carinho pelos parentes. Talvez queira comprar algumas coisinhas para o seu lar.

CAPRICÓRNIO

Você poderá fazer bons contatos e bons acordos hoje. Se está em busca de emprego, é um bom dia para divulgar seu currículo e participar de entrevistas.

AQUÁRIO

O dia pode ser muito lucrativo para você. Use a criatividade para divulgar seus serviços ou para descobrir novas formas de ganhar dinheiro. Evite emprestar grana ou fazer negócios com amigos: pode sair no prejuízo.

PEIXES

Você começa o dia em ótima sintonia com amigos. Trabalhar em equipe pode ser uma boa opção de manhã. Há risco de enfrentar atritos com um chefe e a dica dos astros é ceder!

SALMO DO DIA

Guardo no fundo do meu coração a vossa palavra, para não vos ofender. Sede bendito, Senhor; ensina-me vossas leis. Meus lábios enumeram todos os decretos de vossa boca. (Salmo 118; vers. 11 a 13)



Resumo de **Novelas**

Malhação (17h30)

Ricardo e Joana se aproximam. Giovane e Gabriel ficam espantados com os conselhos que recebem de Cleo. Renato canta uma música para Nanda que a faz pensar em Filipe. Renato e Nanda se beijam. Giovane teme que Gabriel tenha facilitado sua vitória. Joana interfere na discussão entre os irmãos.

Sol Nascente (18h20)

Mocinha furta o conteúdo da caixa misteriosa que Tanaka guarda em seu cofre. Sirlene combina com a mãe de tirar Lucas de Arraiá. César falsifica a assinatura de Alice na escritura da fazenda Mato Alto. Ralf e Damasceno descobrem pistas sobre o passado de César. Milena exige que Loretta deixe a casa de seus avós. Tanaka pede Mocinha em casamento. Alice defende Sirlene e dá um tapa em César.

Rock Story (19h30)

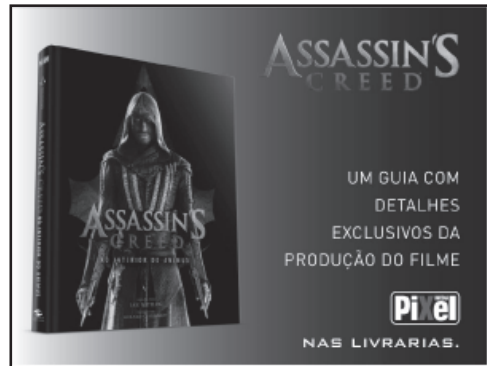

SOLUÇÃO ANTERIOR

| | |
|---|---|
| E | S |
| S | T |
| C | R |
| L | A |
| L | A |
| R | A |
| E | P |
| A | C |
| I | L |
| M | I |
| D | E |
| N | I |
| T | A |
| F | O |

Léo desiste de um possível contrato com a gravadora de Diana. Gordo sugere que Gui componha uma música para a banda. Gui conta para Eva que voltará a compor. Marisa vai com Romildo e William tirar Alex do hospital. Romildo e William entram no quarto de Alex, mas são abordados por um policial no momento da fuga.

A Lei do Amor (21h10)

Ana Luiza não deixa Tiago ver Marina. Magnólia é obrigada a sair de casa e pede abrigo a Gigi. Luciane descobre sobre Marina e decide contar para Tiago, que fica transtornado. Tião descobre que Laura tem uma filha com Pedro. Helô faz um exame de gravidez. Salette faz um novo comício e é ovacionada. Helô conta para Pedro que está grávida.

*OS RESUMOS DOS CAPÍTULOS ESTÃO SUJEITOS A MUDANÇAS EM FUNÇÃO DA EDIÇÃO DA NOVELA.



Sirlene revela que Cesar é pai de Lucas e Alice dá tapa no vilão

A farsa de Cesar está desmoronando um pouco mais a cada capítulo da novela "Sol Nascente". Depois que Chica (Tatiana Tibúrcio) tem uma visão e afirma para Alice (Giovanna Antonelli) que foi ele o mandante da explosão, Damasceno (Emilio Orciollo Netto) descobre um golpe que ele aplicou no ex-patrão em Minas. Além disso, Sirlene (Renata Dominguez) resolve revelar que o vilão é o pai de seu filho, e para defendê-la, a mocinha dá um tapa na cara do mau-caráter.

PALAVRAS CRUZADAS DIRETAS

| | | | | | | | |
|--|---|---|--|-------------------------------------|------------------------------|---------------------------------------|-----------------------------------|
| A viagem feita pelo astronauta | ↓ | Estrutura policial montada em grandes eventos | Dois bolinhos da culinária baiana | Delicada Porção do intestino grosso | ↓ | Anistia Internacional (sigla) | Parecer que elucida certos crimes |
| Doença sanguínea de caráter canceroso | → | Falta de chuvas | ↓ | ↓ | ↓ | ↓ | ↓ |
| Veste usada por formandos | → | ↓ | ↓ | ↓ | ↓ | ↓ | ↓ |
| ↓ | → | Peter (?), o amado da Sininho (Lit. inf.) | ↓ | ↓ | ↓ | Sem miolo (fem.) Mono-grama de "Dora" | ↓ |
| "Chiquita (?)", marcha carnavalesca | → | Opõem-se aos contras | ↓ | ↓ | ↓ | Deixado como herança | ↓ |
| ↓ | → | Calça elástica | ↓ | O trabalho do quebrador de pedras | ↓ | ↓ | ↓ |
| ↓ | → | ↓ | "1, 2, 3 e (?)", largada de brincadeiras | ↓ | Cumprimento dito ao telefone | ↓ | ↓ |
| 601, em romanos | → | ↓ | ↓ | ↓ | ↓ | ↓ | ↓ |
| Trabalha em conjunto | → | ↓ | ↓ | ↓ | ↓ | ↓ | ↓ |
| Arturo Toscanini, regente | → | Revisar (o livro) | ↓ | ↓ | ↓ | ↓ | ↓ |
| Antigo território português na Ásia, devolvido à China em 1999 | → | Artista como Djavan | ↓ | ↓ | ↓ | Forma engenheiros para a Embraer | ↓ |
| Utiliza a urna eletrônica | → | ↓ | ↓ | ↓ | ↓ | (?) Mahal, cartão-postal indiano | ↓ |
| Citada; referida | → | Raiz comestível | ↓ | ↓ | ↓ | ↓ | Occidente (abrev.) |
| ↓ | → | Interjeição de alegria | ↓ | ↓ | ↓ | ↓ | ↓ |
| ↓ | → | ↓ | ↓ | Tancredo Neves, político mineiro | ↓ | ↓ | ↓ |
| ↓ | → | ↓ | ↓ | ↓ | ↓ | ↓ | ↓ |
| Plantação de fruto rico em vitamina C | → | ↓ | ↓ | ↓ | ↓ | ↓ | ↓ |

HOJE NA TV

TV TAROBÁ

- 07h00 – Jornal Primeira Hora
- 08h00 – Café com Jornal
- 09h10 – Dia Dia
- 10h10 – Os Simpsons
- 11h05 – Atualidades
- 12h00 – Jornal Tarobá 1ª Edição
- 12h45 – Tarobá Esportes
- 13h00 – Tempo Quente
- 14h00 – Vitrine Revista
- 15h00 – Game Phone
- 16h00 – Band Folia
- 16h05 – Brasil Urgente Nacional
- 17h40 – Brasil Urgente Regional
- 18h50 – Jornal Tarobá 2ª Edição
- 19h20 – Jornal da Band
- 20h25 – Ezel
- 21h00 – Show da Fé
- 22h05 – Band Folia
- 22h10 – Os Simpsons
- 22h30 – Justiça Implacável
- 00h05 – Jornal da Noite
- 00h55 – Que Fim Levou?
- 01h00 – Os Simpsons
- 01h45 – Elementar
- 02h30 – Vídeos Incríveis
- 03h00 – Igreja Universal

RPC

- 05h00 – Hora Um
- 06h00 – Bom Dia Praça
- 07h30 – Bom Dia Brasil
- 08h50 – Mais Você
- 10h10 – Bem Estar
- 10h50 – Encontro
- 12h00 – Paraná TV 1ª Edição
- 12h45 – Globo Esporte
- 13h20 – Jornal Hoje
- 14h00 – Vídeo Show
- 15h15 – Sessão da Tarde / O Besouro Verde
- 16h45 – Vale a Pena Ver de Novo / Cheias de Charme
- 17h55 – Malhação
- 18h25 – Sol Nascente
- 19h15 – Paraná TV 2ª Edição
- 19h35 – Rock Story
- 20h30 – Jornal Nacional
- 21h15 – A Lei do Amor
- 22h15 – Big Brother Brasil 17
- 23h10 – Tá no Ar: A TV na TV
- 23h45 – Jornal da Globo
- 00h20 – Flash
- 01h05 – Corujão 1 / À Beira do Caminho
- 02h45 – Corujão 2 / Fim dos Dias

REDE MASSA

- 05h50 – Negócios da Terra
- 06h00 – Primeiro Impacto
- 07h00 – Tribuna da Massa Manhã
- 08h00 – Fofocando
- 08h30 – Mundo Disney
- 10h30 – Bom Dia & Cia
- 10h45 – Pitadas do Tempero
- 11h00 – Destaque
- 11h45 – Show de Bola
- 12h00 – Tribuna da Massa 1ª Edição
- 13h30 – Naipi Comunidade
- 14h15 – Clube do Chaves
- 14h45 – Casos de Família
- 15h45 – Rubi
- 17h15 – Querida Inimiga
- 18h30 – A Gata
- 19h20 – SBT Paraná
- 19h45 – SBT Brasil
- 20h30 – Carinha de Anjo
- 21h30 – Chiquititas
- 22h00 – Programa do Ratinho
- 23h15 – Cine Espetacular / O Garoto de Ouro
- 01h00 – The Noite com Danilo Gentili
- 02h00 – Jornal do SBT
- 02h45 – SBT Notícias
- 03h45 – Show da Fé

RIC TV

- 06h30 – Balanço Geral Manhã
- 07h30 – Paraná no Ar
- 08h55 – Fala Brasil
- 10h00 – Hoje em Dia
- 12h00 – Balanço Geral
- 14h05 – Ver Mais
- 14h45 – Amor e Intrigas
- 15h45 – Vidas em Jogo
- 16h30 – Cidade Alerta
- 18h00 – Cidade Alerta Foz
- 19h10 – RIC Notícias
- 19h30 – A Escrava Isaura
- 20h40 – A Terra Prometida
- 21h40 – Jornal da Record
- 22h30 – Cine Record Especial
- 00h15 – CSI: Las Vegas
- 01h15 – Fala Que Eu Te Escuto
- 02h00 – IURD

CATVE

- 06h00 – Telecurso
- 07h00 – EPC
- 08h00 – Cocoricó
- 08h10 – Contos de Tinga Tinga
- 08h20 – Bananas de Pijama
- 08h30 – Peppa Pig
- 08h45 – O Pequeno Reino de Bem e Holly
- 09h00 – Quintal da Cultura
- 12h00 – Giro de Notícias
- 12h05 – Inglês com Música
- 12h20 – Jornal da Catve 1ª Edição
- 13h00 – JC Debate
- 13h30 – Peppa Pig
- 13h55 – O Pequeno Reino de Ben e Holly
- 14h00 – Quintal da Cultura
- 17h30 – Osmar, A Primeira Fatia do Pão de Forma
- 17h45 – Andy e as Aventuras com Dinossauros
- 17h55 – Giro de Notícias
- 18h00 – Esporte, Política & Cidadania
- 19h00 – Jornal da Catve 2ª Edição
- 19h30 – JC Debate
- 20h00 – Maggie & Bianca Fashion Friends
- 20h30 – A Pantera Cor De Rosa
- 21h00 – Jornal da Cultura

CHOP SUEY COM FRANGO COPACOL E ÓLEO DE GERGELIM

Ingredientes

- ❖ 500g de filé de peito de frango Copacol
- ❖ 3 colheres de sopa de azeite de oliva
- ❖ 3 colheres de chá de óleo de gergelim
- ❖ 1 cubo de caldo de galinha dissolvido em uma xícara de chá de água
- ❖ 1 colher de chá de realçador de sabor
- ❖ 2 1/2 colheres de sopa de molho de soja
- ❖ 2 cebolas médias cortadas em tiras
- ❖ 2 colheres de sopa de amido de

milho

- ❖ 250g de broto de feijão
- ❖ 2 colheres de sopa de açúcar mascavo
- ❖ Sal a gosto

Preparo

Corte os filés de peito de frango Copacol em pedaços. Junte numa tigela, o filé de peito de frango, o açúcar mascavo, o molho de soja, o sal e misture bem, deixando de molho por cinco minutos. Escorra bem e reserve o molho. Esquente bem o óleo em uma panela de fundo antiaderente e frite os pedaços de frango, mexendo sempre, por três minutos. Retire-

os e coloque em um papel toalha para escorrer todo o óleo. Acrescente as cebolas ao restante do óleo e frite mexendo sempre por três minutos. Junte o broto de feijão, misturando bem e deixe cozinhar por quatro minutos aproximadamente. Acrescente os pedaços de frango e o molho reservado. Dissolva o amido de milho junto ao caldo de galinha. Despeje-as sobre os pedaços de frango, acrescentando o realçador de sabor e o óleo de gergelim. Cozinhe mexendo sempre até que o caldo fique espesso. Sirva em seguida.

Rendimento: 4 porções.

FOTOS: DIVULGAÇÃO



COSTELA WEEHEAVY

Ingredientes

- ❖ 3 cebolas grandes picadas
- ❖ 2 dentes de alho moídos
- ❖ 1 pitada de pimenta calabresa em flocos
- ❖ 2kg de antiponta de costela
- ❖ 500ml de cerveja Weeheavy
- ❖ 1 ramo de tomilho
- ❖ 1 ramo de alecrim
- ❖ 2 folhas de louro
- ❖ 2 cenouras médias picadas
- ❖ 30g de extrato de tomate
- ❖ 100g de bacon picado
- ❖ 20ml de vinagre de vinho tinto
- ❖ Sal a gosto
- ❖ Pimenta do reino preta a gosto
- ❖ Páprica picante a gosto

Preparo

Cortar a costela em pedaços de mais ou menos 200 g cada, temperar a gosto com sal e pimenta do reino. Na panela de pressão, fritar o bacon e colocar a costela para selar e dourar. Assim que dourada, acrescentar o alho e a cebola. Dei-

xe a costela murchar a cebola e acrescentar o resto dos ingredientes, inclusive a cerveja. Assim que começar a ferver, fechar a panela e deixar pegar pressão. Cozinhar na pressão por aproximadamente 40 minutos. Abrir a panela e finalizar de sal e pimenta, caso seja necessário. Tam-

bém deixar reduzir um pouco mais o molho caso seja preciso, o objetivo é a cebola e a cenoura já estarem dissolvidas (por isso é bom deixa-las bem picadas), para ajudar a deixar o molho mais espesso. Servir com uma bela pasta, pães fatiados ou creme de mandioquinha.



TORTILHA DE BATATA RÚSTICA

Ingredientes

- ❖ 720 g de batatas rústicas
- ❖ 250 gramas de linguiça toscana sem pele
- ❖ 1 cebola média cortada em rodela
- ❖ 1 xícara de alho-poró cortado em anéis
- ❖ 1 xícara de cebolinha cortada em anéis
- ❖ 7 ovos
- ❖ 1/2 colher de sopa de páprica doce
- ❖ 1 colher de sopa de pimentão em pó

Preparo

Em uma assadeira untada organize as batatas separadas, tempere com sal e pimenta do reino a gosto e

leve ao forno moderado por 15 minutos. Em uma frigideira, refogue a linguiça e reserve. Na mesma frigideira refogue as cebolas e alho-poró. Em uma tigela bata levemente os ovos, adicione sal, pimenta, cebolas refogadas, pimentão em pó, pimen-

ta moída, linguiça e as batatas pré-cozidas. Misture bem tomando cuidado para não quebrar as batatas. Despeje em uma frigideira grande e cozinhe em fogo médio de 5 minutos de um lado e 5 minutos do outro. Sirva imediatamente.



TORTA GELADA DE CHOCOLATE

Ingredientes

- ❖ 1 xícara (chá) de leite
- ❖ 2 colheres (sopa) de amido de milho
- ❖ 2 gemas
- ❖ 1/2 xícara (chá) de achocolatado em pó
- ❖ 1 lata de leite condensado
- ❖ 1 pacote de biscoito de chocolate
- ❖ 1 colher (sopa) de manteiga

Preparo

Em uma panela, coloque o leite, o amido de milho, as gemas, o

achocolatado e o leite condensado. Misture bem e leve ao fogo médio, mexendo sempre, por cerca de dez minutos ou até engrossar. Retire do fogo e deixe esfriar. Em um liquidificador, bata o biscoito até obter uma farofa úmida. Transfira para uma tigela e misture com a manteiga até ficar homogêneo. Cubra o fundo e as laterais de uma forma de arô removível pequena (20 cm de diâmetro). Cubra a massa com o recheio reservado e leve à geladeira por cerca de quatro horas para firmar.



GASPACHO À BASE DE TOMATE

Ingredientes

- ❖ 500g de tomate em rama ou cereja vermelho
- ❖ 50g de pepino
- ❖ 50g de cebola
- ❖ 50g de pimenta verde
- ❖ 100g de pão seco
- ❖ 1 dente de alho
- ❖ Cominhos
- ❖ 3 colheres (de sopa) de azeite
- ❖ 50ml de vinagre
- ❖ 500ml de água
- ❖ Sal

❖ Cheiro verde a gosto

Preparo

Pique todos os ingredientes, separe o suficiente para decoração, coloque-os numa tigela, incorpore o azeite, o vinagre e a água, tempere e deixe marinar de um dia para o outro na geladeira. No dia seguinte, liquidifique tudo até conseguir um caldo fino. Coe, sirva em taças ou bowls e decore com os ingredientes picadinhos e cheiro verde.



CARGAS

ATENDIMENTO EM TODO PARANÁ, GRANDE SÃO PAULO E PARTE DO LITORAL CATARINENSE.

MATRIZ:
Av. Luiz Antônio Faedo, 2332
B. São Cristóvão - Francisco Beltrão - PR
(46) 3520-3223

[fb.com/sudoestetransportes](https://www.facebook.com/sudoestetransportes)
Compre sua passagem através da internet.
www.sudoestetransportes.com.br

PASSAGENS

ATENDENDO O SUDOESTE, OESTE DO PARANÁ E LIGAÇÃO PARA JOINVILLE - SC.

Pérola do dia

“A primeira metade da vida passa-se a desejar a segunda; a segunda, a recordar a primeira”.
A. Karr

Rose Bracht

Infame

Quem nunca atendeu ao telefone pensando que é cobrança, não sabe o que é ser brasileiro legítimo.



As amigas Karenn Mattos e Maristela Sandi marcando presença em elegante evento produzido no Pastiera

Ciranda social

Bodas de Cristal: Marco Aurélio e Livia Marques Lemes comemoram nesta terça-feira 15 anos de casados.

Marcado para o próximo dia 11, o fandango promovido pelo CTG Estância Colorada, no galpão do Parque de

Exposições, será animado pelo conjunto Tchê Kakareko.

Recepcionando grupo de amigas ao sabor de um coquetel, Maristela Domingos do Nascimento comemorou no domingo passado a estreia de idade nova.

Pizza na Areac

Que tal saborear uma verdadeira pizza italiana, feita por um pizzaiolo de família tradicional da Itália? Essa oportunidade os cascavelenses terão no dia 10 de março, na sede da Areac - Associação Regional dos Engenheiros Agrônomos, que promove o evento em homenagem à passagem do Dia Internacional da Mulher.

A Noite da Pizza servirá iguarias produzidas pelo conceituado pizzaiolo Riccardo, hoje morando em Toledo. Sua família começou a preparar pizzas na década de 60 e ele chegou ao Brasil em 2010, trazendo no sangue a autêntica gastronomia italiana. Sua família possui uma pizzaria há mais de 50 anos em Padova, cidade de Santo Antonio, próxima à Veneza.

Aniversariantes

Marcio José Walker, José Aluisio Saraiva, Marlene Leithold, Luiz Carlos Macanhão, Carlos Umberto Dorneles Machado, Karim Bomm, Maxilane Susstrunk, Jose Valderley Milani, Paulo Roberto Pereira Guimarães, Ana Claudia Henn Alves, Jessica Amanda Dias Maculan.

Bom saber

Pesquisa desenvolvida pela Universidade de Londres, no Reino Unido, indica que pessoas que não escovam os dentes pelo menos duas vezes ao dia aumentam em 70% as chances de ter doenças cardíacas. O estudo foi realizado durante oito anos com 10 mil pessoas na Escócia. A conclusão foi de que inflamações na boca e gengiva têm um papel fundamental no entupimento das artérias, o que pode gerar o desenvolvimento de doenças no coração.



A bonita Thayná Senger curtindo os agitos do Taj Mahal em Toledo, na lente de Julio Mendes

Em festa que movimentou os salões do Tuiuti Esporte Clube, Rogério Oliani e Joana Carneiro, by Vinicius Bracht

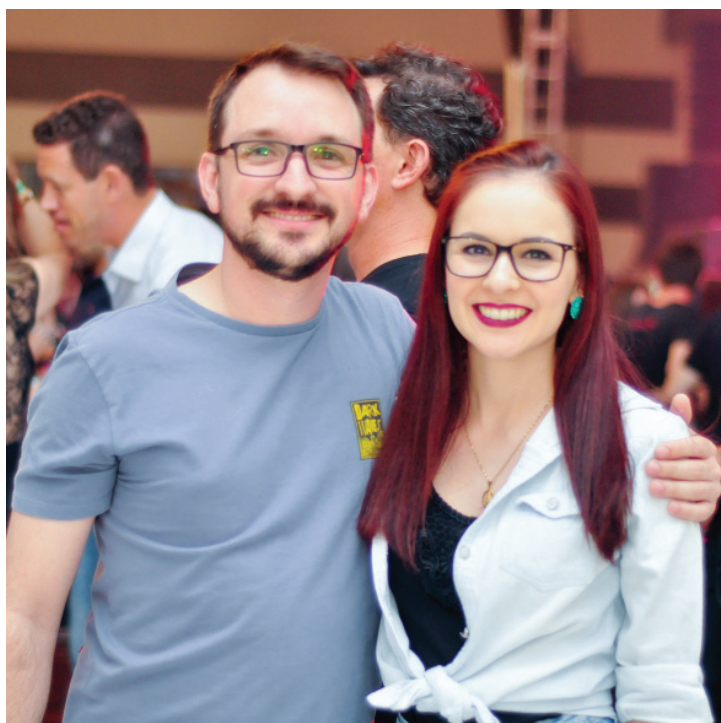

PAIXÃO POR INOVAR

PABX Digistar liga você à novas oportunidades!

SOLUÇÕES QUE GERAM ECONOMIA

- PABX com até 482 portas;
- Tecnologia Digital e IP;
- Roteador Básico ou Avançado;
- Módulo GSM integrado;
- Consulta Portabilidade;
- Gerenciamento e Diagnóstico Remoto;
- Software de Gestão: Virtual Key System e muito mais.

Flextel Soluções.
Rua Cassiano Jorge Fernandes 1068
Parque São Paulo - Cascavel- PR
Fone (45) 3225-1033

PLASTIVEL

Indústria de Plásticos Cascavel Ltda
Sacos, Sacolas, Filmes Técnicos,
Embalagens Plásticas Personalizadas.

Fone/Fax:
45.3038-4358 / 3035-4360
9969 4414
www.plastivel.com.br
BR 277 KM 596
Cascavel - Paraná

ACDelco
BATERIAS18 MESES
DE GARANTIA**COPECAL**
AUTO PEÇAS

FONE 3220-4774

Porto Mendes terá velcross domingo

A praia artificial de Porto Mendes será palco no próximo domingo, pelo quinto ano consecutivo, da etapa de abertura da Copa Verão Costa Oeste de Velocross. A competição servirá de pré-temporada para os campeonatos do Paraná e de outros estados. A organização é da MZ Sports Competições, sob a supervisão da Federação Paranaense de Motociclismo e com apoio da Prefeitura Municipal de Marechal Rondon.

Primeiro treino coletivo de Marcas teve a participação de cinco carros

Cinco carros foram à pista do Autódromo Zilmar Beux no último domingo para o primeiro treino coletivo do Campeonato Metropolitano de Marcas de Cascavel. O treino foi o ponto de partida para o desenvolvimento dos carros para a nova temporada, que começará no dia 19 de março.

Da categoria Marcas A, somente Edoli Caus Júnior treinou com seu Chevrolet Celta. Da B, o único a treinar foi Wyllian Cezarotto, que andou com um Ford Ka, mas na temporada irá competir com um Ford Fiesta. O Ka será pilotado por André Marafon, de Medianeira.

Os demais que treinaram são

da categoria Turismo 1.600. Fábio Grenteski, de Foz do Iguaçu, e Ronaldo Cesar da Silva, de Palotina, marcaram seus retornos ao campeonato. Fábio competirá com um Ford Escort e Ronaldo com Volkswagen Gol. Marcos Cortina andou com um Volkswagen Gol e dividiu o treino com o kartista Edivan Monteiro, que poderá ser uma das novidades da temporada. Ele estuda a possibilidade de competir em dupla com Cortina.

Depois de ser vice-campeão nas duas últimas temporadas, Edoli Caus Júnior inicia a preparação de olho no título



SÉRGIO SANDERSON

Motos têm seis pilotos em treino



SÉRGIO SANDERSON

Rodrigo Milla é uma das revelações do motociclismo de Cascavel

O treino coletivo da Copa Verão de Motovelocidade, que será disputada nos próximos dias 11 e 12, no Autódromo Zilmar Beux, em Cascavel, contou com a participação de seis pilotos.

A novidade foi a presença de Elvis Bittencourt, tio de Lucas Bittencourt e um dos pilotos mais experientes do Paraná em provas off-road, com várias participações no Rali dos Sertões. Ele poderá ser uma das novi-

dades no motociclismo de pista nesta temporada.

Os demais pilotos que treinaram domingo foram Edison Berta, Nicolau Galileu, Luiz Fernando Altran, Rodrigo Milla e Lucas Bittencourt.

Daytona

Correndo em quarteto, os norte-americanos Ricky Taylor, Jeff Gordon e Jordan Taylor e o italiano Max Angelelli venceram domingo as 24 Horas de Daytona. Com um Cadillac DPi, eles percorreram as 659 voltas em 24h15m53s.

Fittipaldi

O brasileiro Cristian Fittipaldi foi vice-campeão das 24 Horas de Daytona, correndo com os portugueses João Barbosa e Felipe Albuquerque. Os três pilotaram um Cadillac DPi e reclamaram muito de Ricky Taylor, que, faltando 11 minutos para o encerramento da prova, deu um toque em Filipe, fazendo com que o português rodasse e perdesse a liderança.

Derani

O Brasil também esteve representado no pódio por Luiz Felipe "Pipo" Derani, que conquistou o quarto lugar com um Nissan DPi. Seus parceiros foram os norte-americanos Scott Sharp e Ryan Dalziel e o neozelandês Brendon Hartley.

Mais brasileiros

A 55ª edição das 24 Horas de Daytona contou ainda com outros brasileiros. Tony Kanaan terminou em nono, Augusto Farfus em 12º, Bruno Senna em 17º, Osvaldo Negry Júnior em 22º e Gustavo Menezes em 54º.

Fórmula Inter

O mineiro Marcelo Henriques, de 34 anos, dominou completamente a segunda etapa da Fórmula Inter, mais nova categoria de monopostos do Brasil e que foi a grande atração de domingo no Autódromo de Interlagos, em São Paulo, encerrando a programação do Campeonato Paulista de Automobilismo. Largando na pole, o piloto de Juiz de Fora estabeleceu a volta mais rápida e venceu de ponta a ponta.

Panorâmica
Imaginologia Odontológica

Serviços de Radiologia
Tomografia Computadorizada
Documentação Odontológica

Rua Antonina nº 1971 - Cascavel PR
45 3224 5662
www.panoramicaraiosx.com.br

INSPEL
Inspeção Veicular de Cascavel

Fone: (45) 3326-9303
Av: Tancredo Neves, 2608
Cascavel - PR

Itaipu
água mineral

DISK ÁGUA
(45) 3226 0544

Damian
A primeira loja de pneus de Cascavel

• ALINHAMENTO
• BALANCEAMENTO
(NO LOCAL)

Revendedor autorizado Trava Carneiro
Av. Brasil, 4518 - Fone (45) 3223-6363
Cascavel - PR

JACK'S
Wash Motorcycles
Cascavel-PR

Lavagem, Polimento,
Manutenção e Troca de Óleo
(motos)

Fone: (45)3037-3902 e (45) 9960-4743
Rua Rio de Janeiro, 1677 - Cascavel - PR

Chelog
OPERADORA LOGÍSTICA

JGS
Construções, Comércio e Serviços LTDA

Apoia o
Kart Clube de Cascavel

GUINDASTE JFS

Manuseio, transporte, manutenção e içamento de cargas

Rua Corbélia, 1.140 - Bairro Perólo
Fone (45) 3227-6402 - Cascavel - PR
E-mail: comercial@jfsguindastes.com.br

Corinthians lucra com Pato

A confirmação da venda de Alexandre Pato ao Tianjin Quanjian (CHN) chega ao Corinthians em boa hora. Os cofres corinthianos serão reforçados em aproximadamente R\$ 6 milhões. A fatia é referente a 10% de direitos econômicos que o clube manteve na venda de Pato por 3 milhões de euros (R\$ 10,8 milhões), feita no semestre passado para o Villarreal (ESP). O Quanjian topou pagar 18 milhões de euros (cerca de R\$ 60 milhões) ao clube espanhol, que repassará os 10% do Corinthians.

Prejuízo minimizado

Os R\$ 6 milhões a serem recebidos ajudarão o Corinthians a amenizar o prejuízo de R\$ 43 milhões que teve com o atacante, que recusou duas ofertas do mesmo Quanjian enquanto estava ligado ao clube paulista. A primeira delas, em janeiro de 2016, foi de R\$ 88,1 milhões na cotação da época. Se tivesse aceitado jogar no futebol do país asiático naquela ocasião, o atacante teria lucrado o Timão de um prejuízo de R\$ 36,9 milhões.

Paranaense 2017

Toledo terá “semana cheia” até a estreia como mandante

Toledo - Após dois meses de intensa preparação, o Toledo estreou no Paranaense de Futebol 2017 com um empate por 1 a 1 com o PSTC em Cornélio Procópio e agora terá a semana para se preparar para voltar a campo como mandante pela primeira vez no Estadual. O próximo compromisso será domingo contra o Londrina, no Estádio 14 de Dezembro.

Essa partida será pela ter-

ceira rodada, uma vez que o Atlético, adversário do Porco na segunda rodada, terá compromisso pela Libertadores neste meio de semana.

Além da “folga”, o Toledo terá nova oportunidade para estudar o adversário de domingo, pois o Tubarão voltará a campo pela Primeira Liga nesta terça-feira, em Santa Catarina, contra o Avaí.

Será a terceira partida do Londrina em uma semana. O

time do Norte do Estado venceu o Figueirense (1 a 0) na quarta-feira passada em Florianópolis (SC) e empatou em casa (1 a 1) com o Prudentópolis no domingo, pelo Paranaense.

Sem levar em conta o cansaço do adversário pelo calendário apertado deste início de temporada, o técnico do Toledo, Rodrigo Casca, crê que o talento individual de sua equipe já possa fazer a diferença

no próximo jogo. “O entrosamento ainda está numa crescente e sei que na medida em que o entrosamento vai se afinando, começará a surgir o talento individual dos nossos atletas”, disse o treinador após o empate com o PSTC.

AValiação

Apesar do ponto conquistado fora de casa, a sensação no Toledo é que o time poderia ter vencido a partida, principalmente porque quando chegou ao empate, aos 40min do segundo tempo, o Porco atuava com um jogador a menos por conta da perda por lesão do lateral Laércio aos 30min do segundo tempo, depois de o técnico Rodrigo Casca já ter feito as três substituições possíveis. Após o empate, o Toledo ainda teve duas oportunidades para marcar. O gol toledano foi marcado por Fauver, ex-atleta do PSTC. Antes, os donos da casa haviam aberto o placar logo aos 8min de jogo. “O que posso tirar de proveito dessa estreia é a valentia dos nossos jogadores, que mesmo com o placar adverso tiveram ímpeto, garra e determinação e tendo maior domínio do jogo mesmo com um jogador a menos durante os últimos 15 minutos”, avaliou Casca.

panorama esportivo**Ingressos I**

Goleado por 5 a 0 pelo Paraná Clube na estreia, o Foz do Iguaçu tentará se reabilitar no campeonato amanhã, quando receberá o J. Malucelli no Estádio do ABC, às 20h. Para a estreia como mandante, o Azulão conta com o apoio da torcida contra o adversário que fez o segundo placar mais elástico na primeira rodada do Paranaense ao vencer o FC Cascavel por 3 a 0. Os ingressos já estão à venda e custam R\$ 15 mais um quilo de alimento não perecível.

Ingressos II

Para o FC Cascavel, as entradas disponibilizadas aos torcedores têm um preço superior às de Foz: R\$ 52 para a área coberta e R\$ 26 para a área descoberta. Ambas as modalidades têm desconto de 50% na meia-entrada, reduzindo os valores para R\$ 26 e R\$ 13, respectivamente. Crianças até 10 anos de idade não vão pagar.

3ª rodada

Por terem amargado derrotas com placar elástico na abertura do campeonato, FC Cascavel e Foz do Iguaçu ocupam as duas últimas posições na classificação e não pensam em perder pontos novamente nesta quarta-feira, mesmo tendo adversários complicados pela frente. O fato é que caso não se reabilitem, irão para a terceira rodada com peso ainda maior para o duelo regional, que passará a ser um confronto direto para deixar a rabeira da tabela. O clássico do Oeste será domingo, em Foz do Iguaçu.

Superliga B

As equipes femininas paranaenses de vôlei estão amargando na Superliga B o mesmo drama dos times masculinos do Estado na elite da competição. Pela segunda rodada da Segunda Divisão, no fim de semana, o Clube Curitibano foi derrotado por 3 sets a 2 pelo Chapecó, em Santa Catarina, e o São José dos Pinhais perdeu em casa, diante de mais de mil pessoas, para o São Bernardo (SP) por 3 sets a 0. Foi a segunda derrota dos paranaenses em duas rodadas.

Masculino

Já pela Superliga B Masculina o Araucária venceu a UPIS por 3 a 0, em Brasília (DF), enquanto Maringá e Caramuru perderam novamente na Superliga, ambos por 3 a 0 e fora de casa, para Brasil Kirim e Sada Cruzeiro, respectivamente.

PÚBLICO | Rodada inaugural levou 10,8 mil pessoas aos estádios

A primeira rodada do Paranaense 2017 não registrou grande público nos estádios do Estado. No total, apenas 10.842 pessoas pagaram ingresso nos seis jogos realizados no fim de semana. A maior presença de torcida foi registrada na Vila Capanema, na goleada do Paraná Clube por 5 a 0 sobre o Foz do Iguaçu:

2.825 pagantes e um público total de 3.856 pessoas. As cidades de Paranaguá (2.780 pagantes), Cianorte (2.300) e Londrina (1.921) também tiveram as catracas registrando público na casa do milhar. Já em Cornélio Procópio apenas 880 pessoas pagaram ingresso para ver PSTC x Toledo. O pior público da primeira rodada foi registrado na abertura do campeonato, na vitória do J. Malucelli sobre o FC Cascavel, no Ecoestádio: 136 pagantes e 186 torcedores no total. Para o jogo de amanhã à noite com o Coritiba, no Estádio Olímpico, o time cascavelense espera um público acima da média de 1,8 mil pagantes da primeira rodada.

É muito **fácil** fretar um ônibus padrão Princesa dos Campos



Seja para turismo ou eventos, conte com uma empresa que há 80 anos investe no treinamento de motoristas, segurança, conforto, além de veículos que seguem um rigoroso sistema

de manutenção preventiva. Acesse o nosso site e veja como fretar é mais fácil do que você imagina:

www.princesadoscampos.com.br/fretamento

(45) 3225.4111

FRETAMENTO
EVENTUAL OU
CONTÍNUO



Princesa dos Campos
FRETAMENTO

PARANAENSE

| Time | P | J | V | E | D | GP | GC | SG |
|-------------------|---|---|---|---|---|----|----|----|
| 1º Paraná | 3 | 1 | 1 | 0 | 0 | 5 | 0 | 5 |
| 2º J. Malucelli | 3 | 1 | 1 | 0 | 0 | 3 | 0 | 3 |
| 3º Cianorte | 3 | 1 | 1 | 0 | 0 | 1 | 0 | 1 |
| 4º Londrina | 1 | 1 | 0 | 1 | 0 | 1 | 1 | 0 |
| 5º PSTC | 1 | 1 | 0 | 1 | 0 | 1 | 1 | 0 |
| 6º Prudentópolis | 1 | 1 | 0 | 1 | 0 | 1 | 1 | 0 |
| 7º Toledo | 1 | 1 | 0 | 1 | 0 | 1 | 1 | 0 |
| 8º Rio Branco | 1 | 1 | 0 | 1 | 0 | 1 | 1 | 0 |
| 9º Atlético | 1 | 1 | 0 | 1 | 0 | 1 | 1 | 0 |
| 10º Coritiba | 0 | 1 | 0 | 0 | 1 | 0 | 1 | -1 |
| 11º FC Cascavel | 0 | 1 | 0 | 0 | 1 | 0 | 3 | -3 |
| 12º Foz do Iguaçu | 0 | 1 | 0 | 0 | 1 | 0 | 5 | -5 |

1ª RODADA

J. Malucelli 3 x 0 FC Cascavel
Paraná Clube 5 x 0 Foz do Iguaçu
Londrina 1 x 1 Prudentópolis
Rio Branco 1 x 1 Atlético
Cianorte 1 x 0 Coritiba
PSTC 1 x 1 Toledo

2ª RODADA

Amanhã
20h PSTC x Prudentópolis
20h Foz do Iguaçu x J. Malucelli
20h FC Cascavel x Coritiba

Quinta-feira

20h Paraná x Cianorte

Quarta-feira (15/2)

20h Londrina x Rio Branco

A ser marcado

Atlético x Toledo

Na mira da Justiça

Inter se antecipa a punição por briga em Veranópolis

Internacional pode ser punido com multa e perda de mando de uma a dez partidas

Porto Alegre - Horas depois de ter ficado no empate por 1 a 1 com o Veranópolis, fora de casa, pela estreia no Campeonato Gaúcho, o Inter-

nacional emitiu uma nota oficial prometendo trabalhar para responsabilizar os torcedores que participaram de uma briga generalizada durante a partida de domingo. O documento também suspendeu preventivamente as organizadas envolvidas. Ao todo, 46 pessoas foram detidas.

Na nota, a direção do clube promete ação rápida para identificar e punir os torcedores que participaram dos atos

de selvageria. Foram muitos socos, chutes e arremessos de pedras entre alguns membros das organizadas Guarda Popular e Camisa 12, que deverão ser responsabilizados quando identificados pelas imagens coletadas no jogo.

A atitude ameniza antecipadamente uma possível punição, pois o TJD (Tribunal de Justiça Desportiva) do Rio Grande do Sul já anunciou que irá denunciar o Internacional

por conta da briga dos torcedores membros das organizadas depois da publicação da súmula da partida.

O árbitro Daniel Soder parou o jogo aos 18 minutos do primeiro tempo por conta de uma briga generalizada nas arquibancadas do Estádio Antônio David Farina. Posteriormente, os brigões saíram do estádio e protagonizaram uma verdadeira guerra. O jogo recomeçou 17 minutos depois.

Grêmio terá porcentagem na venda futura de Wallace

Porto Alegre - O Grêmio acertou a saída de Wallace, 21 anos, por um valor abaixo do que desejava, mas conseguiu incluir cláusulas no acordo para aumentar seu lucro na operação. Negociado com o Hamburgo da Alemanha por 10 milhões de euros (R\$ 33 milhões), o volante ainda terá 10% ligados ao Imortal.

A ideia do Grêmio era vender Wallace por no mínimo 12 milhões de euros (R\$ 40 milhões). Dono de 60% dos direitos econômicos do jogador, o time gaúcho resistiu até o fim.

Não queria negociar seu volante titular agora. E nesta queda de braço, cedeu quanto ao valor com a condição de manter esse percentual.

O pedido foi atendido pelos demais envolvidos no negócio e o acordo fluiu. As tratativas entraram em ritmo acelerado a partir de quinta-feira e no sábado Renato Gaúcho declarava publicamente que havia uma proposta pelo volante. A diretoria, até aquele momento, não confirmava a situação.

No domingo, o Grêmio trocou papéis e confirmou a ope-

ração com o Hamburgo. E também reafirmou a condição de seguir com 10% do passe de Wallace. Os valores a serem recebidos dependerão do preço total de uma eventual negociação futura. Campeão olímpico com a seleção brasileira, o também volante estava na mira de Espanyol (ESP) e Lazio (ITA), além de outros times alemães.

CLUBE FORMADOR

Além do acordo pelos 10% de uma futura venda, o Grêmio tem outra fonte de receita com

Wallace: o mecanismo de solidariedade estipulado pela Fifa. A entidade máxima do futebol determina que os clubes formadores recebem uma quantia em cada negociação internacional. Wallace chegou ao Grêmio com 18 anos e permaneceu até os 21. Com isso, o tricolor gaúcho poderá reivindicar entre 2% e 2,5% de uma futura transferência internacional do volante.

Paulistão

O Paulistão 2017 começará na sexta-feira com o duelo entre Santos e Linense. Os demais jogos serão sábado e domingo. Para a estreia, a preocupação é com o regulamento, que permite a cada equipe inscrever na fase de grupos 28 jogadores, dentre eles três goleiros. O problema é que primeira parte da lista terá que ser feita até 48 horas antes da estreia. Assim, no caso do Santos, a data limite é amanhã. Vale destacar que os clubes não precisam mandar os 28 nomes até a estreia. Os inscritos podem ser colocados na lista aos poucos, até o dia 3 de março. Depois de completar a lista, mudanças só poderão ser feitas em caso de contusão grave. Haverá ainda outra janela de novas inscrições para a fase de mata-mata, quando até quatro atletas poderão ser substituídos.

GOIÁS | Walter diz que árbitro o mandou emagrecer

O atacante Walter ficou irritado com a atitude do árbitro Bruno Rezende no empate (2 a 2) entre o Goiás e a Aparecidense, no domingo, pela primeira rodada do Campeonato Goiano. Segundo o jogador, o juiz o mandou emagrecer quando ele foi reclamar da expulsão de Victor Bolt. "Ele [árbitro] pediu para eu emagrecer. Chegou para mim e disse: 'vai emagrecer um pouco mais que eu apito meu jogo'. Eu sou um jogador muito experiente, todo mundo me conhece e sabe que não sou de briga, mas o juiz falar isso para mim é uma falta de respeito", desabafou Walter. O árbitro, no entanto, negou tudo.



GAÚCHO

CLASSIFICAÇÃO GERAL

| Time | P | J | V | E | D | GP | GC | SG |
|------------------|---|---|---|---|---|----|----|----|
| 1º São Paulo | 3 | 1 | 1 | 0 | 0 | 3 | 0 | 3 |
| 2º Internacional | 1 | 1 | 0 | 1 | 0 | 1 | 1 | 0 |
| 3º Veranópolis | 1 | 1 | 0 | 1 | 0 | 1 | 1 | 0 |
| 4º B. de Pelotas | 1 | 1 | 0 | 1 | 0 | 0 | 0 | 0 |
| 5º Cruzeiro | 1 | 1 | 0 | 1 | 0 | 0 | 0 | 0 |
| 6º Juventude | 1 | 1 | 0 | 1 | 0 | 0 | 0 | 0 |
| 7º São José | 1 | 1 | 0 | 1 | 0 | 0 | 0 | 0 |
| 8º Caxias | 0 | 0 | 0 | 0 | 0 | 0 | 0 | 0 |
| 9º Grêmio | 0 | 0 | 0 | 0 | 0 | 0 | 0 | 0 |
| 10º N. Hamburgo | 0 | 0 | 0 | 0 | 0 | 0 | 0 | 0 |
| 11º Ypiranga | 0 | 0 | 0 | 0 | 0 | 0 | 0 | 0 |
| 12º Passo Fundo | 0 | 1 | 0 | 0 | 1 | 0 | 3 | -3 |

1ª RODADA

Veranópolis 1x1 Internacional
Passo Fundo 0x3 São Paulo
Cruzeiro 0x0 São José
Juventude 0x0 Brasil de Pelotas

Ontem

Novo Hamburgo x Caxias
Quinta-feira

21h15 Grêmio x Ypiranga

2ª RODADA

Sábado

17h Internacional x N. Hamburgo
21h São Paulo x Juventude

Domingo

17h Caxias x Grêmio
18h B. de Pelotas x Cruzeiro
18h Ypiranga x Passo Fundo
18h São José x Veranópolis

CARIOCA

GRUPO B

| Time | P | J | V | E | D | GP | GC | SG |
|----------------|---|---|---|---|---|----|----|----|
| 1º Madureira | 6 | 2 | 2 | 0 | 0 | 4 | 1 | 3 |
| 2º Flamengo | 3 | 1 | 1 | 0 | 0 | 4 | 1 | 3 |
| 3º Nova Iguaçu | 1 | 1 | 0 | 1 | 0 | 1 | 1 | 0 |
| 4º Botafogo | 1 | 2 | 0 | 1 | 1 | 3 | -2 | |
| 5º Macaé | 0 | 1 | 0 | 0 | 1 | 1 | 2 | -1 |
| 6º Boavista | 0 | 1 | 0 | 0 | 1 | 1 | 4 | -3 |

GRUPO C

| Time | P | J | V | E | D | GP | GC | SG |
|---------------|---|---|---|---|---|----|----|----|
| 1º Fluminense | 3 | 1 | 1 | 0 | 0 | 3 | 0 | 3 |
| 2º Bangu | 1 | 1 | 0 | 1 | 0 | 2 | 2 | 0 |
| 3º Portuguesa | 1 | 1 | 0 | 1 | 0 | 2 | 2 | 0 |
| 4º Resende | 1 | 1 | 0 | 1 | 0 | 2 | 2 | 0 |
| 5º V. Redonda | 1 | 1 | 0 | 1 | 0 | 2 | 2 | 0 |
| 6º Vasco | 0 | 1 | 0 | 0 | 1 | 0 | 3 | -3 |

1ª RODADA

Botafogo 1x1 Nova Iguaçu
Resende 2x2 Volta Redonda
Flamengo 4x1 Boavista
Vasco 0x3 Fluminense
Macaé 1x2 Madureira
Bangu 2x2 Portuguesa

2ª RODADA

Madureira 2x2 Botafogo (25/1)

16h30 Boavista x Nova Iguaçu
16h30 Fluminense x Resende
19h30 Flamengo x Macaé

Quinta-feira

16h30 Bangu x Vasco
19h30 V. Redonda x Portuguesa

TOCAM HOJE

PRIMEIRA LIGA

19h Avaí x Londrina

LIBERTADORES

21h Cerro x U Espanola
22h15 Carabobo x Jr Barranquilla
23h Atlético Tucumán x Nacional

COPA DA ITÁLIA

17h45 Internazionale x Lazio

COPA DA FRANÇA

19h Bordeaux x Dijon
19h Lille x Nantes
19h Sarreguemines x Niort
18h05 Olympique x Lyon

INGLÊS

17h45 Arsenal x Watford
17h45 Bournemouth x Crystal Palace
17h45 Burnley x Leicester City
17h45 Middlesbrough x West B. Albion
17h45 Sunderland x Tottenham
17h45 Swansea City x Southampton
18h Liverpool x Chelsea

PREVISÃO DO TEMPO

CASCATEL

Terça 31/01/2017: Parcialmente nublado com chuvas e trovoadas

Quarta 01/02/2017: Parcialmente nublado com chuvas e trovoadas

Quinta 02/02/2017: Parcialmente nublado com chuvas e trovoadas

Maringá: max 29, min 21
Londrina: max 27, min 20
Cascavel: max 27, min 19
Foz do Iguaçu: max 29, min 21
Curitiba: max 25, min 17
Paranaguá: max 29, min 20

CRESCENTE 04/02/02:18 | CHEIA 10/02/22:32 | MINGUANTE 18/02/17:33 | NVA 26/02/11:58

Loterias CAIXA

NOSSOS RESULTADOS SÃO INFORMATIVOS E NÃO SUBSTITUEM OS RESULTADOS OFICIAIS.

FEDERAL concurso 5148
1º prêmio 70.190
2º prêmio 14.099
3º prêmio 58.902
4º prêmio 28.283
5º prêmio 15.274

DUPLA SENA concurso 1601
1º sorteio 01 09 10 11 12 29
2º sorteio 08 10 15 18 26 30

LOTOMANIA concurso 1729
03 06 07 10 14 16 22
27 29 31 34 37 39
43 55 56 61 64 74 96

QUINA concurso 4297
13 42 64 73 80

LOTOFÁCIL concurso 1466
01 04 05 06 09 10

TIMEMANIA concurso 987
1619 26 37
40 69 73

MEGASENA concurso 1898
12 34 45 53 55 58
22 23 24 25

TIME DO ♥ BAHIA/BA

Classificados

anuncio@oparana.com.br

01 - O Paraná Terça-feira, 31/01/2017



CONSORCIO DE IMÓVEL
Você pode usar seu FGTS como Lance.

CONSORCIO ARAUCÁRIA
o lado bom das suas conquistas

Lance
A Parcela Você tem, Você Paga!
O Dinheiro Você Gasta!

| Crédito | Parcela |
|----------------|------------|
| R\$ 60.000,00 | R\$ 496,00 |
| R\$ 80.000,00 | R\$ 661,33 |
| R\$ 90.000,00 | R\$ 744,00 |
| R\$ 100.000,00 | R\$ 826,67 |
| R\$ 120.000,00 | R\$ 992,00 |

Créditos de R\$ 60.000 a R\$ 700.000

Casas | Apartamentos
Sobrados | Terrenos
Sítios | Chácaras
Construções | Reformas

www.lanceconsorcios.com.br

Av. Brasil, 2962 - Sl.: 10 Shopping West Side
45. 3325-1070 | 9972-3798



CIVIC 2008 COMPLETO

Prata, automático. R\$ 31.800. F: (45) 99908-8777 CI-173663.



DUSTER 2.0 2013

Top de linha, 43.000km, revisões feita na Renault. Preço FIPE. F: (45) 3902-1001/ 98823-3402. CI-173659.

Consórcio

CARTA CONTEMPLADA

Imóvel R\$ 252.200 entrada R\$ 85.000, saldo de 156 x R\$ 1.823. F: (45) 99829-0653 CI-173686.

COMPRAMOS CONSÓRCIO

Diversos, contemplado ou não, de todas as administradoras, mesmo cancelado ou com parcelas em atraso, pagto a vista. F: (45) 3224-9891/ 99966-6379/ 99103-5944 orlandobortoli@hotmail.com CI-173244.

CONSÓRCIO

Carta de crédito R\$ 250.000., parc R\$ 1.638,89. Crédito R\$ 33.030, parc R\$ 527,56 seu veículo pode valer como lance. Crédito R\$ 62.100., parc R\$ 957,38. F: (45) 99962-1208. CI-173642.

Caminhões

MERCEDES 1516 77

Reduzido, trucado, caçamba agrícola, lona para enrolar do chão. R\$ 90.000. F: (45) 3226-3181/ 99974-6866. CI-173473.

Consórcio

CONSÓRCIO

CONTEMPLADO. Crédito de R\$ 36.000., entrada de R\$ 11.000. + 72 parcelas de R\$ 583,00. Tratar fone: (45) 99991-9713 / 3325-1070. CI-173459.

POPULARES 0 KM

Através do consórcio, muito mais barato. Celta, Gol, Uno, Palio, HB20 e outros. Crédito de R\$ 15.000., R\$ 20.000., R\$ 30.000., e R\$ 50.000. Mensalidades a partir de R\$ 295. Seu veículo usado poderá valer como lance. Para fazer um bom negócio fale com o Jorge. F: (45) 3222-1802/ 99972-3798. www.lanceconsorcios.com.br CI-173457.

Apartamentos

ALUGO APARTAMENTO

Curitiba, Batel, quadra do colégio Positivo, mobiliado, 3 qtos, WC, lavabo, sala 2 amb., coz, lavand, gar. R\$ 1.800. F: (45) 3035-4030/ 99977-6687 CI-173633.

ITAPEMA/ CAMBORIÚ-SC

Alugo apartamento 80m da praia, beira mar, todo mobiliado. F: (45) 9971-1416. CI-170698.

SERAFIM VENDE APART

Maria Luiza, próx Beal da Carlos Gomes, aprox 86m², 2 qtos, demais depend, 2 vagas. R\$ 250.000. F: (45) 3035-2714/ 99922-7904 Creci 19806f. CI-173201.

SERAFIM VENDE APART

Coqueiral, nova conquista, 61m², 2 qtos demais dep, vagas de gar. próx. a Asservel por apenas R\$ 110.000. F: (45) 3035-2714/ 9922-7904 Creci 19806f. CI-173187.

SERAFIM VENDE APART

Neva, 2º andar, 3 qtos, sala 2 amb, coz, lavand, sacada, vaga de gar. R\$ 175.000. F: (45) 3035-2714/ 99936-4099 Creci 19806f www.willianserafim.com.br CI-173198.

V. MORETTI VENDE

Apartamento Res. Palmeiras, Rua Cipreste, 237, Pq. Verde, 2 quartos, sala 2 ambientes, cozinha c/ armário, área de serviço, bwc, 1 vaga de garagem. R\$ 125.000. F: (45) 3322-1515 CRECI 3149 J. CI-173120.

V. MORETTI ALUGA

Apart. Centro, Rua Pio XII, nº2371, 2 qtos, sala, Cozi.com armário, área de serviço, WC, 1 vaga de gar. R\$ 695. F: (45) 3322-1515 CRECI 3149 J. CI-173115.

V. MORETTI ALUGA

Apartamento Res. Dom Pedro, Av. Tito Muffato, 2077, Santa Cruz, 3 qtos, sala, cozinha, bwc, área de serviço, 1 vaga de garagem. R\$ 550. F: (45) 3322-1515 CRECI 3149 J. CI-173114.

V. MORETTI ALUGA

Apart Ed Roma, Tropical, Juscelino Kubitschek, quarto, sala, coz. c/ armários, área de serviço, 1 vaga de gar. R\$ 650. F: (45) 3322-1515 CRECI 3149 J. CI-173119.

V. MORETTI VENDE

Apart. Centro, 2 suítes, 2 qtos, sala 2 amb, coz. planejada, área de serviço e depend. de empregada, 2 vagas de gar, área de lazer completa. R\$ 980.000. F: (45) 3322-1515 CRECI 3149 J CI-173121.

V. MORETTI VENDE

Apartamento Ed. Casablanca, Rua Mato Grosso, centro, suite, 2 quartos, sala, cozinha c/ armários, bwc social, depend. de empregada, área de serviço, 2 vagas de garagem R\$ 480.000. F: (45) 3322-1515 CRECI 3149 J CI-173116.

Casas

CASA GUARUJA

130M², 4 quartos, demais dependências. Rua das Violetas, 647. R\$ 230.000. F: (45) 3225-2540/ 99972-3834. www.gersonparanhos.com.br Creci 7297 CI-173610.

ESQUINA 480M² 16X30

Jardim JK, Região do Presidente, Rua Mario Katuo Kato c/ Planalto. R\$ 120.000. F: (45) 3225-2540/ 99972-3834. www.gersonparanhos.com.br Creci 7297. CI-173546.

SERAFIM VENDE CASA

PQ. São Paulo, 116m², fino acab, sobra de terreno no fundo, espaço p/ 3 carros. R\$ 450.000. F: (45) 3035-2714/ 9922-7904 Creci 19806f. CI-173188.

SERAFIM VENDE CASA

Centro prox. Havan, 200m², terreno 12x41, suite c/ closet, 2 qts, mais dependências. R\$ 750.000. F: (45) 3035-2714/ 99922-7904 Creci 19806f. CI-173192.

SERAFIM VENDE SOBRADO

Região do Porto Seguro de 114m², suite c/ hidro, 2 quartos, demais dependências. R\$ 360.000. F: (45) 3035-2714/ 99922-7904 Creci 19806f. CI-173191.

SERAFIM VENDE SOBRADO

Vila Dione, aprox 180m², 3 suítes, mais depend, gar coberta pra 3 carros, semi mobiliado. R\$ 530.000. F: (45) 3035-2714/ 99922-7904 Creci 19806f. CI-173203.

V. MORETTI ALUGA

Casa na Rua Pio XII, nº.2361, Centro, 4 quartos, sala, escritório, cozinha, 2 banheiro, área de serviço, 2 vagas de garagem R\$ 1.000. F: (45) 3322-1515 CRECI 3149 J CI-173122.

V. MORETTI VENDE

Casa Rua Salgado Filho, Neva, 1 suite, 2 quartos, 3 salas, coz., banheiro, área de serviço, edícula, 3 vagas de garagem. R\$ 550.000. F: (45) 3322-1515 CRECI 3149 J CI-173118.

V. MORETTI VENDE

CASA P/ FINS COMERCIAIS: Centro, aprox. 342,46m², terreno 550,25m², suite, 2 qtos, sala estar/jantar, 2 salas TV, 2 bwc, escrit, coz c/ armários, área de serviço, edícula c/ churrasq, gar coberta e 3 sem cobertura. R\$1.650.000 F: (45) 3322-1515 CRECI 3149 J CI-173117.

VENDO CASA

No Tropical, com terreno de 715m² (13x55), c/ 2 casas em alvenaria, na rua Fortaleza, a 6 quadras da Unipar. R\$ 850.000. Estudo propostas. F: (45) 98807-1691/ 3306-0320. CI-173579.

Kitinetes

ALUGO KINETETE

Alto Alegre, ótima localização. R\$ 550 uma pessoa R\$ 600 p/ duas pessoas, água e luz incluso. F: (45) 99928-1051 - LEONY CI-173186.

Ponto Comercial

ALUGO BARRACÃO

450m², Rua Francisco Schelle, fundos do Banco Itaú da Carlos Gomes, Parque São Paulo. F: (45) 3225-1168. CI-173142.

ALUGO SALA COMERCIAL

110m², Rua Ieda Baggio Mayer, 969, Jd. Maria Luiza, em frente a SolloCasa. F: (45) 3035-3876/ 99972-8851. CI-173268.

V. MORETTI ALUGA

Sala comercial para locação, aprox. 830m², na Avenida Brasil nº.8023-Centro, Cascavel. R\$ 15.000. F: (45) 3322-1515 CRECI 3149 J CI-173113.

VENDO CONSULTÓRIO

ODONTOLÓGICO. Central, próx. Policlínica, gar. privativa, + de 20 anos de funcionamento, reformado, motivo mudança de endereço. F: (45) 99971-7103. CI-172945.

Terrenos

320 ALOS PONTA GROSS

100 alqs de soja plantado, possibilidade de aumentar a área de plantio. Parcelo em 5 anos pag em soja. F: (41) 99996-9212 Creci F-21063 CI-173657.

6.500HAS MS

Montada, próx. leilão de gado, pista de avião, sede, retiro, entrando e saindo caminhão o ano inteiro. Temos várias áreas p/ lavoura, região de Dourados/MS. R\$ 15.000.000. F: (67) 99971-3855 CRECI 2649 CI-173490.

ÁREA INDUSTRIAL

5.500m², a 5 min do Centro, de frente para BR 467, podendo usar + 5.000m². Preço de ocasião R\$ 1.500.000. F: (45) 99973-6072/ 99107-0022. CI-173658.

SERAFIM VENDE

Terreno no Florença, todo murado. Por apenas R\$ 135.000. F: (45) 3035-2714/ 99922-7904. Creci 19806f www.willianserafim.com.br CI-173190.

SERAFIM VENDE

Meio lote no Coqueiral, 6x35, 3 quadras da Av Brasil. Por apenas R\$ 130.000. F: (45) 3035-2714/ 99922-7904/ 99936-4099 Creci 19806f. Serafim. CI-173200.

SERAFIM VENDE 10 ALQ

São Salvador, 8 alqueires mec., c/ benfeitorias, boa de água, 4km do asfalto. R\$ 1.000.000. F: (45) 3035-2714/ 99922-7904/ 99936-4099 Creci 19806f. CI-173196.

SERAFIM VENDE 18 ALQ

Sta Maria, 9 alqs mec, reserva e pastagem, casa, açude. R\$ 100.000/ alq. Ac. 50% em permuta por imóvel em Cvel. F: (45) 3035-2714/ 99936-4099 Creci19806f www.willianserafim.com.br CI-173195.

SERAFIM VENDE CHACARÁ

São Salvador, 2,1 alq., 700m do asfalto. Apenas R\$ 240.000. F: (45) 3035-2714/ 99936-4099 Creci 19806f www.willianserafim.com.br CI-173193.

SERAFIM VENDE CHÁCARA

10.000m², 3 km do asfalto, ótima localização, sem benfeitorias. Por apenas R\$ 100.000. F: (45) 3035-2714/ 99922-7904/ 99936-4099 Creci 19806f CI-173194.

SERAFIM VENDE CHÁCARA

2 alq., Santa Tereza, sem benfeitorias, 7 km do asfalto. R\$ 250.000 aceita-se permutas. F: (45) 99922-7904 Creci 19806f www.willianserafim.com.br CI-173197.

SERAFIM VENDE CHÁCARA

Aprox 7 alq. São Salvador, aprox 4,5 alq mec., muito bom de água. R\$ 675.000. F: (45) 3035-2714/ 99922-7904 Creci 19806f. www.willianserafim.com.br CI-173189.

SERAFIM VENDE MEIO LOTE

Verona, 13,8m de frente por 15m de fundo. Apenas R\$ 65.000. F: (45) 3035-2714/ 99922-7904 Creci 19806f. CI-173199.

SERAFIM VENDE SITIO

18 alq. Boa Vista, 1,5 km do asfalto, 3 alq. mec., aprox 1,5 alq., eucalipto 9 alq., pasto. R\$ 850.000. F: (45) 3035-2714/ 99922-7904 Creci 19806f. CI-173202.

SERAFIMVENDE TERRENO

Santa Cruz, medindo 12x30, T.O. 60%, com casa de madeira em cima. R\$ 150.000. F: (45) 3035-2714/ 99922-7904 Creci 19806f. CI-173205.

SERAFIMVENDE TERRENO

Região do alto alegre, ótima localização, acima do nível da rua, sol nas laterais, 480m², 21m de frente. R\$ 300.000. F: (45) 3035-2714/ 99922-7904 Creci 19806f. CI-173204.

Imóveis Diversos

CONSÓRCIO

IMOBILIÁRIO. Grupo especial, confira crédito R\$ 200.000. Parcelas só R\$ 1.441,57. Furo de grupo, vagas limitadas. Não cobramos taxa de adesão. Mais informações com Jorge F: (45) 3325-1070/ 99972-3798. www.lanceconsorcios.com.br CI-173456.

CONSÓRCIO

IMOBILIÁRIO. Casa, apart., sobrado, barracões, sala, sítios, chácara, construções e reformas. Grupo Especial. Confira crédito R\$ 150.000. Parcelas só R\$ 1089,98. Não cobramos taxa de adesão. F: (45) 3325-1070/ 99972-3798. www.lanceconsorcios.com.br CI-173458.

Animais

VENDO

Touros Nelore Mochó, P.O. F: (45) 3225-1168. CI-173143.

Empregos

CONTRATA AUXILIAR

Produção, masculino, acima de 18 anos com disponibilidade de horário para trabalhar aos domingos e feriados. Interessados comparecer à Rua Benjamin Constant, 559, Pq São Paulo com currículo e carteira de trabalho. F: (45) 3038-7975. CI-173169.

CONTRATA-SE

Vendedor externo, com experiência no setor automotivo. Interessados agendar entrevista pelo F: (45) 3036-4550. c/ Cristiane. CI-173541.

CONTRATA-SE

Garçon e auxiliar de cozinha para a noite, interessadas entrar em contato a partir das 16h00. F: (45) 99914-3191. CI-173616.

Diversos

CASA DE MASSAGEM

Atendimento c/ serviço de massagem de acordo com sua necessidade. F: (45) 9862-9842 (whatsapp). CI-173283.

MASSAGEM

Estimulante, estresse, cansaço, relaxamento corporal, só c/ agendamento. F: (45) 99819-3352/ 3227-4022. CI-173368.

MASSAGEM

Pernas, costas, estimulante, prostática, c/ mais de 40 anos, das 14 às 22 horas, c/ hora marcada, no centro. F: (45) 9962-9242/ 3223-7455. CI-173589.

MASSAGEM RELAXANTE

Relaxante, prostática, com local e horário marcado. Não atendo ligação restrita. F: (45) 99957-8114. CI-173363.

MASSAGEM RELAXANTE

Estimulante, terapêutica, técnicas Ayurvédica. Segunda à sábado, das 9 às 19h. F: (45) 99333-9707. CI-173632.

MASSAGEM TAILANDEZA

Relaxante, para dores musculares, estimulante, com local central e climatizado, massoterapeuta profissional. F: (45) 99803-7189. CI-173635.

MASSAGEM TERAPÊUTICA

Relaxante, nervo ciático, coluna, plataforma vibratória, tratamento infra vermelho, perca de gordura localizada/drenagem, limpeza de pele. Atendimento hora marcada, atende fins de semana e feriados. F: (45) 99916-2299/ 99135-4180/ 98414-1989. CI-173654.

MB FUNILARIA

SERVIÇO DE CALHAS. Rufas em geral, estrutura metálica, trabalho com rapidez e garantia. F: (45) 99818-2053 - Marcio. CI-173369.

PARE DE SOFRER

Trago quem você ama, rindo ou chorando em 3 dias, para sempre aos seus pés. F: (43) 3322-6735/ (43) 98456-3291 (whatsapp) / (45) 99909-3154. CI-173383.

ÚNICO NO BRASIL

Gamado e amarrado em você pra sempre! Sigilo absoluto. F: (43) 3152-6754/ 3322-8065/ 98456-3291/ 99911-5862/ (45) 99909-3154. CI-173382.

VENDO VESTIDO NOIVA

Marca espanhola, tamanho 38. F: (45) 99973-7103. CI-172946.

Utilidade Pública

EXTRAVIO

Edegar Schmidt Proença – RG 4.328.928-4 declaro para os devidos fins, que foi extraviado o meu diploma e o histórico do curso de História e Licenciatura expedido pela Universidade do Oeste Paulista, ficando o mesmo sem efeito por estar sendo providenciado a 2º via.

SÚMULA PEDIDO LICENÇA DE OPERAÇÃO DE REGULARIZAÇÃO
ELAINE C. DOS SANTOS FELTRIN torna público que requereu do IAP, Licença Operação de Regularização para PISCICULTURA DE ADULTOS, implantada no LR 89-B-2, GL. 11 COL. PINDORAMA, COM. IZA-CUE, Município de CAFELANDIA, Estado do Paraná.

SÚMULA EMISSÃO DE RENOVAÇÃO LICENÇA OPERAÇÃO
DIRCEU CLAUDINO DA SILVA torna público que recebeu do IAP, Renovação Licença Operação para AVICULTURA DE CORTE, implantada na CHACARA 105, BAIRRO GUARANY, GL. RIO VERDE-2, ESTRADA TOQUIO, Município de JESUITAS, Estado do Paraná. Validade: 26.01.2023.

SÚMULA EMISSÃO RENOVAÇÃO DE LICENCIAMENTO AMBIENTAL SIMPLIFICADO
ANEZIO FRESCHI torna público que recebeu do IAP, Renovação Licenciamento Ambiental Simplificado para AVICULTURA DE CORTE, a ser implantada no LR 416 E PARTE DO 415-A (SUBDIVISÃO), BAIRRO PALMITAL, 2 PARTE, GL. RIO VERDE-2, ESTRADA CEARA, Município de FORMOSA DO OESTE, Estado do Paraná. Validade: 26.01.2023.

SÚMULA EMISSÃO DE RENOVAÇÃO LICENÇA OPERAÇÃO
ADENIR BERNABE, APARECIDA B. BERNABE E SILVIA R. C. D. BERNABE tornam público que receberam do IAP, Renovação Licença Operação para AVICULTURA DE CORTE, implantada no LR 443, BAIRRO BONITO, GL. RIO VERDE-2, ESTRADA ITAGUAJÉ, Município de JESUITAS, Estado do Paraná. Validade: 26.01.2023.

SÚMULA DE RECEBIMENTO DE LICENÇA SIMPLIFICADA
J.I. TAGO EIRELI - ME CNPJ 21.918.456/0001-05 torna público que recebeu da Secretaria Municipal do Meio Ambiente de CASCAVEL, a Licença Simplificada para Fabricação de adubos e fertilizantes, exceto organominerais, e Comércio atacadista de mercadorias em geral, com predominância de insumos agropecuários a ser implantada Rod BR 467 KM 86, EM CASCAVEL-PR.

SÚMULA EMISSÃO DE RENOVAÇÃO LICENÇA OPERAÇÃO
JOAO DA CRUZ torna público que recebeu do IAP, Renovação Licença Operação para AVICULTURA DE CORTE, implantada no LR 61-A, BAIRRO PALMITAL, 4 PARTE, GL. RIO VERDE-2, ESTRADA PONTA PORA, Município de FORMOSA DO OESTE, Estado do Paraná. Validade: 25.01.2023.

SÚMULA EMISSÃO DE RENOVAÇÃO LICENÇA OPERAÇÃO
JOSE DELIBERAES E MAURICIO DELIBERAES tornam público que receberam do IAP, Renovação Licença Operação para AVICULTURA DE CORTE, implantada na CHÁCARA 133, 134 E 135, BAIRRO DE CHACARAS, GL. RIO VERDE-2, ESTRADA GOIAS, Município de FORMOSA DO OESTE, Estado do Paraná. Validade: 26.01.2023.

SÚMULA DE PEDIDO DE LICENÇA PRÉVIA
LUIZ EDUARDO MORI E CLAUDIO MORI tornam público que requereram do IAP, Licença Prévia para AVICULTURA DE CORTE, a ser implantada no LR 592 E 591-A, BAIRRO PROGRESSO, 2 PARTE, GL. RIO VERDE-2, ESTRADA ARAXA, Município de JESUITAS, Estado do Paraná.

SÚMULA EMISSÃO DE RENOVAÇÃO LICENÇA OPERAÇÃO
MOACYR JOSE DALMAGRO E OLINDA M. G. DALMAGRO tornam público que receberam do IAP, Renovação Licença Operação para AVICULTURA DE CORTE, implantada no LR 152-A, GL. MELHORANÇA, PALMITOPOLIS, Município de NOVA AURORA, Estado do Paraná. Validade: 26.01.2023.

SÚMULA EMISSÃO DE RENOVAÇÃO LICENÇA OPERAÇÃO
NATALICIO ESSER E ALINE F. G. ESSER tornam público que receberam do IAP, Renovação Licença Operação para AVICULTURA DE CORTE, implantada no LR 72-C, GL. 09, COL. PINDORAMA, BAIXO IGUAÇUZINHO, Município de NOVA AURORA, Estado do Paraná. Validade: 26.01.2023.

SÚMULA EMISSÃO DE RENOVAÇÃO LICENÇA OPERAÇÃO
SEBASTIAO PINTO DA CUNHA torna público que recebeu do IAP, Renovação Licença Operação para AVICULTURA DE CORTE, implantada no LR 237-A E 238, BAIRRO PALMITAL, 2 E 3 PARTE, GL. RIO VERDE-2, AYMORÉS/ESTR. CEARÁ, Município de FORMOSA DO OESTE, Estado do Paraná. Validade: 26.01.2023.

SÚMULA EMISSÃO DE RENOVAÇÃO LICENÇA OPERAÇÃO
VALDIR PIANESSA E DIMAS PIANESSA tornam público que receberam do IAP, Renovação Licença Operação para AVICULTURA DE CORTE, implantada no LR 218-A-1, REMANESCENTE, CENTRAL S. ANTONIO, Município de NOVA AURORA, Estado do Paraná. Validade: 25.01.2023.

SÚMULA EMISSÃO DE RENOVAÇÃO LICENÇA OPERAÇÃO
WALDIR FILIPPI E EDVILSON FILIPPI tornam público que receberam do IAP, Renovação Licença Operação para SUINOCULTURA DE TERMINAÇÃO, implantada no LOTE RURAL 231-B, GLEBA 08, COLONIA PINDORAMA, ALTO IGUAÇUZINHO, Município de NOVA AURORA, Estado do Paraná. Validade: 23.01.2021.

SÚMULA DE REQUERIMENTO DE LICENÇA SIMPLIFICADA
A Indústria e Comércio de Etiquetas Adesivas Zandoná Ltda - ME, CNPJ 03.068.919/0001-05 torna público que irá requerer à Secretaria Municipal do Meio Ambiente de Cascavel/PR, a Licença Simplificada para fabricação de produtos de papel (etiquetas) e impressão de material para uso publicitário a ser implantada na Avenida Doutor Ezuel Portes, 21223, Cascavel/PR.

SÚMULA DE REQUERIMENTO DE REGULARIZAÇÃO DA LICENÇA AMBIENTAL SIMPLIFICADA
Acaray - Comércio de Mangueiras e Conexões Hidráulicas Ltda - Epp torna público que irá requerer à Secretaria Municipal do Meio Ambiente de Cascavel - PR, a Regularização da Licença Ambiental Simplificada para Serviços de manutenção e reparação de veículos automotores a ser implantada na Av. Tancredo Neves, nº 399 - Centro, Cascavel-PR

Município de
Campo Bonito
Adm: 2017 a 2020
Administando com o povo
PROCESSO Nº 06/2017
LICITAÇÃO MODALIDADE PREGÃO Nº 09/2017
ADJUDICAÇÃO

Em conformidade com o inciso IV do art. 3º e inciso XX, art. 4º da Lei Ordinária nº 10.520/2002, adjudico o procedimento licitatório em epígrafe em favor da empresa:
LP SERVIÇOS DE INTEGRAÇÃO DE ESTAGIOS LTDA ME, CNPJ 12.622.708/0001-63, COM O VALOR TOTAL DE SETE POR CENTO (07%), REFERENTE TAXA DE ADMINISTRAÇÃO PARA BOLSAS DE ESTÁGIOS EM NOSSO MUNICÍPIO.
Campo Bonito, 30 de Janeiro de 2017.
José da Cunha - Pregoeiro
CI-1172735-E17

ESTADO DO PARANÁ
MUNICÍPIO DE SÃO MIGUEL DO IGUAÇU

EXTRATO DO 1º TERMO ADITIVO AO CONTRATO Nº 242/2016 - PMSM
DATA DE ASSINATURA DO TERMO ADITIVO: 19 de Janeiro de 2017.
Referência: PREGÃO ELETRÔNICO Nº 121/2016 - PMSM
CONTRATANTE: MUNICÍPIO DE SÃO MIGUEL DO IGUAÇU
CONTRATADA: ODONELSON OLIVEIRA DA SILVA ME CNPJ nº 07.245.255/0001-57
DO OBJETO: Alteração contratual da cláusula técnica do contrato original para aumento do valor inicialmente contratado, com vistas ao acréscimo de R\$ 1.775,00 (um mil e setecentos e setenta e cinco reais).
FUNDAMENTAÇÃO: Artigo 65 da Lei Federal nº 8.666/93.
FORO: Comarca de São Miguel do Iguaçu, Estado do Paraná.
DEMAIS CLÁUSULAS: PERMANECEREM INALTERADAS
CI-1172737-E17

PREFEITURA MUNICIPAL DE ASSIS CHATEAUBRIAND
AVISO DE LICITAÇÃO
PREGÃO PRESENCIAL Nº. 014/2017

A Prefeitura Municipal de Assis Chateaubriand, Estado do Paraná, comunica que fará realizar no dia 16 de março de 2017 às 09:00 (nove) horas na Sala de Reuniões do Paço Municipal, no endereço abaixo, licitação na modalidade PREGÃO, tipo: menor preço, a preços fixos, NO SISTEMA DE REGISTRO DE PREÇOS, visando o registro de preços para futura e aquisição de peças e prestação de serviços de Mão de Obra Especializada para manutenção dos Tratores Giro Zero. A cópia do edital poderá ser lida e obtida através do site www.assischateaubriand.pr.gov.br da Prefeitura Municipal, sito à Avenida Cívica, 99, nesta cidade, a partir do dia 31 de Janeiro de 2017. Informações poderão ser obtidas através do e-mail: comprasassis@hotmail.com ou pelo Fone: 44 3528 8420.
Assis Chateaubriand, 27 de janeiro de 2017.
Adeide Baliero de Paula Souza
Gerente de Compras e Licitações
CI-1172746-E17

Prefeitura Municipal de Anahy
CNPJ 95.594.800/0001-94
ESTADO DO PARANÁ

EXTRATO PARA PUBLICAÇÃO INEXIGIBILIDADE Nº. 004/2017 DE 30/01/2017.
OBJETO: Pagamento aluguel, casa, onde funciona Agência do Trabalhador, Anahy Pr.
PRAZO DE EXECUÇÃO: 12 (doze) meses, pelo período de 01/02/2017 até 31/01/2018.
CONTRATADA: Sr. Dolevino Estevão Neto, portador do RG. nº 7.090.065-3 SSP/PR CPF: 977.185.059-87, residente e domiciliado na Rua Rio da Areia, s/nº, Cidade de Anahy PR.
CONTRATANTE: Prefeitura Municipal de Anahy, CNPJ: 95.594.800/0001-94.
VALOR: Valor mensal de R\$ 736,27 (setecentos e trinta e seis reais e vinte e sete centavos).
PAGAMENTO: Efetuado sempre até dia 10 (dez) de cada mês subsequente ao vencido, em depósito bancário conta corrente do locador.
DOTAÇÃO ORÇAMENTÁRIA: Anexo ao processo.
FORMA DE AQUISIÇÃO: Licitação: Inexigibilidade nº. 004/2017.
FUNDAMENTAÇÃO: Lei Federal nº 8.666/93, com alterações posteriores, incluindo a Lei nº 9.648/98, - COM FULCRO; nos Art. 26 2º partes da Lei 8.666/93. - § único inciso II e III.
ASSINATURAS: Sr. Dolevino Estevão Neto, RG. nº 7.090.065-3 SSP/PR CPF: 977.185.059-87, e Carlos Antônio Reis - Prefeito Municipal RG: 3.926.005-0 SSP/PR CPF: 525.179.269-72 (Prefeitura Municipal de Anahy) - Anahy - PR. 30/01/2017.
CARLOS ANTONIO REIS
PREFEITO MUNICIPAL
CI-1172791-E17

Prefeitura Municipal de Anahy
CNPJ 95.594.800/0001-94
ESTADO DO PARANÁ

TERMO DE DISPENSA DE LICITAÇÃO Nº. 002/2017 DE 30/01/2017.

Fica dispensada de licitação a despesa abaixo especificada, com fundamento no Art. 24, II, da Lei 8.666/93, compra no valor de até 10% (dez por cento) do limite previsto na alínea "a" do inciso II do art. 23 da mesma Lei. - CONTRATANTE: MUNICÍPIO DE ANAHY PR. Rua Rio da Areia nº. 591, Anahy Pr. CNPJ Nº 95.594.800/0001-94. CONTRATADA: JHONÉ GOMES CAMAPUM ME CNPJ Nº. 09.054.979/0001-55, Avenida Brasil, nº. 717, Centro, Anahy/PR. Representado neste ato pelo Sr. Jhone Gomes Camapum, RG: 10.138.831-0 SESP/PR e CPF: 062.806.899-99. OBJETO: Contratação de empresa para fornecimento de porteiro eletrônico, câmeras, equipamentos de circuito fechado de televisão (CFTV) e demais materiais necessários a instalação. Conforme relação e orçamento em anexo. PRAZO DE EXECUÇÃO: Até 30 (trinta) dias, a contar da data de assinatura do contrato entre as partes. CONDIÇÕES DE PAGAMENTO E VALOR: R\$ 5.693,00 (cinco mil seiscentos e noventa e três reais), sendo que o pag. será efetuado após a conclusão dos serviços e mediante apresentação da nota fiscal no prazo de até trinta dias. DOTAÇÃO em anexo.
Análise da CPL
Edmar Zanatta Presidente CPL
Wandrey Kruger Membro
Nelson Bertolino Rotta Membro
Ratificação do Prefeito: Ratifico a presente dispensa de licitação, com fulcro nos pareceres e na lei. Em 30/01/2017.
CARLOS ANTONIO REIS
PREFEITO MUNICIPAL
CI-1172790-E17

MUNICÍPIO DE CAPITÃO LEÔNIDAS MARQUES - PR

TERMO DE DISPENSA DE LICITAÇÃO Nº. 002/2017
Dispensa a licitação, em caráter emergencial, com fundamento no artigo 24, inciso IV, da Lei nº 8.666/93, no valor de R\$ 14.400,00 (quatorze mil e quatrocentos reais), a favor da empresa CENTRO TERAPÊUTICO RENASCER - EIRELI, pessoa jurídica de direito privado, com sede na Rua das Missões 178, Jardim Tropical II, CEP: 87.301-140, município de Campo Mourão, Estado do Paraná, inscrita no CNPJ sob n.º 17.349.334/0001-78, visando a internação compulsória de adolescente, em atendimento a solicitação da Secretaria Municipal de Assistência Social e conforme determinação judicial.
Capitão Leônidas Marques, Estado do Paraná, 30 de janeiro de 2017.
Claudimiro Quadri
Prefeito Municipal
EXTRATO DE CONTRATO Nº. 020/2017
REF. DISPENSA Nº. 002/2017.
Fundamento legal: Art. 24, Inciso IV da Lei 8.666/93
CONTRATANTE: MUNICÍPIO DE CAPITÃO LEÔNIDAS MARQUES - PR
CONTRATADA: CENTRO TERAPÊUTICO RENASCER - EIRELI
OBJETO: Contratação de empresa para aplicar o programa de tratamento e recuperação de adolescente, sob regime de internação compulsória, em caráter emergencial, mediante solicitação da Secretaria Municipal de Assistência Social e conforme determinação judicial - Processo 0001568-82/2016 8.16.0062.
VALOR: R\$ 14.400,00 (quatorze mil e quatrocentos reais).
VIGÊNCIA: 06 (seis) meses, a partir desta assinatura.
RECURSOS:
Un. Orc. | Fc | Sub Fc | Programa | Proj. Ativ. | Conta Despesa | Elemento Despesa | Natureza
1.001 | 08 | 24 | 0033 | 2123 | 4560 | 3.3.90.39.00.00 | 3.3.90.39.99.99
Capitão Leônidas Marques, Estado do Paraná, em 30 de janeiro de 2017.
Claudimiro Quadri
Prefeito Municipal
CI-1172739-E17

PREFEITURA MUNICIPAL DE ASSIS CHATEAUBRIAND
AVISO DE LICITAÇÃO
PREGÃO PRESENCIAL Nº. 013/2017

A Prefeitura Municipal de Assis Chateaubriand, Estado do Paraná, comunica que fará realizar no dia 17 de fevereiro de 2017 às 09:00 (nove) horas na Sala de Reuniões do Paço Municipal, no endereço abaixo, licitação na modalidade PREGÃO, tipo: menor preço, cujo objeto é prestação de serviços de Seguro de automóveis, Máquinas Pesadas e Caminhões da frota do Município de Assis Chateaubriand - Pr. A cópia do edital poderá ser lida e obtida através do site www.assischateaubriand.pr.gov.br da Prefeitura Municipal, sito à Avenida Cívica, 99, nesta cidade, a partir do dia 31 de janeiro, de 2017. Informações poderão ser obtidas através do e-mail: comprasassis@hotmail.com ou pelo Fone: 44 3528 8420.
Assis Chateaubriand, 27 de janeiro de 2017.
Adeide Baliero de Paula Souza
Gerente de Compras e Licitações
CI-1172740-E17

ERRATA DO TERMO DE DISPENSA N. 004/2017
O Departamento de Licitações e Contratos, considerando o Termo de Dispensa n. 004/2017, publicado Diário Oficial do Município do dia 27 de Janeiro de 2017, pagina 4, Edição 0750, e, no Jornal O Paraná, Folha 21, Edição n. 12.423, do dia 28 de Janeiro de 2017, publica a presente ERRATA, para que surta seus efeitos legais pertinentes.
Onde se lê
"aquisição de Medicamentos Psicotrópicos".
Lê se
"aquisição de Medicamentos Básicos".
Santa Tereza do Oeste, 30 de Janeiro de 2017.
Setor Licitações
P.M. Sta Tereza do Oeste
CI-1172741-E17

Prefeitura Municipal de Anahy
CNPJ 95.594.800/0001-94
ESTADO DO PARANÁ

PROCESSO Nº. 013/2017
INEXIGIBILIDADE DE LICITAÇÃO Nº. 003/2016 DE 30/01/2017.
Objeto: Locação de Ponto para instalação do Departamento de Indústria e Comércio e ACIAN, na Avenida Paraná, s/nº - Anahy PR.
PARTES: PREFEITURA MUNICIPAL DE ANAHY PR. RUA RIO DA AREIA, 591 CENTRO - CNPJ Nº 95.594.800/0001-94 E. LOURDES GUSE DA COSTA, CPF. 577.439.759-91 RG: 4.005.094-9, Residente a Estrada Anahy/Boa Vista, KM 06, Anahy PR.
 Dotação Orçamentária: anexo ao processo.
Valor ímbe: R\$ 477,49 (quatrocentos e setenta e sete reais e quarenta e nove centavos).
Regime de execução: Mensal.
Prazo de execução: 12 (doze) meses, pelo período de 01/02/2017 até 31/01/2018.
FUNDAMENTAÇÃO, com fulcro nos Art. 26, 2º parte da Lei 8.666/93, - § único inciso II e III, da mesma lei - c/c Art. 37, inciso IX da CF. - ao dizer: "a lei estabelecerá casos de contratação por tempo determinado para atender necessidade temporária de excepcional interesse público". A intenção de não deixar a administração Pública imobilizada em certas circunstâncias".
Gabinete do Prefeito Municipal de Anahy, 30/01/2017.
CARLOS ANTONIO REIS
PREFEITO MUNICIPAL
CI-1172792-E17

MUNICÍPIO DE VERA CRUZ DO OESTE
CNPJ: 78.101.821/0001-01 Rua Rui Barbosa, 202, Centro - Fone/Fax: (045)3267-8000 ESTADO DO PARANÁ.
CEP 85945-000
DIVISÃO DE COMPRAS E LICITAÇÕES

A Prefeitura Municipal de Vera Cruz do Oeste torna público que recebeu do Instituto Ambiental do Paraná - IAP, Licença de Instalação nº 21290 para ampliação do Aterro Sanitário de Resíduos Sólidos Urbanos, implantado no Lote Rural nº 35-A-1, Gleba 07, Colônia Rio Quarto, Polígono I, Vera Cruz do Oeste, Estado do Paraná, sob protocolo nº 79602370 com validade até 06/05/2017. A Prefeitura Municipal de Vera Cruz do Oeste torna público que requereu ao Instituto Ambiental do Paraná - IAP a renovação de sua Licença de Instalação para ampliação do Aterro Sanitário de Resíduos Sólidos Urbanos, no Lote Rural nº 35-A-1, Gleba 07, Colônia Rio Quarto, Polígono I, Vera Cruz do Oeste, Estado do Paraná.
DOCUMENTOS NA INTEGRA, NO DIÁRIO OFICIAL.
CI-1172779-E17 SITE: <http://www.veracruz.pr.gov.br>

2º TERMO ADITIVO DO CONTRATO Nº. 140/2013
O MUNICÍPIO DE BRAGANEY, pessoa jurídica de direito público interno, inscrito no CGC/ME nº 917.121.902/0001-73, com sede na Rua Arthur Pereira, nº 860, nesta cidade, neste ato representado pelo Prefeito Municipal, Sr. ODAIR GUERREIRO OLIVEIRA, portador da CURG nº 5.689.696-1 SSP/PR e do Cartão do CPF nº 965.472.949-00, ora denominado CONTRATANTE e a empresa REGAZZO E PORTO LTDA, pessoa jurídica de direito privado, inscrita no CNPJ sob nº 14.975.265/0001-10, com sede na rua Alagados, 305, Centro, em Nova Aurora - PR, neste ato representada pela Sra. DABRY MARIA KALEB REGGASSO, portadora da CURG nº 6.012.205 SSP-PR e inscrito no CPF/ME nº. 806.584.239-91, firmam o presente QUINTO TERMO ADITIVO do contrato 140/2013. PREGÃO PRESENCIAL Nº 60/2013, pelos termos da proposta da CONTRATADA e pelas cláusulas a seguir expressas, definidoras dos direitos, obrigações e responsabilidades das partes.
CLÁUSULA PRIMEIRA - DE PRAZO: Fica prorrogado o prazo de vigência do contrato nº 140/2013 - ID 3749 para mais 03(três) meses, passando o novo prazo de vigência vigorar do dia 15/01/2017 até 14/04/2017.
Braganey - PR, 14 de janeiro de 2017.
Odair Guerreiro Oliveira
Prefeito Municipal
CI-1172780-E17



2º Tabelionato de Protesto de Títulos

COMARCA DE CASCAVEL - PARANÁ

Ivan Possamai
OFICIAL TITULAR

021

Ivan Possamai Junior
OFICIAL SUBSTITUTO

Geneci Dallagnol Possamai - Marisa Weis Rocha
ESCREVENTES

EDITAL DE INTIMAÇÃO

Encontram-se neste Ofício para protesto os títulos abaixo discriminados de responsabilidade dos devedores a seguir relacionados: O valor do título está expresso em FAIXA conforme Lei 13.611/02, item I Tab. XV.

Rua Souza Naves, 3600 - Sala 04 - Fone/Fax: (45) 3225-2144 - Comarca de Cascavel/PR

A.A. DEMARCO E CIA LTDA ME C.N.P.J. 02.909.485/0001-66 RUA MARECHAL FLORIANO, 2606 Cascavel PR DP DE FATURA P/ INDICACAO Pagar ate: 01/02/2017 Apontamento: 2746 Data do apontamento: 27/01/2017 Numero: 07161-1 Vcto: 20/01/2017 Valor faixa: A Favorecido: COOP DE CREDITO DOS EMPRESARIOS CASCAVEL Portador : BANCO BRADESCO SA Motivo : POR FALTA DE PAGAMENTO

Valor faixa: A Favorecido: J L B FOMENTO MERCANTIL LTDA Portador : BANCO ITAU UNIBANCO SA Motivo : POR FALTA DE PAGAMENTO

EDICLEIA DAS NEVES PALHANO C.P.F. 071.897.779-38 RUA: JOSE CARLOS MUFFATO, 239 Cascavel PR DP DE FATURA P/ INDICACAO Pagar ate: 01/02/2017 Apontamento: 2773 Data do apontamento: 27/01/2017 Numero: 126624 Vcto: 20/01/2017 Valor faixa: A Favorecido: MASCOR IMOVEIS LTDA Portador : BANCO ITAU UNIBANCO SA Motivo : POR FALTA DE PAGAMENTO

APARECIDO RIBEIRO C.P.F. 913.472.709-49 RUA DELFIM MOREIRA 481 Cascavel PR DP DE FATURA P/ INDICACAO Pagar ate: 01/02/2017 Apontamento: 2769 Data do apontamento: 27/01/2017 Numero: AQH2117/14 Vcto: 10/01/2017 Valor faixa: A Favorecido: AQUISIVEL VEICULOS LTDA Portador : BANCO ITAU UNIBANCO SA Motivo : POR FALTA DE PAGAMENTO

GILMAR MAGALHAES C.P.F. 058.448.839-42 RUA LAGEADO, 485 Cascavel PR CEDULA DE CREDITO BANCARIO POR INDICACAO Pagar ate: 01/02/2017 Apontamento: 2658 Data do apontamento: 27/01/2017 Numero: 305209000 Vcto: 13/09/2016 Valor faixa: H Favorecido: AYMORE CREDITO, FINANCIAMENTO E INVESTIMENTO S.A Portador : AYMORE CREDITO, FINANCIAMENTO E INVESTIMENTO S.A Motivo : POR FALTA DE PAGAMENTO

ARACI ESTACIO DA SILVA RIOS C.P.F. 040.933.239-92 R RINCAO COMPRIDO, SN Santa Tereza do Oeste PR DP DE FATURA P/ INDICACAO Pagar ate: 01/02/2017 Apontamento: 2793 Data do apontamento: 27/01/2017 Numero: 007 Vcto: 15/01/2017 Valor faixa: A Favorecido: WILMAR KONECHEFF ME Portador : COOP DE CRED MUTUO DOS ESCRIVAS NOTARIOS E REGIST Motivo : POR FALTA DE PAGAMENTO

GUILHERME JOSE CARLOS DA SILVA C.P.F. 450.180.499-87 R: CARLOS DE CARVALHO 4078 SL 04, Cascavel PR DP DE FATURA P/ INDICACAO Pagar ate: 01/02/2017 Apontamento: 2741 Data do apontamento: 27/01/2017 Numero: 404519610 Vcto: 10/01/2017 Valor faixa: C Favorecido: BANCO SAFRA S/A Portador : BANCO BRADESCO SA Motivo : POR FALTA DE PAGAMENTO

BRAZ E FACCIN LTDA - ME C.N.P.J. 17.329.132/0001-64 RUA RECIFE, 2930 Cascavel PR DP DE FATURA P/ INDICACAO Pagar ate: 01/02/2017 Apontamento: 2795 Data do apontamento: 27/01/2017 Numero: 0000150701 Vcto: 20/01/2017 Valor faixa: B Favorecido: DIEGO EMMANUEL STACHUK GERALDO Portador : COOP DE CRED MUTUO DOS ESCRIVAS NOTARIOS E REGIST Motivo : POR FALTA DE PAGAMENTO

I DIAS CALCADOS ME C.N.P.J. 21.217.520/0001-20 R PIO XII 990 - SL 25 ESTILO CALC Cascavel PR DP DE FATURA P/ INDICACAO Pagar ate: 01/02/2017 Apontamento: 2733 Data do apontamento: 27/01/2017 Numero: 171/01/2017 Valor faixa: A Favorecido: VERSATIL FOMENTO MERCANTIL LTDA. Portador : BANCO BRADESCO SA Motivo : POR FALTA DE PAGAMENTO

CARDINALE ALIMENTOS DO BRASIL LTDA C.N.P.J. 02.527.538/0001-84 AV PE-DRO CANIZO HENZ, 502, LOTE 24 Cascavel PR DP DE FATURA P/ INDICACAO Pagar ate: 01/02/2017 Apontamento: 2707 Data do apontamento: 27/01/2017 Numero: LT 24-25 Vcto: 16/01/2017 Valor faixa: A Favorecido: COOPERATIVA DE CREDITO DE CASCAVEL E REG-SICO Portador : BANCO DO BRASIL SA Motivo : POR FALTA DE PAGAMENTO

JORGE RAFAEL PUGENS C.P.F. 040.571.109-33 RUA BENTO DOS SANTOS BORETO, 929 Cascavel PR DP DE FATURA P/ INDICACAO Pagar ate: 01/02/2017 Apontamento: 2782 Data do apontamento: 27/01/2017 Numero: ASR1977/01 Vcto: 10/01/2017 Valor faixa: A Favorecido: AQUISIVEL VEICULOS LTDA Portador : BANCO ITAU UNIBANCO SA Motivo : POR FALTA DE PAGAMENTO

DIEFERSON LUIS HAUPENTHAL C.P.F. 048.867.839-02 RUA BELEM, 1597 Cascavel PR DP DE FATURA P/ INDICACAO Pagar ate: 01/02/2017 Apontamento: 2659 Data do apontamento: 27/01/2017 Numero: 01002397-1 Vcto: 08/08/2016 Valor faixa: H Favorecido: EMPAMIX CONSTRUCOES E CONCRETAGENS LTDA Portador : EMPAMIX CONSTRUCOES E CONCRETAGENS LTDA Motivo : POR FALTA DE PAGAMENTO

JOSE FAUSTINO DA SILVA BEZERRA C.P.F. 029.724.999-13 RUA FORTALEZA, 3418 AP04 BL-B Cascavel PR DP DE FATURA P/ INDICACAO Pagar ate: 01/02/2017 Apontamento: 2767 Data do apontamento: 27/01/2017 Numero: 125782 Vcto: 20/01/2017 Valor faixa: A Favorecido: MASCOR IMOVEIS LTDA Portador : BANCO ITAU UNIBANCO SA Motivo : POR FALTA DE PAGAMENTO

DIEGO RIBEIRO DA SILVA C.P.F. 052.810.319-96 RUA DAS PALMEIRAS, Cascavel PR DP DE FATURA P/ INDICACAO Pagar ate: 01/02/2017 Apontamento: 2686 Data do apontamento: 27/01/2017 Numero: 1 Vcto: 16/01/2017 Valor faixa: A Favorecido: COOPERATIVA DE CREDITO DE CASCAVEL E REG-SICO Portador : BANCO DO BRASIL SA Motivo : POR FALTA DE PAGAMENTO

LAGUNA HOUSING CONTRUOCOES LTDA - EP C.N.P.J. 13.431.129/0001-04 AVENIDA ASSUNCAO 736 Santa Tereza do Oeste PR DP DE FATURA P/ INDICACAO Pagar ate: 01/02/2017 Apontamento: 2743 Data do apontamento: 27/01/2017 Numero: 20291-1 Vcto: 20/01/2017 Valor faixa: A Favorecido: ATLANTA FUN. INV. DIR. CRED. MULTISSETORIAL Portador : BANCO BRADESCO SA Motivo : POR FALTA DE PAGAMENTO

DP MACIEL MEDICAMENTOS ME C.N.P.J. 15.744.450/0001-66 R PARAGUAI 1162 Cascavel PR DP DE FATURA P/ INDICACAO Pagar ate: 01/02/2017 Apontamento: 2762 Data do apontamento: 27/01/2017 Numero: 1838/4 Vcto: 13/01/2017 Valor faixa: A Favorecido: J L B FOMENTO MERCANTIL LTDA Portador : BANCO ITAU UNIBANCO SA Motivo : POR FALTA DE PAGAMENTO

LUIZ ANGELO VAILATTI ME C.N.P.J. 11.309.877/0003-47 RUA ADONIRAN BARBOSA, 407-0 Cascavel PR DP DE FATURA P/ INDICACAO Pagar ate: 01/02/2017 Apontamento: 2690 Data do apontamento: 27/01/2017 Numero: 0763233900 Vcto: 15/01/2017 Valor faixa: A Favorecido: COOPERATIVA DE CREDITO VALE DO ITAJAI - VIACR Portador : BANCO DO BRASIL SA Motivo : POR FALTA DE PAGAMENTO

DP MACIEL MEDICAMENTOS ME C.N.P.J. 15.744.450/0001-66 R PARAGUAI 1162 Cascavel PR DP DE FATURA P/ INDICACAO Pagar ate: 01/02/2017 Apontamento: 2761 Data do apontamento: 27/01/2017 Numero: 1838/1 Vcto: 23/12/2016

MILENA APARECIDA DOS SANTOS CORREIA C.P.F. 491.584.748-97 RUA BELA VISTA N 497 BAIRRO CATARATAS Cascavel PR DP DE FATURA P/ INDICACAO

Pagar ate: 01/02/2017 Apontamento: 2803 Data do apontamento: 27/01/2017 Numero: 03-04 Vcto: 20/01/2017 Valor faixa: A Favorecido: TRATORPES CAS MAQUINAS AGRICOLAS Portador : COOP DE CRED MUTUO DOS ESCRIVAS NOTARIOS E REGIST Motivo : POR FALTA DE PAGAMENTO

MILTON LUIZ LOPES SULUY C.P.F. 408.998.960-49 RUA TAROBA 345 Cascavel PR DP DE FATURA P/ INDICACAO Pagar ate: 01/02/2017 Apontamento: 2802 Data do apontamento: 27/01/2017 Numero: NF729 Vcto: 20/01/2017 Valor faixa: A Favorecido: CLAUDEMIR WINTER ME Portador : COOP DE CRED MUTUO DOS ESCRIVAS NOTARIOS E REGIST Motivo : POR FALTA DE PAGAMENTO

PAULO ANTONIO 05333787964 C.N.P.J. 18.896.253/0001-50 R VERGILIO FORMIGHERI 604 CASA Cascavel PR DP DE FATURA P/ INDICACAO Pagar ate: 01/02/2017 Apontamento: 2697 Data do apontamento: 27/01/2017 Numero: 028107/002 Vcto: 20/01/2017 Valor faixa: A Favorecido: FA MARINGA LTDA Portador : BANCO DO BRASIL SA Motivo : POR FALTA DE PAGAMENTO

SONIA APARECIDA PRADO C.P.F. 026.449.019-36 R ANIBAL DOS SANTOS, 1232 Cascavel PR DP DE FATURA P/ INDICACAO Pagar ate: 01/02/2017 Apontamento: 2776 Data do apontamento: 27/01/2017 Numero: 20843 Vcto: 20/01/2017 Valor faixa: A Favorecido: MASCOR IMOVEIS LTDA Portador : BANCO ITAU UNIBANCO SA Motivo : POR FALTA DE PAGAMENTO

SPA ARTIGOS DE PAPELARIA LTDA - ME, C.N.P.J. 22.505.711/0001-50 R. REPUBLICA ARGENTINA NO 116, CONJ SOBR Cascavel PR DP DE FATURA P/ INDICACAO Pagar ate: 01/02/2017 Apontamento: 2713 Data do apontamento: 27/01/2017 Numero: 1.038299 Vcto: 30/12/2016 Valor faixa: A Favorecido: COOPERATIVA DE CREDITO VALE DO ITAJAI - VIACR Portador : BANCO DO BRASIL SA Motivo : POR FALTA DE PAGAMENTO

SPE LOTEAMENTO TROPICAL C.N.P.J. 22.601.130/0001-12 RUA JORGE LACERDA 2919 Cascavel PR DP DE FATURA P/ INDICACAO Pagar ate: 01/02/2017 Apontamento: 2706 Data do apontamento: 27/01/2017 Numero: 5802 Vcto: 19/01/2017 Valor faixa: A Favorecido: VOLARE COMBUSTIVEIS LTDA Portador : BANCO DO BRASIL SA Motivo : POR FALTA DE PAGAMENTO

VANDA MARTINELLI ME C.N.P.J. 11.916.967/0001-34 R CASTRO ALVES 1016 Santa Tereza do Oeste PR DP DE FATURA P/ INDICACAO Pagar ate: 01/02/2017 Apontamento: 2652 Data do apontamento: 26/01/2017 Numero: 06609982 Vcto: 25/11/2016 Valor faixa: A Favorecido: MEGAMIX DISTRIBUIDORA LTDA Portador : COOP DE CRED MUTUO DOS ESCRIVAS NOTARIOS E REGIST Motivo : POR FALTA DE PAGAMENTO

VINICIUS LEONARDO FERNANDES CANDIDO C.P.F. 098.525.899-38 RUA TER-SILIO SALGO, 575 - APTO 204 - SAN Cascavel PR DP DE FATURA P/ INDICACAO Pagar ate: 01/02/2017 Apontamento: 2747 Data do apontamento: 27/01/2017 Numero: 204 Vcto: 15/01/2017 Valor faixa: A Favorecido: COOP DE CREDITO DOS EMPRESARIOS CASCAVEL Portador : BANCO BRADESCO SA Motivo : POR FALTA DE PAGAMENTO

Por não ter sido possível encontrar os respectivos responsáveis, pelo presente os intimo para todos os fins de direito, de acordo com o Código de Normas, item 12.5.10 a 12.5.14, e ao mesmo os científico de que se não for atendido no prazo legal, serão lavrados os respectivos instrumentos de protesto.

Afixado em: 31/01/2017 Cascavel, 30 de Janeiro de 2017.



IVAN POSSAMAI JUNIOR - OFICIAL SUBSTITUTO
1) IVAN POSSAMAI JUNIOR - Oficial Substituto
2) DANIEL R. POSSAMAI - Escrevente
3) MARISA WEIS ROCHA - Escrevente

REPÚBLICA FEDERATIVA DO BRASIL
Comarca de Cascavel - Estado do Paraná
Rua Souza Naves, 3983 - Sala 1104 - Fone: 3225-1881 - Centro Comercial Lince

EDITAL DE INTIMAÇÃO

Encontram-se neste Ofício para protesto os títulos abaixo discriminados de responsabilidade dos devedores a seguir relacionados. O valor do título está expresso em FAIXA conforme Lei 13.611/02, item I Tab. XV.

ADEMIR FRANCISCO DA SILVA C.P.F. 554.882.009-59 RUA CHOPINZINHO 194 ESMERALDA Cascavel PR DP DE FATURA P/ INDICACAO - FISICA Pagar ate: 01/02/2017 Apontamento: 2769 Data do apontamento: 27/01/2017 Numero: 4158 Vcto: 20/01/2017 Valor faixa: A Favorecido: MASCOR IMOVEIS LTDA Portador : BANCO ITAU UNIBANCO S.A. Motivo : POR FALTA DE DEVOLUCAO E PAGAMENTO

INDICACAO-JURIDICA Pagar ate: 01/02/2017 Apontamento: 2687 Data do apontamento: 27/01/2017 Numero: 689622/2 Vcto: 20/01/2017 Valor faixa: A Favorecido: COOPERATIVA DE CREDITO DE CASCAVEL E REG-SICO Portador : BANCO DO BRASIL S/A Motivo : POR FALTA DE DEVOLUCAO E PAGAMENTO

ALEX BERNARDES DA SILVA C.P.F. 097.625.529-46 R TRES AMIGOS 504 Cascavel PR CEDULA DE CREDITO BANCARIO POR INDICACAO Pagar ate: 01/02/2017 Apontamento: 2657 Data do apontamento: 27/01/2017 Numero: 284710938 Vcto: 24/09/2016 Valor faixa: L Favorecido: AYMORE CFI Portador : AYMORE CFI Motivo : POR FALTA DE PAGAMENTO

MICROESTE IND E COM. DE CAIXAS C.N.P.J. 24.784.582/0001-02 RUA CARLOS CHAGAS, 464 Cascavel PR DP DE FATURA POR INDICACAO-JURIDICA Pagar ate: 01/02/2017 Apontamento: 2771 Data do apontamento: 27/01/2017 Numero: 58252 Vcto: 05/01/2017 Valor faixa: A Favorecido: J L B FOMENTO MERCANTIL LTDA Portador : BANCO ITAU UNIBANCO S.A. Motivo : POR FALTA DE DEVOLUCAO E PAGAMENTO

ALINE WEBER C.P.F. 068.657.769-84 RUA EDSON BELLER DE OLIVEIRA, 262 Cascavel PR DP DE FATURA P/ INDICACAO - FISICA Pagar ate: 01/02/2017 Apontamento: 2776 Data do apontamento: 27/01/2017 Numero: 21277 Vcto: 20/01/2017 Valor faixa: A Favorecido: MASCOR IMOVEIS LTDA Portador : BANCO ITAU UNIBANCO S.A. Motivo : POR FALTA DE DEVOLUCAO E PAGAMENTO

MIRIAM CLEIDE NEGRI C.P.F. 656.305.059-04 RUA MANOEL RIBAS, 431 Cascavel PR DP DE FATURA P/ INDICACAO - FISICA Pagar ate: 01/02/2017 Apontamento: 2768 Data do apontamento: 27/01/2017 Numero: 23125 Vcto: 20/01/2017 Valor faixa: A Favorecido: MASCOR IMOVEIS LTDA Portador : BANCO ITAU UNIBANCO S.A. Motivo : POR FALTA DE DEVOLUCAO E PAGAMENTO

ARILDO GONCALVES DE JESUS C.P.F. 038.904.529-22 RUA BUENOS AIRES, 539 Cascavel PR DP DE FATURA P/ INDICACAO - FISICA Pagar ate: 01/02/2017 Apontamento: 2777 Data do apontamento: 27/01/2017 Numero: AJU9467/02 Vcto: 10/01/2017 Valor faixa: A Favorecido: AQUISIVEL VEICULOS LTDA Portador : BANCO ITAU UNIBANCO S.A. Motivo : POR FALTA DE DEVOLUCAO E PAGAMENTO

MORGANA MARTIELLA DE MORAIS C.P.F. 028.341.069-83 R MAL FLORIANO 3908, Cascavel PR DP DE FATURA P/ INDICACAO - FISICA Pagar ate: 01/02/2017 Apontamento: 2778 Data do apontamento: 27/01/2017 Numero: 910968616 Vcto: 10/01/2017 Valor faixa: A Favorecido: BANCO SAFRA SA Portador : BANCO ITAU UNIBANCO S.A. Motivo : POR FALTA DE DEVOLUCAO E PAGAMENTO

ATRIO HOTEIS SA C.N.P.J. 80.732.928/0019-29 RUA PARANA 4522 4522 Cascavel PR DP DE FATURA POR INDICACAO-JURIDICA Pagar ate: 01/02/2017 Apontamento: 2730 Data do apontamento: 27/01/2017 Numero: 00077481 1 Vcto: 13/01/2017 Valor faixa: A Favorecido: PEGUSPAM COMERCIO DE PRODUTOS DE LIMPEZA Portador : BANCO SANTANDER SA Motivo : POR FALTA DE DEVOLUCAO E PAGAMENTO

PATRICIA GOMES PORTELLA 061545 C.N.P.J. 24.957.584/0001-56 AV BRASIL 10177 Cascavel PR DP DE FATURA POR INDICACAO-JURIDICA Pagar ate: 01/02/2017 Apontamento: 2759 Data do apontamento: 27/01/2017 Numero: 23226/1 Vcto: 19/01/2017 Valor faixa: A Favorecido: FG INDUSTRIA C VIDROS SEG LTDA Portador : BANCO ITAU UNIBANCO S.A. Motivo : POR FALTA DE DEVOLUCAO E PAGAMENTO

DAYANE SPERQUE C.P.F. 050.283.469-25 R HUBERTO DE CAMPOS 424 DP DE FATURA P/ INDICACAO - FISICA Pagar ate: 01/02/2017 Apontamento: 2801 Data do apontamento: 27/01/2017 Numero: 001/456 Vcto: 20/01/2017 Valor faixa: A Favorecido: G. A. D. M. NARDINO - ME Portador : COOPERATIVA DE CREDITO MUTUO DOS ESCRIVAS, NOTARI Motivo : POR FALTA DE DEVOLUCAO E PAGAMENTO

ROBERTO DORINI C.P.F. 603.440.919-53 RUA CABO JOSE HERMITO DE SA, 280 Cascavel PR DP DE FATURA P/ INDICACAO - FISICA Pagar ate: 01/02/2017 Apontamento: 2755 Data do apontamento: 27/01/2017 Numero: AMW7707/02 Vcto: 10/01/2017 Valor faixa: A Favorecido: AQUISIVEL VEICULOS LTDA Portador : BANCO ITAU UNIBANCO S.A. Motivo : POR FALTA DE DEVOLUCAO E PAGAMENTO

JULIANO MEINERZ C.P.F. 051.738.959-26 RUA FORTALEZA 2771 AP 46 Cascavel PR DP DE FATURA P/ INDICACAO - FISICA Pagar ate: 01/02/2017 Apontamento: 2760 Data do apontamento: 27/01/2017 Numero: CXN7177/08 Vcto: 10/01/2017 Valor faixa: A Favorecido: AQUISIVEL VEICULOS LTDA Portador : BANCO ITAU UNIBANCO S.A. Motivo : POR FALTA DE DEVOLUCAO E PAGAMENTO

RONALDO ANTUNES DE ANDRADE C.P.F. 012.738.609-26 RUA: CAPLEONIDAS MARQUES, 801 Cascavel PR DP DE FATURA P/ INDICACAO - FISICA Pagar ate: 01/02/2017 Apontamento: 2773 Data do apontamento: 27/01/2017 Numero: 126603 Vcto: 20/01/2017 Valor faixa: A Favorecido: MASCOR IMOVEIS LTDA Portador : BANCO ITAU UNIBANCO S.A. Motivo : POR FALTA DE DEVOLUCAO E PAGAMENTO

LA PASCHOAL RESTAURANTE ME C.N.P.J. 25.054.888/0001-76 R UNIVERSITARIA, 1148 ANDAR Cascavel PR DP DE FATURA POR

SERGIO VENDELINO SAVARIS C.P.F. 809.869.279-53 RUA MARTINS FAR-DOSKI, 533 Cascavel PR DP DE FATURA P/ INDICACAO - FISICA Pagar ate: 01/02/2017 Apontamento: 2781 Data do apontamento: 27/01/2017 Numero: 17403 Vcto: 20/01/2017 Valor faixa: A Favorecido: MASCOR IMOVEIS LTDA Portador : BANCO ITAU UNIBANCO S.A. Motivo : POR FALTA

DE DEVOLUCAO E PAGAMENTO

SPA ARTIGOS DE PAPELARIA LTDA - ME, C.N.P.J. 22.505.711/0001-50 R. REPUBLICA ARGENTINA NO 116, CONJ SOBR Cascavel PR DP DE FATURA POR INDICACAO-JURIDICA Pagar ate: 01/02/2017 Apontamento: 2715 Data do apontamento: 27/01/2017 Numero: 1.037899/02 Vcto: 21/12/2016 Valor faixa: A Favorecido: COOPERATIVA DE CREDITO VALE DO ITAJAI - VIACR Portador : BANCO DO BRASIL S/A Motivo : POR FALTA DE DEVOLUCAO E PAGAMENTO

SPA ARTIGOS DE PAPELARIA LTDA - ME, C.N.P.J. 22.505.711/0001-50 R. REPUBLICA ARGENTINA NO 116, CONJ SOBR Cascavel PR DP DE FATURA POR INDICACAO-JURIDICA Pagar ate: 01/02/2017 Apontamento: 2711 Data do apontamento: 27/01/2017 Numero: 1.037900/02 Vcto: 21/12/2016 Valor faixa: A Favorecido: COOPERATIVA DE CREDITO VALE DO ITAJAI - VIACR Portador : BANCO DO BRASIL S/A Motivo : POR FALTA DE DEVOLUCAO E PAGAMENTO

TAISA JOSIELE DE SOUZA DIEL C.P.F. 054.943.569-73 RUA NELSON TRAMONTINI 142 CANADA Cascavel PR DP DE FATURA P/ INDICACAO - FISICA Pagar ate: 01/02/2017 Apontamento: 2734 Data do apontamento: 27/01/2017 Numero: NF 953 01 D Vcto: 20/01/2017 Valor faixa: A Favorecido: R. L. BACHIO COSMETICOS - ME Portador : BANCO BRADESCO S/A Motivo : POR FALTA DE DEVOLUCAO E PAGAMENTO

WILMAR RODRIGUES DE MORAES C.P.F. 797.966.729-87 RUA ANDRE DE BARROS, 1133 Cascavel PR DP DE FATURA P/ INDICACAO - FISICA Pagar ate: 01/02/2017 Apontamento: 2757 Data do apontamento: 27/01/2017 Numero: 5749 Vcto: 20/01/2017 Valor faixa: A Favorecido: MASCOR IMOVEIS LTDA Portador : BANCO ITAU UNIBANCO S.A. Motivo : POR FALTA DE DEVOLUCAO E PAGAMENTO

WILSON POLETTI C.P.F. 241.501.509-15 R PARAGUAI 1459 Cascavel PR CEDULA DE CREDITO BANCARIO POR INDICACAO Pagar ate: 01/02/2017 Apontamento: 2658 Data do apontamento: 27/01/2017 Numero: 297203444 Vcto: 06/09/2016 Valor faixa: M Favorecido: AYMORE CFI Portador : AYMORE CFI Motivo : POR FALTA DE PAGAMENTO

Por não ter sido possível encontrar os respectivos responsáveis, pelo presente os intimo para todos os fins de direito, de acordo com o Código de Normas, item 12.5.10 a 12.5.14, e ao mesmo os científico de que se não for atendido no prazo legal, serão lavrados os respectivos instrumentos de protesto.

Afixado em: 31/01/2017 Cascavel, 30 de Janeiro de 2017.



Guilieno Aguirre Pilagallo
Substituto Legal



PREFEITURA MUNICIPAL DE SANTA TEREZA DO OESTE
PODER EXECUTIVO
ESTADO DO PARANÁ
RELATÓRIO RESUMIDO DA EXECUÇÃO ORÇAMENTÁRIA
DEMONSTRATIVO DAS RECEITAS E DESPESAS COM MANUTENÇÃO
E DESENVOLVIMENTO DO ENSINO - MDE
ORÇAMENTO FISCAL E DA SEGURIDADE SOCIAL
JANEIRO A DEZEMBRO 2.016 BIMESTRE NOVEMBRO-DEZEMBRO

RREO - ANEXO VIII (LDB, art. 72)

RS 1,00

RECEITAS DO ENSINO

| RECEITA RESULTANTE DE IMPOSTOS (caput do art. 212 da Constituição) | PREVISÃO INICIAL | PREVISÃO ATUALIZADA (a) | RECEITAS REALIZADAS | | % (c)-(b)/a *100 |
|---|----------------------|-------------------------|---------------------|----------------------|------------------|
| | | | no Período | Até o Período (b) | |
| 1- RECEITAS DE IMPOSTOS | 2.729.600,00 | 7.185.220,00 | 714.330,79 | 3.377.138,99 | 47,01 |
| 1.1- Receita Resultante do Imposto sobre a Propriedade Predial e Territorial Urbana - IPTU | 1.392.500,00 | 1.558.320,00 | 38.640,99 | 762.496,60 | 48,93 |
| 1.1.1- IPTU | 1.295.000,00 | 1.295.000,00 | 14.996,38 | 805.238,40 | 62,18 |
| 1.1.2- Multas, Juros de Mora e Outros Encargos do IPTU | 1.700,00 | 1.700,00 | 1.566,69 | 4.247,08 | 249,83 |
| 1.1.3- Dívida Ativa do IPTU | 60.500,00 | 161.150,00 | 15.787,80 | 120.385,09 | 74,70 |
| 1.1.1.1- Multas, Juros de Mora, Atualização Monetária e Outros Encargos da Dívida Ativa do IPTU | 33.300,00 | 100.470,00 | 10.361,23 | 69.030,54 | 68,71 |
| 1.1.5- (-) Deduções da Receita do IPTU | 0,00 | 0,00 | -3.981,02 | -236.104,51 | 0,00 |
| 1.2- Receita Resultante do Imposto sobre Transmissão Inter Vivos - ITBI | 412.200,00 | 2.356.100,00 | 33.238,81 | 242.298,89 | 10,28 |
| 1.2.1- ITBI | 411.200,00 | 2.355.100,00 | 36.163,57 | 1.989.835,62 | 84,49 |
| 1.2.2- Multas, Juros de Mora e Outros Encargos do ITBI | 1.000,00 | 1.000,00 | 0,00 | 0,00 | 0,00 |
| 1.2.3- Dívida Ativa do ITBI | 0,00 | 0,00 | 0,00 | 0,00 | 0,00 |
| 1.2.4- Multas, Juros de Mora, Atualização Monetária e Outros Encargos da Dívida Ativa do ITBI | 0,00 | 0,00 | 0,00 | 0,00 | 0,00 |
| 1.2.5- (-) Deduções da Receita do ITBI | 0,00 | 0,00 | -2.924,76 | -1.747.536,73 | 0,00 |
| 1.3- Receita Resultante do Imposto sobre Serviços de Qualquer Natureza - ISS | 752.900,00 | 2.327.900,00 | 524.514,80 | 1.758.276,75 | 75,53 |
| 1.3.1- ISS | 722.400,00 | 2.317.400,00 | 558.417,76 | 1.844.348,10 | 79,59 |
| 1.3.2- Multas, Juros de Mora e Outros Encargos do ISS | 6.500,00 | 6.500,00 | 3.195,68 | 12.582,56 | 199,72 |
| 1.3.3- Dívida Ativa do ISS | 3.700,00 | 3.700,00 | 1.265,56 | 15.698,28 | 42,42 |
| 1.3.4- Multas, Juros de Mora, Atualização Monetária e Outros Encargos da Dívida Ativa do ISS | 500,00 | 500,00 | 45,43 | 174,72 | 91,94 |
| 1.3.5- (-) Deduções da Receita do ISS | 0,00 | 0,00 | -38.499,63 | -114.826,91 | 0,00 |
| 1.4- Receita Resultante do Imposto de Renda Retido na Fonte - IRRF | 192.000,00 | 912.900,00 | 117.936,19 | 614.366,66 | 65,16 |
| 1.4.1- IRRF | 192.000,00 | 912.900,00 | 117.936,19 | 614.366,66 | 65,16 |
| 1.4.2- Multas, Juros de Mora e Outros Encargos do IRRF | 0,00 | 0,00 | 0,00 | 0,00 | 0,00 |
| 1.4.3- Dívida Ativa do IRRF | 0,00 | 0,00 | 0,00 | 0,00 | 0,00 |
| 1.4.4- Multas, Juros de Mora, Atualização Monetária e Outros Encargos da Dívida Ativa do IRRF | 0,00 | 0,00 | 0,00 | 0,00 | 0,00 |
| 1.4.5- (-) Deduções da Receita do IRRF | 0,00 | 0,00 | 0,00 | 0,00 | 0,00 |
| 1.5- Receita Resultante do Imposto Territorial Rural - ITR (CF, art. 153, I, inciso III) | 0,00 | 0,00 | 0,00 | 0,00 | 0,00 |
| 1.5.1- ITR | 0,00 | 0,00 | 0,00 | 0,00 | 0,00 |
| 1.5.2- Multas, Juros e Outros Encargos do ITR | 0,00 | 0,00 | 0,00 | 0,00 | 0,00 |
| 1.5.3- Dívida Ativa do ITR | 0,00 | 0,00 | 0,00 | 0,00 | 0,00 |
| 1.5.4- Multas, Juros de Mora, Atualização Monetária e Outros Encargos da Dívida Ativa do ITR | 0,00 | 0,00 | 0,00 | 0,00 | 0,00 |
| 1.5.5- (-) Deduções da Receita do ITR | 0,00 | 0,00 | 0,00 | 0,00 | 0,00 |
| 2- RECEITAS DE TRANSFERÊNCIAS CONSTITUCIONAIS E LEGAIS | 21.786.000,00 | 22.476.000,00 | 5.637.793,92 | 21.575.368,14 | 95,99 |
| 2.1- Cota-Parte FPM | 12.500.000,00 | 12.500.000,00 | 4.004.703,14 | 11.956.695,50 | 95,65 |
| 2.1.1- Parcela Referente a CF, art. 159, I, alínea b | 12.000.000,00 | 12.000.000,00 | 3.512.409,64 | 11.134.954,57 | 92,79 |
| 2.1.2- Parcela referente a CF, art. 159, I, alínea e e alínea e | 500.000,00 | 500.000,00 | 492.293,50 | 821.740,93 | 164,33 |
| 2.2- Cota-Parte ICMS | 7.980.000,00 | 7.980.000,00 | 1.540.800,07 | 8.256.347,79 | 103,46 |
| 2.3- ICMS-Desoneração - L.C. nº87/1996 | 118.000,00 | 118.000,00 | 10.414,78 | 62.488,41 | 52,96 |
| 2.4- Cota-Parte IPI-Exportação | 240.000,00 | 240.000,00 | 21.038,14 | 109.216,50 | 45,51 |
| 2.5- Cota-Parte ITR | 178.000,00 | 178.000,00 | 13.642,11 | 98.921,36 | 55,57 |
| 2.6- Cota-Parte IPVA | 770.000,00 | 1.460.000,00 | 41.175,68 | 1.091.728,38 | 74,78 |
| 2.7- Cota-Parte IGF-Curo | 0,00 | 0,00 | 0,00 | 0,00 | 0,00 |
| 3- TOTAL DA RECEITA DE IMPOSTOS (1 + 2) | 24.515.600,00 | 29.661.220,00 | 6.346.124,71 | 24.952.837,04 | 84,13 |

RREO - ANEXO VIII (LDB, art. 72)

RS 1,00

RECEITAS ADICIONAIS PARA FINANCIAMENTO DO ENSINO

| RECEITAS ADICIONAIS PARA FINANCIAMENTO DO ENSINO | PREVISÃO INICIAL | PREVISÃO ATUALIZADA (a) | RECEITAS REALIZADAS | | % (c)-(b)/a *100 |
|---|-------------------|-------------------------|---------------------|---------------------|------------------|
| | | | no Período | Até o Período (b) | |
| 4- RECEITA DA APLICAÇÃO FINANCEIRA DE OUTROS RECURSOS DE IMPOSTOS VINCULADOS AO ENSINO | 0,00 | 0,00 | 458,81 | 2.579,07 | 0,00 |
| 5- RECEITA DE TRANSFERÊNCIAS DO FUNDE | 615.000,00 | 779.131,28 | 132.354,78 | 856.829,72 | 109,97 |
| 5.1- Transferências do Salário-Educação | 310.000,00 | 436.000,00 | 76.439,61 | 493.287,18 | 113,62 |
| 5.2- Transferências Diretas - PDDE | 0,00 | 0,00 | 0,00 | 0,00 | 0,00 |
| 5.3- Transferências Diretas - PNAE | 0,00 | 0,00 | 0,00 | 0,00 | 0,00 |
| 5.4- Transferências Diretas - PNATE | 0,00 | 0,00 | 0,00 | 0,00 | 0,00 |
| 5.5- Outras Transferências do FUNDE | 305.000,00 | 342.980,00 | 55.213,46 | 356.025,79 | 103,80 |
| 5.6- Aplicação Financeira dos Recursos do FUNDE | 0,00 | 151,38 | 701,71 | 5.416,75 | 3.578,25 |
| 6- RECEITA DE TRANSFERÊNCIAS DE CONVÊNIO | 0,00 | 700.737,71 | 417.773,06 | 638.345,31 | 91,10 |
| 6.1- Transferências de Convênios | 0,00 | 700.737,71 | 418.302,96 | 633.835,23 | 90,45 |
| 6.2- Aplicações Financeiras dos Recursos de Convênios | 0,00 | 0,00 | -529,90 | 4.510,08 | 0,00 |
| 7- RECEITA DE OPERAÇÕES DE CRÉDITO | 0,00 | 0,00 | 0,00 | 0,00 | 0,00 |
| 8- OUTRAS RECEITAS PARA FINANCIAMENTO DO ENSINO | 0,00 | 0,00 | 0,00 | 0,00 | 0,00 |
| 9- TOTAL DAS RECEITAS ADICIONAIS PARA FINANCIAMENTO DO ENSINO (4+5+6+7+8) | 615.000,00 | 1.479.869,09 | 550.586,65 | 1.497.754,10 | 101,21 |

FUNDEB

| RECEITAS DO FUNDEB | PREVISÃO INICIAL | PREVISÃO ATUALIZADA (a) | RECEITAS REALIZADAS | | % (c)-(b)/a *100 |
|---|--------------------|-------------------------|---------------------|---------------------|------------------|
| | | | no Período | Até o Período (b) | |
| 10- RECEITAS DESTINADAS AO FUNDEB | 4.257.200,00 | 4.257.200,00 | 1.027.899,98 | 4.150.730,96 | 97,50 |
| 10.1- Cota-Parte FPM Destinada ao FUNDEB - (20% 2.1) | 2.400.000,00 | 2.400.000,00 | 702.481,85 | 2.226.990,57 | 92,79 |
| 10.2- Cota-Parte ICMS Destinada ao FUNDEB - (20% 2.2) | 1.596.000,00 | 1.596.000,00 | 308.159,97 | 1.651.269,34 | 103,46 |
| 10.3- ICMS-Desoneração Destinada ao FUNDEB - (20% 2.3) | 23.600,00 | 23.600,00 | 2.082,94 | 12.497,61 | 52,96 |
| 10.4- Cota-Parte IPI-Exportação Destinada ao FUNDEB - (20% 2.4) | 48.000,00 | 48.000,00 | 4.211,64 | 21.843,32 | 45,51 |
| 10.5- Cota-Parte ITR ou ITR Arrecados Destinados ao FUNDEB - (20% de (1.5 + 2.5)) | 35.600,00 | 35.600,00 | 2.728,41 | 19.784,18 | 55,57 |
| 10.6- Cota-Parte IPVA Destinada ao FUNDEB - (20% 2.6) | 154.000,00 | 154.000,00 | 8.235,17 | 218.345,94 | 141,78 |
| 11- RECEITAS RECEBIDAS DO FUNDEB | 3.650.000,00 | 3.960.000,00 | 810.885,56 | 5.308.790,03 | 134,06 |
| 11.1- Transferências de Recursos do FUNDEB | 3.650.000,00 | 3.960.000,00 | 810.130,14 | 5.277.076,41 | 133,26 |
| 11.2- Complementação da União ao FUNDEB | 0,00 | 0,00 | 0,00 | 0,00 | 0,00 |
| 11.3- Receita de Aplicação Financeira dos Recursos do FUNDEB | 0,00 | 0,00 | 755,42 | 31.713,62 | 0,00 |
| 12- RESULTADO LÍQUIDO DAS TRANSFERÊNCIAS DO FUNDEB (11.1 - 10) | -697.200,00 | -297.200,00 | -217.769,84 | 1.126.345,45 | -378,99 |

[SE RESULTADO LÍQUIDO DA TRANSFERÊNCIA (12) > 0] = ACRÉSCIMO RESULTANTE DAS TRANSFERÊNCIAS DO FUNDEB

[SE RESULTADO LÍQUIDO DA TRANSFERÊNCIA (12) < 0] = DECRÉSCIMO RESULTANTE DAS TRANSFERÊNCIAS DO FUNDEB

| DESPESAS DO FUNDEB | DOTAÇÃO INICIAL | DOTAÇÃO ATUALIZADA (d) | DESPESAS EMPENHADAS | | DESPESAS LIQUIDADAS | | INSCRITAS EM RESTOS A PAGAR NÃO PROCESSADOS (f) |
|--|---------------------|------------------------|---------------------|-----------------|---------------------|-----------------|---|
| | | | Até o Período (e) | % (f)-(e)/d*100 | Até o Período (g) | % (h)-(g)/d*100 | |
| 13- PAGAMENTO DOS PROFISSIONAIS DO MAGISTÉRIO | 2.555.000,00 | 3.190.000,00 | 3.184.727,85 | 99,83 | 3.184.727,85 | 99,83 | 0,00 |
| 13.1- Com Educação Infantil | 0,00 | 0,00 | 0,00 | 0,00 | 0,00 | 0,00 | 0,00 |
| 13.2- Com Ensino Fundamental | 2.555.000,00 | 3.190.000,00 | 3.184.727,85 | 99,83 | 3.184.727,85 | 99,83 | 0,00 |
| 14- OUTRAS DESPESAS | 1.095.000,00 | 2.012.900,00 | 1.910.500,24 | 94,91 | 1.910.447,75 | 94,91 | 52,49 |
| 14.1- Com Educação Infantil | 0,00 | 0,00 | 0,00 | 0,00 | 0,00 | 0,00 | 0,00 |
| 14.2- Com Ensino Fundamental | 1.095.000,00 | 2.012.900,00 | 1.910.500,24 | 94,91 | 1.910.447,75 | 94,91 | 52,49 |
| 15- TOTAL DAS DESPESAS DO FUNDEB (13+14) | 3.650.000,00 | 5.202.900,00 | 5.095.228,09 | 97,93 | 5.095.175,60 | 97,93 | 52,49 |

RREO - ANEXO VIII (LDB, art. 72)

RS 1,00

DEDUÇÕES PARA FINS DE LIMITE DO FUNDEB PARA PAGAMENTO DOS PROFISSIONAIS DO MAGISTÉRIO

| DEDUÇÕES PARA FINS DE LIMITE DO FUNDEB PARA PAGAMENTO DOS PROFISSIONAIS DO MAGISTÉRIO | VALOR |
|---|-------|
| 16- RESTOS A PAGAR INSCRITOS NO EXERCÍCIO SEM DISPONIBILIDADE FINANCEIRA DE RECURSOS DO FUNDEB | 0,00 |
| 17- DESPESAS CUSTEADAS COM SUPERÁVIT FINANCEIRO DO EXERCÍCIO ANTERIOR DO FUNDEB | 0,00 |
| 18- TOTAL DAS DEDUÇÕES CONSIDERADAS PARA FINS DE LIMITE DO FUNDEB (16+17) | 0,00 |
| 19- MÍNIMO DE 60% DO FUNDEB NA REMUNERAÇÃO DO MAGISTÉRIO COM EDUCAÇÃO INFANTIL E ENSINO FUNDAMENTAL ((13 - 18)/(13x100)%) | 59,99 |

CONTROLE DA UTILIZAÇÃO DE RECURSOS NO EXERCÍCIO SUBSEQUENTE

| CONTROLE DA UTILIZAÇÃO DE RECURSOS NO EXERCÍCIO SUBSEQUENTE | VALOR |
|--|-------|
| 20- RECURSOS RECEBIDOS DO FUNDEB NO EXERCÍCIO ANTERIOR, QUE NÃO FORAM UTILIZADOS | 0,00 |
| 21- DESPESAS CUSTEADAS COM SALDO DO ITEM 20 ATE O 1º TRIMESTRE DO EXERCÍCIO | 0,00 |

MANUTENÇÃO E DESENVOLVIMENTO DO ENSINO - DESPESAS CUSTEADAS COM A RECEITA RESULTANTE DE IMPOSTOS E RECURSOS DO FUNDEB

| RECEITAS COM AÇÕES TÍPICAS DE MDE | PREVISÃO INICIAL | PREVISÃO ATUALIZADA (a) | RECEITAS REALIZADAS | | % (c)-(b)/a *100 |
|--|------------------|-------------------------|---------------------|-------------------|------------------|
| | | | no Período | Até o Período (b) | |
| 22- IMPOSTOS E TRANSFERÊNCIAS DESTINADAS À MDE (23% de 3) | 6.128.900,00 | 7.415.305,00 | 1.586.531,18 | 6.228.209,26 | 84,13 |

| DESPESAS COM AÇÕES TÍPICAS DE MDE | DOTAÇÃO INICIAL | DOTAÇÃO ATUALIZADA (d) | DESPESAS EMPENHADAS | | DESPESAS LIQUIDADAS | | INSCRITAS EM RESTOS A PAGAR NÃO PROCESSADOS (f) |
|---|---------------------|------------------------|---------------------|-----------------|---------------------|-----------------|---|
| | | | Até o Período (e) | % (f)-(e)/d*100 | Até o Período (g) | % (h)-(g)/d*100 | |
| 23- EDUCAÇÃO INFANTIL | 669.700,00 | 744.400,00 | 553.359,81 | 74,34 | 545.542,64 | 73,29 | 7.817,17 |
| 23.1- Creche | 669.700,00 | 744.400,00 | 553.359,81 | 74,34 | 545.542,64 | 73,29 | 7.817,17 |
| 23.1.1- Despesas Custeadas com Recursos do Fundeb | 0,00 | 0,00 | 0,00 | 0,00 | 0,00 | 0,00 | 0,00 |
| 23.1.2- Despesas Custeadas com Outros Recursos de Impostos | 669.700,00 | 744.400,00 | 553.359,81 | 74,34 | 545.542,64 | 73,29 | 7.817,17 |
| 23.2- Pré-escola | 0,00 | 0,00 | 0,00 | 0,00 | 0,00 | 0,00 | 0,00 |
| 23.2.1- Despesas Custeadas com Recursos do Fundeb | 0,00 | 0,00 | 0,00 | 0,00 | 0,00 | 0,00 | 0,00 |
| 23.2.1.1- Despesas Custeadas com Outros Recursos de Impostos | 0,00 | 0,00 | 0,00 | 0,00 | 0,00 | 0,00 | 0,00 |
| 24- ENSINO FUNDAMENTAL | 5.473.000,00 | 7.918.453,00 | 7.377.917,18 | 93,17 | 7.377.594,56 | 93,17 | 322,62 |
| 24.1- Despesas Custeadas com Recursos do Fundeb | 3.650.000,00 | 5.202.900,00 | 5.095.228,09 | 97,93 | 5.095.175,60 | 97,93 | 52,49 |
| 24.2- Despesas Custeadas com Outros Recursos de Impostos | 1.823.000,00 | 2.715.553,00 | 2.602.206,25 | 95,83 | 2.601.956,12 | 95,82 | 270,13 |
| 24.9- (-) Dedução de Despesas indiretamente contabilizadas | 0,00 | 0,00 | -319.517,16 | 0,00 | -319.517,16 | 0,00 | 0,00 |
| 25- ENSINO MÉDIO | 0,00 | 0,00 | 0,00 | 0,00 | 0,00 | 0,00 | 0,00 |
| 26- ENSINO SUPERIOR | 0,00 | 0,00 | 0,00 | 0,00 | 0,00 | 0,00 | 0,00 |
| 27- ENSINO PROFISSIONAL NÃO INTEGRADO AO ENS. RE | 0,00 | 0,00 | 0,00 | 0,00 | 0,00 | 0,00 | 0,00 |
| 28- OUTRAS | 0,00 | 0,00 | 0,00 | 0,00 | 0,00 | 0,00 | 0,00 |
| 29- TOTAL DAS DESPESAS COM AÇÕES TÍPICAS DE MANUTENÇÃO E DESENVOLVIMENTO DO ENSINO (23+24+25+26+27+28) | 6.142.700,00 | | | | | | |



PREFEITURA MUNICIPAL DE SANTA TEREZA DO OESTE
PODER EXECUTIVO
ESTADO DO PARANÁ
RELATÓRIO RESUMIDO DA EXECUÇÃO ORÇAMENTÁRIA
DEMONSTRATIVO DAS RECEITAS E DESPESAS COM AÇÕES E SERVIÇOS PÚBLICOS DE SAÚDE
ORÇAMENTO FISCAL E DA SEGURIDADE SOCIAL
JANEIRO A DEZEMBRO 2.016/BIMESTRE NOVEMBRO-DEZEMBRO

RREO - ANEXO XII (L.C.141/2012, art. 35)

R\$ 1,00

| RECEITAS PARA APURAÇÃO DA APLICAÇÃO EM AÇÕES E SERVIÇOS PÚBLICOS DE SAÚDE | PREVISÃO INICIAL | PREVISÃO ATUALIZADA (a) | RECEITAS REALIZADAS | |
|--|----------------------|-------------------------|----------------------|--------------|
| | | | até o Bimestre (b) | % (b/a)*100 |
| RECEITA DE IMPOSTOS LÍQUIDA (I) | 2.729.600,00 | 2.185.220,00 | 3.377.438,90 | 47,01 |
| Imposto Predial e Territorial Urbano - IPTU | 1.295.000,00 | 1.295.000,00 | 387.841,78 | 45,39 |
| Imposto sobre Transmissão de Bens Inter vivos - ITBI | 411.200,00 | 2.355.106,00 | 245.808,89 | 10,44 |
| Imposto sobre Serviços de Qualquer Natureza - ISS | 722.400,00 | 2.317.400,00 | 1.730.865,19 | 74,69 |
| Imposto de Renda Retido na Fonte - IRRF | 192.000,00 | 942.900,00 | 614.366,66 | 65,16 |
| Imposto Territorial Rural - ITR | 0,00 | 0,00 | 0,00 | 0,00 |
| Multas, Juros de Mora e Outros Encargos dos Impostos | 9.000,00 | 9.000,00 | 16.829,64 | 187,00 |
| Dívida Ativa dos Impostos | 64.200,00 | 164.850,00 | 112.131,48 | 68,02 |
| Multas, Juros de Mora e Outros Encargos da Dívida Ativa | 35.800,00 | 100.970,00 | 69.505,26 | 68,84 |
| RECEITA DE TRANSFERÊNCIAS CONSTITUCIONAIS E LEGAIS (II) | 21.286.000,00 | 21.976.000,00 | 20.753.697,21 | 94,44 |
| Cota-Parte FPM | 12.000.000,00 | 12.000.000,00 | 11.134.954,57 | 92,79 |
| Cota-Parte ITR | 178.000,00 | 178.000,00 | 98.921,36 | 55,57 |
| Cota-Parte IPVA | 770.000,00 | 1.460.000,00 | 1.091.728,58 | 74,78 |
| Cota-Parte ICMS | 7.980.000,00 | 7.980.000,00 | 8.256.347,79 | 103,46 |
| Cota-Parte IPF-Exportação | 240.000,00 | 240.000,00 | 109.216,50 | 45,51 |
| Compensações Financeiras Provenientes de Impostos e Transferências Constitucionais | 118.000,00 | 118.000,00 | 62.488,41 | 52,96 |
| Desoneração ICMS (L.C.87/96) | 118.000,00 | 118.000,00 | 62.488,41 | 52,96 |
| Outras | 0,00 | 0,00 | 0,00 | 0,00 |
| TOTAL DAS RECEITAS PARA APURAÇÃO DA APLICAÇÃO EM AÇÕES E SERVIÇOS PÚBLICOS DE SAÚDE (II) = I + II | 24.015.600,00 | 29.161.220,00 | 24.131.896,11 | 82,75 |

| RECEITAS ADICIONAIS PARA FINANCIAMENTO DA SAÚDE | PREVISÃO INICIAL | PREVISÃO ATUALIZADA (a) | RECEITAS REALIZADAS | |
|--|-------------------|-------------------------|---------------------|---------------|
| | | | até o Bimestre (b) | % (b/a)*100 |
| TRANSFERÊNCIA DE RECURSOS DO SISTEMA ÚNICO DE SAÚDE-SUS | 883.200,00 | 1.083.500,00 | 1.729.274,17 | 159,60 |
| Provenientes da União | 883.200,00 | 1.018.500,00 | 1.661.819,14 | 163,16 |
| Provenientes do Estado | 0,00 | 65.000,00 | 61.320,00 | 94,34 |
| Provenientes de Outros Municípios | 0,00 | 0,00 | 0,00 | 0,00 |
| Outras Receitas do SUS | 0,00 | 0,00 | 6.135,03 | 0,00 |
| TRANSFERÊNCIA VOLUNTÁRIAS | 0,00 | 860.000,00 | 891.574,35 | 103,67 |
| RECEITAS DE OPELAÇÕES DE CRÉDITO VINCULADAS À SAÚDE | 0,00 | 0,00 | 0,00 | 0,00 |
| OUTRAS RECEITAS PARA FINANCIAMENTO DA SAÚDE | 0,00 | 56,03 | 56,03 | 100,00 |
| TOTAL RECEITAS ADICIONAIS PARA FINANCIAMENTO DA SAÚDE | 883.200,00 | 1.943.556,03 | 2.620.904,55 | 134,85 |

| DESPESAS COM SAÚDE (Por Grupo de Natureza da Despesa) | DOTAÇÃO INICIAL | DOTAÇÃO ATUALIZADA (e) | DESPESAS EMPENHADAS | | DESPESAS LIQUIDADAS | | Inscritas em Restos a Pagar não Processados |
|---|---------------------|------------------------|---------------------|--------------|---------------------|--------------|---|
| | | | Até o Bimestre (f) | % (f/e)*100 | Até o Bimestre (g) | % (g/e)*100 | |
| DESPESAS CORRENTES | 5.442.040,00 | 9.569.333,45 | 8.772.598,41 | 88,00 | 8.645.901,81 | 86,72 | 126.696,60 |
| Pessoal e Encargos Sociais | 3.088.500,00 | 6.596.750,00 | 5.820.243,45 | 88,23 | 5.820.019,44 | 88,23 | 224,01 |
| Juros e Encargos da Dívida | 5.000,00 | 5.000,00 | 0,00 | 0,00 | 0,00 | 0,00 | 0,00 |
| Outras Despesas Correntes | 2.348.540,00 | 3.367.583,45 | 2.952.354,96 | 87,67 | 2.825.882,37 | 83,91 | 126.472,59 |
| DESPESAS DE CAPITAL | 87.000,00 | 932.446,76 | 670.979,45 | 71,96 | 669.227,45 | 71,77 | 1.752,00 |
| Investimentos | 80.500,00 | 925.946,76 | 670.979,45 | 72,46 | 669.227,45 | 72,27 | 1.752,00 |
| Inversões Financeiras | 0,00 | 0,00 | 0,00 | 0,00 | 0,00 | 0,00 | 0,00 |
| Amortização da Dívida | 6.500,00 | 6.500,00 | 0,00 | 0,00 | 0,00 | 0,00 | 0,00 |
| TOTAL DAS DESPESAS COM SAÚDE (IV) | 5.529.040,00 | 10.901.780,21 | 9.443.577,86 | 86,62 | 9.315.129,26 | 85,45 | 128.448,60 |

RREO - ANEXO XII (L.C.141/2012, art. 35)

R\$ 1,00

| DESPESAS COM SAÚDE DE NÃO COMPUTADAS PARA FINS DE APLICAÇÃO DO PERCENTUAL MÍNIMO | DOTAÇÃO INICIAL | DOTAÇÃO ATUALIZADA | DESPESAS EMPENHADAS | | DESPESAS LIQUIDADAS | | Inscritas em Restos a Pagar não Processados |
|---|---------------------|---------------------|---------------------|--------------|---------------------|--------------|---|
| | | | Até o Bimestre (h) | % (h/V)*100 | Até o Bimestre (i) | % (i/V)*100 | |
| DESPESAS COM INATIVOS E PENSIONISTAS | 0,00 | 0,00 | 0,00 | 0,00 | 0,00 | 0,00 | 0,00 |
| DESPESA COM ASSISTÊNCIA À SAÚDE QUE NÃO ATENDE AO PRINCÍPIO DE ACESSO UNIVERSAL | 0,00 | 0,00 | 0,00 | 0,00 | 0,00 | 0,00 | 0,00 |
| DESPESAS CUSTEADAS COM OUTROS RECURSOS | 883.200,00 | 2.825.864,75 | 2.478.659,62 | 26,25 | 2.386.826,11 | 25,62 | 91.833,51 |
| Recursos de Transferência do Sistema Único de Saúde - SUS | 883.200,00 | 1.812.531,53 | 1.734.321,65 | 18,37 | 1.641.240,11 | 17,65 | 90.081,51 |
| Recursos de Operações de Crédito | 0,00 | 0,00 | 0,00 | 0,00 | 0,00 | 0,00 | 0,00 |
| Outros Recursos | 0,00 | 1.013.333,22 | 744.337,97 | 7,88 | 742.585,97 | 7,97 | 1.752,00 |
| OUTRAS AÇÕES E SERVIÇOS NÃO COMPUTADOS | 0,00 | 0,00 | 1.765,00 | 0,02 | 1.765,00 | 0,02 | 0,00 |
| RESTOS A PAGAR NÃO PROCESSADOS INSCRITOS INDIVIDUALMENTE NO EXERCÍCIO SEM DISPONIBILIDADE | 0,00 | 0,00 | 203.567,35 | 2,16 | 203.567,35 | 2,19 | 0,00 |
| DESPESAS CUSTEADAS COM DISPONIBILIDADE DE CAIXA VINCULADA AOS RESTOS A PAGAR CANCELADOS | 0,00 | 0,00 | 0,00 | 0,00 | 0,00 | 0,00 | 0,00 |
| DESP. CUSTEADAS COM REC. VINC. À PARC. DO PERC. MÍN. QUE NÃO FOI APLICADA EM AÇÕES E SERVIÇOS DE SAÚDE EM EXERC. ANTERIORES | 0,00 | 0,00 | 0,00 | 0,00 | 0,00 | 0,00 | 0,00 |
| SUPERAVIT FINANCEIRO DE EXERCÍCIO ANTERIOR NÃO APLICADO EM AÇÕES E SERVIÇOS PÚBLICOS DE SAÚDE ANTERIORES | 0,00 | 0,00 | 0,00 | 0,00 | 0,00 | 0,00 | 0,00 |
| TOTAL DAS DESPESAS COM AÇÕES E SERVIÇOS PÚBLICOS DE SAÚDE NÃO COMPUTADAS (V) | 883.200,00 | 2.825.864,75 | 2.683.991,97 | 28,42 | 2.592.158,46 | 27,83 | 91.833,51 |
| TOTAL DAS DESPESAS COM AÇÕES E SERVIÇOS PÚBLICOS DE SAÚDE (VI) = (IV - V) | 4.645.840,00 | 8.075.915,46 | 6.759.585,89 | 71,29 | 6.722.970,80 | 72,17 | 36.615,09 |

PERCENTUAL DE APLICAÇÃO EM AÇÕES E SERVIÇOS PÚBLICOS DE SAÚDE SOBRE A RECEITA DE IMPOSTOS LÍQUIDA E TRANSFERÊNCIAS CONSTITUCIONAIS E LEGAIS (VII%) = (VI / (I+II) x 100) - LIMITE CONSTITUCIONAL 15%

VALOR REFERENTE À DIFERENÇA ENTRE O VALOR EXECUTADO E O LIMITE MÍNIMO CONSTITUCIONAL [(VII - 15%)]

| EXECUÇÃO DE RESTOS A PAGAR INSCRITOS COM DISPONIBILIDADE DE CAIXA | INSCRITOS | CANCELADOS / PRESCRITOS | PAGOS | A PAGAR | PARCELA CONSERVADA NO LIMITE |
|---|-------------------|-------------------------|-------------|-------------|------------------------------|
| Exercício 2016 | 202.742,35 | 0,00 | 0,00 | 0,00 | 0,00 |
| TOTAL | 202.742,35 | 0,00 | 0,00 | 0,00 | 0,00 |

| CONTROLE DAS DESPESAS CUSTEADAS COM DISPONIBILIDADE DE CAIXA VINCULADA AOS RESTOS A PAGAR CANCELADOS OU PRESCRITOS CONSIDERADOS PARA FINS DE CUMPRIMENTO DO LIMITE ARTIGO 24, § 1º e 2º | DISPONIBILIDADE DE CAIXA VINCULADA AOS RESTOS A PAGAR CANCELADOS OU PRESCRITOS | | |
|---|--|---|----------------------------|
| | Saldo Inicial | Despesas custeadas no exercício de referência (j) | Saldo Final (Não Aplicado) |
| Exercício 2013 | 0,00 | 0,00 | 0,00 |
| Exercício 2014 | 0,00 | 0,00 | 0,00 |
| Exercício 2015 | 0,00 | 0,00 | 0,00 |
| TOTAL (VIII) | 0,00 | 0,00 | 0,00 |

| CONTROLE DAS DESPESAS CUSTEADAS COM RECURSOS VINCULADOS À PARCELA DO PERCENTUAL MÍNIMO NÃO APLICADA EM AÇÕES E SERVIÇOS DE SAÚDE EM EXERCÍCIOS ANTERIORES - ARTIGOS 15 E 26 | RECURSOS VINCULADOS À DIFERENÇA DE LIMITE NÃO CUMPRIDO | | |
|---|--|---|----------------------------|
| | Saldo Inicial | Despesas custeadas no exercício de referência (k) | Saldo Final (Não Aplicado) |
| TOTAL (IX) | | | |

RREO - ANEXO XII (L.C.141/2012, art. 35)

R\$ 1,00

| DESPESAS COM SAÚDE (Por Subfunção) | DOTAÇÃO INICIAL | DOTAÇÃO ATUALIZADA | DESPESAS EMPENHADAS | | DESPESAS LIQUIDADAS | | INSCRITAS EM RESTOS A PAGAR NÃO PROCESSADOS |
|---------------------------------------|---------------------|----------------------|---------------------|-----------------|---------------------|-----------------|---|
| | | | Até o Bimestre (i) | % (i/Total)*100 | Até o Bimestre (m) | % (m/total)*100 | |
| Atenção Básica | 907.200,00 | 2.220.943,40 | 2.066.706,82 | 21,88 | 1.976.625,31 | 21,22 | 90.081,51 |
| Assistência Hospitalar e Ambulatorial | 4.621.840,00 | 8.680.836,81 | 7.376.871,04 | 78,12 | 7.338.503,95 | 78,78 | 38.367,09 |
| Suporte Profilático e Terapêutico | 0,00 | 0,00 | 0,00 | 0,00 | 0,00 | 0,00 | 0,00 |
| Vigilância Sanitária | 0,00 | 0,00 | 0,00 | 0,00 | 0,00 | 0,00 | 0,00 |
| Vigilância Epidemiológica | 0,00 | 0,00 | 0,00 | 0,00 | 0,00 | 0,00 | 0,00 |
| Alimentação e Nutrição | 0,00 | 0,00 | 0,00 | 0,00 | 0,00 | 0,00 | 0,00 |
| Outras Subfunções | 0,00 | 0,00 | 0,00 | 0,00 | 0,00 | 0,00 | 0,00 |
| TOTAL | 5.529.040,00 | 10.901.780,21 | 9.443.577,86 | 100,00 | 9.315.129,26 | 100,00 | 128.448,60 |

FONTE: Sistema Elcted: Gestão Pública, Unidade Responsável PREFEITURA MUNICIPAL DE SANTA TEREZA DO OESTE, emido em 27/Jan/2017 às 12h e 30m.

JULIO CEZAR VALDOMERI
 CONTADOR CRC 047071-4/0

AMARILDO RIGOLIN
 PREFEITO

ELLEN SABRINA DOS SANTOS
 TESOUREIRA



MUNICÍPIO DE SANTA TEREZA
PODER EXECUTIVO
ESTADO DO PARANÁ
RELATÓRIO DE GESTÃO FISCAL
DEMONSTRATIVO DA DESPESA COM PESSOAL
ORÇAMENTO FISCAL E DA SEGURIDADE SOCIAL
JANEIRO A DEZEMBRO 2016

RREO - ANEXO III (LRF, art. 55, inciso I, alínea "a")

R\$ 1,00

| DESPESA COM PESSOAL | DESPESAS EMPENHADAS (Últimos 12 Meses) | | | | | | | | | | | | INSCRITAS EM RESTOS A PAGAR NÃO PROCESSADOS (d) | |
|--|--|---------------------|-----------------|---------------------|---------------------|---------------------|---------------------|---------------------|---------------------|---------------------|---------------------|---------------------|---|------------------------------|
| | LIQUIDADAS | | | | | | | | | | | | | |
| | jan/2016 | fev/2016 | mar/2016 | abr/2016 | maio/2016 | jun/2016 | jul/2016 | ago/2016 | set/2016 | out/2016 | nov/2016 | dez/2016 | | TOTAL (ÚLTIMOS 12 MESES) (a) |
| DESPESA BRUTA COM PESSOAL (I) | 3.811,00 | 2.310.482,57 | 1.808,01 | 1.271.046,27 | 1.300.154,46 | 1.721.773,86 | 1.339.110,64 | 1.363.818,81 | 1.111.303,68 | 1.361.066,64 | 1.388.911,54 | 2.393.011,54 | 16.875.493,31 | 276,84 |
| Pessoal Ativo | 3.811,00 | 2.309.989,69 | 1.808,01 | 1.269.902,31 | 1.299.003,31 | 1.717.461,41 | 1.337.985,57 | 1.358.554,54 | 1.108.683,10 | 1.358.977,54 | 1.382.333,52 | 2.388.425,02 | 16.780.650,00 | 276,84 |
| Pessoal Inativo e Pensionista | 0,00 | 50,892,88 | 0,00 | 1.131,964,96 | 1.001,151,15 | 55,312,45 | 827,29 | 61,262,27 | 61,262,27 | 61,262,27 | 61,262,27 | 12,585,52 | 89,843,31 | 0,00 |
| Outras Despesas de Pessoal Decorantes de Contrato de Precatório (LRF, art. 55, inciso III, alínea "a") | 0,00 | 0,00 | 0,00 | 0,00 | 0,00 | 0,00 | 0,00 | 0,00 | 0,00 | 0,00 | 0,00 | 0,00 | 0,00 | 0,00 |
| Outras Despesas de Pessoal Decorantes de Contrato de Precatório (exceto item III) | 0,00 | 0,00 | 0,00 | 0,00 | 0,00 | 0,00 | 0,00 | 0,00 | 0,00 | 0,00 | 0,00 | 0,00 | 0,00 | 0,00 |
| DESPESAS NÃO COMPUTADAS (LRF, art. 55, inciso III, alínea "a") | 0,00 | 0,00 | 0,00 | 0,00 | 0,00 | 0,00 | 0,00 | 0,00 | 0,00 | 0,00 | 0,00 | 0,00 | 0,00 | 0,00 |
| Despesas de Decisão Judicial | 0,00 | 0,00 | 0,00 | 0,00 | 0,00 | 0,00 | 0,00 | 0,00 | 0,00 | 0,00 | 0,00 | 0,00 | 0,00 | 0,00 |
| Despesas de Exercícios Anteriores | 0,00 | 0,00 | 0,00 | 0,00 | 0,00 | 0,00 | 0,00 | 0,00 | 0,00 | 0,00 | 0,00 | 0,00 | 0,00 | 0,00 |
| Inativos e Pensionistas com Restos a Pagar | 0,00 | 0,00 | 0,00 | 0,00 | 0,00 | 0,00 | 0,00 | 0,00 | 0,00 | 0,00 | 0,00 | 0,00 | 0,00 | 0,00 |
| PRECATORIO CONVENCIONAL (LRF, art. 55, inciso III, alínea "a") | 0,00 | 0,00 | 0,00 | 0,00 | 0,00 | 0,00 | 0,00 | 0,00 | 0,00 | 0,00 | 0,00 | 0,00 | 0,00 | 0,00 |
| Precatórios | 0,00 | 0,00 | 0,00 | 0,00 | 0,00 | 0,00 | 0,00 | 0,00 | 0,00 | 0,00 | 0,00 | 0,00 | 0,00 | 0,00 |
| IRRF | 0,00 | 0,00 | 0,00 | 0,00 | 0,00 | 0,00 | 0,00 | 0,00 | 0,00 | 0,00 | 0,00 | 0,00 | 0,00 | 0,00 |
| DESPESA LÍQUIDA COM PESSOAL (II) = (I - III) | 3.811,00 | 2.310.482,57 | 1.808,01 | 1.271.046,27 | 1.300.154,46 | 1.721.773,86 | 1.339.110,64 | 1.363.818,81 | 1.111.303,68 | 1.361.066,64 | 1.388.911,54 | 2.393.011,54 | 16.875.493,31 | 276,84 |

| APURAÇÃO DO CUMPRIMENTO DO LIMITE LEGAL | VALOR |
|--|--------------|
| RECEITA CORRENTE LIQUIDA - RCL (V) | 3.999.694,15 |
| % de DESPESA TOTAL COM PESSOAL - DTP sobre RCL (VI) = (VI / V) * 100 | 52,44 |
| LIMITE MÁXIMO (inciso II, III, art. 55 da LRF) - 60,0% | 19.14 |



MUNICÍPIO DE SANTA TEREZA
PODER EXECUTIVO
ESTADO DO PARANÁ
RELATÓRIO RESUMIDO DA EXECUÇÃO ORÇAMENTÁRIA
DEMONSTRATIVO SIMPLIFICADO DO RELATÓRIO RESUMIDO DA
EXECUÇÃO ORÇAMENTÁRIA
ORÇAMENTO FISCAL E DA SEGURIDADE SOCIAL
JANEIRO A DEZEMBRO 2.016/SEMESTRAL JULHO-DEZEMBRO

LR.F, Art. 48 - Anexo XIV R\$ 1,00

| BALANÇO ORÇAMENTÁRIO | | Até Período |
|---|--|--------------------|
| RECEITAS | | |
| Previsão Inicial | | 27.250.000,00 |
| Previsão Atualizada | | 44.578.489,26 |
| Recursos Realizados | | 37.479.223,68 |
| Deficit Orçamentário | | 0,00 |
| Saldos de Exercícios Anteriores (Utilizados para Créditos Adicionais) | | 633.610,33 |
| DESPESAS | | |
| Dotação Inicial | | 25.700.000,00 |
| Créditos Adicionais | | 17.364.109,79 |
| Dotação Atualizada | | 43.064.109,79 |
| Despesas Empenhadas | | 36.692.370,00 |
| Despesas Liquidadas | | 36.319.178,66 |
| Despesas Pagas | | 34.973.540,49 |
| Superávit Orçamentário | | 1.160.045,02 |
| DESPESAS POR FUNÇÃO/SUBFUNÇÃO | | Até Período |
| Despesas Empenhadas | | 36.692.370,00 |
| Despesas Liquidadas | | 36.319.178,66 |
| RECEITA CORRENTE LÍQUIDA - RCL | | Até Período |
| Receita Corrente Líquida | | 31.909.594,15 |

| RECEITAS E DESPESAS DOS REGIMES DE PREVIDÊNCIA | | Até Período | |
|---|-------------------------------|-----------------------------|---------------------------|
| Regime Geral da Previdência Social | | | |
| Receitas Previdenciárias Realizadas (I) | 0,00 | | |
| Despesas Previdenciárias Liquidadas (II) | 0,00 | | |
| Resultado Previdenciário (III) = (I - II) | 0,00 | | |
| Regime Próprio de Previdência dos Servidores | | | |
| Receitas Previdenciárias Realizadas (IV) | 0,00 | | |
| Despesas Previdenciárias Liquidadas (V) | 0,00 | | |
| Resultado Previdenciário (VI) = (IV - V) | 0,00 | | |
| RESULTADO NOMINAL E PRIMÁRIO | | | |
| | Meta Fixada no AMF da LDO (a) | Resultado até o Período (b) | % em Relação à Meta (b/a) |
| Resultado Nominal | 0,00 | 1.878.608,69 | 0,00 |
| Resultado Primário | 0,00 | -942.432,26 | 0,00 |

| RESTOS A PAGAR POR PODER E MINISTÉRIO PÚBLICO | Inscrito | Cancelado Até o Período | Pagamento Até o Período | Saldo a Pagar |
|---|---------------------|-------------------------|-------------------------|------------------|
| | | | | |
| Poder Executivo | 1.040.696,42 | 4.784,80 | 982.186,91 | 53.724,71 |
| Poder Legislativo | 0,00 | 0,00 | 0,00 | 0,00 |
| Judiciário | 0,00 | 0,00 | 0,00 | 0,00 |
| Ministério Público | 0,00 | 0,00 | 0,00 | 0,00 |
| RESTOS A PAGAR NÃO PROCESSADOS | | | | |
| Poder Executivo | 462.769,98 | 21.514,20 | 422.107,62 | 19.148,16 |
| Poder Legislativo | 0,00 | 0,00 | 0,00 | 0,00 |
| Judiciário | 0,00 | 0,00 | 0,00 | 0,00 |
| Ministério Público | 0,00 | 0,00 | 0,00 | 0,00 |
| TOTAL | 1.503.466,40 | 26.299,00 | 1.404.294,53 | 72.872,87 |

| DESPESAS COM AÇÕES TÍPICAS DE MDE | Valor Apurado Até Período | Limites Constitucionais Anuais | |
|---|---------------------------|--------------------------------|--------------------------|
| | | % Mínimo a Aplicar Exerc. | % Aplicado Até o Período |
| Mínimo Anual de <18% / 25%> das Receitas de Impostos em MDE | 6.759.869,72 | <18% / 25%> | 27,09 |
| Mínimo Anual de 60% do FUNDEB na Remuneração do Magistério com Ensino Fundamental e Médio | 0,00 | 60% | 0,00 |
| Mínimo Anual de 60% do FUNDEB na Remuneração do Magistério com Educação Infantil e Ensino Fundamental | 3.184.727,85 | 60% | 59,99 |
| Complementação da União ao FUNDEB - Mínimo Anual de 10% do Total de Recursos do FUNDEB | | 10% | |

| RECEITAS DE OPERAÇÕES DE CRÉDITO E DESPESAS DE CAPITAL | Valor Apurado Até Período | Saldo Não Realizado |
|--|---------------------------|---------------------|
| Receita de Operação de Crédito | 1.963.405,17 | 2.236.594,83 |
| Despesa de Capital Líquida | 6.734.080,76 | 4.827.487,41 |

| PROJEÇÃO ATUARIAL DOS REGIMES DE PREVIDÊNCIA | Exercício | 10º | 20º | 35º |
|--|-----------|-----------|-----------|-----------|
| | | Exercício | Exercício | Exercício |
| Regime Geral de Previdência Social | | | | |
| Receitas Previdenciárias (I) | 0,00 | 0,00 | 0,00 | 0,00 |
| Despesas Previdenciárias (II) | 0,00 | 0,00 | 0,00 | 0,00 |
| Resultado Previdenciário (I - II) | 0,00 | 0,00 | 0,00 | 0,00 |

| | | | | |
|--|------|--|---------------------------------------|--------------------------|
| RECEITAS PREVIDENCIÁRIAS (I) | | | | |
| Despesas Previdenciárias (II) | 0,00 | 0,00 | 0,00 | 0,00 |
| Resultado Previdenciário (I - II) | 0,00 | 0,00 | 0,00 | 0,00 |
| Regime Próprio de Previdência dos Servidores | | | | |
| Receitas Previdenciárias (IV) | 0,00 | 0,00 | 0,00 | 0,00 |
| Despesas Previdenciárias (V) | 0,00 | 0,00 | 0,00 | 0,00 |
| Resultado Previdenciário (IV - V) | 0,00 | 0,00 | 0,00 | 0,00 |
| RECEITA DA ALIENAÇÃO DE ATIVOS E APLICAÇÕES DE RECURSOS | | Valor Apurado Até Período | Saldo a Realizar | |
| Receita de Capital Resultante da Alienação de Ativos | | 417.394,43 | -382.394,43 | |
| Aplicação dos Recursos da Alienação de Ativos | | 440.713,05 | 273.076,72 | |
| DESPESAS COM AÇÕES E SERVIÇOS PÚBLICOS DE SAÚDE | | Valor Apurado Até Período | Limites Constitucionais Anuais | |
| Despesas Próprias com Ações e Serviços Públicos de Saúde | | 6.759.869,79 | % Mínimo a Aplicar Exerc. | % Aplicado até o Período |
| | | | 15,00 | 28,01 |
| DESPESAS DE CARÁTER CONTINUADO DERIVADAS DE PPP | | VALOR APURADO NO EXERCÍCIO CORRENTE | | |
| Total das Despesas RCL (%) | | 0,00 | | |
| JULIO CEZAR VALDOMERI | | AMARILDO RIGOLIN | | |
| CONTADOR CRC 047071-4/0 | | PREFEITO | | |
| ELLEN SABRINA DOS SANTOS | | CI-1172758-E17 | | |
| TESOUREIRA | | | | |

PREFEITURA MUNICIPAL DE SANTA TEREZA DO OESTE
PODER EXECUTIVO
ESTADO DO PARANÁ
RELATÓRIO RESUMIDO DA EXECUÇÃO ORÇAMENTÁRIA
DEMONSTRATIVO DO RESULTADO PRIMÁRIO
ORÇAMENTO FISCAL E DA SEGURIDADE SOCIAL
JANEIRO A DEZEMBRO 2.016/SEMESTRAL JULHO-DEZEMBRO

RREO - Anexo 6 (LRF, art. 53, inciso III) R\$ 1,00

| RECEITAS PRIMÁRIAS | PREVISÃO ATUALIZADA | RECEITAS REALIZADAS | |
|---|----------------------|-----------------------|-----------------------|
| | | Até o Semestre / 2016 | Até o Semestre / 2015 |
| RECEITAS PRIMÁRIAS CORRENTES (I) | | | |
| Receita Tributária | 8.244.930,06 | 3.799.474,73 | 2.871.469,93 |
| IPTU | 1.295.000,00 | 805.238,40 | 736.654,44 |
| ISS | 2.317.400,00 | 1.844.348,10 | 1.087.431,63 |
| ITBI | 2.355.100,00 | 1.989.835,62 | 837.862,42 |
| IRRF | 942.900,00 | 614.366,66 | 441.871,36 |
| Outras Receitas Tributárias | 1.334.530,06 | 710.016,32 | 1.208.535,24 |
| (-) Deduções da Receita Tributária | 0,00 | -2.164.330,37 | -1.440.885,16 |
| Receita de Contribuição | 597.500,00 | 735.220,26 | 332.493,87 |
| Receitas Previdenciárias | 0,00 | 0,00 | 0,00 |
| Outras Contribuições | 597.500,00 | 735.220,26 | 332.493,87 |
| (-) Deduções da Receita de Contribuição | 0,00 | -1.143,84 | -1.658,88 |
| Receita Patrimonial Líquida | 89.107,00 | 269.600,00 | 0,00 |
| Receita Patrimonial | 185.511,01 | 463.160,33 | 120.707,16 |
| (-) Aplicações Financeiras | -96.404,01 | -193.560,33 | -120.707,16 |
| Transferências Correntes | 24.903.832,00 | 26.160.945,44 | 23.473.615,02 |
| FPM | 12.000.000,00 | 11.134.954,57 | 9.906.331,51 |
| ICMS | 7.980.000,00 | 8.256.347,79 | 8.136.995,43 |
| Convênios | 200.600,00 | 167.489,22 | 195.687,00 |
| Outras Transferências Correntes | 4.723.232,00 | 6.602.153,86 | 5.234.601,08 |
| Demais Receitas Correntes | 827.676,00 | 750.893,39 | 596.417,85 |
| Dívida Ativa | 294.251,00 | 367.500,02 | 311.178,29 |
| Diversas Receitas Correntes | 533.425,00 | 720.867,41 | 429.796,64 |
| (-) Deduções das demais Receitas Correntes | 0,00 | -337.474,04 | -144.557,08 |
| RECEITAS DE CAPITAL (II) | 9.819.050,29 | 5.569.529,53 | 1.272.139,61 |
| Operações de Crédito (III) | 4.200.000,00 | 1.963.405,17 | 0,00 |
| Amortização de Empréstimos (IV) | 0,00 | 0,00 | 0,00 |
| Alienação de Bens (V) | 657.523,00 | 410.744,87 | 58.100,00 |
| Transferências de Capital | 4.961.527,29 | 3.195.379,49 | 1.214.039,61 |
| Convênios | 4.961.527,29 | 3.195.379,49 | 1.214.039,61 |
| Outras Transferências de Capital | 0,00 | 0,00 | 0,00 |
| Outras Receitas de Capital | 0,00 | 0,00 | 0,00 |
| RECEITAS PRIMÁRIAS DE CAPITAL (VI) = (II - III - IV - V) | 4.961.527,29 | 3.195.379,49 | 1.214.039,61 |
| RECEITAS PRIMÁRIAS TOTAL (VII) = (I + VI) | 39.624.872,35 | 34.911.513,31 | 28.488.036,28 |

| DESPESAS PRIMÁRIAS | DOTAÇÃO ATUALIZADA | DESPESAS EMPENHADAS | | DESPESAS LIQUIDADAS | | INSCRITAS EM RESTOS A PAGAR | |
|---|----------------------|----------------------|----------------------|----------------------|----------------------|-----------------------------|---------------------|
| | | Até o Semestre/2016 | Até o Semestre/2015 | Até o Semestre/2016 | Até o Semestre/2015 | Até o Semestre/2016 | Até o Semestre/2015 |
| DESPESAS CORRENTES (VIII) | | | | | | | |
| Pessoal e Encargos Sociais | 17.736.202,12 | 16.874.271,81 | 13.484.854,06 | 16.873.995,31 | 13.484.854,06 | 276,90 | 0,00 |
| Juros e Encargos da Dívida (IX) | 221.000,00 | 215.998,10 | 209.828,91 | 215.998,10 | 209.828,91 | 0,00 | 0,00 |
| Outras Despesas Correntes | 14.145.339,50 | 12.868.019,36 | 11.245.213,90 | 12.721.818,45 | 10.924.771,38 | 146.209,91 | 320.442,52 |
| DESPESAS PRIMÁRIAS CORRENTES (X) = (VIII - IX) | 31.881.541,62 | 29.742.291,17 | 24.730.067,96 | 29.595.813,76 | 24.409.625,44 | 146.477,41 | 320.442,52 |
| DESPESAS DE CAPITAL (XI) | | | | | | | |
| Investimentos | 10.932.068,17 | 6.111.654,40 | 2.325.672,28 | 5.884.940,44 | 2.269.755,75 | 226.713,96 | 55.916,33 |
| Investimentos Financeiros | 0,00 | 0,00 | 0,00 | 0,00 | 0,00 | 0,00 | 0,00 |
| Concessão de Empréstimos (XII) | 0,00 | 0,00 | 0,00 | 0,00 | 0,00 | 0,00 | 0,00 |
| Aquisição de Título Capital já Integralizado (XIII) | 0,00 | 0,00 | 0,00 | 0,00 | 0,00 | 0,00 | 0,00 |
| Demais Investimentos Financeiros | 0,00 | 0,00 | 0,00 | 0,00 | 0,00 | 0,00 | 0,00 |
| Amortização da Dívida (XIV) | 629.500,00 | 622.426,36 | 578.944,62 | 622.426,36 | 578.944,62 | 0,00 | 0,00 |
| DESPESAS PRIMÁRIAS DE CAPITAL (XV) = (XI - XII - XIII - XIV) | 10.932.068,17 | 6.111.654,40 | 2.325.672,28 | 5.884.940,44 | 2.269.755,75 | 226.713,96 | 55.916,33 |
| RESERVA DE CONTINGÊNCIA (XVI) | 0,00 | 0,00 | 0,00 | 0,00 | 0,00 | 0,00 | 0,00 |
| RESERVA DO RPPS (XVII) | 0,00 | 0,00 | 0,00 | 0,00 | 0,00 | 0,00 | 0,00 |
| DESPESA PRIMÁRIA TOTAL (XVIII) = (X + XV + XVI + XVII) | 42.813.609,79 | 35.853.945,57 | 27.055.740,24 | 35.480.754,20 | 26.679.381,19 | 373.191,37 | 376.358,85 |
| RESULTADO PRIMÁRIO (XIX) = (VII - XVIII) | -3.189.037,44 | -942.432,26 | 1.432.296,04 | -609.240,89 | 1.808.655,09 | | |
| SALDOS DE EXERCÍCIOS ANTERIORES | 0,00 | 0,00 | 0,00 | 529.713,43 | 0,00 | 0,00 | 0,00 |

RREO - Anexo 6 (LRF, art. 53, inciso III) R\$ 1,00

| DISCRIMINAÇÃO DA META FISCAL | | VALOR CORRENTE | |
|---|------------------|--------------------------|------------|
| META DE RESULTADO PRIMÁRIO FIXADA NO ANEXO DE METAS FISCAIS DA LDO PARA O EXERCÍCIO DE REFERÊNCIA | | 100.000,00 | |
| FONTE: Sistema Plotech Gestão Pública, Unidade Responsável: PREFEITURA MUNICIPAL DE SANTA TEREZA DO OESTE, emitido em 27/jan/2017 às 12h e 37m. | | | |
| JULIO CEZAR VALDOMERI | AMARILDO RIGOLIN | ELLEN SABRINA DOS SANTOS | |
| CONTADOR CRC 047071-4/0 | CI-1172763-E17 | PREFEITO | TESOUREIRA |

| PREFEITURA MUNICIPAL DE SANTA TEREZA DO OESTE PODER EXECUTIVO ESTADO DO PARANÁ RELATÓRIO RESUMIDO DA EXECUÇÃO ORÇAMENTÁRIA DEMONSTRATIVO DO RESULTADO NOMINAL ORÇAMENTO FISCAL E DA SEGURIDADE SOCIAL JANEIRO A DEZEMBRO 2.016/SEMESTRAL JULHO-DEZEMBRO | | | |
|---|------------------------------|--|------------------------|
| RREO - Anexo 5 (LRF, art 53, inciso III) R\$ 1,00 | | | |
| DÍVIDA FISCAL LÍQUIDA | SALDO | | |
| | Em 31/dez./2015 (a) | Em 30/jun./2016 (b) | Em 31/dez./2016 (c) |
| DÍVIDA CONSOLIDADA (I) | 4.106.436,82 | 3.799.835,25 | 5.447.415,63 |
| DEDUÇÕES (II) | 903.255,59 | 1.334.205,90 | 500.044,99 |
| Disponibilidade de Caixa Bruta | 1.504.612,47 | 2.335.374,99 | 1.254.575,36 |
| Demais Haveres Financeiros | 439.639,54 | 640.047,71 | 640.047,71 |
| (-) Restos a Pagar Proc. (Exceto Precatórios) | 1.040.696,42 | 1.641.216,80 | 1.394.578,08 |
| DÍVIDA CONSOLIDADA LÍQUIDA (III) = (I-II) | 3.203.181,23 | 2.465.629,35 | 4.947.370,64 |
| RECEITA DE PRIVATIZAÇÕES (IV) | 0,00 | 0,00 | 0,00 |
| PASSIVOS RECONHECIDOS (V) | 1.677.267,66 | 1.611.418,30 | 1.542.848,38 |
| DÍVIDA FISCAL LÍQUIDA (VI) = (III + IV - V) | 1.525.913,57 | 854.211,05 | 3.404.522,26 |
| RESULTADO NOMINAL | PERÍODO DE REFERÊNCIA | | |
| | No 2º Semestre (c-b) | Até o 2º Semestre (c-a) | |
| VALOR | 2.550.311,21 | 1.878.608,69 | |
| DISCRIMINAÇÃO DA META FISCAL | | | |
| META DE RESULTADO NOMINAL FIXADA NO ANEXO DE METAS FISCAIS DA LDO P/O EXERCÍCIO DE REFERÊNCIA | VALOR CORRENTE | | |
| | 0,00 | | |
| REGIME PREVIDENCIÁRIO | | | |
| DÍVIDA FISCAL LÍQUIDA PREVIDENCIÁRIA | SALDO | | |
| | Em 31/dez./2015 | Em 30/jun./2016 | Em 31/dez./2016 |
| DÍVIDA CONSOLIDADA PREVIDENCIÁRIA (VII) | 0,00 | 0,00 | 0,00 |
| Passivo Atuarial | 0,00 | 0,00 | 0,00 |
| Demais Dívidas | 0,00 | 0,00 | 0,00 |
| DEDUÇÕES (VIII) | 0,00 | 0,00 | 0,00 |
| Disponibilidade de Caixa Bruta | 0,00 | 0,00 | 0,00 |
| Investimentos | 0,00 | 0,00 | 0,00 |
| Demais Haveres Financeiros | 0,00 | 0,00 | 0,00 |
| (-) Restos a Pagar Proc. (Exceto Precatórios) | 0,00 | 0,00 | 0,00 |
| DÍVIDA CONSOLIDADA LÍQUIDA PREV. (IX) = (VII - VIII) | 0,00 | 0,00 | 0,00 |
| PASSIVOS RECONHECIDOS (X) | 0,00 | 0,00 | 0,00 |
| DÍVIDA FISCAL LÍQUIDA PREVIDENCIÁRIA (XI) = (IX - X) | 0,00 | 0,00 | 0,00 |
| FONTE: Sistema Eltech Gestão Pública, Unidade Responsável PREFEITURA MUNICIPAL DE SANTA TEREZA DO OESTE, emitido em 27/jan/2017 às 12h e 36m. | | | |
| JULIO CEZAR VALDOMERI CONTADOR CRC 047071-4/0 | AMARELLO RIGOLIN PREFEITO | ELLEN SABRINA DOS SANTOS TESOUREIRA | |
| CI1172762-E17 | | | |

| MUNICÍPIO DE BOA VISTA DA APARECIDA - PR - PODER LEGISLATIVO CAMARA MUNICIPAL DE BOA VISTA DA APARECIDA RELATÓRIO DA GESTÃO FISCAL DEMONSTRATIVO SIMPLIFICADO DO RELATÓRIO DE GESTÃO FISCAL ORÇAMENTOS FISCAL E DA SEGURIDADE SOCIAL Até o 3º Quadrimestre de 2016 | | | |
|---|--|---|--|
| L.R.F., Artigo 48 - Anexo 6 R\$ 1,00 | | | |
| RECEITA CORRENTE LÍQUIDA | VALOR ATÉ O BIMESTRE | | |
| Receita Corrente líquida | 0,00 | | |
| DESPESAS COM PESSOAL | VALOR | % SOBRE A RCL | |
| Despesa Total com Pessoal - DTP | 847.806,08 | | |
| Limite Máximo (incisos I, II e III, art. 20 da LRF) - <-%> | 0,00 | 6,00 | |
| Limite Prudencial (parágrafo único, art. 22 da LRF) - <-%> | 0,00 | 5,70 | |
| DÍVIDA CONSOLIDADA | VALOR | % SOBRE A RCL | |
| Dívida Consolidada Líquida | 0,00 | 0,00 | |
| Limite Definido por Resolução do Senado Federal | 0,00 | 120,00 | |
| GARANTIA DE VALORES | VALOR | % SOBRE A RCL | |
| Total das Garantias Concedidas | 0,00 | | |
| Limite Definido por Resolução do Senado Federal | 0,00 | 22,00 | |
| OPERAÇÕES DE CRÉDITO | VALOR | % SOBRE A RCL | |
| Operações de Crédito Externas e Internas | 0,00 | | |
| Operações de Crédito por Antecipação da Receita | 0,00 | | |
| Limite Definido pelo Senado Federal para Operações de Crédito Externas e Internas | 0,00 | 16,00 | |
| Limite Definido pelo Senado Federal para Operações de Crédito por Antecipação da Receita | 0,00 | 7,00 | |
| RESTOS A PAGAR | INSCRIÇÃO EM RESTOS A PAGAR NÃO PROCESSADOS DO EXERCÍCIO | DISPONIBILIDADE DE CAIXA LÍQUIDA (ANTES DA INSCRIÇÃO EM RESTOS A PAGAR NÃO PROCESSADOS DO EXERCÍCIO) | |
| Valor Total | 0,00 | 0,00 | |
| FONTE: | | | |
| Valério Fernandes Presidente 2017 / 2018 CPF 389.254.439-5 / RG 3.204.174-4 Controle Interno Ato 029/2007 OF 513 502-119 15 | | Câmara Municipal de Boa Vista da Aparecida Valério Fernandes Presidente 2017 / 2018 CPF 389.254.439-5 / RG 3.204.174-4 | |
| CI-1172730-E17 | | | |

| PREFEITURA MUNICIPAL DE SANTA TEREZA DO OESTE PODER EXECUTIVO ESTADO DO PARANÁ RELATÓRIO RESUMIDO DA EXECUÇÃO ORÇAMENTÁRIA BALANÇO ORÇAMENTÁRIO ORÇAMENTOS FISCAL E DA SEGURIDADE SOCIAL JANEIRO A DEZEMBRO 2.016/BIMESTRE NOVEMBRO-DEZEMBRO | | | | | | | | |
|--|-------------------------|----------------------------|---------------------|---------------|----------------------|---------------------|---------------|---|
| RREO - ANEXO 1 (LRF, Art. 52, inciso I, alínea "a" e "b" do inciso II e § 1º) R\$ 1,00 | | | | | | | | |
| RECEITAS | PREVISÃO INICIAL (a) | PREVISÃO ATUALIZADA (b) | RECEITAS REALIZADAS | | | SALDO (a-c) | | |
| | | | no Período (b) | % (b/a) | Até o Período (c) | | | |
| RECEITAS (EXCETO INTRA-ORÇAMENTÁRIAS) (I) | 27.250.000,00 | 44.578.899,36 | 8.528.660,06 | 19,13 | 37.479.223,68 | 84,67 | | |
| RECEITAS CORRENTES | 27.250.000,00 | 34.759.449,07 | 7.195.939,89 | 20,70 | 38.909.694,13 | 91,80 | | |
| RECEITA TRIBUTÁRIA | 2.808.500,00 | 8.244.930,06 | 713.434,08 | 8,65 | 3.795.874,73 | 46,04 | | |
| Impostos | 2.420.000,00 | 6.910.400,00 | 685.570,73 | 9,92 | 3.175.552,84 | 45,95 | | |
| Taxas | 275.500,00 | 1.332.130,00 | 27.660,47 | 2,08 | 619.154,05 | 46,88 | | |
| Contribuição de Melhoria | 2.420,00 | 2.400,00 | 203,28 | 8,47 | 1.468,67 | 61,19 | | |
| RECEITA DE CONTRIBUIÇÕES | 418.000,00 | 597.500,00 | 91.639,75 | 15,34 | 735.220,26 | 123,65 | | |
| Contribuições Sociais | 0,00 | 0,00 | 0,00 | 0,00 | 0,00 | 0,00 | | |
| Contribuições de Intervenção no Domínio Econômico | 0,00 | 0,00 | 0,00 | 0,00 | 0,00 | 0,00 | | |
| Contribuição de Iluminação Pública | 418.000,00 | 597.500,00 | 91.639,75 | 15,34 | 735.220,26 | 123,65 | | |
| RECEITA PATRIMONIAL | 76.700,00 | 183.511,01 | 27.142,32 | 14,63 | 163.168,33 | 249,67 | | |
| Recursos Imobiliários | 1.200,00 | 69.550,00 | 0,00 | 0,00 | 49.600,00 | 71,32 | | |
| Recursos de Valores Mobiliários | 75.500,00 | 96.011,01 | 27.142,32 | 28,15 | 193.568,33 | 207,78 | | |
| Recursos de Concessões e Permissões | 0,00 | 0,00 | 0,00 | 0,00 | 0,00 | 0,00 | | |
| Compensações Financeiras | 0,00 | 0,00 | 0,00 | 0,00 | 0,00 | 0,00 | | |
| Recursos Decorrentes do Direito de Exploração de Bens Públicos | 0,00 | 0,00 | 0,00 | 0,00 | 0,00 | 0,00 | | |
| Recursos da Cessão de Direitos | 0,00 | 19.551,01 | 0,00 | 0,00 | 220.000,00 | 1.124,52 | | |
| Outras Receitas Patrimoniais | 0,00 | 0,00 | 0,00 | 0,00 | 0,00 | 0,00 | | |
| RECEITA AGROPECUÁRIA | 0,00 | 0,00 | 0,00 | 0,00 | 0,00 | 0,00 | | |
| Recursos da Produção Vegetal | 0,00 | 0,00 | 0,00 | 0,00 | 0,00 | 0,00 | | |
| Recursos da Produção Animal e Derivados | 0,00 | 0,00 | 0,00 | 0,00 | 0,00 | 0,00 | | |
| Outras Receitas Agropecuárias | 0,00 | 0,00 | 0,00 | 0,00 | 0,00 | 0,00 | | |
| RECEITA INDUSTRIAL | 0,00 | 0,00 | 0,00 | 0,00 | 0,00 | 0,00 | | |
| Recursos da Indústria Extrativa Mineral | 0,00 | 0,00 | 0,00 | 0,00 | 0,00 | 0,00 | | |
| Recursos da Indústria de Construção | 0,00 | 0,00 | 0,00 | 0,00 | 0,00 | 0,00 | | |
| Outras Receitas Industriais | 0,00 | 0,00 | 0,00 | 0,00 | 0,00 | 0,00 | | |
| RECEITA DE SERVIÇOS | 367.300,00 | 367.300,00 | 4.472,42 | 1,22 | 27.423,06 | 7,47 | | |
| TRANSFERÊNCIAS CORRENTES | 23.198.800,00 | 24.903.833,00 | 6.298.420,18 | 23,25 | 26.160.945,44 | 105,65 | | |
| Transferências Intergovernamentais | 23.198.800,00 | 24.703.333,00 | 6.308.458,18 | 25,54 | 25.993.456,22 | 105,22 | | |
| Transferências de Instituições Privadas | 0,00 | 0,00 | 0,00 | 0,00 | 0,00 | 0,00 | | |
| Transferências do Exterior | 0,00 | 0,00 | 0,00 | 0,00 | 0,00 | 0,00 | | |
| Transferências de Pessoas | 0,00 | 0,00 | 0,00 | 0,00 | 0,00 | 0,00 | | |
| Transferências de Convênios | 0,00 | 200.600,00 | -10.000,00 | -4,99 | 167.499,27 | 83,49 | | |
| Transferências para o Combate à Fome | 0,00 | 0,00 | 0,00 | 0,00 | 0,00 | 0,00 | | |
| OUTRAS RECEITAS CORRENTES | 255.700,00 | 460.370,00 | 60.824,74 | 13,31 | 727.670,33 | 157,93 | | |
| Multas e Juros de Mora | 64.200,00 | 131.070,00 | 25.624,65 | 19,55 | 141.614,78 | 108,65 | | |
| Indenizações e Restituições | 12.000,00 | 14.651,00 | 1.318,46 | 8,32 | 7.276,08 | 49,66 | | |
| Recursos da Dívida Ativa | 169.500,00 | 294.251,00 | 27.347,45 | 9,29 | 218.835,29 | 74,37 | | |
| Recursos Decorrentes de Aportes Periódicos para Amortização | 0,00 | 0,00 | 0,00 | 0,00 | 0,00 | 0,00 | | |
| Recursos Correntes Diversas | 9.600,00 | 20.000,00 | 6.631,18 | 32,52 | 359.344,27 | 1.701,33 | | |
| RECEITAS DE CAPITAL | 35.000,00 | 9.819.950,29 | 1.332.720,17 | 13,57 | 5.569.520,53 | 56,72 | | |
| OPERAÇÕES DE CRÉDITO | 0,00 | 4.200.000,00 | 405.964,27 | 9,67 | 1.963.405,17 | 46,75 | | |
| Operações de Crédito Internas | 0,00 | 4.200.000,00 | 405.964,27 | 9,67 | 1.963.405,17 | 46,75 | | |
| Operações de Crédito Externas | 0,00 | 0,00 | 0,00 | 0,00 | 0,00 | 0,00 | | |
| ALIEAÇÃO DE BENS | 35.000,00 | 657.522,00 | 0,00 | 0,00 | 416.744,87 | 62,47 | | |
| Alienação de Bens Móveis | 35.000,00 | 35.000,00 | 0,00 | 0,00 | 4.000,00 | 11,43 | | |
| Alienação de Bens Imóveis | 0,00 | 622.522,00 | 0,00 | 0,00 | 406.744,87 | 65,14 | | |
| AMORTIZAÇÕES DE EMPRÉSTIMOS | 0,00 | 0,00 | 0,00 | 0,00 | 0,00 | 0,00 | | |
| TRANSFERÊNCIAS DE CAPITAL | 0,00 | 4.961.527,29 | 926.760,90 | 18,68 | 3.193.379,49 | 64,40 | | |
| Transferências Intergovernamentais | 0,00 | 0,00 | 0,00 | 0,00 | 0,00 | 0,00 | | |
| Transferências de Instituições Privadas | 0,00 | 0,00 | 0,00 | 0,00 | 0,00 | 0,00 | | |
| Transferências do Exterior | 0,00 | 0,00 | 0,00 | 0,00 | 0,00 | 0,00 | | |
| Transferências de Pessoas | 0,00 | 0,00 | 0,00 | 0,00 | 0,00 | 0,00 | | |
| Transferências de Outras Instit. Públicas | 0,00 | 0,00 | 0,00 | 0,00 | 0,00 | 0,00 | | |
| Transferências de Convênios | 0,00 | 4.961.527,29 | 926.760,90 | 18,68 | 3.193.379,49 | 64,40 | | |
| Transferências para o Combate à Fome | 0,00 | 0,00 | 0,00 | 0,00 | 0,00 | 0,00 | | |
| OUTRAS RECEITAS DE CAPITAL | 0,00 | 0,00 | 0,00 | 0,00 | 0,00 | 0,00 | | |
| Integralização do Capital Social | 0,00 | 0,00 | 0,00 | 0,00 | 0,00 | 0,00 | | |
| Div. Ativa Prov. da Amortiz. Emp. e Financ. | 0,00 | 0,00 | 0,00 | 0,00 | 0,00 | 0,00 | | |
| Recursos de Capital Diversas | 0,00 | 0,00 | 0,00 | 0,00 | 0,00 | 0,00 | | |
| RECEITAS (INTRA-ORÇAMENTÁRIAS) (II) | 0,00 | 0,00 | 0,00 | 0,00 | 0,00 | 0,00 | | |
| SUBTOTAL DAS RECEITAS (III) = (I + II) | 27.250.000,00 | 44.578.899,36 | 8.528.660,06 | 19,13 | 37.479.223,68 | 84,67 | | |
| OPERAÇÕES DE CRÉDITO/REFINANCIAMENTO (IV) | 0,00 | 0,00 | 0,00 | 0,00 | 0,00 | 0,00 | | |
| Operações de Crédito Internas | 0,00 | 0,00 | 0,00 | 0,00 | 0,00 | 0,00 | | |
| Mobiliária | 0,00 | 0,00 | 0,00 | 0,00 | 0,00 | 0,00 | | |
| Contratual | 0,00 | 0,00 | 0,00 | 0,00 | 0,00 | 0,00 | | |
| Operações de Crédito Externas | 0,00 | 0,00 | 0,00 | 0,00 | 0,00 | 0,00 | | |
| Mobiliária | 0,00 | 0,00 | 0,00 | 0,00 | 0,00 | 0,00 | | |
| Contratual | 0,00 | 0,00 | 0,00 | 0,00 | 0,00 | 0,00 | | |
| SUBTOTAL COM REFINANCIAMENTO (V) = (III + IV) | 27.250.000,00 | 44.578.899,36 | 8.528.660,06 | 19,13 | 37.479.223,68 | 84,67 | | |
| DEFICIT (VI) | - | - | - | - | 0,00 | - | | |
| TOTAL (VII) = (V + VI) | 27.250.000,00 | 44.578.899,36 | 8.528.660,06 | 19,13 | 37.479.223,68 | 84,67 | | |
| SALDOS DE EXERCÍCIOS ANTERIORES (UTILIZADOS PARA CRÉDITOS ADICIONAIS) | - | 631.600,43 | - | - | 631.600,43 | - | | |
| Superávit Financeiro | - | 631.600,43 | - | - | 631.600,43 | - | | |
| Reabertura de Créditos Adicionais | - | 0,00 | - | - | 0,00 | - | | |
| DESPESAS | DOTAÇÃO INICIAL (d) | DOTAÇÃO ATUALIZADA (e) | DESPESAS EMPENHADAS | | SALDO (g)-(e-f) | DESPESAS EXECUTADAS | | INSCRITAS EM RESTOS A PAGAR NÃO PROCESSADOS (h) |
| | | | No Período | Até o Período | | No Período | Até o Período | |
| DESPESAS (EXCETO INTRA-ORÇAMENTÁRIAS) (VIII) | 25.700.000,00 | 43.664.109,79 | 6.612.065,40 | 36.052.044,39 | 6.971.799,76 | 7.006.930,53 | 36.319.176,66 | 7.344.931,13 |
| DESPESAS CORRENTES | 24.270.000,00 | 32.162.541,62 | 5.069.939,26 | 28.092.602,37 | 2.144.252,33 | 5.244.216,06 | 29.811.811,84 | 2.299.726,76 |
| PESSOAL E ENCARGOS SOCIAIS | 11.773.885,00 | 11.779.302,32 | 3.942.106,08 | 16.874.273,31 | 861.930,31 | 3.642.239,08 | 16.873.995,31 | 862.206,83 |
| JUROS E ENCARGOS DA DÍVIDA | 140.000,00 | 221.000,00 | 56.878,64 | 215.998,10 | 5.001,00 | 56.878,64 | 215.998,10 | 5.001,00 |
| OUTRAS DESPESAS CORRENTES | 12.356.115,00 | 10.162.239,30 | 1.960.956,68 | 12.002.331,96 | 1.272.320,42 | 1.545.098,34 | 12.213.002,63 | 14.200.991,27 |
| DESPESAS DE CAPITAL | 1.200.000,00 | 11.541.568,17 | 1.562.100,00 | 6.157.407,02 | 4.827.547,43 | 1.762.714,47 | 6.507.366,82 | 5.085.204,37 |
| INVESTIMENTOS | 840.100,00 | 10.932.868,17 | 1.499.280,73 | 6.111.651,40 | 4.820.433,77 | 1.668.875,18 | 5.881.630,44 | 5.047.122,73 |
| INVERSÕES FINANCEIRAS | 0,00 | 0,00 | 0,00 | 0,00 | 0,00 | 0,00 | 0,00 | 0,00 |
| AMORTIZAÇÃO DA DÍVIDA | 419.900,00 | 629.000,00 | 102.819,27 | 62 | | | | |



PREFEITURA MUNICIPAL DE SANTA TEREZA DO OESTE
PODER EXECUTIVO
ESTADO DO PARANÁ
RELATÓRIO DE GESTÃO FISCAL
DEMONSTRATIVO DAS OPERAÇÕES DE CRÉDITO
ORÇAMENTO FISCAL E DA SEGURIDADE SOCIAL
JANEIRO A DEZEMBRO 2.016-SEMESTRAL JULHO-DEZEMBRO

| OPERAÇÕES DE CRÉDITO | VALOR REALIZADO | |
|--|---------------------------|----------------------------------|
| | No Semestre de Referência | Até o Semestre de Referência (a) |
| SUJEITAS AO LIMITE PARA FINS DE CONTRATAÇÃO (I) | 1.716.150,30 | 3.243.476,83 |
| Mobilizária | 0,00 | 0,00 |
| Interna | 0,00 | 0,00 |
| Externa | 0,00 | 0,00 |
| Contratual | 1.716.150,30 | 3.243.476,83 |
| Interna | 1.716.150,30 | 3.243.476,83 |
| Abertura de Crédito | 0,00 | 0,00 |
| Aquisição Financiada de Bens e Arrendamento Mercantil Financeiro | 0,00 | 0,00 |
| Derivadas de PPP | 0,00 | 0,00 |
| Demais Aquisições Financiadas | 0,00 | 0,00 |
| Antecipação de Receita | 0,00 | 0,00 |
| Pela Venda a Termo de Bens e Serviços | 0,00 | 0,00 |
| Demais Antecipações de Receita | 0,00 | 0,00 |
| Assunção, Reconhecimento e Confissão de Dívidas (LRF, art. 29, § 1º) | 0,00 | 0,00 |
| Outras Operações de Crédito | 1.716.150,30 | 3.243.476,83 |
| Externa | 0,00 | 0,00 |
| Abertura de Crédito | 0,00 | 0,00 |
| Outras Operações de Crédito | 0,00 | 0,00 |
| NÃO SUJEITAS AO LIMITE PARA FINS DE CONTRATAÇÃO (II) | -68.569,92 | 1.542.848,38 |
| Parcelamentos de Dívidas | -68.569,92 | 1.542.848,38 |
| De Tributos | 0,00 | 0,00 |
| De Contribuições Sociais | -68.569,92 | 1.542.848,38 |
| Previdenciárias | -68.569,92 | 1.542.848,38 |
| Demais Contribuições Sociais | 0,00 | 0,00 |
| Do FGTS | 0,00 | 0,00 |
| Melhoria da Administração de Receitas e da Gestão Fiscal, Financeira e Patrimonial | 0,00 | 0,00 |
| Programa de Iluminação Pública - RELUZ | 0,00 | 0,00 |
| APURACÃO DO CUMPRIMENTO DOS LIMITES | VALOR | % SOBRE A RCL |
| RECEITA CORRENTE LÍQUIDA - RCL | 31.909.694,15 | - |
| OPERAÇÕES VEDADAS | 0,00 | 0,00 |
| Do Período de Referência (III) | 0,00 | 0,00 |
| De Períodos Anteriores ao de Referência | 0,00 | 0,00 |
| TOTAL CONSIDERADO PARA FINS DA APURACÃO DO CUMPRIMENTO DO LIMITE (IV) = (Ia + IIa) | 3.243.476,83 | 10,16 |
| LIMITE GERAL DEFINIDO POR RESOLUÇÃO DO SENADO FEDERAL PARA AS OPERAÇÕES DE CRÉDITO INTERNAS E EXTERNAS (16%) | 5.105.551,06 | 16,00 |
| LIMITE DE ALERTA (inciso III do §1º do art. 59 da LRF) - <14,40%> | 4.594.995,96 | 14,40 |
| OPERAÇÕES DE CRÉDITO POR ANTECIPAÇÃO DA RECEITA ORÇAMENTÁRIA | 0,00 | 0,00 |
| LIMITE DEFINIDO POR RESOLUÇÃO DO SENADO FEDERAL PARA AS OPERAÇÕES DE CRÉDITO POR ANTECIPAÇÃO DA RECEITA ORÇAMENTÁRIA | 2.233.678,59 | 7,00 |
| TOTAL CONSIDERADO PARA CONTRATAÇÃO DE NOVAS OPERAÇÕES (V) = (IV + IIa) | 4.786.325,21 | 15,00 |

FONTE: Sistema Eletrônico de Gestão Pública. Unidade Responsável: PREFEITURA MUNICIPAL DE SANTA TEREZA DO OESTE, em 30/Jan/2017 às 07h e 14m.

JULIO CEZAR VALDOMERI
CONTADOR CRC 047071-4/0

AMARILDO RIGOLIN
PREFEITO

ELEN SABRINA DOS SANTOS
TESOUREIRA

CI-1172765-E17

PARANA
CAMARA MUNICIPAL DE BOA VISTA DA APARECIDA
Demonstrativo da Receita e Despesa segundo as Categorias Econômicas - Anexo 1
Administração Direta

Betha Sistemas
Exercício de 2016
Período: Janeiro à Dezembro
Página 1

| Receitas | | Despesas | |
|----------|--------------|-------------------------------|--------------|
| Títulos | Valor | Títulos | Valor |
| | | DESPESAS CORRENTES | 1.005.836,08 |
| | | PESSOAL E ENCARGOS SOCIAIS | 847.806,08 |
| | | OUTRAS DESPESAS CORRENTES | 158.030,00 |
| DEFICIT | 1.005.836,08 | | |
| TOTAL | 1.005.836,08 | TOTAL | 1.005.836,08 |
| | | DEFICIT DO ORÇAMENTO CORRENTE | 1.005.836,08 |
| | | DESPESAS DE CAPITAL | 17.108,99 |
| | | INVESTIMENTOS | 17.108,99 |
| DEFICIT | 1.022.945,07 | | |
| TOTAL | 1.022.945,07 | TOTAL | 1.022.945,07 |

Resumo

| | | | |
|----------------------------|---------------------|----------------------------|---------------------|
| SUPRIMENTOS | 0,00 | DESPESAS CORRENTES | 1.005.836,08 |
| RECEITAS DE CAPITAL | 0,00 | DESPESAS DE CAPITAL | 17.108,99 |
| TRANSFERÊNCIAS FINANCEIRAS | 1.022.945,07 | TRANSFERÊNCIAS FINANCEIRAS | 0,00 |
| | 0,00 | | 0,00 |
| TOTAL | 1.022.945,07 | TOTAL | 1.022.945,07 |

Leomar P. Granetto
Bel. Cont. CRC 0402480-5
CPF 865.682.219-53

Mircon F. Weierbacher
CPF 513.502.119-15

Câmara Municipal de Boa Vista da Aparecida
Valerio Fernandes
CPF 389.254.439-53 / RG 3.204.174-4
Presidente 2017 / 2018

CI-1172728-E17

MUNICÍPIO DE BOA VISTA DA APARECIDA - PR
RELATÓRIO DA GESTÃO FISCAL
DEMONSTRATIVO DA DÍVIDA CONSOLIDADA LÍQUIDA
ORÇAMENTOS FISCAL E DA SEGURIDADE SOCIAL
JANEIRO A DEZEMBRO 2016

| DÍVIDA CONSOLIDADA | SALDO DO EXERCÍCIO ANTERIOR | SALDO DO EXERCÍCIO DE 2016 | | |
|---|-----------------------------|----------------------------|-----------------------|-----------------------|
| | | Até o 1º Quadrimestre | Até o 2º Quadrimestre | Até o 3º Quadrimestre |
| DÍVIDA CONSOLIDADA - DC (I) | 0,00 | 0,00 | 0,00 | 0,00 |
| Dívida Mobilizária | 0,00 | 0,00 | 0,00 | 0,00 |
| Dívida Contratual | 0,00 | 0,00 | 0,00 | 0,00 |
| Interna | 0,00 | 0,00 | 0,00 | 0,00 |
| Externa | 0,00 | 0,00 | 0,00 | 0,00 |
| Precatórios Posteriores a 05/05/2000 (inclusive) - Vencidos e não P. | 0,00 | 0,00 | 0,00 | 0,00 |
| Outras Dívidas | 0,00 | 0,00 | 0,00 | 0,00 |
| DEDUÇÕES (II) | 0,00 | 3.780,53 | 5.366,14 | 0,00 |
| Disponibilidade de Caixa Bruta | 0,00 | 3.780,53 | 5.366,14 | 0,00 |
| Demais Haveres Financeiros | 0,00 | 0,00 | 0,00 | 0,00 |
| (-) Restos a Pagar Processados (Exceto Precatórios) | 0,00 | 11.339,14 | 10.505,44 | 0,00 |
| DÍVIDA CONSOLIDADA LÍQUIDA (DCL) (III) = (I - II) | 0,00 | 0,00 | 0,00 | 0,00 |
| RECEITA CORRENTE LÍQUIDA - RCL | 0,00 | 0,00 | 0,00 | 0,00 |
| % da DC sobre a RCL [(I) / RCL] | | | | |
| % da DCL sobre a RCL [(III) / RCL] | | | | 0,00% |
| LIMITE DEFINIDO POR RESOLUÇÃO DO SENADO FEDERAL - 120% | 0,00 | 0,00 | 0,00 | 0,00 |
| LIMITE DE ALERTA (inciso III do § 1º do art. 59 da LRF) - 108% | 0,00 | 0,00 | 0,00 | 0,00 |

| DETALHAMENTO DA DÍVIDA CONTRATUAL | SALDO DO EXERCÍCIO ANTERIOR | SALDO DO EXERCÍCIO DE 2016 | | |
|---|-----------------------------|----------------------------|-----------------------|-----------------------|
| | | Até o 1º Quadrimestre | Até o 2º Quadrimestre | Até o 3º Quadrimestre |
| DÍVIDA CONTRATUAL (IV = V + VI + VII + VIII) | 0,00 | 0,00 | 0,00 | 0,00 |
| DÍVIDA DE PPP (V) | 0,00 | 0,00 | 0,00 | 0,00 |
| PARCELAMENTO DE DÍVIDAS (VI) | 0,00 | 0,00 | 0,00 | 0,00 |
| De Tributos | 0,00 | 0,00 | 0,00 | 0,00 |
| De Contribuições Sociais | 0,00 | 0,00 | 0,00 | 0,00 |
| Previdenciárias | 0,00 | 0,00 | 0,00 | 0,00 |
| Demais Contribuições Sociais | 0,00 | 0,00 | 0,00 | 0,00 |
| Do FGTS | 0,00 | 0,00 | 0,00 | 0,00 |
| Com Instituição Não Financeira | 0,00 | 0,00 | 0,00 | 0,00 |
| DÍVIDA COM INSTITUIÇÃO FINANCEIRA (VII) | 0,00 | 0,00 | 0,00 | 0,00 |
| Interna | 0,00 | 0,00 | 0,00 | 0,00 |
| Externa | 0,00 | 0,00 | 0,00 | 0,00 |
| DEMAIS DÍVIDAS CONTRATUAIS (VIII) | 0,00 | 0,00 | 0,00 | 0,00 |

| OUTROS VALORES NÃO INTEGRANTES DA DC | SALDO DO EXERCÍCIO ANTERIOR | SALDO DO EXERCÍCIO DE 2016 | | |
|---|-----------------------------|----------------------------|-----------------------|-----------------------|
| | | Até o 1º Quadrimestre | Até o 2º Quadrimestre | Até o 3º Quadrimestre |
| PRECATÓRIOS ANTERIORES A 05/05/2000 | 0,00 | 0,00 | 0,00 | 0,00 |
| PRECATÓRIOS POSTERIORES A 05/05/2000 | 0,00 | 0,00 | 0,00 | 0,00 |
| INSUFICIÊNCIA FINANCEIRA | 0,00 | 7.548,61 | 5.139,30 | 0,00 |
| DEPÓSITOS | 0,00 | 0,00 | 0,00 | 0,00 |
| RP NÃO-PROCESSADOS DE EXERCÍCIOS ANTERIORES | 0,00 | 7.100,00 | 1.198,55 | 0,00 |
| ANTECIPAÇÕES DE RECEITA ORÇAMENTÁRIA - ARO | 0,00 | 0,00 | 0,00 | 0,00 |

REGIME PREVIDENCIÁRIO

| DÍVIDA CONSOLIDADA PREVIDENCIÁRIA | SALDO DO EXERCÍCIO ANTERIOR | SALDO DO EXERCÍCIO DE 2016 | | |
|--|-----------------------------|----------------------------|-----------------------|-----------------------|
| | | Até o 1º Quadrimestre | Até o 2º Quadrimestre | Até o 3º Quadrimestre |
| DÍVIDA CONSOLIDADA PREVIDENCIÁRIA (IV) | 0,00 | 0,00 | 0,00 | 0,00 |
| Passivo Atuarial | 0,00 | 0,00 | 0,00 | 0,00 |
| Outras Dívidas - inclusive precatórios vencidos e não pagos | 0,00 | 0,00 | 0,00 | 0,00 |
| DEDUÇÕES (V) | 0,00 | 0,00 | 0,00 | 0,00 |
| Disponibilidade de Caixa Bruta | 0,00 | 0,00 | 0,00 | 0,00 |
| Investimentos | 0,00 | 0,00 | 0,00 | 0,00 |
| Demais Haveres Financeiros | 0,00 | 0,00 | 0,00 | 0,00 |
| (-) Restos a pagar processados (exceto precatórios) | 0,00 | 0,00 | 0,00 | 0,00 |
| OBRIGAÇÕES NÃO INTEGRANTES DA DC | 0,00 | 0,00 | 0,00 | 0,00 |
| DÍVIDA CONSOLIDADA LÍQUIDA PREVIDENCIÁRIA (VI) = (IV - V) | 0,00 | 0,00 | 0,00 | 0,00 |

1. Se o saldo apurado for negativo, ou seja, se o total do Ativo Disponível mais os Haveres Financeiros for menor que Restos a Pagar Processados, não deverá ser informado nessa linha, mas sim na linha de "Insuficiência Financeira", das Obrigações não integrantes da Dívida Consolidada - DC. Assim quando o cálculo de DEDUÇÕES (II) for negativo, colocar um "-" (trazo) nessa linha.

Leomar P. Granetto
Bel. Cont. CRC 0402480-5
CPF 865.682.219-53

Câmara Municipal de Boa Vista da Aparecida
Valerio Fernandes
CPF 389.254.439-53 / RG 3.204.174-4
Presidente 2017 / 2018

Mircon F. Weierbacher
CPF 513.502.119-15

CI-1172729-E17

PARANA
CAMARA MUNICIPAL DE BOA VISTA DA APARECIDA
Anexo 14 - Balanço Patrimonial
Administração Direta

Betha Sistemas
Exercício 2016
Período: Janeiro à Dezembro
Página 1

| ATIVO | Exercício Atual | PASSIVO | Exercício Atual |
|------------------------------------|-----------------|--------------------------------------|-------------------|
| ATIVO NÃO-CIRCULANTE | 136.263,95 | PATRIMÔNIO LÍQUIDO | 136.263,95 |
| IMOBILIZADO | 136.263,95 | PATRIMÔNIO SOCIAL E CAPITAL SOCIAL | 90.759,24 |
| | | RESULTADOS ACUMULADOS | 45.505,71 |
| | | RESULTADO DO EXERCÍCIO | 17.199,99 |
| | | RESULTADO DE EXERCÍCIOS ANTERIORES | 28.053,54 |
| | | TOTAL DO PATRIMÔNIO LÍQUIDO | 136.263,95 |
| TOTAL | 136.263,95 | TOTAL | 136.263,95 |
| | | PASSIVO FINANCEIRO | 0,00 |
| | | CRÉDITO EMPENHADO A LIQUIDAR | 0,00 |
| | | TOTAL DO PASSIVO FINANCEIRO | 0,00 |
| ATIVO PERMANENTE | Exercício Atual | | |
| ATIVO | 136.263,95 | | |
| ATIVO NÃO-CIRCULANTE | 136.263,95 | | |
| IMOBILIZADO | 136.263,95 | | |
| TOTAL DO ATIVO PERMANENTE | 136.263,95 | | |
| SALDO PATRIMONIAL | | | 136.263,95 |
| COMPENSAÇÕES | | | |
| Saldo dos Ativos Potenciais Ativos | Exercício Atual | Saldo dos Ativos Potenciais Passivos | Exercício Atual |
| | 0,00 | EXECUÇÃO DE OBRIGAÇÕES CONTRATUAIS | 133.325,05 |
| TOTAL | 0,00 | TOTAL | 133.325,05 |

* Valor do resultado do exercício que ainda não foi contabilizado no patrimônio líquido. Esse valor somente será contabilizado após a elaboração e encerramento anual do balanço.

CI-1172731-E17

Leomar P. Granetto
Bel. Cont. CRC 0402480-5
CPF 865.682.219-53

Mircon F. Weierbacher
CPF 513.502.119-15

Câmara Municipal de Boa Vista da Aparecida
Valerio Fernandes
CPF 389.254.439-53 / RG 3.204.174-4
Presidente 2017 / 2018



MUNICÍPIO DE SANTA TEREZA
 PODER EXECUTIVO
 ESTADO DO PARANÁ
 RELATÓRIO DE GESTÃO FISCAL
**DEMONSTRATIVO CONSOLIDADO SIMPLIFICADO DO
 RELATÓRIO DE GESTÃO FISCAL**
 ORÇAMENTOS FISCAL E DA SEGURIDADE SOCIAL
 ATÉ O 2º SEMESTRE DE 2016

LRF, Art. 48 - Anexo VI

R\$ 1,00

| RECEITA CORRENTE LÍQUIDA | | VALOR ATÉ O BIMESTRE | |
|---|--|--|---|
| Receita Corrente Líquida | | 31.909.694,15 | |
| DESPESAS COM PESSOAL | | VALOR | % SOBRE A RCL |
| Despesa Total com Pessoal - DTP | | 16.731.878,35 | 52,44 |
| Limite Máximo (Incisos I, II, III, Art. 20 da LRF) - <54,0%> | | 19.145.816,49 | 60,00 |
| Limite Prudencial (parágrafo único, Art. 22 da LRF) - <95% do Limite Máximo> | | 18.188.525,67 | 57,00 |
| DÍVIDA CONSOLIDADA | | VALOR | % SOBRE A RCL |
| Dívida Consolidada Líquida | | 4.947.370,64 | 15,50 |
| Limite definido por Resolução do Senado Federal | | 38.291.632,98 | 120,00 |
| GARANTIAS DE VALORES | | VALOR | % SOBRE A RCL |
| Total das Garantias Concedidas | | 0,00 | 0,00 |
| Limite Definido por Resolução do Senado Federal | | 7.020.132,71 | 22,00 |
| OPERÇÕES DE CRÉDITO | | VALOR | % SOBRE A RCL |
| Operações de Crédito Internas e Externas | | 3.243.476,83 | 10,16 |
| Operações de Crédito por Antecipação de Receita | | 0,00 | 0,00 |
| Limite Definido pelo Senado Federal para Operação de Crédito Externas e Internas | | 5.105.551,06 | 16,00 |
| Limite Definido pelo Senado Federal para Operação de Crédito por Antecipação da Receita | | 2.233.678,59 | 7,00 |
| RESTOS A PAGAR | | INSCRIÇÃO EM RESTOS A PAGAR NÃO PROCESSADOS DO EXERCÍCIO | DISPONIBILIDADE DE CAIXA LÍQUIDA (ANTES DA INSCRIÇÃO EM RESTOS A PAGAR NÃO PROCESSADO DO EXERCÍCIO) |
| Valor Total | | 373.191,37 | -732.766,32 |

FONTE: Sistema Elotech Gestão Pública, Unidade Responsável PREFEITURA MUNICIPAL DE SANTA TEREZA DO OESTE, emitido em 30/jan/2017 às 07h e 21m.

JULIO CEZAR VALDOMERI
 CONTADOR CRC 047071-4/0

AMARILDO RIGOLIN
 PREFEITO

ELLEN SABRINA DOS SANTOS
 TESOUREIRA

CI-1172751-E17



MUNICÍPIO DE SANTA TEREZA
 PODER EXECUTIVO
 ESTADO DO PARANÁ
 RELATÓRIO DE GESTÃO FISCAL
DEMONSTRATIVO DAS GARANTIAS E CONTRAGARANTIAS DE VALORES
 ORÇAMENTO FISCAL E DA SEGURIDADE SOCIAL

RGF - ANEXO III (LRF, art. 55, inciso I, alínea "c" e art. 40, § 1º)

R\$ 1,00

| GARANTIAS CONCEDIDAS | SALDO EXERCÍCIO ANTERIOR | SALDO DO EXERCÍCIO DE 2016 | | |
|--|--------------------------|----------------------------|-------------------|-------------------|
| | | Até o 1º Quadrim. | Até o 2º Quadrim. | Até o 3º Quadrim. |
| EXTERNAS (I) | | | | |
| Aval ou Fiança em Operações de crédito | | | | |
| Outras Garantias nos termos da LRF | | | | |
| INTERNAS (II) | | | | |
| Aval ou Fianças em Operações de crédito | | | | |
| Outras Garantias nos termos da LRF | | | | |
| TOTAL GARANTIAS CONCEDIDAS (III) = (I + II) | 0,00 | 0,00 | 0,00 | 0,00 |
| RECEITA CORRENTE LÍQUIDA - RCL (IV) | 28.749.184,25 | 29.872.661,74 | 30.721.687,44 | 31.909.694,15 |
| % DO TOTAL DAS GARANTIAS sobre a RCL | 0,00 | 0,00 | 0,00 | 0,00 |
| LIMITE DEFINIDO POR RESOLUÇÃO DO S.F. <22%> | 6.324.820,54 | 6.571.985,58 | 6.758.771,24 | 7.020.132,71 |
| LIMITE DE ALERTA (inc. III §1º do art. 59 da LRF) <19,80%> | 5.692.338,48 | 5.914.787,02 | 6.082.894,11 | 6.318.119,44 |
| CONTRAGARANTIAS RECEBIDAS | SALDO EXERCÍCIO ANTERIOR | SALDO DO EXERCÍCIO DE 2016 | | |
| | | Até o 1º Quadrim. | Até o 2º Quadrim. | Até o 3º Quadrim. |
| EXTERNAS (V) | | | | |
| Aval ou Fiança em Operações de Crédito | | | | |
| Outras Garantias nos Termos da LRF | | | | |
| INTERNAS (VI) | | | | |
| Aval ou Fiança em Operações de Crédito | | | | |
| Outras Garantias nos Termos da LRF | | | | |
| TOTAL CONTRAGARANTIAS RECEBIDAS (VII) = (V + VI) | 0,00 | 0,00 | 0,00 | 0,00 |

MEDIDAS CORRETIVAS:

FONTE: Sistema Elotech Gestão Pública, Unidade Responsável PREFEITURA MUNICIPAL DE SANTA TEREZA DO OESTE, emitido em 30/jan/2017 às 07h e 11m.

JULIO CEZAR VALDOMERI
 CONTADOR CRC 047071-4/0

AMARILDO RIGOLIN
 PREFEITO

ELLEN SABRINA DOS SANTOS
 TESOUREIRA

CI-1172752-E17



MUNICÍPIO DE SANTA TEREZA
 PODER EXECUTIVO
 ESTADO DO PARANÁ
 RELATÓRIO RESUMIDO DA EXECUÇÃO ORÇAMENTÁRIA
DEMONSTRATIVO DA EXECUÇÃO DAS DESPESAS POR FUNÇÃO / SUBFUNÇÃO
 ORÇAMENTO FISCAL E DA SEGURIDADE SOCIAL
 JANEIRO A DEZEMBRO 2016 BIMESTRE NOVEMBRO-DEZEMBRO

RREO - Anexo II (LRF, Art. 52, inciso II, alínea "c")

R\$ 1,00

| Função/Subfunção | Dotação Inicial | Dotação Atualizada (a) | Despesas Empenhadas | | | Saldo (c) = (a-b) | Despesas Liquidadas | | | Saldo (e) = (a-d) | INSCRITOS EM RESTOS A PAGAR NÃO PROCESSADOS (f) |
|--|----------------------|------------------------|---------------------|----------------------|---------------|---------------------|---------------------|----------------------|---------------|---------------------|---|
| | | | No Período | Até o Período (b) | % (b total b) | | No Período | Até o Período (d) | % (d total d) | | |
| DESPESAS EXERCÍCIO ANTERIORES | 25.700.000,00 | 43.664.109,79 | 6.612.065,40 | 36.092.370,03 | 100,00 | 6.971.739,76 | 7.806.959,53 | 36.319.178,66 | 100,00 | 7.344.931,13 | 373.191,37 |
| DESPESAS COM PESSOAL | 4.790.800,00 | 5.113.840,86 | 804.330,22 | 4.309.510,64 | 13,69 | 4.790.800,00 | 4.888.002,11 | 4.982.814,17 | 13,72 | 18.097.059 | 6.134,11 |
| ADMISSÃO DE EMPREGADOS | 449.000,00 | 891.972,88 | 169.888,09 | 722.084,79 | 2,41 | 449.000,00 | 458.888,09 | 468.888,09 | 2,41 | 10.164,74 | 0,00 |
| Admissões em Funções | 3.980.000,00 | 3.416.147,98 | 526.585,79 | 3.229.095,66 | 8,94 | 3.980.000,00 | 3.980.000,00 | 3.980.000,00 | 8,94 | 139.036,43 | 2.881,11 |
| Admissões em Cargos | 185.000,00 | 131.400,00 | 72.480,19 | 58.919,81 | 0,33 | 185.000,00 | 185.000,00 | 185.000,00 | 0,33 | 11.944,17 | 239,00 |
| Admissões em Funções | 588.000,00 | 720.320,00 | 125.784,15 | 602.535,85 | 1,92 | 588.000,00 | 588.000,00 | 588.000,00 | 1,92 | 19.455,55 | 3.060,00 |
| Admissões em Cargos | 1.518.000,00 | 1.590.480,00 | 237.835,79 | 1.272.164,21 | 4,62 | 1.518.000,00 | 1.518.000,00 | 1.518.000,00 | 4,62 | 364.483,91 | 1.488,51 |
| APRESENTAÇÃO SOCIAL | 444.500,00 | 696.398,83 | 131.525,56 | 564.873,27 | 1,62 | 444.500,00 | 444.500,00 | 444.500,00 | 1,62 | 141.557,89 | 1.491,51 |
| Assistência à Criança e ao Adolescente | 1.074.000,00 | 1.301.637,30 | 166.313,31 | 1.135.323,99 | 3,01 | 1.074.000,00 | 1.074.000,00 | 1.074.000,00 | 3,01 | 198.890,02 | 55,00 |
| SAÚDE | 5.529.040,00 | 19.991.780,21 | 1.449.368,30 | 18.542.411,91 | 25,74 | 5.529.040,00 | 5.529.040,00 | 5.529.040,00 | 25,74 | 1.586.630,95 | 128.448,60 |
| Assistência Hospitalar e Ambulatorial | 4.621.840,00 | 8.890.838,81 | 981.966,99 | 7.908.871,82 | 20,10 | 4.621.840,00 | 4.621.840,00 | 4.621.840,00 | 20,10 | 1.342.312,86 | 38.367,09 |
| Atenção Básica | 907.200,00 | 2.220.941,40 | 467.341,39 | 1.753.600,01 | 5,63 | 907.200,00 | 907.200,00 | 907.200,00 | 5,63 | 244.318,09 | 90.081,51 |
| EDUCAÇÃO | 6.757.700,00 | 19.220.533,17 | 2.054.634,17 | 17.165.898,99 | 26,51 | 6.757.700,00 | 6.757.700,00 | 6.757.700,00 | 26,51 | 614.658,26 | 141.874,65 |
| Educação Especial | 38.000,00 | 83.000,00 | 0,00 | 38.000,00 | 0,20 | 38.000,00 | 38.000,00 | 38.000,00 | 0,20 | 8.418,02 | 0,00 |
| Educação Infantil | 669.700,00 | 1.419.537,73 | 402.915,83 | 1.016.621,90 | 3,32 | 669.700,00 | 669.700,00 | 669.700,00 | 3,32 | 342.135,08 | 141.432,03 |
| Educação Fundamental | 6.050.000,00 | 8.697.995,46 | 1.651.718,34 | 6.446.277,12 | 22,89 | 6.050.000,00 | 6.050.000,00 | 6.050.000,00 | 22,89 | 264.105,16 | 462,62 |
| CULTURA | 533.000,00 | 239.250,00 | 18.934,84 | 220.315,16 | 0,59 | 533.000,00 | 533.000,00 | 533.000,00 | 0,59 | 21.900,83 | 0,00 |
| Distrito Cultural | 533.000,00 | 239.250,00 | 18.934,84 | 220.315,16 | 0,59 | 533.000,00 | 533.000,00 | 533.000,00 | 0,59 | 21.900,83 | 0,00 |
| URBANISMO | 4.845.000,00 | 11.403.728,26 | 1.156.750,81 | 10.246.977,45 | 19,94 | 4.845.000,00 | 4.845.000,00 | 4.845.000,00 | 19,94 | 4.183.517,85 | 95.275,50 |
| Saneamento Básico | 3.636.000,00 | 3.785.785,68 | 521.584,50 | 3.264.201,18 | 8,88 | 3.636.000,00 | 3.636.000,00 | 3.636.000,00 | 8,88 | 165.200,70 | 3.928,40 |
| Saneamento Básico | 1.209.000,00 | 7.617.942,58 | 635.246,34 | 6.982.696,24 | 10,08 | 1.209.000,00 | 1.209.000,00 | 1.209.000,00 | 10,08 | 1.018.311,15 | 91.347,10 |
| GERIÁTRIA AMBIENTAL | 392.000,00 | 667.100,00 | 118.785,76 | 548.314,24 | 1,80 | 392.000,00 | 392.000,00 | 392.000,00 | 1,80 | 4.831,23 | 0,00 |
| Cuidado Ambiental | 250.000,00 | 460.000,00 | 75.406,59 | 384.593,41 | 1,25 | 250.000,00 | 250.000,00 | 250.000,00 | 1,25 | 3.831,24 | 0,00 |
| Prevenção e Cuidado Ambiental | 142.000,00 | 207.099,00 | 43.379,17 | 163.719,83 | 0,55 | 142.000,00 | 142.000,00 | 142.000,00 | 0,55 | 4.000,00 | 0,00 |
| AGRICULTURA | 646.000,00 | 1.746.843,57 | 497.197,23 | 1.249.646,34 | 4,02 | 646.000,00 | 646.000,00 | 646.000,00 | 4,02 | 267.518,23 | 0,00 |
| Extensão Rural | 646.000,00 | 1.746.843,57 | 497.197,23 | 1.249.646,34 | 4,02 | 646.000,00 | 646.000,00 | 646.000,00 | 4,02 | 267.518,23 | 0,00 |
| INDÚSTRIA | 142.000,00 | 177.800,00 | 24.710,18 | 153.089,82 | 0,45 | 142.000,00 | 142.000,00 | 142.000,00 | 0,45 | 11.700,48 | 0,00 |
| Prevenção Industrial | 142.000,00 | 177.800,00 | 24.710,18 | 153.089,82 | 0,45 | 142.000,00 | 142.000,00 | 142.000,00 | 0,45 | 11.700,48 | 0,00 |
| Indústria | 30.000,00 | 16.000,00 | 0,00 | 16.000,00 | 0,00 | 30.000,00 | 30.000,00 | 30.000,00 | 0,00 | 16.000,00 | 0,00 |
| COMÉRCIO E SERVIÇOS | 19.000,00 | 331.750,00 | 125.062,38 | 206.687,62 | 0,87 | 19.000,00 | 19.000,00 | 19.000,00 | 0,87 | 12.206,45 | 0,00 |
| Turismo | 19.000,00 | 331.750,00 | 125.062,38 | 206.687,62 | 0,87 | 19.000,00 | 19.000,00 | 19.000,00 | 0,87 | 12.206,45 | 0,00 |
| Despesas Correntes | 9.000,00 | 7.000,00 | 0,00 | 7.000,00 | 0,00 | 9.000,00 | 9.000,00 | 9.000,00 | 0,00 | 7.000,00 | 0,00 |
| TRANSPORTE | 50.000,00 | 0,00 | 0,00 | 50.000,00 | 0,00 | 50.000,00 | 50.000,00 | 50.000,00 | 0,00 | 0,00 | 0,00 |
| Transporte Rodoviário | 50.000,00 | 0,00 | 0,00 | 50.000,00 | 0,00 | 50.000,00 | 50.000,00 | 50.000,00 | 0,00 | 0,00 | 0,00 |
| DESEMPENHO FISCAL | 392.000,00 | 833.047,53 | 34.444,57 | 798.602,96 | 1,84 | 392.000,00 | 392.000,00 | 392.000,00 | 1,84 | 157.499,35 | 0,00 |
| Despesa Corrente | 392.000,00 | 833.047,53 | 34.444,57 | 798.602,96 | 1,84 | 392.000,00 | 392.000,00 | 392.000,00 | 1,84 | 157.499,35 | 0,00 |
| Execução | 26.000,00 | 557.137,54 | 685,00 | 556.452,54 | 1,05 | 26.000,00 | 26.000,00 | 26.000,00 | 1,05 | 150.970,65 | 0,00 |
| REVENHA DE CONTRIBUIÇÃO | 125.000,00 | 0,00 | 0,00 | 125.000,00 | 0,00 | 125.000,00 | 125.000,00 | 125.000,00 | 0,00 | 0,00 | 0,00 |
| Imposto de Contribuição | 125.000,00 | 0,00 | 0,00 | 125.000,00 | 0,00 | 125.000,00 | 125.000,00 | 125.000,00 | 0,00 | 0,00 | 0,00 |
| TOTAL | 25.700.000,00 | 43.664.109,79 | 6.612.065,40 | 36.092.370,03 | 100,00 | 6.971.739,76 | 7.806.959,53 | 36.319.178,66 | 100,00 | 7.344.931,13 | 373.191,37 |

FONTE: Sistema Elotech Gestão Pública, Unidade Responsável PREFEITURA MUNICIPAL DE SANTA TEREZA DO OESTE, emitido em 30/jan/2017 às 07h e 21m.

JULIO CEZAR VALDOMERI
 CONTADOR CRC 047071-4/0

AMARILDO RIGOLIN
 PREFEITO

ELLEN SABRINA DOS SANTOS
 TESOUREIRA

CI-1172753-E17



PREFEITURA MUNICIPAL DE SANTA TEREZA DO OESTE
 PODER EXECUTIVO
 ESTADO DO PARANÁ
 RELATÓRIO RESUMIDO DA EXECUÇÃO ORÇAMENTÁRIA
DEMONSTRATIVO DA RECEITA DE ALIENAÇÃO DE ATIVOS E APLICAÇÃO DOS RECURSOS
 ORÇAMENTO FISCAL E DA SEGURIDADE SOCIAL
 DEZEMBRO 2016

RREO - ANEXO XI (LRF, art. 53, § 1º, inciso III)

R\$ 1,00

| RECEITAS | PREVISÃO ATUALIZADA (a) | RECEITAS REALIZADAS (b) | SALDO A REALIZAR (c) = (a-b) |
|-------------------------------------|-------------------------|-------------------------|------------------------------|
| RECEITAS DE ALIENAÇÃO DE ATIVOS (I) | 657.523,00 | 417.394,43 | 240.128,57 |
| Receita de Alienação | | | |



CAMARA MUNICIPAL DE SANTA TEREZA DO OESTE

Estado do Paraná
BALANÇO PATRIMONIAL
 Adendo III a Portaria SOF nº 08, de 04/02/1985
 Anexo XIV, da Lei nº 4.320/64

EXERCÍCIO: 2016 PERÍODO: 1 a 12 DATA EMISSÃO: 27/01/2017

PÁGINA: 1

| ATIVO | | | PASSIVO | | |
|--|-------------------|--------------------|---|-----------------|--------------------|
| ESPECIFICAÇÃO | Exercício Atual | Exercício Anterior | ESPECIFICAÇÃO | Exercício Atual | Exercício Anterior |
| ATIVO CIRCULANTE | 0,00 | 0,00 | PASSIVO CIRCULANTE | 0,00 | 0,00 |
| Caixa e Equivalentes de Caixa | 0,00 | 0,00 | Obrigações Trabalhistas, Previdenciárias e Assistências a Pagar a Curto Prazo | 0,00 | 0,00 |
| Créditos a Curto Prazo | 0,00 | 0,00 | Empréstimos e Financiamentos a Curto Prazo | 0,00 | 0,00 |
| Clientes | 0,00 | 0,00 | Fornecedores e Contas a Pagar a Curto Prazo | 0,00 | 0,00 |
| Créditos Tributários a Receber | 0,00 | 0,00 | Obrigações Fiscais a Curto Prazo | 0,00 | 0,00 |
| Divida Ativa Tributaria | 0,00 | 0,00 | Obrigações de Repartição a Outros Entes | 0,00 | 0,00 |
| Divida Ativa não Tributaria - Clientes | 0,00 | 0,00 | Provisões a Curto Prazo | 0,00 | 0,00 |
| Créditos de Transferências a Receber | 0,00 | 0,00 | Demais Obrigações a Curto Prazo | 0,00 | 0,00 |
| Empréstimos e Financiamentos Concedidos | 0,00 | 0,00 | | | |
| (-) Ajuste de Perdas de Crédito a Curto Prazo | 0,00 | 0,00 | | | |
| Demais Créditos e Valores a Curto Prazo | 0,00 | 0,00 | | | |
| Investimentos e Aplicações Temporárias a Curto Prazo | 0,00 | 0,00 | | | |
| Estoque | 0,00 | 0,00 | | | |
| VPD Pagas Antecipadamente | 0,00 | 0,00 | | | |
| ATIVO NÃO-CIRCULANTE | 211.011,10 | 159.873,10 | PASSIVO NÃO-CIRCULANTE | 0,00 | 0,00 |
| Ativo Realizável a Longo Prazo | 0,00 | 0,00 | Obrigações Trabalhistas, Previdenciárias e Assistências a Pagar a Longo Prazo | 0,00 | 0,00 |
| Créditos a Longo Prazo | 0,00 | 0,00 | Empréstimos e Financiamentos a Longo Prazo | 0,00 | 0,00 |
| Clientes | 0,00 | 0,00 | Fornecedores a Longo Prazo | 0,00 | 0,00 |
| Créditos Tributários a Receber | 0,00 | 0,00 | Obrigações Fiscais a Longo Prazo | 0,00 | 0,00 |
| Divida Ativa Tributaria | 0,00 | 0,00 | Provisões a Longo Prazo | 0,00 | 0,00 |
| Divida Ativa não Tributaria-Clientes | 0,00 | 0,00 | Demais Obrigações a Longo Prazo | 0,00 | 0,00 |
| Empréstimos e Financiamentos Concedidos | 0,00 | 0,00 | Resultado Diferido | 0,00 | 0,00 |
| (-) Ajuste de Perdas de Créditos a Longo Prazo | 0,00 | 0,00 | | | |
| Demais Créditos e Valores a Longo Prazo | 0,00 | 0,00 | | | |
| Investimentos e Aplicações Temporárias a Longo Prazo | 0,00 | 0,00 | | | |
| Estoque | 0,00 | 0,00 | | | |
| VPD Pagas Antecipadamente | 0,00 | 0,00 | | | |
| Investimentos | 0,00 | 0,00 | | | |
| Participações Permanentes | 0,00 | 0,00 | | | |
| Participações Avaliadas pelo Método de | 0,00 | 0,00 | | | |
| Participações Avaliadas pelo Método de | 0,00 | 0,00 | | | |
| Propriedades para Investimento | 0,00 | 0,00 | | | |
| Demais Investimentos Permanentes | 0,00 | 0,00 | | | |
| Imobilizado | 211.011,10 | 159.873,10 | | | |
| Bens Móveis | 211.011,10 | 159.873,10 | | | |
| Bens Imóveis | 0,00 | 0,00 | | | |
| (-) Depreciação, Exaustão e Amortização | 0,00 | 0,00 | | | |
| Intangível | 0,00 | 0,00 | | | |
| Softwares | 0,00 | 0,00 | | | |
| Marcas, Direitos e Patentes | 0,00 | 0,00 | | | |
| Direitos de Uso de Imóveis | 0,00 | 0,00 | | | |
| TOTAL | 211.011,10 | 159.873,10 | TOTAL DO PASSIVO | 0,00 | 0,00 |

| PATRIMÔNIO LÍQUIDO | | |
|---|-------------------|--------------------|
| ESPECIFICAÇÃO | Exercício Atual | Exercício Anterior |
| Patrimônio Social e Capital Social | 0,00 | 0,00 |
| Adiantamento Para Futuro Aumento de Capital | 0,00 | 0,00 |
| Reserva de Capital | 0,00 | 0,00 |
| Ajustes de Avaliação Patrimonial | 0,00 | 0,00 |
| Reserva de Lucros | 0,00 | 0,00 |
| Demais Reservas | 0,00 | 0,00 |
| Resultados Acumulados | 211.011,10 | 159.873,10 |
| Resultado do Exercício | 51.138,00 | 64.450,00 |
| Resultados de Exercícios Anteriores | 159.873,10 | 95.423,10 |
| Ajustes de Exercícios Anteriores | 0,00 | 0,00 |
| Outros Resultados | 0,00 | 0,00 |
| (-) Ações / Cotas em Tesouraria | 0,00 | 0,00 |
| TOTAL DO PATRIMÔNIO LÍQUIDO | 211.011,10 | 159.873,10 |

| | | | | | |
|--------------------------|------------|------------|--------------------|-------------------|-------------------|
| ATIVO FINANCEIRO | 0,00 | 0,00 | PASSIVO FINANCEIRO | 0,00 | 0,00 |
| ATIVO PERMANENTE | 211.011,10 | 159.873,10 | PASSIVO PERMANENTE | 0,00 | 0,00 |
| SALDO PATRIMONIAL | | | | 211.011,10 | 159.873,10 |

Compensação

| ESPECIFICAÇÃO | Exercício Atual | Exercício Anterior | ESPECIFICAÇÃO | Exercício Atual | Exercício Anterior |
|---|-----------------|--------------------|---|-----------------|--------------------|
| Saldo dos Atos Potenciais Ativos | | | Saldo dos Atos Potenciais Passivos | | |
| Garantias e Contragarantias Recebidas | 0,00 | 0,00 | Garantias e Contragarantias Concedidas | 0,00 | 0,00 |
| Direitos Convidados e Outros Instrumentos | 0,00 | 0,00 | Direitos Convidados e Outros Instrumentos | 0,00 | 0,00 |
| Direitos Contratuais | 0,00 | 0,00 | Obrigações Contratuais | 0,00 | 0,00 |
| Outros Atos Potenciais do Ativo | 0,00 | 0,00 | Outros Atos Potenciais do Passivo | 0,00 | 0,00 |
| TOTAL | 0,00 | 0,00 | TOTAL | 0,00 | 0,00 |

| DESTINAÇÃO DE RECURSOS | SUPERÁVIT/DÉFICIT | SUPERÁVIT/DÉFICIT ANTERIOR |
|------------------------|-------------------|----------------------------|
| TOTAL | | |

GILSO BRESSIANI
 PRESIDENTE DA CÂMARA

JOSE CARLOS PEREIRA
 1º SECRETÁRIO

GRAZIELA DE FATIMA V. REDIVO
 CONTADOR CRC: 051078/O-1

ADRIANO LUIZ DE OLIVEIRA
 CONT. INT. - CPF: 027.375.689-35

CI-1172773-E17



MUNICÍPIO DE SANTA TEREZA DO OESTE
 PODER LEGISLATIVO
 ESTADO DO PARANÁ
 RELATÓRIO DE GESTÃO FISCAL
**DEMONSTRATIVO SIMPLIFICADO DO
 RELATÓRIO DE GESTÃO FISCAL**
 ORÇAMENTOS FISCAL E DA SEGURIDADE SOCIAL
 ATÉ O 2º SEMESTRE DE 2016

LRF: Art. 48 - Anexo VI

R\$ 1,00

| RECEITA CORRENTE LÍQUIDA | | VALOR ATÉ O BIMESTRE | |
|--|---------------|---|--|
| Receita Corrente Líquida | | 29.406.745,90 | |
| DESPESAS COM PESSOAL | | VALOR | % SOBRE A |
| Despesa Total com Pessoal - DTP | 1.059.300,73 | 3,60 | |
| Limite Máximo (Incisos I, II, III, Art. 20 da LRF) - <6,0%> | 1.764.404,75 | 6,00 | |
| Limite Prudencial (parágrafo único, Art. 22 da LRF) - <95% do Limite Máximo> | 1.676.184,52 | 5,70 | |
| DÍVIDA CONSOLIDADA | | VALOR | % SOBRE A |
| Dívida Consolidada Líquida | 0,00 | 0,00 | |
| Limite definido por Resolução do Senado Federal | 35.288.095,08 | 120,00 | |
| GARANTIAS DE VALORES | | VALOR | % SOBRE A |
| Total das Garantias Concedidas | 0,00 | 0,00 | |
| Limite Definido por Resolução do Senado Federal | 6.469.484,10 | 22,00 | |
| OPERAÇÕES DE CRÉDITO | | VALOR | % SOBRE A |
| Operações de Crédito Internas e Externas | 0,00 | 0,00 | |
| Operações de Crédito por Antecipação de Receita | 0,00 | 0,00 | |
| Limite Definido pelo Senado Federal para Operação de Crédito Externas e Internas | 4.705.079,34 | 16,00 | |
| Limite Definido pelo Senado Federal para Op. de Crédito por Antecip. da Receita | 2.058.472,21 | 7,00 | |
| RESTOS A PAGAR | | INSCRIÇÃO EM RESTOS A PAGAR NÃO PROCESSADOS DO EXERCÍCIO | DISPONIBILIDADE DE CAIXA LÍQUIDA (ANTES DA INSCRIÇÃO EM RESTOS A PAGAR NÃO PROCESSADO DO EXERCÍCIO) |
| Valor Total | 0,00 | 0,00 | |

FON TE: Sistema Elotech Gestão Pública, Unidade Responsável CAMARA MUNICIPAL DE SANTA TEREZA DO OESTE, emitido em 24/jan/2017 as 22h e 10m.

GILSO BRESSIANI
 PRESIDENTE DA CÂMARA

JOSE CARLOS PEREIRA
 1º SECRETÁRIO

GRAZIELA DE FATIMA V. REDIVO
 CONTADOR CRC: 051078/O-1

ADRIANO LUIZ DE OLIVEIRA
 CONT. INT. - CPF: 027.375.689-35

CI-1172775-E17



MUNICÍPIO DE SANTA TEREZA DO OESTE
 ESTADO DO PARANÁ
 PODER LEGISLATIVO
 RELATÓRIO DE GESTÃO FISCAL
DEMONSTRATIVO DA DESPESA COM PESSOAL
 ORÇAMENTO FISCAL E DA SEGURIDADE SOCIAL
 JANEIRO/2016 A DEZEMBRO/2016

RGF - ANEXO I (LRF, art. 55, inciso I, alínea "a")

R\$ 1,00

| DESPESA COM PESSOAL | DESPESAS EXECUTADAS (últimos 12 meses) | |
|--|--|--|
| | LIQUIDADAS (a) | INSCRITAS EM RESTOS A PAGAR NÃO-PROCESSADO |
| DESPESA BRUTA COM PESSOAL (I) | 1.071.920,95 | 0,00 |
| Pessoal Ativo | 1.071.920,95 | 0,00 |
| Pessoal Inativo e Pensionistas | 0,00 | 0,00 |
| Outras Desp. Pessoal decor. de Contratos de Terceirização (§ 1º do art. 18 da LRF) | 0,00 | 0,00 |
| Outras Desp. Pessoal decor. de Contratos de Terceirização (exceto elemento 34) | 0,00 | 0,00 |
| DESPESAS NÃO COMPUTADAS (art. 19, § 1º da LRF) (II) | 12.620,22 | 0,00 |
| Indenizações por Demissão e Incentivos à Demissão Voluntária | 0,00 | 0,00 |
| Decorrentes de Decisão Judicial | 0,00 | 0,00 |
| Despesas de Exercícios Anteriores | 0,00 | 0,00 |
| Inativos e Pensionistas com Recursos Vinculados | 0,00 | 0,00 |
| Instrução Normativa TCE/PR 56/2011 | 12.620,22 | 0,00 |
| Pensionistas | 0,00 | 0,00 |
| IRRF | 12.620,22 | 0,00 |
| DESPESA LÍQUIDA COM PESSOAL (III) = (I - II) | 1.059.300,73 | 0,00 |

| APURAÇÃO DO CUMPRIMENTO DO LIMITE LEGAL | VALOR | % SOBRE A |
|---|---------------------|-------------|
| RECEITA CORRENTE LÍQUIDA - RCL (V) | 29.406.745,90 | - |
| DESPESA TOTAL COM PESSOAL - DTP (IV) = (III a + III b) | 1.059.300,73 | 3,60 |
| LIMITE MÁXIMO (VI) (incisos I, II e III, art. 20 da LRF) | 1.764.404,75 | 6,00 |
| LIMITE PRUDENCIAL (VII) = (0,95 % VI) (parágrafo único do art. 22 da LRF) | 1.676.184,52 | 5,70 |
| LIMITE DE ALERTA (VIII) = (0,90 % VI) (inciso II do § 1º do art. 59 da LRF) | 1.587.964,28 | 5,40 |

FON TE: Sistema Elotech Gestão Pública, Unidade Responsável CAMARA MUNICIPAL DE SANTA TEREZA DO OESTE, emitido em 24/jan/2017 as 21h e 49m.

GILSO BRESSIANI
 PRESIDENTE DA CÂMARA

JOSE CARLOS PEREIRA
 1º SECRETÁRIO

GRAZIELA DE FATIMA V.
 CONTADOR CRC: 051078/O-1

ADRIANO LUIZ DE OLIVEIRA
 CONT. INT. - CPF: 027.375.689-35

CI-1172774-E17



MUNICÍPIO DE MARIPÁ
Relatório de Gestão dos Direitos da Criança e da Adolescência
Demonstrativo da Despesa

Página 1 de 8
Impresso em: 30/Jan/2017
As 09:24:37 Horas

Período de Referência: 6º Bimestre/2016

Instrução Normativa TCEPR nº 36/2009

| DETALHAMENTO DA DESPESA | Dotação Inicial (a) | Créditos Adicionais (b) | Dotação Atualizada (c) = (a) + (b) | Despesas Empenhadas | | Despesas Liquidadas | | % (g/c) | Saldo a Liquidar (c-g) |
|--|---------------------|-------------------------|------------------------------------|---------------------|-----------------------|---------------------|-----------------------|--------------|------------------------|
| | | | | No 6º Bimestre (d) | Até o 6º Bimestre (e) | No 6º Bimestre (f) | Até o 6º Bimestre (g) | | |
| PROJETOS (II) | | | | | | | | | |
| 5031 Construir e Reformar Prédio de Brinquedoteca | | | | | | | | | |
| 34490300000000 MATERIAL DE CONSUMO | 0 | 500,00 | (490,00) | 10,00 | 0,00 | 0,00 | 0,00 | 0,00 | 10,00 |
| 34490300000000 OUTROS SERVIÇOS TERCEIROS | 0 | 500,00 | (490,00) | 10,00 | 0,00 | 0,00 | 0,00 | 0,00 | 10,00 |
| 34490510000000 OBRAS E INSTALAÇÕES | 0 | 9.000,00 | (8.990,00) | 10,00 | 0,00 | 0,00 | 0,00 | 0,00 | 10,00 |
| Total do Projeto | 10.000,00 | (9.970,00) | 30,00 | 0,00 | 0,00 | 0,00 | 0,00 | 0,00 | 30,00 |
| 5032 Reequipar as Ações de Atendimento da Criança | | | | | | | | | |
| 34490520000000 EQUIPAMENTOS E MATERIAL PE | 0 | 1.000,00 | 0,00 | 1.000,00 | 450,00 | 450,00 | 450,00 | 45,00 | 550,00 |
| Total do Projeto | 11.000,00 | (9.970,00) | 1.030,00 | 450,00 | 450,00 | 450,00 | 450,00 | 43,89 | 580,00 |
| ATIVIDADES (II) | | | | | | | | | |

Período de Referência: 6º Bimestre/2016

Instrução Normativa TCEPR nº 36/2009

| DETALHAMENTO DA DESPESA | Dotação Inicial (a) | Créditos Adicionais (b) | Dotação Atualizada (c) = (a) + (b) | Despesas Empenhadas | | Despesas Liquidadas | | % (g/c) | Saldo a Liquidar (c-g) |
|--|---------------------|-------------------------|------------------------------------|---------------------|-----------------------|---------------------|-----------------------|--------------|------------------------|
| | | | | No 6º Bimestre (d) | Até o 6º Bimestre (e) | No 6º Bimestre (f) | Até o 6º Bimestre (g) | | |
| 6023 Ações Sócio-culturais para Criança e Adolescente | | | | | | | | | |
| 33190400000000 CONTRATAÇÃO POR TEMPO DET | 000 | 100,00 | 0,00 | 100,00 | 0,00 | 0,00 | 0,00 | 0,00 | 100,00 |
| 33190110000000 VENC. E VANTAGENS FIXAS - PEI | 000 | 37.500,00 | (21.700,00) | 15.800,00 | 251,88 | 14.973,79 | 251,88 | 14,973,79 | 84,77 |
| 33190130000000 OBRIGAÇÕES PATRONAIS | 000 | 8.500,00 | (4.000,00) | 4.500,00 | 727,44 | 4.189,38 | 727,44 | 4.189,38 | 88,10 |
| 33190160000000 OUTRAS DESPESAS VARIÁVEIS-F | 000 | 150,00 | (150,00) | 0,00 | 0,00 | 0,00 | 0,00 | 0,00 | 0,00 |
| 33390300000000 MATERIAL DE CONSUMO | 000 | 5.000,00 | (4.000,00) | 1.000,00 | 0,00 | 243,40 | 0,00 | 243,40 | 24,34 |
| 33390310000000 PREM. CULTURAIS, ARTÍSTICAS, | 000 | 100,00 | 0,00 | 100,00 | 0,00 | 0,00 | 0,00 | 0,00 | 100,00 |
| 33390320000000 MATERIAL, BEM OU SERV. PARA I | 000 | 1.000,00 | (960,00) | 50,00 | 0,00 | 0,00 | 0,00 | 0,00 | 50,00 |
| 33390330000000 PASSAGENS E DESPESAS COM L | 000 | 600,00 | (590,00) | 10,00 | 0,00 | 0,00 | 0,00 | 0,00 | 10,00 |
| 33390360000000 OUTROS SERVIÇOS DE TERCEIR | 000 | 1.000,00 | (700,00) | 300,00 | 0,00 | 0,00 | 0,00 | 0,00 | 300,00 |
| 33390390000000 OUTROS SERV. TERCEIROS - PES | 000 | 24.960,00 | (1.500,00) | 23.460,00 | 3.369,84 | 22.615,01 | 3.369,84 | 22.615,01 | 94,54 |
| 33390470000000 OBRIGAÇÕES TRIBUTARIAS E CC | 000 | 100,00 | 0,00 | 100,00 | 0,00 | 0,00 | 0,00 | 0,00 | 100,00 |
| 34490520000000 EQUIPAMENTOS E MATERIAL PEI | 000 | 3.000,00 | (2.900,00) | 100,00 | 0,00 | 0,00 | 0,00 | 0,00 | 100,00 |
| Total da Atividade | 82.000,00 | (36.490,00) | 45.510,00 | 4.349,88 | 42.021,58 | 6.358,20 | 42.021,58 | 92,33 | 3.482,42 |

Instrução Normativa TCEPR nº 36/2009

| DETALHAMENTO DA DESPESA | Dotação Inicial (a) | Créditos Adicionais (b) | Dotação Atualizada (c) = (a) + (b) | Despesas Empenhadas | | Despesas Liquidadas | | % (g/c) | Saldo a Liquidar (c-g) |
|--|---------------------|-------------------------|------------------------------------|---------------------|-----------------------|---------------------|-----------------------|--------------|------------------------|
| | | | | No 6º Bimestre (d) | Até o 6º Bimestre (e) | No 6º Bimestre (f) | Até o 6º Bimestre (g) | | |
| 6025 Ações Esportivas e Recreativas para Infância-Juvenil | | | | | | | | | |
| 33190400000000 CONTRATAÇÃO POR TEMPO DET | 000 | 100,00 | 0,00 | 100,00 | 0,00 | 0,00 | 0,00 | 0,00 | 100,00 |
| 33190110000000 VENC. E VANTAGENS FIXAS - PEI | 000 | 58.000,00 | 300,00 | 58.300,00 | 9.745,21 | 50.254,33 | 9.745,21 | 50.254,33 | 99,91 |
| 33190130000000 OBRIGAÇÕES PATRONAIS | 000 | 11.500,00 | (700,00) | 11.400,00 | 2.628,65 | 11.328,54 | 2.628,65 | 11.328,54 | 99,37 |
| 33190160000000 OUTRAS DESPESAS VARIÁVEIS-F | 000 | 1.000,00 | (700,00) | 300,00 | 0,00 | 157,48 | 0,00 | 157,48 | 52,49 |
| 33390300000000 MATERIAL DE CONSUMO | 000 | 2.000,00 | (1.500,00) | 500,00 | 0,00 | 0,00 | 0,00 | 0,00 | 500,00 |
| 33390310000000 PREM. CULTURAIS, ARTÍSTICAS, | 000 | 2.000,00 | 0,00 | 2.000,00 | 0,00 | 1.496,60 | 0,00 | 1.496,60 | 74,78 |
| 33390320000000 MATERIAL, BEM OU SERV. PARA I | 000 | 500,00 | (400,00) | 100,00 | 0,00 | 0,00 | 0,00 | 0,00 | 100,00 |
| 33390330000000 PASSAGENS E DESPESAS COM L | 000 | 700,00 | (600,00) | 100,00 | 0,00 | 0,00 | 0,00 | 0,00 | 100,00 |
| 33390360000000 OUTROS SERVIÇOS DE TERCEIR | 000 | 1.000,00 | (700,00) | 300,00 | 0,00 | 0,00 | 0,00 | 0,00 | 300,00 |
| 33390390000000 OUTROS SERV. TERCEIROS - PES | 000 | 2.000,00 | (1.700,00) | 300,00 | 0,00 | 0,00 | 0,00 | 0,00 | 300,00 |
| 33390470000000 OBRIGAÇÕES TRIBUTARIAS E CC | 000 | 100,00 | 0,00 | 100,00 | 0,00 | 0,00 | 0,00 | 0,00 | 100,00 |
| 34490520000000 EQUIPAMENTOS E MATERIAL PEI | 000 | 1.100,00 | (500,00) | 600,00 | 0,00 | 560,00 | 0,00 | 560,00 | 93,33 |
| Total da Atividade | 72.000,00 | (5.900,00) | 66.100,00 | 12.373,86 | 63.756,95 | 12.373,86 | 63.756,95 | 96,51 | 2.304,05 |

Instrução Normativa TCEPR nº 36/2009

| DETALHAMENTO DA DESPESA | Dotação Inicial (a) | Créditos Adicionais (b) | Dotação Atualizada (c) = (a) + (b) | Despesas Empenhadas | | Despesas Liquidadas | | % (g/c) | Saldo a Liquidar (c-g) |
|--|---------------------|-------------------------|------------------------------------|---------------------|-----------------------|---------------------|-----------------------|--------------|------------------------|
| | | | | No 6º Bimestre (d) | Até o 6º Bimestre (e) | No 6º Bimestre (f) | Até o 6º Bimestre (g) | | |
| 6034 Manutenção das Ações do Conselho Tutelar | | | | | | | | | |
| 33190110000000 VENC. E VANTAGENS FIXAS - PEI | 000 | 84.000,00 | 5.500,00 | 89.500,00 | 16.217,02 | 68.456,84 | 16.217,02 | 68.456,84 | 99,95 |
| 33190130000000 OBRIGAÇÕES PATRONAIS | 000 | 19.500,00 | (700,00) | 18.800,00 | 4.304,67 | 18.652,77 | 4.304,67 | 18.652,77 | 99,22 |
| 33390300000000 MATERIAL DE CONSUMO | 000 | 5.000,00 | 500,00 | 5.500,00 | (440,54) | 3.288,17 | 822,99 | 3.288,17 | 58,78 |
| 33390330000000 PASSAGENS E DESPESAS COM L | 000 | 1.500,00 | (500,00) | 1.000,00 | 0,00 | 300,71 | 0,00 | 300,71 | 30,07 |
| 33390360000000 OUTROS SERVIÇOS DE TERCEIR | 000 | 500,00 | 1.600,00 | 2.100,00 | 0,00 | 0,00 | 0,00 | 0,00 | 2.100,00 |
| 33390390000000 OUTROS SERV. TERCEIROS - PES | 000 | 5.000,00 | 3.500,00 | 8.500,00 | 413,81 | 7.834,27 | 527,03 | 7.834,27 | 92,17 |
| 33390470000000 OBRIGAÇÕES TRIBUTARIAS E CC | 000 | 250,00 | 0,00 | 250,00 | 0,00 | 75,59 | 0,00 | 75,59 | 30,24 |
| 34490520000000 EQUIPAMENTOS E MATERIAL PEI | 000 | 2.150,00 | 0,00 | 2.150,00 | 0,00 | 791,00 | 0,00 | 791,00 | 36,79 |
| Total da Atividade | 118.000,00 | 9.900,00 | 127.900,00 | 20.494,96 | 120.399,35 | 21.671,71 | 120.399,35 | 94,14 | 7.500,65 |

Instrução Normativa TCEPR nº 36/2009

| DETALHAMENTO DA DESPESA | Dotação Inicial (a) | Créditos Adicionais (b) | Dotação Atualizada (c) = (a) + (b) | Despesas Empenhadas | | Despesas Liquidadas | | % (g/c) | Saldo a Liquidar (c-g) |
|--|---------------------|-------------------------|------------------------------------|---------------------|-----------------------|---------------------|-----------------------|--------------|------------------------|
| | | | | No 6º Bimestre (d) | Até o 6º Bimestre (e) | No 6º Bimestre (f) | Até o 6º Bimestre (g) | | |
| 6035 Ações de Atendimento da Criança e do Adolescente | | | | | | | | | |
| 33190110000000 VENC. E VANTAGENS FIXAS - PEI | 000 | 107.500,00 | (52.200,00) | 55.300,00 | 10.596,75 | 54.849,71 | 10.596,75 | 54.849,71 | 96,19 |
| 33190130000000 OBRIGAÇÕES PATRONAIS | 000 | 24.500,00 | (12.000,00) | 12.500,00 | 2.815,14 | 12.325,79 | 2.815,14 | 12.325,79 | 96,61 |
| 33390410000000 CONTRIBUIÇÕES | 000 | 100,00 | 0,00 | 100,00 | 0,00 | 0,00 | 0,00 | 0,00 | 100,00 |
| 33390430000000 SUBVENÇÕES SOCIAIS | 000 | 100,00 | 0,00 | 100,00 | 0,00 | 0,00 | 0,00 | 0,00 | 100,00 |
| 33390300000000 MATERIAL DE CONSUMO | 000 | 35.000,00 | (24.800,00) | 10.200,00 | 1.433,36 | 5.193,95 | 2.584,53 | 5.193,95 | 50,92 |
| 33390310000000 PREM. CULTURAIS, ARTÍSTICAS, | 000 | 100,00 | 0,00 | 100,00 | 0,00 | 0,00 | 0,00 | 0,00 | 100,00 |
| 33390320000000 MATERIAL, BEM OU SERV. PARA I | 000 | 5.000,00 | (4.990,00) | 10,00 | 0,00 | 0,00 | 0,00 | 0,00 | 10,00 |
| 33390330000000 PASSAGENS E DESPESAS COM L | 000 | 500,00 | 0,00 | 500,00 | 0,00 | 0,00 | 0,00 | 0,00 | 500,00 |
| 33390360000000 OUTROS SERVIÇOS DE TERCEIR | 000 | 30.500,00 | 0,00 | 30.500,00 | 0,00 | 26.692,01 | 4.350,00 | 26.692,01 | 87,51 |
| 33390390000000 OUTROS SERV. TERCEIROS - PES | 000 | 30.000,00 | (1.000,00) | 29.000,00 | 1.721,13 | 20.232,83 | 4.728,13 | 20.232,83 | 69,77 |
| 33390470000000 OBRIGAÇÕES TRIBUTARIAS E CC | 000 | 100,00 | 0,00 | 100,00 | 0,00 | 0,00 | 0,00 | 0,00 | 100,00 |
| 33390480000000 OUTROS AUXÍLIOS FINANCEIROS | 000 | 100,00 | 0,00 | 100,00 | 0,00 | 0,00 | 0,00 | 0,00 | 100,00 |
| 34490520000000 EQUIPAMENTOS E MATERIAL PEI | 000 | 100,00 | 0,00 | 100,00 | 0,00 | 0,00 | 0,00 | 0,00 | 100,00 |
| Total da Atividade | 233.600,00 | (94.990,00) | 138.610,00 | 16.566,41 | 119.293,89 | 25.074,55 | 119.293,89 | 86,68 | 19.316,11 |

Período de Referência: 6º Bimestre/2016

Instrução Normativa TCEPR nº 36/2009

| DETALHAMENTO DA DESPESA | Dotação Inicial (a) | Créditos Adicionais (b) | Dotação Atualizada (c) = (a) + (b) | Despesas Empenhadas | | Despesas Liquidadas | | % (g/c) | Saldo a Liquidar (c-g) |
|---|---------------------|-------------------------|------------------------------------|---------------------|-----------------------|---------------------|-----------------------|--------------|------------------------|
| | | | | No 6º Bimestre (d) | Até o 6º Bimestre (e) | No 6º Bimestre (f) | Até o 6º Bimestre (g) | | |
| 6036 Prestar Suporte ao CIMCA | | | | | | | | | |
| 33390300000000 MATERIAL DE CONSUMO | 000 | 1.000,00 | 0,00 | 1.000,00 | 0,00 | 282,08 | 0,00 | 282,08 | 28,21 |
| 33390320000000 MATERIAL, BEM OU SERV. PARA I | 000 | 500,00 | 0,00 | 500,00 | 0,00 | 0,00 | 0,00 | 0,00 | 500,00 |
| 33390330000000 PASSAGENS E DESPESAS COM L | 000 | 500,00 | 0,00 | 500,00 | 0,00 | 134,89 | 0,00 | 134,89 | 26,98 |
| 33390360000000 OUTROS SERVIÇOS DE TERCEIR | 000 | 500,00 | 0,00 | 500,00 | 0,00 | 0,00 | 0,00 | 0,00 | 500,00 |
| 33390390000000 OUTROS SERV. TERCEIROS - PES | 000 | 550,00 | 0,00 | 550,00 | 0,00 | 0,00 | 0,00 | 0,00 | 550,00 |
| 33390470000000 OBRIGAÇÕES TRIBUTARIAS E CC | 000 | 100,00 | 0,00 | 100,00 | 0,00 | 0,00 | 0,00 | 0,00 | 100,00 |
| Total da Atividade | 3.150,00 | 0,00 | 3.150,00 | 0,00 | 416,97 | 0,00 | 416,97 | 13,24 | 2.733,03 |
| 6036 Ações Suplementares de Atendimento Infância-Juvenil | | | | | | | | | |
| 33390400000000 SUBVENÇÕES SOCIAIS | 880 | 3.900,00 | 0,00 | 3.900,00 | 0,00 | 0,00 | 0,00 | 0,00 | 3.900,00 |
| 33390300000000 MATERIAL DE CONSUMO | 880 | 4.000,00 | 0,00 | 4.000,00 | 0,00 | 0,00 | 0,00 | 0,00 | 4.000,00 |
| 34450420000000 AUXÍLIOS | 880 | 100,00 | 0,00 | 100,00 | 0,00 | 0,00 | 0,00 | 0,00 | 100,00 |
| 34490520000000 EQUIPAMENTOS E MATERIAL PEI | 880 | 4.000,00</ | | | | | | | |



MUNICÍPIO DE SANTA TEREZA DO OESTE
 ESTADO DO PARANÁ
 PODER LEGISLATIVO
 RELATÓRIO DE GESTÃO FISCAL
 DEMONSTRATIVO DA DÍVIDA CONSOLIDADA LÍQUIDA
 ORÇAMENTO FISCAL E DA SEGURIDADE SOCIAL

RGF - ANEXO 2 (LRF, Art. 55, inciso III, alínea "a") R\$ 1,00

| DÍVIDA CONSOLIDADA | SALDO DO EXERCÍCIO ANTERIOR | SALDO DO EXERCÍCIO DE 2016 | |
|--|-----------------------------|----------------------------|--|
| | | Até dezembro | |
| DÍVIDA CONSOLIDADA - DC (I) | 0,00 | 0,00 | |
| Dívida Mobiliária | 0,00 | 0,00 | |
| Dívida Contratual | 0,00 | 0,00 | |
| Interna | 0,00 | 0,00 | |
| Externa | 0,00 | 0,00 | |
| Precatórios Posteriores a 05/05/2000 (Inclusive) - Vencidos e não Outras Dívidas | 0,00 | 0,00 | |
| DEDUÇÕES (II) | 0,00 | 0,00 | |
| Disponibilidade de Caixa Bruta | 0,00 | 0,00 | |
| Demais Haveres Financeiros | 0,00 | 0,00 | |
| (-) Restos a Pagar Processados (Exceto Precatórios) | 0,00 | 0,00 | |
| DÍVIDA CONSOLIDADA LÍQUIDA - DC(L) (III) = | 0,00 | 0,00 | |
| RECEITA CORRENTE LÍQUIDA - RCL | 27.117.479,88 | 29.406.745,90 | |
| % DA DC SOBRE RCL (II/RCL) | 0,00 | 0,00 | |
| % DA DC(L) SOBRE RCL (III/RCL) | 0,00 | 0,00 | |
| LIMITE DEFINIDO POR RESOLUÇÃO DO SENADO | 32.540.975,86 | 35.288.095,08 | |
| LIMITE DE ALERTA (inciso III do § 1º do art. 59 da LRF) - | 29.286.878,27 | 31.759.285,57 | |

| DETALHAMENTO DA DÍVIDA CONTRATUAL | | | |
|--|------|------|--|
| DÍVIDA CONTRATUAL (IV = V + VI + VII + VIII) | 0,00 | 0,00 | |
| DÍVIDA DE PPP (V) | 0,00 | 0,00 | |
| PARCELAMENTO DE DÍVIDAS (VI) | 0,00 | 0,00 | |
| De Tributos | 0,00 | 0,00 | |
| De Contribuições Sociais | 0,00 | 0,00 | |
| Previdenciárias | 0,00 | 0,00 | |
| Demais Contribuições Sociais | 0,00 | 0,00 | |
| Do FGTS | 0,00 | 0,00 | |
| Com Instituição Não Financeira | 0,00 | 0,00 | |
| DÍVIDA COM INSTITUIÇÃO FINANCEIRA | 0,00 | 0,00 | |
| Interna | 0,00 | 0,00 | |
| Externa | 0,00 | 0,00 | |
| DEMAIS DÍVIDAS CONTRATUAIS (VIII) | 0,00 | 0,00 | |

| OUTROS VALORES NÃO INTEGRANTES DA DC | | | |
|--|------|------|--|
| PRECATÓRIOS ANTERIORES A 05/05/2000 | 0,00 | 0,00 | |
| PRECATÓRIOS POSTERIORES A 05/05/2000 | 0,00 | 0,00 | |
| INSUFICIÊNCIA FINANCEIRA | 0,00 | 0,00 | |
| DEPÓSITOS | 0,00 | 0,00 | |
| RP NÃO PROCESSADOS DE EXERCÍCIOS | 0,00 | 0,00 | |
| ANTECIPAÇÕES DE RECEITA ORÇAMENTÁRIA - | 0,00 | 0,00 | |

RGF - ANEXO 2 (LRF, Art. 55, inciso III, alínea "a") R\$ 1,00

| DÍVIDA CONSOLIDADA PREVIDENCIÁRIA | SALDO DO EXERCÍCIO ANTERIOR | SALDO DO EXERCÍCIO DE 2016 | |
|---|-----------------------------|----------------------------|--|
| | | Até dezembro | |
| DÍVIDA CONSOLIDADA PREVIDENCIÁRIA (IX) | 0,00 | 0,00 | |
| Passivo Atuarial | 0,00 | 0,00 | |
| Outras Dívidas | 0,00 | 0,00 | |
| DEDUÇÕES (X) | 0,00 | 0,00 | |
| Disponibilidade de Caixa Bruta | 0,00 | 0,00 | |
| Investimentos | 0,00 | 0,00 | |
| Demais Haveres Financeiros | 0,00 | 0,00 | |
| (-) Restos a Pagar Processados | 0,00 | 0,00 | |
| OBRIGAÇÕES NÃO INTEGRANTES DA DC | 0,00 | 0,00 | |
| DÍVIDA CONSOLIDADA LÍQUIDA PREVIDENCIÁRIA (XI) = | 0,00 | 0,00 | |

GILSO BRESSIANI
 PRESIDENTE DA CÂMARA

 JOSE CARLOS PEREIRA
 1º SECRETÁRIO

 GRAZIELA DE FATIMA V. REDIVO
 CONTADOR CRC: 051078/O-1
CI-1172776-E17

 ADRIANO LUIZ DE OLIVEIRA
 CONT. INT. - CPF: 027.375.689-35

CÂMARA MUNICIPAL DE IGUATU
 RELATÓRIO DE GESTÃO FISCAL
 DEMONSTRATIVO SIMPLIFICADO DO RELATÓRIO DE GESTÃO FISCAL
 ORÇAMENTO FISCAL E DA SEGURIDADE SOCIAL
 JANEIRO A DEZEMBRO DE 2016
 Página: 1 / 1

| DESPESA COM PESSOAL | VALOR | % SOBRE A RCL |
|---|------------|---------------|
| Despesa total com pessoal - DTP | 480.076,60 | 4,14 |
| Limite máximo (incisos I, II e III, art. 20 da LRF) | 696.517,37 | 6,00 |
| Limite prudencial (§ único, art. 22 da LRF) | 661.691,51 | 5,70 |

| DÍVIDA | VALOR | % SOBRE A RCL |
|---|-------|---------------|
| Dívida consolidada líquida | 0,00 | 0,00 |
| Limite definido por resolução do senado federal | 0,00 | 0,00 |

| GARANTIA DE VALORES | VALOR | % SOBRE A RCL |
|---|-------|---------------|
| Total das garantias de valores | 0,00 | 0,00 |
| Limite definido por resolução do senado federal | 0,00 | 22,00 |

| OPERAÇÕES DE CRÉDITO | VALOR | % SOBRE A RCL |
|--|--------------|---------------|
| Operações de crédito internas e externas | 0,00 | 0,00 |
| Operações de crédito por antecipação da receita | 0,00 | 0,00 |
| Limite definido pelo senado federal para operações de crédito internas e externas | 1.857.379,67 | 16,00 |
| Limite definido pelo senado federal para operações de crédito por antecipação da receita | 812.603,60 | 7,00 |

| RESTO A PAGAR | INSCRIÇÃO EM RESTOS A PAGAR NÃO PROCESSADOS | SUFICIÊNCIA ANTES DA INSCRIÇÃO EM RESTOS A PAGAR NÃO |
|--|---|--|
| Valor apurado nos demonstrativos respectivos | 0,00 | 0,00 |

CI-1172742-E17

MUNICÍPIO DE SANTA TEREZA
 PODER EXECUTIVO
 ESTADO DO PARANÁ
 RELATÓRIO RESUMIDO DA EXECUÇÃO ORÇAMENTÁRIA
 DEMONSTRATIVO DA RECEITA CORRENTE LÍQUIDA
 ORÇAMENTO FISCAL E DA SEGURIDADE SOCIAL
 JANEIRO/2.016 A DEZEMBRO/2.016

| ESPECIFICAÇÃO | EVOLUÇÃO DA RECEITA REALIZADA NOS 12 MESES | | | | | | | | | | | | Total 12 meses | Percentual Exec. Anul |
|---|--|--------------|--------------|--------------|--------------|--------------|--------------|--------------|--------------|---------------|--------------|---------------|----------------|-----------------------|
| | 1-2016 | 2-2016 | 3-2016 | 4-2016 | 5-2016 | 6-2016 | 7-2016 | 8-2016 | 9-2016 | 10-2016 | 11-2016 | 12-2016 | | |
| RECEITAS CORRENTES (I) | 994.738,69 | 179.219,07 | 444.960,21 | 139.269,68 | 829.823,63 | 364.212,86 | 239.993,98 | 310.991,91 | 109.891,22 | 1.261.921,00 | 319.362,91 | 412.960,99 | 5.259.788,78 | 2.020.690,00 |
| IPTU | 139,28 | 499,36 | 2.333,11 | 4.286,74 | 381.628,94 | 14.266,82 | 24.713,99 | 21.694,20 | 9.932,25 | 4.782,87 | 5.571,01 | 9.528,87 | 805.234,41 | 1.231.610,00 |
| IRRF | 43.125,45 | 31.190,40 | 32.849,73 | 4.136,23 | 67.841,36 | 33.250,00 | 39.038,39 | 33.824,21 | 57.802,46 | 35.914,11 | 47.291,35 | 30.765,06 | 614.266,65 | 302.000,00 |
| ITR | 402.785,59 | 26.484,38 | 57.792,29 | 18.799,71 | 141.128,89 | 62.160,80 | 1.939,69 | 1.939,69 | 6.930,85 | 1.020.682,63 | 10.906,69 | 25.487,14 | 1.989.870,62 | 411.250,00 |
| ISSQN | 88.691,19 | 112.384,78 | 81.924,11 | 111.976,64 | 133.207,82 | 164.899,75 | 136.711,73 | 257.877,21 | 115.988,68 | 381.783,59 | 225.024,24 | 396.803,32 | 1.844.348,11 | 722.400,00 |
| Outras Receitas Tributárias | 0,00 | 0,00 | 0,00 | 0,00 | 0,00 | 0,00 | 0,00 | 0,00 | 0,00 | 0,00 | 0,00 | 0,00 | 0,00 | 0,00 |
| RECEITAS DE CONTRIBUIÇÕES | 17,28 | 37.998,38 | 51.830,04 | 48.911,96 | 55.533,45 | 40.607,71 | 72.807,02 | 106.726,24 | 27.898,25 | 123.695,78 | 40.433,24 | 28.282,76 | 736.364,32 | 488.000,00 |
| RECEITA PATROKINIAL | 9.982,40 | 12.622,30 | 2.493,25 | 22.922,31 | 41.428,52 | 44.339,82 | 20.294,23 | 15.272,11 | 231.975,15 | 12.695,19 | 10.310,01 | 16.831,91 | 463.363,79 | 76.700,00 |
| RECEITA AGRICOLA | 0,00 | 0,00 | 0,00 | 0,00 | 0,00 | 0,00 | 0,00 | 0,00 | 0,00 | 0,00 | 0,00 | 0,00 | 0,00 | 0,00 |
| RECEITA INDUSTRIAL | 0,00 | 0,00 | 0,00 | 0,00 | 0,00 | 0,00 | 0,00 | 0,00 | 0,00 | 0,00 | 0,00 | 0,00 | 0,00 | 0,00 |
| RECEITA DE SERVIÇOS | 0,00 | 0,00 | 0,00 | 0,00 | 0,00 | 0,00 | 0,00 | 0,00 | 0,00 | 0,00 | 0,00 | 0,00 | 0,00 | 0,00 |
| RECEITA DE SERVIÇOS | 66,78 | 3.444,58 | 3.444,47 | 2.882,31 | 2.066,38 | 3.001,89 | 1.896,56 | 2.997,45 | 2.143,17 | 1.620,86 | 2.132,15 | 2.349,29 | 27.533,08 | 307.300,00 |
| TRANSFERÊNCIAS CORRENTES | 2.615.563,24 | 2.610.802,25 | 2.744.066,69 | 2.362.316,73 | 2.638.812,36 | 2.207.242,39 | 2.145.513,51 | 2.029.169,73 | 1.965.596,55 | 3.412.648,78 | 3.944.277,79 | 30.311.676,47 | 27.486.000,00 | |
| Cota-Parte de FPM | 864.236,00 | 1.091.894,28 | 637.860,00 | 762.222,59 | 1.038.857,75 | 892.259,69 | 622.274,84 | 711.673,59 | 627.514,79 | 359.442,79 | 1.032.307,21 | 1.480.302,41 | 11.135.915,47 | 12.000.000,00 |
| Cota-Parte de ITR | 4.972,11 | 3.983,95 | 5.913,21 | 12.755 | 47,69 | 6,43 | 162,79 | 73,69 | 819,68 | 35.488,86 | 4.012,42 | 6.720,64 | 98.923,26 | 178.000,00 |
| Transferências de LRF/PPRF | 5.207,30 | 5.207,30 | 5.207,30 | 5.207,30 | 5.207,30 | 5.207,30 | 5.207,30 | 5.207,30 | 5.207,30 | 5.207,30 | 5.207,30 | 5.207,30 | 67.488,41 | 118.000,00 |
| Cota-Parte de ICMS | 388.878,39 | 639.841,78 | 367.862,13 | 572.058,82 | 619.022,66 | 569.288,33 | 599.371,25 | 654.927,29 | 576.628,79 | 815.027,29 | 721.507,16 | 8.226.347,79 | 7.989.000,00 | |
| Cota-Parte de IPTU | 399.494,39 | 213.768,09 | 209.796,69 | 31.066,96 | 31.066,96 | 31.066,96 | 32.017,87 | 23.888,87 | 29.217,67 | 43.381,31 | 20.876,32 | 23.366,36 | 1.691.728,88 | 700.000,00 |
| Transferências de LRF/PPRF | 1.088,34 | 6.076,35 | 8.868,96 | 9.999,00 | 10.374,69 | 6.113,88 | 8.547,52 | 8.435,09 | 9.126,99 | 10.363,66 | 10.835,08 | 709.746,50 | 2.000.000,00 | |
| Transferências - Juntas emendas | 82.943,70 | 85.651,11 | 5.862,90 | 369.243,38 | 432.625,99 | 418.212,79 | 359.862,80 | 481.142,61 | 324.156,71 | 613.075,58 | 419.377,96 | 354.272,11 | 3.600.000,00 | |
| Outras Transferências Correntes | 749.973,11 | 666.740,27 | 739.199,19 | 743.694,19 | 707.542,34 | 639.635,47 | 616.698,77 | 736.134,96 | 397.473,42 | 923.885,68 | 726.578,02 | 1.050.002,72 | 9.188.000,00 | |
| Outras Receitas Correntes | -72.424,82 | 7.019,09 | -48.567,85 | 30.579,72 | 62.743,38 | 6.420,84 | 69.832,28 | 1.212,15 | 21.285,80 | 469.172,40 | 9.519,38 | 37.890,89 | -782.087,54 | 531.000,00 |
| (-) Restos a Pagar em Exercício | -473.276,89 | -43.403,94 | -396.939,94 | -49.079,82 | -384.296,11 | -474.148,11 | -414.918,91 | -483.817,10 | -483.212,81 | -4.021.909,95 | -29.488,67 | -2.123.339,29 | -2.902.488,25 | 0,00 |
| RENTAS (II) | 0,00 | 0,00 | 0,00 | 0,00 | 0,00 | 0,00 | 0,00 | 0,00 | 0,00 | 0,00 | 0,00 | 0,00 | 0,00 | 0,00 |
| Compartilhamento - Estado Regime Par | 0,00 | 0,00 | 0,00 | 0,00 | 0,00 | 0,00 | 0,00 | 0,00 | 0,00 | 0,00 | 0,00 | 0,00 | 0,00 | 0,00 |
| Contrato para o Povo e Previdência de Ser | 0,00 | 0,00 | 0,00 | 0,00 | 0,00 | 0,00 | 0,00 | 0,00 | 0,00 | 0,00 | 0,00 | 0,00 | 0,00 | 0,00 |
| Delegação de Recurso para Formação de Fidei | 374.988,07 | 388.858,35 | 349.723,45 | 287.725,00 | 382.414,01 | 330.317,33 | 245.811,59 | 322.794,96 | 293.561,41 | 237.541,98 | 597.041,11 | 803.815,57 | 1.130.730,56 | 1.257.200,00 |
| Acordo de ICMS (RFB/1996 e RFB/07 - IN 55 | 0,00 | 0,00 | 0,00 | 0,00 | 0,00 | 0,00 | 0,00 | 0,00 | 0,00 | 0,00 | 0,00 | 0,00 | 0,00 | 0,00 |
| Total Receita Corrente | 2.674.654,57 | 2.994.412,25 | 2.951.364,73 | 2.471.698,68 | 2.469.208,42 | 2.471.711,36 | 2.536.300,79 | 2.202.438,15 | 2.202.723,28 | 2.897.614,08 | 3.703.166,17 | 4.230.060,00 | 39.357.476,00 | 31.472.200,00 |
| Total Deduções | 314.918,07 | 388.028,33 | 346.723,43 | 287.725,00 | 382.342,00 | 330.317,33 | 245.811,59 | 322.794,96 | 293.561,41 | 237.541,98 | 597.041,11 | 803.815,57 | 1.130.730,56 | 1.257.200,00 |
| RECEITA CORRENTE LÍQUIDA (III) | 2.359.736,50 | 2.606.383,92 | 2.604.641,30 | 2.183.973,68 | 2.086.866,42 | 2.141.394,03 | 2.290.489,24 | 1.900.003,10 | 1.909.181,30 | 2.660.072,10 | 3.106.125,06 | 3.426.244,43 | 38.226.745,44 | 29.215.000,00 |

J. LUIZ CESAR VALDOMERI
 CONTADOR CRC: 047071-1/0
CI-1172749-E17

 ANAIR DO RÊGO PIN
 PREFEITO

 ELLEN SABRINA DOS SANTOS
 TESOUREIRA

MUNICÍPIO DE SANTA TEREZA DO OESTE
 PODER LEGISLATIVO
 ESTADO DO PARANÁ
 RELATÓRIO DE GESTÃO FISCAL
 DEMONSTRATIVO DA DISPONIBILIDADE DE CAIXA E DOS RESTOS A PAGAR
 ORÇAMENTO FISCAL E DA SEGURIDADE SOCIAL
 JANEIRO A DEZEMBRO DE 2.016

RGF - ANEXO V (LRF, Art. 55, inciso III, alínea "a") R\$ 1,00

| DESTINAÇÃO DE RECURSOS | DISPONIBILIDADE DE CAIXA BRUTA (A) | OBRIGAÇÕES FINANCEIRAS | | | | RENTAS A PAGAR (ANTES DA INSCRIÇÃO EM RESTOS A PAGAR NÃO PROCESSADOS) (B) = (A) - (C) - (D) - (E) | RESTOS A PAGAR NÃO LIQUIDADOS DO EXERCÍCIO (F)</ |
|------------------------|------------------------------------|------------------------|--|--|--|---|--|
|------------------------|------------------------------------|------------------------|--|--|--|---|--|



MUNICÍPIO DE BRAGANEY
PODER EXECUTIVO
ESTADO DO PARANÁ
RELATÓRIO DE GESTÃO FISCAL
DEMONSTRATIVO CONSOLIDADO DA DESPESA COM PESSOAL
ORÇAMENTO FISCAL E DA SEGURIDADE SOCIAL
JANEIRO A DEZEMBRO 2016

RGF - ANEXO V (LRF, Art. 5º, inciso I, alínea "a")

R\$ 100

| DESPESA COM PESSOAL | DESPESAS EXECUTADAS | |
|---|---------------------|---|
| | (Últimos 12 Meses) | |
| | LIQUIDADAS (a) | INSCRITAS EM RESTOS A PAGAR NÃO-PROCESSADOS (b) |
| DESPESA BRUTA COM PESSOAL (I) | 8.791.788,69 | 0,00 |
| Pessoal Ativo | 8.469.289,61 | 0,00 |
| Pessoal Inativo e Pensionistas | 172.699,08 | 0,00 |
| Outras Despesas de Pessoal decorrentes de Contratos de Terceirização (§ 1º do art. 18 da LRF) | 149.800,00 | 0,00 |
| Outras Despesas de Pessoal decorrentes de Contratos de Terceirização (exceto elemento 34) | 0,00 | 0,00 |
| DESPESAS NÃO COMPUTADAS (§ 1º do art. 19 da LRF) (II) | 60.388,68 | 0,00 |
| Indenizações por Demissão e Incentivos a Demissão Voluntária | 0,00 | 0,00 |
| Decorrentes de Decisão Judicial de período anterior da apuração | 0,00 | 0,00 |
| Despesas de Exercícios Anteriores de período anterior ao da apuração | 0,00 | 0,00 |
| Inativos e Pensionistas com Recursos Vinculados | 0,00 | 0,00 |
| Instrução Normativa ICF-PR 36/2011 | 60.388,68 | 0,00 |
| Pensionistas | 10.486,70 | 0,00 |
| IRRF | 49.901,98 | 0,00 |
| DESPESA LIQUIDA COM PESSOAL (III) = (I - II) | 8.731.400,01 | 0,00 |

| APURAÇÃO DO CUMPRIMENTO DO LIMITE LEGAL | VALOR | % SOBRE RCL |
|--|---------------|-------------|
| RECEITA CORRENTE LIQUIDA - RCL (IV) | 17.947.897,99 | |
| DESPESA TOTAL COM PESSOAL - DTP (V) = (III a + III b) | 8.731.400,01 | 48,65 |
| LIMITE MÁXIMO (VI) (incisos I, II e III, art. 20 da LRF) | 10.768.738,79 | 60,00 |
| LIMITE PRUDENCIAL (VII) = (0,95 % V) (parágrafo único do art. 22 da LRF) | 10.230.301,85 | 57,00 |
| LIMITE DE ALERTA (VIII) = (0,90 % VI) inciso II do § 1º do art. 59 da LRF) | 9.691.864,91 | 54,00 |

Fonte: Sistema Eletrônico de Gestão Pública Unificada Responsável MUNICÍPIO DE BRAGANEY, emitido em 30/01/2017 às 13h e 15m.

JOSENEY VICENTE
Prefeito Municipal

LILIAN RIGAMONTI
Controladora

CINZIO FERREIRA DE AQUINO
Controlador Interno



MUNICÍPIO DE BRAGANEY
PODER EXECUTIVO
ESTADO DO PARANÁ
RELATÓRIO DE GESTÃO FISCAL
DEMONSTRATIVO CONSOLIDADO DA DISPONIBILIDADE DE CAIXA E DOS RESTOS A PAGAR
ORÇAMENTO FISCAL E DA SEGURIDADE SOCIAL
JANEIRO A DEZEMBRO DE 2016

RGF - ANEXO V (LRF, Art. 5º, inciso III, alínea "a")

R\$ 100

| DESTINAÇÃO DE RECURSOS | DISPONIBILIDADE DE CAIXA BRUTA (a) | OBRIGAÇÕES FINANCEIRAS | | | | DISPONIBILIDADE DE CAIXA LIQUIDA ANTES DA INSCRIÇÃO EM RESTOS A PAGAR NÃO-PROCESSADOS (d) = (a) - (b) - (c) - (e) | RESTOS A PAGAR NÃO LIQUIDADOS DO EXERCÍCIO (f) | EMPENHOS NÃO LIQUIDADOS CANCELADOS NÃO INSCRITOS POR INSUFICIÊNCIA FINANCEIRA (g) |
|--|------------------------------------|---------------------------------------|------------------|--|------------------|---|--|---|
| | | Restos a Pagar Liquidados e Não Pagos | | Restos a Pagar Empenhados e Não Liquidados | | | | |
| | | De Exercícios Anteriores (b) | Do Exercício (c) | De Exercícios Anteriores (e) | Do Exercício (d) | | | |
| Transferências do FUNDEF | 1.000,00 | 0,00 | 24.872,30 | 0,00 | 0,00 | 23.872,30 | 0,00 | 0,00 |
| Transferências Voluntárias | 10.574,52 | 0,00 | 0,00 | 149.222,28 | 1.000,00 | 140.647,76 | 1.600,00 | 0,00 |
| Ancoragem de Dívidas | 50.718,56 | 0,00 | 0,00 | 110.808,46 | 0,00 | 59.088,10 | 0,00 | 0,00 |
| Operações de Crédito | 0,00 | 0,00 | 0,00 | 0,00 | 0,00 | 0,00 | 0,00 | 0,00 |
| Contratos de Resgate de Financiamento Público | 0,00 | 0,00 | 0,00 | 0,00 | 0,00 | 0,00 | 0,00 | 0,00 |
| Transferências de Programas | 17.201,17 | 0,00 | 58.400,77 | 18.321,77 | 7.792,20 | 140.588,29 | 7.792,20 | 0,00 |
| Ancoragem de Prestitos em Moeda Externa - Adm | 0,00 | 0,00 | 0,00 | 0,00 | 0,00 | 0,00 | 0,00 | 0,00 |
| Valores Restos a Pagar | 54.900,00 | 0,00 | 0,00 | 0,00 | 0,00 | 54.900,00 | 0,00 | 0,00 |
| Outras Obrigações Vinculadas | 0,00 | 0,00 | 0,00 | 0,00 | 0,00 | 0,00 | 0,00 | 0,00 |
| Total Restos a Pagar (b) + (c) + (e) + (d) | 83.893,65 | 0,00 | 183.273,07 | 187.124,21 | 8.792,20 | 175.021,02 | 9.410,00 | 0,00 |
| Restos a Pagar - LRF | 119.421,11 | 0,00 | 502.425,41 | 0,00 | 0,00 | 59.957,10 | 0,00 | 0,00 |
| Total Restos a Pagar (b) + (c) + (e) + (d) + (f) | 193.314,76 | 0,00 | 685.698,48 | 0,00 | 0,00 | 234.978,12 | 0,00 | 0,00 |
| TOTAL (III) = (I + II) | 1.252.261,27 | 0,00 | 406.249,03 | 187.274,51 | 63.996,43 | 514.881,30 | 15.800,00 | 0,00 |
| REGIM. PROPRIO DE PREVIDENCIA DOS SERVIDORES | 429.112,27 | 0,00 | 92.345,11 | 0,00 | 0,00 | 96.767,36 | 0,00 | 0,00 |

Fonte: Sistema Eletrônico de Gestão Pública Unificada Responsável MUNICÍPIO DE BRAGANEY, emitido em 30/01/2017 às 13h e 15m.

JOSENEY VICENTE
Prefeito Municipal

LILIAN RIGAMONTI
Controladora

CINZIO FERREIRA DE AQUINO
Controlador Interno

SINDICATO DOS EMPREGADOS NO COMÉRCIO HOTELEIRO, SIMILARES, CONDOMÍNIO TURISMO E HOSPITALIDADE DE CASCAVEL
RECONHECIDO PELA MAT. em 03/03/1988
Rua Paraná, 2709 - Sala 401 - 4º Andar - Edifício Dom Pedro - CEP: 85812-011 - Cascavel - Paraná
Fone/Fax: (41) 3338-0304

EDITAL DE CONVOCAÇÃO
ASSEMBLEIA GERAL EXTRAORDINÁRIA

O Presidente do SINDICATO DOS EMPREGADOS NO COMÉRCIO HOTELEIRO MEIOS DE HOSPEDAGEM, RESTAURANTES, GASTRONOMIA, ALIMENTAÇÃO, PREPARADA, CONDOMÍNIOS IMOBILIÁRIOS E TURISMO E HOSPITALIDADE DE CASCAVEL E REGIÃO, no uso de suas atribuições, que lhe conferem o estatuto e a legislação vigente, pelo presente Edital CONVOCA, os associados quites com suas obrigações sindicais e CONVINDA, os demais trabalhadores em geral representados pela entidade, dos municípios de Anahy/PR, Assis Chateaubriand/PR, Boa Vista da Aparecida/PR, Braganey/PR, Cafelândia/PR, Campo Bonito/PR, Capitão Leônidas Marques/PR, Cascavel/PR, Catanduvas/PR, Caju/PR, Corbélia/PR, Diamante do Oeste/PR, Entre Rios do Oeste/PR, Formosa do Oeste/PR, Guaçu/PR, Ibema/PR, Iguaçu/PR, Itacema do Oeste/PR, Jesuítas/PR, Lindoeste/PR, Marechal Cândido Rondon/PR, Mercedes/PR, Maripá/PR, Nova Aurora/PR, Nova Santa Rosa/PR, Ouro Verde do Oeste/PR, Porto Mendes/PR, Palotina/PR, Pato Branco/PR, Quatro Pontes/PR, Santa Helena/PR, Santa Lúcia/PR, Santa Tereza do Oeste/PR, São José das Palmeiras/PR, São Pedro do Iguaçu/PR, Terra Roxa/PR, Toledo/PR, Três Barras do Paraná/PR, Tussas/PR e Vera Cruz do Oeste/PR, para participarem da ASSEMBLEIA GERAL EXTRAORDINÁRIA, que será realizada no dia 06 de fevereiro de 2017, às 15h00min em primeira convocação, no salão de convenção do Arbor Querência Hotel, sito à Rua 13 Maio 710 na Cidade de Cascavel Estado do Paraná; a fim de deliberar sobre a seguinte ordem do dia:

- Autorização para a diretoria negociar com as categorias econômicas, CONVENÇÃO COLETIVA DE TRABALHO para os empregados representados pelo sindicato com data base em 1º de maio e 1º de junho 2017;
- Estipular pisos salariais mínimos para as categorias representadas;
- Autorização para a diretoria outorgar procuração aos advogados, a fim de assessorarem a Diretoria nas negociações, e na impossibilidade de acordo ajustar dissídio coletivo de trabalho, podendo ainda eleger mediadores e árbitros;
- Autorização para a Diretoria apresentar protesto para eventual garantia da data base, e suscitar Dissídio Coletivo de Trabalho caso seja infrutíferas as negociações;
- Autorização por escrutínio secreto, a fim de deliberarem sobre a continuidade da contribuição financeira pelos empregados representados em favor do Sindicato, para manutenção dos serviços de assistências aos trabalhadores da classe, da manutenção do departamento de assistências nas homologações de rescates de contrato de trabalho, da manutenção do departamento jurídico, dos serviços sindicais, manutenção da entidade e das negociações das convenções e acordo coletivo de trabalho, de acordo com o Art. 8º parágrafo IV da Constituição da República Federativa do Brasil, e Art. 513 letra "e" da Consolidação das Leis do Trabalho, observando-se que esta será uma oportunidade para o empregado integrante de categoria manifestar-se contrário ou favorável a referida contribuição;
- Outras reivindicações de interesse da classe profissional;

OBS: O item "a" e "d" será votado por escrutínio secreto.
Não havendo na hora acima indicada "quórum" legal de 2/3 de associados para a instalação da assembleia em primeira convocação, os trabalhos serão iniciados uma hora após, no mesmo local, com qualquer número de associados e trabalhadores presentes.
Cascavel, 30 de janeiro de 2017

CI-1172724-E17
Cezari Rocha
Dir. Presidente

CÂMARA MUNICIPAL DE MARIPÁ
ESTADO DO PARANÁ
Av. General Canabarro, 579 - Fone: (44) 3687-1416 - R.S. 955-000 - MARIPÁ - PR
CNPJ 73.908.461/0001-01

PORTARIA Nº 09 / 2017

A Mesa Diretiva da Câmara Municipal de Maripá, Estado do Paraná, no uso de suas atribuições legais e de acordo com o inciso XVIII, do Art. 24, do Regimento Interno:

RESOLVE:

- Art. 1º - EXONERAR, Darcy Milani, inscrito no CPF nº 575.250.489-91 e portador do RG nº 4.185.259-39 - PR., ocupante do cargo de Provedor em Comissão de Diretor Geral, nível CCI, do Quadro de Pessoal da Câmara Municipal, a partir do 31 de janeiro de 2017.
- Art. 2º - Esta Portaria entra em vigor na data de sua publicação, revogando disposições em contrário, em especial as Portarias nºs. 01/2017 e 03/2017.

CÂMARA MUNICIPAL DE MARIPÁ, ESTADO DO PARANÁ
MARIPÁ, EM 30 DE JANEIRO DE 2017

FUCLIDES JOSÉ KREUTZ
Presidente

EDIO SARTORI
1º Secretário

ALEXANDRE ANTONIO PASTORE
2º Secretário

REGISTRE-SE E PUBLIQUE-SE
CI-1172725-E17

Município de
Campo Bonito
Adm: 2017 a 2020
Adminstrando com o povo

AVISO DE LICITAÇÃO
PREGÃO PRESENCIAL Nº 11/2017
PROCESSO Nº 19/2017

O MUNICÍPIO DE CAMPO BONITO, Estado do Paraná, comunica aos interessados que fará realizar licitação na modalidade acima, visando AQUISIÇÃO FRACIONADA DE ÓLEO LUBRIFICANTE, GRAXA, FLUIDOS PARA FREIO E RADIADOR, PARA ATENDER OS DIVERSOS SETORES DA MUNICIPALIDADE, NA MANUTENÇÃO DOS VEÍCULOS, EQUIPAMENTOS E MAQUINÁRIOS DA FROTA MUNICIPAL, EXCLUSIVO PARA MICRO EMPRESAS E EMPRESAS DE PEQUENO PORTE.

- Data de abertura: 09/02/2017
- Horário: 09h00min
- Local: Departamento de Licitações - Paço Municipal.

A íntegra do instrumento acima, poderá ser obtida junto a Divisão de compras desta Prefeitura na Rua Prefeito Darcísio Roberto Grassi nº 252, no horário das 09h00min às 16:00 h, do dia 31/01/2017 a 08/02/2017 de segunda a sexta-feira, ou solicitada via e-mail: campobonitolicitacao@yahoo.com.br, informações pelo telefone (45) 3233-1282.

PUBLIQUE-SE
Campo Bonito, 30 de Janeiro de 2017.

JOSÉ DA CUNHA
Pregoeiro

ANTONIO CARLOS DOMINIAC
Prefeito

Município de
Campo Bonito
Adm: 2017 a 2020
Adminstrando com o povo

PROCESSO Nº 09/2017
LICITAÇÃO MODALIDADE PREGÃO Nº 06/2017
AVISO DE HOMOLOGAÇÃO

Fica homologado o julgamento proferido pela Comissão de Licitação, sobre o Processo de Licitação nº 03/2015, contratação de empresa, com a finalidade de contratação de empresa, com a finalidade de concessão de oportunidades de estágios supervisionados a estudantes da educação superior, do ensino médio, da educação profissional de ensino médio e técnicos no Município de Campo Bonito - Pr, por um período de 12 meses, podendo ser prorrogado por iguais períodos, a critério da contratante, licitados através da licitação modalidade Pregão nº 06/2017, conforme Mapa Comparativo de Preços em Anexo ao Processo, a favor das seguintes empresas:

LP SERVICOS DE INTEGRAÇÃO DE ESTAGIOS LTDA ME, CNPJ 12.622.708/0001-63, COM O VALOR TOTAL DE SETE POR CENTO (07%), REFERENTE TAXA DE ADMINISTRAÇÃO PARA BOLSAS DE ESTÁGIOS EM NOSSO MUNICÍPIO.

Campo Bonito, 30 de Janeiro de 2017.

Antonio Carlos Dominiac
Prefeito Municipal

CI-1172734-E17

REPÚBLICA FEDERATIVA DO BRASIL
CARTÓRIO DE REGISTRO DE IMÓVEIS
COMARCA DE CORBÉLIA - ESTADO DO PARANÁ
ALTAIR COSTA - Oficial
CLARA HILDA BECKER - Escrevente e Substituta
VANIA COSTA PINTO - Escrevente e Substituta
Rua Violeta, 505, centro - Cx. Postal 19 - CEP. 85420-000
Fone/Fax: (41) 3242-1522 - (41) 3242-1729
E-mail: zfpco@belta.com.br

EDITAL
ALTAIR COSTA, Oficial do Cartório de Registro de Imóveis, da Comarca de Corbélia, Estado do Paraná, na forma da Lei.

FAZ SABER, aos que o presente Edital virem ou dele conhecimento tiverem, que se acha depositado em seu Cartório, situado na Rua Violeta, 505, nesta Cidade de Corbélia-PR, com determina o Artigo 19 da Lei nº 6.766, de 19.12.79, os autos contendo os documentos exigidos pelo Artigo 18 da citada Lei, referente ao loteamento denominado "JARDIM LUNARDELLI", com a área total de 86.943,00m², situado dentro do Perímetro urbano desta cidade e comarca de Corbélia-PR, de propriedade da M. L. POLLI IMÓVEIS LTDA. - ME, inscrita no CNPJ nº 18.687.755/0001-71, conforme matrícula nº 24.760, do livro 2, deste Ofício, cujo projeto foi aprovado em 04/10/2016, pela Prefeitura Municipal desta cidade, conforme Decreto nº 105/2016, o qual fica franqueado ao exame dos interessados, conforme preceitua o Parágrafo 1º do referido Artigo 19.

Corbélia, 30 de janeiro de 2016.
Clara Hilda Becker
Escrevente e Substituta

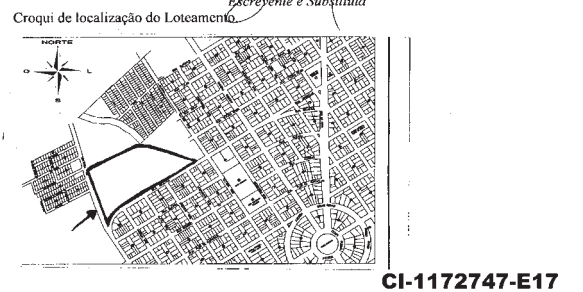

CI-1172747-E17

Município de
Campo Bonito
Adm: 2017 a 2020
Adminstrando com o povo

AVISO DE LICITAÇÃO
PREGÃO PRESENCIAL Nº 12/2017
PROCESSO Nº 20/2017

O MUNICÍPIO DE CAMPO BONITO, Estado do Paraná, comunica aos interessados que fará realizar licitação na modalidade acima, visando AQUISIÇÃO DE COMBUSTÍVEIS (GASOLINA COMUM, ALCOOL HIDRATADO, DIESEL COMUM E DIESEL S-10) PARA ABASTECIMENTO DIRETAMENTE NAS BOMBAS, CONFORME NECESSIDADE, DOS VEÍCULOS E MÁQUINAS DA FROTA MUNICIPAL E DEMAIS ESPECIFICAÇÕES DO PRESENTE EDITAL.

- Data de abertura: 09/02/2017
- Horário: 11h00min horas
- Local: Departamento de Licitações - Paço Municipal.

A íntegra do instrumento acima, poderá ser obtida junto a Divisão de compras desta Prefeitura na Rua Prefeito Darcísio Roberto Grassi nº 252, no horário das 9:00 às 16:00 h, do dia 31/01/2017 a 08/02/2017, de segunda a sexta-feira, ou solicitada via e-mail: campobonitolicitacao@yahoo.com.br, informações pelo telefone (45) 3233-1282.

PUBLIQUE-SE
Campo Bonito, 30 de Janeiro de 2017.

JOSÉ DA CUNHA
Pregoeiro

ANTONIO CARLOS DOMINIAC
Prefeito

CI-1172795-E17



PORTARIA nº 372, de 20 de janeiro de 2017.

Dispõe sobre concessão de Gratificação por Atribuição de Atividades Diversas do Cargo Ocupado à servidor efetivo da Câmara Municipal de Anahy.

O PRESIDENTE DA CÂMARA MUNICIPAL DE ANAHY, ESTADO DO PARANÁ, usando das atribuições que lhe são conferidas com base nas disposições do art. 5º da Lei Municipal nº 529/2011 (Plano de Cargos e Salários dos Servidores da Câmara Municipal de Anahy) e ainda com fundamento no art. 109 da Lei Municipal nº 338/2005 (Estatuto dos Servidores Públicos Municipais),

RESOLVE:

Art. 1º - Conceder, ao servidor CLEITON JOSÉ DAMASCENO BRAGA, portador do RG 7.099.958-7 SSP/PR, ocupante do cargo de provimento efetivo de Técnico Legislativo, a percepção de GRATIFICAÇÃO por exercer funções e atribuições diversas do cargo ocupado, com base nas disposições do art. 109, inciso I, da Lei Municipal nº 338/2005, na proporção de 40% (quarenta por cento) sobre seu vencimento básico, em razão de exercer a função de Presidente da Comissão Permanente de Licitação - CPL e Pregoeiro Oficial da Câmara Municipal de Anahy.

Art. 2º - A presente Portaria entra em vigor na data de sua publicação, com efeitos financeiros a partir de 01 de janeiro de 2017.

Câmara Municipal de Anahy/PR, aos 20 de janeiro de 2017.

Valceir Felipe
Presidente da Câmara Municipal



PORTARIA Nº 371, de 20 de janeiro de 2017.

Designa PREGOIEIRO OFICIAL e equipe de apoio, para atuarem em todos as licitações na modalidade PREGÃO realizados pela Câmara Municipal de Anahy.

O Presidente da Câmara Municipal de Anahy, Estado do Paraná, no uso de suas atribuições legais, nos termos da Lei Federal nº 10.520, de 17/07/2002, nomeia Pregoeiro e equipe de apoio para atuar nos processos licitatórios realizados pelo Poder Legislativo na modalidade Pregão Presencial,

RESOLVE:

Art. 1º - Fica designado como Pregoeiro Oficial da CÂMARA MUNICIPAL DE ANAHY - PR, o sr. CLEITON JOSÉ DAMASCENO BRAGA, servidor efetivo, inscrito no CPF nº 029.859.989-99, para atuar em todos os processos licitatórios realizados pelo Poder Legislativo na modalidade Pregão.

Art. 2º - Nomear como equipe de apoio ao Pregoeiro: PAULO ROBSON DOS SANTOS, vereador da Câmara Municipal, inscrito no CPF nº 066.957.089-32 e ERICA FERREIRA LOPES, Vereadora, inscrita no CPF nº 032.625.899-00.

Art. 3º - Determino, ainda ao procurador Jurídico da Câmara o acompanhamento e auxílio técnico jurídico à Comissão, nos procedimentos licitatórios.

Art. 4º - Esta portaria entra em vigor na data de sua publicação, revogando em especial a Portaria nº 329, de 22.02.2016.

Sede da Câmara Municipal de Anahy/PR, aos 20 de janeiro de 2017.

Valceir Felipe
Presidente



PORTARIA Nº 370, de 20 de janeiro de 2017.

Nomeia Comissão Permanente de Licitação - CPL da Câmara Municipal de Anahy.

O Presidente da CÂMARA MUNICIPAL DE ANAHY, Estado do Paraná, no uso de suas atribuições legais e em conformidade com o art. 51, da Lei Federal nº 8.666, de 21 de junho de 1993, e posteriores alterações,

RESOLVE:

Art. 1º - Ficam nomeados para compor a CPL - Comissão Permanente de Licitação, para processar e julgar todos os procedimentos licitatórios realizados pela CÂMARA MUNICIPAL DE ANAHY - PR, como membros titulares, sendo composta:

- Presidente: CLEITON JOSÉ DAMASCENO BRAGA
CPF nº 029.859.989-99
- Membros: PAULO ROBSON DOS SANTOS
CPF nº 066.957.089-32
ERICA FERREIRA LOPES
CPF nº 032.625.899-00

Parágrafo Único - O servidor e Vereadores designados neste artigo, possuem poderes para assinar documentos relativos à Licitação, cabendo, entretanto ao Presidente assinar avisos de licitações e serem vinculados ao Diário Oficial do Legislativo.

Art. 2º - Determino, ainda ao procurador Jurídico da Câmara o acompanhamento e auxílio técnico jurídico à Comissão, nos procedimentos licitatórios.

Art. 3º - Esta PORTARIA entra em vigor na data sua publicação, revogando em especial a Portaria nº 328, de 22.02.2016.

Sede da Câmara Municipal de Anahy/PR, 20 de janeiro de 2017.

Valceir Felipe
Presidente

CI-1172768-E17



EXTRATO DE CONTRATO CHAMAMENTO PÚBLICO Nº 061/2014

| CONTRATADO | CNPJ | PRORROGAÇÃO | Nº DO CONTRATO |
|---|--------------------|-------------------------|----------------|
| CHAMAMENTO PÚBLICO Nº 061/2014 | | | |
| SEGUNDO TERMO ADITIVO | | | |
| ASSOCIAÇÃO PARANAENSE DE ENSINO E CULTURA APEC | 75.517.151/0006-25 | 08/01/2017 a 08/01/2018 | 02/2015 |
| HOSPITAL DE OLHOS CENTRO OFTALMOLOGICO DE CASCAVEL LTDA | 81.270.209/0001-77 | 15/01/2017 a 15/01/2018 | 01/2016 |
| LABORATORIO DE ANALISES CLINICAS BIOTEST LTDA | 01.721.106/0001-47 | 19/01/2017 a 19/01/2018 | 04/2015 |
| TERCEIRO TERMO ADITIVO | | | |
| E. L. TEDESCO & CIA LTDA | 09.453.488/0001-87 | 19/01/2017 a 19/01/2018 | 03/2015 |
| TERMO DE RESCISÃO DE CONTRATO | | DATA RESCISÃO | |
| ENCICARIO RIO PRETO SERVIÇOS MÉDICOS S/S | 12.886.140/0001-58 | 20/01/2017 | 24/2016 |
| CABREIRA & CABREIRA CLINICA MÉDICA S/S LTDA | 11.086.356/0001-08 | 30/01/2017 | 98/2014 |

CI-1172760-E16

TRANSLUC CARGAS E ENCOMENDAS LTDA
CNPJ Nº 82.481.730/0001-16
NIRE 41202530519
CASCAVEL - PR

ATA DE REUNIÃO DE QUOTISTAS REALIZADA EM 22 DE AGOSTO DE 2016.

DATA: 22/08/2016; HORA: 10h; LOCAL: Sede social da Sociedade na Avenida Rocha Pombo, nº 970, Região do Lago, Bairro São Cristóvão, na cidade de Cascavel, Estado do Paraná, CEP 85816-540; PRESENCAS: Sócios representando a totalidade do Capital Social; PUBLICAÇÃO: Dispensadas as formalidades de convocação pelo comparecimento de todos os sócios; MESA DIRIGENTE: Presidente - ADILSON DELUCA; Secretário - ADILSON DELUCA; A) Deliberar sobre a lavratura da presente Ata em forma de sumário e sua publicação com omissão das assinaturas; B) Deliberar sobre a redução do capital social, em razão do mesmo ser excessivo em relação ao objeto social da Sociedade. DELIBERAÇÕES TOMADAS POR UNANIMIDADE: (conforme ordem do dia): A) Aprovada a lavratura da presente ata em forma de sumário e sua publicação com omissão das assinaturas; B) Aprovada a redução do Capital Social da Sociedade no valor de R\$ 1.077.118,00 (um milhão setenta e sete mil cento e dezoito reais), passando de R\$ 1.557.118,00 (um milhão quinhentos e cinquenta e sete mil cento e dezoito reais), para R\$ 480.000,00 (quatrocentos e oitenta mil reais), em virtude de tal capital ser excessivo em relação ao objeto social da Sociedade, nos termos do Art. 1.082, II, da Lei nº 10.406 de 10/01/2002; B.1) O montante reduzido será restituído à sócia ZAE ADMINISTRADORA DE BENS LTDA serão entregues 1.077.118 (um milhão setenta e sete mil cento e dezoito) quotas de capital, da seguinte forma: (i) R\$ 0,98 (noventa e oito centavos de real); (ii) R\$ 1.077.117,02 (um milhão setenta e sete mil cento e dezessete reais e dois centavos) mediante a entrega dos bens a seguir relacionados pelos valores declarados: MATRÍCULA Nº 32.996 - 3º SERVIÇO DE REGISTRO DE IMÓVEIS DA COMARCA DE CASCAVEL, ESTADO DO PARANÁ. IMÓVEL. Lote n. 3 (três), com a área de 3.477,35m² (três mil quatrocentos e setenta e sete metros trinta e cinco centímetros quadrados), oriundo da unificação dos lotes n. 3 (três), 4 (quatro), 5 (cinco), 11 (onze) e 12 (doze), da Quadra n. 1 (um), do Loteamento PACAEMBU, situado no perímetro urbano deste Município e Comarca, que confronta-se, ao norte: com a Rua Olindo Periolo, numa extensão de 66,40 metros; ao sul: com a Rua Francisco Beltrão, numa extensão de 24,00 metros, e com o lote n. 8, numa extensão de 35,35 metros; ao leste: com os lotes n. 10, 9 e 8, numa extensão de 40,00 metros, e com a Avenida Rocha Pombo, numa extensão de 40,60 metros; e ao oeste: com os lotes n. 13 e 2, numa extensão de 80,00 metros; contendo uma edificação em alvenaria, para fins comerciais, com a área de 400,00m² (quatrocentos metros quadrados), na Rua Olindo Periolo, 970. Valor: R\$ 219.224,37 (duzentos e dezenove mil duzentos e vinte e quatro reais e trinta e sete centavos); MATRÍCULA Nº 146.168 - 8º CIRCUNSCRIÇÃO DO REGISTRO DE IMÓVEIS DA COMARCA DE CURITIBA, ESTADO DO PARANÁ. IMÓVEL: Lote T ("tê"), resultante da unificação dos Lotes 23/83-A-1 (vinte e três-oitenta e três-á-um) e 23/83-B (vinte e três-oitenta e três-bê"), que por sua vez são oriundos da subdivisão da Área de 47.776,25 m², situado na Cidade Industrial de Curitiba - Área Sul, nesta Cidade de Curitiba, localizado no lado par do logradouro, de forma triangular, medindo 125,00 metros de frente para a Rua Antonio Lacerda Braga; pelo lado direito, de quem da referida rua olha, mede 231,74 metros confronta com o Lote de Indicação Fiscal 87.346.013.000 e, pelo lado esquerdo, mede 202,66 metros, onde confronta com o Lote 23/83-A-2; encerrando o perímetro e perfazendo a área total de 12.649,70 metros quadrados, sem benfeitorias. Indicação Fiscal: Setor 87 Quadra 346, Lote 104.000. AV-2/146.168 - Prot. 429.775, de 22/05/2012 - Consoante requerimento de 29 de março de 2012, devidamente assinado e com firma reconhecida e faz prova o Certificado de Vistoria de Conclusão de Obras nº 241463 (2ª via), expedido pela Prefeitura Municipal desta Cidade, em 17.05.2012 e a Certidão Negativa de Débitos Relativos às Contribuições Previdenciárias e às de Terceiros nº 000012012-14021110, emitida pela Secretaria da Receita Federal do Brasil, em 26.03.2012, confirmada via internet em 18.06.2012, os quais ficam arquivados neste Ofício. AVERBA-SE sobre o imóvel objeto da presente matrícula, a CONSTRUÇÃO de uma (01) edificação destinada ao uso de comércio e serviço geral em alvenaria, com dois (02) pavimentos e 982,76 metros quadrados de área construída, a qual tomou o nº 535 da numeração predial da Rua Antonio Lacerda Braga. AV-3/146.168 - Prot. 429.775, de 22/05/2012 - Consoante requerimento de 29 de março de 2012, devidamente assinado e com firma reconhecida e faz prova o Certificado de Vistoria de Conclusão de Obras nº 305686 (2ª via), expedido pela Prefeitura Municipal desta Cidade, em 17.05.2012 e a Certidão Negativa de Débitos Relativos às Contribuições Previdenciárias e às de Terceiros nº 000012012-14021110, emitida pela Secretaria da Receita Federal do Brasil, em 26.03.2012, confirmada via internet em 18.06.2012, os quais ficam arquivados neste Ofício. AVERBA-SE a REFORMA E AMPLIAÇÃO da edificação existente no imóvel objeto da presente matrícula, sendo a área reformada de 982,76 metros quadrados e a área ampliada em alvenaria, com dois (02) pavimentos e com 4.028,51 metros quadrados, passando a edificação, em decorrência da ampliação a ter dois (02) pavimentos e 5.010,97 metros quadrados de área construída, a qual tomou o nº 535 da numeração predial da Rua Antonio Lacerda Braga. Valor: R\$ 857.892,65 (oitocentos e cinquenta e sete mil oitocentos e noventa e dois reais e sessenta e cinco centavos). ENCERRAMENTO: Nada mais havendo a tratar, o Sr. Presidente suspendeu os trabalhos e determinou a lavratura da presente ata, que foi lida e achada conforme, sendo aprovada e assinada por todos. (Ass.) Presidente - ADILSON DELUCA; Secretário - ADILSON DELUCA; Sócios: Adilson Deluca e ZAE ADMINISTRADORA DE BENS LTDA, neste ato representada por seu administrador Adilson Deluca. Certificamos que a presente ata é descrição fiel dos assuntos tratados e faz parte do Livro de Atas de Reunião de Quotistas. Cascavel - PR, 22 de agosto de 2016.

CI-1172761-E17

PREFEITURA MUNICIPAL DE ASSIS CHATEAUBRIAND

AVISO DE ABERTURA

PREGÃO PRESENCIAL Nº. 104/2016

A Prefeitura Municipal de Assis Chateaubriand, Estado do Paraná, torna público, a nova data DE ABERTURA DO PREGÃO REGISTRO DE PREÇOS nº. 104/2016, que se encontrava suspenso, visando AQUISIÇÃO DE MOBILIÁRIOS, EQUIPAMENTOS E BRINQUEDOS PEDAGÓGICOS, DESTINADOS A IMPLANTAÇÃO DE NOVAS SALAS NOS CMEIS - CENTROS MUNICIPAIS DE EDUCAÇÃO INFANTIL, DO MUNICÍPIO DE ASSIS CHATEAUBRIAND, que ocorreria no dia 28 de setembro de 2016, passando para o dia 20 (vinte) de março de 2017 às 09:00 (nove) horas

Protocolo: até 08:30 (oito horas e trinta Minutos); Abertura: 09:00 (nove horas).

Aos 27 de janeiro de 2017.

Marcel Henrique Micheletto
CI-1172767-E17
Prefeito Municipal



MUNICÍPIO DE MARIPÁ

ESTADO DO PARANÁ
Rua Luiz de Camões, 437 - CEP 85.955-000 - Fone/Fax: (44) 3687-1262
e-mail: governo@maripa.pr.gov.br / site: www.maripa.pr.gov.br
CNPJ 95.583.571/0001-02



EXTRATO DE PUBLICAÇÕES

EXTRATO DE ADITIVOS
PROCESSO LICITATÓRIO Nº 134/2016
INEXIGIBILIDADE Nº 008/2016

Contrato de nº 064/2016 - 1º ADITIVO
CONTRATADO: VIG GINECOLÓGICA E OBSTETRICIA LTDA - ME
OBJETO: Prestação de Serviços Médicos na Área de Ginecologia/Obstetrícia com profissional habilitado para prestar serviços, conforme a necessidade e demanda da Secretaria de Saúde do Município de Maripá/PR, com profissional habilitado para prestação dos serviços.
MOTIVO: Prazo de Execução e Valor
Prazo de Execução do objeto contratado em mais 06 (seis) meses, a partir do dia 20/01/2017, passando de agora em diante ter como prazo final de Execução da 20/01/2017.
VALOR ADITIVO: É de R\$ 22.200,00 (vinte e dois mil e duzentos reais), sendo estimativa de até 100(cem) Consultas/mês, sendo o valor da consulta de R\$ 37,00 (Trinta e sete reais), o valor contratual atualizado passa a ser de R\$ 44.400,00 (Quarenta e quatro mil e quatrocentos reais)
DATA DE ASSINATURA 20 de janeiro de 2017.

PROCESSO LICITATÓRIO Nº 152/2016
TOMADA DE PREÇOS Nº 020/2016

Contrato de nº 089/2016 - 2º ADITIVO
CONTRATADO: LOWMETAL SERVIÇOS METALURGICOS LTDA
OBJETO: "Executar o fechamento lateral e frontal da quadra de esportes da Escola Municipal Professor Leopoldo Kuroki na sede do Município de Maripá/PR.
MOTIVO: Prazo de Execução e Meta Física
Valor Aditivo: É de R\$ 1.506,60 (um mil quinhentos e seis reais e sessenta centavos), perfazendo valor contratual atualizado de R\$ 86.931,74 (oitenta e seis mil novecentos e trinta e um reais e setenta e quatro centavos).
Prazo de Execução: Em mais 30 (trinta) dias, a partir do dia 25/01/2017, passando de agora em diante ter como prazo final de Execução no dia 24 de fevereiro de 2017.
Data de Assinatura 25 de janeiro de 2017.

EXTRATOS DE CONTRATOS
CONTRATO Nº 002/2017
PROCESSO LICITATÓRIO Nº 002/2017
DISPENSA Nº 002/2017

CONTRATADA: APAE - ASSOCIAÇÃO DE PAIS E AMIGOS DOS EXCEPCIONAIS PALOTINA
OBJETO: Prestar serviços de assistência social no que se diz respeito a melhoria da qualidade de vida das pessoas com necessidades especiais para atender os municípios do município de Maripá/PR.
VALOR: É de R\$ 36.900,00 (Trinta e seis mil e novecentos reais), sendo pago o valor Fixo de R\$ 205,00 (Duzentos e cinco reais por pessoa/mês, e para atendimento de até 18 pessoas/mês.
FORMA DE PAGAMENTO: Dia 10 (dez) de cada mês, após a execução de serviço, respeitando-se a tramitação do empenho e mediante emissão de regular documentação.
PRAZO DE EXECUÇÃO: Do período de 15 de fevereiro de 2017 a 20 de dezembro de 2017, tendo um intervalo de férias do dia 17 de julho de 2017 a 21 de julho de 2017.
PRAZO DE VIGÊNCIA: É de 12 (doze) meses contados a partir da assinatura do contrato.
DATA DE ASSINATURA 24 de janeiro de 2017.

Documentos na íntegra disponíveis no diário oficial eletrônico do Município de Maripá - Endereço: www.maripa.pr.gov.br. 1

EXTRATO DE PUBLICAÇÕES

RATIFICAÇÃO DO PROCESSO LICITATÓRIO Nº 008/2017
DISPENSA DE LICITAÇÃO Nº 003/2017

Considerando o Parecer Jurídico emitido pela Assessoria de Assuntos Jurídicos desta Administração Municipal.

Fica aprovado a justificativa exarada pela Comissão Permanente de Licitação, relativo ao Processo Licitatório nº 008/2017 referente a Dispensa de Licitação nº 003/2017, que tem por finalidade a Contratação de Entidade sem fins lucrativos para Prestação de Serviços Profissionais Técnicos na realização de Formação Continuada dos educadores e professores da rede municipal de ensino do Município de Maripá/PR, com carga horária de 24 horas nos dias 01 e 02 de fevereiro de 2017.

Fica a Secretaria de Administração encarregada de promover a publicação do extrato da citada justificativa, bem como a exaração dos documentos respectivos, para a plena execução do objeto, cumpridas as formalidades legais.

Publique-se
Maripá PR, 30 de janeiro de 2017.
Jonis Szejnol

SECRETÁRIO DE GOVERNO
EXTRATO DE JUSTIFICATIVA DE DISPENSA DE LICITAÇÃO

1 - PROCESSO DE DISPENSA DE LICITAÇÃO Nº: 003/2017
2 - OBJETO: Contratação de Entidade sem fins lucrativos para Prestação de Serviços Profissionais Técnicos na realização de Formação Continuada dos educadores e professores da rede municipal de ensino do Município de Maripá/PR, com carga horária de 24 horas nos dias 01 e 02 de fevereiro de 2017.

3 - FORNECEDOR: AMOP - ASSOCIAÇÃO DOS MUNICÍPIOS DO OESTE DO PARANÁ, CNPJ 75.907.576/0001-36
4 - VALOR: O Valor Global é de R\$ 5.399,30 (Cinco mil trezentos e noventa e nove reais e trinta centavos).

5 - FUNDAMENTAÇÃO LEGAL: Inciso XIII do Artigo 24 da Lei Federal nº 8.666/93.
6 - DOTAÇÃO ORÇAMENTÁRIA:

02 - Executivo Municipal
007 - Secretaria de Educação, Cultura e Desportos
12.361.0003.2013 - Manutenção de Ensino Fundamental.

3.3.90.39.65.01 - Aperfeiçoamento da Educação Básica
Fonte: 103
12.365.0003.2018 - Manutenção de Creches
3.3.90.39.65.01 - Aperfeiçoamento da Educação Básica
Fonte: 103

AVISO DE LICITAÇÃO - TOMADA DE PREÇOS Nº 003/2017
O MUNICÍPIO DE MARIPÁ, Estado do Paraná, comunica aos interessados que fará realizar licitação na modalidade acima, visando à Contratação de Empresa especializada para execução de pavimentação polidétrica com pedra irregular na rodovia municipal denominada MR 401 do Município de Maripá/PR, com extensão de 1.100 metros lineares/ 6500 m², conforme memorial descritivo, especificações técnicas, projetos, e especificações no Edital.

Tipo de Licitação: Menor Preço no regime de Empreitada por Preço Global
Data de abertura dos Envelopes: 16/02/2017
Horário das sessões: 09h00min
Local: Sala de Reuniões do Paço Municipal
O Edital estará disponível no site www.maripa.pr.gov.br ou poderá ser obtido junto ao Departamento de Compras deste Município, situada a Rua Luiz de Camões, 437 - Maripá - PR, no horário de expediente, de segunda a sexta-feira, e mediante solicitação para o e-mail compras@maripa.pr.gov.br.

Maripá PR, 30 de janeiro de 2017
Anita Rüdigger Jordan - Presidente - Port. 007/2017 - Comissão Permanente de Licitações

Documentos na íntegra disponíveis no diário oficial eletrônico do Município de Maripá - Endereço: www.maripa.pr.gov.br. 2

CI-1172782-E17



CÂMARA MUNICIPAL DE CÉU AZUL
ESTADO DO PARANÁ

PORTARIA Nº. 006/17, 30 de janeiro de 2017.

Constitui Comissões Permanentes da Câmara Municipal de Céu Azul, e dá outras providências.

O PRESIDENTE DA CÂMARA MUNICIPAL DE CÉU AZUL, Estado do Paraná, no uso de suas atribuições legais,

RESOLVE:

Art. 1º Constituir as Comissões Permanentes da Câmara Municipal de Céu Azul - PR, para a Primeira Sessão Legislativa, da Décima Segunda Legislatura, conforme segue:

I COMISSÃO DE LEGISLAÇÃO, JUSTIÇA E REDAÇÃO:

Presidente - Maria Margareth Alves
Relator - Adriano José Swidzikiewicz
Membro - Darcy João Borchart

II COMISSÃO DE ADMINISTRAÇÃO TRIBUTÁRIA, FINANCEIRA E ORÇAMENTÁRIA:

Presidente - Darci Rieger
Relatora - Maria Margareth Alves
Membro - Adriano José Swidzikiewicz

III COMISSÃO DE OBRAS, VIAÇÃO E SERVIÇOS:

Presidente - Enivaldo Gregório Dalmás
Relator - Darci Rieger
Membro - Darcy João Borchart

IV COMISSÃO DE EDUCAÇÃO, SAÚDE, AÇÃO SOCIAL E HABITAÇÃO

Presidente - Maria Margareth Alves
Relator - Adriano José Swidzikiewicz
Membro - Claudete de Sá Maranhão Rheinheimer

V COMISSÃO DE AGRICULTURA E MEIO AMBIENTE:

Presidente - Darci Rieger
Relator - Adriano José Swidzikiewicz
Membro - Telmo da Silva Cardoso

VI COMISSÃO DE INDÚSTRIA, COMERCIO E TURISMO:

Presidente - Adriano José Swidzikiewicz
Relatora - Enivaldo Gregório Dalmás
Membro - Mario Mittmann

VII COMISSÃO DE ÉTICA PARLAMENTAR:

Presidente - Enivaldo Gregório Dalmás
Relator - Maria Margareth Alves
Membro - Claudete de Sá Maranhão Rheinheimer

Art. 2º A presente Portaria entra em vigor na data de sua publicação, revogadas as disposições em contrário, especialmente a Portaria nº 012/2015.

SALA DA PRESIDÊNCIA DA CÂMARA MUNICIPAL DE CÉU AZUL, em 30 de janeiro de 2017.

Eliazar José Brizolla
Presidente

Darci Rieger
1º Secretário

CI-1172738-E17



CAMARA MUNICIPAL DE IGUATU
RELATÓRIO DE GESTÃO FISCAL
DEMONSTRATIVO DA DISPONIBILIDADE DE CAIXA
ORÇAMENTO FISCAL E DA SEGURIDADE SOCIAL
JANEIRO A DEZEMBRO DE 2016

Página: 1 / 1

RGF - ANEXO 5(LRF, art. 55, Inciso III, alínea "a")

| DESTINAÇÃO DE RECURSOS | DISPONIBILIDADE DE CAIXA BRUTA (a) | OBRIGAÇÕES FINANCEIRAS (b) | DISPONIBILIDADE DE CAIXA LÍQUIDA (c) = (a - b) |
|--|------------------------------------|----------------------------|--|
| 94 Retenções em Caráter Consignatário | 0,00 | 0,00 | 0,00 |
| TOTAL DOS RECURSOS VINCULADOS (I) | 0,00 | 0,00 | 0,00 |
| 1 Recursos do Tesouro (Descentralizados) | 9.315,40 | 180,84 | 9.134,56 |
| TOTAL DOS RECURSOS NÃO VINCULADOS (II) | 9.315,40 | 180,84 | 9.134,56 |
| TOTAL (III) = (I + II) | 9.315,40 | 180,84 | 9.134,56 |
| REGIME PRÓPRIO DE PREVIDÊNCIA DOS SERVIDORES | 0,00 | 0,00 | 0,00 |

CI-1172745-E17



MUNICÍPIO DE VERA CRUZ DO OESTE

CNPJ: 78.101.821/0001-01 Rua Rui Barbosa, 202 - Centro - Fone/Fax (45)3267-8000 ESTADO DO PARANÁ
CEP: 85845-000

DIVISÃO DE COMPRAS E LICITAÇÕES

AVISO DE EDITAL DE CHAMAMENTO PÚBLICO Nº 001/17 CREDECIMENTO A PREFEITURA MUNICIPAL DE VERA CRUZ DO OESTE. Estado do Paraná, inscrita no CNPJ/MF sob o nº 78.101.821/0001-01, com sede à Rua Rui Barbosa, 202, CEP 85.845-000, nesta Cidade - Estado do Paraná, torna público aos interessados que durante o período de 01/02/2017 a 01/02/2018, das 8:00 às 11:30 e das 13:30 às 17:30 horas, no endereço acima citado, estará Credenciando profissionais/empresas para prestação de serviços na área de medicina, sendo médico clínico geral e enfermeiro(a) para compor a Equipe Saúde da Família, médico ginecologista e médico psiquiatra para atender nas unidades básicas de saúde e Fisioterapia para compor a equipe do NASF e/ou Acadêmias de Saúde no município de Vera Cruz do Oeste, conforme condições estabelecidas no edital e da minuta do contrato, que estarão à disposição dos interessados junto ao Departamento de Licitações desta Prefeitura Municipal, na forma da Lei nº 8.666/93 e respectivas alterações, e demais legislações aplicáveis. Maiores informações poderão ser obtidas, a contar desta data, no endereço acima indicado ou pelo telefone (0xx45) 3267-8043 ou e-mail licitacaoveracruz@hotmail.com ou www.veracruz.pr.gov.br. Vera Cruz do Oeste, 30 de janeiro de 2017. Ednei Sgobi Prefeito Municipal **AVISO DE LICITAÇÃO PREGÃO PRESENCIAL SRP Nº 001/17 A PREFEITURA MUNICIPAL DE VERA CRUZ DO OESTE.** Estado do Paraná, inscrita no CNPJ/MF sob o nº 78.101.821/0001-01, com sede à Rua Rui Barbosa, 202, CEP 85.845-000, nesta Cidade, Estado do Paraná, convoca os interessados a participarem da licitação a ser realizada no dia 14/02/2017 às 09:00 horas, na sala de licitações da Prefeitura Municipal de Vera Cruz do Oeste, no endereço acima indicado, na modalidade PREGÃO PRESENCIAL - SRP, na forma da Lei 10.520/02, Decretos 3.555/00 e 5.504/05, Decreto Municipal 1.689/06 e 1.908/08 e Lei nº 8.666/93 e respectivas alterações, objetivando o registro de preços para eventual aquisição de combustível diesel S10 filtrado e abastecido na bomba, conforme solicitado individualmente por veículo, para atender a frota da secretaria de Viação, Obras, Transporte e Urbanismo; Secretaria de Educação, Cultura e Esportes e Secretaria de Saúde de Vera Cruz do Oeste, nas condições fixadas no Edital de Pregão Presencial - SRP nº 001/17 e seus Anexos, sendo a presente licitação do tipo MENOR PREÇO POR ITEM. O presente edital e demais informações encontram-se à disposição para verificação e/ou aquisição por parte dos interessados junto ao Departamento de Licitações de segunda a sexta-feira, das 08:00 às 12:00 e das 13:30 às 17:30 horas ou pelo Fone/Fax: (45) 3267-8043 ou e-mail licitacaoveracruz@hotmail.com ou www.veracruz.pr.gov.br. Vera Cruz do Oeste, 30 de janeiro de 2017. Inêia Apa Forgiarini Fantinel Progoeira **AVISO DE LICITAÇÃO PREGÃO PRESENCIAL SRP Nº 002/17 A PREFEITURA MUNICIPAL DE VERA CRUZ DO OESTE.** Estado do Paraná, inscrita no CNPJ/MF sob o nº 78.101.821/0001-01, com sede à Rua Rui Barbosa, 202, CEP 85.845-000, nesta Cidade, Estado do Paraná, convoca os interessados a participarem da licitação a ser realizada no dia 16/02/2017 às 09:00 horas na sala de licitações da Prefeitura Municipal de Vera Cruz do Oeste, no endereço acima indicado, na modalidade PREGÃO PRESENCIAL - SRP, na forma da Lei 10.520/02, Decretos 3.555/00 e 5.504/05, Decreto Municipal 1.689/06 e 1.908/08 e Lei nº 8.666/93 e respectivas alterações, objetivando registro de preços para eventual contratação de empresa para prestação de serviços de auto elétrica com aplicação de peças para manutenção de veículos leves, vans, camionetes, microônibus, ônibus, caminhões, tratores, máquinas pesadas e implementos agrícolas de reboque do município de Vera Cruz do Oeste, nas condições fixadas no Edital de Pregão Presencial - SRP nº 002/17 e seus Anexos, sendo a presente licitação do tipo MENOR PREÇO POR ITEM. O presente edital e demais informações encontram-se à disposição para verificação e/ou aquisição por parte dos interessados junto ao Departamento de Licitações de segunda a sexta-feira, das 08:00 às 12:00 e das 13:30 às 17:30 horas ou pelo Fone/Fax: (45) 3267-8043 ou e-mail licitacaoveracruz@hotmail.com ou www.veracruz.pr.gov.br. Vera Cruz do Oeste, 30 de janeiro de 2017. Inêia Apa Forgiarini Fantinel Progoeira

DOCUMENTOS NA ÍNTEGRA, NO DIÁRIO OFICIAL.

SITE: <http://www.veracruz.pr.gov.br>

CI-1172778-E17



Município de Capitão Leônidas Marques

Estado do Paraná CNPJ 78.208.834/0001-59
Fone: 3286-8400 - Fax: 3286-8440 - E-mail: pmcalema@certto.com.br
CEP: 85790-000 - Av. Tancredo Neves, 502 - Capitão Leônidas Marques - PR

PORTARIA Nº 45/2017

O Prefeito Municipal de Capitão Leônidas Marques, Estado do Paraná, no uso de suas atribuições legais,

RESOLVE

Art. 1º - **CONCEDER** (Três) DIÁRIAS ao Prefeito Municipal, Senhor CLAUDIOMIRO QUADRI, em virtude de Viagem à Curitiba-PR nos dias 31 de Janeiro a 02 de Fevereiro de 2017, para participar da eleição da AMP - Associação dos Municípios do Paraná e audiências com o Presidente da Assembleia Legislativa do Estado do Paraná, Sr Ademar Traiano, e Secretarias e Órgãos abaixo relacionados.

- Casa Civil;
- Secretaria Estadual de Saúde - SESA;
- Instituto das Águas;
- Sanepar;
- Copel;

Art. 2º - Esta Portaria entra em vigor na data de sua publicação, revogadas as disposições em contrário.

Gabinete do Prefeito Municipal de Capitão Leônidas Marques, Estado do Paraná, em 30 de Janeiro de 2017.

CLAUDIOMIRO QUADRI
PREFEITO MUNICIPAL

CI-1172796-E17



MUNICÍPIO DE BRAGANEY
Estado do Paraná
Av. Arthur Pereira, 860 - Centro - Braganey/Pr - CEP 85.430-000 - Fone/Fax: (45) 3243-1235
E-mail: adm@braganey.pr.gov.br - CNPJ-MF 78.121.902/0001-73

2º TERMO ADITIVO DO CONTRATO Nº. 008/2015

O MUNICÍPIO DE BRAGANEY, CNPJ nº 78.121.902/0001-73, com sede na Arthur Pereira, nº 860, nesta cidade, neste ato representado pelo Prefeito Municipal, Sr. ODAIR GUERREIRO OLIVEIRA, portador da CI/RG nº 5.689.696-1 SSP/PR e do Cartão do CPF nº 965.472.949-00, ora denominado CONTRATANTE e a empresa GERAL PARA ADMINISTRAÇÃO PÚBLICA LTDA - ME, neste ato representado pelo Sr. PAULO HENRIQUE FIGUEIREDO, portador da CI/RG nº 9.272.616-9 e inscrito no CPF/MF nº 051.444.409-67, firmam o presente SEGUNDO TERMO ADITIVO do contrato 008/2015, pelos termos da proposta da CONTRATADA e pelas cláusulas a seguir expressas, definidoras dos direitos, obrigações e responsabilidades das partes. **CLÁUSULA PRIMEIRA - DE PRAZO:** Fica prorrogado o prazo de vigência do contrato nº 008/2015 para mais 12 (doze) meses, passando o novo prazo de vigência vigorar do dia 27/01/2017 até 28/01/2018.

Braganey - PR, 27 de janeiro de 2017.
Odair Guerreiro Oliveira
Prefeito Municipal

CI-1172781-E17



Município de CAMPO BONITO

Administrando com o povo 2017 a 2020

Portaria 46/2017.

Súmula: Nomeia a Conselho Municipal de Assistência Social para o biênio 2015/2017.

O Prefeito Municipal de Campo Bonito, Estado do Paraná no uso de suas atribuições legais:

RESOLVE.

Art 1º Ficam nomeados e instituídos, até a Conferência Municipal de Assistência Social 2017, os membros titulares e suplentes do Conselho Municipal da Assistência Social - CMAS, para a gestão 2015-2017, de Campo Bonito - PR, da seguinte forma:

I - Representantes do Poder Executivo Municipal.

Secretaria Municipal de Ação Social
Márcia da Aparecida Pazzinato - Titular
Solange Teixeira - Suplente

Secretaria Municipal de Saúde
Dirce Oliveira Costa - Titular
Roseli Ribeiro Sobral Hiemench - Suplente

Secretaria Municipal de Finanças
Catiana Neri Lopes - Titular
Sandra de Souza - Suplente

II - Representante da Sociedade Civil

1 - Entidade Assistencial - APAE
Verônica Aparecida Stompo - Titular
Márcia Cristina Goslar - Suplente

2 - Usuários
Lurdes de Brito Diniz - Titular
Selma Cristina Alves - suplente

3 - Trabalhador do Setor
Lúidia Maria de Magalhães - Titular
Lilabel Mirian Simioni Machado - suplente

Art 2º Esta Portaria entra em vigor na data de sua publicação revogada as disposições em contrário e em especial a Portaria 156/2016.

Campo Bonito, 30 de Janeiro de 2017.

ANTONIO CARLOS DOMINIAK
Prefeito

CI-1172784-E17



PROVOPAR - AÇÃO SOCIAL DE SANTA TEREZINHA DE ITAIPU

Fone (45)3541-1698
CNPJ nº 81.507.196/0001-07

EDITAL DE CONVOCAÇÃO - 002/2017

ELEIÇÃO DO CONSELHO FISCAL

A Presidente do PROVOPAR-AÇÃO SOCIAL DE SANTA TEREZINHA DE ITAIPU, Sra. Ellis Regina Busato Eberhard, na forma estabelecida no Estatuto da Entidade **CONVOCA** os munícipes para **Assembléia Geral**, a ter lugar no Provopar, situado à Rua Rio de Janeiro, nº 707, Parque dos Estados(ao lado do supermercado Nandi Parque), dia **07 de Fevereiro de 2017** às 18h30 em primeira chamada ou às 19h com a presença de qualquer número de pessoas para tal.

O CONSELHO FISCAL será composto por oito integrantes na seguinte forma:

- CONSELHO FISCAL EFETIVO (04 INTEGRANTES)
- CONSELHO FISCAL SUPLENTE (04 INTEGRANTES)

Todos os munícipes interessados em registrar chapas para a eleição que o façam até dia 06 de fevereiro de 2017, às 17h na sala do PROVOPAR.

Santa Terezinha de Itaipu, 30 de janeiro de 2017.

Ellis Regina B. Eberhard
Presidente

CI-1172800-E17



Município de Lindoeste

E-mail: licitacao@lindoeste.pr.gov.br
AV. Marechal Cândido Rondon, s/n - Telefax (45) 3237-8000
CEP 85826-000 - LINDOESTE - PARANÁ
CNPJ 80.881.315/0001-92

AVISO DE LICITAÇÃO Nº 018/2017
PREGÃO PRESENCIAL Nº 010/2017

O MUNICÍPIO DE LINDOESTE, Estado do Paraná, com a devida autorização expedida pelo Excelentíssimo Senhor Prefeito JOSÉ RONALDO PEDRO, de conformidade com o disposto na Lei nº 8.666, de 21/06/1993, na Lei nº 10.520, de 17/07/2002, no Decreto nº 3.555, de 08/08/2000 e na Lei Complementar nº 123/2006 de 14/12/2006, Lei Municipal 428/2009 de 02/06/2009, torna público que será realizado no dia 10/02/2017, procedimento de licitação, na modalidade PREGÃO na forma PRESENCIAL, do tipo MENOR PREÇO, por item, sendo este exclusivo para micro empresa e empresa de pequeno porte, sediadas no âmbito local, cujo objeto é a aquisição de gêneros alimentícios para manutenção das atividades das Secretarias Municipais, em conformidade com as especificações constantes nos anexos do Pregão Presencial nº 010/2017.

RECEBIMENTO DAS PROPOSTAS: até as 08:30 horas do dia 10/02/2017 (Horário de Brasília).

INFORMAÇÕES SOBRE O PREGÃO: O edital poderá ser obtido no Departamento de Licitação da Prefeitura Municipal de Lindoeste, ou através de email licitacao@lindoeste.pr.gov.br ou no endereço eletrônico www.lindoeste.pr.gov.br.

Lindoeste, 30 de janeiro de 2017.

Polyanna Tibes Camplo
Pregoeira Municipal

CI-1172786-E17



Prefeitura Municipal de Boa Vista da Aparecida

Estado do Paraná
CNPJ 78.121.985/0001-09
Av. Cícero Barbosa Sobrinho, 1190 - Centro - Fone/Fax (45) 3287-1331 - 85780-000 - Boa Vista da Aparecida - Paraná

RETIFICAÇÃO DE AVISO DE LICITAÇÃO

PREGÃO PRESENCIAL Nº 001/2017

O MUNICÍPIO DE BOA VISTA DA APARECIDA, Estado do Paraná, comunica aos interessados que, tendo em vista a alteração no item 2 (dois), sub item 2.1.2, fará realizar licitação na modalidade acima, do tipo "menor preço por item", visando à aquisição parcelada de produtos integrantes da merenda escolar e gás de cozinha para as escolas e centros de educação infantil municipais, com a seguinte retificação de data de abertura:

- Data de abertura: 10/02/2017
- Horário: 13h30min
- Local: Sala de Reuniões - Paço Municipal

A íntegra do instrumento acima poderá ser obtida pessoalmente nesta Prefeitura na Avenida Cícero Barbosa Sobrinho, 1190, no horário das 07h30min às 11h30min e das 13h às 17 horas de segunda a sexta-feira, ou pelo site: www.boavistadaaparecida.pr.gov.br, informações pelo telefone (45) 3287-1331.

PUBLIQUE-SE

Boa Vista da Aparecida, 27 de janeiro de 2017.

Leonir Antunes dos Santos
Prefeito Municipal

CI-1172769-E17



Prefeitura Municipal de Boa Vista da Aparecida

Estado do Paraná
CNPJ 78.121.985/0001-09
Av. Cícero Barbosa Sobrinho, 1190 - Centro - Fone/Fax (45) 3287-1331 - 85780-000 - Boa Vista da Aparecida - Paraná

PREFEITURA MUNICIPAL DE BOA VISTA DA APARECIDA

ERRATA AO EDITAL DE LICITAÇÃO
EDITAL PREGÃO PRESENCIAL 004-2017

Tendo em vista um equívoco na digitação do Objeto no Aviso do Edital de Pregão Presencial 004-2017, RETIFICADO abaixo:

Onde se lê:

Aquisição de equipamentos para os polos de academias da saúde e para a clínica de fisioterapia do município de Boa Vista da Aparecida.

Leia-se:

Aquisição parcelada de material escolar e material didático para a secretaria municipal de educação e escolas municipais. Devião a presente RETIFICAÇÃO ficar alterada a data de abertura da presente licitação conforme abaixo:

Onde se lê:

- Data de abertura: 09/02/2017
- Horário: 09h00min
- Local: Sala de Reuniões - Paço Municipal

Leia-se:

- Data de abertura: 10/02/2017
- Horário: 09h00min
- Local: Sala de Reuniões - Paço Municipal

Portamencem inutilizadas as demais disposições do referido Aviso.

Boa vista da Aparecida - Pr, em 27de janeiro de 2017.

Leonir Antunes dos Santos
Prefeito Municipal

CI-1172770-E17



Prefeitura Municipal de Boa Vista da Aparecida

Estado do Paraná
CNPJ 78.121.985/0001-09
Av. Cícero Barbosa Sobrinho, 1190 - Centro - Fone/Fax (45) 3287-1331 - 85780-000 - Boa Vista da Aparecida - Paraná

AVISO DE LICITAÇÃO

PREGÃO PRESENCIAL Nº 008/2017

O MUNICÍPIO DE BOA VISTA DA APARECIDA, Estado do Paraná, comunica aos interessados que fará realizar licitação na modalidade acima, do tipo "menor preço por lote", visando a aquisição parcelada de material de insumos para o Hospital Municipal.

- Data de abertura: 13/02/2017
- Horário: 08h30min
- Local: Sala de Reuniões - Paço Municipal

A íntegra do instrumento acima poderá ser obtida pessoalmente nesta Prefeitura na Avenida Cícero Barbosa Sobrinho, 1190, no horário das 07h30min às 11h30min e das 13h às 17 horas de segunda a sexta-feira, ou pelo site: www.boavistadaaparecida.pr.gov.br, informações pelo telefone (45) 3287-1331.

PUBLIQUE-SE

Boa Vista da Aparecida, 30 de janeiro de 2017.

Leonir Antunes dos Santos
Prefeito Municipal

CI-1172771-E17



CÂMARA MUNICIPAL DE MARIPÁ

ESTADO DO PARANÁ
e-mail: contato@camaramaripa.pr.gov.br
Av. General Canabarro, 579 - Fone: (41) 3687-1418 - 85.955-000 - MARIPÁ - PR
CNPJ 73.909.491/0001-51

PORTARIA Nº 09 / 2017

A Mesa Diretiva da Câmara Municipal de Maripá, Estado do Paraná, no uso de suas atribuições legais e de acordo com o inciso XVIII, do Art. 24, do Regimento Interno:

RESOLVE:

Art. 1º - **EXONERAR**, Darci Milani, inscrito no CPF nº 575.250.489-91 e portador do RG nº 4.185.259-39 - PR., ocupante do cargo de Provedor em Comissão de Diretor Geral, nível CCI, do Quadro de Pessoal da Câmara Municipal, a partir de 31 de janeiro de 2017.

Art. 2º - Esta Portaria entra em vigor na data de sua publicação, revogando disposições em contrário, em especial as Portarias nº. 01/2017 e 03/2017.

CÂMARA MUNICIPAL DE MARIPÁ, ESTADO DO PARANÁ
MARIPÁ, EM 30 DE JANEIRO DE 2017

Euclides José Kreutz
1º Secretário

Edio Sartori
1º Secretário

Aldemir Antonio Pastore
2º Secretário

REGISTRE-SE E PUBLIQUE-SE

CI-1172727-E17



CÂMARA MUNICIPAL DE MARIPÁ

ESTADO DO PARANÁ
e-mail: contato@camaramaripa.pr.gov.br
Av. General Canabarro, 579 - Fone: (41) 3687-1418 - 85.955-000 - MARIPÁ - PR
CNPJ 73.909.491/0001-51

EXTRATO DE PORTARIAS PARA CONCESSÃO DE DIÁRIAS
JANEIRO 2017

PORTARIA Nº. 07/2017

Beneficiário: DARCI MILANI.
Cidade destino: Palmitina e Toledo - PR.
Motivo da viagem: Tratar do Registro das Atas de posse do Prefeito, Vice-Prefeito e Vereadores para legislação 2017-2020 e Alteração do Responsável Legal do Poder Legislativo na Receita Federal.
Dias: Entre os dias 02 e 20/01/2017.
Número de diárias concedidas: 01 Diária Regional.

PORTARIA Nº. 08/2017

Beneficiário: EUCLIDES JOSÉ KREUTZ.
Cidade destino: Curitiba-PR.
Motivo da viagem: Realizar visita técnica no Tribunal de Contas do estado do Paraná para tratar de assuntos relativos ao Concurso público da Câmara de Vereadores e visita a Assembleia Legislativa para tratar de assuntos de interesse do Município.
Dias: 25 e 26 de janeiro de 2017.
Número de diárias concedidas: 02 Diárias.

CÂMARA MUNICIPAL DE MARIPÁ, ESTADO DO PARANÁ
MARIPÁ, EM 30 DE JANEIRO DE 2017

Euclides José Kreutz
Presidente

CI-1172726-E17

MUNICÍPIO DE LINDOESTE - PR
 RELATÓRIO DA GESTÃO FISCAL
DEMONSTRATIVO DA DÍVIDA CONSOLIDADA LÍQUIDA
 ORÇAMENTOS FISCAL E DA SEGURIDADE SOCIAL
 JANEIRO A DEZEMBRO 2016

RGF - ANEXO 2 (LRF, art. 55, inciso I, alínea "b")

| DÍVIDA CONSOLIDADA | SALDO DO EXERCÍCIO ANTERIOR | SALDO DO EXERCÍCIO DE 2016 | |
|---|-----------------------------|----------------------------|----------------------|
| | | Até o 1º Semestre | Até o 2º Semestre |
| DÍVIDA CONSOLIDADA - DC (I) | 63.961,67 | 21.804,02 | 950.790,33 |
| Divida Mobiliária | 0,00 | 0,00 | 0,00 |
| Divida Contratual | 63.961,67 | 21.804,02 | 950.790,33 |
| Interna | 63.961,67 | 21.804,02 | 950.790,33 |
| Externa | 0,00 | 0,00 | 0,00 |
| Precatórios Posteriores a 05/05/2000 (Inclusive) - Vencidos e não Pagos | 0,00 | 0,00 | 0,00 |
| Outras Dívidas | 0,00 | 0,00 | 0,00 |
| DEDUÇÕES (II) | 1.320.788,49 | 956.197,02 | 464.858,12 |
| Disponibilidade de Caixa Bruta | 1.630.778,69 | 2.379.705,57 | 1.625.042,15 |
| Demais Haveres Financeiros | 0,00 | 5.583,46 | 5.785,51 |
| (-) Restos a Pagar Processados (Exceto Precatórios) | 309.990,20 | 1.429.092,01 | 1.165.969,54 |
| DÍVIDA CONSOLIDADA LÍQUIDA (DCL) (III) = (I - II) | -1.256.826,82 | -934.393,00 | 485.932,21 |
| RECEITA CORRENTE LÍQUIDA - RCL | 15.579.750,59 | 15.942.149,26 | 17.724.249,92 |
| % da DC sobre a RCL [(I) / RCL] | 0,41% | 0,14% | 5,36% |
| % da DCL sobre a RCL [(III) / RCL] | -8,07% | -5,86% | 2,74% |
| LIMITE DEFINIDO POR RESOLUÇÃO DO SENADO FEDERAL - 120% | 18.695.700,71 | 19.130.579,11 | 21.269.099,90 |
| LIMITE DE ALERTA (inciso III do § 1º do art. 59 da LRF) - 108% | 16.826.130,64 | 17.217.521,20 | 19.142.189,91 |

DETALHAMENTO DA DÍVIDA CONTRATUAL

| DÍVIDA CONTRATUAL (IV = V + VI + VII + VIII) | SALDO DO EXERCÍCIO ANTERIOR | SALDO DO EXERCÍCIO DE 2016 | |
|--|-----------------------------|----------------------------|-------------------|
| | | Até o 1º Semestre | Até o 2º Semestre |
| DÍVIDA DE PPP (V) | 0,00 | 0,00 | 0,00 |
| PARCELAMENTO DE DÍVIDAS (VI) | 63.961,67 | 21.804,02 | 0,00 |
| De Tributos | 0,00 | 0,00 | 0,00 |
| De Contribuições Sociais | 63.961,67 | 21.804,02 | 0,00 |
| Previdenciárias | 63.961,67 | 21.804,02 | 0,00 |
| Demais Contribuições Sociais | 0,00 | 0,00 | 0,00 |
| Do FGTS | 0,00 | 0,00 | 0,00 |
| Com Instituição Não Financeira | 0,00 | 0,00 | 0,00 |
| DÍVIDA COM INSTITUIÇÃO FINANCEIRA (VII) | 0,00 | 0,00 | 0,00 |
| Interna | 0,00 | 0,00 | 0,00 |
| Externa | 0,00 | 0,00 | 0,00 |
| DEMAIS DÍVIDAS CONTRATUAIS (VIII) | 0,00 | 0,00 | 0,00 |

OUTROS VALORES NÃO INTEGRANTES DA DC

| PRECATORIOS ANTERIORES A 05/05/2000 | SALDO DO EXERCÍCIO ANTERIOR | SALDO DO EXERCÍCIO DE 2016 | |
|---|-----------------------------|----------------------------|-------------------|
| | | Até o 1º Semestre | Até o 2º Semestre |
| PRECATORIOS POSTERIORES A 05/05/2000 | 0,00 | 0,00 | 0,00 |
| INSUFICIENCIA FINANCEIRA | 0,00 | 0,00 | 0,00 |
| DEPOSITOS | 0,00 | 0,00 | 0,00 |
| RP NÃO-PROCESSADOS DE EXERCÍCIOS ANTERIORES | 635.659,29 | 87.257,71 | 128.910,36 |

OUTROS VALORES NÃO INTEGRANTES DA DC

| ANTECIPAÇÕES DE RECEITA ORÇAMENTÁRIA - ARO | SALDO DO EXERCÍCIO ANTERIOR | SALDO DO EXERCÍCIO DE 2016 | |
|--|-----------------------------|----------------------------|-------------------|
| | | Até o 1º Semestre | Até o 2º Semestre |
| ANTECIPAÇÕES DE RECEITA ORÇAMENTÁRIA - ARO | 0,00 | 0,00 | 0,00 |

REGIME PREVIDENCIÁRIO

| DÍVIDA CONSOLIDADA PREVIDENCIÁRIA | SALDO DO EXERCÍCIO ANTERIOR | SALDO DO EXERCÍCIO DE 2016 | |
|--|-----------------------------|----------------------------|-------------------|
| | | Até o 1º Semestre | Até o 2º Semestre |
| DÍVIDA CONSOLIDADA PREVIDENCIÁRIA (IV) | 0,00 | 0,00 | 0,00 |
| Passivo Atuarial | 0,00 | 0,00 | 0,00 |
| Outras Dívidas - Inclusive precatórios vencidos e não pagos | 0,00 | 0,00 | 0,00 |
| DEDUÇÕES (V) | 0,00 | 0,00 | 0,00 |
| Disponibilidade de Caixa Bruta | 0,00 | 0,00 | 0,00 |
| Investimentos | 0,00 | 0,00 | 0,00 |
| Demais Haveres Financeiros | 0,00 | 0,00 | 0,00 |
| (-) Restos a pagar processados (exceto precatórios) | 0,00 | 0,00 | 0,00 |
| OBRIGAÇÕES NÃO INTEGRANTES DA DC | 0,00 | 0,00 | 0,00 |
| DÍVIDA CONSOLIDADA LÍQUIDA PREVIDENCIÁRIA (VI) = (IV - V) | 0,00 | 0,00 | 0,00 |

1. Se o saldo apurado for negativo, ou seja, se o total do Ativo Disponível mais os Haveres Financeiros for menor que Restos a Pagar Processados, não deverá ser informado nessa linha, mas sim na linha da "Insuficiência Financeira", das Obrigações não integrantes da Dívida Consolidada - DC. Assim quando o cálculo de DEDUÇÕES (II) for negativo, colocar um "-" (traço) nessa linha.

Lindoeste, 30/01/2017

MARCOS HILARIO DE CONTI
 SECRETARIO DE FINANÇAS

VIVIANA ANDREA PERIN DOS SANTOS
 CONTADORA

SILVIO DE SOUZA
 PREFEITO MUNICIPAL

CI-1172805-E17

MUNICÍPIO DE LINDOESTE - PR
 RELATÓRIO DE GESTÃO FISCAL
DEMONSTRATIVO CONSOLIDADO DA DISPONIBILIDADE DE CAIXA
 ORÇAMENTOS FISCAL E DA SEGURIDADE SOCIAL
 JANEIRO A DEZEMBRO 2016/SEMESTRE JULHO - DEZEMBRO

RGF - Anexo 5 (LRF, art. 55, Inciso III, alínea "a")

| DESTINAÇÃO DE RECURSOS | DISPONIBILIDADE DE CAIXA BRUTA (a) | OBRIGAÇÕES FINANCEIRAS (b) | DISPONIBILIDADE DE CAIXA LÍQUIDA (c) = (a - b) |
|---|------------------------------------|----------------------------|--|
| | | | |
| B.FIN.GESTAO PROG BOLSA FAM CAD UN (GSUAS)(U) | 985,77 | 0,00 | 985,77 |
| B.FIN.PROT SOCIAL ESPEC MED COMPLEX -FNAS(U) | 2.275,92 | 0,00 | 2.275,92 |
| BLAFB - ASSISTENCIA FARMACEUTICA | 4.565,27 | 0,00 | 4.565,27 |
| BLMAC- ATENCAO DE MEDIA E ALTA COMPLEXIBILIDADE AM | 74.959,58 | 0,00 | 74.959,58 |
| BLMAC- ATENCAO DE MEDIA E ALTA COMPLEXIBILIDADE F-496 | 50,00 | 8.050,00 | (8.000,00) |
| BLOCO FINANCIAMENTO DA PROTECAO SOCIAL BASICA(SUAS) | 75.389,58 | 8.069,60 | 67.319,98 |
| Bloco Investimento Serv Saude-Portaria 204/2007 | 181.955,01 | 11.706,00 | 170.249,01 |
| BLVGS - Vigilancia em Saude | 40.528,22 | 21.465,64 | 19.062,58 |
| BLVGS - Vigilancia em Saude - Exerc.Aterior | (7,80) | 0,00 | (7,80) |
| CIDE (LEI10866/04) | 4.663,24 | 0,00 | 4.663,24 |
| Componente para Qualificação da Gestão (SUAS) | 18.353,94 | 7.860,00 | 10.493,94 |
| CONVENIO AQUISICAO DE EQUIPAMENTOS PROP. 14-001- FNS/MSAUDE | 57.804,07 | 25.348,00 | 32.456,07 |
| CONVENIO BRINCADEIRAS NA COMUNIDADE- FIA | 278,40 | 0,00 | 278,40 |
| CONVENIO MINIS CIDADES - PAVIMENT POLIEDRICA L 491 | 0,00 | 0,20 | (0,20) |
| COSIP - Iluminacao Publica | 16.449,26 | 11.066,31 | 5.382,95 |
| CV M.CIDADES RECAPE (P-1016593-06-2014) | 42.541,75 | 38.751,85 | 3.789,90 |
| CV M.I.NACIONAL -Pontes e Bueiros | 16.360,38 | 0,00 | 16.360,38 |
| CV MAPA -MAQUINAS - 2014 | 0,00 | 81.500,00 | (81.500,00) |
| CV PAR-Infraest Escolar - MEC/FNDE - PROINFANCIA | 772,76 | 0,00 | 772,76 |
| CV SEAB-2014 | 0,00 | 48.416,79 | (48.416,79) |
| CV SEDU - INFRAEST URB -CALÇADAS | 0,00 | 90.873,34 | (90.873,34) |
| Educação / 5% sobre Transf. Constitucionais | (27.786,64) | 30.707,21 | (8.493,85) |
| EXECUÇÃO DO PROG EST QUALIF CONSELHOS SAUDE - PQCMS- CUSTI | 4.654,12 | 0,00 | 4.654,12 |
| FEAS INCENTIVO III | 12.944,15 | 8.006,80 | 4.937,35 |
| FUNDEF 40% | 2.078,44 | 11.751,41 | (9.672,97) |
| MDE / Salario Educacao | 25,23 | 0,00 | 25,23 |
| MDE/PDDE - Programa Dinheiro Direto na escola | 720,00 | 0,00 | 720,00 |
| MSAUDE - AIHS - Hospital Municipal | 6.129,79 | 5.657,76 | 472,03 |
| Operação Credito _Pavimentação Vias I | 0,00 | 71.881,86 | (71.881,86) |
| PROGRAMA ESTADUAL ASSISTENCIA FARMACEUTICA F- 328 | 0,00 | 13.534,37 | (13.534,37) |
| PROGRAMA ESTADUAL ASSISTENCIA FARMACEUTICA | 38.029,43 | 1.805,63 | 36.223,80 |
| PROGRAMA ESTADUAL DE GESTAO DE SOLOS E AGUA EM MICROBACIA | 104.146,40 | 0,00 | 104.146,40 |
| PROGRAMA ESTADUAL INVESTIMENTO SUS/ESTADO | 127.146,61 | 19.572,50 | 107.574,11 |
| PROGRAMA FAMILIA PARANAENSE | 1.311,93 | 0,00 | 1.311,93 |
| Programa PETE/Estadual | 51,30 | 0,00 | 51,30 |
| Retenções em caráter consignatório ocorridas no ex | 0,00 | 277,74 | (277,74) |
| ROYALTIES | 3.776,99 | 2.605,69 | 1.171,30 |
| SAUDE 15% | 171.345,56 | 66.204,66 | 105.140,90 |
| SUS/BLATB - Atencao Basica | 76.310,17 | 83.708,84 | (7.398,67) |
| SUS/BLATB - Atencao Basica- Exerc Anterior | 0,00 | 8.057,45 | (8.057,45) |
| TOTAL DOS RECURSOS VINCULADOS (I) | 1.075.080,04 | 676.879,65 | 398.200,39 |
| CV PAR-Infraest Escolar - MEC/FNDE | 2.442,06 | 0,00 | 2.442,06 |
| Educação / 25% sobre Impostos | 91.743,35 | 821,85 | 90.921,50 |
| FUNDEF 60% | 115.987,01 | 0,01 | 115.987,00 |
| GERENCIA DE TRANSITO | 9,95 | 0,00 | 9,95 |
| Infraestrutura Esportiva -Conv. Federal Mins Esport | 292.163,28 | 0,00 | 292.163,28 |

RGF - Anexo 5 (LRF, art. 55, Inciso III, alínea "a")

| DESTINAÇÃO DE RECURSOS | DISPONIBILIDADE DE CAIXA BRUTA (a) | OBRIGAÇÕES FINANCEIRAS (b) | DISPONIBILIDADE DE CAIXA LÍQUIDA (c) = (a - b) |
|---|------------------------------------|----------------------------|--|
| | | | |
| RECURSOS LIVRES | 60.045,18 | 564.532,04 | (504.486,86) |
| TAXA DE PODER DE POLICIA | (3.205,10) | 3.116,00 | (6.321,10) |
| TAXA DE PRESTACAO DE SERVICIO | (18.067,18) | 0,00 | (18.067,18) |
| TOTAL DOS RECURSOS NÃO VINCULADOS (II) | 549.962,11 | 568.469,90 | (18.507,79) |
| TOTAL (III) = (I + II) | 1.625.042,15 | 1.245.349,55 | 379.692,60 |

REGIME PRÓPRIO DE PREVIDÊNCIA DOS SERVIDORES¹

| DISPONIBILIDADE DE CAIXA BRUTA (a) | OBRIGAÇÕES FINANCEIRAS (b) | DISPONIBILIDADE DE CAIXA LÍQUIDA (c) = (a - b) |
|------------------------------------|----------------------------|--|
| 0,00 | 0,00 | 0,00 |

Fonte:
 Nota: ¹ A disponibilidade de caixa do RPPS está comprometida com o Passivo Atuarial.

Lindoeste, 30/01/2017

MARCOS HILARIO DE CONTI
 SECRETARIO DE FINANÇAS

VIVIANA ANDREA PERIN DOS SANTOS
 CONTADORA

SILVIO DE SOUZA
 PREFEITO MUNICIPAL

CI-1172806-E17

Município de Lindoeste - PR
RELATÓRIO RESUMIDO DA EXECUÇÃO ORÇAMENTÁRIA
DEMONSTRATIVO DOS RESTOS A PAGAR POR PODER E ÓRGÃO
 ORÇAMENTOS FISCAL E DA SEGURIDADE SOCIAL
 JANEIRO A DEZEMBRO 2016/SEMESTRE JULHO - DEZEMBRO
 Entidade: PREFEITURA MUNICIPAL DE LINDOESTE

RREO - Anexo 7 (LRF, art. 53, inciso IV)

| PODER/ÓRGÃO | RP PROCESSADOS E NÃO PROCESSADOS LIQUIDADOS EM EXERCÍCIOS ANTERIORES | | | | RP NÃO PROCESSADOS | | | | Saldo Total (a+b) | |
|--|--|---------------------------|-------------------|-------------|-----------------------|---------------------------|-------------------|-------------------|-------------------|------------------|
| | Em Exercício Anterior | Em 31 de Dezembro de 2015 | Pagos | Cancelados | Em Exercício Anterior | Em 31 de Dezembro de 2015 | Liquidados | Pagos | | |
| RESTOS A PAGAR (EXCETO INTRA-ORÇAMENTÁRIOS) (I) | 16.509,92 | 293.480,28 | 291.603,01 | - | 16.287,19 | 62.535,45 | 573.123,94 | 318.279,28 | 238.000,00 | 79.266,01 |
| EXECUTIVO | 16.509,92 | 293.480,28 | 291.603,01 | 0,00 | 16.287,19 | 62.535,45 | 573.123,94 | 318.279,28 | 238.000,00 | 79.266,01 |
| ADMINISTRAÇÃO DIRETA | 16.509,92 | 293.480,28 | 291.603,01 | 0,00 | 16.287,19 | 62.535,45 | 573.123,94 | 318.279,28 | 238.000,00 | 79.266,01 |
| DIVISÃO DE CULTURA | 0,00 | 2.732,31 | 2.532,56 | 0,00 | 259,72 | 0,00 | 0,00 | 0,00 | 0,00 | 259,72 |
| FUNDO DE ASSISTENCIA SOCIAL | 0,00 | 0,00 | 0,00 | 0,00 | 0,00 | 0,00 | 58.565,70 | 58.565,70 | 0,00 | 0,00 |
| FUNDO MUNICIPAL DA CRIANÇA E ADOLESCENTE | 0,00 | 2.875,66 | 2.875,66 | 0,00 | 0,00 | 0,00 | 0,00 | 0,00 | 0,00 | 0,00 |
| GOVERNO MUNICIPAL | 0,00 | 15.996,32 | 10.843,13 | 0,00 | 5.053,19 | 0,00 | 79,30 | 79,30 | 0,00 | 5.053,19 |
| SECRETARIA DE ADMINISTRAÇÃO | 1.799,94 | 38.369,78 | 38.329,61 | 0,00 | 1.899,61 | 4.448,62 | 0,00 | 0,00 | 4.448,62 | 6.387,83 |
| SECRETARIA DE AGRICULTURA, INDUSTRIA, COMERCIO E TURISMO | 7.615,38 | 34.611,78 | 37.262,18 | 0,00 | 5.004,66 | 54.697,43 | 28.972,03 | 34.862,94 | 34.942,84 | 48.416,79 |
| SECRETARIA DE ASSISTENCIA SOCIAL | 0,00 | 10.980,38 | 10.980,38 | 0,00 | 0,00 | 0,00 | 0,00 | 0,00 | 0,00 | 0,00 |
| SECRETARIA DE EDUCACAO | 0,00 | 12.680,02 | 12.680,02 | 0,00 | 0,00 | 1.029,05 | 67.504,30 | 67.504,30 | 0,00 | 1.029,05 |
| SECRETARIA DE SAUDE | 2.758,00 | 11.347,72 | 9.874,12 | 0,00 | 4.658,00 | 0,00 | 0,00 | 0,00 | 0,00 | 4.658,00 |
| SECRETARIA DE JUSTICIA COORDENACAO E TURISMO | 0,00 | 5.913,61 | 5.913,61 | 0,00 | 0,00 | 0,00 | 0,00 | 0,00 | 0,00 | 0,00 |
| SECRETARIA DE OBRAS E VIACAO | 4.342,70 | 44.692,05 | 46.317,20 | 0,00 | 529,55 | 0,00 | 56.752,34 | 56.063,34 | 0,00 | 1.209,15 |
| SECRETARIA DE SAUDE | 0,00 | 65.042,91 | 64.291,18 | 0,00 | 751,73 | 2.379,15 | 361.650,40 | 181.224,40 | 238.000,00 | 24.806,15 |
| SECRETARIA MUN ESPORTE LAZER E TURISMO | 0,00 | 6.260,10 | 6.260,10 | 0,00 | 0,00 | 0,00 | 0,00 | 0,00 | 0,00 | 0,00 |
| SECRETARIA MUNIC PLANEJAMENTO E URBANISMO | 0,00 | 2.350,12 | 2.350,12 | 0,00 | 0,00 | 0,00 | 0,00 | 0,00 | 0,00 | 0,00 |
| RESTOS A PAGAR (INTRA-ORÇAMENTÁRIOS) (II) | 0,00 | 0,00 | 0,00 | 0,00 | 0,00 | 0,00 | 0,00 | 0,00 | 0,00 | 0,00 |
| TOTAL (III) = (I + II) | 16.509,92 | 293.480,28 | 291.603,01 | 0,00 | 16.287,19 | 62.535,45 | 573.123,94 | 318.279,28 | 238.000,00 | 79.266,01 |

Lindoeste, 30/01/2017

MARCOS HILARIO DE CONTI
 SECRETARIO DE FINANÇAS

VIVIANA ANDREA PERIN DOS SANTOS
 CONTADORA

SILVIO DE SOUZA
 PREFEITO MUNICIPAL

CI-1172816-E17

Município de Lindoeste - PR
RELATÓRIO RESUMIDO DA EXECUÇÃO ORÇAMENTÁRIA
DEMONSTRATIVO DAS RECEITAS DE OPERAÇÕES DE CRÉDITO E DESPESAS DE CAPITAL
 ORÇAMENTOS FISCAL E DA SEGURIDADE SOCIAL
 JANEIRO A DEZEMBRO 2016/SEMESTRE JULHO - DEZEMBRO
 Entidade: PREFEITURA MUNICIPAL DE LINDOESTE

RREO - ANEXO 9 (LRF, art. 53, § 1º, inciso I)

| RECEITAS | PREVISÃO ATUALIZADA (a) | RECEITAS REALIZADAS (b) | SALDO NÃO REALIZADO (c) = (a - b) | | |
|---------------------|-------------------------------|--------------------------------|-----------------------------------|--|--|
| | | | | RECEITAS DE OPERAÇÕES DE CRÉDITO ^(I) | 2.290.000,00 |
| DESPESAS | DOTAÇÃO ATUALIZADA (d) | DESPESAS EMPENHADAS (e) | DESPESAS LIQUIDADAS (f) | INSCRITAS EM RESTOS A PAGAR NÃO PROCESSADOS (g) = (f-d-e) | SALDO NÃO EXECUTADO (h) = (d-f-g) |
| DESPESAS DE CAPITAL | 7.575.115,06 | 4.56 | | | |

MUNICÍPIO DE LINDOESTE - PR
RELATÓRIO RESUMIDO DA EXECUÇÃO ORÇAMENTÁRIA
DEMONSTRATIVO DAS RECEITAS E DESPESAS COM MANUTENÇÃO E DESENVOLVIMENTO DO ENSINO - MDE
ORÇAMENTOS FISCAL E DA SEGURIDADE SOCIAL
JANEIRO A DEZEMBRO 2016/SEMESTRE JULHO - DEZEMBRO
Entidade: PREFEITURA MUNICIPAL DE LINDOESTE

RREO - ANEXO X (LRF, art. 72) R\$ 1,00

| RECEITA RESULTANTE DE IMPOSTOS (caput do art. 212 da Constituição) | PREVISÃO INICIAL | PREVISÃO ATUALIZADA (a) | RECEITAS REALIZADAS | | |
|---|------------------|-------------------------|---------------------|--------------------|-------------------|
| | | | No Semestre | Até o Semestre (b) | % (c) = (b/a)x100 |
| 1- RECEITAS DE IMPOSTOS | 980.990,00 | 980.990,00 | 904.614,63 | 1.415.487,30 | 144,29 |
| 1.1- Receita Resultante do Imposto sobre a Propriedade Predial e Territorial Urbana - IPTU | 231.300,00 | 231.300,00 | 27.960,83 | 174.519,56 | 75,45 |
| 1.1.1- IPTU | 127.400,00 | 127.400,00 | 7.952,09 | 122.445,61 | 96,11 |
| 1.1.2- Multas, Juros de Mora e Outros Encargos do IPTU | 1.000,00 | 1.000,00 | 68,79 | 121,87 | 12,19 |
| 1.1.3- Dívida Ativa do IPTU | 89.000,00 | 89.000,00 | 10.299,02 | 19.679,40 | 22,11 |
| 1.1.4- Multas, Juros de Mora, Atualização Monetária e Outros Encargos da Dívida Ativa do IPTU | 23.700,00 | 23.700,00 | 9.840,93 | 32.272,68 | 136,17 |
| 1.1.5- (-) Deduções da Receita do IPTU | 9.800,00 | 9.800,00 | 0,00 | 0,00 | 0,00 |
| 1.2- Receita Resultante do Imposto sobre Transmissão Inter Vivos - ITBI | 285.500,00 | 285.500,00 | 52.560,38 | 148.961,69 | 52,04 |
| 1.2.1- ITBI | 285.500,00 | 285.500,00 | 52.560,38 | 148.961,69 | 52,04 |
| 1.2.2- Multas, Juros de Mora e Outros Encargos do ITBI | 0,00 | 0,00 | 0,00 | 0,00 | 0,00 |
| 1.2.3- Dívida Ativa do ITBI | 0,00 | 0,00 | 0,00 | 0,00 | 0,00 |
| 1.2.4- Multas, Juros de Mora, Atualização Monetária e Outros Encargos da Dívida Ativa do ITBI | 0,00 | 0,00 | 0,00 | 0,00 | 0,00 |
| 1.2.5- (-) Deduções da Receita do ITBI | 0,00 | 0,00 | 0,00 | 0,00 | 0,00 |
| 1.3- Receita Resultante do Imposto sobre Serviços de Qualquer Natureza - ISS | 339.120,00 | 339.120,00 | 740.022,40 | 912.431,89 | 269,08 |
| 1.3.1- ISS | 337.970,00 | 337.970,00 | 738.239,41 | 908.962,28 | 268,95 |
| 1.3.2- Multas, Juros de Mora e Outros Encargos do ISS | 1.150,00 | 1.150,00 | 1.782,99 | 3.469,61 | 301,71 |
| 1.3.3- Dívida Ativa do ISS | 0,00 | 0,00 | 0,00 | 0,00 | 0,00 |
| 1.3.4- Multas, Juros de Mora, Atualização Monetária e Outros Encargos da Dívida Ativa do ISS | 0,00 | 0,00 | 0,00 | 0,00 | 0,00 |
| 1.3.5- (-) Deduções da Receita do ISS | 0,00 | 0,00 | 0,00 | 0,00 | 0,00 |
| 1.4- Receita Resultante do Imposto de Renda Retido na Fonte - IRRF | 125.070,00 | 125.070,00 | 84.071,02 | 179.974,16 | 143,90 |
| 1.4.1- IRRF | 125.070,00 | 125.070,00 | 84.071,02 | 179.974,16 | 143,90 |
| 1.4.2- Multas, Juros de Mora e Outros Encargos do IRRF | 0,00 | 0,00 | 0,00 | 0,00 | 0,00 |
| 1.4.3- Dívida Ativa do IRRF | 0,00 | 0,00 | 0,00 | 0,00 | 0,00 |
| 1.4.4- Multas, Juros de Mora, Atualização Monetária e Outros Encargos da Dívida Ativa do IRRF | 0,00 | 0,00 | 0,00 | 0,00 | 0,00 |
| 1.4.5- (-) Deduções da Receita do IRRF | 0,00 | 0,00 | 0,00 | 0,00 | 0,00 |
| 1.5- Receita Resultante do Imposto Territorial Rural - ITR (CF art. 153, §4º inciso III) | 0,00 | 0,00 | 0,00 | 0,00 | 0,00 |
| 1.5.1- ITR | 0,00 | 0,00 | 0,00 | 0,00 | 0,00 |
| 1.5.2- Multas, Juros de Mora e Outros Encargos do ITR | 0,00 | 0,00 | 0,00 | 0,00 | 0,00 |
| 1.5.3- Dívida Ativa do ITR | 0,00 | 0,00 | 0,00 | 0,00 | 0,00 |
| 1.5.4- Multas, Juros de Mora, Atualização Monetária e Outros Encargos da Dívida Ativa do ITR | 0,00 | 0,00 | 0,00 | 0,00 | 0,00 |
| 1.5.5- (-) Deduções da Receita do ITR | 0,00 | 0,00 | 0,00 | 0,00 | 0,00 |
| 2- RECEITA DE TRANSFERÊNCIAS CONSTITUCIONAIS E LEGAIS | 14.487.159,50 | 14.487.159,50 | 7.259.215,81 | 13.684.095,14 | 94,46 |
| 2.1- Cota-Parte FPM | 8.478.100,00 | 8.478.100,00 | 4.984.739,89 | 8.945.981,71 | 105,52 |
| 2.1.1- Parcela referente à CF art. 159, I, alínea b | 8.023.100,00 | 8.023.100,00 | 4.389.973,93 | 8.351.215,95 | 104,09 |
| 2.1.2- Parcela referente à CF art. 159, I, alínea d e alínea e | 455.000,00 | 455.000,00 | 594.765,78 | 594.765,78 | 130,72 |
| 2.2- Cota-Parte ICMS | 4.726.200,00 | 4.726.200,00 | 2.047.255,20 | 4.099.150,21 | 86,73 |
| 2.3- ICMS-Desoneração - L.C. nº87/1996 | 28.834,50 | 28.834,50 | 15.520,44 | 31.040,61 | 107,65 |
| 2.4- Cota-Parte IPI-Exportação | 69.480,00 | 69.480,00 | 27.921,80 | 55.298,55 | 79,59 |
| 2.5- Cota-Parte ITR | 654.000,00 | 654.000,00 | 134.186,93 | 139.519,40 | 21,33 |
| 2.6- Cota-Parte IPVA | 530.545,00 | 530.545,00 | 49.551,75 | 413.104,66 | 77,86 |
| 2.7- Cota-Parte IOF-Quro | 0,00 | 0,00 | 0,00 | 0,00 | 0,00 |
| 3- TOTAL DA RECEITA BRUTA DE IMPOSTOS (1 + 2) | 15.488.149,50 | 15.488.149,50 | 8.163.830,44 | 15.999.582,44 | 97,62 |

| RECEITAS ADICIONAIS PARA FINANCIAMENTO DO ENSINO | PREVISÃO INICIAL | PREVISÃO ATUALIZADA (a) | RECEITAS REALIZADAS | | |
|--|------------------|-------------------------|---------------------|--------------------|-------------------|
| | | | No Semestre | Até o Semestre (b) | % (c) = (b/a)x100 |
| 4- RECEITA DA APLICAÇÃO FINANCEIRA DE OUTROS RECURSOS DE IMPOSTOS VINC. AO ENSINO | 0,00 | 0,00 | 304,07 | 344,05 | 0,00 |
| 5- RECEITA DE TRANSFERÊNCIAS DO FUNDE | 666.000,00 | 666.000,00 | 379.064,60 | 752.081,06 | 112,93 |
| 5.1- Transferências do Salário-Educação | 235.000,00 | 235.000,00 | 112.273,98 | 237.989,94 | 101,27 |
| 5.2- Outras Transferências do FNDE | 431.000,00 | 431.000,00 | 266.037,73 | 511.309,55 | 118,63 |
| 5.3- Aplicação Financeira dos Recursos do FNDE | 0,00 | 0,00 | 752,89 | 2.781,57 | 0,00 |
| 6- RECEITA DE TRANSFERÊNCIAS DE CONVÊNIO | 0,00 | 0,00 | 4.160,81 | 8.396,47 | 0,00 |
| 6.1- Transferências de Convênios | 0,00 | 0,00 | 0,00 | 0,00 | 0,00 |
| 6.2- Aplicação Financeira dos Recursos de Convênios | 0,00 | 0,00 | 4.160,81 | 8.396,47 | 0,00 |
| 7- RECEITA DE OPERAÇÕES DE CRÉDITO | 0,00 | 0,00 | 0,00 | 0,00 | 0,00 |
| 8- OUTRAS RECEITAS PARA FINANCIAMENTO DO ENSINO | 0,00 | 0,00 | 0,00 | 0,00 | 0,00 |
| 9- TOTAL DAS RECEITAS ADICIONAIS PARA FINANCIAMENTO DO ENSINO (4 + 5 + 6 + 7 + 8) | 666.000,00 | 666.000,00 | 383.529,28 | 790.821,58 | 114,24 |

| RECEITAS DO FUNDEB | PREVISÃO INICIAL | PREVISÃO ATUALIZADA (a) | RECEITAS REALIZADAS | | |
|---|------------------|-------------------------|---------------------|--------------------|-------------------|
| | | | No Semestre | Até o Semestre (b) | % (c) = (b/a)x100 |
| 10- RECEITAS DESTINADAS AO FUNDEB | 2.806.431,90 | 2.806.431,90 | 1.332.365,41 | 2.617.341,35 | 93,20 |
| 10.1- Cota-Parte FPM Destinada ao FUNDEB - (20% de 2.1.1) | 1.604.620,00 | 1.604.620,00 | 877.994,60 | 1.670.242,98 | 104,09 |
| 10.2- Cota-Parte ICMS Destinada ao FUNDEB - (20% de 2.2) | 945.240,00 | 945.240,00 | 409.458,98 | 819.629,97 | 86,73 |
| 10.3- ICMS-Desoneração Destinada ao FUNDEB - (20% de 2.3) | 5.786,90 | 5.786,90 | 2.586,70 | 5.690,71 | 98,68 |
| 10.4- Cota-Parte IPI-Exportação Destinada ao FUNDEB - (20% de 2.4) | 13.896,00 | 13.896,00 | 5.577,25 | 11.052,65 | 79,54 |
| 10.5- Cota-Parte ITR ou ITR Arrecadados Destinados ao FUNDEB - (20% de 2.5) | 130.800,00 | 130.800,00 | 26.337,34 | 27.903,79 | 21,33 |
| 10.6- Cota-Parte IPVA Destinada ao FUNDEB - (20% de 2.6) | 106.109,00 | 106.109,00 | 9.910,54 | 82.621,45 | 77,86 |
| 11- RECEITAS RECEBIDAS DO FUNDEB | 2.774.500,00 | 2.774.500,00 | 1.187.334,43 | 2.491.790,58 | 89,81 |
| 11.1- Transferências de Recursos do FUNDEB | 2.774.500,00 | 2.774.500,00 | 1.184.828,49 | 2.485.056,12 | 89,57 |
| 11.2- Complementação da União ao FUNDEB | 0,00 | 0,00 | 0,00 | 0,00 | 0,00 |
| 11.3- Receita de Aplicação Financeira dos Recursos do FUNDEB | 0,00 | 0,00 | 2.505,94 | 6.704,46 | 0,00 |
| 12- RESULTADO LÍQUIDO DAS TRANSFERÊNCIAS DO FUNDEB (11.1 - 10) | -31.931,90 | -31.931,90 | -147.536,92 | -132.285,23 | 414,27 |
| ACRÉSCIMO RESULTANTE DAS TRANSFERÊNCIAS DO FUNDEB | 0,00 | 0,00 | 0,00 | 0,00 | 0,00 |
| DECRESCIMO RESULTANTE DAS TRANSFERÊNCIAS DO FUNDEB | 31.931,90 | 31.931,90 | 147.536,92 | 132.285,23 | 414,27 |

| DESPESAS DO FUNDEB | DOTAÇÃO INICIAL | DOTAÇÃO ATUALIZADA (d) | DESPESAS EXECUTADAS | | |
|--|-----------------|------------------------|---------------------|--------------------|-------------------|
| | | | No Semestre | Até o Semestre (e) | % (f) = (e/d)x100 |
| 13- PAGAMENTO DOS PROFISSIONAIS DO MAGISTÉRIO | 1.896.000,00 | 2.246.000,00 | 1.085.418,54 | 2.118.679,50 | 94,33 |
| 13.1- Com Educação Infantil | 0,00 | 0,00 | 0,00 | 0,00 | 0,00 |
| 13.2- Com Ensino Fundamental | 1.896.000,00 | 2.246.000,00 | 1.085.418,54 | 2.118.679,50 | 94,33 |
| 14- OUTRAS DESPESAS | 878.400,00 | 538.400,00 | 0,00 | 282.977,26 | 0,00 |
| 14.1- Com Educação Infantil | 0,00 | 0,00 | 0,00 | 0,00 | 0,00 |
| 14.2- Com Ensino Fundamental | 878.400,00 | 538.400,00 | 0,00 | 282.977,26 | 0,00 |
| 15- TOTAL DAS DESPESAS DO FUNDEB (13 + 14) | 2.774.400,00 | 2.784.400,00 | 1.085.418,54 | 2.401.656,76 | 86,25 |

| DEDUÇÕES PARA FINS DE LIMITE DO FUNDEB PARA PAGAMENTO DOS PROFISSIONAIS DO MAGISTÉRIO | | VALOR |
|--|--|-------|
| 16- RESTOS A PAGAR INSCRITOS NO EXERCÍCIO SEM DISPONIBILIDADE FINANCEIRA DE RECURSOS DO FUNDEB | | 0,00 |
| 17- DESPESAS CUSTEADAS COM O SUPERÁVIT FINANCEIRO, DO EXERCÍCIO ANTERIOR, DO FUNDEB | | 0,00 |
| 18- TOTAL DAS DEDUÇÕES CONSIDERADAS PARA FINS DE LIMITE DO FUNDEB (16 + 17) | | 0,00 |
| 19- MÍNIMO DE 60% DO FUNDEB NA REMUNERAÇÃO DO MAGISTÉRIO COM EDUCAÇÃO INFANTIL E ENSINO FUNDAMENTAL I ((13 - 16) / (11) x 100) % | | 85,03 |

| CONTROLE DA UTILIZAÇÃO DE RECURSOS NO EXERCÍCIO SUBSEQUENTE | | VALOR |
|---|--|-------|
| 20 - RECURSOS RECEBIDOS DO FUNDEB EM 2015 QUE NÃO FORAM UTILIZADOS | | 0,00 |
| 21 - DESPESAS CUSTEADAS COM O SALDO DO ITEM 20 ATÉ O 1º TRIMESTRE DE 2016 * | | 0,00 |

| RECEITAS COM AÇÕES TÍPICAS DE MDE | | | | | |
|--|------------------|-------------------------|---------------------|--------------------|-------------------|
| RECEITAS COM AÇÕES TÍPICAS DE MDE | PREVISÃO INICIAL | PREVISÃO ATUALIZADA (a) | RECEITAS REALIZADAS | | |
| | | | No Semestre | Até o Semestre (b) | % (c) = (b/a)x100 |
| 22- IMPOSTOS E TRANSFERÊNCIAS DESTINADAS À MDE (25% de 3ª) | 3.867.037,38 | 3.867.037,38 | 2.040.957,61 | 3.774.895,61 | 97,62 |

| DESPESAS COM AÇÕES TÍPICAS DE MDE | | | | | |
|--|-----------------|------------------------|---------------------|--------------------|-------------------|
| DESPESAS COM AÇÕES TÍPICAS DE MDE | DOTAÇÃO INICIAL | DOTAÇÃO ATUALIZADA (d) | DESPESAS EXECUTADAS | | |
| | | | No Semestre | Até o Semestre (e) | % (f) = (e/d)x100 |
| 23- EDUCAÇÃO INFANTIL | 136.950,00 | 136.950,00 | 73.097,92 | 115.655,79 | 751,00 |
| 23.1- Despesas Custeadas com Recursos do FUNDEB | 0,00 | 0,00 | 0,00 | 0,00 | 0,00 |
| 23.2- Despesas Custeadas com Outros Recursos de Impostos | 136.950,00 | 136.950,00 | 73.097,92 | 115.655,79 | 751,00 |
| 24- ENSINO FUNDAMENTAL | 3.586.464,00 | 4.156.741,18 | 1.591.629,87 | 3.472.376,26 | 83,54 |
| 24.1- Despesas Custeadas com Recursos do FUNDEB | 2.774.400,00 | 2.784.400,00 | 1.085.418,54 | 2.401.656,76 | 86,25 |
| 24.2- Despesas Custeadas com Outros Recursos de Impostos | 812.064,00 | 1.372.341,18 | 543.704,60 | 1.138.727,34 | 82,98 |
| 24.9- (-) Dedução de Despesas Indefinidamente Contabilizadas | 0,00 | 0,00 | -37.493,27 | -68.007,84 | 0,00 |
| 25- ENSINO MÉDIO | 0,00 | 0,00 | 0,00 | 0,00 | 0,00 |
| 26- ENSINO SUPERIOR | 0,00 | 0,00 | 0,00 | 0,00 | 0,00 |
| 27- ENSINO PROFISSIONAL NÃO INTEGRADO AO ENSINO REGULAR | 0,00 | 0,00 | 0,00 | 0,00 | 0,00 |
| 28- OUTRAS | 0,00 | 0,00 | 0,00 | 0,00 | 0,00 |
| 29- TOTAL DAS DESPESAS COM AÇÕES TÍPICAS DE MDE (23 + 24 + 25 + 26 + 27 + 28) | 3.723.414,00 | 4.292.691,18 | 1.664.727,79 | 3.588.783,05 | 83,60 |

| DEDUÇÕES CONSIDERADAS PARA FINS DE LIMITE CONSTITUCIONAL | | VALOR |
|---|--|-------------|
| 30- RESULTADO LÍQUIDO DAS TRANSFERÊNCIAS DO FUNDEB = (12) | | -132.285,23 |

| OUTRAS INFORMAÇÕES PARA CONTROLE | | VALOR |
|--|--|--------------|
| 30- RESULTADO LÍQUIDO DAS TRANSFERÊNCIAS DO FUNDEB = (12) | | -132.285,23 |
| 31- DESPESAS CUSTEADAS COM A COMPLEMENTAÇÃO DO FUNDEB NO EXERCÍCIO | | 0,00 |
| 32- RECEITA DE APLICAÇÃO FINANCEIRA DOS RECURSOS DO FUNDEB ATÉ O BIMESTRE = (50 N) | | 6.704,46 |
| 33- DESPESAS CUSTEADAS COM O SUPERÁVIT FINANCEIRO, DO EXERCÍCIO ANTERIOR, DO FUNDEB | | 0,00 |
| 34- DESPESAS CUSTEADAS COM O SUPERÁVIT FINANCEIRO, DO EXERCÍCIO ANTERIOR, DE OUTROS RECURSOS DE IMPOSTOS | | 0,00 |
| 35- RESTOS A PAGAR INSCRITOS NO EXERCÍCIO SEM DISPONIBILIDADE FINANCEIRA DE RECURSOS DE IMPOSTOS VINCULADOS AO ENSINO* | | 0,00 |
| 36- CANCELAMENTO, NO EXERCÍCIO, DE RESTOS A PAGAR INSCRITOS COM DISPONIBILIDADE FINANCEIRA DE RECURSOS DE IMPOSTOS VINCULADOS AO ENSINO = (48 g) | | 0,00 |
| 37- TOTAL DAS DEDUÇÕES CONSIDERADAS PARA FINS DE LIMITE CONSTITUCIONAL (30 + 31 + 32 + 33 + 34 + 35 + 36) | | -125.580,77 |
| 38- TOTAL DAS DESPESAS PARA FINS DE LIMITE ((23 + 24) - (37)) | | 3.714.363,82 |
| 39- MÍNIMO DE 25% DAS RECEITAS RESULTANTES DE IMPOSTOS EM MDE (38) / (3) x 100) % | | 24,60 |

| OUTRAS DESPESAS CUSTEADAS COM RECEITAS ADICIONAIS PARA FINANCIAMENTO DO ENSINO | DOTAÇÃO INICIAL | DOTAÇÃO ATUALIZADA (d) | DESPESAS EXECUTADAS | | |
|--|-----------------|------------------------|---------------------|--------------------|-------------------|
| | | | No Semestre | Até o Semestre (e) | % (f) = (e/d)x100 |
| 40- DESPESAS CUSTEADAS COM A APLICAÇÃO FINANCEIRA DE OUTROS RECURSOS DE IMPOSTOS VINCULADOS AO ENSINO | 0,00 | 0,00 | 0,00 | 0,00 | 0,00 |
| 41- DESPESAS CUSTEADAS COM A CONTRIBUIÇÃO SOCIAL DO SALÁRIO-EDUCAÇÃO | 227.500,00 | 270.891,18 | 103.109,69 | 270.137,46 | 97,56 |
| 42- DESPESAS CUSTEADAS COM OPERAÇÕES DE CRÉDITO | 0,00 | 0,00 | 0,00 | 0,00 | 0,00 |
| 43- DESPESAS CUSTEADAS COM OUTRAS RECEITAS PARA FINANCIAMENTO DO ENSINO | 345.700,00 | 494.003,32 | 255.673,95 | 430.929,48 | 87,23 |
| 44- TOTAL DAS OUTRAS DESPESAS CUSTEADAS COM RECEITAS ADICIONAIS PARA FINANCIAMENTO DO ENSINO (40 + 41 + 42 + 43) | 573.200,00 | 770.894,50 | 358.783,64 | 701.066,94 | 90,94 |
| 45- TOTAL GERAL DAS DESPESAS COM MDE (29 + 44) | 4.296.614,00 | 5.063.585,08 | 2.023.511,43 | 4.289.849,99 | 84,72 |

| RESTOS A PAGAR INSCRITOS COM DISPONIBILIDADE FINANCEIRA DE RECURSOS DE IMPOSTOS VINCULADOS AO ENSINO | | SALDO ATÉ O SEMESTRE | CANCELADO EM 2016 (g) |
|--|--|----------------------|-----------------------|
| 46- RESTOS A PAGAR DE DESPESAS COM MDE | | 44.031,48 | 0,00 |

| FLUXO FINANCEIRO DOS RECUR | |
|----------------------------|--|
|----------------------------|--|

Município de Lindoeste - PR
RELATÓRIO RESUMIDO DA EXECUÇÃO ORÇAMENTÁRIA
DEMONSTRATIVO DA RECEITA DE IMPOSTOS LÍQUIDA E DAS DESPESAS PRÓPRIAS COM
AÇÕES E SERVIÇOS PÚBLICOS DE SAÚDE
ORÇAMENTOS FISCAL E DA SEGURIDADE SOCIAL
JANEIRO A DEZEMBRO 2016/SEMESTRE JULHO - DEZEMBRO
Entidade: PREFEITURA MUNICIPAL DE LINDOESTE

| RECEITAS PARA APURAÇÃO DA APLICAÇÃO EM AÇÕES E SERVIÇOS PÚBLICOS DE SAÚDE | PREVISÃO INICIAL | PREVISÃO ATUALIZADA (a) | RECEITAS REALIZADAS | |
|---|----------------------|-------------------------|----------------------|--------------|
| | | | Até o Semestre (b) | |
| | | | Até o Semestre (b) | % (b/a)*100 |
| RECEITAS DE IMPOSTOS LÍQUIDA (I) | 980.990,00 | 980.990,00 | 1.415.487,30 | 144,29 |
| Imposto Predial e Territorial Urbano - IPTU | 117.600,00 | 117.600,00 | 122.445,61 | 104,12 |
| Imposto sobre Transmissão de Bens Inter vivos - ITBI | 285.500,00 | 285.500,00 | 148.561,69 | 52,04 |
| Imposto sobre Serviços de Qualquer Natureza - ISS | 337.970,00 | 337.970,00 | 906.952,28 | 268,35 |
| Imposto de Renda Relativo ao Forno - IRRF | 125.070,00 | 125.070,00 | 179.974,16 | 143,90 |
| Multas, Juros de Mora e Outros Encargos dos Impostos | 2.150,00 | 2.150,00 | 3.591,48 | 167,05 |
| Dívida Ativa dos Impostos | 89.000,00 | 89.000,00 | 19.678,40 | 22,11 |
| Multas, Juros de Mora e Outros Encargos da Dívida Ativa | 23.700,00 | 23.700,00 | 32.272,68 | 136,17 |
| RECEITA DE TRANSFERÊNCIAS CONSTITUCIONAIS E LEGAIS (II) | 14.032.159,50 | 14.032.159,50 | 13.089.329,38 | 93,28 |
| Cota-Parte FPM | 8.023.100,00 | 8.023.100,00 | 8.351.215,95 | 104,09 |
| Cota-Parte ITR | 654.000,00 | 654.000,00 | 139.519,40 | 21,33 |
| Cota-Parte IPVA | 530.545,00 | 530.545,00 | 413.104,66 | 77,86 |
| Cota-Parte ICMS | 4.726.200,00 | 4.726.200,00 | 4.099.150,21 | 86,73 |
| Cota-Parte IPI-Exportação | 69.480,00 | 69.480,00 | 55.298,55 | 79,59 |
| Compensação Financeira Provenientes de Impostos e Transferências Constitucionais | 28.834,50 | 28.834,50 | 31.040,61 | 107,65 |
| Desoneração ICMS (LC 87/96) | 28.834,50 | 28.834,50 | 31.040,61 | 107,65 |
| Outras | 0,00 | 0,00 | 0,00 | 0,00 |
| TOTAL DAS RECEITAS PARA APURAÇÃO DA APLICAÇÃO EM AÇÕES E SERVIÇOS PÚBLICOS DE SAÚDE (III) = (I) + (II) | 15.013.149,50 | 15.013.149,50 | 14.504.816,68 | 96,61 |

| RECEITAS ADICIONAIS PARA FINANCIAMENTO DA SAÚDE | PREVISÃO INICIAL | PREVISÃO ATUALIZADA (c) | RECEITAS REALIZADAS | |
|--|---------------------|-------------------------|---------------------|---------------|
| | | | Até o Semestre (d) | |
| | | | Até o Semestre (d) | % (d/c)*100 |
| TRANSFERÊNCIA DE RECURSOS DO SISTEMA ÚNICO DE SAÚDE-SUS | 1.056.605,00 | 1.056.605,00 | 1.270.956,04 | 120,29 |
| Provenientes da União | 734.625,00 | 734.625,00 | 1.093.462,24 | 148,85 |
| Provenientes dos Estados | 241.200,00 | 241.200,00 | 177.493,80 | 73,59 |
| Provenientes de Outros Municípios | 80.780,00 | 80.780,00 | 0,00 | 0,00 |
| Outras Receitas do SUS | 0,00 | 0,00 | 0,00 | 0,00 |
| TRANSFERÊNCIAS VOLUNTÁRIAS | 7.000,00 | 7.000,00 | 456.515,61 | 65,21 |
| RECEITAS DE OPERAÇÕES DE CRÉDITO VINCULADAS À SAÚDE | 0,00 | 0,00 | 0,00 | 0,00 |
| OUTRAS RECEITAS PARA FINANCIAMENTO DA SAÚDE | 0,00 | 0,00 | 0,00 | 0,00 |
| TOTAL RECEITAS ADICIONAIS PARA FINANCIAMENTO DA SAÚDE | 1.063.605,00 | 1.063.605,00 | 1.727.471,65 | 162,42 |

| DESPESAS COM SAÚDE (Por Grupo de Natureza da Despesa) | DOTAÇÃO INICIAL | DOTAÇÃO ATUALIZADA (e) | DESPESAS EMPENHADAS | | DESPESAS LIQUIDADAS | |
|---|-----------------|------------------------|---------------------|-------------|---------------------|-------------|
| | | | Até o Semestre (f) | | Até o Semestre (g) | |
| | | | Até o Semestre (f) | % (f/e)*100 | Até o Semestre (g) | % (g/e)*100 |
| DESPESAS CORRENTES | 5.147.148,27 | 5.537.195,87 | 4.661.542,45 | 84,19 | 4.658.628,47 | 84,13 |
| Personal e Encargos Sociais | 0,00 | 0,00 | 0,00 | 0,00 | 0,00 | 0,00 |
| Juros e Encargos da Dívida | 2.331.989,00 | 2.262.489,00 | 1.954.469,72 | 86,39 | 1.954.469,72 | 86,39 |
| Outras Despesas Correntes | 1.182,00 | 1.182,00 | 0,00 | 0,00 | 0,00 | 0,00 |
| DESPESAS DE CAPITAL | 2.813.977,27 | 3.273.524,87 | 2.707.072,73 | 82,70 | 2.704.158,75 | 82,61 |
| Investimentos | 80.017,00 | 1.692.684,45 | 968.362,50 | 57,21 | 963.534,50 | 56,93 |
| Inversões Financeiras | 77.914,00 | 1.690.581,45 | 968.362,50 | 57,28 | 963.534,50 | 56,40 |
| Outras | 0,00 | 0,00 | 0,00 | 0,00 | 0,00 | 0,00 |

| DESPESAS COM SAÚDE (Por Grupo de Natureza da Despesa) | DOTAÇÃO INICIAL | DOTAÇÃO ATUALIZADA (e) | DESPESAS EMPENHADAS | | DESPESAS LIQUIDADAS | |
|---|---------------------|------------------------|---------------------|--------------|---------------------|--------------|
| | | | Até o Semestre (f) | | Até o Semestre (g) | |
| | | | Até o Semestre (f) | % (f/e)*100 | Até o Semestre (g) | % (g/e)*100 |
| DESPESAS DE CAPITAL | 80.017,00 | 1.692.684,45 | 968.362,50 | 57,21 | 963.534,50 | 56,93 |
| Amortização da Dívida | 2.103,00 | 2.103,00 | 0,00 | 0,00 | 0,00 | 0,00 |
| TOTAL DAS DESPESAS COM SAÚDE (IV) | 5.227.165,27 | 7.229.880,32 | 5.629.904,95 | 77,87 | 5.612.162,97 | 77,62 |

| DESPESAS COM SAÚDE NÃO COMPUTADAS PARA FINS DE APURAÇÃO DO PERCENTUAL MÍNIMO | DOTAÇÃO INICIAL | DOTAÇÃO ATUALIZADA | DESPESAS EMPENHADAS | | DESPESAS LIQUIDADAS | |
|--|---------------------|---------------------|---------------------|--------------|---------------------|--------------|
| | | | Até o Semestre (h) | | Até o Semestre (i) | |
| | | | Até o Semestre (h) | % (h/i)*100 | Até o Semestre (i) | % (i/j)*100 |
| DESPESAS COM INATIVOS E PENSIONISTAS | 0,00 | 0,00 | 0,00 | 0,00 | 0,00 | 0,00 |
| DESPESA COM ASSISTÊNCIA À SAÚDE QUE NÃO ATENDE AO PRINCÍPIO DE ACESSO UNIVERSAL | 0,00 | 0,00 | 0,00 | 0,00 | 0,00 | 0,00 |
| DESPESAS CUSTEADAS COM OUTROS RECURSOS | 1.001.075,27 | 2.929.790,32 | 1.974.385,97 | 36,07 | 1.956.643,89 | 34,86 |
| Recursos de Transferências do Sistema Único de Saúde - SUS | 1.001.075,27 | 2.929.790,32 | 1.974.385,97 | 36,07 | 1.956.643,89 | 34,86 |
| Recursos de Operações de Crédito | 0,00 | 0,00 | 0,00 | 0,00 | 0,00 | 0,00 |
| Outros Recursos | 0,00 | 556.630,00 | 165.105,31 | 2,93 | 158.430,31 | 2,82 |
| OUTRAS AÇÕES E SERVIÇOS NÃO COMPUTADOS | 0,00 | 0,00 | 0,00 | 0,00 | 0,00 | 0,00 |
| RESTOS A PAGAR INSCRITOS NO EXERCÍCIO SEM DISPONIBILIDADE FINANCEIRA | 0,00 | 0,00 | 0,00 | 0,00 | 0,00 | 0,00 |
| DESPESAS CUSTEADAS COM DISPONIBILIDADE DE CAIXA VINCULADAS AOS RESTOS A PAGAR CANCELADOS | 0,00 | 0,00 | 0,00 | 0,00 | 0,00 | 0,00 |
| DESPESAS CUSTEADAS COM RECURSOS VINCULADOS À PARCELA DO PERCENTUAL MÍNIMO QUE NÃO FOI APLICADA EM AÇÕES E SERVIÇOS DE SAÚDE EM EXERCÍCIOS ANTERIORES | 0,00 | 0,00 | 0,00 | 0,00 | 0,00 | 0,00 |
| SUPERÁVIT FINANCEIRO DE EXERCÍCIO ANTERIOR NÃO APLICADO EM AÇÕES E SERVIÇOS PÚBLICOS DE SAÚDE | 0,00 | 0,00 | 0,00 | 0,00 | 0,00 | 0,00 |
| TOTAL DAS DESPESAS COM AÇÕES E SERVIÇOS PÚBLICOS DE SAÚDE NÃO COMPUTADAS (V) | 1.001.075,27 | 2.929.790,32 | 1.974.385,97 | 36,07 | 1.956.643,89 | 34,86 |
| TOTAL DAS DESPESAS COM AÇÕES E SERVIÇOS PÚBLICOS DE SAÚDE (VI) = (IV) - (V) | 4.226.090,00 | 4.300.090,00 | 3.655.518,98 | 42,80 | 3.655.518,98 | 42,79 |

PERCENTUAL DE APLICAÇÃO EM AÇÕES E SERVIÇOS PÚBLICOS DE SAÚDE SOBRE A RECEITA DE IMPOSTOS LÍQUIDA E TRANSFERÊNCIAS CONSTITUCIONAIS E LEGAIS (VII) = (VI) / (III x 100) - LIMITE CONSTITUCIONAL 15% 25,20

VALOR REFERENTE À DIFERENÇA ENTRE O VALOR EXECUTADO E O LIMITE MÍNIMO CONSTITUCIONAL [(III) * 15%] - (VI) -1.479.796,58

| EXECUÇÃO DE RESTOS A PAGAR NÃO PROCESSADOS INSCRITOS COM DISPONIBILIDADE DE CAIXA | INSCRITOS | CANCELADOS/PRESCRITOS | PAGOS | A PAGAR | PARCELA CONSIDERADA NO LIMITE |
|---|-----------|-----------------------|-------|---------|-------------------------------|
| | | | | | |

| CONTROLE DOS RESTOS A PAGAR CANCELADOS OU PRESCRITOS PARA FINS DE APLICAÇÃO DA DISPONIBILIDADE DE CAIXA CONFORME ARTIGO 24, §1º E 2º | RESTOS A PAGAR CANCELADOS OU PRESCRITOS | | |
|--|---|---|----------------------------|
| | SALDO INICIAL | DESPESAS CUSTEADAS NO EXERCÍCIO DE REFERÊNCIA (j) | SALDO FINAL (NÃO APLICADO) |
| | | | |

| CONTROLE DO VALOR REFERENTE AO PERCENTUAL MÍNIMO NÃO CUMPRIDO EM EXERCÍCIOS ANTERIORES PARA FINS DE APLICAÇÃO DOS RECURSOS VINCULADOS CONFORME ARTIGO 24, §1º E 2º | LIMITE NÃO CUMPRIDO | | |
|--|---------------------|---|----------------------------|
| | SALDO INICIAL | DESPESAS CUSTEADAS NO EXERCÍCIO DE REFERÊNCIA (k) | SALDO FINAL (NÃO APLICADO) |
| | | | |

| DESPESAS COM SAÚDE (Por Subfunção) | DOTAÇÃO INICIAL | DOTAÇÃO ATUALIZADA (e) | DESPESAS EXECUTADAS | | |
|---------------------------------------|---------------------|------------------------|-------------------------------|---|--------------|
| | | | LIQUIDADAS Até o Semestre (f) | INSCRITAS EM RESTOS A PAGAR NÃO PROCESSADOS (g) | % (f+g/e) |
| | | | | | |
| Assistência Hospitalar e Ambulatorial | 147.519,27 | 147.519,27 | 27.000,00 | 0,00 | 16,30 |
| Suporte Profilático e Terapêutico | 0,00 | 0,00 | 0,00 | 0,00 | 0,00 |
| Vigilância Sanitária | 0,00 | 0,00 | 0,00 | 0,00 | 0,00 |
| Vigilância Epidemiológica | 23.700,00 | 23.700,00 | 8.807,13 | 0,00 | 37,16 |
| Alimentação e Nutrição | 0,00 | 0,00 | 0,00 | 0,00 | 0,00 |
| Outras Subfunções | 0,00 | 0,00 | 0,00 | 0,00 | 0,00 |
| TOTAL | 5.227.165,27 | 7.229.880,32 | 5.612.162,97 | 17.741,98 | 77,38 |

Lindoeste, 30/01/2017

MARCOS HILARIO DE CONTI
SECRETARIO DE FINANÇAS
CI-1172825-E17

VIVIANA ANDREA PERIN DOS SANTOS
CONTADORA

SILVIO DE SOUZA
PREFEITO MUNICIPAL
Continua 4/5

Município de Lindoeste - PR
RELATÓRIO RESUMIDO DA EXECUÇÃO ORÇAMENTÁRIA
DEMONSTRATIVO DO RESULTADO PRIMÁRIO
ORÇAMENTOS FISCAL E DA SEGURIDADE SOCIAL
JANEIRO A DEZEMBRO 2016/SEMESTRE JULHO - DEZEMBRO

| RECEITAS PRIMÁRIAS | PREVISÃO ATUALIZADA | RECEITAS REALIZADAS | |
|----------------------------------|---------------------|---------------------|---------------------|
| | | Até o Semestre/2016 | |
| | | Até o Semestre/2016 | Até o Semestre/2015 |
| RECEITAS PRIMÁRIAS CORRENTES (I) | 18.801.650,00 | 17.544.793,43 | 15.440.255,65 |
| Receita Tributária | 1.541.240,00 | 1.450.073,35 | 795.358,34 |
| IPTU | 127.400,00 | 122.445,61 | 112.235,11 |
| I.S.S. | 337.970,00 | 906.952,28 | 261.465,74 |
| I.T.B.I. | 285.500,00 | 148.561,69 | 170.880,27 |
| I.R.R.F. | 125.070,00 | 179.974,16 | 145.173,34 |
| Outras Receitas Tributárias | 965.300,00 | 100.129,61 | 81.803,85 |
| Receita de Contribuição | 244.300,00 | 183.052,89 | 145.951,81 |
| Outras Contribuições | 244.300,00 | 183.052,89 | 145.951,81 |

| RECEITAS DE CAPITAL (II) | PREVISÃO INICIAL | PREVISÃO ATUALIZADA (a) | RECEITAS REALIZADAS | |
|--|------------------|-------------------------|---------------------|---------------|
| | | | Até o Semestre (b) | |
| | | | Até o Semestre (b) | % (b/a)*100 |
| RECEITAS DE CAPITAL (II) | 2.690.550,00 | 2.690.550,00 | 3.751.746,50 | 1.606.230,87 |
| Operações de Crédito (III) | 0,00 | 0,00 | 0,00 | 0,00 |
| Amortização de Empréstimos (IV) | 0,00 | 0,00 | 0,00 | 0,00 |
| Alienação de Ativos (V) | 60.550,00 | 60.550,00 | 0,00 | 0,00 |
| Transferências de Capital | 350.000,00 | 350.000,00 | 2.800.956,17 | 1.513.550,87 |
| Convênios | 350.000,00 | 350.000,00 | 2.526.080,98 | 1.177.500,49 |
| Outras Transferências de Capital | 0,00 | 0,00 | 274.875,19 | 336.150,38 |
| Outras Receitas de Capital | 0,00 | 0,00 | 0,00 | 0,00 |
| RECEITAS PRIMÁRIAS DE CAPITAL (VI) = (II) - (III) - (IV) - (V) | 350.000,00 | 350.000,00 | 2.800.956,17 | 1.513.550,87 |
| RECEITA PRIMÁRIA TOTAL (VII) = (I) + (VI) | 19.151.650,00 | 19.151.650,00 | 20.345.746,80 | 16.953.996,52 |

| DESPESAS PRIMÁRIAS | DOTAÇÃO ATUALIZADA | DESPESAS EMPENHADAS | | DESPESAS LIQUIDADAS | | INSCRITAS EM RESTOS A PAGAR NÃO PROCESSADOS | |
|--|--------------------|----------------------|---------------|----------------------|---------------|---|------------|
| | | Até o Semestre/ 2016 | | Até o Semestre/ 2016 | | Em 2016 | |
| | | Até o Semestre/ 2016 | % (f/e)*100 | Até o Semestre/ 2016 | % (g/e)*100 | Em 2016 | Em 2015 |
| DESPESAS CORRENTES (VIII) | 19.806.933,15 | 16.363.695,53 | 14.586.577,20 | 16.358.027,20 | 14.359.042,70 | 5.668,43 | 227.534,50 |
| Personal e Encargos Sociais | 9.515.895,18 | 8.178.097,33 | 7.773.811,00 | 8.178.097,33 | 7.773.811,00 | 0,00 | 0,00 |
| Juros e Encargos da Dívida (IX) | 22.882,00 | 2.264,87 | 0,00 | 2.264,87 | 0,00 | 0,00 | 0,00 |
| Outras Despesas Correntes | 10.268.964,97 | 8.183.333,43 | 6.812.766,20 | 8.177.665,00 | 6.585.231,70 | 5.668,43 | 227.534,50 |
| DESPESAS PRIMÁRIAS CORRENTES (X) = (VIII) - (IX) | 19.784.251,15 | 16.361.430,76 | 14.586.577,20 | 16.355.762,33 | 14.359.042,70 | 5.668,43 | 227.534,50 |
| DESPESAS DE CAPITAL (XI) | 7.575.115,06 | 4.566.537,31 | 1.685.720,75 | 4.522.675,39 | 1.340.131,41 | 43.861,92 | 345.589,34 |
| Investimentos | 7.491.012,06 | 4.487.640,76 | 1.607.500,58 | 4.443.778,84 | 1.261.913,24 | 43.861,92 | 345.589,34 |
| Inversões Financeiras | 0,00 | 0,00 | 0,00 | 0,00 | 0,00 | 0,00 | 0,00 |
| Concessão de Empréstimos (XII) | 0,00 | 0,00 | 0,00 | 0,00 | 0,00 | 0,00 | 0,00 |
| DESPESA PRIMÁRIA TOTAL (XIII) = (X) + (XI) + (XII) | 27.359.366,21 | 20.927.968,07 | 16.272.297,95 | 20.878.437,72 | 15.700.174,11 | 49.723,35 | 573.123,84 |

| DESPESAS PRIMÁRIAS | DOTAÇÃO ATUALIZADA | DESPESAS EMPENHADAS | | DESPESAS LIQUIDADAS | | INSCRITAS EM RESTOS A PAGAR NÃO PROCESSADOS | |
|--|--------------------|----------------------|--------------|----------------------|--------------|---|------------|
| | | Até o Semestre/ 2016 | | Até o Semestre/ 2016 | | Em 2016 | |
| | | Até o Semestre/ 2016 | % (f/e)*100 | Até o Semestre/ 2016 | % (g/e)*100 | Em 2016 | Em 2015 |
| DESPESAS DE CAPITAL (XIII) | 7.575.115,06 | 4.566.537,31 | 1.685.720,75 | 4.522.675,39 | 1.340.131,41 | 43.861,92 | 345.589,34 |
| Aquisição de título de Capital (já integralizado) (XIII) | 0,00 | 0,00 | 0,00 | 0,00 | 0,00 | 0,00 | 0,00 |
| Demais Inversões Financeiras | 0,00 | 0,00 | 0,00 | 0,00 | 0,00 | 0,00 | 0,00 |
| Amortização da Dívida (XIV) | 84.103,00 | 78.895,55 | 78.220,17 | 78.895,55 | 78.220,17 | 0,00 | 0,00 |
| DESPESAS PRIMÁRIAS DE CAPITAL (XV) = (XIII) - (XIII) - (XIV) | 7.491.012,06 | | | | | | |



Município de Lindoeste - PR
DEMONSTRATIVO SIMPLIFICADO DO RELATÓRIO RESUMIDO DA EXECUÇÃO ORÇAMENTÁRIA
ORÇAMENTOS FISCAL E DA SEGURIDADE SOCIAL
JANEIRO A DEZEMBRO 2016/SEMESTRE JULHO - DEZEMBRO
Entidade: PREFEITURA MUNICIPAL DE LINDOESTE

LRF, Art. 48 - Anexo XVII

R\$ 1,00

| BALANÇO ORÇAMENTÁRIO | | No Semestre | Até o Semestre |
|---|-------------------|--|--------------------------------------|
| RECEITAS | | | |
| Previsão Inicial | | — | 21.540.200,00 |
| Previsão Atualizada | | — | 21.540.200,00 |
| Receitas Realizadas | | 11.930.413,12 | 21.475.998,42 |
| Déficit Orçamentário | | — | 0,00 |
| Saldos de Exercícios Anteriores (Utilizados para Créditos Adicionais) | | — | 799.069,48 |
| DESPESAS | | | |
| Dotação Inicial | | — | 20.601.650,00 |
| Créditos Adicionais | | — | 6.793.398,21 |
| Dotação Atualizada | | — | 27.395.048,21 |
| Despesas Empenhadas | | 12.009.041,56 | 20.930.232,94 |
| Despesas Executadas | | 11.974.644,62 | 20.930.232,94 |
| Liquidadas | | 11.974.644,62 | 20.880.702,59 |
| Inscritas em Restos a Pagar Não Processados | | — | 49.530,35 |
| Superávit Orçamentário | | — | 545.763,48 |
| DESPESAS POR FUNÇÃO / SUBFUNÇÃO | | No Semestre | Até o Semestre |
| Despesas Empenhadas | | 12.009.041,56 | 20.930.232,94 |
| Despesas Executadas | | 11.974.644,62 | 20.930.232,94 |
| Liquidadas | | 11.974.644,62 | 20.880.702,59 |
| Inscritas em Restos a Pagar Não Processados | | — | 49.530,35 |
| RECEITA CORRENTE LÍQUIDA - RCL | | Até o Semestre | |
| Receita Corrente Líquida | | 17.724.249,92 | |
| RECEITAS / DESPESAS DOS REGIMES DE PREVIDÊNCIA | | No Semestre | Até o Semestre |
| Regime Próprio de Previdência dos Servidores | | | |
| Receitas Previdenciárias Realizadas (IV) | | 0,00 | 0,00 |
| Despesa Previdenciárias Executadas (V) | | 0,00 | 0,00 |
| Liquidadas | | 0,00 | 0,00 |
| Inscritas em Restos a Pagar Não Processados | | 0,00 | 0,00 |
| Resultado Previdenciário (VI) = (IV - V) | | 0,00 | 0,00 |
| RESULTADOS NOMINAL E PRIMÁRIO | | Meta Fixada no Anexo de Metas Fiscais da LDO (a) | Resultado Apurado até o Semestre (b) |
| | | | % em Relação à Meta (b/a) |
| Resultado Nominal | | 0,00 | 1.741.494,30 |
| Resultado Primário | | 0,00 | -503.321,92 |
| RESTOS A PAGAR POR PODER E MINISTÉRIO PÚBLICO | | Inscrição | Cancelamento até o Semestre |
| | | Pagamento até o Semestre | Saldo a Pagar |
| RESTOS A PAGAR NÃO-PROCESSADOS EXECUTIVO | 635.659,29 | 238.000,00 | 318.269,28 |
| RESTOS A PAGAR NÃO-PROCESSADOS EXECUTIVO | 635.659,29 | 238.000,00 | 318.269,28 |
| RESTOS A PAGAR PROCESSADOS EXECUTIVO | 309.990,20 | 0,00 | 291.603,01 |
| RESTOS A PAGAR PROCESSADOS EXECUTIVO | 309.990,20 | 0,00 | 291.603,01 |
| TOTAL: | 945.649,49 | 238.000,00 | 609.872,29 |
| DESPESAS COM AÇÕES TÍPICAS DE MDE | | Valor apurado até o Semestre | Limites Constitucionais Anuais |
| | | | % Mínimo a Aplicar no Exercício |
| | | | % Aplicado até o Semestre |
| Mínimo Anual de 25% das Receitas de Impostos em MDE | | 3.714.363,82 | 25% |
| Mínimo Anual de 60% do FUNDEB na Remuneração do Magistério com Educação Infantil e Ensino Fundamental | | 2.118.679,50 | 60% |
| Empenhadas | | 3.588.032,05 | |
| LRF, Art. 48 - Anexo XVII | | | |
| R\$ 1,00 | | | |
| RECEITAS DE OPERAÇÕES DE CRÉDITO E DESPESAS DE CAPITAL | | Valor apurado até o Semestre | Saldo não Realizado |
| Receitas de Operações de Crédito | | 950.790,33 | 1.329.209,67 |
| Despesa de Capital Líquida | | 4.566.537,31 | 3.008.577,75 |
| PROJEÇÃO ATUARIAL DOS REGIMES DE PREVIDÊNCIA | | 2016 | 2024 |
| | | 2034 | 2049 |
| Regime Próprio de Previdência Social dos Servidores | | | |
| Receitas Previdenciárias (IV) | 0,00 | 0,00 | 0,00 |
| Despesas Previdenciárias (V) | 0,00 | 0,00 | 0,00 |
| Resultado Previdenciário VI = (IV - V) | 0,00 | 0,00 | 0,00 |
| RECEITA DA ALIENAÇÃO DE ATIVOS E APLICAÇÃO DOS RECURSOS | | Valor apurado até o Semestre | Saldo a Realizar |
| Receita de Capital Resultante da Alienação de Ativos | | 0,00 | 60.550,00 |
| Aplicação dos Recursos da Alienação de Ativos | | 0,00 | 0,00 |
| DESPESAS COM AÇÕES E SERVIÇOS PÚBLICOS DE SAÚDE | | Valor apurado até o Semestre | Limite Constitucional Anual |
| | | | % Mínimo a Aplicar no Exercício |
| | | | % Aplicado até o Semestre |
| Despesas Próprias com Ações e Serviços Públicos de Saúde | | 3.655.519,08 | 15,00 |
| Liquidadas | | 3.655.519,08 | |
| DESPESAS DE CARÁTER CONTINUADO DERIVADAS DE PPP | | Valor apurado no exercício corrente | |
| Total das despesas/RCL (%) | | 0,00 | |

FONTE:

Nota: Durante o exercício, somente as despesas liquidadas são consideradas executadas. No encerramento do exercício, as despesas não liquidadas inscritas em restos a pagar não processados são também consideradas executadas. Dessa forma, para maior transparência, as despesas executadas estão segregadas em:

a) Despesas liquidadas, consideradas aquelas em que houve a entrega do material ou serviço, nos termos do art. 63 da Lei 4.320/64;

b) Despesas empenhadas mas não liquidadas, inscritas em Restos a Pagar não processados, consideradas liquidadas no encerramento do exercício, por força do art. 35, inciso II da Lei 4.320/64.

Lindoeste, 30/01/2017

MARCOS HILARIO DE CONTI
SECRETÁRIO DE FINANÇAS
CI-1172826-E17

VIVIANA ANDREA PERIN DOS SANTOS
CONTADORA

SILVIO DE SOUZA
PREFEITO MUNICIPAL



Município de Lindoeste - PR
RELATÓRIO RESUMIDO DA EXECUÇÃO ORÇAMENTÁRIA
DEMONSTRATIVO DA PROJEÇÃO ATUARIAL DO REGIME DE PREVIDÊNCIA
ORÇAMENTO DA SEGURIDADE SOCIAL
2015 a 2089

RREO - ANEXO 10 (LRF, art. 53, § 1º, inciso II)

R\$ 1,00

| EXERCÍCIO | RECEITAS PREVIDENCIÁRIAS (a) | DESPESAS PREVIDENCIÁRIAS (b) | RESULTADO PREVIDENCIÁRIO c = (a - b) | SALDO FINANCEIRO DO EXERCÍCIO (d) = ("d" exercício anterior) + (c) |
|-----------|------------------------------|------------------------------|--------------------------------------|--|
| 2015 | 0,00 | 0,00 | 0,00 | 0,00 |
| 2016 | 0,00 | 0,00 | 0,00 | 0,00 |
| 2017 | 0,00 | 0,00 | 0,00 | 0,00 |
| 2018 | 0,00 | 0,00 | 0,00 | 0,00 |
| 2019 | 0,00 | 0,00 | 0,00 | 0,00 |
| 2020 | 0,00 | 0,00 | 0,00 | 0,00 |
| 2021 | 0,00 | 0,00 | 0,00 | 0,00 |
| 2022 | 0,00 | 0,00 | 0,00 | 0,00 |
| 2023 | 0,00 | 0,00 | 0,00 | 0,00 |
| 2024 | 0,00 | 0,00 | 0,00 | 0,00 |
| 2025 | 0,00 | 0,00 | 0,00 | 0,00 |
| 2026 | 0,00 | 0,00 | 0,00 | 0,00 |
| 2027 | 0,00 | 0,00 | 0,00 | 0,00 |
| 2028 | 0,00 | 0,00 | 0,00 | 0,00 |
| 2029 | 0,00 | 0,00 | 0,00 | 0,00 |
| 2030 | 0,00 | 0,00 | 0,00 | 0,00 |
| 2031 | 0,00 | 0,00 | 0,00 | 0,00 |
| 2032 | 0,00 | 0,00 | 0,00 | 0,00 |
| 2033 | 0,00 | 0,00 | 0,00 | 0,00 |
| 2034 | 0,00 | 0,00 | 0,00 | 0,00 |
| 2035 | 0,00 | 0,00 | 0,00 | 0,00 |
| 2036 | 0,00 | 0,00 | 0,00 | 0,00 |
| 2037 | 0,00 | 0,00 | 0,00 | 0,00 |
| 2038 | 0,00 | 0,00 | 0,00 | 0,00 |
| 2039 | 0,00 | 0,00 | 0,00 | 0,00 |
| 2040 | 0,00 | 0,00 | 0,00 | 0,00 |
| 2041 | 0,00 | 0,00 | 0,00 | 0,00 |
| 2042 | 0,00 | 0,00 | 0,00 | 0,00 |
| 2043 | 0,00 | 0,00 | 0,00 | 0,00 |
| 2044 | 0,00 | 0,00 | 0,00 | 0,00 |
| 2045 | 0,00 | 0,00 | 0,00 | 0,00 |
| 2046 | 0,00 | 0,00 | 0,00 | 0,00 |
| 2047 | 0,00 | 0,00 | 0,00 | 0,00 |
| 2048 | 0,00 | 0,00 | 0,00 | 0,00 |
| 2049 | 0,00 | 0,00 | 0,00 | 0,00 |
| 2050 | 0,00 | 0,00 | 0,00 | 0,00 |
| 2051 | 0,00 | 0,00 | 0,00 | 0,00 |
| 2052 | 0,00 | 0,00 | 0,00 | 0,00 |
| 2053 | 0,00 | 0,00 | 0,00 | 0,00 |
| 2054 | 0,00 | 0,00 | 0,00 | 0,00 |
| 2055 | 0,00 | 0,00 | 0,00 | 0,00 |
| 2056 | 0,00 | 0,00 | 0,00 | 0,00 |
| 2057 | 0,00 | 0,00 | 0,00 | 0,00 |
| 2058 | 0,00 | 0,00 | 0,00 | 0,00 |
| 2059 | 0,00 | 0,00 | 0,00 | 0,00 |
| 2060 | 0,00 | 0,00 | 0,00 | 0,00 |
| 2061 | 0,00 | 0,00 | 0,00 | 0,00 |
| 2062 | 0,00 | 0,00 | 0,00 | 0,00 |
| 2063 | 0,00 | 0,00 | 0,00 | 0,00 |
| 2064 | 0,00 | 0,00 | 0,00 | 0,00 |
| 2065 | 0,00 | 0,00 | 0,00 | 0,00 |
| 2066 | 0,00 | 0,00 | 0,00 | 0,00 |
| 2067 | 0,00 | 0,00 | 0,00 | 0,00 |
| 2068 | 0,00 | 0,00 | 0,00 | 0,00 |
| 2069 | 0,00 | 0,00 | 0,00 | 0,00 |
| 2070 | 0,00 | 0,00 | 0,00 | 0,00 |
| 2071 | 0,00 | 0,00 | 0,00 | 0,00 |
| 2072 | 0,00 | 0,00 | 0,00 | 0,00 |
| 2073 | 0,00 | 0,00 | 0,00 | 0,00 |
| 2074 | 0,00 | 0,00 | 0,00 | 0,00 |

RREO - ANEXO 10 (LRF, art. 53, § 1º, inciso II)

R\$ 1,00

| EXERCÍCIO | RECEITAS PREVIDENCIÁRIAS (a) | DESPESAS PREVIDENCIÁRIAS (b) | RESULTADO PREVIDENCIÁRIO c = (a - b) | SALDO FINANCEIRO DO EXERCÍCIO (d) = ("d" exercício anterior) + (c) |
|-----------|------------------------------|------------------------------|--------------------------------------|--|
| 2075 | 0,00 | 0,00 | 0,00 | 0,00 |
| 2076 | 0,00 | 0,00 | 0,00 | 0,00 |
| 2077 | 0,00 | 0,00 | 0,00 | 0,00 |
| 2078 | 0,00 | 0,00 | 0,00 | 0,00 |
| 2079 | 0,00 | 0,00 | 0,00 | 0,00 |
| 2080 | 0,00 | 0,00 | 0,00 | 0,00 |
| 2081 | 0,00 | 0,00 | 0,00 | 0,00 |
| 2082 | 0,00 | 0,00 | 0,00 | 0,00 |
| 2083 | 0,00 | 0,00 | 0,00 | 0,00 |
| 2084 | 0,00 | 0,00 | 0,00 | 0,00 |
| 2085 | 0,00 | 0,00 | 0,00 | 0,00 |
| 2086 | 0,00 | 0,00 | 0,00 | 0,00 |
| 2087 | 0,00 | 0,00 | 0,00 | 0,00 |
| 2088 | 0,00 | 0,00 | 0,00 | 0,00 |
| 2089 | 0,00 | 0,00 | 0,00 | 0,00 |

Projeção atuarial elaborada em 30/06/2016 e oficialmente enviada para o Ministério da Previdência Social - MPS.

FONTE:

Lindoeste, 30/01/2017

MARCOS HILARIO DE CONTI
SECRETÁRIO DE FINANÇAS
CI-1172818-E17

VIVIANA ANDREA PERIN DOS SANTOS
CONTADORA

SILVIO DE SOUZA
PREFEITO MUNICIPAL



Município de Lindoeste - PR - Poder Executivo
PREFEITURA MUNICIPAL DE LINDOESTE
RELATÓRIO DA GESTÃO FISCAL
DEMONSTRATIVO DA DESPESA COM PESSOAL
ORÇAMENTOS FISCAL E DA SEGURIDADE SOCIAL
JANEIRO/2016 A DEZEMBRO/2016

RGF - ANEXO I (LRF, art. 55, inciso I, alínea "a") R\$ 1,00

| DESPESAS COM PESSOAL | DESPESAS EXECUTADAS | |
|---|----------------------|---|
| | (Últimos 12 Meses) | |
| | LIQUIDADAS (a) | INSCRITAS EM RESTOS A PAGAR NÃO PROCESSADOS (b) |
| DESPESA BRUTA COM PESSOAL (I) | 8.712.356,38 | 0,00 |
| Pessoal Ativo | 8.064.782,53 | 0,00 |
| Pessoal Inativo e Pensionistas | 113.314,80 | 0,00 |
| Outras Despesas de Pessoal Decorrentes de Contratos De Terceirização (art. 18, § 1º da LRF) | 534.259,05 | 0,00 |
| Outras Despesas de Pessoal Decorrentes de Contratos de Terceirização (exceto elemento 34) | 0,00 | 0,00 |
| (-)DESPESAS NÃO COMPUTADAS (art.19, §1º da LRF) (II) | 46.779,01 | 0,00 |
| Indenizações por Demissão e Incentivos à Demissão Voluntária | 0,00 | 0,00 |
| Decorrentes de Decisão Judicial de período anterior ao da apuração | 0,00 | 0,00 |
| Despesas de Exercícios Anteriores de período anterior ao da apuração | 0,00 | 0,00 |
| Inativos e Pensionistas com Recursos Vinculados | 0,00 | 0,00 |
| Instrução Normativa TCE/PR 56/2011 | 46.779,01 | 0,00 |
| Pensionistas | 5.280,00 | 0,00 |
| IRRF | 41.499,01 | 0,00 |
| DESPESA LÍQUIDA COM PESSOAL (III) = (I-II) | 8.665.577,37 | 0,00 |
| DESPESA TOTAL COM PESSOAL - DTP (IV) = (III + III b) | 8.665.577,37 | |
| RECEITA CORRENTE LÍQUIDA - RCL (V) | 17.724.249,92 | |
| % da DESPESA TOTAL COM PESSOAL - DTP sobre a RCL (VI) = (IV/V) * 100 | 48,89 | |
| LIMITE MÁXIMO (incisos I, II e III, art. 20 da LRF) - 54,00% | 9.571.094,96 | |
| LIMITE PRUDENCIAL (§ 1º do art. 22 da LRF) - 51,30% | 9.092.540,21 | |
| LIMITE DE ALERTA (inciso II do § 1º do art. 59 da LRF) - 48,60% | 8.613.985,46 | |

Fonte: Sistema Betha Sistemas. Unidade Responsável PREFEITURA MUNICIPAL DE LINDOESTE, Data da emissão 30/01/2017 e hora de emissão 16:35:22.

Nota: Durante o exercício, somente as despesas liquidadas são consideradas executadas. No encerramento do exercício, as despesas não liquidadas inscritas em Restos a Pagar Não Processados são também consideradas executadas. Dessa forma, para maior transparência, as despesas executadas estão segregadas em:

a) Despesas liquidadas, consideradas aquelas em que houve a entrega do material ou serviço, nos termos do art. 63 da Lei 4.320/64.

b) Despesas empenhadas mas não liquidadas, inscritas em Restos a Pagar Não Processados, consideradas liquidadas no encerramento do exercício, por força do inciso II do art. 35 da Lei 4.320/64.

Lindoeste, 30/01/2017

MARCOS HILARIO DE CONTI VIVIANA ANDREA PERIN DOS SANTOS SILVIO DE SOUZA
SECRETARIO DE FINANÇAS CONTADORA PREFEITO MUNICIPAL

CI-1172807-E17



Município de Lindoeste - PR - Poder Executivo
PREFEITURA MUNICIPAL DE LINDOESTE
RELATÓRIO DE GESTÃO FISCAL
DEMONSTRATIVO DAS OPERAÇÕES DE CRÉDITO
ORÇAMENTOS FISCAL E DA SEGURIDADE SOCIAL
JANEIRO A DEZEMBRO 2016/SEMESTRE JULHO - DEZEMBRO

RGF - ANEXO IV (LRF, art. 55, inciso I, alínea "d" e inciso III alínea "c") R\$ 1,00

| OPERAÇÕES DE CRÉDITO | VALOR | |
|--|---------------------------|------------------------------|
| | No Semestre de Referência | Até o Semestre de Referência |
| SUJEITAS AO LIMITE PARA FINS DE CONTRATAÇÃO (I) | 950.790,33 | 950.790,33 |
| Mobiliária | 0,00 | 0,00 |
| Interna | 0,00 | 0,00 |
| Externa | 0,00 | 0,00 |
| Contratual | 950.790,33 | 950.790,33 |
| Interna | 950.790,33 | 950.790,33 |
| Abertura de Crédito | 0,00 | 0,00 |
| Aquisição Financiada de Bens e Arrendamento Mercantil Financeiro | 0,00 | 0,00 |
| Derivadas de PPP | 0,00 | 0,00 |
| Demais Aquisições Financiadas | 0,00 | 0,00 |
| Antecipação de Receita | 0,00 | 0,00 |
| Pela Venda a Termo de Bens e Serviços | 0,00 | 0,00 |
| Demais Antecipações de Receita | 0,00 | 0,00 |
| Assunção, Reconhecimento e Confissão de Dívidas (LRF, art. 29, § 1º) | 0,00 | 0,00 |
| Outras Operações de Crédito | 950.790,33 | 950.790,33 |
| Externa | 0,00 | 0,00 |
| NÃO SUJEITAS AO LIMITE PARA FINS DE CONTRATAÇÃO (II) | 0,00 | 0,00 |
| Parcelamentos de Dívidas | 0,00 | 0,00 |
| De Tributos | 0,00 | 0,00 |
| De Contribuições Sociais | 0,00 | 0,00 |
| Previdenciárias | 0,00 | 0,00 |
| Demais Contribuições Sociais | 0,00 | 0,00 |
| Do FGTS | 0,00 | 0,00 |
| Melhoria da Administração de Receitas e da Gestão Fiscal, Financeira e Patrimonial | 0,00 | 0,00 |
| Programa de Iluminação Pública - RELUZ | 0,00 | 0,00 |

| APURAÇÃO DO CUMPRIMENTO DOS LIMITES | VALOR | % SOBRE A RCL |
|--|---------------|---------------|
| RECEITA CORRENTE LÍQUIDA - RCL (IV) | 17.724.249,92 | — |
| TOTAL CONSIDERADO PARA FINS DA APURAÇÃO DO CUMPRIMENTO DO LIMITE = (I) | 950.790,33 | 5,36 |
| LIMITE GERAL DEFINIDO POR RESOLUÇÃO DO SENADO FEDERAL PARA AS OPERAÇÕES DE CRÉDITO EXTERNAS E INTERNAS | 2.835.879,99 | 16,00 |
| OPERAÇÕES DE CRÉDITO POR ANTECIPAÇÃO DA RECEITA ORÇAMENTÁRIA | 0,00 | 0,00 |
| LIMITE DEFINIDO POR RESOLUÇÃO DO SENADO FEDERAL PARA AS OPERAÇÕES DE CRÉDITO POR ANTECIPAÇÃO DA RECEITA ORÇAMENTÁRIA | 1.240.697,49 | 7,00 |
| TOTAL CONSIDERADO PARA CONTRATAÇÃO DE NOVAS OPERAÇÕES DE CRÉDITO (III) = (I + II) | 950.790,33 | 5,36 |

Fonte: GOVERNO MUNICIPAL

Lindoeste, 30/01/2017

MARCOS HILARIO DE CONTI VIVIANA ANDREA PERIN DOS SANTOS SILVIO DE SOUZA
SECRETARIO DE FINANÇAS CONTADORA PREFEITO MUNICIPAL

CI-1172809-E17



MUNICÍPIO DE LINDOESTE - PR
RELATÓRIO DE GESTÃO FISCAL
DEMONSTRATIVO DAS GARANTIAS E CONTRAGARANTIAS DE VALORES
ORÇAMENTOS FISCAL E DA SEGURIDADE SOCIAL
JANEIRO A DEZEMBRO DE 2016

RGF - Anexo III (LRF, art. 55, inciso I, alínea "c" e art. 40, § 1º) R\$ 1,00

| GARANTIAS CONCEDIDAS | SALDO DO EXERCÍCIO ANTERIOR | SALDO DO EXERCÍCIO DE 2016 | |
|--|-----------------------------|----------------------------|----------------------|
| | | Até o 1º Semestre | Até o 2º Semestre |
| EXTERNAS (I) | | | |
| Aval ou Fiança em operações de crédito | 0,00 | 0,00 | 0,00 |
| Outras Garantias nos Termos da LRF | 0,00 | 0,00 | 0,00 |
| INTERNAS (II) | | | |
| Aval ou Fiança em operações de crédito | 0,00 | 0,00 | 0,00 |
| Outras Garantias nos Termos da LRF | 0,00 | 0,00 | 0,00 |
| TOTAL GARANTIAS CONCEDIDAS (III) = (I + II) | 0,00 | 0,00 | 0,00 |
| RECEITA CORRENTE LÍQUIDA - RCL IV | 15.579.750,59 | 15.942.149,26 | 17.724.249,92 |
| % do TOTAL DAS GARANTIAS sobre a RCL | 0,00 | 0,00 | 0,00 |
| LIMITE DEFINIDO POR RESOLUÇÃO DO SENADO FEDERAL - 22% | 3.427.545,13 | 3.507.272,84 | 3.899.334,98 |

| CONTRAGARANTIAS RECEBIDAS | SALDO DO EXERCÍCIO ANTERIOR | SALDO DO EXERCÍCIO DE 2016 | |
|---|-----------------------------|----------------------------|-------------------|
| | | Até o 1º Semestre | Até o 2º Semestre |
| EXTERNAS (V) | | | |
| Aval ou Fiança em operações de crédito | 0,00 | 0,00 | 0,00 |
| Outras Garantias nos Termos da LRF | 0,00 | 0,00 | 0,00 |
| INTERNAS (VI) | | | |
| Aval ou Fiança em operações de crédito | 0,00 | 0,00 | 0,00 |
| Outras Garantias nos Termos da LRF | 0,00 | 0,00 | 0,00 |
| TOTAL CONTRAGARANTIAS RECEBIDAS VII = (V + VI) | 0,00 | 0,00 | 0,00 |

Medidas Corretivas:

Fonte: GOVERNO MUNICIPAL

Lindoeste, 30/01/2017

MARCOS HILARIO DE CONTI VIVIANA ANDREA PERIN DOS SANTOS SILVIO DE SOUZA
SECRETARIO DE FINANÇAS CONTADORA PREFEITO MUNICIPAL

CI-1172808-E17



Município de Lindoeste - PR
RELATÓRIO RESUMIDO DA EXECUÇÃO ORÇAMENTÁRIA
DEMONSTRATIVO DA EXECUÇÃO DAS DESPESAS POR FUNÇÃO/SUBFUNÇÃO
ORÇAMENTOS FISCAL E DA SEGURIDADE SOCIAL
JANEIRO A DEZEMBRO 2016/SEMESTRE JULHO - DEZEMBRO

RREO - Anexo 2 (LRF, Art. 52, inciso II, alínea "c") R\$ 1,00

| FUNÇÃO/SUBFUNÇÃO | DOTAÇÃO INICIAL | DOTAÇÃO ATUALIZADA (a) | DESPESAS EMPENHADAS | | | SALDO (c) = (a-b) | DESPESAS LIQUIDADAS | | | SALDO (e) = (a-d) | INSCRITOS EM RESTOS A PAGAR NÃO PROCESSADOS (f) |
|--|-----------------|------------------------|---------------------|--------------------|------------|-------------------|---------------------|--------------------|------------|-------------------|---|
| | | | No Semestre | Até o Semestre (b) | %(b/Total) | | No Semestre | Até o Semestre (d) | %(d/Total) | | |
| | | | | | | | | | | | |
| DESPESAS (EXCETO INTRA-ORÇAMENTARIAS) (I) | 20.601.650,00 | 27.385.048,21 | 12.009.341,95 | 20.930.232,94 | 100,00 | 6.454.815,27 | 11.874.644,62 | 20.863.702,59 | 100,00 | 6.514.348,62 | 49.530,35 |
| Administração | 2.649.490,00 | 2.650.000,00 | 1.096.857,49 | 2.297.514,15 | 10,30 | 387.510,02 | 1.099.196,49 | 2.296.286,70 | 11,00 | 388.743,47 | 1.227,45 |
| Administração Geral | 2.255.670,00 | 2.264.210,00 | 954.752,73 | 2.203.523,19 | 9,65 | 343.595,96 | 995.299,75 | 2.018.403,74 | 9,67 | 344.506,43 | 1.219,45 |
| Administração Financeira | 45.000,00 | 54.000,00 | 2.445,55 | 2.445,55 | 0,01 | 2.445,55 | 2.445,55 | 2.445,55 | 0,01 | 2.445,55 | 0,00 |
| Cartório Juizal | 169.520,00 | 167.520,00 | 56.905,24 | 11.536.200,00 | 0,53 | 15.784,64 | 55.990,24 | 11.527.208,00 | 0,53 | 15.792,64 | 8,00 |
| Administração de Recursos | 222.100,00 | 172.100,00 | 80.926,55 | 155.477,65 | 0,74 | 16.622,35 | 80.926,55 | 155.477,65 | 0,74 | 16.622,35 | 0,00 |
| Assistência Comunitária | 16.000,00 | 16.000,00 | 4.534,33 | 7.432,30 | 0,24 | 8.967,70 | 4.534,33 | 7.432,30 | 0,24 | 8.967,70 | 0,00 |
| Assistência Social | 1.467.988,00 | 1.542.336,15 | 666.484,96 | 1.027.428,54 | 4,81 | 534.007,61 | 666.484,96 | 1.027.428,54 | 4,82 | 534.908,51 | 1,00 |
| Assistência ao Idoso | 59.700,00 | 29.700,00 | 4.214,83 | 8.096,40 | 0,04 | 21.803,60 | 4.214,83 | 8.096,40 | 0,04 | 21.603,60 | 0,00 |
| Assistência à Criança e ao Adolescente | 335.500,00 | 312.000,00 | 83.143,33 | 179.463,50 | 0,66 | 132.536,50 | 83.143,33 | 179.463,50 | 0,66 | 132.536,50 | 0,00 |
| Assistência Comunitária | 918.788,00 | 1.007.636,15 | 403.238,78 | 686.359,25 | 3,26 | 321.276,90 | 403.238,78 | 686.359,25 | 3,26 | 321.276,90 | 0,00 |
| Infra-Estrutura Urbana | 163.000,00 | 163.000,00 | 74.890,15 | 133.500,00 | 0,64 | 59.490,61 | 74.890,15 | 133.500,00 | 0,64 | 59.490,61 | 1,00 |
| Saúde | 5.227.165,27 | 7.229.889,32 | 3.171.587,22 | 5.629.904,95 | 26,30 | 1.599.675,37 | 3.171.587,22 | 5.629.904,95 | 26,30 | 1.599.675,37 | 17.741,96 |
| Atenção Básica | 5.055.948,00 | 7.058.681,00 | 3.169.512,94 | 5.534.097,82 | 26,75 | 1.484.965,23 | 3.169.512,94 | 5.534.097,82 | 26,75 | 1.484.965,23 | 17.741,96 |
| Assistência Hospitalar e Ambulatorial | 147.519,27 | 147.519,27 | 0,00 | 27.000,00 | 0,15 | 120.519,27 | 0,00 | 27.000,00 | 0,15 | 120.519,27 | 0,00 |
| Vigilância Epidemiológica | 23.700,00 | 23.700,00 | 2.374,29 | 8.891,13 | 0,04 | 14.808,67 | 2.374,29 | 8.891,13 | 0,04 | 14.808,67 | 0,00 |
| Educação | 5.275.811,00 | 6.074.205,66 | 2.482.155,44 | 5.126.360,66 | 24,49 | 947.895,62 | 2.482.155,44 | 5.126.360,66 | 24,49 | 947.895,62 | 1.526,00 |
| Alimentação e Nutrição | 167.700,00 | 167.700,00 | 87.359,55 | 182.562,40 | 0,81 | 5.117,60 | 87.359,55 | 182.562,40 | 0,81 | 5.117,60 | 0,00 |
| Educação Fundamental | 4.709.300,00 | 5.543.291,91 | 2.217.078,59 | 4.959.438,41 | 22,25 | 892.533,50 | 2.217.078,59 | 4.959.438,41 | 22,25 | 892.533,50 | 775,00 |
| Educação Superior | 62.000,00 | 62.000,00 | 33.811,56 | 62.000,00 | 0,30 | 0,00 | 33.811,56 | 62.000,00 | 0,30 | 0,00 | 0,00 |
| Educação Infantil | 164.950,00 | 122.229,77 | 100.939,59 | 167.534,29 | 0,82 | 44.725,68 | 99.558,00 | 166.753,29 | 0,80 | 45.476,48 | 751,00 |
| Educação de Jovens e Adultos | 1.300,00 | 1.300,00 | 555,83 | 555,83 | 0,03 | 744,20 | 555,83 | 555,83 | 0,03 | 744,20 | 0,00 |
| Educação Especial | 69.840,00 | 61.784,00 | 42.814,24 | 57.269,70 | 0,27 | 4.444,24 | 42.814,24 | 57.269,70 | 0,27 | 4.444,24 | 0,00 |
| Cultura | 76.103,00 | 54.603,00 | 14.875,54 | 28.993,40 | 0,14 | 24.599,60 | 14.875,54 | 28.993,40 | 0,14 | 24.599,60 | 0,00 |
| Divulgo Cultural | 76.103,00 | 54.603,00 | 14.875,54 | 28.993,40 | 0,14 | 24.599,60 | 14.875,54 | 28.993,40 | 0,14 | 24.599,60 | 0,00 |
| Urbanismo | 1.498.100,00 | 2.212.439,49 | 130.263,47 | 2.048.317,79 | 9,79 | 165.151,65 | 130.263,47 | 2.048.317,79 | 9,81 | 165.151,65 | 0,00 |
| Infra-Estrutura Urbana | 1.058.700,00 | 1.814.059,49 | 876.993,84 | 1.667.873,31 | 7,91 | 146.896,60 | 876.993,84 | 1.667.873,31 | 7,98 | 146.896,60 | 0,00 |
| Serviços Urbanos | 419.400,00 | 398.400,00 | 154.269,63 | 381.144,44 | 1,82 | 18.255,56 | 154.269,63 | 381.144,44 | 1,83 | 18.255,56 | 0,00 |
| Habituação | 125.000,00 | 5.000,00 | 0,00 | 0,00 | 0,00 | 0,00 | 0,00 | 5.000,00 | 0,00 | 0,00 | 0,00 |
| Habituação Urbana | 125.000,00 | 5.000,00 | 0,00 | 0,00 | 0,00 | 0,00 | 0,00 | 5.000,00 | 0,00 | 0,00 | 0,00 |
| Gestão Ambiental | 92.870,00 | 87.870,00 | 34.461,33 | 34.461,33 | 0,16 | 53.408,70 | 34.461,33 | 34.461,33 | 0,17 | 53.408,70 | 0,00 |
| Preservação e Conservação Ambiental | 92.870,00 | 87.870,00 | 34.461,33 | 34.461,33 | 0,16 | 53.408,70 | 34.461,33 | 34.461,33 | 0,17 | 53.408,70 | 0,00 |
| Agricultura | 924.770,00 | 3.494.445,15 | 1.616.205,33 | 2.328.338,37 | 11,11 | 1.189.107,38 | 1.616.205,33 | 2.328.338,37 | 11,14 | 1.189.107,38 | 0,00 |
| Abastecimento | 79.000,00 | 388.377,29 | 206.513,53 | 211.493,30 | 1,31 | 146.885,90 | 206.513,53 | 211.493,30 | 1,31 | 146.885,90 | 0,00 |
| Extensão Rural | 645.770,00 | 3.108.058,55 | 1.408.591,83 | 2.114.845,07 | 10,1 | | | | | | |

Município de Lindoeste - PR
RELATÓRIO RESUMIDO DA EXECUÇÃO ORÇAMENTÁRIA
DEMONSTRATIVOS DA RECEITA DE ALIENAÇÃO DE ATIVOS E APLICAÇÃO DE RECURSOS
ORÇAMENTOS FISCAL E DA SEGURIDADE SOCIAL
JANEIRO A DEZEMBRO 2016/SEMESTRE JULHO - DEZEMBRO
Entidade: PREFEITURA MUNICIPAL DE LINDOESTE

| RECEITAS | PREVISÃO ATUALIZADA (a) | RECEITAS REALIZADAS Até o Semestre (b) | SALDO A REALIZAR (c) = (a-b) |
|---------------------------|-------------------------|--|------------------------------|
| RECEITA DE CAPITAL | | | |
| ALIENAÇÃO DE ATIVOS | 60.550,00 | 0,00 | 60.550,00 |
| ALIENAÇÃO DE BENS IMÓVEIS | 0,00 | 0,00 | 0,00 |
| ALIENAÇÃO DE BENS MÓVEIS | 60.550,00 | 0,00 | 60.550,00 |
| TOTAL | 60.550,00 | 0,00 | 60.550,00 |

| DESPESAS (APLICAÇÃO DOS RECURSOS DA ALIENAÇÃO DE ATIVOS) | DOTAÇÃO ATUALIZADA (d) | DESPESAS EMPENHADAS | DESPESAS LIQUIDADAS | DESPESAS PAGAS (e) | DESPESAS INSCRITAS EM RESTOS A PAGAR NÃO PROCESSADOS | PAGAMENTO DE RESTOS A PAGAR (f) | SALDO A PAGAR (g) = (d-e) |
|--|------------------------|---------------------|---------------------|--------------------|--|---------------------------------|---------------------------|
| Despesas de Capital | 0,00 | 0,00 | 0,00 | 0,00 | 0,00 | 0,00 | 0,00 |
| TOTAL | 0,00 | 0,00 | 0,00 | 0,00 | 0,00 | 0,00 | 0,00 |

| SALDO FINANCEIRO A APLICAR | Em 2015 (h) | Em 2016 (i) = (b) - (e + f) | SALDO ATUAL (j) = (h + i) |
|----------------------------|-------------|-----------------------------|---------------------------|
| | 0,00 | | 0,00 |

FONTE:
Lindoeste, 30/01/2017

MARCOS HILÁRIO DE CONTI
SECRETÁRIO DE FINANÇAS
CI-1172819-E17

VIVIANA ANDREA PERIN DOS SANTOS
CONTADORA

SILVIO DE SOUZA
PREFEITO MUNICIPAL

EUCAFORT AGROFLORESTAL LTDA.
CNPJ/MF nº 10.418.177/0001-66 NIRE 41.2.06323615/JUCEPAR
ATA DE REUNIÃO EXTRAORDINÁRIA DE SÓCIOS
Página 1 de 3

DATA, HORA E LOCAL: Aos 23 (vinte e três) dias do mês de Janeiro do ano de 2017, às 10h00min, na sede da sociedade localizada na cidade de Cascavel, Estado do Paraná, na Avenida Brasil, nº 6837, 1º Andar, Centro, CEP 85.801-001. **PRESENCAS:** Sócios representando a totalidade (100%) do capital social, a saber: (1) RODRIGO KOVARA SAROLLI, brasileiro, casado sob o regime de comunhão parcial de bens, empresário, portador da Cédula de Identidade Civil RG nº 1.270.703-7/SSP-PR, inscrito no CPF/MF sob o nº 738.771.409-63, residente e domiciliado na cidade de Cascavel, Estado do Paraná, na Avenida Brasil, nº 6837, sobre loja, Centro, CEP 85.801-001; e (2) CAROLINE KOVARA SAROLLI VILAR, brasileira, casada sob o regime de comunhão parcial de bens, advogada inscrita na OAB/PR sob o nº 26.666, portadora da Cédula de Identidade Civil RG nº 3.479.055-8/SSP-PR e inscrita no CPF/MF sob o nº 997.652.339-49, residente e domiciliada na cidade de Cascavel, Estado do Paraná, na Rua Tom Jobim, nº 326, Bairro Country, CEP 85.813-410. **CONVOCAÇÃO:** Dispensada, ante o comparecimento da totalidade dos quotistas, conforme o disposto no §2º do artigo 1.072 da Lei 10.406/2002 ("Código Civil"). **MESA:** Presidente: RODRIGO KOVARA SAROLLI. Secretária: CAROLINE KOVARA SAROLLI VILAR. **ORDEM DO DIA:** (a) Retificação da Cláusula Quarta do Contrato Social para que conste no contrato social a situação da integralização do capital social; (b) Redução do capital social; (c) Aprovação das deliberações e alteração do contrato social. **DELIBERAÇÕES UNÂNIMES:** (a) Aprovada a retificação da Cláusula Quarta do contrato social, para que passe a constar que o capital social da EUCAFORT AGROFLORESTAL LTDA não está totalmente integralizado, considerando que a integralização do imóvel objeto da matrícula 417 do Cartório de Registro de Imóveis de Amambai conferida a sociedade nos termos da cláusula quarta do Contrato Social da sociedade, registrado na Junta Comercial do Paraná sob o nº 20084607505 em sessão de 17/10/2008, não foi objeto de registro até a presente data pelos sócios no respectivo Registro de Imóveis da Comarca de Amambai/MS por motivos de impossibilidade de registro na referida matrícula frente a ônus existentes sobre o imóvel, e considerando que o imóvel havia sido conferido a sociedade pelo valor de R\$ 1.750.000,00 (um milhão setecentos e cinquenta mil reais) pelos dois sócios RODRIGO KOVARA SAROLLI e CAROLINE KOVARA SAROLLI VILAR, os sócios decidem (a.1) reafirmar a redação da Cláusula Quarta que passa a vigorar a seguinte redação: "CLÁUSULA QUARTA: O Capital Social é de R\$ 2.294.426,00 (dois milhões duzentos e noventa e quatro mil quatrocentos e vinte e seis reais), dividido em 2.294.426 (dois milhões duzentos e noventa e quatro mil quatrocentos e vinte e seis) quotas sociais, com valor nominal de R\$ 1,00 (um real) cada uma, sendo 544.426 (quinhentas e quarenta e quatro mil quatrocentos e vinte e seis) quotas sociais, no valor de R\$ 1,00 (um real) cada uma, totalmente integralizadas, totalizando R\$ 544.426,00 (quinhentas e quarenta e quatro mil quatrocentos e vinte e seis reais) com saldo de R\$ 1.750.000,00 (um milhão setecentos e cinquenta mil reais) a ser integralizado pelos sócios dentro do prazo de 2 (dois) anos contados da data de assinatura deste Contrato"; (b) Os sócios decidem reduzir o capital social da EUCAFORT AGROFLORESTAL LTDA, já qualificada, por ser este excessivo em relação ao objeto social, nos termos do Art. 1.082, II, do Código Civil brasileiro de 2002, razão pela qual o capital social da sociedade é reduzido de R\$ 2.294.426,00 (dois milhões duzentos e noventa e quatro mil quatrocentos e vinte e seis reais) para R\$ 544.426,00 (quinhentas e quarenta e quatro mil quatrocentos e vinte e seis reais) reduzindo-se a parte do capital social não integralizado, correspondente a R\$ 1.750.000,00 (um milhão setecentos e cinquenta mil reais); (b.1) A redução do capital social será feita mediante o cancelamento de 1.750.000 (um milhão setecentos e cinquenta mil) quotas sociais, todas com valor nominal de R\$ 1,00 (um real) cada uma, que serão canceladas e extintas na proporção das respectivas participações dos sócios no capital social, da seguinte forma: (i) cancelam-se e extinguem-se do sócio RODRIGO KOVARA SAROLLI, já qualificado, 1.071.875 (um milhão setenta e um mil oitocentos e setenta e cinco) quotas sociais, com valor nominal igual a R\$ 1,00 (um real), totalizando R\$ 1.071.875,00 (um milhão setenta e um mil oitocentos e setenta e cinco reais); e (ii) cancelam-se e extinguem-se da sócia CAROLINE KOVARA SAROLLI VILAR, já qualificada, 678.125 (seiscentas e setenta e oito mil cento e vinte e cinco) quotas sociais, todas com valor nominal de R\$ 1,00 (um real), totalizando R\$ 678.125,00 (seiscentas e setenta e oito mil cento e vinte e cinco reais). (b.2) Considerando-se que as quotas canceladas são representativas da redução do capital social não integralizado, não tendo havido a integralização do imóvel rural matrícula nº 417 conforme livro nº 2 registro Geral do 1º ofício de registro de imóveis de Amambai - MS, totalizando 1,125 (um mil cento e vinte cinco) hectares, imóvel este denominado Tiburcio Cué situado no município de Amambai - MS prevista na cláusula quarta do contrato social, nenhuma restituição de investimentos é devida aos sócios; Passando ao item (c) da Ordem do dia, em virtude das deliberações acima, os sócios da sociedade decidiram alterar a CLÁUSULA QUARTA do Contrato Social, que passará a vigorar com a seguinte redação: CLÁUSULA QUARTA: O Capital Social é de R\$ 544.426,00 (quinhentas e quarenta e quatro mil quatrocentos e vinte e seis reais), dividido em 544.426 (quinhentas e quarenta e quatro mil quatrocentos e vinte e seis) quotas sociais, no valor de R\$ 1,00 (um real) cada uma, totalmente integralizadas, e assim divididas entre os sócios: Rodrigo Kovara Sarolli, 345.002 (trezentas e quarenta e cinco mil e duas) quotas sociais, com valor nominal de R\$ 1,00 (um real), somando R\$ 345.002,00 (trezentas e quarenta e cinco mil e dois reais), equivalente a uma participação de 63,37% (sessenta e três vírgula trinta e sete por cento); e Caroline Kovara Sarolli Vilar, 199.423 (cento e noventa e nove mil quatrocentos e vinte e três) quotas sociais, com valor nominal de R\$ 1,00 (um real), somando R\$ 199.423,00 (cento e noventa e nove mil quatrocentos e vinte e três reais), equivalente a uma participação de 36,63% (trinta e seis vírgula sessenta e três por cento)."; (c.1) Foi aprovada a alteração do contrato social, a fim de efetivar e formalizar os atos decorrentes das deliberações tomadas pelos sócios referentes à redução de capital social ora aprovada. (c.2) Tendo em vista as deliberações acima, os sócios quotistas firmam na presente data a alteração contratual respectiva, a fim de efetivar e formalizar os atos decorrentes da vontade por todos manifestada nesta reunião. (c.3) O Administrador da sociedade irá publicar a presente ata para que, em não havendo contestação dentro do prazo de 90 (noventa) dias, seja promovido o registro e arquivamento da Alteração do Contrato Social ora aprovada na Junta Comercial do Estado do Paraná (JUCEPAR). **ENCERRAMENTO:** Nada mais havendo a tratar e encerradas as matérias constantes da ordem do dia, o Sr. Presidente declarou encerrada a reunião de quotistas, da qual se lavrou a presente ata que lida e aprovada, vai por todos assinada em 01 (uma) via.

Cascavel, 23 de Janeiro de 2017.

MESA

Rodrigo Kovara Sarolli
Presidente

Caroline Kovara Sarolli Vilar
Secretária

SÓCIOS:

RODRIGO KOVARA SAROLLI
CAROLINE KOVARA SAROLLI VILAR

Visto do advogado:
Bruno Fonseca Marcondes OAB/PR 36.754 **CI-1172823-E17**

Prefeitura Municipal de Anahy
CNPJ 95.594.800/0001-94
ESTADO DO PARANÁ

PROCESSO Nº 011/2017.
INEXIGIBILIDADE DE LICITAÇÃO Nº 001/2017 DE 30/01/2017.
OBJETO: Locação de Ponto para Agência dos Correios, na Rua Bandeirantes, 874, Anahy/PR.
PARTES: PREFEITURA MUNICIPAL DE ANAHY PR. RUA RIO DA AREIA, 591 CENTRO - CNPJ Nº 95.594.800/0001-94 e, MARTA BEZERRA LEMES. CPF: 088.861.348-27 RG: 12.392.195-0 SSP/PR.
DOTAÇÃO ORÇAMENTÁRIA: anexo ao processo.
VALORIMÉS: R\$ 1.142,98 (mil, cento e quarenta e dois reais e noventa e oito centavos).
REGIME DE EXECUÇÃO: mensal
PRAZO DE EXECUÇÃO: 12 (doze) meses, pelo período de 01/02/2017 até 31/01/2018.
FUNDAMENTAÇÃO, com fulcro nos Art. 26, 2ª parte da Lei 8.666/93, - § único inciso II e III, da mesma lei - c/c Art. 37, inciso IX da CF - ao dizer: "a lei estabelecerá casos de contratação por tempo determinado para atender necessidade temporária de excepcional interesse público". A intenção de não deixar a administração pública imobilizada em certas circunstâncias".
Gabinete do Prefeito Municipal de Anahy, 30/01/2017.

CARLOS ANTONIO REIS
PREFEITO MUNICIPAL
CI-1172794-E17

Município de Lindoeste
E-mail: licitacao@lindoeste.pr.gov.br
AV. Marechal Cândido Rondon, s/n - Telefax (45) 3237-8000
CEP 85826-000 - LINDOESTE - PARANÁ

CNPJ 80.881.915/0001-92

AVISO DE LICITAÇÃO Nº 018/2017
PREGÃO PRESENCIAL Nº 010/2017

O MUNICÍPIO DE LINDOESTE, Estado do Paraná, com a devida autorização expedida pelo Excelentíssimo Senhor Prefeito JOSÉ ROMUALDO PEDRO, de conformidade com o disposto na Lei nº 8.666, de 21/06/1993, na Lei nº 10.520, de 17/07/2002, no Decreto nº 3.555, de 09/08/2009 e na Lei Complementar nº 123/2006 de 14/12/2006, Lei Municipal 425/2009 de 02/06/2009, torna público que será realizado no dia 10/02/2017, procedimento de licitação, na modalidade PREGÃO na forma PRESENCIAL, do tipo MENOR PREÇO, por item, sendo este exclusivo para micro empresa e empresa de pequeno porte, sediadas no âmbito local, cujo objeto é a Aquisição de Gêneros Alimentícios para manutenção das atividades das Secretarias Municipais, em conformidade com as especificações constantes nos anexos do Pregão Presencial nº 010/2017.

RECEBIMENTO DAS PROPOSTAS: até as 08:30 horas do dia 10/02/2017 (Horário de Brasília).

INFORMAÇÕES SOBRE O PREGÃO: O edital poderá ser obtido no Departamento de Licitação da Prefeitura Municipal de Lindoeste, ou através do e-mail licitacao@lindoeste.pr.gov.br ou no endereço eletrônico www.lindoeste.pr.gov.br.

Lindoeste, 30 de janeiro de 2017.

CI-1172802-E17 Pollyanna Tibes Campioli
Pregoeira Municipal

Município de Lindoeste
E-mail: licitacao@lindoeste.pr.gov.br
AV. Marechal Cândido Rondon, s/n - Telefax (45) 3237-8000
CEP 85826-000 - LINDOESTE - PARANÁ

CNPJ 80.881.915/0001-92

DESPACHO

Pregão Presencial nº 004/2017
Recurso apresentado pela empresa Cleonice Mathias & Cia Ltda.

Considerando as razões apresentadas pela Pregoeira Sra Pollyanna Tibes Campioli, em prover parcialmente o recurso, RATIFICADO, a decisão emanada.

Encaminhamos este ao setor de compras e licitações para as providências necessárias.

Lindoeste/PR, aos trinta dias do mês de janeiro de 2017.

JOSÉ ROMUALDO PEDRO
Prefeito Municipal
CI-1172801-E17

MUNICÍPIO DE CAPITÃO LEÔNIDAS MARQUES
DECRETO Nº 021/2017
DATA: 30-01-2017
SÚMULA: Concede Estabilidade à Servidora Pública que monstrosu e da seguinte providência:

O Prefeito Municipal de Capitão Leônidas Marques, Estado do Paraná, no uso de suas atribuições legais e de acordo com o Artigo 41 da Constituição Federal,

D E C R E T A

Art. 1º - Fica concedida Estabilidade, a partir de 29 de janeiro de 2017, à Servidora Pública abaixo relacionada, por haver cumprido com aprovação o estágio probatório tendo em vista atingido a pontuação exigida, passando a ocupar a seguinte referência:

| Matrícula | Servidor (a) | Cargo | Nível | Referência |
|-----------|---------------------------------|----------------------|-------|------------|
| 122591/1 | Francieli Pereira Andara Hubner | Professora - L.F. 01 | II | 13 |

Art. 2º - Este Decreto entra em vigor na data de sua publicação.
Capitão Leônidas Marques - PR, 30 de janeiro de 2017.

CI-1172797-E17 Claudiomiro Quadri
Prefeito Municipal

Câmara Municipal de Lindoeste Paraná
Av. Marechal Rondon s/n - Centro, Lindoeste-PR - CEP: 85.826-000
CNPJ: 81.628.492/0001-00 - Fone/Fax: (45) 3237-1246 Email: cam@lindoeste.pr.gov.br

PORTARIA Nº 11/2017
Data: 30/01/2017
De Conformidade com a Resolução nº 02/2016 de 17/10/2016, Publicada no Diário Oficial do Município Jornal O Paraná em 18 de Outubro de 2016.
Art. 1º - Fica autorizada o Senhor Vereador SIDNEI DOS SANTOS, EUZÉBIO S. DA ROCHA, HIRI CHIERO E JUNIO J. GERALDO a viajarem a Cidade de Curitiba - PR, nos dias 31 de Janeiro a 02 de Fevereiro de 2017, num total de (Dois e meia) Dias para a realização de um curso de Capacitação em Participação do cidadão para orientação dos gestores municipais promovido pelo TCE/PR.

SIDNEI DOS SANTOS
Presidente
CI-1172803-E17

Município de Lindoeste
E-mail: licitacao@lindoeste.pr.gov.br
AV. Marechal Cândido Rondon, s/n - Telefax (45) 237-8000
CEP 85826-000 - LINDOESTE - PARANÁ

CNPJ 80.881.915/0001-92

AVISO DE NOVA DATA DE ABERTURA DE LICITAÇÃO
MODALIDADE: PREGÃO PRESENCIAL Nº 004/2017
TIPO: Menor Preço por Item

OBJETO: Aquisição de Material de Limpeza para manutenção das atividades da Secretaria Municipal de educação.

A Prefeitura Municipal de Lindoeste- PR, ora denominada licitadora, através de sua Pregoeira, torna público aos interessados que se credenciaram para o PREGÃO PRESENCIAL Nº 004/2017, com abertura marcada para o dia 27/01/2017, às 08h30min horas, o qual não foi realizado por ter havido apresentação de recurso quanto ao credenciamento por parte da empresa Cleonice Mathias & Cia Ltda- sendo que o mesmo já foi julgado e comunicado aos interessados, divulga-se nova data de realização da sessão do referido Pregão Presencial, a qual esta prevista para ser realizada no dia 01 de fevereiro de 2017 às 09:00 horas.

Lindoeste, 30 de janeiro de 2017.

CI-1172804-E17 POLLYANNA TIBES CAMPIOLI
Pregoeira Municipal

ESTADO DO PARANÁ
MUNICÍPIO DE SÃO MIGUEL DO IGUAÇU

EXTRATO DO 1º TERMO ADITIVO AO CONTRATO Nº 135/2016 - PMS/MI
DATA DE ASSINATURA DO TERMO ADITIVO: 19 de Janeiro de 2017.
Referência: PREGÃO ELETRÔNICO Nº 064/2016 - PMS/MI
CONTRATANTE: MUNICÍPIO DE SÃO MIGUEL DO IGUAÇU
CONTRATADA: MANAÍM COMERCIO DE ALIMENTOS LTDA CNPJ nº 12.273.808/0001-79
DO OBJETO: Alteração contratual da cláusula terceira do contrato original para aumento do valor inicialmente contratado, com vistas ao acréscimo de R\$ 4.241,34 (quatro mil duzentos e quarenta e um reais e trinta e quatro centavos), correspondente a 24,7041% do valor global do contrato.
FUNDAMENTAÇÃO: Artigo 65 da Lei Federal nº 8.666/93.
FORD: Comarca de São Miguel do Iguaçu, Estado do Paraná.
DEMAS CLÁUSULAS: PERMANECEREM INALTERADAS.

CI-1172736-E17

TRIP

ESPECIAL 30 ANOS
PAIXÃO POR ESPORTE
TRÊS DÉCADAS DE EVOLUÇÃO E CELEBRAÇÃO. DE CORPO E ALMA

JÁ NAS BANCAS!



MUNICÍPIO DE SANTA TEREZA
PODER EXECUTIVO
ESTADO DO PARANÁ
RELATÓRIO RESUMIDO DA EXECUÇÃO ORÇAMENTÁRIA
DEMONSTRATIVO DOS RESTOS A PAGAR POR PODER E ÓRGÃO
ORÇAMENTO FISCAL E DA SEGURIDADE SOCIAL
JANEIRO A DEZEMBRO 2016 SEMESTRAL, JULHO-DEZEMBRO

RREO - Anexo VII (LRF, art. 53, inciso V)

R\$ 1,00

| PODER / ÓRGÃO | RESTOS A PAGAR PROCESSADOS E NÃO PROCESSADOS LIQUIDADOS EM EXERCÍCIOS ANTERIORES | | | | | RESTOS A PAGAR NÃO PROCESSADOS | | | | | Saldo Total (a+b) | |
|---|---|---------------------------------|------------|------------|--------------|--------------------------------|---------------------------------|------------|------------|------------|-------------------------|--------------|
| | Inscritos | | Pagos | Cancelados | Saldo (a) | Inscritos | | Liquidados | Pagos | Cancelados | | Saldo (b) |
| | Em Exercício Anterior | Em 31 de dezembro de 2015 | | | | Em Exercício Anterior | Em 31 de dezembro de 2015 | | | | | |
| RESTOS A PAGAR (EXCETO INTRA-ORÇAMENTAR) (I) | 42.358,66 | 998.337,96 | 982.186,08 | 4.784,80 | 59.724,71 | 86.410,93 | 376.339,05 | 422.107,62 | 422.107,62 | 21.784,20 | 19.148,16 | 72.872,57 |
| EXECUTIVO | | | | | | | | | | | | |
| 00 - PREFEITURA MUNICIPAL | 0,00 | 48.755,50 | 48.755,50 | 0,00 | 0,00 | 0,00 | 5.112,90 | 5.112,90 | 5.112,90 | 0,00 | 0,00 | 6,00 |
| 01 - SECRETARIA DE PLANEJAMENTO | 0,00 | 7.839,10 | 7.839,10 | 0,00 | 0,00 | 0,00 | 921,39 | 921,39 | 921,39 | 0,00 | 0,00 | 6,00 |
| 02 - SECRETARIA DE ADMINISTRAÇÃO | 1.371,28 | 53.655,82 | 53.655,82 | 0,00 | 12.709,61 | 40.000,00 | 41.237,40 | 41.237,40 | 41.237,40 | 0,00 | 900,00 | 112.704,61 |
| 03 - SECRETARIA DA FAZENDA | 0,00 | 18.711,17 | 18.711,17 | 0,00 | 0,00 | 0,00 | 590,90 | 590,90 | 590,90 | 0,00 | 0,00 | 6,00 |
| 04 - SECRETARIA DE EDUCAÇÃO | 0,00 | 262.591,95 | 262.591,95 | 0,00 | 0,00 | 1.088,70 | 23.026,81 | 8.669,61 | 8.669,61 | 13.357,20 | 1.488,70 | 1.688,70 |
| 05 - SECRETARIA DE CULTURA | 0,00 | 3.008,21 | 3.008,21 | 0,00 | 0,00 | 0,00 | 88,80 | 88,80 | 88,80 | 0,00 | 0,00 | 6,00 |
| 06 - SECRETARIA DE ESPORTE E LAZER | 371.785,52 | 8.013,23 | 8.013,23 | 0,00 | 371.785,52 | 1.005,00 | 3.900,00 | 0,00 | 0,00 | 0,00 | 4.905,00 | 429.785,52 |
| 07 - FUNDO MUNICIPAL DE SAÚDE | 642,52 | 248.596,41 | 248.596,41 | 0,00 | 642,52 | 5.288,74 | 80.271,29 | 80.271,29 | 80.271,29 | 0,00 | 5.288,74 | 5.350,00 |
| 08 - SECRETARIA MUNICIPAL DE ASSISTÊNCIA SOCIAL | 0,00 | 38.538,15 | 38.538,15 | 0,00 | 0,00 | 1.950,00 | 179,75 | 179,75 | 179,75 | 3.900,00 | 450,00 | 4,00 |
| 09 - SECRETARIA OBRAS, TRANSPORTES E RODOVIÁRIO | 7,80 | 294.938,36 | 294.938,36 | 4.784,80 | 75.983,48 | 123.179,36 | 186.385,43 | 186.385,43 | 186.385,43 | 6.447,60 | 6.320,71 | 6.328,51 |
| 10 - SECRETARIA DE AGRICULTURA | 0,00 | 14.773,07 | 14.773,07 | 0,00 | 0,00 | 0,00 | 14.061,24 | 14.061,24 | 14.061,24 | 0,00 | 0,00 | 6,00 |
| 11 - SECRETARIA DE MEIO AMBIENTE | 0,00 | 4.369,38 | 4.369,38 | 0,00 | 0,00 | 0,00 | 75.441,39 | 75.441,39 | 75.441,39 | 0,00 | 0,00 | 6,00 |
| 12 - SECRETARIA DE INDÚSTRIA E COMÉRCIO | 3.733,50 | 7.096,71 | 7.096,71 | 0,00 | 3.733,50 | 0,00 | 6.818,00 | 6.818,00 | 6.818,00 | 0,00 | 0,00 | 3.733,50 |
| 13 - SECRETARIA DE TURISMO | 0,00 | 2.500,00 | 2.500,00 | 0,00 | 0,00 | 0,00 | 0,00 | 0,00 | 0,00 | 0,00 | 0,00 | 6,00 |
| TOTAL (III) = (I + II) | 42.358,66 | 998.337,96 | 982.186,08 | 4.784,80 | 59.724,71 | 86.410,93 | 376.339,05 | 422.107,62 | 422.107,62 | 21.784,20 | 19.148,16 | 72.872,57 |

FOUNTE: Sistema Orçamentário Público - Unidade Responsável: PREFEITURA MUNICIPAL DE SANTA TEREZA DO OESTE, em 31/01/2017 às 12h e 39m.

JULIO CEZAR VALDOMERI
CONTADOR CRC 047071-4/0

CI-1172748-E17

AMARILDO RIGOLIN
PREFEITO

ELLEN SABRINA DOS SANTOS
TESOUREIRA



Município de
Campo Bonito
Adm. 2017 a 2020

Administrando com o povo

PROCESSO Nº 09/2017

LICITAÇÃO MODALIDADE PREGÃO Nº 06/2017

AVISO DE HOMOLOGAÇÃO

Fica homologado o julgamento proferido pela Comissão de Licitação, sobre o Processo de Licitação nº 03/2015, contratação de empresa, com a finalidade de contratação de empresa, com a finalidade de concessão de oportunidades de estágios supervisionados a estudantes da educação superior, do ensino médio, da educação profissional de ensino médio e técnicos no Município de Campo Bonito - Pr, por um período de 12 meses, podendo ser prorrogado por iguais períodos, a critério da contratante, licitados através da licitação modalidade Pregão nº 06/2017, conforme Mapa Comparativo de Preços em Anexo ao Processo, a favor das seguintes empresas:

LP SERVIÇOS DE INTEGRAÇÃO DE ESTAGIOS LTDA ME, CNPJ 12.622.708/0001-63, COM O VALOR TOTAL DE SETE POR CENTO (07%), REFERENTE TAXA DE ADMINISTRAÇÃO PARA BOLSAS DE ESTÁGIOS EM NOSSO MUNICÍPIO.

Campo Bonito, 30 de Janeiro de 2017.

[Assinatura]
Adriana Cabral Domínguez
Prefeita Municipal

CI-1172734-E17

O Paraná

www.oparana.com.br

Prestação de serviços de impressão para jornais e impressos publicitários.

Contato: **(45) 3321-1000** | com Ladinho.
ladinho@oparana.com.br