

NOVO MINISTRO



Indicado pelo presidente Michel Temer, o ex-ministro da Justiça, Alexandre de Moraes, foi nomeado ontem à tarde como substituto de Teori Zavascki no Supremo Tribunal Federal. Pela manhã, o nome dele havia sido aprovado no Senado com 55 votos favoráveis e 13 contrários.

Política 04

Copom baixa taxa de juros a 12,25% ao ano

Geral 05

DEMANDA ESPONTÂNEA



Mudanças no sistema de atendimento das Unidades Básicas de Saúde começam a dar bons resultados em Toledo. O foco é a demanda espontânea de consultas, que permite reduzir filas, dar mais agilidade e melhorar o atendimento aos usuários.

Oeste 07

Julgamento de Meneghel invade a madrugada

Policial 09



Página 06



Vitória heroica

Com um gol do argentino Lucho González, o Atlético-PR venceu o Deportivo Capietá por 1 a 0 em pleno Paraguai e garantiu heroicamente uma vaga na fase de grupos da Taça Libertadores. No outro jogo da mesma competição, o Botafogo também se classificou ao derrotar o Olímpia nos pênaltis, após perder de 1 a 0. Já pelo Paulistão, o Corinthians derrotou o Palmeiras por 1 a 0.

SETOR RECEBEU R\$ 9,86 BILHÕES EM 2016

Só São Paulo investe mais que o Paraná na educação



Dinheiro no lixo

Estudo do Parque Tecnológico de Itaipu ainda em desenvolvimento comprova que, apesar dos avanços de programas como a coleta seletiva, muito dinheiro ainda é desperdiçado como lixo. A gravimetria indica a quantidade de materiais que poderiam ser reciclados e são indevidamente descartados.

Oeste 07

A decisão da APP-Sindicato de encabeçar uma nova greve a partir de 15 de março vai na contramão do histórico de investimento do Estado na educação. Apesar de ter a quinta arrecadação e a sexta população do País, o Paraná foi o segundo Estado que mais aplicou dinheiro público no setor em 2016: R\$ 9,86 bilhões. Esse valor superou em 15,3% o montante aplicado em 2015 e em 6% a inflação do período.

Política 03



Cmeis serão reforçados com cerca de 350 contratações

Cascavel 06

Cascavel tem 865 casos suspeitos de dengue

expediente

DESDE 15 DE MAIO DE 1976

O Paraná
Jornal de FatoGestão Judicial
Scherer Assessoria Empresarial Ltda.Diretor
Jadir Zimmermann
diretor@oparana.com.br
jadir.jornalista@gmail.comEditor-chefe
Antonio Sbardelotto
editoria@oparana.com.br
www.oparana.com.brRCK Comunicações Ltda. CNPJ: 77.867.877/0001-09
Jornal Oparana S/A CNPJ: 21.819.026/0001-36 Matriz
Jornal Oparana S/A CNPJ: 21.819.026/0002-17 FilialRedação, administração, publicidade e oficinas
Rua Pernambuco, 1.600 - Cascavel - PR CEP 85.810-021 - Caixa Postal 761
Telefone Central (45) 3321-1000 Fax (45) 3321-1020Emails
redacao@oparana.com.br
comercial@oparana.com.br
assinaturas@oparana.com.br

REPRESENTANTES NACIONAIS

Curitiba / São Paulo / Merconet
(41) 3079-4666
Brasília, Florianópolis/Central
(61) 3323-4701 / (48) 3216-0600
Porto Alegre/Expansão Brasil
(51) 3340-1408

Editorial

O modelo falhou e algo terá que ser feito

O atraso brasileiro é fruto de séculos de exclusão. Reis, imperadores e presidentes com poderes maiores que os de Pedro II criaram os modelos alternados "pombo" e "falcão": o pombo populista e paternalista, o falcão repressor a ferro e fogo. Vargas no País e Manoel Ribas no Paraná, por longevidade no poder, conseguiram exercer os dois papéis.

Com a derrota dos "falcões" da ditadura corrompida em 1985, começou o processo democratizante, que deu na Constituição "pomba" de 1988. A nova Carta criou um presidente misto entre o tipo falcão (concentrador de poder, chefe de Estado, de governo e de um arco de até dezenas de partidos) e o pombo, dadas as características social-democratas da Carta Magna.

Com os anos, a fórmula desandou. Pombos, falcões, populistas ou tecnocratas, todos os governos instituídos no Brasil com voto ou sem voto conduziram a um presidencialismo de jeitinhos,

como a formação da "base" de apoio nos parlamentos, arranjada com o tomalá dá cá e o abastecimento corrupto do caixa 2 das campanhas eleitorais. Afinal, há eleições a cada dois anos.

O presidencialismo de coalizão, também regra para estados e municípios, favoreceu a montagem da imensa rede de corrupção que envolve diversos partidos. Eles vencem as eleições por sua condição favorável de deter cargos executivos e legislativos, atraindo doações mais facilmente manipulando contratos de obras e prestação de serviços.

A Operação Lava Jato põe em xeque o presidencialismo de coalizão porque a fórmula de contenção para tanto poder foi minada pela Constituição descumprida, pelos planos econômicos autoritários e a concentração de poderes em Brasília. À medida que mais e mais políticos são denunciados e condenados, já está claro que o sistema montado em 1988 está em ruínas e não tem mais futuro. Algo terá que ser feito.

Os limites da reforma trabalhista

Débora Venerai

Se o trabalho dignifica o homem, o excesso dele pode torná-lo indigno. Por isso, a proposta de reforma trabalhista tem causado polêmica. Quais limites devem ser estipulados dentro da legalidade e da razoabilidade de modo a beneficiar tanto o empregador quanto o empregado? Num país onde os encargos trabalhistas são extremamente onerosos, em que o trabalhador muitas vezes é mal remunerado e onde é preciso ampliar a oferta de empregos, avaliar ônus e bônus da referida reforma é uma necessidade.

De acordo com a proposta do governo, as convenções coletivas poderão determinar como as horas de trabalho devem ser distribuídas durante a semana e existirá a possibilidade de contratos por produtividade e por horas trabalhadas. A necessidade de mudança mostra que a sociedade evoluiu e com ela as relações pessoais e profissionais, incluindo, portanto, as trabalhistas. A evolução tecnológica também tem papel importante, pois permite que o profissional laboral entregue seu trabalho de diversas formas e de onde quer que esteja. Assim, a otimização do tempo deve ser avaliada para que o trabalhador tenha mais qualidade de vida pessoal, o que tem sido objeto de reflexão de uns tempos para cá. E quando se fala em flexibilizar horários de trabalho, de modo que sejam respeitados os limites do trabalhador, isso não significa um cenário ruim na atual con-

juntura. Mesmo porque há tempos vem se cogitando a regulamentação, por exemplo, do trabalho em home office. O que precisa ser levado em conta é que tais mudanças não devem violar os direitos do empregado, pois há casos em que, por exemplo, o formato de 12 por 36 horas é mais factível para o trabalhador, outros em que o ganho por produtividade é mais vantajoso e, assim, cada caso apresenta suas peculiaridades.

Atualmente muitos casos são tratados com essas formas de compensação, o que não implica em prejuízo para trabalhador ou empregador. Um dos motivos de polêmica é a possibilidade dos sindicatos favorecerem o empregador, estimulando a corrupção. Porém, nestes casos o rigor da lei deve ser aplicado, uma vez que a licitude deve prevalecer em qualquer relação de trabalho. Também existem questionamentos sobre a legalidade de outras medidas contidas na proposta, com o argumento de que pode haver a violação a Constituição Federal. No entanto, quaisquer que sejam as mudanças, cabe ao Ministério Público do Trabalho propor ações de nulidade de cláusula de contrato, acordo ou convenção coletiva, em caso de violação das liberdades individuais ou coletivas, ou ainda, naqueles casos em que os direitos individuais dos trabalhadores são violados.

O fato é que há muito se fala em flexibilização e o momento de debater o tema para deliberação é agora. Portanto, é preciso que haja coerência, razoabilidade e legalidade na tomada de decisões que, em muitos casos serão, de fato, mudanças e, em outros, apenas regulamentação daquilo que já vem sendo praticado informalmente. Diante do cenário há que se primar pela legalidade sem deixar de lado a licitude, pois enquanto a legalidade consiste em estar de acordo com a lei, a licitude não pode manifestar desacordo com o que é bom, justo e razoável tanto para o empregado quanto para o empregador.

■ Débora Venerai é advogada e professora universitária

1977, 1978, 1979, 1980, 1981, 192, 1983, 1984, 1985, 1986, 1987
TÚNEL DO TEMPO

2 de fevereiro de 1986

Unioeste, Facitol, Facisa e Facimar divulgam o resultado do primeiro vestibular unificado das quatro faculdades, que mais tarde viriam a integrar a Universidade do Oeste. A comissão técnica nomeada pelo governador José Richa dá parecer favorável à construção da Ferroeste.

O caminho para o fim da crise

Ágide Meneguette

Novamente o agronegócio deve bater recorde com uma safra de 215 milhões de toneladas de grãos e colocando no mercado R\$ 237,7 bilhões. Dinheiro que vai para o comércio e para a indústria, movimentando a engrenagem para que a recessão não faça estragos ainda maiores.

Mais uma vez é o agronegócio sustentando a balança comercial, gerando emprego, garantindo renda e contribuindo para o desenvolvimento do Brasil. O que significa que o produtor rural tem se esforçado para produzir cada vez mais e melhor.

Pena que da porteira para fora o governo federal ainda não se atentou para isso. O agronegócio é o setor com capacidade rápida de resposta para a crise econômica. Não deu importância ao fato de que o setor que movimenta a economia precisa escoar sua safra por ferrovias, rodovias, portos, aeroportos e hidrovias.

Em seus nove meses, o atual governo não anunciou investimento em nenhuma obra que mostre uma retomada de um programa nessa área. A realização de obras necessárias para o país seria também um indutor da economia.

Por outro lado, apesar de não termos tido a recuperação econômica desejada, há medidas que são importantes e que foram tomadas pelo governo Temer.

São reformas estruturais que estão resultando em recuperação dos cofres públicos que estavam desfalcados, embora não surtam os resultados imediatos. É claro que temos pressa que a economia reaqueça.

A demora nos leva a dar passos para trás, embora, às vezes, eles sejam necessários para que possamos seguir o caminho com segurança. Não podemos negar que o governo federal conseguiu vitórias importantes no Congresso, que devem favorecer investimentos e criar condições necessárias para que a economia volte a crescer.

■ A PEC 55/2016, que limita o gasto público à inflação do ano anterior por

um período de 20 anos, demonstra austeridade para evitar, no plano federal, situações de caos como a que estamos vendo em alguns estados, em que funcionários públicos estão com salários atrasados e não receberam nem o 13º salário.

O governo, seja federal, estadual ou municipal, terá de planejar seus gastos para minimizar o endividamento e permitir a retomada de investimentos.

Quando o Governo corta 3.690 cargos de confiança e economiza R\$ 176 milhões está sinalizando para uma máquina mais enxuta, direcionando o dinheiro para áreas prioritárias.

A nova Lei de Responsabilidade das Estatais trouxe seriedade e evita indicações políticas no comando de empresas públicas. A medida proíbe que pessoas com atuação partidária e cargos públicos ocupem postos de direção das estatais.

São avanços em questões cruciais para um crescimento seguro e sustentável. Embora não deem os resultados esperados em curto prazo.

Temos de pensar no futuro. É isso que faz a Medida Provisória 746/16. Ente outras mudanças, ela deixa as crianças mais tempo na sala de aula. Reformar a educação é prioritário para quem quer novas gerações mais preparadas e com conhecimento.

São medidas que demonstram seriedade com a coisa pública e transmitem segurança aos investidores. O estrago deixado pelo governo Dilma foi grande. A má gestão deixou marcas profundas que não são de fácil solução. Não se recoloca 12 milhões de pessoas no mercado de trabalho de um dia para o outro.

Teremos que continuar a exercitar um pouco mais a nossa paciência. Há sinais de novos tempos, embora o céu ainda permaneça nublado e o sol oculto como numa tarde de outono.

■ Ágide Meneguette é presidente do Sistema FAEP/Senar-PR

falecimentos

- NEY AMARAL (44)
- NM-CAROLINE DA R. DE SOUZA (0)
- IRONI LUIZ DALLA VALLE (62)

Óbitos registrados ontem, até as 17h, pela Acesc, em Cascavel

COROA DE FLORES A PARTIR DE R\$ 180,00
www.coroasfloriprev.com

FAIXA E FRETE GRÁTIS PARA TODO O INTERIOR DO PARANÁ, CURITIBA E REGIÃO

Informe da redação

editoria e colaboradores

Quando a política é uma m...

Um caso descoberto pelo Tribunal de Contas do Paraná na Prefeitura de Clevelândia é a prova cabal de que ficou no passado o tempo em que era incorreto comparar a atividade política com aquilo que se faz na privada, ao contrário do que se ouve com grande frequência hoje em dia. O prefeito Ademir Gheller, reeleito em outubro, foi condenado a devolver R\$ 3,5 mil e pagar mais de R\$ 4,3 mil de multa por ter investido exatos R\$ 5.670 de dinheiro público em 2012 para adquirir 90 vasos sanitários que, segundo apurou o TCE, até agora não foram entregues ao município.

Irregularidades

O TCE também recomendou a rejeição das contas de 2012 do município de Ramiândia, à época sob responsabilidade do prefeito interino Ricardo Celoni Neto. Entre as falhas apontadas estão um déficit orçamentário de 13,83% das fontes financeiras não vinculadas, um déficit de R\$ 1.186.558,16 referente às obrigações financeiras frente às disponibilidades, despesas não empenhadas e divergência entre os dados da contabilidade da prefeitura com os fornecidos ao Tribunal.

Cisop I

Romulo Quintino comemorou a informação de que o Ministério Público abriu inquérito para apurar as irregularidades no Cisop denunciadas pela Câmara de Cascavel. “Fico feliz em saber que presidi uma CPI que não acabou em pizza. Muito pelo contrário, foi por meio da CPI que pudemos levar às autoridades o que acontece na saúde pública e dessa forma poder ajudar tanta gente que sofre calada”, comentou o vereador.

Cisop II

Romulo presidiu a CPI do Cisop, que foi instaurada em junho de 2015 e aproximadamente cinco meses depois concluiu que deveriam ser investigados os indícios encontrados de favorecimento ilícito

e uso da máquina pública em benefício próprio, entre outras irregularidades.

Mídia

Entre outros desafios listados ontem pelo jornalista Ivan Zuchi está a reestruturação do Portal da Prefeitura de Cascavel, hoje com a linguagem de webdesign ultrapassada e layout pouco atraente. Ele também pretende reorganizar a estrutura física e humana da Secretaria de Comunicação.

Alívio

A Justiça Federal acaba de dar mais uma força para minimizar o problema da superlotação do sistema prisional de Foz do Iguaçu. O TRF da 4ª Região autorizou a soltura dos ex-secretários municipais Eavori Patzlaff, Luiz Carlos Alves e Valter Schroeder, últimos três implicados na Operação Pecúlio que ainda estavam atrás das grades.

Motivação

Patzlaff, Alves e Schroeder são apenas três entre 98 denunciados pelo Ministério Público Federal por envolvimento num esquema que desviou perto de R\$ 5 milhões em recursos públicos federais destinados a Foz do Iguaçu. Vale lembrar que o ex-prefeito Reni Pereira foi apontado pelo MPF como cabeça do esquema.

* A agora governadora em exercício Cida Borghetti está fazendo lobby em favor do deputado paranaense Osmar Serraglio para o Ministério da Justiça. * “É o pior dos impostos”, resumiu ontem o deputado cascavelense Alfredo Kaefer ao protestar contra a ideia do governo federal de recriar a CPMF. * Altamiro de Cristo (PT) e José Lineu Gomes (PPS) foram os únicos candidatos homologados para a nova eleição de prefeito em Nova Laranjeiras, marcada para 2 de abril. * Arthur da Igreja, conceituado economista e professor da FGV, estará em Cascavel hoje para ministrar palestra ao empresário na reunião da Acic, às 18h30.

Paraná

Custo da educação teve aumento de 15% em 2016

Curitiba - O Paraná investiu R\$ 9,86 bilhões na educação em 2016, 15,3% mais do que os R\$ 8,55 bilhões aplicados em 2015, um acréscimo de 6% acima da inflação. Com isso, passou a ser o segundo Estado do País em volume de recursos destinados à área, perdendo apenas para São Paulo, cujo investimento no ano passado foi de R\$ 31,1 bilhões.

Em termos de crescimento, o Paraná também foi o segundo com melhor resultado, ficando atrás apenas de Tocantins, cujas despesas com educação cresceram 20,5% no ano passado, mas em volumes bem mais modestos: de R\$ 886,3 milhões para R\$ 1,07 bilhão.

Os dados são da STN (Secretaria do Tesouro Nacional), ligada ao Ministério da Fazenda, e colocam em xeque a decisão da APP-Sindicato de capitanear uma nova greve dos professores a partir de 15 de março.

“O Paraná investe bastante

vem ampliando os recursos destinados para o setor. A diferença é expressiva em relação aos outros estados, especialmente os de economia com tamanho similar, como o Rio Grande do Sul”, pontuou Julio Suzuki Júnior, do Iparades. De acordo com dados da STN, o Estado gaúcho investiu R\$ 3,96 bilhões na educação em 2016, 8,6% menos do que os R\$ 4,34 bilhões investidos em 2015.

TRATAMENTO DIFERENCIADO

A secretária estadual da Educação, professora Ana

Seres, observa que a educação básica recebe tratamento diferenciado desde 2011. Prova disso é que, nesse período, o Estado reajustou em 82% os salários dos professores, além de ter contratado mais de 23 mil profissionais, entre docentes e funcionários para as 2,1 mil escolas da rede estadual. “Nosso foco são os mais de um milhão de estudantes da rede pública. É pensando neles que aplicamos os recursos em toda a infraestrutura administrativa e pedagógica”, ressaltou.

DIVISÃO DO BOLO

Do total investido na educação do Paraná em 2016, R\$ 7,16 bilhões foram direcionados para a educação básica e R\$ 2,2 bilhões para o ensino superior. O ensino fundamental ficou com R\$ 16,18 milhões. Outros gastos de destaque foram administração geral (R\$ 373,2 milhões), ensino profissional (R\$ 8,7 milhões), infantil (R\$ 1,65 milhão) e educação especial (R\$ 76,2 milhões).

Prefeitura quer usar a comunicação como ferramenta de conscientização

Cascavel - “Construir um governo que comunique para as pessoas, que promova mudança no comportamento por meio de campanhas cidadãs”. Essa é a síntese da mensagem transmitida ontem, durante na 14ª Escola de Governo da administração Leonaldo Paranhos.

“Realizar muito mais com aquilo que a gente tem e mudar para conseguir fazer diferente. Não é gastar com mídia, mas investir na comunicação com o cidadão, pois é um direito da população saber de seus próprios direitos”, ponderou o prefeito após o secretário Ivan Luís Zuchi fazer uma explanação sobre os planos e desafios de sua pasta, que possui uma equipe bem enxuta.

Zuchi esclareceu que o valor previsto para a Comunicação no orçamento 2017 é de R\$ 2.673.237,00. Contudo, já estão deduzidos desse montante gastos realizados pela administração anterior de outubro a de-

zembro de 2016 e que somaram R\$ 1.089.655,00. “As dificuldades começam pelo desafio de administrar menos de R\$ 1 milhão do orçamento até outubro de 2017 com as várias campanhas educativas que temos programadas”, lamentou Zuchi.

PRIMEIRA PEÇA

Ivan Zuchi aproveitou a Escola para apresentar a primeira peça produzida pela atual administração e voltada à conscientização da população sobre Lei Seca, com valor total de R\$ 96.573,80. “Custo ínfimo se

comparado à última publicação realizada no fim do ano passado para prestação de contas, que chegou ao valor de R\$ 213.255 para se produzir e distribuir 30 mil exemplares de um jornal à população”, ressaltou.



Secretário Ivan Zuchi

PRÓXIMAS CAMPANHAS

Outras três campanhas estão programadas para este primeiro trimestre. A primeira será de combate ao mosquito Aedes aegypti, transmissor da dengue, do zika vírus e da chikungunya. Na sequência virá a do IPTU, por último, uma segunda edição da campanha Lei Seca. “Essas campanhas têm que provocar impacto, justamente para atingir esse objetivo e serão levadas também para dentro das escolas e estabelecimentos que servem bebidas com álcool”, reforçou Paranhos.



INCUBATÓRIO
REALEZA/PR

DIP FRANGOS



FRIGORÍFICO
CAPANEMA/PR

Cunha continua em Pinhais

O ministro Edson Fachin, relator da Lava Jato no STF, negou pedido feito pela defesa do ex-deputado Eduardo Cunha para que ele fosse transferido de volta do Complexo Médico-Penal de Pinhais, na região Metropolitana de Curitiba, para a carceragem da sede da Polícia Federal, na capital paranaense. A alegação da defesa era que Moro vinha dispensando um tratamento mais rígido a Cunha.

Sarney está livre de Moro

Os ministros da Segunda Turma do STF decidiram que o juiz Sérgio Moro não poderá usar depoimentos do ex-presidente da Transpetro, Sérgio Machado, referentes ao ex-presidente José Sarney. Eles acataram o recurso da defesa alegando que as citações feitas a Sarney estão diretamente relacionadas a menções a outros políticos com prerrogativa de foro no STF e, portanto, devem ser tratadas pelo Supremo.

Supremo

Temer emplaca Moraes como sucessor de Teori

Brasília – O prestígio de Michel Temer no Senado foi colocado em teste (e aprovado) ontem, quando a Casa aprovou sem maiores dificuldades o nome do ex-ministro da Justiça, Alexandre de Moraes, já nomeado como ministro do STF (Supremo Tribunal Federal) em substituição a Teori Zavascki, que faleceu num acidente aéreo no mês de janeiro. A indicação recebeu 55 votos favoráveis e 13 contrários.

Na terça-feira, durante sabatina de 11 horas na CCJ do Senado, Moraes garantiu que se sente capaz de atuar na corte máxima da Justiça brasileira com a neutralidade que a função exige. Ele minimizou a responsabilidade que terá em ser o revisor de plenário das investigações da Operação Lava Jato e trabalhar em casos que envolvem membros do governo Temer.

Questionado pelo senador Lindbergh Farias (PT/RJ) se poderia agir com isenção, Moraes rebateu lembrando que outros ministros do STF também atuaram anterior-

mente em governos ao longo da história e isso não configura necessariamente um fa-

vor político, citando como exemplo o ministro Edson Fachin.



O nome de Moraes recebeu aprovação tranquila no Senado

7,5 MIL PROCESSOS

No STF, Alexandre de Moraes vai herdar aproximadamente 7,5 mil ações que estavam sob a relatoria de seu antecessor. Desde a morte de Teori esses processos não tiveram movimentação, com exceção apenas daqueles relacionados à Operação Lava Jato, que foram repassadas ao ministro Edson Fachin.

Rejeição de embargos mantém Gleisi e Paulo Bernardo como réus no STF

Brasília - A Segunda Turma do STF (Supremo Tribunal Federal) rejeitou por unanimidade os embargos de declaração apresentados por Paulo Bernardo contra a decisão do próprio colegiado, em setembro, que recebeu a denúncia contra ele, a esposa e senadora Gleisi Hoffmann (PT-PR) e o empresário Ernesto Kugler Rodrigues. A decisão ensejou a imediata reautuação do processo como ação penal.

Paulo Bernardo, Gleisi e Er-

nesto são acusados de receber R\$ 1 milhão de propina de contratos firmados entre empreiteiras e a Petrobras. O dinheiro teria sido utilizado para custear parte da campanha eleitoral da senadora petista em 2010, segundo a denúncia da PGR, que foi aceita pela Segunda Turma do STF em setembro.

Os embargos declaratórios podem ser aceitos para “sanar obscuridade, contradição, omissão ou ainda para a correção de erro material”. Ao

apresentar esse tipo de recurso, a defesa do ex-ministro afirmou que há uma contradição entre a versão da acusação - de que Paulo Bernardo solicitou propina ao ex-diretor de abastecimento da Petrobras Paulo Roberto Costa - e depoimentos de Alberto Youssef e do próprio Paulo Roberto Costa, que em acareação posterior teriam negado haver recebido solicitação de vantagem indevida por parte do ex-ministro.

Serra pede demissão de ministério

Brasília - José Serra (PSDB-SP) entregou ontem carta ao presidente Michel Temer pedindo demissão do Ministério de Relações Exteriores. Na carta, ele afirma que tomou tal decisão “em razão de problemas de saúde

que são do conhecimento de Vossa Excelência, os quais me impedem de manter o ritmo de viagens internacionais inerentes à função de chanceler.”

“Segundo os médicos, o tempo para restabelecimento adequado é de pelo menos quatro

meses”, ressaltou Serra na carta, sem revelar o problema que afeta sua saúde e ressaltando que irá reassumir sua função no Congresso. No fim de dezembro ele foi submetido a uma cirurgia de descompressão e artrodese da coluna cervical.

coluna Esplanada

POR LEANDRO MAZZINI Twitter @colunaesplanada



Bolsonaro & Bolsokids

‘Dona’ de bom quinhão eleitoral no Rio, a família Bolsonaro vai se desfiliar do PSC em março de 2018. O patriarca Jair, deputado federal, estuda convites de outros partidos que querem lançá-lo ao Planalto. Segundo Bolsonaro, o trato com Pr. Everaldo, presidente do PSC, era lançá-lo se alcançasse 10% das pesquisas – o que já ocorre nas estimadas. Mas a aliança dos cristãos com o PCdoB do Maranhão foi a gota d’água para a decisão. Jair e Everaldo não conversam há meses. Os filhos Eduardo e Flávio, deputados federal e estadual, respectivamente, vão seguir o pai para outra legenda.

Tá bom

“Fica difícil explicar para a garotada da direita essa aliança (com PCdoB), não aguento mais”, desabafa Jair, no salão verde, pressionado pelos militantes e fãs da direita.

Barrados no baile

Um grupo de poderosos deputados chorou numa rodinha do plenário. Ao contrário de anos anteriores, foi barrado para o camarote da Antártica (antigo Brahma) na Sapucaí.

Sem festa

Presidente da Câmara Federal, Rodrigo Maia, carioca, não vai à festa na avenida ou bloco na rua. Avisou a amigos que ficará quieto em casa.

Café no bule...

Mal o ministro Blairo Maggi decidiu pela baixa da alíquota de importação do pó de café para produção de solúvel e o preço da saca no mercado caiu R\$ 100. Ontem a pressão o fez recuar. A bancada ruralista chiou para o presidente Temer.

...e na mesa

Segundo a Agricultura, a medida foi necessária após o Comitê Executivo de Gestão da Camex aprovar a importação de 250 mil sacas por mês até maio, do tipo conilon verde para atender demanda da indústria de café solúvel, diante da escassez no mercado.

Giroflex queimado

O senador José Medeiros (PSD-MT) tentou mas não conseguiu emplacar o seu preferido para direção da Polícia Rodoviária Federal. Medeiros, que é policial rodoviário, quer o superintendente do Mato Grosso,

Kellen Preza, mas a vaga ficou com o Diretor Parlamentar da Federação Nacional dos PRFs, Renato Borges Dias.

#PFpegou

A deputada Maria do Rosário acionou e a Polícia Federal já sabe desde ontem quem postou as fotos da filha supostamente se drogando com uma turma. Caiu na rede.

E o Índio?

“Águia no ninho”, essa a senha usada por seguranças do Senado quando o presidente Eunício Oliveira (PMDB-CE) chega à Casa.

Novela

A Todde Advogados deixou a defesa de Patrícia Lélis na ação contra o deputado Feliciano. Áudio dela se gabando de suposta relação com ministros do STF caiu na internet. Foi à revelia da Todde, que não compactua, e desconhece esse suposto contato.

Trio...

Anda estremecido o trio do PMDB formado pelo presidente Eunício Oliveira (CE), Romero Jucá (RR) e Renan Calheiros (AL). “Eminência parda” do Planalto, Renan articula para assumir a liderança do Governo após as trapalhadas de Jucá.

... parada dura

Já Eunício avalia que, se houver substituição na liderança, o nome indicado é o do “amigo” Eduardo Braga (PMDB-AM). O embate emperra a indicação de nomes para as comissões permanentes da Casa. Solução só após a folia.

Ponto Final

Foi linda a cena da sabatina de Alexandre de Moraes. Um passeio de olhos pelo plenário e tinha-se a sensação de que a qualquer momento chegaria uma viatura.

Com Luana Lopes, Equipe de DF e SP

www.colunaesplanada.com.br - contato@colunaesplanada.com.br - Caixa Postal 1980 - CEP 70254-970 - Brasília DF

Arrecadação volta a crescer

A arrecadação federal de janeiro passado cresceu pela primeira vez em três anos na comparação com o mesmo mês do ano anterior. Segundo números divulgados ontem pela Receita Federal, o governo federal arrecadou R\$ 137,392 bilhões no período, com alta de 0,79% acima da inflação oficial. Desde 2014, esta foi a primeira vez que a arrecadação federal apresentou crescimento real em janeiro.

Construção mais otimista

Os empresários da construção civil esperam, pela primeira vez desde julho de 2014, a manutenção do nível de atividade para os próximos seis meses, segundo pesquisa divulgada ontem. O indicador de expectativa de atividade registrou em fevereiro índice de 50,3 pontos, com crescimento de 2,9 pontos em relação a janeiro. Para a CNI, as mudanças no programa Minha Casa, Minha Vida e a queda da taxa básica de juros vão contribuir para a melhora do setor.

Comércio exterior

Acordo global de comércio vai ajudar Brasil a superar a crise

Brasília – O Brasil é um dos signatários e, portanto, um dos beneficiários do Acordo de Facilitação do Comércio, que integra 110 países e entrou em vigor ontem. Conduzido pela OMC (Organização Mundial do Comércio), o acordo deverá reduzir os custos das operações comerciais em 14,3% em média e gerar em torno US\$ 1 trilhão de negócios por ano. Desse total, US\$ 730 bilhões serão gerados em países em desenvolvimento.

Negociado ainda em 2013, durante a conferência da OMC em Bali mas ratificado pelo Brasil apenas em 2016, o acordo tem como principal mola propulsora a agilização do processamento das mercadorias nas fronteiras. Sua entrada em vigor abre uma nova fase para reformas que simplificam e desburocratizam o comércio em todo o mundo, gerando impacto significativo para os fluxos de comércio exterior.

IMPACTO

De acordo com a OMC, o acordo deve reduzir o tempo dos trâmites de exportação em até dois dias e de importação em até um dia e meio. Isso representará uma redução de 91% e 47%, respectivamente, em relação ao tempo médio gasto nos últimos anos com esses procedimentos, e ajudará novas empresas a participar no comércio exterior. Segundo a OMC, estimativas mostram que o número de exportadores nos países em desenvolvimento pode aumentar em até 20% quando o acordo estiver plenamente implementado.



ENVIU, CHEGOU!

A AGILIDADE QUE VOCÊ PRECISA, COM O MENOR PREÇO.

CARGAS DE SÃO PAULO À TOLEDO, CASCAVEL E REGIÃO.

Precisou? Ligue 45 2103.8199
encomendas@transbombonatto.com.br



BC corta juros pela quarta vez

Brasília - O Copom (Comitê de Política Monetária) decidiu ontem cortar a taxa básica de juros (Selic) em 0,75 ponto percentual, de 13% para 12,25% ao ano. Este é o menor nível desde janeiro de 2015, quando os juros também estavam em 12,25% ao ano. A decisão foi unânime e veio dentro do esperado. Foi a quarta baixa seguida. A redução dos juros começou no fim do ano passado, com dois cortes de 0,25 ponto, derrubando a taxa de 14,25% para 13,75% ao ano.

Na reunião anterior, em janeiro, o BC acelerou o ritmo e fez o maior corte em quase cinco anos: de 0,75 ponto percentual, uma decisão que surpreendeu o mercado.

PR fechou 2016 com superávit

Curitiba - O secretário de Estado da Fazenda, Mauro Ricardo Costa, afirmou ontem, durante audiência pública no plenário da Assembleia Legislativa, que, apesar de ter registrado queda na arrecadação devido à crise econômica, o Paraná encerrou o exercício de 2016 com superávit orçamentário.

Conforme os demonstrativos de Lei de Responsabilidade Fiscal publicados no Diário Oficial em 30 de janeiro, as receitas totais do Estado somaram R\$ 51,8 bilhões no exercício, enquanto as despesas totais chegaram a R\$ 51,3 bilhões. Com isso, o superávit foi de cerca de R\$ 500 milhões.

INDICADORES ECONÔMICOS

DÓLAR 22/02				
	% dia	compra	venda	% mês
COMERCIAL	-0,6%	3,0690	3,0700	-2,6%
PTAX (BC)	-0,5%	3,0818	3,0824	-1,4%
PARALELO	-0,6%	3,0200	3,2400	-2,1%
TURISMO	-0,6%	3,0200	3,2200	-2,1%
EURO	-0,3%	3,2510	3,2525	-3,7%

US\$ 1 É IGUAL A:		MOEDAS X REAL	
Iene	113,37	Iene	R\$ 0,0272
Libra est.	0,8025	Libra est.	R\$ 3,84
Euro	0,9477	Peso arg.	R\$ 0,20
Peso arg.	15,50	R\$1:	1.815,87 guaranis

POUPANÇA - TR				
Período/ depósitos...	Poup. antiga	Poup. nova	TR	
até 3/5/12		part. 4/5/12		
20/1 a 20/2	0,6296	0,6296	0,1290	
21/1 a 21/2	0,6271	0,6271	0,1265	
22/1 a 22/2	0,6614	0,6614	0,1606	
23/1 a 23/2	0,6940	0,6940	0,1930	
24/1 a 24/2	0,7062	0,7062	0,2052	

BOVESPA 22/02				
IBOVESPA:	-0,67%	68.589 pontos		
Ações	%	R\$		
Petrobrás PN	-2,42%	15,70		
Vale PNA	-2,10%	33,02		
Bradesco PN	+0,65%	34,19		
Marfrig ON	-7,14%	6,37		
Bradespar PN	-5,34%	24,65		
Cosan ON	-5,00%	41,24		

ÍNDICES DE INFLAÇÃO				
Índice em %	DEZ	JAN	ano	12m
IPCA (IBGE)	0,30	0,38	0,38	5,35
IGP-M (FGV)	0,54	0,64	0,64	6,65
IGP-DI (FGV)	0,83	0,43	0,43	6,02

REAJUSTE DE ALUGUÉIS				
Índice	DEZ	JAN	FEV	
IGP-M (FGV)	1,0712	1,0717	1,0665	
IGP-DI (FGV)	1,0677	1,0718	1,0602	

* Correção anual. Multiplique valor pelo índice

SELIC ANUAL: 13,00% | TJLP: 7,50%/ano

TABELA DO IR				
BASE (R\$)	Aliq. %	deduzir		
Até 1.903,98	-	-		
De 1.903,99 até 2.826,65	7,5	142,80		
De 2.826,66 até 3.751,05	15	354,80		
De 3.751,06 até 4.664,68	22,5	636,13		
Acima de 4.664,68	27,5	869,36		

OUTROS INDICADORES				
TJLP [%]	DEZ	JAN	FEV	
	7,50	7,50	7,50	
Sal. mínimo	880,00	937,00	937,00	
UPC	23,29	23,40	23,40	

CUSTO DA CONSTRUÇÃO (CUB)				
R\$/m2	DEZ	JAN	%m	%ano
Paraná	1.381,88	1.384,05	0,16	0,16
Norte	1.386,69	1.389,54	0,21	0,21
Oeste	1.405,57	1.407,56	0,14	0,14

PREVIDÊNCIA COMP. FEVEREIRO				
Empresário/empregador	Contribui com 11% sobre pró-labore, entre R\$ 937,00 (R\$ 103,07) e R\$ 5.531,31 (R\$ 608,45), através de GPS.			
Autônomo	1) Quem só recebe de p. físicas: recolhe 20% entre R\$ 937,00 (R\$ 187,40) a R\$ 5.531,31 (R\$ 1.106,26). 2) Recebe de p. jurídicas: a empresa recolhe 11% sobre o máximo de R\$ 5.531,31 (R\$ 608,45) e desconto do autônomo. 3) Recebe de jurídicas e físicas: desconto de 11% sobre o que recebe de jurídicas até R\$ 5.531,31 (R\$ 608,45). Se não atingir este teto, recolhe 20%, sobre a diferença até R\$ 5.189,82. 4) Aut. especial: sobre R\$ 937,00, recolhe 5% (donas de casa, Lei 12.470/2011) ou 11% (demais especiais), mas só aposenta por idade..			
Facultativo	Contribui com 20% sobre valores entre R\$ 937,00 (R\$ 187,40) a R\$ 5.531,31 (R\$ 1.106,27), por carnê.			
Assalariados	Salários até R\$ 1.659,38 8% de R\$ 1.659,39 até R\$ 2.765,66 9% de R\$ 2.765,67 até R\$ 5.531,31 11%			
Emp. domésticos	Aliq. %	R\$ min R\$ máx		
Empregado	8 a 11	74,96	608,45	
Empregador	12	112,44	663,76	
Total	20 a 23	187,40	1.272,21	

Venc.: emp. 20/03, físicas 15/03 domésticos 07/03

MERC. RURAL

PREÇO PRODUTOR (DERAL/SEAB)				
Em 22/02	PR	DIA	30d.	Casc.
SOJA	63,78	-0,6%	-7,5%	62,50
MILHO	25,38	0,3%	-5,3%	26,00
TRIGO	31,69	0,0%	-5,0%	32,00
BOI GORDO	146,47	-0,1%	-2,1%	143,00
FRANGO	2,68	0,0%	0,0%	-

Soja, milho e trigo sc 60kg, boi gordo arroba e frango kg

BOLSA DE CHICAGO				
Em 22/02	CONT.	FECH.	DIA	30d.
SOJA	mar/17	1.022,75	-3,50	-4,2%
FARELO	mar/17	335,00	-2,40	-3,9%
MILHO	mar/17	371,00	1,75	0,3%
TRIGO	mar/17	441,25	5,25	3,0%

Em Pontos. 1 ponto = 1 centavo de dólar/bushel na soja (27,2kg), milho e trigo (25,4kg) e US\$ tonelada curta no farelo (907kg). DIA: variação em pontos

LOTES/ATACADO (AgDOSSIÉ:DINHEIRO)				
Em 22/02	PRAÇA	R\$/sc	SEM	30d.
SOJA	Cascavel	68,00	0,0%	-7,5%
SOJA	Paranaguá	75,00	-0,7%	-6,3%
MILHO	Cascavel	30,00	0,0%	1,0%

Alerta

Cascavel tem 865 casos suspeitos de dengue

Cascavel - Boletim epidemiológico da dengue, divulgado pela Sesa (Secretaria Estadual da Saúde) registrou 865 notificações de dengue até a semana passada. Em relação às confirmações, Cascavel já possui 23 casos, todos autóctones.

O informe traz ainda o número total de casos na 10ª Regional de Saúde de Cascavel, que abrange 25 cidades. A Sesa confirmou 43 casos de dengue, 39 autóctones e quatro importados. A regional tem 865 casos suspeitos de dengue, 4% a mais do que no boletim anterior.

ALERTA

Desde agosto de 2016 – início do novo período epidemiológico da dengue - 518 casos da doença já foram confirmados no Paraná. O número é menor do que o registrado no período passado (ago/2015 a fev/2016). Além disso, nenhu-

ma morte foi confirmada até agora. Houve também uma redução significativa no número de casos graves.

Para o coordenador da Sala de Situação, Raul Bely, os dados mostram que o Estado vive uma realidade diferente da de anos anteriores, mas o momento ainda é de alerta. “A condição climática é favorável e temos a presença do mosquito em praticamente 80% das cidades do Estado. São motivos mais do que suficientes para reforçarmos as ações de prevenção, sobretudo nesta época mais crítica”, declarou Bely.

O boletim informativo mostra que, desde agosto de 2016, o Paraná já contabiliza 13 casos de febre chikungunya e três confirmações de zika vírus. Em Cascavel, não há nenhuma confirmação das duas doenças, com registros apenas de 79 e 109 notificações, respectivamente.



Deixar lixo jogado na rua é uma das principais formas de disseminar focos do *Aedes aegypti*

Empresários reformam viatura e entregam à UPS



Quando a população também se sente responsável pela segurança pública, o resultado é uma série de boas ações e uma delas será na manhã desta quinta-feira, 23. Às 9h, empresários ligados ao Núcleo Multissetorial da Acic na região Norte e moradores daquele entorno entregam à UPS (Unidade Paraná Seguro), no bairro Interlagos, uma viatura reformada. Trata-se de uma caminhonete Nissan Frontier oficial que pertence à PM, mas que estava baixada, ou seja, já havia sido aposentada. Graças a uma parceria feita com o comando da Polícia Militar ela foi completamente reformada. O grupo investiu mais de R\$ 15 mil, tirados do próprio bolso, com uma viatura que agora deverá reforçar o patrulhamento. A viatura vai se somar as outras duas já existentes na UPS, além das duas motocicletas. Amanhã mesmo ela já vai para as ruas.

Coordenadores de Cmeis: inscrições para teste seletivo começam hoje

Cascavel - A Prefeitura de Cascavel abriu edital para a contratação de coordenadores pedagógicos para os Cmeis (Centros Municipais de Educação Infantil).

As inscrições são destinadas a professores de educação infantil e deverão ser feitas nos dias 23 e 24 de fevereiro e de 1º a 3 de março pessoalmente ou por procuração na Secretaria de Educação.

A prova escrita, incluindo quatro questões discursivas e seis objetivas, de caráter eliminatório, será no Ceavel (Centro de Aperfeiçoamento dos Servidores Públicos de Cascavel), no dia 7 de março, às 13h30.

Os aprovados nessa etapa vão ser convocados para entrevista por meio de edital publicado pela Portaria da Secretaria de Educação no dia 8 de março e o resultado final sairá no dia 20 de março.

O processo seletivo terá

validade para 2017 e 2018.

O candidato deverá se apresentar no dia da prova com no mínimo 15 minutos de antecedência do início da avaliação escrita, apresentando documento oficial de identificação com foto e portando caneta esferográfica preta e o protocolo de inscrição.

VAGAS

A primeira convocação dos aprovados no último teste seletivo para o preenchimento de vagas na Secretaria de Educação já começou. Ao todo, 120 professores temporários, 95 professores de Educação Infantil e 105 zeladores, todos temporários, foram convocados. Os candidatos devem ficar atentos às datas para o agendamento e realização do exame pré-admissional, bem como a entrega da documentação e escolha de vagas no site www.cascavel.pr.gov.br.

➔ Supermercados no feriado

A Apras Regional Oeste comunica os horários de funcionamento dos supermercados de Cascavel durante o período de Carnaval. No sábado e domingo, dias 25 e 26, o horário de atendimento será normal, de acordo com o praticado em cada estabelecimento, assim como na segunda-feira, quando todos eles abrem. Porém, o alerta vai para a terça-feira de Carnaval, quando os supermercados permanecerão fechados, retornando ao atendimento na Quarta-Feira de Cinzas.

➔ Shopping

Durante o feriado de Carnaval, o horário de funcionamento do Shopping JL será o seguinte: na segunda, terça e na quarta-feira a praça de alimentação e de serviços de entretenimento estarão abertas das 11h às 23h, enquanto as lojas funcionarão das 10h às 22h.

➔ Show Pecuário

O Sindicato Rural Patronal de Cascavel e a SRO (Sociedade Rural do Oeste) estão iniciando a venda dos estandes para o 3º Show Pecuário que será realizado dias 25, 26, 27 e 28 de julho. A exemplo dos anos anteriores, a edição 2017 do evento será no Parque de Exposições Celso Garcia Cid. São ofertados cerca de 100 espaços, com tamanhos variados, nas áreas coberta e externa do Parque de Exposições. As empresas do comércio, da indústria e de prestação de serviços ligadas ao agronegócio e que tenham interesse em participar, podem entrar em contato para garantir seus estandes, pelos telefones 45 99972-1986 e 45 3224-6239, ou pelo e-mail eventos@doppslucom.com.br.

DELEGACIA DA RECEITA FEDERAL EM CASCAVEL

MINISTÉRIO DA FAZENDA

BRASIL GOVERNO FEDERAL

AVISO DE LICITAÇÃO

Leilão n.º 0910300/0002/2017

Comissão de Licitação de Mercadorias Apreendidas da Delegacia da Receita Federal do Brasil em Cascavel/PR

A Comissão Sub-Regional de Licitação de Mercadorias Apreendidas da Delegacia da Receita Federal do Brasil em Cascavel - Paraná comunica a realização de Leilão Eletrônico para Pessoas Físicas e Jurídicas nos termos do edital n.º 0910300/0002/2017:

MERCADORIAS: BEBIDAS, PERFUMES, VIDEO-GAMES, CÂMERAS FOTOGRÁFICAS E ELETRÔNICOS EM GERAL.

RECEPÇÃO DE PROPOSTAS: de 10/04/2017 às 08:00 H até 24/04/2017 às 18 H.

ABERTURA DA SESSÃO PÚBLICA CLASSIFICAÇÃO: 25/04/2017 às 11:00 H.

ABERTURA DA SESSÃO PÚBLICA PARA LANCES: 25/04/2017 às 15:00 H.

ENDEREÇO: www.receita.fazenda.gov.br, acesso ao Centro Virtual de Atendimento ao Contribuinte (e-CAC), opção de atendimento "Leilão Eletrônico"

CLIENTELA: Pessoas físicas e jurídicas, previamente habilitadas e credenciadas através de certificado digital.

FORMA DE PAGAMENTO: 20% no ato e o restante no prazo de oito dias corridos.

VISITAS: As mercadorias estarão expostas à visitação pública do dia 17/04/2017 a 19/04/2017, no horário das 9:00 às 11:30 H e das 14:00 às 17:00 H, no Depósito de Mercadorias Apreendidas da DRF/Cascavel na Rua Galibis, nº 213, em Cascavel/PR.

INFORMAÇÕES: Comissão de Licitação, telefone (45) 3219-3100. O Edital completo estará disponível pela Internet no endereço: www.receita.fazenda.gov.br.

Orlando W. Reynen
Presidente da Comissão de Leilão

UNIVERSIDADE ESTADUAL DO OESTE DO PARANÁ

UNIOESTE

PARANÁ

AVISO DE LICITAÇÃO

EXTRATO EDITAL LICITAÇÃO PREGÃO PRESENCIAL N.º 001/17 - Objeto: Seleção de propostas visando registro de preços de materiais e equipamentos de informática, para atender as várias Unidades Administrativas da Universidade Estadual do Oeste do Paraná - UNIOESTE (licitação exclusiva para micro e/ou pequena empresa) - Abertura: Dia 15 de março de 2017, às 09:00 horas, na Universidade Estadual do Oeste do Paraná - UNIOESTE (Reitoria), à Rua Universitária, 1619 - Jardim Universitário - CEP 85.819-110 - Cascavel - Paraná - Informações Complementares: Edital disponível junto à Equipe de Apoio, no mesmo local acima, ou pelo Fone: (45) 3220-3050, Fax: 3220-3102, ou na homepage www.unioeste.br - Cascavel, 22 de fevereiro de 2017. Ivair Deonei Ebbing (Pregoeiro).



Fábrica para Guaraniçu

O município de Guaraniçu vai receber mais de R\$ 600 mil em investimentos em uma fábrica de polpas e sucos. Parte dos recursos virá do governo estadual, para a aquisição de máquinas, e a contrapartida do município será na construção da estrutura física.

Bom Negócio em São Miguel

São Miguel do Iguçu está com inscrições abertas ao curso Bom Negócio Paraná. É gratuito e busca capacitar e orientar empresários e empreendedores na área de Gestão Empresarial. O projeto visa a atender micros, pequenos, médios empresários e MEIs. O curso terá início dia 27 de março, na Escola do Trabalho. A carga será de 66 horas.

Demanda espontânea

Saúde altera sistema em busca de agilidade

Toledo - Secretaria de Saúde de Toledo redefiniu o sistema de atendimento nas unidades básicas para agilizar o atendimento da população e reduzir a fila de espera na Unidade de Pronto-Atendimento da Vila Becker. Desde o começo de janeiro, as unidades básicas de saúde passaram a atender a demanda espontânea de consultas e também as agendadas.

Com isso, o primeiro passo do contribuinte que precisar de um atendimento médico é procurar a unidade de saúde mais próxima da sua residência. No local, o paciente será acolhido, avaliado e encaminhado para atendimento imediato na unidade, agendada a sua consulta ou mesmo enca-

minhado para a UPA, se for necessário. “O primeiro passo é procurar sempre a unidade básica de saúde mais próxima. Lá, o paciente será acolhido e encaminhado”, orienta o secretário municipal de Saúde, Thiago Sttefanello.

A medida, em implantação desde o começo de janeiro, reduziu em 500 pessoas o número de atendidos na UPA da Vila Becker, o que representa uma redução em torno de 9% no número de atendimentos. A prioridade no local é o atendimento de urgência e emergência.

Paralelamente, explica o secretário, é realizado trabalho de orientação na UPA para dar o encaminhamento correto. Os pacientes são inicial-

mente acolhidos e triados. Quando o caso pode ser resolvido na UPA, o paciente é orientado a procurar essa unidade. Ele sai da UPA com o encaminhamento e agendamento da consulta na unidade básica de saúde, dependendo da disponibilidade de vagas.

Casos de pediatria são encaminhados para o Jardim Coopagro e de clínico-geral para a unidade de saúde do antigo Mini-Hospital Jorge Nunes. No mês de janeiro, 40 pacientes foram acolhidos na UPA, triados e encaminhados para atendimento médico nas unidades básicas de Saúde. Em fevereiro, até o dia 20, cerca de 100 pacientes passaram pelo mesmo procedimento.

Técnica ajuda em análise de lixo enviado a aterro

Foz - Copos plásticos, garrafas pet, caixas de papelão e até latas de alumínio. Esses são exemplos de embalagens que poderiam ser revertidas em recursos para cooperativas de reciclagem, mas estavam em meio aos resíduos não recicláveis de Itaipu e do Parque Tecnológico Itaipu, dias atrás.

Os itens foram achados durante a gravimetria, um método de análise de resíduos para determinar o percentual de material reciclável enviado indevidamente ao aterro sanitário. A triagem é uma das etapas de diagnóstico para a elaboração do Plano Binacional de Gerenciamento Resíduos Sólidos de Itaipu, iniciado em novembro de 2016. A conclusão está prevista para novembro deste ano.

O trabalho ocorreu entre os dias 13 e 17 de fevereiro. No lado brasileiro, a gravimetria foi feita atrás do Schumódromo, a partir de amostras recolhidas na área corporativa (incluindo o Refúgio Biológico), na área industrial e no PTI. Na margem direita, o locais escolhidos foram o Centro de Recepção de Visitantes, o Centro Ambiental e o Refúgio Tatí Yupí.

“É possível perceber que temos uma coleta efetiva, mas existem problemas a serem

resolvidos e necessidade de melhorias no processo”, disse Rodrigo Cupelli, da Divisão de Educação Ambiental, que acompanhou parte da tarefa.

Na gravimetria, os resíduos são conferidos por amostragem. Nessa verificação, o lixo é dividido em quadrantes. Depois, um quarto da amostra passa por uma inspeção minuciosa. Os reciclados encontrados são separados por tipo como plástico, papel, entre outros.



Na gravimetria, resíduos são separados em quadrantes e depois triados

Evento da Caciopar já tem lista de espera

Foz - A Caciopar informa que já estão esgotadas as vagas para assembleia agendada para 3 de março a bordo do kattamaran, em Foz do Iguaçu. Os cem lugares foram preenchidos antes do prazo final de inscrição, que era dia 18 de fevereiro (sexta-feira passada). Já há inclusive lista de espera com mais de 15 nomes. Os cem participantes que já garantiram lugar no evento devem

estar impreterivelmente às 18h30 no Centro de Recepção de Visitantes - avenida Tancredo Neves, 6702 - Jardim Itaipu, Foz do Iguaçu.

O evento vai abrir o calendário de trabalhos da Caciopar em 2017. A bordo do kattamaran ocorrerão o lançamento do oitavo Ciclo de Palestras, de uma programação especial para valorizar o SPC (Serviço de Proteção ao

Crédito) e a apresentação de um treinamento do Conectadel com foco na formação de líderes para o desenvolvimento do território.

Criada em 3 de abril de 1976, a Caciopar é a mais antiga das 12 coordenadorias da Faciap, a Federação das Associações Comerciais e Empresariais do Estado do Paraná. A Coordenadoria representa 46 associações comerciais do Oeste

Parceria garante cursos à população de Rondon

Rondon - O prefeito Marcio Rauber e os secretários de Indústria, Comércio e Turismo e de Assistência Social, Sérgio Marcucci e Josiane Laborde Rauber, estiveram reunidos ontem com a equipe da unidade Sesi/Senai de Marechal Cândido Rondon. A finalidade foi debater sobre a oferta de diversos cursos profissionalizantes em parceria com o município.

Conforme o gerente Thiago D’Arisbo, essa integração é importante para o planejamento de ações que poderão alcançar a população do município. “Confiamos no poten-

cial de transformação que a educação profissionalizante possui e esse é o momento de unir forças, por perceber que a administração municipal também acredita nisso”. Ele destacou que já são 26 anos de parceria do município com o Sesi/Senai de Rondon, gerando diversos serviços sociais, de educação, cultura, saúde e segurança do trabalho para toda a população.

O prefeito Marcio Rauber diz que a partir desse momento a administração pública inicia ações de sondagem para o direcionamento dos cursos à população de Rondon.



Prefeito e secretários com diretores do Sesi/Senai de Rondon

Maripá abre inscrições a concurso

Maripá - Secretaria de Administração de Maripá, por meio do setor de Recursos Humanos, informa que estão abertas inscrições para novo concurso público. Elas começaram ontem e seguem até 23 de março, podendo ser realizadas somente pela internet, no site www.objetivas.com.br. Caso o candidato não possua acesso à internet, será disponibilizado computador para a realização da inscrição no Setor de Protocolo da prefeitura.

O candidato que realizou a doação de sangue poderá pleitear a isenção no pagamento

da inscrição. A doação deve ter acontecido dentro do período de 12 meses antecedente ao dia em que solicitou a isenção. O requerimento de solicitação deve ser preenchido e entregue pessoalmente no Setor de Protocolo da prefeitura no período de 22 a 24 de fevereiro.

23 DE ABRIL

A prova está prevista para o dia 23 de abril. O edital está disponível no Painel de Publicações da Prefeitura de Maripá e na internet, pelos sites www.objetivas.com.br e www.maripa.pr.gov.br.

QUADRO GERAL E CADASTRO DE RESERVA

O concurso será para provimento de cargos legais existentes e formação de cadastro de reserva do quadro geral dos servidores da prefeitura, com execução técnico-administrativa da empresa Objetiva Concursos. Os cargos a serem providos são: Agente Comunitário de Saúde - Candeia e Agente Comunitário de Saúde - Pérola Independente (devem residir na área da comunidade em que atuar), Médico Generalista I, Médico Generalista II, Médico Generalista III, Médico Ginecologista e Obstetra I, Médico Ginecologista e Obstetra II, Médico Pediatra I, Médico Pediatra II, Professor (para atuação em campo específico do conhecimento ou componente curricular - Língua Estrangeira Moderna - Língua Inglesa), Professor (para atuação em campo específico do conhecimento, na modalidade de Educação Especial), Técnico em Enfermagem e Zelador.

Desafios aos gestores

Ajustes de caixa esbarram em leis e na burocracia

Ibema - Nem sempre, por mais que alguns prefeitos queiram e tentem, é possível moralizar, promover ajustes financeiros e fazer com que administrações públicas se tornem menos pesadas e menos inchadas. Os que decidem trilhar por esse caminho enfrentam um enorme contingente de leis protetivas e a burocracia. Por isso, processos de enxugamento, adequações sem cabides de emprego e a busca pela eficiência em prefeituras e outros órgãos públicos não ocorrem na velocidade como deveriam.

Um dos que enfrentam esse desafio é o prefeito de Ibema, Adelar Arrosi. Ele assumiu a prefeitura com 220 servidores, 3,7% dos habitantes, ultrapassando o limite prudencial, e com capacidade para contratação de obras e convênios comprometida. O gestor entende que a adequação da máquina à realidade de Ibema, município com 6,3 mil habitantes, é fundamental para reorganizar e para promover avanços sociais e econômicos fundamen-

tais. “A atual realidade é para um município com 16 mil habitantes e não para um com população quase três vezes menor que isso”.

Há 52 dias no cargo, Adelar Arrosi baixou o número de servidores para 217, mas ele ainda está muito aquém do ideal. Vinte e três funcionários têm vínculo parental de até 3º grau com os últimos dois

ex-prefeitos, cita a novo gestor, que busca alternativas e caminhos para enfrentar e resolver essa situação. “Simplesmente por excesso de pessoal, admitimos sem necessidade, leva-se a um velho problema, o cabide de empregos”, lamenta o prefeito, que em 1º de janeiro assumiu pelo PSDB para a sua terceira gestão em Ibema.

EDUCAÇÃO

A área da educação é um dos exemplos de quantidade de servidores acima do que o município realmente precisa. No total, as escolas têm 780 alunos matriculados e são 58 professores efetivos e concursados. Há, de acordo com Adelar Arrosi, excesso de nove, além de dois pedagogos que, neste momento, a administração pública não tem como lotar dentro de suas funções específicas. Por isso, segundo ele, mudanças são urgentes para que o dinheiro público possa ser aplicado da forma correta. “O número de servidores além do ideal pesa na folha, comprometendo a receita do município”. Assim, segue Adelar Arrosi, faltam recursos para outras áreas, inclusive ao estímulo à geração de empregos na iniciativa privada. Ibema conta com quatro escolas mantidas pela prefeitura: Escola Otávio Simioni (275 alunos e 13 professores), Escola Getúlio Vargas (250 alunos e 12 professores), Cmei Iolanda Stadler Lovatto (130 alunos e 14 professores) e Cmei Ildo Vigo (119 alunos e dez professores).

Foz melhora ruas em bairros e centro

Foz - A empresa responsável por reparos em ruas e avenidas avança com operações nos bairros de Foz do Iguaçu. As equipes com maquinários tapam os buracos simultaneamente em várias regiões da cidade. Segundo a Secretaria de Obras, já foram utilizadas pela empreiteira 350 toneladas de Concreto Betuminoso Usinado a Quente para recuperar a malha asfáltica.

O diretor de serviços e manutenção, Geraldo Vieira do Nascimento, informa que o trabalho é realizado constantemente, conforme a necessidade de cada bairro. Nesta semana, a operação começou no bairro Morumbi (avenidas Mario Filho e Palestra Itália) e Vila C (rua Maceió). Hoje, as equipes estão nas avenidas Felipe Wandscheer, Imigrantes e Iguaçu.

“Nós fazemos uma parte da



Os bairros já atendidos são a Vila C, Conjunto Libra, Vila Portes, Morumbi, Jardim Manaus e Centro

cidade e depois seguimos para outra que apresenta problemas. Estamos aumentando a cobertura do trabalho em função da quantidade de reparos que era necessário executar desde o ano passado”, completou. Nascimento destaca que até agora apenas um buraco apresentou problema dos quatro mil cobertos. Isso ocorreu no momento em que a equipe

efetuava os reparos na Vila C e foram surpreendidas por uma chuva temporária.

“O problema já foi corrigido e todo serviço é executado com qualidade para que não haja danos para os motoristas”, explicou o diretor Geraldo Vieira do Nascimento. A população pode solicitar o tapa buracos pelos telefones 3521-1718 e 3521-1711.

Panorama regional

regional@oparana.com.br

Melhorias aos bombeiros

Município e Corpo de Bombeiros firmaram parceria para iniciar reforma nas instalações do quartel, do posto São Francisco, central de operações e alojamentos em Foz do Iguaçu. Os recursos já estão disponíveis no Fundo de Reequipamento do Corpo de Bombeiros. Em visita à prefeita Inês Weizemann, o major Jorge Inácio da Silva, novo comandante do Corpo de Bombeiros local, falou da urgência e do interesse de melhorar as instalações dos postos, que estão há anos sem receber nenhuma benfeitoria.



36 horas

O Legislativo de Guaraniáçu apreciou oito matérias nesta semana. Os vereadores aprovaram projeto do Executivo que prevê alteração na carga horária de médico clínico geral com correspondente e proporcional alteração na remuneração. Ele autoriza elevação da carga de 20 para até 36 horas semanais. Também foram votadas e aprovadas duas indicações que solicitam a arborização e a rearborização nos bairros e centro da cidade e a readequação de estações nas principais ruas e avenidas.

Audiência

Comissão de Finanças, Orçamento e Contas da Câmara de Palotina, presidida por Enio Moesch (PSDB), realizou audiência pública relativa ao terceiro trimestre de 2016. Foram feitas demonstração e avaliação do cumprimento de metas fiscais pelo Executivo e Legislativo.

Ajustes

Hoje será realizada audiência sobre a reprogramação da revitalização da rua Saturno entre as ruas Princesa Isabel e Aloísio Anschau, em Toledo. A audiência será, às 20h, no Centro Comunitário do Jardim Gisela.

Jovens

Carlos Tomasini é o novo presidente do Cojem, o Conselho do Jovem Empreendedor da Acit de Toledo. O vice é Lucas Jacobs. Os nomes tiveram aprovação unânime do Conselho e da diretoria da associação comercial.

R\$ 600 mil

O vereador Valdir Port (Portinho) pede ao deputado federal Alex Canziani a inclusão de emenda ao Orçamento da

União no valor de R\$ 600 mil. Os recursos, caso sejam liberados pelo governo federal, serão utilizados em obras de pavimentação asfáltica em Marechal Cândido Rondon. “Para que esses trabalhos sejam efetivamente realizados é preciso formalizar a parceria entre o município e o governo, o que pode ser feito justamente pelo empenho do deputado Alex Canziani”, diz Portinho.

Facultativo

Maripá informa que os servidores terão ponto facultativo na segunda-feira, véspera de feriado. Durante esse período, apenas os serviços essenciais estarão em funcionamento. As Unidades de Saúde voltarão ao expediente normal na quarta-feira. O atendimento emergencial será realizado no Pronto-Atendimento 24 horas. A rede de ensino, incluindo as escolas e o Centro Municipal de Educação Infantil, segue o calendário escolar.

São Miguel

A administração pública de São Miguel do Iguaçu também decretou ponto facultativo nos primeiros dias da próxima semana. Não haverá expediente segunda e terça-feira e na quarta os trabalhos retornarão depois das 13h30. Serviços de saúde, bombeiros e coleta de lixo vão ser mantidos.

Feira

O Cojem de Santa Helena começa a definir sua agenda de ações para 2017. Um dos compromissos é participarativamente da Expo-Santa Helena, evento que está em fase inicial de organização. Assim como em anos anteriores, os conselheiros são responsáveis, junto a outras entidades, caso do Centro de Tradições Gaúchas, CTG, Filhos do Sul, pela realização da Festa da Costela, informa o presidente Fábio Christovam.

UFFS faz chamada pública

Universidade Federal da Fronteira Sul está com Chamada Pública aberta para credenciamento de cooperativas de agricultores familiares situadas nas regiões dos campus Chapecó, Erechim, Cerro Largo e Laranjeiras do Sul. A seleção é para o abastecimento dos restaurantes universitários. A chamada está no site da UFFS: www.uffs.edu.br. A documentação ao credenciamento deverá ser entregue de segunda a sexta, das 8h às 17h, até 10 de março no protocolo dos campus, entregando o envelope à Diretoria de Alimentação e Nutrição.

PROERD | Palotina faz audiência sobre programa



O prefeito de Palotina, Jucenir Stentzler, participou de audiência com o 4º tenente da Polícia Militar, Pedro Augusto de Lima, e o subtenente da Patrulha Escolar, João Maria dos Santos. Na pauta foram tratados assuntos referentes à continuidade da aplicação do Programa Educacional de Resistência às Drogas e à Violência nas escolas públicas e particulares do município.

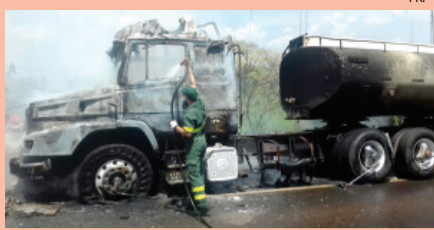

Carreta incendiada

Uma carreta que transportava óleo vegetal teve a cabine destruída em um incêndio ontem, na BR-277, em Ibema. O veículo, de acordo com a PRF, saiu de Toledo e tinha como destino a cidade de Paranaguá. A carreta estava no estacionamento e é provável que um defeito mecânico ocasionou o incêndio. O motorista não se feriu.

Leilão da Receita

A Receita Federal de Foz do Iguaçu realiza no dia 14 de março um leilão de veículos apreendidos. As propostas podem ser enviadas até o dia 13, às 20h. A abertura para os lances começa no dia seguinte, às 10h. Serão leiloados 312 veículos, divididos em 298 lotes, com valores que variam de R\$ 500 a R\$ 155,5 mil.

Caso Meneghel

Julgamento invade a madrugada

Ruralista é réu confesso da morte do policial federal Alexandre Drummond Barbosa, em abril de 2012

Curitiba - Era pouco mais de 10h da manhã de ontem quando o ruralista Alessandro Meneghel sentou, pela segunda vez, de frente para o juiz Thiago Campos Flores e os promotores Lucas Cavini e Ticiane Pinheiro para dar a sua versão sobre o assassinato do policial federal Alexandre Drummond Barbosa, em abril de 2012. E a madrugada de hoje já havia começado sem que o julgamento, iniciado na terça-feira, tivesse terminado.

Réu confesso, Meneghel contou durante mais de seis horas sua versão sobre o crime, citando que antes de ir até a casa noturna se reuniu com alguns amigos em um restaurante próximo e que no momento em que chegou à casa noturna, uma moça teria "mexido" com

ele. Ele estaria procurando a jovem quando teria sido xingado por Alexandre.

Por várias vezes Meneghel disse que foi agredido verbalmente pelo policial e acabou se contradizendo quando questionado a respeito de quem teria efetuado o primeiro disparo. No começo de sua fala ele disse que foi o policial, depois citou que os tiros foram simultâneos.

Ao longo das horas ocorreram alguns intervalos e, o advogado de defesa Claudio Dalledone chegou a garantir à imprensa que Meneghel seria absolvido, mantendo a tese de legítima defesa. "Ele atirou para não morrer".

Durante a oitava, promotoria e defesa travaram embates e o clima "esquentou" em diversos momentos. Em um dos trechos do depoimento, quando questionado a respeito de andar armado pelas ruas da cidade, Meneghel disse ser comum, no interior, as pessoas portarem arma de fogo. Afirmou ainda que ficou com medo quando Alexandre começou a xingá-lo dentro da boate e que teria ido embora porque "não queria confusão".

Com o objetivo de mostrar

uma conduta indevida do réu, os membros do Ministério Público apresentaram boletim de ocorrência apontando agressão da ex-mulher. Meneghel se defendeu, dizendo ter sido inocentado pelo fato.

DEFESA

Já a defesa fez com que o réu falasse um pouco do relacionamento dele com a família no dia a dia e ainda detalhes do crime, citando inclusive com quais mãos Meneghel e Alexandre efetuaram os disparos. Como estratégia para manter a tese de legítima defesa, Dalledone usou todos os recursos

para tentar provar quem atirou primeiro.

Na sequência o advogado e os membros do Ministério Público usaram a palavra para expor suas considerações finais. Para os promotores, o réu matou a sangue frio, por motivo torpe, usando meio cruel que impossibilitou a defesa da vítima, já que Alexandre estava fora da casa noturna e foi surpreendido pelo ruralista. Somente após os posicionamentos das duas partes é que os sete jurados, cinco homens e duas mulheres, iriamse reunir para decidir se Meneghel seria ou não condenado pelo crime.



Alessandro Meneghel foi ouvido por mais de seis horas no Tribunal do Júri em Curitiba

panorama policial

Morte em Toledo

Matheus Henrique Cunha, de 21 anos, foi assassinado na madrugada de ontem na rua 1º de Maio, na Vila Pioneiro, em Toledo. Ele estava com um amigo, dentro de um Celta parado no acostamento, quando duas pessoas armadas em uma moto se aproximaram e dispararam várias vezes contra Matheus, que morreu na hora. Depois de matar o jovem, os atiradores fugiram.

Assaltos 1

Bandidos armados assaltaram duas famílias na BR-277, em São Miguel do Iguaçu, entre a noite de terça-feira e a madrugada de ontem. A primeira foi abordada por um veículo próximo à praça de pedágio por três bandidos, dois armados. Eles roubaram um Agile vermelho, além de celulares, R\$ 3,5 mil em dinheiro e pouco mais de R\$ 6 mil em folhas de cheques, cartões de banco, carteira de trabalho e roupas das vítimas. No segundo assalto, os criminosos também atiraram contra o veículo, ferindo um dos passageiros. O motorista acelerou e foi seguido até a praça de pedágio. Os criminosos só pararam quando o condutor conseguiu furar o pedágio e seguiu até o posto da PRF em Santa Tereziinha de Itaipu.

Assalto 2

Dois jovens foram presos ontem pela Polícia Rodoviária Federal em Santa Tereziinha de Itaipu. Eles são acusados de assaltar uma relojoaria em Medianeira. Eles estavam com duas bicicletas e na "bagagem" os policiais localizaram relógios avaliados em R\$ 30 mil, roubados no estabelecimento comercial. Assim como os objetos, as duas bicicletas usadas pelos ladrões eram furtadas. Eles foram encaminhados à delegacia da Polícia Civil de Santa Tereziinha de Itaipu.

Falso emprego

Um homem foi preso ontem pela Polícia Civil acusado de praticar um golpe contra trabalhadores na região. Segundo a polícia, ele dizia ser engenheiro ambiental e que tinha casas para terminar em Santa Tereza do Oeste. Porém, para que as vítimas comessem a trabalhar, elas precisariam pagar R\$ 654 do contrato e mais R\$ 128 de uniforme. Depois de receber os valores, ele desaparecia, não pagava os trabalhadores, além de não empregá-los. Pelo menos quatro pessoas caíram no golpe, mas a polícia investiga se há outras vítimas do estelionatário.

CARGAS
ATENDIMENTO EM TODO PARANÁ, GRANDE SÃO PAULO E PARTE DO LITORAL CATARINENSE.

MATRIZ:
 Av. Luiz Antônio Faedo, 2332
 B. São Cristóvão - Francisco Beltrão - PR
 (46) 3520-3223

fb.com/sudoestetransportes
 Compre sua passagem através da internet.
 www.sudoestetransportes.com.br

PASSAGENS
ATENDENDO O SUDOESTE, OESTE DO PARANÁ E LIGAÇÃO PARA JOINVILLE - SC.

SUDOESTE

MATELÂNDIA | Mulher morre na BR-277



Uma pessoa morreu em um grave acidente na BR-277, na curva do Castelinho, em Matelândia. Conforme testemunhas, o trânsito estava parado devido a outro acidente em que um carro que estava em um reboque caiu, quando uma carreta, com placas do Paraguai, não conseguiu parar, e atingiu três veículos, bateu na traseira de um Siena, que foi esmagado contra outra carreta, que estava na frente. A motorista do veículo ficou presa as ferragens e morreu na hora.

TV TUDO

Próximo dela

Adriana Esteves está reservada para a minissérie de Lícia Manzo, "Jogo da Memória", com gravações logo no início do segundo semestre. Mas que a Globo só levará ao ar no ano que vem.

Bola em jogo

Os direitos da Champions League, relativos ao triênio 2019, 2020 e 2021 serão disputados ainda este ano. Na TV aberta, hoje eles são da Globo, e do Esporte Interativo na fechada.

Fazer conta

Não há indicativos de mudanças no sistema aberto. A Globo, como vem fazendo há muito tempo, deve continuar, tabelando com a Band, também como sempre foi. Mas em 2019, o Esporte Interativo passará a pagar os clubes brasileiros, com os quais ele fechou.

Traduzindo em números

Há estimativas que serão destinados entre R\$ 500 milhões e R\$ 600 milhões/ano, para fazer frente ao acertado com os clubes daqui. A Champions custa algo em torno de U\$ 45 milhões/ano. Juntando os dois, dá uma grandezinha. É o caso de saber se, mesmo com a Turner por trás, vai ter bala para tudo isso.

Acerta a próxima

A direção da Band, além de um reality de casais, a partir do primeiro encontro, já tem decidida uma próxima temporada de "O Mundo Segundo os Brasileiros". Vale a pena. É uma produção bem caprichada.

Formatado assim

O "Legendários", do Mion, às sextas-feiras, na Record, com estreia em 10 de março, terá 2h15 de duração, com três breaks. Vai pegar o horário ocupado pelo Geraldo Luís e o da "Super Tela".

Linha de coerência

A mudança do Mion, do sábado para a sexta, foi determinada pela intenção da direção da Record em fixar a "linha de shows" na faixa das 22h30. De segunda a sexta, um programa diferente, deixando o filme para o sábado, depois da Sabrina.

Novo comando

Crisla Ikeda é a nova apresentadora do "Reclame", programa do Multishow que traz os bastidores e as curiosidades do mercado publicitário. Vai entrar no lugar da Mariana Cartier. A nova temporada reúne 44 episódios e estreia no dia 2 de março, às 5 da tarde.

Canal I

Globo altera ordem de novelas e antecipa "capa e espada"

Por: Flávio Ricco

Colaboração: José Carlos Nery

A teledramaturgia da Globo acaba de alterar, mais uma vez, a ordem de entrada de suas novelas apresentadas às 19h. "Pega Ladrão", de Cláudia Souto, está mantida como próxima atração, no lugar de "Rock Story", mas "Anos Incríveis", de Izabel de Oliveira e Paula Amaral, não será mais a sua substituta. Foi transferida para agosto de 2018.

No lugar dela, para estreia em janeiro, de acordo com decisão tomada neste começo de semana, optou-se pela escolha de "Deus Salve o Rei", escrita por Daniel Adjafre, com direção de Fabrício Mamberti.

Um roteiro "capa e espada" reunindo todos os requintes e, portanto, ambientado num universo de reis e princesas, com disputa de trono e tudo mais. A sinopse aponta ainda para o mundo de fantasia observado em produções como "Game of Thrones", só que passa longe daquele conteúdo de violência e sexo tão característico da série exibida pela HBO. Afinal, estamos falando de horário das sete.

O trabalho de agora é definir, o quanto antes, os nomes possíveis para o elenco, porque a ideia é dar início à produção e às gravações ainda neste primeiro semestre.

bate-rebate

❖ Tatá Werneck será a convidada do "Cinejornal", da Simone Zuccolotto, sábado, 8 da noite.

❖ O canal BandNews passa a ser transmitido em HD pela NET e Claro a partir desta quinta-feira...

❖ ... Em ambas, no canal 579. Uma mais a outra dá um total de 8,4 milhões de assinantes.

❖ O Multishow escolheu "Tá de Graça" para título do novo programa de Rodrigo Sant'anna, com estreia no segundo semestre...

❖ ... A ideia inicial, de acordo com alguns, era utilizar "Família da Graça"...

❖ ... Mas a sugestão foi descartada quase que imediatamente, quando alguém lembrou que poderia remeter aos programas do religioso R. R. Soares...

❖ ... Assim sim, mas assim também não. Aí a mudança.

❖ "Amor & Sexo", na Globo, nesta quinta, vai ter a participação de Betty Faria.

❖ Marcos Palmeira e Letícia Spiller serão um dos casais de "Os Dias Eram Assim", em gravação na Globo...

❖ ...Letícia, porém, segue envolvida nas gravações de "Sol Nascente".

c'est fini

Chegaram ao fim, no Rio, as filmagens da longa infantil "Detetives do Prédio Azul". Sob a direção de André Pellenz, o elenco reúne Otávio Müller, Anderson Lima, Leticia Braga, Pedro Henrique Motta, Ailton Graça, Carol Futuro, Charles Myara, George Sauma, Luciano Quirino, Maria Clara Gueiros, Mariana Ximenes, Miriam Freeland, Sávio Moll e Suely Franco. Então é isso. Mas amanhã tem mais. Tchau!



Thalita Rebouças e Carlinhos Brown nos ensaios do "The Voice Kids" na Globo. Ele será atração musical do programa no próximo domingo.



SEXO É VIDA

Beije mais. Ame mais. Viva mais.

A DIFICULDADE DE EREÇÃO E A EJACULAÇÃO PRECOCE TÊM TRATAMENTO MÉDICO.

NÃO ESPERE MAIS. Agende uma consulta. 0800 205 1900

BOSTON MEDICAL GROUP

Responsável Técnico: Dr. Reginaldo Seletti - CRM: 8869



Não deixe seu tanque entrar na reserva!

A DIAL garante o combustível para o seu posto ou TRR. Gasolina e Diesel fornecidos pela Petróleo Brasileiro S/A. Agilidade na entrega, com frota própria.



(45) 3224-6363



Dial Distribuição Abastecimento e Logística Ltda. Rodovia BR 277, Km 600 - Cascavel - PR

horóscopo

ÁRIES

Não é sempre que isso acontece, mas há chances de você se fechar, buscar mais privacidade. Influência do Sol, que transita pelo signo de Peixes. Tente ter mais foco em seus objetivos pessoais e profissionais.

TOURO

Pode estar sentindo certa solidão. Vai precisar juntar-se a amigos, equipes e grupos de trabalho se quiser que seus planos profissionais e pessoais evoluam. Popularidade em alta, o que pode significar focos também.

GÊMEOS

Fantasia, sonhos, premonições e intuições: tudo isso pode estar mexendo com sua cabeça agora. Até aí, tudo certo. Só não pode deixar que pensamentos estranhos dominem seus sentimentos.

CÂNCER

Seu interesse por assuntos misteriosos, desconhecidos e ocultos está em destaque. Só precisa ter cuidado para não se deixar dominar por eles. Associações ou grupos podem trazer problemas financeiros.

LEÃO

Neste momento, procure se ver como os outros enxergam você, mas sem se preocupar com coisas sem importância. Pode rolar instabilidade nas associações e grupos dos quais você faz parte. Rivalidade com mulher tende a aumentar.

VIRGEM

Dois setores da sua vida podem passar por transformações: seu emprego e sua saúde. E a responsabilidade vai ser do seu lado emocional, que anda variando um pouco e tirando sua vontade de seguir em frente.

LIBRA

Pode estar um pouco dependente da atenção de filhos e amores hoje, mas também buscará prazer e diversão. Só não deixe que isso atrapalhe a sua rotina de trabalho.

ESCORPIÃO

O Sol reforça seu interesse por jogos, esportes e especulações. Hoje, sua vontade de trabalhar está incrível: alegria e otimismo devem dar aquela força. Porém, assuntos familiares tendem a trazer algumas preocupações.

SAGITÁRIO

Tendência à distração pode tirar o seu foco do trabalho e dos estudos. É que suas emoções estão afloradas e há inquietação no seu jeito de se relacionar com o mundo.

CAPRICÓRNIO

Os astros sugerem que controle melhor os gastos com coisas desnecessárias: a organização financeira será vital para o bom andamento dos seus planos e objetivos.

AQUÁRIO

Seu humor oscilará pela manhã, mas deve melhorar ao longo do dia. Isso pode te deixar com os sentimentos à flor da pele. Hoje, há um interesse verdadeiro em assuntos que despertem suas ideias originais.

PEIXES

Cuidado para não sonhar demais. Sua imaginação anda muito fértil e pode tirar seus pés da realidade: foque no que importa. No trabalho, precisará de um pouco de privacidade para terminar algumas tarefas.

SALMO DO DIA

Feliz é todo aquele que não anda conforme os conselhos dos perversos; que não entra no caminho dos malvados nem junto aos zombadores vai sentar-se; mas encontra seu prazer na lei de Deus e a medita, dia e noite, sem cessar. (Salmo 1)



Resumo de Novelas

Alice apoia decisão de Mario de assumir a filha de Carol



Os bombeiros tentam encontrar César. Mario estranha a proximidade de Louzada e Carol. Mesquita acompanha as buscas por César. Alice garante que César sobreviveu ao acidente. Tânia avisa a Alice que novos documentos foram retirados da Arraial Pescados. Alice pede para acabar com a manifestação. Louzada entrega a Mario o bilhete ameaçador que César escreveu para ele. Geppina obriga Gaetano a ir com ela à casa de Sinhá. Alice apoia a decisão de Mario de assumir Giulliana como filha. César chega escondido à casa de sua avó. Gaetano e Geppina entram na casa de Sinhá.

Atividades e adesivos

O BITA chegou da Galáxia da Alegria com muitas novidades!

MUNDO Bita

Aventura no mundo da cor e da música

A turminha que está encantando a criançada reunida em um livro superspecial de jogos com adesivos.

Nas bancas e livrarias.

SOLUÇÃO ANTERIOR

U	M	E			
A	N	O	C	I	V
I	P	A	N	E	M
T	E	S	T	A	R
F	A	R	O	A	O
R	O	I	N	D	E
I	T	R	I	O	E
C	A	R	R	O	C
U	A	O	S	M	
C	I	P	O	U	T
C	H	R	I	S	T
U	C	C	V	T	I
A	C	H	A	V	A
I	N	T	E	R	V

Malhação

Joana afirma que usará a joia que Garcez enviou e Giovane fica chateado. Gabriel vê as fotos de Bárbara sem entusiasmo. Arthur é rude com Belinha, que acaba saindo com Maurício.

Sol Nascente

Louzada observa o carro de Cesar afundar, enquanto Nogueira aciona os bombeiros para ir ao local. Ainda perplexo, Mario revela para Ana, Vittorio (Marcello Novaes) e Ralf (Henri Castelli) que Giuliana não é sua filha. Mocinha sofre por causa de Tanaka. Elisa e Julião (João Vitti) vão juntos para a igreja e rezam pela liberdade de Alice. Os bombeiros têm dificuldade de encontrar Cesar.

Rock Story

Diana afirma a Júlia que tem uma relação de afeto com Gui. Nicolau gosta da atenção de Luana. Léo e Lázaro iniciam o plano de tirar todos os artistas da Som Discos. Diana conta a Gui que Júlia a procurou.

A Lei do Amor

Tiago fica perturbado ao beijar Marina. Magnólia fere Tião e é acusada de tentativa de assassinato. Helô tenta disfarçar a tensão quando Pedro avisa que ficará um tempo com Stelinha. Robinson descobre que foi traído por Camila.

*OS RESUMOS DOS CAPÍTULOS ESTÃO SUJEITOS A MUDANÇAS EM FUNÇÃO DA EDIÇÃO DA NOVELA.

HOJE NA TV

TV TAROBÁ

- 06h00 - Band News
- 07h00 - Jornal Primeira Hora
- 08h00 - Café com Jornal
- 09h10 - Dia Dia
- 10h10 - Os Simpsons
- 11h00 - Atualidades
- 12h00 - Jornal Tarobá 1ª Edição
- 12h45 - Tarobá Esportes
- 13h00 - Tempo Quente
- 14h00 - Vitrine Revista
- 15h00 - Game Phone
- 16h00 - Band Folia
- 16h05 - Brasil Urgente Nacional
- 17h40 - Brasil Urgente Regional
- 18h40 - Ponto de Vista
- 18h50 - Jornal Tarobá 2ª Edição
- 19h20 - Jornal da Band
- 20h25 - Ezel
- 21h00 - Show da Fé
- 22h05 - Band Folia
- 22h10 - Mr. Bean
- 22h30 - Pesadelo na Cozinha
- 00h10 - Jornal da Noite
- 01h00 - Que Fim Levou?
- 01h05 - Os Simpsons
- 01h30 - Elementar
- 02h20 - Glee
- 03h00 - Igreja Universal

RPC

- 05h00 - Hora Um
- 06h00 - Bom Dia Praça
- 07h30 - Bom Dia Brasil
- 08h50 - Mais Você
- 10h10 - Bem Estar
- 10h50 - Encontro
- 12h00 - Paraná TV 1ª Edição
- 12h45 - Globo Esporte
- 13h20 - Jornal Hoje
- 14h00 - Vídeo Show
- 15h10 - Sessão da Tarde
- 16h45 - Vale a Pena Ver de Novo / Cheias de Charme
- 17h55 - Malhação
- 18h25 - Sol Nascente
- 19h10 - Paraná TV 2ª Edição
- 19h30 - Rock Story
- 20h30 - Jornal Nacional
- 21h20 - A Lei do Amor
- 22h20 - Big Brother Brasil 17
- 23h05 - Amor & Sexo
- 00h00 - Jornal da Globo
- 00h40 - Lendas do Amanhã
- 01h30 - Corujão 1
- 03h15 - Corujão 2

REDE MASSA

- 05h50 - Negócios da Terra
- 06h00 - Primeiro Impacto
- 07h00 - Tribuna da Massa Manhã
- 08h00 - SBT Notícias
- 08h30 - Mundo Disney
- 10h30 - Bom Dia & Cia
- 10h45 - Pitadas do Tempero
- 11h00 - Destaque
- 11h45 - Show de Bola
- 12h00 - Tribuna da Massa 1ª Edição
- 13h30 - Naipi Comunidade
- 14h15 - Clube do Chaves
- 14h45 - Fofocalizando
- 15h45 - Casos de Família
- 16h45 - Rubi
- 17h45 - Querida Inimiga
- 18h45 - O Que a Vida me Roubou
- 19h20 - SBT Paraná
- 19h45 - SBT Brasil
- 20h30 - Carinha de Anjo
- 21h30 - Chiquititas
- 22h15 - Pra Ganhar é só Rodar
- 22h45 - Programa do Ratinho
- 23h15 - A Praça é Nossa
- 00h30 - The Noite com Danilo Gentili
- 01h30 - Jornal do SBT
- 02h15 - SBT Notícias
- 03h30 - RR Soares

RIC TV

- 06h30 - Balanço Geral Manhã
- 07h30 - Paraná no Ar
- 08h55 - Fala Brasil
- 10h00 - Hoje em Dia
- 12h00 - Balanço Geral
- 14h05 - Ver Mais
- 14h45 - Amor e Intrigas
- 15h45 - Vidas em Jogo
- 16h30 - Cidade Alerta
- 18h00 - Cidade Alerta Foz
- 19h10 - RIC Notícias
- 19h30 - A Escrava Isaura
- 20h40 - A Terra Prometida
- 21h40 - Jornal da Record
- 23h00 - Câmera Record
- 00h15 - CSI: Nova York
- 01h15 - Fala Que Eu te Escuto
- 02h15 - IURD

CATVE

- 06h00 - Telecurso
- 07h00 - EPC
- 08h00 - Cocoricó
- 08h10 - Contos de Tinga Tinga
- 08h20 - Bananas de Pijama
- 08h30 - Peppa Pig
- 08h45 - O Pequeno Reino de Bem e Holly
- 09h00 - Quintal da Cultura
- 12h00 - Giro de Notícias
- 12h05 - Inglês com Música
- 12h20 - Jornal da Catve 1ª Edição
- 13h00 - JC Debate
- 13h30 - Peppa Pig
- 13h55 - O Pequeno Reino de Ben e Holly
- 14h00 - Quintal da Cultura
- 17h30 - Osmar, A Primeira Fatia do Pão de Forma
- 17h45 - Andy e as Aventuras com Dinossauros
- 17h55 - Giro de Notícias
- 18h00 - Esporte, Política & Cidadania
- 19h00 - Jornal da Catve 2ª Edição
- 19h30 - JC Debate
- 20h00 - Maggie & Bianca Fashion Friends
- 20h30 - A Pantera Cor De Rosa
- 21h00 - Jornal da Cultura

Programações sujeitas a alterações

PALAVRAS CRUZADAS DIRETAS

Ação de tornar-se orgulhoso	Brincadeira da torcida na arquibancada	Constrangimento ante	Peça da bicicleta
	Nitrato de potássio (Quim.)	gafe cometida em público por outrem	
			Feitio do ancinho
Grosseiro; malcriado			Que é muito comprida
Transpassar		Núcleo do ovo 502, em romanos	Mono-grama de "Daniel"
		(?) querido: pessoa a quem se quer bem	
		Dar (?): trabalhar muito (gíria)	Antiga roça de escravos (bras.)
(?) Mader, atriz de "Bellini e a Esfinge" (Cin.)			
Desmond Tutu, religioso		Interjeição equivalente a "o quê?"	Não é? (pop.)
Pessoa que assina uma duplicata		Número de cores primárias	
Cor da bandeira de perigo na Fórmula 1	O ângulo de 180° Salto (?), (Geom.) a maior queda d'água do mundo (Venezuela)		Cada categoria do iatismo
			Dente para amassar alimentos
		Anne (?): escreveu "O Vampiro Lestat"	Monteiro Lobato, autor de "Urupês"
Sagrar com óleos bentos			
		Epidemia mortal da África em 2014	
Significado do "T", em ABNT Raiva			
			Objeto de negociação da pecuária



MBA FGV

REFERÊNCIA PARA SUA VIDA.

MBA FGV-UNIVEL

- MBA EM GESTÃO COMERCIAL
- LL. M. EM DIREITO EMPRESARIAL
- MBA EM GERENCIAMENTO DE PROJETOS
- MBA EM GESTÃO EMPRESARIAL
- MBA EM GESTÃO FINANCEIRA,
CONTROLADORIA E AUDITORIA



CONVENIADA

INFORMAÇÕES E INSCRIÇÕES

(45) 3036-3600 / 3036-3668

www.univel.br

Rose Bracht

INTERINA

Pérola do dia

"Entre as prostitutas e as que se vendem pelo casamento, a única diferença consiste no preço e na duração do contrato".
(Simone de Beauvoir)



O charme, a sensualidade e a beleza da cascavelense Franciane de Lima, no clique de Arivonil Policarpo

Milagre existe

Esta é para a reflexão das pessoas de pouca fé. Frankielen Zampoli, de 21 anos, teve seus órgãos retirados para doação ontem, em um hospital de Campo Largo, na Região Metropolitana de Curitiba.

Até aí, tudo normal, pois a morte é a única certeza da vida.

A questão é que Frankielen só teve os aparelhos desligados depois de dar à luz a um casal de gêmeos ao cabo de nada menos que 123 dias com morte cerebral por conta de um AVC.

Quer prova maior de que milagre existe?

Fique de olho

Neste domingo, a partir das 9h50, você não pode deixar de mirar seu olhar para o alto. Há dez anos não se vê um eclipse solar como o que vai acontecer nessa data. Até 55% do sol ficarão encobertos pela lua, dando aquela sensação de que está escuro em pleno dia.

Vale a pena conferir.

Verdade?

Coincidindo com o lançamento do segundo filme da trilogia 50 tons de cinza, uma pesquisa do Instituto do Casal revelou que 72% dos casais brasileiros conversam sobre fantasias sexuais para apimentar o relacionamento.

Resta saber se esses dados são realmente atuais, pois com a despensa vazia e um monte de contas para pagar é difícil para qualquer casal pensar em outra coisa que não seja a crise que assola o País.



A repórter Anna Flávia Nunes e a apresentadora da RPC Adriana Calicchio em evento festivo



O contabilista cascavelense Selvino Mucelin, na foto com vereadores e familiares, recebeu da Câmara Municipal um voto de louvor e congratulações pelo cinquentenário de profissão

Aniversários

Victor Hugo Lohmann, Maykon Cristiano Jorge, Sonia Aparecida Moreno, Raimundo Nonato de Lacerda, Lidia Motomura Begue Argeu Wolff, Neuraci Moreira Andrade, Liane Cristina Vaz Scur, Barbara Guerra Silva, Maicon da Cunha Cantelli, Junior Maggi, João Batista Grando, Joanei Jose Zucchetto.

PLASTIVEL
Indústria de Plásticos Cascavel Ltda
Sacos, Sacolas, Filmes Técnicos,
Embalagens Plásticas Personalizadas.

Fone/Fax:
45.3038-4358 / 3035-4360
9969 4414
www.plastivel.com.br
BR 277 KM 596
Cascavel - Paraná

PROMOÇÃO

Revisão Preventiva

Alinhamento

balanceamento 4 Rodas

Lubrificação Fechaduras

Calibragem Pneus

Regulagem Faróis

Tudo isso por:

R\$ 99,00

Para Aros 13 - 14 - 15

AV.Brasil - 1812 - Fone: (45)3218-3218
AV.Brasil - 4776 - Fone: (45)3220-1000

AUTO VIDROS CASCAVEL

Disputas de marcas começam em março

O Paraná iniciará três competições de Marcas 1.6 no próximo mês. A primeira será válida pelo Metropolitano de Londrina e será disputada no dia 5 de março, no dia 12 a etapa de abertura do Metropolitano de Curitiba e no dia 19 será a vez de Cascavel iniciar o seu campeonato. O Campeonato Paranaense terá início no dia 9 de abril, em Curitiba. A 2ª etapa será no dia 2 de julho, em Londrina, e a 3ª e decisiva no dia 8 de outubro, em Cascavel.

ACDelco
BATERIAS



18 MESES DE GARANTIA

COPECAL
AUTO PEÇAS

FONE 3220-4774

Marcos Fernandes vai “sambar” na pista

O Carnaval do cascavelense Marcos Fernandes, atual campeão da categoria Sênior B da Copa do Brasil, será na pista do Kartódromo Beto Carrero World, em Penha, Santa Catarina.

Ele vai treinar sábado e domingo para preparar o kart da equipe JFS Guinchos para o Campeonato SPR, que também será disputado em Santa

Catarina e contará com pilotos do Paraná e do Rio Grande do Sul.

Marcos aproveitará o treino para se preparar também para o Campeonato Brasileiro, que será disputado em julho no Beto Carrero. “Como o Brasileiro será em Santa Catarina, irei disputá-lo, com a expectativa de disputar o título. Por isso, vou aproveitar o Carnaval para treinar. Pretendo realizar outros treinos na pista catarinense até o Brasileiro”, informa o piloto.

Marcos Fernandes iniciará a preparação para o Campeonato Brasileiro em pleno Carnaval



MARIO FERREIRA

JGS
Construções, Comércio e Serviços LTDA
Apoia o Kart Clube de Cascavel

ótica curitiba
DESDE 1984
www.otiacuritiba.com.br

COMPOSTO DE ERVA MATE
FOLHA VERDE
Fone: (45) 3224-3435
folhaverde@folhaverde.ind.br

Chelog
OPERADORA LOGÍSTICA

itqipu água mineral
DISK ÁGUA
(45) 3226 0544

Raijam Mascarello é o novo piloto do Mercedes Challenge

A saudade bateu forte e Raijam Mascarello está de volta ao mundo dos carros. O piloto mato-grossense definiu sua participação no Mercedes-Benz Challenge, na categoria CLA AMG Cup, e estreará na temporada em Goiânia, no dia 2 de abril.

“É um retorno bem interessante, com novos e antigos parceiros da época de GT. Gosto da sensação de pilotar um carro de uma grande marca e em um grande evento. Nem preciso dizer que estou ansioso para a estreia”, revela o piloto.

Entre os novos parceiros dele está a PGG Corporate

Group, uma referência em soluções de nutrição agropecuária e fertilizantes. A empresa será a patrocinadora máster no carro, que também terá o apoio institucional da Hamakk e Pontual Cáceres.

“É importante ter esse apoio de uma empresa internacional, que acredita no potencial do esporte para difundir a sua marca e que, mais do que isso, chega com uma visão de marketing diferenciada. Quem for aos autódromos certamente verá muitas novidades”, adianta Raijam.

O modelo CLA 45 AMG Racing Series possui 360 cava-

los de potência. Para cuidar de tudo isso, Raijam escolheu um velho conhecido, Luciano Mottin, com quem já trabalhou na antiga GT Cup, na qual acelerava a ‘Ferrari Amarela’. O chefe de equipe e preparador acredita que pode começar a pensar em grandes resultados ainda neste ano.

A temporada 2017 do Mercedes-Benz Challenge da PGG/Mottin Racing Team terá oito etapas. Quatro circuitos são novidades em relação ao calendário de 2016: Santa Cruz do Sul (2ª etapa), Londrina (3ª etapa), Velo Città (4ª etapa e pela primeira vez no torneio) e Brasília

(7ª etapa e que terá sua confirmação definitiva em breve). As pistas de Interlagos, Goiânia e Curitiba permanecem na agenda do campeonato.

Eleição

Até o fechamento desta edição, a eleição da Fauesc (Federação de Automobilismo do Estado de Santa Catarina) ainda estava na fase de prestação de contas. Pelo andar da carruagem, os votos só seriam depositados na urna à noite.

Alberto Otazú

O kartista Alberto Cesar Otazú (Braspress/Pilotech/BraClean/Alpie) foi o vencedor da primeira etapa do Torneio Alex Dias Ribeiro, disputada no último fim de semana no Kartódromo Ayrton Senna, em Interlagos. Ele largou da pole position e manteve a posição na prova, válida pela primeira etapa do Campeonato Asseka.

CBA/Truck

O duelo entre a CBA e os promotores da Fórmula Truck está “estacionando”. Previse que a Confederação divulgará ontem se Neusa Navarro continuará como promotora da categoria ou não, mas isso não aconteceu.

CALENDÁRIO 2017 DA MERCEDES-BENZ CHALLENGE

04 de abril – Goiânia
21 de maio – Santa Cruz do Sul
09 de julho – Londrina
10 de setembro – a definir
22 de outubro – Curitiba
26 de novembro – Brasília
10 de dezembro – São Paulo



Raijam Mascarello tem o Mercedes-Benz Challenge como um novo desafio da carreira

ATLAS ferro velho
Comércio de sucatas, eixos, tubos, chapas, cantoneiras, nylon, bronze, etc.
BR 277 - KM 591
F: (45) 3224 - 3255

INSPEVEL
Inspeção Veicular de Cascavel
Fone: (45) 3326-9303
Av: Tancredo Neves, 2608
Cascavel - PR

RADIADORES FÓRMULA 1
Faça já a sua revisão de férias!
(45) 3037-7080
Av. Rocha Pombo, 1382 - Nova York - Cascavel / PR

Panorâmica
Imaginologia Odontológica
Serviços de Radiologia
Tomografia Computadorizada
Documentação Odontológica
Rua Antonina nº 1971 - Cascavel PR
45 3224 5662
www.panoramica-raiosx.com.br

Zebra na Espanha

Em má fase, o Valencia surpreendeu o Real Madrid com um início de jogo ousado e derrotou, ontem, o líder do Campeonato Espanhol, em casa. O time do goleiro brasileiro Diego Alves venceu a partida adiada por conta do Mundial de Clubes da Fifa por 2 a 1 com gols de Zaza e Orellana. Cristiano Ronaldo, que completou 700 jogos na carreira, descontou para os madrilenos. Com 52 pontos, o Real Madrid segue na liderança da competição mesmo tendo um jogo a menos que o Barcelona, vice-líder com 51.

Fla x Vasco em Volta Redonda

O juiz Guilherme Schilling Pollo Duarte, do Juizado Especial do Torcedor e dos Grandes Eventos, suspendeu provisoriamente a decisão que determinava clássicos com torcida única no Rio de Janeiro. Dessa forma, a semifinal da Taça Guanabara entre Flamengo e Vasco, marcada para sábado, às 17h, está confirmada para Volta Redonda com a presença das duas torcidas.

Copa do Brasil

Coritiba enfrenta o ASA com sinal de alerta ligado

Curitiba - Na segunda fase da Copa do Brasil graças ao novo regulamento da competição, que permite ao time visitante empatar na estreia para seguir na competição, o Coritiba recebe o ASA de Arapiraca (AL) nesta quinta-feira com o sinal de alerta ligado, às 21h30, no Couto Pereira.

Depois do empate por 1 a 1 com o Vitória da Conquista, na Bahia, o Coxa precisa vencer a partida desta noite para seguir adiante, pois caso seja derrotado será eliminado e

caso empate novamente terá de decidir a vaga nos pênaltis.

A atenção redobrada no time paranaense também se dá pela eliminação precoce na última edição da Copa do Brasil, quando caiu justamente na segunda fase, diante do Juventude.

Precavido, o técnico Paulo Cesar Carpegiani muda o Coxa nesta noite. O treinador não conta com o suspenso Matheus Galdezani e deverá promover a estreia de Jonas, que poderá ser o único volan-

te do time caso queira contar com o trio de ataque formado por Henrique Almeida, Kleber e Neto Berola. Nessa hipótese, Iago seria recuado no meio de campo. A outra é optar entre Tiago Real e Thiago Lopes para a outra vaga na dupla de volantes. Confirmado ontem como reforço da equipe, o ex-Internacional Anderson acompanhará o jogo das tribunas do Couto Pereira.

Do outro lado, o ASA, treinado por Maurílio Silva, che-

gou à segunda fase com o empate por 1 a 1 com a Ferroviária, em São Paulo.

TODAMANHÃ HOJE	
21h30	COPA DO BRASIL Coritiba x ASA
21h30	PRIMEIRA LIGA Criciúma x Internacional
20h30	COPA DO NORDESTE Náutico x Campinense
19h15	LIBERTADORES A. Tucumán x Jr Barranquilla
21h	The Strongest x Unión Española

panorama
esportivo

Lanterninha

A perda de 16 pontos no TJD-PR, que na noite de terça-feira considerou irregular situação do atacante Gettersson, que apareceu no registro da CBF após ter atuado em três rodadas do Paranaense, derrubou o J. Malucelli da segunda para a última posição na classificação do Estadual, agora com seis pontos negativos a seis rodadas do fim do campeonato.

Rebaixado

O rebaixamento do Jotinha, forte candidato a uma vaga na Série D pelo Paranaense, não pode ser comemorado antecipadamente por FC Cascavel, Foz de Iguaçu e PSTC, que acompanharam o julgamento em Curitiba como terceiro interessados no caso. Antes da punição, o Foz era o lanterninha com apenas um ponto, o PSTC era o penúltimo com dois, mesmo número do antepenúltimo Atlético, e o FC Cascavel o nono colocado, com quatro pontos.

Até a Fifa

O advogado do J. Malucelli, Marcelo Contini, prometeu recorrer em todas as instâncias da punição no TJD-PR. A primeira é o Pleno do próprio Tribunal paranaense, mas o defensor falou que levará o caso até a Corte Arbitral da Fifa, caso seja necessário. Para defender seu cliente, Contini citou o parágrafo 3º do Art.15 do regulamento da Série Ouro do Paranaense.

Bom argumento

O referido parágrafo diz que "Atletas em retorno de empréstimo podem participar com condições de jogo no campeonato, desde que não tenham atuado por outro clube no mesmo campeonato, e desde que o processo de retorno seja efetivado no Boletim Informativo Diário-eletrônico (BID-e), até o último dia útil que anteceder a nona rodada do turno único da primeira fase". Lembrando que o campeonato está na quinta rodada da primeira fase e que Gettersson retornou de empréstimo do Dallas (EUA), com o qual tinha contrato até o dia 31 de dezembro de 2016.

FC Cascavel

Um dia depois da limpa, na tarde de terça-feira, no elenco do FC Cascavel, que culminou com a saída de sete jogadores, o lateral-esquerdo Anderson Tasca chegou para reforçar o grupo. Na terça-feira, o volante Everton Dias havia chegado à equipe.

Cascavel CR fará amistoso sábado contra o D'Napoli

Cascavel - Em preparação para tentar retornar à elite do futebol paranaense nas disputas da Segunda Divisão, a partir do dia 19 de março, o CCR (Cascavel Clube Recreativo) encerrará a sua terceira semana de pré-temporada com um jogo-treino neste sábado, diante do D'Napoli, equipe amadora multicampeã em Cascavel.

"O trabalho tem evoluído bem. Os atletas têm absorvido as situações táticas-técnicas e extra-campo que eu cobro bastante. Estão todos concentrados, querendo o objetivo, que é a primeira divisão do Paranaense. Sábado agora, teremos um jogo amistoso para dar continuidade ao trabalho e para que os jogadores adquiram ritmo de jogo", explica o técnico Marcos "Nenê" Vanucci.

O teste servirá para o treinador analisar taticamente e fisicamente cada atleta. "Quando valer três pontos será importante estarmos bem taticamente e com o trabalho bem realizado. Temos que ter a característica de forte marcação e aplicar bem o esquema tático, o que exige o esforço total do jogador. Comigo todos marcam e todos saem para o jogo", explica Nenê.

O teste deste fim de semana está previsto para ocorrer em Corbélia, mas a diretoria da Serpente ainda estuda a possibilidade de que o jogo seja realizado em Cascavel. A definição deve ocorrer ainda hoje.

PRIMEIRA LIGA | Inter volta a campo em sua maratona de jogos



Um dia depois de ter enfrentado o Oeste pela Copa do Brasil, o Internacional volta a campo nesta quinta-feira para medir forças com o Criciúma pela Primeira Liga. Evidentemente que, para não infringir regras de mandar jogadores a campo com menos de 48 horas, o Colorado terá um time alternativo nesta noite, às 21h30, no Estádio Heriberto Hülse, em Santa Catarina. Um empate basta ao Inter para avançar às quartas de final como líder do Grupo A, após vitórias sobre Brasil de Pelotas e Fluminense. Será uma nova oportunidade para o técnico Antônio Carlos Zago observar alguns jogadores menos utilizados do elenco. A provável equipe gaúcha que irá a campo é: Marcelo Lomba; Junio, Eduardo, Neris e Iago; Anselmo, Eduardo Henrique, Seijas (foto), Andriago e Diego (Nico López); Roberson.

grupo A, após vitórias sobre Brasil de Pelotas e Fluminense. Será uma nova oportunidade para o técnico Antônio Carlos Zago observar alguns jogadores menos utilizados do elenco. A provável equipe gaúcha que irá a campo é: Marcelo Lomba; Junio, Eduardo, Neris e Iago; Anselmo, Eduardo Henrique, Seijas (foto), Andriago e Diego (Nico López); Roberson.

É muito **fácil** fretar um ônibus padrão Princesa dos Campos

Seja para turismo ou eventos, conte com uma empresa que há 80 anos investe no treinamento de motoristas, segurança, conforto, além de veículos que seguem um rigoroso sistema de manutenção preventiva. Acesse o nosso site e veja como fretar é mais fácil do que você imagina:

www.princesadoscampos.com.br/fretamento

(45) 3225.4111

FRETAMENTO EVENTUAL OU CONTÍNUO

Princesa dos Campos FRETAMENTO

Novo esporte?

Follmann assiste a treinos de modalidades olímpicas

Rio de Janeiro - Sobrevivente da tragédia da Chapecoense, Jakson Follmann visitou nessa quarta-feira o Centro de Treinamento Paraolímpico Brasileiro. O goleiro assistiu a treinos de diversas modalidades, teve contato com medalhistas paraolímpicos e trocou alguns passes no vôlei sentado. O jovem de 24 anos, que teve parte da perna direita amputada por

causa do acidente aéreo com o avião da Chapecoense, ficou animado com o que viu e com a possibilidade de se tornar um atleta paraolímpico.

“Para mim, foi muito bom, um momento ímpar. Vai ser um dia que vou levar para o resto da vida porque pude conhecer pessoas de muitas modalidades e fiquei muito feliz. Fico contente de ver que a li-

mitação das pessoas está só na cabeça delas. Todos conseguem fazer mais do que faziam antes das suas deficiências. Isso me deixa com mais gana de me recuperar logo e poder fazer inúmeras coisas. É um dia que foi e será inesquecível para mim”, disse Follmann, em entrevista ao Comitê Paraolímpico Brasileiro. O goleiro foi recepcionado no

CT pelo vice-presidente do Comitê, Mizael Conrado. Ele também reencontrou o jogador de vôlei sentado Renato Leite, que esteve nos Jogos Rio 2016. Os dois se conheceram quando Follmann estava se reabilitando no hospital de Chapecó. Renato apresentou o vôlei sentado ao goleiro, com algumas dicas e alguns passes. O encontro foi produzido pelo canal Fox Sports.

PLACAR DE ONTEM

LIBERTADORES		
Capiatá	0 x 1	Atlético-PR*
Olimpia	1(1 x 3)0	Botafogo*
* Na próxima fase		
COPA DO BRASIL		
Murici*	0(5 x 4)0	América-MG
Criciúma*	2(4 x 3)2	Altos
Vitória*	3 x 2	Bragantino
Portuguesa	0 x 2	Boavista*
Sport*	3 x 0	Sete de Dourados
Internacional*	4 x 1	Oeste
Cruzeiro*	6 x 0	São Francisco
* Na próxima fase		
PRIMEIRA LIGA		
Ceará	0 x 0	Flamengo
PAULISTA		
São Bernardo	0 x 1	Mirassol
Red Bull	5 x 1	Novorizontino
Botafogo	3 x 1	Audax
Ferrovária	1 x 1	Santo André
Linense	2 x 2	Ponte Preta



FIESTA 2017

Hatch SE 1.6L Flex (cat. RCA7)

A partir de	à vista	Entrada de
R\$ 49.590		R\$ 29.754
Parcelas de		
24x R\$ 875		TAXA ZERO

3 ANOS de garantia

- Freios ABS com EBD • Motor de 126 cv • Air bag duplo • Ar-condicionado
- Direção elétrica • Vidros dianteiros, travas e espelhos elétricos



ECOSPORT 2017

SE 1.6L Flex (cat. ECG7)

A partir de	à vista	Entrada de
R\$ 68.990		R\$ 41.394
Parcelas de		
36x R\$ 807		TAXA ZERO

3 ANOS de garantia

- Rodas de liga leve 15" • Air bag duplo • Freios ABS • Ar-condicionado
- Direção elétrica • Computador de bordo • Vidros elétricos • Applink™
- Faróis e lanterna de neblina • Bagageiro de teto • Sync Media System
- Assistência de emergência • Controle do rádio no volante
- Espelhos retrovisores externos com pisca integrado

SLAVIERO
Fazendo seu caminho melhor



Cascavel: Av. Brasil, 1748 - (45) 3220-8200 • Toledo: Av. Parigot de Souza, 1215 - (45) 3379-7600
Assis Chateaubriand: Av. Tupassi, 1500 - (44) 3528-8950 • Palotina: Av. Pres. Kennedy, 1761 - (44) 3649-0000

Preços e condições de financiamento válidos até 15/03/2017. Custo Efetivo Total (CET), calculado na data de 02/02/2017 a partir de 4,18% a.m. e 63,48% a.a., por meio do Programa Ford Credit. Não abrangem seguro, acessórios, documentação e serviços de despachante, manutenção ou qualquer outro serviço prestado pelo Distribuidor. Sujeito à aprovação de crédito. O valor de composição do CET poderá sofrer alteração, quando da data efetiva da contratação, considerando o valor do bem adquirido, as despesas contratadas pelo cliente e os custos de Registros de Cartórios variáveis de acordo com a UF (não incluídos no valor das parcelas e no cálculo da CET). Contratos de Financiamento e Arrendamento Ford Credit são operacionalizados pelo Banco Bradesco Financiamentos S.A. Valores válidos para cores sólidas. Frete incluso. Imagens meramente ilustrativas.



Na cidade, somos todos pedestres.

PREVISÃO DO TEMPO

CASCAVEL

Quinta 23/02/2017
Parcialmente nublado com chuvas e trovoadas isoladas à tarde

Sexta 24/02/2017
Pancadas de chuvas com trovoadas isoladas

Sábado 25/02/2017
Parcialmente nublado com chuvas e trovoadas isoladas à tarde

Maringá
max 34 min 22

Londrina
max 34 min 20

Cascavel
max 31 min 20

Foz do Iguaçu
max 35 min 24

Curitiba
max 30 min 17

Paranaguá
max 33 min 23

☾ CRESCENTE 05/03/08:32 ○ CHEIA 12/03/11:53 ☾ MINGUANTE 20/03/12:58 ● LUA NOVA 26/02/11:58

Loterias CAIXA

NOSSOS RESULTADOS SÃO INFORMATIVOS E NÃO SUBSTITUEM OS RESULTADOS OFICIAIS.

FEDERAL concurso 5156 1º prêmio 84.012 2º prêmio 02.722 3º prêmio 47.925 4º prêmio 69.662 5º prêmio 41.273	DUPLA SENA concurso 1611 1º sorteio 06 18 23 42 46 47 2º sorteio 03 14 16 30 36 48	LOTOMANIA concurso 1738 37 54 06 45 73 50 15 59 47 68 30 70 08 35 24 93 58 77 97 83
QUINA concurso 4318 13 14 70 73 76	LOTOFÁCIL concurso 1478 02 05 06 07 10 11 12 15 16 17 18	TIMEMANIA concurso 997 20 27 29 42 56 61 70
MEGASENA concurso 1905 29 35 43 54 56 57	19 21 24 25	TIME DO MARILIA-SP



Município de Lindoeste
E-mail: pm@lindoeste.pr.gov.br
AV. Marechal Cândido Rondon, s/n - Telefax (45)3237-8000
CEP 85826-000 - LINDOESTE

EXTRATO DE CONTRATO Nº 021/2017
PSS (Processo Seletivo Simplificado)

PARTES: Município de Lindoeste- Paraná e ELIAS JOÃO ESTAUINIA

OBJETO: A Empregada é contratada para trabalhar no cargo de Professor Regente e Auxiliar de Sala de Aula, sob a orientação do Empregador e lotado na Secretaria Municipal de Educação.

PRAZO DE VALIDADE: De 21/02/2017 a 20/12/2017.

VALOR MENSAL: R\$ 2.298,80 (dois mil duzentos e noventa e oito reais e oitenta centavos)

LEGALIDADE: Processo Seletivo Simplificado- PSS, visando compor Cadastro de Reserva para contratações temporárias para o cargo de Professor Regente e Auxiliar de Sala de Aula - Edital nº 001/2017.

Lindoeste, PR em 21 de Fevereiro de 2017

JOSE ROMUALDO PEDRO
Prefeito Municipal



Município de Lindoeste
E-mail: pm@lindoeste.pr.gov.br
AV. Marechal Cândido Rondon, s/n - Telefax (45)3237-8000
CEP 85826-000 - LINDOESTE

EXTRATO DE DISTRATO DE CONTRATO Nº 003/2017
PSS (Processo Seletivo Simplificado)

PARTES: Município de Lindoeste- Paraná e FABIANA PARPINELLI

OBJETO: O presente DISTRATO se refere ao Contrato de Trabalho por Prazo determinado nº 010/2017 de 03/02/2017 assinado entre as partes, que tem como finalidade a contratação de Professor Regente e Auxiliar de Sala de Aula, para atuar junto a Secretaria Municipal de Educação no atendimento da Rede Municipal de Educação do Município de Lindoeste - PR no ano letivo de 2017, sendo o mesmo firmado com base na Lei municipal nº 876/2014 e do Edital de Abertura do Processo Seletivo nº 002/2017 de 10/01/2017.

LEGALIDADE: O presente Distrato foi elaborado com base no pedido formal e por escrito do empregado junto ao Setor de Recursos Humanos do Município de Lindoeste, firmado de forma amigável e em comum acordo entre as partes e tem por finalidade encerrar as obrigações contidas no contrato original, firmado entre as partes que atenderam por bem, doravante encerrá-lo.

Lindoeste, PR em 20 de Fevereiro de 2017

JOSE ROMUALDO PEDRO
Prefeito Municipal



Município de Lindoeste
E-mail: pm@lindoeste.pr.gov.br
AV. Marechal Cândido Rondon, s/n - Telefax (45)3237-8000
CEP 85826-000 - LINDOESTE

EXTRATO DE CONTRATO Nº 022/2017
PSS (Processo Seletivo Simplificado)

PARTES: Município de Lindoeste- Paraná e ANA LUCIA MOREIRA DOS SANTOS

OBJETO: A Empregada é contratada para trabalhar no cargo de Professor Regente e Auxiliar de Sala de Aula, sob a orientação do Empregador e lotado na Secretaria Municipal de Educação.

PRAZO DE VALIDADE: De 22/02/2017 a 20/12/2017.

VALOR MENSAL: R\$ 2.298,80 (dois mil duzentos e noventa e oito reais e oitenta centavos)

LEGALIDADE: Processo Seletivo Simplificado- PSS, visando compor Cadastro de Reserva para contratações temporárias para o cargo de Professor Regente e Auxiliar de Sala de Aula - Edital nº 001/2017.

Lindoeste, PR em 22 de Fevereiro de 2017

JOSE ROMUALDO PEDRO
Prefeito Municipal

C11173625-E17

MUNICÍPIO DE CAPITÃO LEONIDAS MARQUES-PR

AVISO DE LICITAÇÃO

PRELIMINAR: A Associação de Promoção à Saúde, Maternidade e Infância de Capitão Leônidas Marques Hospital Nossa Senhora Aparecida, Estado do Paraná, com sede Administrativa na Rua Pedro Dalabrida, por intermédio do PREGOEIRO designado pelo Decreto nº 001/2017, que realizará no dia 07 de março de 2017 as 10:30 horas, na Sala de Reuniões da Associação de Promoção à Saúde, Maternidade e Infância de Capitão Leônidas Marques, situada na Rua Pedro Dalabrida s/n, Centro, licitação na modalidade de PREÇO PRESENCIAL, tipo MENOR PREÇO POR ITEM.
OBJETO: A presente licitação tem como objeto a aquisição de gêneros alimentícios, por um período de 12 meses.
RECEBIMENTO DOS ENVELOPES DE PROPOSTA E DOCUMENTAÇÃO: Até as 10:15 horas do dia 07 de março de 2017, no setor administrativo desta instituição de saúde.
VALOR: O valor estimado da aquisição importa em um total de R\$ 25.900,00 (Vinte e cinco mil e cem reais).
DEPOSIÇÃO DO EDITAL: Cópia do edital e anexos serão fornecidos aos interessados, após a publicação deste termo, em horário de expediente, no Setor Administrativo da Associação de Promoção à Saúde, Maternidade e Infância de Capitão Leônidas Marques, situada na Rua Pedro Dalabrida s/n, Centro, onde poderão ser obtidos esclarecimentos referentes ao presente certame.
Capitão Leônidas Marques, Estado do Paraná, em 21 de fevereiro de 2017.
Deceu Silvio Lorenzen

C11173622-E17



CAMARA MUNICIPAL DE RAMILANDIA
Estado do Paraná
BALANÇO ORÇAMENTÁRIO
Adendo III a Portaria SOF nº 08, de 04/02/1985
Anexo XII, da Lei nº 4.320/64

Table with columns: RECEITAS ORÇAMENTARIAS, PREVISÃO INICIAL, PREVISÃO ATUALIZADA (R\$), RECEITAS REALIZADAS (R\$), SALDO (R\$). Rows include Despesas Correntes, Despesas de Capital, etc.

CLAUDINEI JOSÉ COLLA
CONTADOR

Table with columns: DESPESAS ORÇAMENTARIAS, DOTACÃO INICIAL, DOTACÃO ATUALIZADA (R\$), DESPESAS EMPENHADAS (R\$), DESPESAS LIQUIDADAS (R\$), SALDO DA DOTACÃO (R\$). Rows include Despesas Correntes, Despesas de Capital, etc.

Table with columns: RESTOS A PAGAR NÃO PROCESSADOS, EM EXERCÍCIOS ANTERIORES, EM 31 DE DEZEMBRO DE EXERCÍCIO ANTERIOR (R\$), LIQUIDADOS, PAGOS, CANCELADOS, SALDO (A LIQUIDAR) (R\$). Rows include Despesas Correntes, Despesas de Capital, etc.

CLAUDINEI JOSÉ COLLA
CONTADOR

Table with columns: RESTOS A PAGAR PROCESSADOS E NÃO PROCESSADOS LIQUIDADOS, EM EXERCÍCIOS ANTERIORES, EM 31 DE DEZEMBRO DE EXERCÍCIO ANTERIOR (R\$), PAGOS, CANCELADOS, SALDO (A PAGAR) (R\$). Rows include Despesas Correntes, Despesas de Capital, etc.

CLAUDINEI JOSÉ COLLA
CONTADOR

Table with columns: INGRESSOS, DESPÊNDIOS, EXECUÇÃO, Exercício Atual, Exercício Anterior, Exercício Atual, Exercício Anterior. Rows include Receita Orçamentária, Receita Extra-Orçamentária, etc.

CLAUDINEI JOSÉ COLLA
CONTADOR

CLAUDINEI JOSÉ COLLA
CONTADOR

Table with columns: VARIACIONES PATRIMONIAIS QUANTITATIVAS, EXERCÍCIO ATUAL, EXERCÍCIO ANTERIOR. Rows include Receitas Patrimoniais Aumentativas, Receitas Patrimoniais Diminutivas, etc.

Table with columns: TRANSFERÊNCIAS E DELEGAÇÕES RECEBIDAS, EXERCÍCIO ATUAL, EXERCÍCIO ANTERIOR. Rows include Variações Patrimoniais Diminutivas, Variações Patrimoniais Aumentativas, etc.

CAMARA MUNICIPAL DE RAMILANDIA
Estado do Paraná
Demonstração da Dívida Flutuante
Adendo III a Portaria SOF nº 08, de 04/02/1985
Anexo XVII, da Lei nº 4.320/64

Table with columns: TÍTULOS, Saldo do exercício, Movimento no Exercício, Saldo para o exercício seguinte. Rows include Inss, Rendimentos de Aplicações Financeiras, etc.

CLAUDINEI JOSÉ COLLA
CONTADOR

C11173634 E17

Table with columns: ATIVO, PASSIVO, ATIVO CIRCULANTE, PASSIVO CIRCULANTE, ATIVO NÃO-CIRCULANTE, PASSIVO NÃO-CIRCULANTE. Rows include Ativo Circulante, Ativo Não-Circulante, etc.

CLAUDINEI JOSÉ COLLA
CONTADOR

Table with columns: VARIACIONES PATRIMONIAIS QUANTITATIVAS, EXERCÍCIO ATUAL, EXERCÍCIO ANTERIOR. Rows include Receitas Patrimoniais Aumentativas, Receitas Patrimoniais Diminutivas, etc.

C11173632 E17

