

**EM ALTA**



As exportações brasileiras de carne suína alcançaram 116,1 mil toneladas no primeiro bimestre deste ano, superando em 16,9% o volume de igual período ao ano passado. Em receita cambial a alta bem maior, de 52,3%.

■ Geral 05

**Temer garante que reforma da Previdência não eliminará direitos**

■ Política 04

**PR procura BID para acelerar a liberação de financiamentos**

■ Geral 05

**CONTRA AS FALTAS**



Presença é o nome de um projeto que começa, gradualmente, a ser implantado em escolas das redes municipais de Maripá e Palotina. O objetivo é combater faltas recorrentes de alunos, diz o juiz Sérgio Decker, que lançou a ideia.

■ Oeste 07

**MUTIRÃO PELA BR-163**

**Oeste dá lição de unidade e duplicação não deve parar**



O alerta do superintendente do Dnit, José da Silva Tiago, de que as obras de duplicação da BR-163 entre Rondon e Toledo parariam por falta de recursos, foi levado a sério. Líderes e entidades da região se uniram e foram a Brasília atrás de dinheiro. Em encontro com o ministro dos Transportes, Maurício Quintella, e 13 deputados, eles conseguiram compromisso de que a duplicação não vai parar.

■ Oeste 08

**Adesão parcial**

O primeiro dia de greve dos professores da rede pública estadual teve a adesão integral de apenas 36 dos 253 colégios do Oeste paranaense, conforme levantamento dos núcleos regionais de Educação de Cascavel, Toledo e Foz do Iguaçu. Em todo o Paraná, 5% das instituições suspenderam totalmente as aulas. O restante funcionou de forma parcial ou normalmente.

■ Política 03



**Consórcio agroflorestal**

Uma técnica que integra espécies arbóreas e comerciais vai recuperar áreas de solo degradadas no Oeste paranaense. A proposta surgiu a partir de um sistema agroflorestal implantado em Santa Helena e que começa a ganhar corpo na região.

■ Oeste 07



**PARANÁ**  
GOVERNO DO ESTADO

■ Página 06



**expediente**

DESDE 15 DE MAIO DE 1976

**O Paraná**  
Jornal de FatoGestão Judicial  
Scherer Assessoria Empresarial Ltda.Diretor  
Jadir Zimmermann  
diretor@oparana.com.br  
jadir.jornalista@gmail.comEditor-chefe  
Antonio Sbardelotto  
editoria@oparana.com.br  
www.oparana.com.brRCK Comunicações Ltda. CNPJ: 77.867.877/0001-09  
Jornal Oparana S/A CNPJ: 21.819.026/0001-36 Matriz  
Jornal Oparana S/A CNPJ: 21.819.026/0002-17 FilialRedação, administração, publicidade e oficinas  
Rua Pernambuco, 1.600 - Cascavel - PR CEP 85.810-021 - Caixa Postal 761  
Telefone Central (45) 3321-1000 Fax (45) 3321-1020Emails  
redacao@oparana.com.br  
comercial@oparana.com.br  
assinaturas@oparana.com.br

REPRESENTANTES NACIONAIS

Curitiba / São Paulo / Merconet  
(41) 3079-4666Brasília, Florianópolis/Central  
(61) 3323-4701 / (48) 3216-0600Porto Alegre/Expansão Brasil  
(51) 3340-1408

# Editorial

## A chance para Temer vencer Lula

O inseguro governo do presidente Michel Temer sofre uma impopularidade irrefreável, prestes a enfrentar um crescendo de manifestações, das quais os protestos de ontem foram apenas uma espécie de espreguiçar-se de quem acorda de um longo sono. Um simples aperitivo frente ao que virá com a persistência da crise na esfera do emprego e a situação de quase paralisia econômica.

Tudo o que o governo trata acaba em grossa polêmica. A manutenção nos cargos dos ministros e assessores denunciados na Operação Lava Jato o arrasta para a vala comum da corrupção que é hoje, ao lado na insegurança pública, a principal causa do rancor dos cidadãos frente à política e às instituições.

As reformas são uma necessidade do Estado, mas há, começando pela aposentadoria, o sentimento amplificado de que sacrificam duramente os cidadãos. De resto, o congelamento dos gastos já começa a aparecer na cons-

ciência popular como um freio às demandas dos mais pobres.

Mesmo enfrentando uma enxurrada de críticas, a iminente conclusão do processo movido pelo PSDB contra a chapa Dilma-Temer, a desconfiança geral e a insegurança interna, o governo passará à história como o fator corretivo das trapalhadas lulistas. Dispondo de ampla maioria parlamentar, Temer pode vencer Lula onde ele mais falhou: concluindo a Reforma Agrária, desde 1500 sempre alvo de promessas não cumpridas e incontáveis conflitos e mortes de agricultores sem-terra e índios.

A Medida Provisória 759/16, que trata da regularização fundiária rural e urbana, foi encaminhada ao Congresso em dezembro. As novas regras já estão em vigor, mas dependem da comissão mista a ser instalada na Câmara e no Senado até abril. Se o Congresso ajudar, será a primeira grande reforma feita, oportunidade concreta para o governo Temer passar positivamente à história.

## Seduzidos pelas tragédias

Cláudia Cobalchini

Tragédias permeiam a existência humana, tão certo quanto o fato de nascermos e morreremos. E atualmente, como nunca antes experienciado, temos acesso de forma quase imediata e infinitamente reproduzíveis às notícias sobre as tragédias, em diferentes fontes midiáticas, além de as revivermos nas conversas (pessoalmente ou digitalmente), tomando conta de nosso interesse.

Mas por que alimentamos este tipo de curiosidade sobre o que demonstra violência, desastres, mortes? Parece que ficamos inebriados por um impulso em buscar mais informações, até sobre os detalhes do ocorrido, numa tendência mórbida, para se aproximar do tema morte. E esta seria uma das possibilidades de vivenciar, sem necessariamente estar diretamente envolvido. A finitude da vida é um tema para o qual somos pouco preparados, muitas vezes enfrentando-o com a negação.

E a tragédia presentifica essa noção de fim de vida, gerando uma identificação de que poderia ter acontecido conosco - e vamos em busca de mais informações para nos sentirmos preparados, mantendo certo controle sobre a situação. Esta

ilusão nos causa até um conforto. O noticiário demasiado sobre as tragédias nos faz enfrentar a efemeridade de nossa existência. Portanto, conhecer o máximo sobre o que pode acontecer dá a sensação de preparo, até como forma de dessensibilização, no sentido de não causar mais tanto temor, podendo ter um efeito de descarga emocional pela comoção que a notícia possa ter causado.

Assim, ficar insistentemente revendo a cena, ou lendo sobre ela, faz com que se possa compreender o que a vida é, tendo uma função catártica. Ou seja, no caso, manter interesse, por meio de leituras, vídeos, de forma insistente sobre as tragédias, pode ter um efeito de catarse, uma espécie de etapa para elaboração sobre a ideia de morte, por exemplo. Assim, essas pessoas se sentem aliviadas, até no sentido de buscar compreender, emocionalmente, o que seja a finitude da vida. É como descarregar as emoções que incomodam e não têm muita explicação através de uma curiosidade mórbida - ouvir, falar, ler, informar-se sobre os detalhes da tragédia.

Também há que se considerar a descontextualização e a impessoalidade aplicada a algumas notícias de tragédias, que dão uma sensação de alívio ao espectador, gerando segurança ao polarizar os acontecimentos entre heróis e vilões, até no sentido de procurar julgamentos justos para estes (localizando os responsáveis, o que isenta o espectador também).

Desta forma, ao se interessar por notícias sobre tragédias, algumas pessoas se satisfariam, no sentido de vivenciarem o incompreensível, ou aquilo que causa terror, por meio do que acontece a outros, em um processo de identificação ("e se fosse comigo?"), até empaticamente, ou tomando distância ("ainda bem que não é comigo!") e, depois, ficando até anestesiadas ao que acontece ao outro.

Cláudia Cobalchini é psicóloga e professora universitária

## TÚNEL DO TEMPO



### 13 de março de 1985

O senador Affonso Camargo é o único paranaense convocado a integrar a equipe ministerial do presidente eleito Tancredo Neves. Com sua ida para o governo, o cascavelense Roberto Wypych herda uma vaga no Senado Federal.

## Só a rua salva a Lava Jato da pizza

Elio Gaspari

No seu depoimento ao juiz Sergio Moro, Emílio Odebrecht soltou uma palavra que reflete a ansiedade da oligarquia nacional diante da Lava Jato. Discutia-se a identidade do "Italiano" das planilhas de capilés do empreiteiro e ele esclareceu que o apelido é muito comum, mas era possível que se referisse também ao "nosso Palocci". O uso do "nosso" não indica propriedade, mas apenas familiaridade.

É enorme a admiração de Odebrecht pelo doutor Antonio, ex-ministro da Fazenda de Lula e da Casa Civil de Dilma Rousseff. Em poucos minutos doou-lhe nove adjetivos, entre eles "inteligente", "bem informado", "homem de visão de estadista".

A lista da Procuradoria-Geral da República contém os beneficiários de capilés da "nossa" Odebrecht. Empresários de todos os calibres, políticos de todos os grandes partidos, os três ex-presidentes vivos e pelo menos dois ministros do Supremo Tribunal Federal formaram um coro destinado a embaralhar a discussão dos capilés. Caixa dois seria uma coisa, propina seria outra, dinheiro embolsado seria uma coisa, dinheiro gasto na campanha, bem outra. Jurisconsulto de renome, o doutor Gilmar Mendes fica devendo uma tabelinha capaz de diferenciar urubu de carcará.

A principal estridência desse coro ocorre quando se vê que se planeja uma anistia para delinquentes que se recusam a confessar. Todos operam no caixa dois, diz o coro, mas eu nunca opere, responde cada um dos cantores.

A Lava Jato foi na jugular da oligarquia política e de boa parte da oligarquia empresarial do país. (Está na memória nacional o pato amarelo que ficava diante da Fiesp, do "nosso" Paulo Skaf, mencionado em colaborações da Odebrecht como receptáculo de R\$ 6 milhões.) Ferida, essa oligarquia joga

com o tempo, com as peças de Brasília e com o cansaço da choldra. Afinal, um dia a Lava Jato haverá de ser um assunto chato, se já não é.

A grande pizza começa a ser assada fabricando-se um tipo de anistia parlamentar e/ou judiciária para o caixa dois. Em seguida as propinas virarão caixa dois e estamos conversados.

Mas isso não pode ser tudo. Se o caixa dois é uma anomalia da contabilidade das campanhas eleitorais, deve-se criar um novo modelo. Qual? O do financiamento público.

Como dizia Renato Aragão, você da poltrona que já paga impostos para receber (se receber) obras superfaturadas pagará as campanhas eleitorais dos candidatos que mordem as empresas para botar ou tirar jabutis de Medidas Provisórias.

Parece maluquice, mas já desengavetaram um corolário do financiamento público: o voto de lista. Assim, o sujeito paga pela obra superfaturada, financia a campanha dos candidatos e ainda perde o direito de votar em quem quer. (Pelo sistema atual o sujeito votava em Delfim Netto e elegia Michel Temer, mas indiscutivelmente votara em Delfim, não em Temer.) Junte-se a isso que nenhum dos listados pela Procuradoria Geral irá a julgamento em menos de quatro anos.

Só a rua pode evitar que assem a pizza. Não é coisa fácil, pois uma parte da turma do "Fora Temer" tem o pé esquerdo na "nossa" Odebrecht e parte do coro do "Fica Temer", tem o pé direito. Sem a rua, a oligarquia unida jamais será vencida. Ela fez esse milagre no século 19 e o Brasil foi o último país independente das Américas a acabar com a escravidão.

Elio Gaspari é jornalista

## falecimentos

- FELIPE KOZMAN (0)
- JURACY GAMBIRASI (79)
- LEILA CHERBATY DA S. ORLANDO (52)
- LUIZA LONGONI (52)
- NAIR M. S. DOS SANTOS (68)
- NILTON SA DA SILVA (60)

Óbitos registrados ontem, até as 17h, pela Acecsc, em Cascavel

**COROA DE FLORES** A PARTIR DE R\$ **180,00**  
www.coroasfloriprev.com

FAIXA E FRETE GRÁTIS PARA TODO O INTERIOR DO PARANÁ, CURITIBA E REGIÃO



# Informe da redação

editoria e colaboradores

## Trapalhada na Itaipu

Se por amnésia ou não ninguém sabe, mas o fato é que, ao nomear a nova cúpula da Itaipu Binacional, o presidente Michel Temer ignorou solenemente a Lei das Estatais, que foi sancionada por ele próprio e veda a nomeação para cargos de direção de empresas públicas “de pessoa que atuou, nos últimos 36 meses, como participante de estrutura decisória de partido político ou em trabalho vinculado a organização, estruturação e realização de campanha eleitoral”. Resultado: terá que rever as nomeações de Ramiro Wahrhaftig e Rubens Penteado. O primeiro fez parte do diretório estadual do PSD até maio e o segundo integrou o diretório estadual do PPS até junho de 2016.

## Bens bloqueados

Acionado judicialmente pela contratação terceirizada de mão de obra na época em que foi prefeito de Formosa do Oeste (gestão 2009 a 2012), José Machado Santana teve decretada a indisponibilidade de seus bens. Além de burlar a regra constitucional do concurso público, a iniciativa resultou em uma dívida trabalhista superior a R\$ 300 mil, que é cobrada do município.

## CPI das Fossas

Será protocolado hoje cedo, na Câmara, pedido de abertura de uma CPI para investigar licitações realizadas pela Prefeitura de Cascavel para a contratação de serviços de limpeza de fossas, desentupimento de encanamentos e hidrojateamento e limpeza de caixas de gordura e caixas de passagem em escolas municipais.

## Proponentes

Seguindo o que recomenda o Regimento Interno da Câmara, o pedido foi subscrito por um terço dos vereadores. São signatários Celso Dal Molin, Carlinhos de Oliveira, Valdecir Alcântara, Romulo Quintino, Paulo Porto, Jorge Bocasanta e Damasceno Junior.

## Questionamentos

Os dois principais questionamentos do vereador Cel-

so Dal Molin – que levantou a questão– dizem respeito ao cumprimento dos serviços contratados pela Secretaria de Educação no ano de 2013 com a empresa Auto Fossa Cascavel Ltda e o grau de parentesco entre os proprietários e representantes dessa empresa com os das outras duas concorrentes na mesma licitação: a Auto Fossa Oeste Ltda e a Auto Fossa Acapulco Eireli.

## Segurança

A instalação de uma Delegacia de Furtos e Roubos de Cargas em Cascavel foi pedida em requerimento do deputado Adelino Ribeiro (PSL) para combater o número crescente de registros desses crimes nas rodovias da região. Segundo ele, trata-se de uma necessidade urgente já que os prejuízos recentes chegam a R\$ 20 milhões.

## Carteiros

Não é só em Cascavel que os Correios estão deixando a desejar. Em Toledo, a Comissão de Trabalho, Administração e Serviços Públicos da Câmara realiza reunião hoje à tarde especificamente para tratar das crescentes reclamações sobre atrasos e até falta de entrega de correspondências.

\* O PDI será o principal tema da pauta da reunião semanal desta quinta-feira da Acic, cujo início está marcado para as 18h30. \* As dúvidas do empresariado a respeito das obras serão esclarecidas pelo secretário municipal de Planejamento, Fernando Dillenburg. \* O deputado Sérgio Souza, relator da MP das concessões rodoviárias, confirmou para o próximo dia 20 audiência na Assembleia Legislativa para tratar dos contratos do pedágio. \* O governador Beto Richa deu posse ontem ao jornalista e suplente de deputado federal Paulo Martins como secretário especial de Representação do Paraná em Brasília. \* Precavidos diante do protesto dos professores e outros trabalhadores, os deputados paranaenses reduziram a sessão de ontem da Assembleia Legislativa a míseros 15 minutos.

## Greve geral

# Paralisação de professores fecha 36 colégios na região

**Cascavel** – Professores da rede estadual de ensino voltaram a entrar em greve em todo o Paraná. Segundo a APP-Sindicato, as aulas foram suspensas em 90% dos colégios do Estado, já que grande parte dos servidores participou do Dia Nacional de Paralisação, ato organizado por várias entidades sindicais do País contra a reforma da Previdência.

Conforme o NRE (Núcleo Regional de Educação) de Cascavel, 20 colégios paralisaram as atividades totalmente, 61 parcialmente e 13 tiveram aulas normais em 18 municí-

pios. No NRE de Toledo, que abrange 16 municípios, 16 colégios fecharam totalmente, 45 parcialmente 31 funcionaram normalmente. Já no NRE de Foz do Iguaçu não houve nenhuma paralisação total.

A greve dos profissionais da educação vai se estender ao menos até o próximo dia 28, quando uma nova assembleia será realizada. O protesto é contra as mudanças feitas pelo governo na hora-atividade e na distribuição de aulas, além do não cumprimento da database. “A paralisação é o último recurso quando todos os outros canais são negados. A

greve segue por tempo indeterminado e tudo depende de um acordo com o governo estadual”, esclareceu o presidente da APP-Sindicato em Cascavel, Paulino Pereira da Luz.

De acordo com balanço feito pela Seed (Secretaria Estadual da Educação), a greve dos professores deixou 5% dos colégios estaduais fechados totalmente e 58% parcialmente. Já os 37% funcionaram normalmente. A Secretaria reforçou que serão lançadas faltas aos servidores que estão de braços cruzados. Os dias parados serão descontados nos salários.

## Passeata foi da Catedral até o INSS

Uma marcha marcou o início do protesto do Fórum Sindical de Cascavel e Região, composto por 21 entidades de diversas categorias. Os sindicalistas se concentraram em frente à Catedral Nossa Senhora Aparecida, no centro de Cascavel, e seguiram até a sede do INSS. Quase mil pessoas participaram da passeata, que durou até o fim da manhã. De acordo com a professora Bruna Heloisa Inocêncio, a mobilização contra a reforma da Previdência começou ainda dentro das salas de aula. “Tentamos conscientizar os alunos e também os pais sobre essa luta. Aqui na rua é mais uma forma de mostrar à população que as mudanças serão prejudiciais”, disse.

A principal queixa dos manifestantes é a idade mínima

para requerer a aposentadoria. Se aprovada pelo Congresso Nacional, a PEC 287/2016 vai determinar que homens e mulheres só se aposen-

tem com 65 anos de idade e 25 anos de contribuição. Além disso, o texto da reforma impede que o beneficiário acumule pensão e aposentadoria.

**Professores engrossaram o protesto contra a reforma da Previdência em Cascavel**



VANDRE DUBIELA

## NA CAPITAL

Em Curitiba, o protesto de ontem reuniu professores da rede estadual, servidores municipais, trabalhadores do transporte público e demais categorias na Praça Santos Andrade. Desse local, seguiram até a Assembleia Legislativa. Conforme a Polícia Militar, sete mil pessoas participaram da passeata. Duas categorias devem estender a paralisação: profissionais da educação e do transporte coletivo.

## Negociação de tarifa está próxima do fim

**Cascavel** - No fim da Escola de Governo de ontem, o prefeito Leonaldo Paranhos informou que as conversações com as empresas concessionárias do transporte coletivo urbano avançaram no sentido de equalizar o reajuste da tarifa. Ele disse que aguarda a manifestação das empresas ainda no dia de hoje para selar o acordo.

O prefeito lembrou que des-

de a sua posse, em janeiro, vem buscando a renegociação de todos os contratos vigentes para reduzir os gastos do município. “Nos próximos dias, vamos divulgar o quanto já conseguimos de desconto. Além disso, estamos adotando outra prática, que é analisar a qualidade do serviço e do produto entregue”, disse.

Especificamente sobre o

transporte coletivo, Paranhos disse que um dos argumentos utilizados na negociação com as concessionárias é que “o País vive um momento de crise, momento de muita oferta e pouco consumo, e as pessoas têm comprado menos comida, tem tido menos lazer e comprado somente o essencial e o transporte está nesse cardápio das necessidades essenciais”.



DIP FRANGOS





## Reforma política ganha força

Em nota conjunta emitida após reunião realizada no Palácio do Planalto, os presidentes Michel Temer (República), Eunício Oliveira (Senado), Rodrigo Maia (Câmara) e Gilmar Mendes (TSE) afirmaram ontem que “há um amplo consenso” sobre a necessidade e a urgência de uma reforma do sistema político-eleitoral brasileiro. Também defenderam como propostas a racionalização dos partidos, redução dos custos da campanha e maior transparência e simplificação das regras eleitorais.

## Zelada vai continuar preso

O ministro Edson Fachin, novo relator da Operação Lava Jato no STF, negou pedido de liminar para libertação imediata do ex-diretor da Área Internacional da Petrobras, Jorge Luiz Zelada. Ele está preso preventivamente desde 2 julho de 2015, em Curitiba, por ordem do juiz Sérgio Moro, onde cumpre condenação de 12 anos e dois meses de prisão por corrupção passiva e lavagem de dinheiro. Zelada é acusado de receber US\$ 31 milhões em propina.

## Previdência

# Temer diz que reforma não vai eliminar direitos

**Brasília** – O presidente Michel Temer disse ontem, durante evento do Sebrae em Brasília, que a reforma da Previdência proposta por seu governo vai evitar que o INSS entre em “colapso” e garantiu que, se aprovada, ela “não vai tirar direito de ninguém”. “Nós apresentamos um caminho para salvar a Previdência do colapso. Para salvar os benefícios dos aposentados de hoje e dos jovens que se aposentarão amanhã. Quem tem direito já adquirido, ainda que

esteja no trabalho, não vai perder nada do que tem”, afirmou. Entre as medidas propostas pelo projeto em tramitação no Congresso Nacional estão a elevação da idade mínima de aposentadoria para 65 anos (tanto para homens quanto para mulheres) e a exigência de que os trabalhadores contribuam por 49 anos para terem direito ao benefício integral pelo INSS.

### MEDIDAS IMPOPULARES

No mesmo pronunciamen-

to, Michel Temer admitiu que poderá haver uma ou outra adaptação no texto, mas defendeu que não seja feita uma reforma modesta agora porque isso exigiria a adoção de medidas mais drásticas e impopulares no futuro “Não podemos fazer uma coisa modestíssima agora para daqui quatro ou cinco anos termos que fazer como Portugal, Espanha, Grécia ou outros países, que tiveram que fazer um corte muito maior porque não preveniram o futuro”, alegou.

# Gleisi arrola Dilma Rousseff, Graça Foster e Requião como testemunhas

**Brasília** - A senadora paranaense Gleisi Hoffmann arrolou Dilma Rousseff e Maria das Graças Foster como suas testemunhas de defesa na ação que enfrenta no STF como ré na Lava Jato. Cabe agora ao ministro Edson Fachin decidir se autoriza ou não que sejam colhidos os depoimentos.

Além de Graça Foster, que presidiu a Petrobras entre janeiro de 2012 e fevereiro de 2015, e Dilma, de cujo governo Gleisi foi ministra-chefe da Casa Civil entre junho de 2011 e fevereiro de 2014, a defesa pediu a inclusão do também senador paranaense Roberto Requião entre as testemunhas.

Apesar de ser do mesmo partido do presidente Michel Temer, Requião votou contra

o *impeachment* de Dilma Rousseff e hoje mantém postura de oposição ao governo no Congresso.

### O CASO

Gleisi e o marido, o também ex-ministro Paulo Bernardo,

tonaram-se réus no STF em setembro do ano passado após serem acusados pelo Ministério Público Federal de terem recebido R\$ 1 milhão para a campanha da senadora em 2010. De acordo com depoimentos de delatores na Lava Jato, o valor é oriundo de recursos desviados de contratos da Petrobras. Ambos foram citados nas delações premiadas do doleiro Alberto Youssef e do ex-diretor de Abastecimento da Petrobras, Paulo Roberto Costa.

Gleisi: testemunhas de peso



# Lista de Janot inclui dez governadores

**Brasília** - A devastadora lista do procurador-geral da República, Rodrigo Janot, inclui ao menos dez governadores entre os 83 políticos com mandato poderão ser investigados caso haja autorização do STF (Supremo Tribunal Federal).

O STJ (Superior Tribunal de Justiça) é a instância responsável por julgar processos contra governadores, que têm foro privilegiado nesse tribunal. Antes, porém, esses casos devem ser liberados pelo ministro Edson Fachin, relator da Lava Jato no STF.

Os nomes dos governadores incluídos na relação, no entanto, seguem mantidos sob sigilo. Mas Janot já solicitou ao ministro Fachin o fim do segredo dos documentos, “considerando a necessidade de promover transparência e garantir o interesse público”.

## coluna Esplanada

POR LEANDRO MAZZINI Twitter @colunaesplanada



### Reguffe e Bolsonaro cobiçados

A 16 meses do início da campanha à Presidência da República, dois nomes do Congresso Nacional, de perfis bem distintos, entraram na mira de pequenos e médios partidos.

Pelo menos quatro partidos, entre eles o PDT, Rede e o Novo sondaram o senador Antonio Reguffe (DF), hoje sem legenda. E o deputado Jair Bolsonaro avança nas tratativas para trocar o PSC pelo PHS. As legendas querem Reguffe e Bolsonaro como candidatos ao Palácio do Planalto.

### Novo amigo

O presidente do Novo, João Dionísio, teve uma conversa com Reguffe há 15 dias. O senador não tem dito sim, nem não, a quem o procura. Mas não pensa em Presidência.

### Trio da pesada

Bolsonaro tem 6% nas pesquisas estimuladas, e acha que vai crescer. Ele vai levar outros dois filhos deputados – um federal e um estadual – para uma nova legenda.

### Tô fora

O clima está tão ruim entre Bolsonaro e o presidente do PSC, Pr Everaldo, que há seis meses não se falam, e há quatro meses o deputado não entra na liderança do partido.

### Troféu Lava Jato

A melhor do ano é de Paulo Lacerda, ex-diretor da Polícia Federal, em depoimento à Justiça Federal ontem, no processo que investiga o ex-presidente Lula da Silva. Ao fim do depoimento, indagado pelo juiz se teria algo que desabonasse Lula, ele disse que sim, o que causou furor na sala. Encerrou: “A indicação de Dilma para a presidência”.

### Blindagem dupla

Paulo Lacerda e o também ex-diretor da PF Luiz Fernando Corrêa depuseram no mesmo processo como testemunhas de Lula. Ambos negaram qualquer interferência do então presidente na corporação ou direcionamentos em investigações do Mensalão.

### Radiografia

Lacerda ainda lembrou ao juiz que, se hoje a PF é o que é em credibilidade e com poder de investigação, foi em especial o ex-presidente Lula quem ajudou a turbinar o novo perfil da Polícia e o orçamento. Mas os delegados ainda reclamam autonomia.

### Cabral & Adriana

Sérgio Cabral e Adriana Ancelmo, presos em Bangu, fizeram chegar aos advogados que não há qualquer conteúdo ou intenção de falar de magistrados em eventuais delações.

### Passeio 1

A despeito da crise, o brasileiro viajou mais ano passado – pelo menos através de agências de turismo. Foi o que constatou o estudo ‘Indicadores Econômicos do Agenciamento Turístico Nacional 2016’, do Instituto de Pesquisas, Estudos e Capacitação em Turismo, sob encomenda do Sindetur-SP.

### Passeio 2

Ano passado as agências registraram volume total de vendas 8,3% maior que os dados de 2015, embora a confiança dos empresários do setor ainda esteja baixa.

### Poeta do caos

Brasília incendiada e surge Paulo Maluf como poeta do caos. Acredite. Em seu Twitter, Maluf – o primeiro brasileiro a ser incluído na lista de procurados da Interpol – se vangloriou de não estar na Lava Jato, na lista de Janot e no Mensalão.

### Em rede

A Coluna passou a ser distribuída pela Dow Jones & Co para jornais dos EUA, Europa, Ásia e África. Nosso conteúdo de política, economia e mercado estará disponível no sistema da Dow para jornais interessados, através do portal Opinião e Notícia, do Rio.

Com Luana Lopes, Equipe de DF e SP

www.colunaesplanada.com.br - contato@colunaesplanada.com.br - Caixa Postal 1980 - CEP 70254-970 - Brasília DF



**Enquadramento judicial**

O Tribunal Regional do Trabalho decidiu ontem aumentar para R\$ 100 mil por hora o valor da multa para o Sindicato dos Motoristas e Cobradores e ao Sindicato das Empresas de Transporte de Curitiba e Região Metropolitana em caso de descumprimento da frota mínima nas ruas. A categoria, assim como os professores das redes municipal e estadual, bancários, metalúrgicos, entre outros, parou ontem para protestar contra a reforma da Previdência e manterá a greve hoje por falta de acordo salarial.

**PR Competitivo ampliado**

O governador Beto Richa assina nesta quinta-feira decreto que amplia o Paraná Competitivo, programa de incentivo fiscal que estimula as empresas já existentes e apoia a implantação de novos empreendimentos produtivos no Estado. O decreto torna o programa mais abrangente, incluindo novas modalidades de incentivo e mais segmentos da economia.

**Economia**

# Meirelles descarta aumento de impostos, mas só por ora

**Brasília** - O ministro da Fazenda, Henrique Meirelles, assegurou ontem que ainda não há qualquer decisão do governo sobre a necessidade ou não de aumentar impostos e marcou para a próxima quarta-feira (22) um anúncio oficial a respeito. Até lá, a equipe econômica avaliará os números para embasar uma posição sobre o assunto.

A declaração foi dada na Escola de Administração Fazendária onde o ministro despachou pela manhã porque o Ministério da Fazenda estava invadido por movimentos sociais que protestavam contra a reforma da Previdência.

## Exportações de carne suína crescem 16,9%

**São Paulo** - Levantamentos feitos pela Associação Brasileira de Proteína Animal mostram que as exportações brasileiras de carne suína (considerando todos os produtos, entre in natura e processados) alcançaram 116,1 mil toneladas no primeiro bimestre deste ano, superando em 16,9% o volume embarcado no mesmo período do ano passado, que foi de 99,3 mil toneladas.

Em receita cambial, a alta acumulada no primeiro bimestre chegou a 52,3%, com US\$ 252,7 milhões, contra US\$ 165,9 milhões obtidos no ano anterior.

**COOPERATIVA DE CRÉDITO E INVESTIMENTO DE LIVRE ADMISSÃO VANGUARDA DA REGIÃO DAS CATARATAS DO IGUAÇU E VALE DO PARAÍBA - SICREDI VANGUARDA PR/SP/RJ**  
CNPJ n.º 78.414.067/0001-60  
**EDITAL DE CONVOCAÇÃO**  
**ASSEMBLEIA GERAL ORDINÁRIA E EXTRAORDINÁRIA**

O Presidente da COOPERATIVA DE CRÉDITO E INVESTIMENTO DE LIVRE ADMISSÃO VANGUARDA DA REGIÃO DAS CATARATAS DO IGUAÇU E VALE DO PARAÍBA - SICREDI VANGUARDA PR/SP/RJ, no uso das atribuições que lhe confere o artigo 14 do Estatuto Social, convoca os senhores delegados de núcleo eleitos nas respectivas Assembleias, que em 31 de dezembro de 2016 somavam 140 (cento e quarenta), para se reunirem em **ASSEMBLEIA GERAL ORDINÁRIA E EXTRAORDINÁRIA** a ser realizada no dia 30 de março de 2017, às 19:30 (dezenove e trinta) horas, no Lar Centro de Eventos, localizado na Avenida 24 de Outubro, nº 59, Área Industrial, nesta cidade, em única convocação, com a presença de 2/3 (dois terços) dos delegados, para deliberarem sobre a seguinte

**ORDEM DO DIA**

**EM ASSEMBLEIA GERAL ORDINÁRIA**

1. Prestação de contas relativas ao exercício encerrado em 31 de dezembro de 2016, compreendendo:
  - a) relatório da gestão;
  - b) balanço dos dois semestres do correspondente exercício;
  - c) demonstrativo das sobras ou perdas;
  - d) parecer do Conselho Fiscal;
  - e) parecer da auditoria.
2. Destinação dos resultados.
3. Eleição dos componentes do Conselho Fiscal.
4. Fixação do valor dos honorários para Diretoria Executiva e da cédula de presença dos membros do Conselho Fiscal.
5. Destinação dos recursos advindos do Fundo de Assistência Técnica, Educacional e Social.
6. Homologação dos normativos Internos Sistemáticos: Regimento Interno do Sicredi, Código Eleitoral e Regulamento do Programa Pertencer.

**EM ASSEMBLEIA GERAL EXTRAORDINÁRIA**

1. Reforma ampla e geral e consolidação do Estatuto Social da Cooperativa, na sua versão integral, visando a adequação a minuta sistêmica do Sicredi.
2. Assuntos de interesse do quadro social. (caráter não deliberatório).

**NOTA: A proposta de Estatuto Social encontra-se à disposição dos associados na sede da Cooperativa.**

O Presidente observa que, em cumprimento ao disposto no parágrafo único do artigo 13 do Estatuto Social, os assuntos da ordem do dia foram previamente discutidos nas comunidades em que a cooperativa atua, através de reuniões coordenadas pelo Presidente juntamente com o Conselheiro de Administração que representa os cooperados de cada localidade, realizadas de 07/02/2017 a 23/03/2017 respectivamente.

Medianeira, 16 de março de 2017.

  
Luiz Hoflinger  
Presidente

**OBS.: A Assembleia não se realizará na sede social por falta de acomodações**

## Richa tenta acelerar liberação de financiamentos

**Curitiba** - O governador Beto Richa se reuniu ontem, em Brasília, com representantes do BID (Banco Interamericano de Desenvolvimento) para tentar agilizar a aprovação de financiamentos do órgão para investimentos no Paraná.

O encontro foi na sede do banco e dois projetos do Paraná, orçados em US\$ 353,1 milhões (R\$ 1,1 bilhão), aguardam liberação. Um se destina ao Programa Estratégico de Infraestrutura e Logística de Transportes e o outro ao Paraná Urbano III.

De acordo com o governador, o BID se comprometeu a acelerar a aprovação dos financiamentos em razão da boa situação econômica do Estado. "A melhoria do nosso rating, a nota de classificação de risco, que atesta o equilíbrio das contas públicas estaduais, comprova que o Paraná tem todas as condições de contratar essa operação de crédito", afirmou.

**PRIORIDADE**

O secretário de Estado da Fazenda, Mauro Ricardo, que também participou da reunião, disse que o banco tratará logo dos projetos do Paraná. "Será dada prioridade na tramitação da documentação no âmbito do BID para que possamos assinar essas operações até o mês de julho e para que a liberação dos recursos seja feita já no segundo semestre", informou, assinalando que o Estado também pleiteia outros R\$ 220 milhões do Banco do Brasil para investimento em rodovias.

**INDICADORES ECONÔMICOS**

DÓLAR		15/03	
	% dia	compra	venda % mês
COMERCIAL	-1,8%	3,1100	3,1110 -0,1%
PTAX [BC]	0,0%	3,1623	3,1629 +2,1%
PARALELO	-1,2%	3,1000	3,3000 +1,2%
TURISMO	-1,2%	3,1000	3,2800 +1,2%
EURO	-0,2%	3,3612	3,3625 +2,7%
<b>US\$ 1 É IGUAL A:</b>			
lenc	114,69	<b>MOEDAS X REAL</b>	
libra est.	0,8181	lenc	R\$ 0,0276
euro	0,9406	libra est.	R\$ 3,87
peso arg.	15,56	peso arg.	R\$ 0,20
<b>POUPANÇA - TR</b>			
Período/depósitos...	Poup. antiga	Poup. nova	TR
	até 3/5/12	part. 4/5/12	
15/2 a 15/3	0,5000	0,5000	0,0000
16/2 a 16/3	0,5000	0,5000	0,0000
17/2 a 17/3	0,5261	0,5261	0,0260
18/2 a 18/3	0,5181	0,5181	0,0180
19/2 a 19/3	0,5181	0,5181	0,0180

BOVESPA		15/03	
IBOVESPA: +2,37%	66.234 pontos		
Ações	%	R\$	
Petrobrás PN	+4,49%	14,20	
Vale PNA	+6,92%	31,68	
Bradesco PN	+1,78%	32,67	
Estacio Part. ON	+7,12%	15,80	
Bradespar PN	+6,40%	24,09	
Sid Nacional ON	+6,43%	11,42	
<b>ÍNDICES DE INFLAÇÃO</b>			
Índice em %	JAN	FEV	ano 12m
IPCA (IBGE)	0,38	0,33	0,71 4,76
IGP-M (FGV)	0,64	0,08	0,73 5,38
IGP-DI (FGV)	0,43	0,06	0,50 5,26
<b>REAJUSTE DE ALUGUÉIS</b>			
Índice	JAN	FEV	MAR
IGP-M (FGV)	1,0717	1,0665	1,0538
IGP-DI (FGV)	1,0718	1,0602	1,0526
* Correção anual. Multiplique valor pelo índice			
SELIC ANUAL: 12,25%   TJLP: 7,50%/ano			

TABELA DO IR		Alíq. %		deduzir	
BASE (R\$)	Até 1.903,98	-	-	-	-
De 1.903,99 até 2.826,65	7,5	142,80			
De 2.826,66 até 3.751,05	15	354,80			
De 3.751,06 até 4.664,68	22,5	636,13			
Acima de 4.664,68	27,5	869,36			
Dedução p/ dependente: R\$ 189,59; IR 2016: Para pgts em atraso em mar/17 Selic de 11,88% + multa.					
<b>SAL. MÍNIMO PR</b> (maio/2016 a abril/2017)					
I	R\$ 1.148,40	III	R\$ 1.234,20		
*II	R\$ 1.190,20	IV	R\$ 1.326,60		
Em reais. *Faixa II: empregados domésticos.					
<b>OUTROS INDICADORES</b>					
TJLP [%]	JAN	FEV	MAR		
	7,50	7,50	7,50		
Sal. mínimo	937,00	937,00	937,00		
UPC	23,40	23,40	23,40		
<b>CUSTO DA CONSTRUÇÃO [CUB]</b>					
R\$/m2	JAN	FEV	%m	%ano	%12m
Paraná	1.384,05	1.392,44	0,61	0,76	6,26
Norte	1.389,54	1.396,05	0,47	0,67	9,81
Oeste	1.407,56	1.412,69	0,36	0,51	8,02

PREVIDÊNCIA		COMP. FEVEREIRO	
<b>Empresário/empregador</b>			
Contribui com 11% sobre pró-labore, entre R\$ 937,00 (R\$ 103,07) e R\$ 5.531,31 (R\$ 608,45), através de GPS.			
<b>Autônomo</b>			
1) Quem só recebe de p. físicas: recolhe 20% entre R\$ 937,00 (R\$ 187,40) a R\$ 5.531,31 (R\$ 1.106,26). 2) Recebe de p. jurídicas: a empresa recolhe 11% sobre o máximo de R\$ 5.531,31 (R\$ 608,45) e desconta do autônomo. 3) Recebe de jurídicas e físicas: desconta de 11% sobre o que recebe de jurídicas até R\$ 5.531,31 (R\$ 608,45). Se não atingir este teto, recolhe 20%, sobre a diferença até R\$ 5.189,82. 4) Aut. especial: sobre R\$ 937,00, recolhe 5% (donas de casa, Lei 12.470/2011) ou 11% (demais especiais), mas só aposenta por idade..			
<b>Facultativo</b>			
Contribui com 20% sobre valores entre R\$ 937,00 (R\$ 187,40) a R\$ 5.531,31 (R\$ 1.106,27), por carnê.			
<b>Assalariados</b>			
Salários até R\$ 1.659,38	8%		
de R\$ 1.659,39 até R\$ 2.765,66	9%		
de R\$ 2.765,67 até R\$ 5.531,31	11%		
Emp. domésticos	Aliq. %	R\$ min	R\$ máx
Empregado	8 a 11	74,96	608,45
Empregador	12	112,44	663,76
Total	20 a 23	187,40	1.272,21
Venc.: emp. 20/03, físicas 15/03 domésticos 07/03			

**MERC. RURAL**

PREÇO PRODUTOR (DERAL/SEAB)				
Em 15/03	PR	DIA	30d.	Casc.
SOJA	61,14	0,0%	-6,9%	60,50
MILHO	23,51	-0,3%	-8,6%	23,80
TRIGO	31,92	0,3%	-0,1%	32,00
BOI GORDO	146,00	0,0%	-0,4%	145,00
FRANGO	2,68	0,0%	0,0%	-
Soja, milho e trigo sc 60kg, boi gordo arroba e frango kg				
BOLSA DE CHICAGO				
Em 15/03	CONT.	FECH.	DIA	30d.
SOJA	mar/17	998,00	10,75	-6,0%
FARELO	mar/17	327,60	4,30	-5,6%
MILHO	mar/17	363,50	9,75	-4,0%
TRIGO	mar/17	436,00	24,00	-4,1%
Em Pontos. 1 ponto = 1 centavo de dólar/bushel na soja (27,2kg), milho e trigo (25,4kg) e US\$ tonelada curta no farelo (907kg). DIA: variação em pontos				
LOTES/ATACADO (AgDOSSIÊ:DINHEIRO)				
Em 15/03	PRAÇA	R\$/sc	SEM	30d.
SOJA	Cascavel	64,00	-3,0%	-5,9%
SOJA	Paranaguá	71,00	-2,1%	-6,0%
MILHO	Cascavel	26,00	-7,1%	-13,3%



## Prefeitura

# Assuntos Jurídicos volta a ser Procuradoria Jurídica

**Cascavel** – Meio por onde passam todos os processos licitatórios do município e as demais demandas como anteprojeto de leis, decretos, regulamentações e portarias, minutas de contratos, de escrituras, acordos, convênios, licitações e demais atos ou negócios jurídicos em que o Município seja parte, o Jurídico foi apresentado de forma detalhada na manhã de ontem durante a 19ª edição da Escola de Governo implantada pelo prefeito Leonaldo Paranhos.

Com o aval do chefe do Executivo, a Pasta deixará de ser secretaria para ser transformada em Procuradoria Jurídica, a exemplo do que ocorre em grandes centros, recuperando o modelo adotado no município até o ano de 2009. “Estamos trabalhando no projeto de lei que promoverá essa mudan-

ça e isso só será possível graças à compreensão do prefeito de que o trabalho do procurador jurídico é o de representar o município e não o de um secretário, com caráter administrativo, como hoje ocorre. É algo que precisa mudar. É um anseio da classe também”, esclareceu o secretário de Assuntos Jurídicos, Luciano Braga Côrtes, que iniciou a apresentação do diagnóstico atual da secretaria esclarecendo os honorários pagos aos advogados, que “seguem lei federal, não são secretos, são depositados em conta que o município não gere e que condizem com a prática da atividade”.

## NÚMEROS

Em 2016, o cartório recebeu, separou, distribuiu e arquivou 5.779 intimações recebidas do Fórum.

## PRÓXIMA FASE

Assim, a primeira fase da Escola de Governo será encerrada amanhã, sexta-feira, com o diagnóstico da Secretaria de Administração, a vigésima edição. A segunda fase, conforme o vice-prefeito e secretário de Serviços e Obras Públicas, Jorge Lange, “quando os secretários deverão apresentar as soluções já adotadas para resolver os problemas apresentados, deve iniciar em meados de abril, quando o atual governo completar cem dias”.



Transformação da Pasta em Procuradoria Jurídica foi detalhada ontem, na Escola de Governo, por Luciano Braga Côrtes

## 1,5 MIL ATENDIMENTOS

Braço do Jurídico, a Coordenadoria Municipal de Proteção e Defesa do Consumidor, chamada de Procon, tem o objetivo principal de orientar, educar, proteger e defender os consumidores contra abusos praticados pelos fornecedores de bens e serviços nas relações de consumo.

“É um órgão que trabalha muito”, disse Luciano, exemplificando com a demanda de notificações por atendimento precário apenas em agências bancárias. “Só este ano já foram mais de R\$ 800 mil em multas a bancos”.

O Procon atende também os fornecedores, com esclarecimentos quanto às normas de consumo. Em números, nos dois primeiros meses deste ano, foram 1.489 atendimentos e registro de reclamações, sendo que desses 506 foram resolvidos no atendimento; 16 foram encaminhados para montagem de processos; 91 estão em análise (aguardando resposta do fornecedor) e 57 não tiveram conciliação (recebem orientação jurídica).

# Casos de dengue se mantêm estáveis

**Cascavel** – Boletim epidemiológico da Sesa (Secretaria Estadual da Saúde) confirmou 26 casos autóctones de dengue em Cascavel, número igual ao divulgado na semana passada. O balanço, que é divulgado semanalmente pelo Estado, traz ainda a informação de 644 casos suspeitos da doença no município.

Os 25 municípios da 10ª Regional de Saúde acumulam 47 confirmações da doença –

42 autóctones e cinco importados -, além de 917 notificações. A incidência da doença em Cascavel é de 8,31 casos a cada 100 mil habitantes. Por enquanto, o índice é considerado baixo, conforme o Ministério da Saúde.

Em todo o Paraná, foram confirmados 566 casos de dengue, 468 deles autóctones e 98 importados, além das 19.526 suspeitas.

## CLIMA

Das 18 estações meteorológicas avaliadas pela Sesa com relação às condições climáticas favoráveis à reprodução e desenvolvimento de criadouros e dispersão do

mosquito *Aedes aegypti*, três estavam com risco médio e 15 quinze com risco alto, incluindo Cascavel, que mais uma vez precisa redobrar o alerta quanto à proliferação do vetor.



Alerta para manutenção dos cuidados continua sendo feito às famílias

## CHIKUNGUNYA E ZIKA

O balanço estadual mostra ainda a circulação da febre chikungunya e do zika vírus em todo o Estado. Conforme o boletim, o Paraná possui 22 confirmações de chikungunya e três de zika. Em Cascavel, não há nenhum caso positivo das duas doenças, com registros apenas de 86 e 155 notificações, respectivamente.

## Famílias do Riviera protestam em frente à prefeitura

**Cascavel** – Ontem pela manhã cerca de 40 pessoas protestaram em frente à Prefeitura de Cascavel. Todas foram sorteadas, em dezembro de 2016, para ter direito a uma residência no Conjunto Habitacional Jardim Riviera, no bairro Floresta, e até o momento aguardam a entrega das chaves.

Conforme a assessoria de imprensa da prefeitura, o protesto ocorreu após uma publicação na rede social do vereador Valdecir Alcântara, feita pelo próprio edil, de que as casas seriam entregues a mil famílias ainda na quarta-feira, dia 15. A prefeitura esclarece, no entanto, que por uma falha na divulgação dos sorteados, ainda no ano passado, seis famílias entraram com ações judiciais denunciando a falta de transparência nas unidades, e até que sejam julgadas, o cronograma de entrega permanece suspenso.

O prefeito Leonaldo Paranhos conversou com as famílias e explicou o andamento dos processos judiciais. Além das mil moradias já sorteadas, o Riviera inclui outras 1.089 unidades habitacionais previstas para serem concluídas em abril.

## Cascavel recebe segunda edição do Servimóveis

Na noite de terça-feira foi dada a largada ao 2º Servimóveis. O plantão de venda de imóveis é organizado pelo Sinduscon/Paraná-Oeste (Sindicato da Indústria da Construção do Oeste do Paraná), no NShow Eventos em Cascavel, e tem como objetivo ofertar imóveis para servidores públicos e demais interessados.

O evento vai até domingo, dia 19, e conta com diversas opções, com variadas faixas de preço e tamanhos, para quem deseja realizar o sonho da casa própria ou investir em algum imóvel. Ao todo, oito empresas estão expondo seus imóveis no evento.

Nos dias 15 a 17 de março, quarta a sexta-feira, o horário de visitação dos estandes será das 17h às 21h. Nos dias 18 e 19, sábado e domingo, os horários serão das 10h às 17h. Além dos estandes das empresas participantes, a estrutura conta com lanchonete, espaço para recreação, espaço lounge e outras atrações.

Quem quiser conhecer as opções de imóveis à venda pode visitar o NShow Eventos, localizado na rua Rio Grande do Sul, 1670.

BADEP



ALIENAÇÃO DE BENS IMÓVEIS  
EXTRATO DE EDITAL  
LEILÃO PÚBLICO Nº BADEP/LIC/1-17  
DATA: 06/04/2017 – 14h

O BANCO DE DESENVOLVIMENTO DO PARANÁ S.A., em Liquidação, venderá em LEILÃO PÚBLICO (Lei Federal nº 8.666/93, Lei Estadual nº 15.608/07, e legislação complementar), pelo maior lance, bens imóveis de sua propriedade, localizados em: Colombo, Corbélia, Curitiba e Mandaguari-PR. Preço, Prazo, Forma de pagamento e demais condições conforme Edital, através do endereço eletrônico: [www.badep.pr.gov.br](http://www.badep.pr.gov.br), do e-mail: [wcosta@badep.pr.gov.br](mailto:wcosta@badep.pr.gov.br) e pelo fone: 41-3235-8215; e com o Leiloeiro Oficial Airton Queiroz Silva, Jucepar nº 590, endereço eletrônico: [www.leiloeiroqueiroz.com](http://www.leiloeiroqueiroz.com), pelo e-mail: [airton@leiloeiroqueiroz.com](mailto:airton@leiloeiroqueiroz.com) e pelo Fone: 41-99991-9477. Jorge Luiz de Paula Martins, Liquidante.



### Auxílio-alimentação

Decreto regulamentando a concessão de auxílio-alimentação foi assinado pelo prefeito Lucio de Marchi nesta semana em Toledo. Ele será pago a partir de maio. O auxílio alimentação será concedido de maio a novembro de 2017, no valor de R\$ 300 mensais



### Reurbanização

Será dia 28, às 20h, no Clube Olímpico de Toledo, audiência para apresentação do projeto de reurbanização da via entre a avenida Parigot de Souza e a rua Carlos Barbosa. Os investimentos serão executados com recursos da Agência Francesa de Desenvolvimento, com contrapartida municipal. Durante a reunião será detalhado o projeto, custos e cronograma de execução. A obra exigirá R\$ 1 milhão.

## Maripá/Palotina

# Juiz é autor de proposta que inibe faltas de alunos

**Maripá** - O juiz de Direito da Vara Criminal e Anexos da Comarca de Palotina, Sérgio Decker, instituiu em 17 de fevereiro o projeto Presença. O objetivo é combater as faltas recorrentes de alunos que, segundo ele, são um grave problema que assola as comunidades de Maripá e Palotina. A implantação do projeto ocorre de forma integrada com as secretarias de Educação, Assistência Social e Saúde.

Nesta semana, equipe pedagógica da Secretaria de Educação, Cultura e Desportos de

Maripá, diretoras das escolas municipais e dos colégios, representantes da Rede de Proteção Integral à Criança e ao Adolescente, representantes do Centro de Referência de Assistência Social e do Conselho Tutelar para discutir e elaborar o fluxo de atendimento dentro do município.

A secretária de Educação, Cultura e Desportos, Janaína Müller Geraldini, afirma que o projeto vem para apoiar as escolas contra o elevado número de faltas e a evasão escolar. “Esperamos que o pro-

jeito possa estimular também o maior envolvimento das famílias com a vida escolar de seus filhos. Esse é um período muito importante na vida deles e precisa de um acompanhamento especial”, ressalta.

O projeto prevê a conscientização dos pais ou responsáveis de alunos que faltarem mais de dois dias sem justificativa, para identificar eventual vulnerabilidade social, buscando resolver a situação. Caso volte a ocorrer, pais e filhos estarão sujeitos às sanções impostas pelo Poder Judiciário.

## Oeste tem 23 empresas que vão receber selo turístico

**Cascavel** - Amanhã, 120 empresas paranaenses receberão o Selo Qualidade do Turismo do Paraná em Curitiba. Dessas, 23 são do Oeste do Paraná. O reconhecimento se deve ao trabalho de cerca de um ano no desenvolvimento de melhorias nos processos de gestão e qualidade na prestação dos serviços. As empresas que receberão o selo são participantes do ciclo 2016/2017 do programa Selo Qualidade do Tu-

rismo do Paraná e atingiram, no mínimo, 80% nas análises de conformidade nos critérios de qualidade do programa, índice que as diferencia na sua área ou segmento de atuação.

Segundo o consultor do Sebrae/PR em Foz do Iguaçu, Ricardo Flores, as empresas estiveram engajadas e comprometidas em conquistar excelência em qualidade de gestão. “A conquista do Selo garante que a empresa cumpriu com uma sé-

rie de requisitos de modelos de qualidade tanto em relação à gestão empresarial quanto à prestação de serviços”.

O Selo assegura diferencial competitivo a esses pequenos negócios e pode, inclusive, abrir novos mercados, diz Ricardo. A cerimônia de entrega do Selo para as 120 empresas paranaenses será no Expo Unimed Curitiba, às 18h30, durante o 23º Salão Paranaense de Turismo.

## Santa Helena tem unidade experimental agroflorestal

**Santa Helena** - Uma proposta inédita ganha fôlego em Santa Helena por intermédio da Cooperativa de Trabalho e Assistência Técnica do Paraná. É o Sistema Agroflorestal para recuperar áreas degradadas pelo plantio em consórcio de espécies comerciais com espécies arbóreas que minimizam limitações de terreno, degradação do solo e aperfeiçoam a produtividade.

Técnicos da Biolabore que atuam nos projetos de assistência técnica e extensão rural do governo federal e Itaipu acabam de passar por capacitação. A prática de manejo foi trabalhada no Rancho Biolassi, na Linha União. O instrutor foi o agrônomo Romulo Araújo, que trabalha com o sistema desde 2008.

Segundo o agrônomo da Biolabore, Daniel Mol, após a implantação da área os técnicos buscarão novos cursos para treinar produtores e profissionais. “Os profissionais tiveram contato com a parte prática e teórica de implantação, acompanharão o desenvol-

vimento do sistema e, assim, terão mais autoridade para repassar aos agricultores atendidos pela Biolabore”, conta.

### O QUE É?

O sistema Agroflorestal foi inserido no Brasil em 1982 pelo agricultor e pesquisador suíço, Ernst Gotsch. Seus alunos estão repassando a tecnologia para todo o País. O diferencial do método é enxergar o sistema agrícola como um agrossistema observando as conexões que existem entre as plantas, principalmente trabalhando com os princípios que se encontram na natureza que são a sucessão natural e estratificação, a ocupação vertical da área.

Segundo Romulo Araújo, as hortaliças e as frutíferas foram inseridas em uma área juntamente com demais árvores que irão fornecer a biomassa, ou seja, produzirá o alimento, tudo na mesma área, diminuindo o uso de insumos, de irrigação e principalmente dos defensivos agrícolas criando resiliência ao sistema.



Técnicos participaram de treinamento para implantar o sistema na região. Consórcio faz bem para o bolso e para a natureza

## Copacol intensifica orientações de combate à influenza aviária

**Cafelândia** - Desde janeiro, a Copacol realiza ações de orientação e prevenção em toda a sua área de abrangência, nas propriedades rurais, abatedouro, indústrias, fábricas e todas as estruturas que fazem parte do processo de produção avícola.

Depois de confirmada a doença no Chile, país próximo ao Brasil, a preocupação aumentou e os trabalhos das equipes também. Por isso, a Copacol está promovendo importantes reuniões aos colaboradores da Cooperativa em todas as unidades, além de distribuir panfletos com informações orientativas em pontos estratégicos.

“O nosso objetivo é alertar a todos sobre as questões de biossegurança, as novas informações sobre a Influenza, as

consequências e os prejuízos que esta doença pode causar. É um momento que exige muita atenção e colaboração dos associados, colaboradores e toda a comunidade para que o País continue livre da Influenza”, destacou o gerente de Integração de Aves, Douglas da Silva.

A Copacol disponibiliza uma equipe de técnicos e médicos veterinários capacitados para orientar qualquer pessoa sobre a Influenza Aviária e quais as ações importantes para evitar a entrada da doença no país ou sua disseminação. As equipes estão em todas as unidades da Cooperativa, em Cafelândia, Central Santa Cruz, Nova Aurora, Palmitópolis, Iracema do Oeste, Jesuítas, Carajá, Formosa do Oeste, Goioerê e Universo.

**CARGAS**

**ATENDIMENTO EM TODO PARANÁ, GRANDE SÃO PAULO E PARTE DO LITORAL CATARINENSE.**

**MATRIZ:**  
Av. Luiz Antônio Faedo, 2332  
B. São Cristóvão - Francisco Beltrão - PR  
(46) 3520-3223

[fb.com/sudoestetransportes](https://www.facebook.com/sudoestetransportes)

Compre sua passagem através da internet.

[www.sudoestetransportes.com.br](http://www.sudoestetransportes.com.br)

**PASSAGENS**

**ATENDENDO O SUDOESTE, OESTE DO PARANÁ E LIGAÇÃO PARA JOINVILLE - SC.**

**SUDOESTE**

### CATEGORIAS

As empresas do Oeste do Paraná que receberão o Selo na categoria Organizadores de Eventos são: W4 Eventos, de Cascavel, e De Angeli, de Foz do Iguaçu. Na categoria Gastronomia, Rubayá Sfiha, Restaurante Armazém e Cadillac American Burger, de Cascavel; e as Churrascarias do Gaúcho (Vila Portes, Marechal e República), de Foz do Iguaçu. Na categoria Receptivo, as empresas de Foz do Iguaçu, Bliss Receptivo & Eventos, Igu City Bus, Martin Travel e Natural Travel, também receberão o reconhecimento. No segmento de Meios de Hospedagem, o hostel Concept Design e os hotéis Cataratas Park, Del Rey, Nadai Confort, Pietro Angelo, Rafain Centro, San Juan Eco, San Juan Tour, Iguassu Holiday, ambos em Foz do Iguaçu; além do Hotel Praia Sol, de Santa Terezinha de Itaipu; e Harbor Querência Hotel, de Cascavel; serão os certificados com o Selo Qualidade do Turismo do Paraná na categoria.



Oeste em Brasília

# Bancada e ministério vão garantir recursos à BR-163

Garantia é que obras não vão parar em julho como chegou a ser anunciado

**Brasília** - Treze deputados e o ministro dos Transportes, Maurício Quintella Lessa, receberam na noite de segunda-feira, em Brasília, líderes do Oeste para debater sobre as obras de duplicação da BR-163, no trecho de 38,9 quilômetros entre Toledo e Marechal Cândido Rondon. O anúncio de que os trabalhos poderão parar em julho por falta de recursos criou uma espécie de mutirão para buscar meios de garantir o dinheiro que as etapas de 2017 exigem. Alguns consensos foram extraídos do encontro: que a duplicação da 163 é estratégica e que a obra não pode e não vai parar.

O ministro Quintella explicou que, devido à falta de recursos, à queda na arrecadação e à difícil situação que o novo governo encontrou, não há como dar andamento a todas as obras de infraestrutura em curso no País. Por isso, a opção foi por canalizar recursos àquelas que já haviam cumprido 80% do cronograma. Aos poucos, conforme a situação econômica e de caixa da União



**Audiência de líderes da região com ministro Maurício Quintella e deputados federais e estaduais na noite e segunda-feira em Brasília**

forem melhorando, os projetos serão retomados e concluídos. Os deputados federais do Oeste (são 6, 20% dos 30 que compõem a bancada) começam a conversar também para garantir, para o orçamento de 2018, pelo menos R\$ 45 milhões à duplicação.

O presidente da Caciopar, Leoveraldo Curtarelli de Oliveira, considera a reunião das mais produtivas e mostrou que todos estão interessados em contribuir para encontrar soluções para que a duplicação siga sem percalços. “O Oeste sai fortalecido e se comprova a importância da 163, que liga vários estados e regiões, como um dos grandes corredores de exportações do País”, diz o presidente da Acic, Alci Rotta Júnior.

A continuidade da duplicação depende de R\$ 60 milhões para o exercício de 2017. O superintendente do Dnit (De-

partamento Nacional de Infraestrutura de Transportes) no Paraná, José da Silva Tiago, conseguiu viabilizar R\$ 19 milhões. Da reunião de Brasília, saiu a decisão de buscar outros R\$ 36 milhões do PAC (Programa de Aceleração do Crescimento) para a obra.

O encontro em Brasília contou com as participações dos deputados federais do Oeste Nelson Padovani, Evandro Roman, Dilceu Sperafico, Alfredo Kaefer e também de outras regiões do Estado - Christiane Yared, Zeca Dirceu, Alex Canziani, Toninho Wandscher, Paulo Martins e Sergio Souza, além dos estaduais Elio Rusch, José Carlos Schiavinato e Ademir Bier. Também participaram os prefeitos de Toledo, Lucio de Marchi, de Marechal Cândido Rondon, Mario Rauber, e de Quatro Pontes, João Laufer, bem como empresários de várias cidades da região.

## R\$ 306,5 milhões

As obras de duplicação dos 38,9 quilômetros entre Toledo e Marechal Cândido Rondon, na BR-163, foram iniciadas em outubro de 2015. A construtora Castilho venceu a licitação por R\$ 306,5 milhões. O cronograma até agora, em várias etapas, estende-se por 21 quilômetros. São obras de drenagem, terraplenagem e início das fases de pavimentação. Oito por cento (R\$ 23 milhões) do valor glo-

bal foram liberados.

A BR-163, com mais de 3,2 mil quilômetros, é a principal artéria de conexão entre estados do Sul, Centro-Oeste e Norte do Brasil. Ela é responsável por transportar fatia significativa de riquezas e em trechos no Oeste, como entre Toledo e Rondon, o tráfego diário chega a ser superior a 10,2 mil veículos. O movimento elevado gera acidentes e mortes, além de tornar o escoamento

menos ágil do que poderia. Caciopar e outras entidades organizadas defendem a duplicação há muitos anos.

O governo federal, por meio do Dnit, contratou, além dos 38,9 quilômetros entre Rondon e Toledo, 74 quilômetros entre Cascavel e Marmelândia, no interior de Realeza, no Sudoeste do Estado. Os trechos somam 112,9 quilômetros, com custo global de R\$ 885,5 milhões.



**Encontro de líderes do Oeste com autoridades para viabilizar recursos para obra estratégica**

## Panorama regional

regional@oparana.com.br

### Acesso ao Guaporé



O Governo do Paraná libera R\$ 1,44 milhão para a recuperação da estrada que liga a BR-277 à barranca do rio Piquiri, na região do Guaporé, em Guaraniaçu. Esse foi um dos saldos de visita ao município do secretário da Casa Civil, Valdir Rossoni. Valdir foi recebido pelo prefeito Osmário Portela (PDT) e outros líderes locais. O trecho a ser recuperado tem 35 quilômetros. A visita do secretário foi acompanhada pelo deputado estadual André Bueno (PDT).

### Reeleição

A Acit de Toledo terá assembleia ordinária no dia 21, às 19h. O evento abrirá espaço à prestação de contas da gestão 2016/2017 e eleição da nova diretoria. O atual presidente, Flávio Furlan, colocou-se à disposição para continuar no cargo por mais um ano.

### Desenvolvimento

Diretores da Acisa, a Associação Comercial e Empresarial de Santa Helena, estudam meios para estimular ações de desenvolvimento no município. Entre as sugestões em análise estão campanhas, projetos e fomento ao empreendedorismo.

### Sede própria

Vereadores de Guaraniaçu aprovaram nesta semana quatro projetos e inúmeras indicações. Entre eles está o que autoriza o Executivo a conceder imóvel para construção da sede da Associação Comitiva Marcas da Ferradura. O terreno fica no parque do CTG Porteira do Paraná. Outro prevê abertura de crédito no orçamento de R\$ 2 milhões, resultantes de superávit financeiro apurado no ano passado e que devem ser investidos em vários setores.

### Maior símbolo

Prefeitura de Santa Terezi- nha de Itaipu mantém uma pesquisa em sua homepage. Ela pede aos internautas

qual é o maior símbolo ou cartão postal do município. Em primeiro lugar, com 71,4% dos votos, aparece a Igreja Matriz Santa Terezinha. Em segundo está o Terminal Turístico Alvorada, com 28,6%.

### Retorno

Acabam de ser reiniciados os trabalhos de pavimentação entre os distritos de Três Irmãs e Arroio Guaçu, em Mercedes. A obra ficou suspensa por três meses por falta de pagamentos pelo governo estadual. Até agora, 21,7% do cronograma dos cinco quilômetros foram cumpridos. O investimento é de R\$ 1,2 milhão.

### Olho na saúde

A administração pública de Serranópolis do Iguaçu adota um jeito simples e direto para avaliar o desempenho dos serviços de saúde pública. Pacientes são ouvidos e opinam sobre a qualidade e o que poderia ser feito para melhorar os resultados e os atendimentos do setor.

### Passarela

O tucano Welsei Freitas é autor de duas das indicações apreciadas pela Câmara de Vereadores de Palotina nesta semana. Em uma delas, pede a instalação de redutor de velocidade na rua 24 de junho. E na outra, requer estudos para a implantação de uma passarela para deficientes na pista de passeio do Lago Municipal.

### Vestibular

O Polo da Unioeste de Nova Santa Rosa, por meio do Núcleo de Educação a Distância, abriu inscrições para o vestibular Neaduni/EaD 2017. Elas vão até 29 de março. A taxa de inscrição é de R\$ 90. No polo serão ofertados os cursos de Letras/Libras, bacharelado; Letras/Libras, Licenciatura e Gestão Pública/Tecnólogo. A prova será aplicada dia 9 de abril, de manhã e à tarde. Elas ocorrerão em Cascavel, Foz do Iguaçu, Francisco Beltrão, Marechal Cândido Rondon e Toledo. Mais informações na Escola Getúlio Vargas, em Nova Santa Rosa, das 18h às 21h, pelo telefone 3253-1646 ou ainda pelo site [www.unioeste.br/ead](http://www.unioeste.br/ead).





## Redes de pesca

Policiais federais de Foz do Iguaçu e o ICMBio apreenderam, na noite de terça-feira, nos rios Iguaçu e Santo Antônio, dentro do Parque Nacional do Iguaçu, duas embarcações, mais de 500 metros de redes de pesca, além de 27 conjuntos de linhas de pesca. Já em Capanema, um homem foi preso com uma espingarda calibre 32 usada na caça ilegal.

## Cigarros contrabandeados

Policiais do BPFron apreenderam na noite de terça-feira, na Vila Eletrosul, em Guaíra, 40 caixas de cigarros contrabandeados do Paraguai. A equipe fazia patrulhamento quando avistou um casal no pátio de uma casa que, ao ver a viatura, pulou o muro dos fundos, fugindo da abordagem. Em um Vectra que estava na casa, os policiais encontraram cigarro e radiocomunicador.

## Pós-rebelião

# Defensoria Pública inspeciona Penitenciária Feminina de Piraquara

**Unidade tem capacidade para abrigar 370 detentas, mas ontem tinha 440**

**Piraquara** – Menos de uma semana após a rebelião na PFP (Penitenciária Feminina de Piraquara), que começou na quinta-feira da semana passada e terminou somente no meio da tarde do dia seguinte, representantes da Defensoria Pública do Paraná realizaram uma inspeção na unidade prisional, instalada na Região Metropolitana de Curitiba.

Participaram da vistoria a defensora pública e coordena-

dora do Nucidh (Núcleo da Cidadania e Direitos Humanos), Camille Vieira da Costa, a assistente social Tamires Caroline de Oliveira, a presidente do Conselho da Comunidade da Comarca da RMC, Isabel Kluger Mendes, e a diretora administrativa do Conselho, Elisabete Subtil de Oliveira.

O grupo também se reuniu com a diretora da unidade prisional, Rita de Cássia Naumann, além de visitar as celas e conversar com as presas. A principal reivindicação das detentas diz respeito à superlotação – são 370 vagas para 440 presas. Desde 2014, a penitenciária recebe detentas de outros locais, o que vem provocando um clima de instabilidade. A unidade é antiga,

com celas pequenas com capacidade para três presas, mas que hoje chegam a abrigar seis mulheres cada. A superlotação também prejudica atividades como estudo, trabalho, assistência médica e banho de sol, conforme constatou a comitiva que vistoriou o local. “Há dificuldades para fazer a movimentação das presas, por conta do baixo número de funcionários e pelo excesso de mulheres. Isso prejudica as atividades que elas desenvolvem, porque, diferentemente dos presídios masculinos, esse tem muitas parcerias, tem canteiro de obras, tem aula. As presas têm remição [de pena]. Não é uma exceção, é uma regra. Com o excesso de pessoas, a movimentação delas

fica mais difícil e não tem trabalho e estudo para todas, então isso está gerando bastante animosidade e ensejou a rebelião”, explica a defensora pública Camille Vieira.

### MUTIRÃO

A Defensoria Pública deve participar de um mutirão de atendimento jurídico para as encarceradas da PFP, que foi reivindicado durante a rebelião. Algumas estão presas provisoriamente desde dezembro de 2015, em razão da Operação Alexandria, deflagrada contra suspeitos de terem participação no PCC (Primeiro Comando da Capital). A Defensoria também vai estudar outras providências em relação à superlotação da unidade.

## panorama policial

### Operação Imperium

Seis mandados de busca e apreensão e quatro de condução coercitiva foram cumpridos ontem por representantes do Gaeco de Curitiba e pela Corregedoria da Polícia Militar. A ação faz parte da Operação Imperium, que investiga o crime de corrupção policial envolvendo um major do Corpo de Bombeiros. Segundo as investigações, o major aproveitava de sua superioridade hierárquica para facilitar a aprovação na corporação de projetos de segurança contra incêndio e pânico. Familiares do bombeiro são proprietários de uma empresa do ramo, que prestava consultoria na área, configurando conflito de interesses. Ele agia indevidamente com policiais de outro setor, no qual não estava lotado.

### Arrombamento a banco

Criminosos arrombaram uma agência da Caixa Econômica Federal na madrugada de ontem em Realeza, no Sudoeste do Estado. Conforme a Polícia Civil, a agência foi arrombada por volta das 3h e, na sequência, os bandidos atiraram contra o Pelotão da Polícia Militar e a Delegacia de Polícia. No banco eles conseguiram arrombar o cofre e levar dinheiro, mas o montante não foi informado. Para dificultar a chegada da polícia no local, a quadrilha espalhou “miguelitos” nas ruas, que são uma espécie de cruz formada por pregos entrelaçados para furar pneus.

### Morte em Foz

Um adolescente de 13 anos morreu na tarde de ontem ao ser atingido por um tiro acidental em sua casa, na rua Roberto Batata, no Portal da Foz. Socorristas e o médico do Siate foram acionados, mas o menor morreu antes de ser encaminhado ao hospital. A Polícia Civil de Foz do Iguaçu investiga o caso para saber quem atirou no garoto. O menino fabricava e vendia pipas na região.

### Ataque de vaca

Uma vaca atacou uma agricultora na terça-feira em uma propriedade rural da linha Santa Clara, em Santa Helena. A mulher, portadora de necessidades especiais, trabalhava quando foi surpreendida pelo animal. Com o impacto ela foi lançada em um córrego, onde ficou até a chegada do socorro médico.

## PRF apreende 122 quilos de maconha em Lindoeste

**Lindoeste** – Mais de 120 quilos de maconha foram apreendidos ontem na BR-163, no posto de fiscalização da PRF (Polícia Rodoviária Federal), em Lindoeste. A droga, que totalizou 122,7 quilos, estava em um Corsa, com placas de Lajes (SC).

A equipe tentou abordagem na rodovia, mas o motorista desobedeceu e iniciou uma fuga em alta velocidade. Foi realizado acompanhamento tático e, alguns quilômetros a frente, os ocupantes abandonaram o carro, tentaram fugir, mas foram presos pelos policiais.

O casal que ocupava o veículo, o motorista de 26 anos e a passageira, de 18, disseram que pegaram a droga na região Oeste, não especificando o local, e que levariam o entorpecente até Caxias do Sul (RS).

## GUAÍRA | Caminhão é apreendido com R\$ 1,7 milhão em cigarros

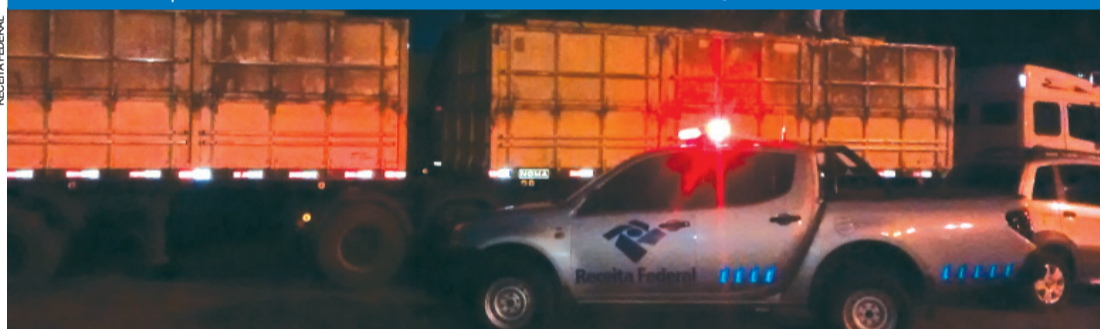

Servidores da Receita Federal apreenderam na madrugada de ontem em um posto de combustíveis, em Guaíra, um caminhão carregado com cigarros contrabandeados do Paraguai. A equipe fazia fiscalização de rotina na BR-163 quando avistaram o bitrem. O caminhão, com placas de Presidente Wenceslau (SP) havia sido deixado há pouco tempo no pátio do posto. O condutor não foi encontrado. Na carroceria do bitrem, os servidores encontraram 350 mil maços de cigarros avaliados em R\$ 1,7 milhão.



**DEIXAR VOCÊ TRANQUILO ...A NOSSA ESPECIALIDADE.**

**Serviços Especiais**  
**Segurança Patrimonial**  
**Segurança Eletrônica**  
**Segurança Pessoal**

45 3222-5888



www.embrasilseguranca.com.br

Rua Salgado Fº, 1493 - Neva Cascavel - PR



## TV TUDO

### Cumprir tabela

A transmissão do torneio de tênis de Roland Garros também está confirmada na Band/BandSports, apesar da tentativa que existiu de passar para uma concorrente. A Fox foi uma das procuradas, mas não quis.

### Desta forma...

Roland Garros vai acontecer entre os dias 28 de maio e 8 de junho, mas com toda a sua transmissão sendo feita por aqui. Os trabalhos em Paris ficarão por conta dos correspondentes Sonia Blota e Felipe Kieлинг.

### Romance rápido

Alejandro Claveaux fará Vitor, namorado de Jeiza, Paolla Oliveira, nos primeiros capítulos desta próxima novela das 21h. O romance dura pouco porque ele não aceita o estilo de vida da parceira, que é policial e lutadora de MMA

### Justificativa

"Paixão não se divide", costuma dizer Glória Perez, autora de "A Força do Querer", para justificar o fato de escrever novelas na Globo sempre sozinha. Glória deve ser uma exceção à regra, uma vez que a maioria dos autores não abre mão do apoio de colaboradores.

### Olho da dona

Com estreia dia 10 de abril no Multishow, o "Lady Night", novo programa da Tatá Werneck, já tem a sua primeira temporada inteiramente gravada. Tatá acompanha em São Paulo o trabalho de edição.

### Negrão renova

Walther Negrão esteve na Globo, neste começo de semana, liquidando pequenas pendências de "Sol Nascente", mas definindo também as bases de um novo contrato. Vai assinar por mais três anos.

### Trabalho à vista

Ainda durante sua visita ao Projac, ficou definido que o próximo trabalho do Negrão será uma série, possivelmente para o ano que vem. Desde "A Casa das Sete Mulheres", que ele não faz nada no gênero.

### Dança x imitações

Dentro da proposta de agora comandar dois programas no SBT, Patrícia Abravanel gravou quarta-feira o primeiro "Maquina da Fama" desta temporada. A partir de abril, ela, que também terá o "Show do Milhão" aos sábados, passará a concorrer com o "Dancing Brasil", da Xuxa, às segundas.

## Novo visual



Giovanna Antonelli adotou um novo visual para a etapa final da novela "Sol Nascente" na Globo. A atriz, intérprete de Alice, cortou e clareou os cabelos, especialmente por conta da passagem de tempo que acontecerá na história.



## SEXO É VIDA

Beije mais. Ame mais. Viva mais.

A DIFICULDADE DE EREÇÃO  
E A EJACULAÇÃO PRECOCE  
TÊM TRATAMENTO MÉDICO.

NÃO ESPERE MAIS.  
Agende uma consulta.  
0800 205 1900

BOSTON  
MEDICAL GROUP

Responsável Técnico:  
Dr. Reginaldo Seteti - CRM: 8869

## Canal I

# Band vai transmitir a Copa das Confederações

Por: Flávio Ricco  
Colaboração: José Carlos Nery

Na Band, este ainda é um assunto proibido e ninguém, dos mais baixos ou altos andares, se propõe a falar sobre ele, porém, confirmando o que esta coluna havia adiantado, internamente já se trabalha com a certeza da transmissão da Copa das Confederações, entre 17 de junho e 2 de julho. O anúncio oficial deve sair no dia 29, quinta da semana que vem, em um almoço que vai reunir anunciantes e imprensa para o lançamento da programação deste ano. Será a 17ª edição de um torneio que reúne as oito principais seleções de futebol do mundo, mas que desta vez não contará com o Brasil, eliminado pelo Paraguai na Copa América. Servirá ainda como evento-teste para a Copa do Mundo, que a Rússia também irá sediar no ano que vem. Embora a Globo, dona dos direitos, não tenha se manifestado sobre isso, o desejo da Band, porque não tem tantos compromissos de grade, é fazer todos os jogos.

## bate-rebate

❖ Record, como faz todos os dias, divulgou ontem os seus feitos de audiência na terça-feira...

❖ ... Destacou os desempenhos do "Fala Brasil" e da novela "O Rico é Lázaro", entre outros, mas em nenhuma linha disse que a fonte era o lbope...

❖ ... Por que será que se insiste tanto neste esquecimento?

❖ A partir deste sábado, Raul Gil vai apresentar o quadro "100% Anitta"...

❖ ... As candidatas terão que cantar, dançar e se parecer com ela...

❖ ... Estava demorando.

❖ ... Outra novidade do programa envolve o quadro "Eu e as Crianças", que passa a se chamar "A turma do vovô Raul".

❖ Pessoal do "Pânico" gravou ontem entrevista para o "Programa do Porchat" na Record, ainda sem data de exibição...

❖ ... Evandro Santo, Bola e Daniel Zukerman foram os nomes liberados.

❖ Priscila Uba, com passagens por "Magnífica 70" e "A Terra Prometida", fez teste para o filme "Nada a Perder", sobre a vida de Edir Macedo.

## c'est fini

Fernanda Lima grava hoje, quinta-feira, o último "Amor & Sexo" da atual temporada. O programa, uma vez mais, alcançou boas audiências e recebeu críticas favoráveis. Mas nada ainda que assegure uma próxima edição.

Então é isso. Mas amanhã tem mais. Tchaul!



## Não deixe seu tanque entrar na reserva!

A DIAL garante o combustível para o seu posto ou TRR. Gasolina e Diesel fornecidos pela Petróleo Brasileiro S/A. Agilidade na entrega, com frota própria.



(45) 3224-6363



Dial Distribuição Abastecimento e Logística Ltda.  
Rodovia BR 277, Km 600 - Cascavel - PR



horóscopo

ÁRIES

Você pode fazer algumas mudanças no emprego ou em seus projetos. Tudo indica que serão positivas. Bom astral para iniciar um curso, aprender outro idioma ou fazer pesquisas que ajudem você a chegar mais perto dos seus objetivos.

TOURO

Você terá muita sorte para fazer parcerias ou até uma sociedade. Pode atrair bons aliados para realizar seus ideais. Aposte na cooperação e conte com os amigos para o que precisar.

GÊMEOS

Seu foco estará no trabalho e nas metas ambiciosas que pretende alcançar. Nada será mais prazeroso para você hoje do que a sensação de dever cumprido.

CÂNCER

O dia promete ser bem animado e alegre. No trabalho, mostre curiosidade e vontade de aprender outras funções. Não perca a oportunidade de participar de cursos, palestras e treinamentos que possam contribuir para o seu progresso.

LEÃO

A intuição será sua grande aliada hoje. Preste atenção em seus sonhos, acredite em seus pressentimentos e confie no seu sexto sentido ao tomar decisões. Pode ter boas surpresas em família, inclusive a chance de se reconciliar com alguém.

VIRGEM

Você terá muita facilidade para conversar e negociar com as pessoas. Pode fazer bons acordos ou uma parceria importante com alguém de confiança. Trabalhar em equipe será uma ótima opção, principalmente se todos tiverem o mesmo objetivo ou meta a cumprir.

LIBRA

Você pode ter ótimas ideias para ganhar dinheiro e o Sol garante disposição dobrada para trabalhar e fazer acontecer. Arregace as mangas e explore todos os seus talentos para conquistar uma vida melhor.

ESCORPIÃO

Seu signo está ainda mais emotivo do que já é, mas Sol e Netuno no seu paraíso astral garantem muito amor e alegria à sua volta. No trabalho, vai se destacar com ideias rápidas e criativas, além de contagiar a todos com seu bom humor.

SAGITÁRIO

Seu lar e sua família serão seu porto seguro. No trabalho, fuja de tumultos e evite se expor. Prefira ficar no seu canto e cumprir suas tarefas a sós, sem depender dos colegas.

CAPRICÓRNIO

Trabalhar em equipe e trocar ideias com os colegas pode ser muito prazeroso e ainda vai inspirar você usar mais a sua criatividade.

AQUÁRIO

A Lua desperta seu lado mais ambicioso e incentiva você a batalhar por uma vida melhor. Preste atenção no que acontece à sua volta, pois pode ter boas oportunidades de ganhar dinheiro ou conquistar mais estabilidade no emprego.

PEIXES

Bom dia para se dedicar aos estudos ou ao seu desenvolvimento espiritual. No trabalho, mostre que quer se aperfeiçoar e aprenda tudo que puder. Siga o exemplo de colegas mais experientes. Boa fase também para pesquisar novos meios de ganhar dinheiro.

SALMO DO DIA

Feliz é todo aquele que não anda conforme os conselhos dos perversos; que não entra no caminho dos malvados nem junto aos zombadores vai sentar-se; mas encontra seu prazer na lei de Deus e a medita, dia e noite, sem cessar. (Salmo 1)



# Resumo de Novelas

## Nasce a filha de Carol

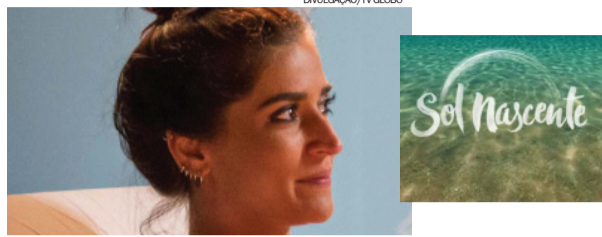

Alice avisa a Gaetano que Tanaka passará por uma cirurgia de risco. Ralf pede ajuda a Padre Julião para resgatar o amor de Milena. Mocinha revela tudo o que sabe sobre Sinhá. A cirurgia de Tanaka é bem-sucedida. Ralf afirma que não se desculpará com Daniel e Milena. Julião se declara para Elisa. Louzada alerta a polícia americana sobre Sinhá e Cristiano. Loretta conhece François. Nasce Giulliana, filha de Carolina.

**Seu passatempo favorito está ainda maior**

palavras cruzadas GIGA

GRANDE NOVIDADE!

Nas bancas e livrarias.

**SOLUÇÃO ANTERIOR**

	Q	P			
O	P	L	E	N	T
S	F	L	E	R	A
E	U	M	O	D	O
T	O	R	R	E	D
T	A	A	D	O	T
A	L	A	O	R	G
D	T	E	R	E	A
M	E	I	O	D	E
V	A	N	S	I	O
N	A	T	A	L	V
G	I	O	M	I	T
A	S	I	A	L	T
D	E	S	T	O	A
A	N	G	E	L	I

## PALAVRAS CRUZADAS DIRETAS

(?) de Halicarnasso, uma das Sete Maravilhas do mundo antigo Dan Stulbach (2015)		Felideo selvagem do sudeste asiático Baralho da cartomante		Encanto pessoal Atores (abrev.)	Guloseimas apreciadas na Páscoa Ingrediente do salpicão e do empadão
Assinatura do próprio escritor					
			Radiação com velocidade da luz	Braço, em inglês Imitar a voz do gato	
Agência noticiosa italiana Destemor					Grupo sanguíneo menos comum
Conterrâneo de James Rodriguez		Altar hebreu Precursor do CD			Cotangente (símbolo)
"Desculpe o (?)", sucesso de Rita Lee			(?) da Lapa, ponto turístico carioca		
Os típicos leitores de Thalita Rebouças	Rede local (Inform.) Insanidade mental			Em + essas	Moto também chamada de lambreta
Policial, em inglês Do lado de cá			Maurice Béjart, bailarino francês		Estado do barrigaverde (sigla)
				Esperto (gíria) Chuva, em inglês	
Carlos Chagas, sanitário mineiro		Resposta da "vaca de presepio"			
Coco-de-vassoura (Bot.) Machado, em inglês			Não domesticado Acha engraçado		Orlando Drummond, humorista
Aquele que aplica um teste				Poema lírico com estrofes simétricas	

## HOJE NA TV

### TV TAROBÁ

- 06h00 – Band News
- 07h00 – Jornal Primeira Hora
- 08h00 – Café com Jornal
- 09h10 – Dia Dia
- 10h10 – Os Simpsons
- 11h00 – Atualidades
- 12h00 – Jornal Tarobá 1ª Edição
- 12h45 – Tarobá Esportes
- 13h00 – Tempo Quente
- 14h00 – Vitrine Revista
- 15h00 – Game Phone
- 16h00 – Band Folia
- 16h05 – Brasil Urgente Nacional
- 17h40 – Brasil Urgente Regional
- 18h40 – Ponto de Vista
- 18h50 – Jornal Tarobá 2ª Edição
- 19h20 – Jornal da Band
- 20h25 – Ezel
- 21h00 – Show da Fé
- 22h10 – Mr. Bean
- 22h30 – Pesadelo na Cozinha
- 00h10 – Jornal da Noite
- 01h00 – Que Fim Levou?
- 01h05 – Os Simpsons
- 01h30 – Elementar
- 02h20 – Glee
- 03h00 – Igreja Universal

### RPC

- 05h00 – Hora Um
- 06h00 – Bom Dia Paraná
- 07h30 – Bom Dia Brasil
- 08h50 – Mais Você
- 10h10 – Bem Estar
- 10h50 – Encontro
- 12h00 – Paraná TV 1ª Edição
- 12h45 – Globo Esporte
- 13h20 – Jornal Hoje
- 14h00 – Vídeo Show
- 15h10 – Sessão da Tarde
- 16h45 – Vale a Pena Ver de Novo
- 17h55 – Malhação
- 18h25 – Sol Nascente
- 19h10 – Paraná TV 2ª Edição
- 19h30 – Rock Story
- 20h30 – Programa Político Partidário
- 20h40 – Jornal Nacional
- 21h25 – A Lei do Amor
- 22h30 – Big Brother Brasil 17
- 23h15 – Amor & Sexo
- 00h10 – Jornal da Globo
- 00h50 – Perception Truques da Mente
- 01h40 – Corujão 1
- 03h25 – Corujão 2

### REDE MASSA

- 05h50 – Negócios da Terra
- 06h00 – Primeiro Impacto
- 07h00 – Tribuna da Massa Manhã
- 08h00 – SBT Notícias
- 08h30 – Mundo Disney
- 10h30 – Bom Dia & Cia
- 10h45 – Pitadas do Tempero
- 11h00 – Destaque
- 11h45 – Show de Bola
- 12h00 – Tribuna da Massa 1ª Edição
- 13h30 – Naipi Comunidade
- 14h15 – Clube do Chaves
- 14h45 – Fofocalizando
- 15h45 – Casos de Família
- 16h45 – Rubi
- 17h45 – Querida Inimiga
- 18h45 – O Que a Vida me Roubou
- 19h20 – SBT Paraná
- 19h45 – SBT Brasil
- 20h30 – Carinha de Anjo
- 21h30 – Chiquititas
- 22h15 – Pra Ganhar é só Rodar
- 22h45 – Programa do Ratinho
- 23h15 – A Praça é Nossa
- 00h30 – The Noite com Danilo Gentili
- 01h30 – Jornal do SBT
- 02h15 – SBT Notícias
- 03h30 – RR Soares

### RIC TV

- 06h30 – Balanço Geral Manhã
- 07h30 – Paraná no Ar
- 08h55 – Fala Brasil
- 10h00 – Hoje em Dia
- 12h00 – Balanço Geral
- 14h05 – Ver Mais
- 14h45 – Amor e Intrigas
- 15h45 – Vidas em Jogo
- 16h30 – Cidade Alerta
- 18h00 – Cidade Alerta Foz
- 19h10 – RIC Notícias
- 19h30 – Escrava Mãe
- 20h30 – Horário político
- 20h40 – A Terra Prometida
- 21h30 – Jornal da Record
- 23h00 – Câmera Record
- 00h15 – Fala que eu te escuto
- 02h00 – IURD

### CATVE

- 06h00 – Telecurso
- 07h00 – EPC
- 08h00 – Cocoricó
- 08h10 – Contos de Tinga Tinga
- 08h20 – Bananas de Pijama
- 08h30 – Peppa Pig
- 08h45 – O Pequeno Reino de Bem e Holly
- 09h00 – Quintal da Cultura
- 12h00 – Giro de Notícias
- 12h05 – Inglês com Música
- 12h20 – Jornal da Catve 1ª Edição
- 13h00 – JC Debate
- 13h30 – Peppa Pig
- 13h55 – O Pequeno Reino de Bem e Holly
- 14h00 – Quintal da Cultura
- 17h30 – Osmar, A Primeira Fátia do Pão de Forma
- 17h45 – Andy e as Aventuras com Dinossauros
- 17h55 – Giro de Notícias
- 18h00 – Esporte, Política & Cidadania
- 19h00 – Jornal da Catve 2ª Edição
- 19h30 – JC Debate
- 20h00 – Maggie & Bianca Fashion Friends
- 20h30 – A Pantera Cor De Rosa
- 21h00 – Jornal da Cultura



## CACHORRO QUENTE NO POTE COPACOL

### Ingredientes

- ❖ 6 Salsichas Hot Dog Copacol
- ❖ 2 pães de leite
- ❖ 30 g de batata palha fina
- ❖ Maionese a gosto
- ❖ Ketchup a gosto
- ❖ Mostarda a gosto

### Molho de tomate

- ❖ 2 tomates sem pele
- ❖ 280 g de polpa de tomate
- ❖ 80 g de cebola
- ❖ 5 g de alho
- ❖ Manjeriço a gosto
- ❖ Tomilho a gosto
- ❖ Sal e pimenta-do-reino a gosto
- ❖ 1 colher de sopa de azeite



DIVULGAÇÃO

### Modo de preparar

Faça o molho de tomate: pique os tomates, a cebola e o alho em cubinhos. Em uma panela aqueça um fio de azeite e refogue a cebola e o alho, acrescente o tomate, deixe cozinhar até desmanchar, se necessário acrescente água, junte a polpa de tomate e deixe ferver até engrossar o molho. Coloque o tomilho e o manjeriço finamente picados, acerte o sal e a pimenta. Reserve.

Pique o pão em cubinhos. Reserve.

Faça um purê de batatas: cozinhe as batatas até que fiquem bem macias, esprema. Aqueça a manteiga, coloque a batata, o queijo, a noz moscada, o creme de leite e o sal, misture bem. Reserve.

Corte as Salsichas Hot Dog Copacol em rodela e aqueça juntamente com o molho.

Em potinhos adicione camadas de: cubinhos de pão, molho com a salsicha, purê de batata, mostarda, maionese, ketchup e finalize com batata palha.

Sirva quente.

Rendimento: 3 porções

## HARBURGUER ARTESANAL DE SOJA

### Ingredientes

- ❖ 1 xícara e meia de proteína de soja texturizada
- ❖ 1 xícara de farinha de trigo
- ❖ 2 ovos
- ❖ 2 colheres de margarina
- ❖ 2 tabletes de caldo de legumes ou de carne
- ❖ 1 colher de alho frito
- ❖ 1 colher de cheiro-verde
- ❖ sal a gosto

### Modo de preparar

Ferver a proteína de soja por 5 minutos

Com a ajuda de uma peneira, retirar o excesso de água da soja

Colocar a soja seca em uma vasilha

Misturar as 2 colheres de margarina

Em seguida, inserir os 2 ovos e os tabletes de caldo, misture bem

Adiciona alho, cheiro-verde e sal

Por último, misture a farinha à massa, até ficar com uma textura consistente

Fazer bolinhos em forma de hambúrguer e por para assar no forno por 15 minutos (em fogo alto), virando os lados para ficar bem dourado

### Purê de batata

- ❖ 300 g de batata
- ❖ 20 g de manteiga
- ❖ 20 g de queijo parmesão ralado
- ❖ 30 g de creme de leite
- ❖ Noz moscada a gosto
- ❖ Sal a gosto



## TAGLIARINI À ARRABIATA

### Ingredientes

- ❖ 500 g de tomates sem sementes (em tiras finas)
- 1 pacote de macarrão tipo Tagliarini (500 g)
- 2 pimentas dedo de moça sem sementes (em tiras finas)
- 4 dentes de alho (picados)
- 1 xícara (chá) de azeite extra virgem
- 10 folhas de manjeriço lavadas (picadas)
- 2 pacotes de queijo parmesão (100 g)

### Modo de preparar

Cozinhe o tagliarini, conforme as instruções da embalagem. Escorra dois minutos antes do término do cozimento e reserve uma concha da água do cozimento.

Em uma frigideira grande, em fogo médio, doure o alho no azeite. Junte as pimentas e refogue até que murchem um pouco. Adicione os tomates e refogue sem que desmanchem (2 minutos). Junte o talharim com meia concha da água do cozimento, em fogo alto, misture levemente, para que a massa incorpore todos os sabores. Apague o fogo, acrescente o manjeriço e misture delicadamente. Sirva porções individuais polvilhadas com bastante queijo parmesão.

Rendimento: 5 porções



## SALADA DE PENNE

### Ingredientes

- 1 caixa de macarrão penne de Milho e Quinoa Fit Food (250g)
- 1/2 abacate
- 1/2 xícara de azeite extravirgem
- 1/4 de xícara de água
- 1/2 limão (suco)
- 1 xícara de tomate cereja (cortados ao meio)
- Manjeriço
- Tempero Sal Rosa com Ervas para Churrasco SMART

### Modo de preparar

Cozinhe o penne e escorra. Bata o abacate com a água, o azeite, o suco de limão e o tempero de sal rosa com ervas. Adicione a mistura de abacate no penne, e junte os tomates e as folhas de manjeriço. Sirva em seguida.



## CAIPIGRAPE

### Modo de preparar

Prepare 2 l de suco utilizando tomates Sweet Grape e Longa Vida – o segundo, sem sementes. Acrescente a vodka, o suco de limão e adoce a gosto. Na sequência, corte ao meio os sweet grapes separados, para depois esmagá-los com o açúcar e as fatias de limão, em um copo baixo, com ajuda de um pilão. Encha o copo com pedras de gelo. Finalize com manjeriço, torça as folhinhas com os dedos e jogue por cima, mexendo delicadamente com a colher bailarina.

### Ingredientes

- 360g de tomates Sweet Grape Trebeschi;
- 200g de tomates Longa Vida, frutos bem maduros;
- 3 frutos de Sweet Grape, separar para decoração;
- 5 folhas de manjeriço in natura;
- Vodka de boa qualidade, a gosto;
- 2 fatias finas de limão Siciliano;
- Suco de 1 limão Siciliano grande;
- Açúcar e gelo a gosto.



**PÓS**  
UNIPAR  
UNIVERSIDADE PARANAENSE

PROFISSIONAL BEM PREPARADO SUPERA DESAFIOS

INSCRIÇÕES ABERTAS

www.unipar.br



**Pérola do dia**  
"A verdadeira amizade significa unir muitos corações e corpos num coração e num espírito".  
Pitágoras

# Rose Bracht

rosebracht@gmail.com



**Lilian Woichekoski, do rol de belas aniversariantes de hoje, em ensaio assinado por Arivonil Policarpo**

## Aniversariantes

◆ Hélio Ideriha Júnior, Luiz Fernandes Tonial, irmã Clair Maria Zanotto, Luciana Melo Magro, Fernando Rodrigo Neves, Crislaine Biegel, Indiara Telles de Souza, Cezar Arruda, Rosemeri Cristina Dallabrida, Silvano Miotto, Alice Dalgallo Pauly, Cláudio Favreto, Wilson Carvalho e Silva, Marlon José de Oliveira, Everton Alexandre Pratas, Denis Lisboa Costa, Nei Lima, Alessandro Moreira Dias.

## Ribalta

O Festival Internacional de Londrina - Filo abriu as inscrições para a seleção de espetáculos para a edição 2017. As inscrições são gratuitas e podem participar companhias nacionais e internacionais, com espetáculos adultos, infantis e infanto-juvenis nas áreas de teatro, dança e circo, em variados gêneros e formatos.

## Expomatelândia

Com programa recheado de atrativos para a comunidade, como shows, agronegócios e feira da indústria e comércio, a Expomatelândia 2017 será realizada entre os dias 6 e 9 de abril, mas vai movimentar o Parque de Exposições David Menoncin já nesta quinta-feira. Precisamente com a solenidade de lançamento oficial da feira, evento que a Acima - Associação Comercial e Industrial e a Prefeitura realizam a partir das 19h30.

## Infame

Esta noite tive um pesadelo. Sonhei que estava discutindo pelo Facebook quem deveria ganhar o BBB.

## Boa pedida

Curtir a tarde com a família, amigos e dogs ao som de rock'n roll será o programa dos cascavelenses que vão prestigiar neste domingo mais uma edição do Rocão e, que de quebra, estarão colaborando com a manutenção da ONG Sou Amigo - que resgata animais abandonados. Promovido na Praça do Country a partir das 14h, o evento beneficente oferece oito horas de shows com bandas de rock na concha acústica, bar, praça de alimentação e feira de adoção. Vale a pena conferir.

## Destaque

Leva a assinatura do Sindicato dos Despachantes do Paraná a recepção que reunirá convidados nesta sexta-feira no Palacius Eventos. O evento, produzido ao sabor de um jantar com início às 20h, marcará a inauguração da subsele do sindicato em Cascavel.

## Em pauta

O Programa de Desenvolvimento Integrado está na ordem do dia dos empresários cascavelenses. Convidado pelo Conselho de Desenvolvimento Econômico e Sustentável da Associação Comercial e Industrial, o Secretário Municipal de Planejamento, engenheiro Fernando Dillenburg, vai dar detalhes sobre o PDI no encontro marcado para as 18h30, na Sala Paraná.



**Beleza em dose tripla: Hévely Fidelis, Emilly Zanella e Isabela Ressel Klassmann clicadas por Eduardo Correia em noite animada do Puffin'**

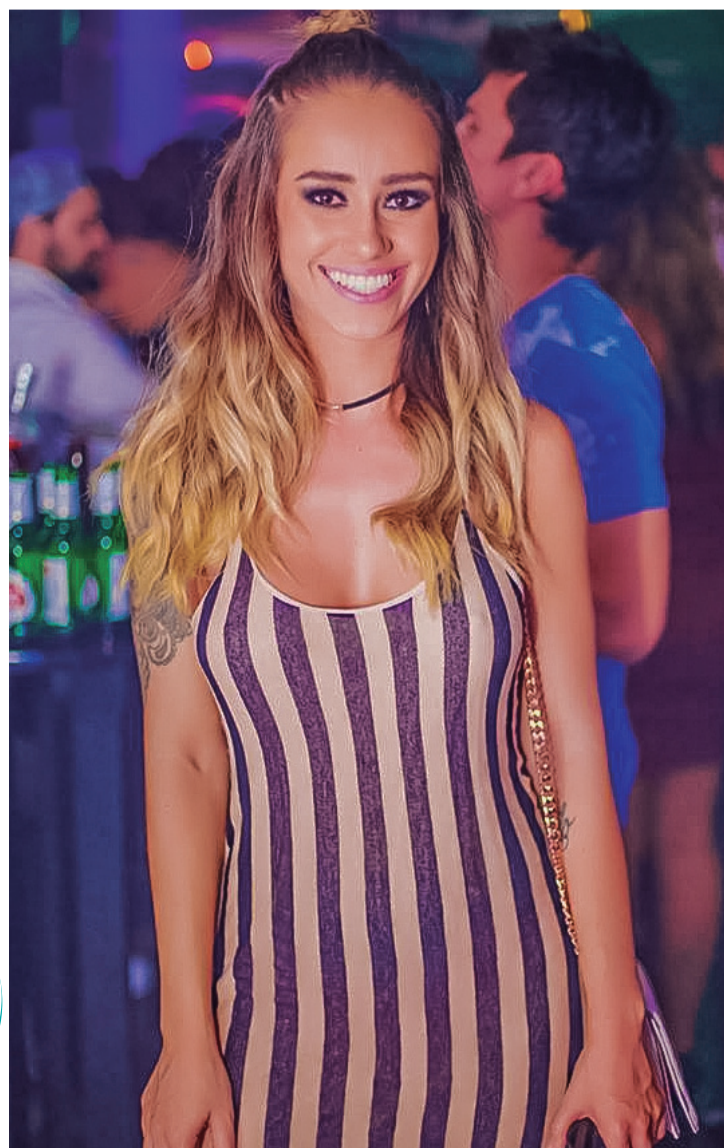

**Isabela Horochoski clicada por Eduardo Correia**

## Ciranda social

Em cartaz nesta sexta-feira no Teatro Municipal de Cascavel, a peça "Depois do amor - Um encontro com Marilyn Monroe", estrelada pelos atores globais Danielle Winitz e Andre Gonçalves, tem ingressos à venda no site [diskingressos.com.br](http://diskingressos.com.br) e nas Casas Ajita.

◆ Bodas de Prata: Antonio Ricardo e Rita de Cássia Pacheco comemoram hoje os 25 anos de casados recebendo familiares e amigos para um coquetel.

◆ A Associação Internacional para a Evolução da Consciência - ARACÊ realiza às 19h do próximo sábado, no auditório da Unipar, uma palestra pública gratuita sobre Conscienciologia.

◆ Festejando estreia de idade nova, Mayara Rezende da Costa reúne amigas hoje em sua vivenda para tarde de chá e bate-papo.

◆ Para rever familiares, André e Cássia Ribas Cavalcanti passeiam em Cascavel vindos de Porto Alegre.



**ABERTURA DA TEMPORADA  
METROPOLITANO DE MARCAS DE CASCAVEL  
COPA PARANÁ/SUL DE MOTOVELOCIDADE**

**Autódromo Zilmar  
Beux - Domingo,**

**Portões abertos  
ao público**

**dia 19/3**

**A partir das 9h**

**Endurance**

O Autódromo Internacional do Taramã será palco da primeira disputa, no próximo dia, do Campeonato Brasileiro e do Gaúcho de Endurance. Será com a prova Três Horas de Taramã, que deve reunir no grid em torno de 40 carros.

**ACDelco**  
BATERIAS



18 MESES DE GARANTIA

**COPECAL**  
AUTO PEÇAS

**FONE 3220-4774**

# Metropolitano vai começar nesta sexta com os treinos particulares

Na prática, o Campeonato Metropolitano de Marcas de Cascavel de 2017 começará amanhã, com treinos particulares no período da tarde. A programação oficial será só a partir de sábado, com a realização de treinos livres, a partir das 8h40, nas categorias Turismo 1.600, Marcas B e Marcas A. Os treinos classificatórios, que definirão o grid de largada, serão das 16h10 às 16h30 para a categoria Turismo 1.600, e das 16h55 às 17h15 para as categorias Marcas A e B. E a partir das 17h25 será realizado o Superpole das três categorias.

No domingo a programação terá início às 8h, com os warm-ups. Às 10h15 será dada a largada da primeira prova da categoria Turismo 1.600, com duração de 30 minutos mais duas voltas; às 11h10, largada da primeira prova das categorias Marcas A e B, também com duração de 30 minutos mais duas voltas; às 13h25, largada da segunda prova da Turismo 1.600, e às 14h55, largada da segunda prova das categorias Marcas A e B. A solenidade de pódio está prevista para as 15h40.



As emoções do Metropolitano de Marcas de Cascavel estarão de volta neste fim de semana

## Edilson Berta busca o pódio na Força Livre

Edilson Berta é mais um cascavelense a se destacar no motociclismo e neste fim de semana disputará a etapa de abertura da Copa Paraná/Sul de Motovelocidade, que será realizada no Autódromo Zilmar Beux. Ele vai disputar a categoria 300cc Força Livre e tem como meta subir no pódio. Os treinos classificatórios serão no sábado e as provas no domingo.

Berta estreou no motociclismo no ano passado, quando disputou as duas últimas etapas da Copa Paraná/Sul. No mês passado, disputou a

Copa Verão, na qual conquistou o quinto lugar na categoria 300cc PRO.

“O campeonato será muito equilibrado e espero evoluir a cada etapa. Estando no pódio em todas as etapas poderei pensar no título”, afirma o piloto, que defende as cores da equipe Midiafix/Bibbo's Yamaha/Serginho Suspensão.

**Edilson Berta é mais um cascavelense a se destacar no motociclismo**



**Chelog**  
OPERADORA LOGÍSTICA

**NEW HOLLAND**  
AGRICULTURE  
**CONSÓRCIO**  
Av. Brasil, 3.025 - Fone (45) 2101-3333  
São Cristóvão - Cascavel - PR

**inje diesel**  
Pompas injetoras  
POWER CHIP  
Todas as marcas Nacionais e Importadas  
**(45) 3225-7064**  
R. Francisco I. Fernandes, 149  
Cataratas - Cascavel - PR  
injediesel@injediesel.com  
**www.injediesel.com**

**JGS**  
Construções, Comércio e Serviços LTDA

**ótica curitiba**  
DESDE 1984  
www.otiacuritiba.com.br

**ATLAS**  
ferro velho  
Comércio de sucatas, eixos, tubos, chapas, cantoneiras, nylon, bronze, etc.  
BR 277 - KM 591  
F: (45) 3224 - 3255

**itqipu**  
água mineral  
**DISK ÁGUA**  
(45) 3226 0544

**ótica curitiba**  
DESDE 1984  
www.otiacuritiba.com.br



**Esporte ganha destaque nas passarelas**

O esporte ultrapassou os limites das quadras, gramados e academias para tomar as passarelas. A São Paulo Fashion Week é uma prova disso. Três das grifes que levaram a influência esportiva aos desfiles da SPFW em 2016 retornam nessa edição para mostrar que esporte e moda fazem uma bela parceria. O desfile do estilista João Pimenta trouxe peças casuais, esportivas e tecnológicas elaboradas com materiais pouco convencionais, como o neoprene, usado em roupas de surfe.

**Bernardinho defende time competitivo**

O momento parecia de turbulência com a saída do patrocinador Unilever parceiro desde 1997, mas Bernardo Rezende garante que a equipe de vôlei feminino sob seu comando segue firme. "O time vai continuar competitivo. Nasceu competitivo e seguirá por outros 20 anos. Não há nenhuma descontinuidade. É um processo ajustado e quem vai tocar agora é o Sesc", disse o técnico multicampeão

**Reforço**

# FC Cascavel contrata Lomba para substituir Léo Maringá

**Cascavel** – A diretoria do FC Cascavel agiu rápido e já acertou a contratação de um substituto para o meio-campista Léo Maringá, dispensado na segunda-feira. Trata-se de Diego Lomba, 29 anos, que embarca no fim da noite de hoje em Natal (RN) e chega amanhã para fazer exames médicos e assinar contrato.

Lomba é vice-artilheiro do Campeonato Potiguar e vinha defendendo o ASSU, mas acumula boa experiência internacional, tendo passado três anos na Armênia e na Grécia. Entendimentos estavam sendo mantidos ontem pelo clube com vistas à contratação de outros dois reforços.

No treino de ontem no Estádio Olímpico Regional de Cascavel, o técnico Agenor Picinin também anunciou a contratação de Icaro, de 30 anos, como atacante, que deve de-

sembarcar hoje em Cascavel. O atleta vem do Mato Grosso e já tem passagens pelo Londrina e pelo Operário.

"A gente já estava monitorando eles há mais de dois meses e eles teriam o perfil para contribuir", diz o técnico. Picinin destaca que a diretoria do Cascavel está de olho no mercado para buscar mais dois atletas. "Sinto que há necessidade de ter um time com mais tranquilidade. Então buscamos duas peças que se enquadram no perfil do grupo".

O técnico considera que o grupo segue em bom desempenho na tabela do Paranaense e nesta quinta-feira reforça o treino para o desafio que o FC Cascavel tem no sábado contra o Atlético.

"Estamos trabalhando em cima dos principais pontos do Atlético para ter a tranquilidade de conseguir a pontua-

ção que buscamos".

Para a partida de sábado, João Paulo deve voltar para a

zaga e Marcos Tiago na lateral esquerda trará reforço técnico ao FC Cascavel.

**REBELDIA**

A dispensa Léo Maringá foi motivada por um ato de indisciplina do jogador, que ao ser substituído no jogo do último domingo, contra o Paraná Clube, se desentendeu com a comissão técnica.



FC Cascavel esteve ontem no Estádio Olímpico e volta ao campo hoje para mais um treinamento

## Paraná segue na disputa da terceira fase

O Paraná Clube despachou o Bahia e garantiu classificação para a terceira fase da Copa do Brasil. A torcida embalou o time na vitória do Tricolor por 2 a 0 na última semana. O time foi equilibrado do início ao fim e soube "sofrer" nos momentos em que o Bahia foi mais ousado.

Pelo Paranaense, o time também comemora os resultados. O Paraná Clube segue disparado na ponta do campeonato. De virada, o Tricolor bateu o Cascavel, no último domingo, no Olímpico Reginal, e chegou aos 18 pontos na tabela de classificação, quatro pontos à frente do segundo colocado.

Agora, o time vai encarar o ASA de Arapiraca pela terceira fase do torneio nacional em partida no Arapiraca, às 21h30, desta quinta-feira. Igor Cariús chegou ao Tricolor no início da temporada depois de passagem pela equipe alagoana. Ele conta que o clube costuma deixar o campo pesado para os times visitantes.

O Paraná viajou na terça-feira para Alagoas e treinou no centro de treinamentos do CSA. A equipe viaja hoje para Arapiraca, cerca de 130 quilômetros da capital Maceió.

O técnico Wagner Lopes tira lições da partida do adversário Coxa que perdeu para o time alagoano por 2 a 0 no Couto Pereira e cobra humildade ao grupo tricolor.

Um provável Paraná para o duelo com o ASA conta com Léo, Júnior, Airton, Eduardo Brock e Igor; Gabriel Dias, Alex Santana, Mathews Carvalho, Guilherme

Biteco (Jonas Pessalli) e Diego Tavares; Ítalo. A força defensiva tem sido um dos trunfos do Tricolor. São apenas cinco gols sofridos em 12 partidas.

**panorama esportivo****Liga Voleibol**

A Liga Estudantil de Voleibol Cascavel/Núcleo de Educação se reuniu na última semana com representantes das equipes que vão disputar a competição neste ano a partir de abril. A disputa deste ano conta com três categorias no masculino e três no feminino. A Liga foi criada em 2015 com o objetivo de fazer crianças e atletas de Cascavel participar de competições o ano inteiro, além de envolver a comunidade nas ações escolares, servindo de incentivo para maior desenvolvimento dos alunos em sala de aula.

**Atletismo**

Uma das principais provas do atletismo brasileiro, a Prova Tiradentes, que inclusive consta no calendário da CBAT (Confederação Brasileira de Atletismo), já tem 1.082 inscritos. Nas categorias menores são 151 atletas e na prova principal 930 inscrições. As largadas das provas no dia 30 de abril serão às 8h para menores, e principal às 10h30, em frente ao paço municipal, na avenida XV de Novembro em Maringá.

**Natação**

As atividades da oficina de natação na Escola Municipal José Pedro Brum em Toledo foram retomadas. Os primeiros a usufruir da piscina foram os alunos do 4º ano, todos muito animados com a aula. Ao todo, 300 alunos vão participar das atividades esportivas, divididos em turnos, uma vez na semana.

**Bocha**

O Campeonato Paranaense de Bocha 2017, promovido pela Federação Paranaense de Bochas, começa em abril nos dias 1 e 2 com jogos em Palotina, no Clube Real. As primeiras disputas serão entre as equipes de Entre Rios do Oeste, São Mateus do Sul e Céu Azul. A equipe do Palotina, que ontem teve participação na Copa Extremo Oeste, já se prepara para essa competição.

**Futsal**

Depois de ser derrotado por 4 a 3 por um dos principais times de futsal, o Corinthians, o Marechal volta a jogar nesta quinta-feira (16), pela última rodada da primeira fase da Taça Brasil 2017. O time enfrentará o Botafogo, às 15h, no Ginásio Arrudão, em Francisco Beltrão. Todos os jogos da competição são transmitidos ao vivo no site da Confederação Brasileira de Futebol de Salão.

É muito fácil fretar um ônibus padrão Princesa dos Campos



Seja para turismo ou eventos, conte com uma empresa que há 80 anos investe no treinamento de motoristas, segurança, conforto, além de veículos que seguem um rigoroso sistema

de manutenção preventiva. Acesse o nosso site e veja como fretar é mais fácil do que você imagina:

[www.princesadosc campos.com.br/fretamento](http://www.princesadosc campos.com.br/fretamento)

(45) 3225.4111

FRETAMENTO  
EVENTUAL OU  
CONTÍNUO

Princesa dos Campos  
FRETAMENTO





## Libertadores

# Santos enfrenta 5º duelo contra equipe boliviana



Na última vez, jogando em casa, vitória do Alvinegro Praiano contra o adversário foi por 2 a 0

**Santos** - Santos FC e The Strongest (Bolívia) se enfrentam às 21h45 desta quinta-feira (14), na Vila Belmiro. No último duelo do Peixe diante do time boliviano, o Alvinegro Praiano venceu por 2 a 0, em Urbano Caldeira. Neymar e Alan Kardec marcaram os gols na noite de 19 de abril de 2012.

Para a partida de hoje, Re-

nato voltará ao time titular. O experiente camisa 8 do Peixe está pronto e ansioso para a sua 23ª partida pelo Alvinegro Praiano na maior competição de clubes do continente.

Com 22 jogos em Libertadores, Renato é o atleta desse elenco que mais vezes defendeu o Peixe na competição. Dessas partidas, dez foram realizadas na Vila Belmiro. Com expectativa de casa cheia, o volante espera um difícil duelo contra a equipe boliviana e conta com o apoio da torcida santista.

“Ainda bate ansiedade. Todo jogo vem aquele frio na barriga. Mas o importante é não deixar isso prevalecer na partida. Quando o juiz apita, nós procuramos dar o nosso melhor”, afirma o atleta.

## Corinthians volta a campo com vantagem

**São Paulo** - Ao vencer o Luverdense por 2 a 0 na semana passada, na Arenal Pantanal, o Corinthians volta a campo hoje com vantagem de jogar em casa contra o adversário em partida marcada para as 19h30. Rodriguinho e Gabriel marcaram ainda no primeiro tempo e garantiram ao Timão a possibilidade de avançar à quarta fase.

O técnico Fábio Carille repetiu a escalação do Corinthians na última partida contra o Santos e a equipe alvinegra dominou as ações, ficou com a bola e massacrado o adversário no primeiro tempo.

O Babuena sofreu lesão na coxa direita e não vai enfrentar o Luverdense e a Ferroviária no domingo em Araraquara. O time ain-

### PLACAR DE ONTEM

LIGA DOS CAMPEÕES		
Monaco	2 x 0	Manchester City
Atlético de Madri	0 x 0	Bayer Leverkusen

COPA DO BRASIL		
Fluminense	3 x 2	Criciúma
ABC	1 x 1	São Paulo
Gurupi	1 x 0	Joinville
Sport	1 x 0	Boavista-RJ
Internacional	3 x 0	Sampaio Correa-MA
Cruzeiro	3 x 0	Murici

LIBERTADORES		
San Lorenzo	0 x 1	Atlético-PR
Nacional (URU)	0 x 1	Zulia
Ind. Medellín	1 x 3	River Plate
Palmeiras	1 x 0	Jorge Wilstermann
Universidad Católica	1 x 0	Flamengo

GAÚCHO		
Brasil de Pelotas	1 x 1	Grêmio

TOCAM HOJE		
COPA DO BRASIL		
19h30 Corinthians	x	Luverdense
19h30 Vitória	x	Vasco
21h30 ASA	x	Paraná Clube
21h30 Cuiabá-MT	x	Goias
LIBERTADORES		
19h30 Chapecoense	x	Lanús
21h Peñarol	x	Atlético
Tucumán		
21h45 Santos	x	The Strongest
21h45 Ind. Santa Fe	x	Sporting Cristal

**ENVIUO, CHEGOU!**

A AGILIDADE QUE VOCÊ PRECISA, COM O MENOR PREÇO.

CARGAS DE SÃO PAULO À TOLEDO, CASCAVEL E REGIÃO.

Precisou? Ligue 45 2103.8199  
encomendas@transbombonatto.com.br



Ángel Romero voltou a treinar e deve ser titular na partida de hoje

### PREVISÃO DO TEMPO

#### CASCAVEL

**Quinta**  
16/03/2017  
Pancadas de chuva trovoadas

**Sexta**  
17/03/2017  
Parcialmente nublado com chuvas e trovoadas

**Sábado**  
18/03/2017  
Parcialmente nublado com chuvas e trovoadas



### Loterias CAIXA

NOSSOS RESULTADOS SÃO INFORMATIVOS E NÃO SUBSTITUEM OS RESULTADOS OFICIAIS.

Até o fechamento desta edição, não houve o resultado da Quina

**FEDERAL**  
concurso 5162

1º prêmio 23.771  
2º prêmio 12.888  
3º prêmio 75.230  
4º prêmio 33.806  
5º prêmio 60.058

**DUPLA SENA**  
concurso 1617

1º sorteio  
02 04 09 14 34 41  
2º sorteio  
13 14 20 33 35 39

**LOTOMANIA**  
concurso 1744

02 05 06 08 34 35 36  
37 53 56 65 70 72  
77 78 83 87 92 96 97

**QUINA**  
concurso 4333

04 16 36 70 72

**LOTOFÁCIL**  
concurso 1486

02 04 05 08 09 10

**TIMEMANIA**  
concurso 1005

32 37 38 43  
52 71 74

**MEGASENA**  
concurso 1912

10 13 33 35 36 42

12 14 18 19 20

21 22 23 25

TIME DO BOTAFOGO-RJ



# Classificados

anuncio@oparana.com.br



01 - O Paraná Quinta-feira, 16/03/2017

**JÚLIO CÉSAR** São José dos Pinhais - PR  
Leilão Oficial  
Leilão - Bancos e outras Empresas  
ONLINE PRESENCIAL

**VEÍCULOS INTEIROS E SINISTRADOS E ALGUMAS SUCATAS SEM DOCUMENTOS**

**ERRATA: LEILÃO ADIADO DO DIA: 17 DE MARÇO DE 2017 PARA: DIA 24 DE MARÇO DE 2017 - 10 HORAS**

Local: Rua Vanderlei Moreno, 9.850 - Bairro Borda do Campo  
Visitação: dia 23 das 9 às 16 horas no local do leilão

Condições de pagamento: 100% no ato da arrematação mais 5% do total como comissão do leiloeiro  
Informações: Tels.: (41) 3302-6464 - (11) 2464-6464 - www.sodresantoro.com.br  
Júlio César Alves Ribeiro - Leiloeiro Oficial - Jucepar nº 635

**Casa Condomínio Fechado  
Royal Forestie - Londrina-Pr.**

03 quartos, suite, armários sala estar/jantar/tv, cozinha planejada, espaço gourmet, 251m2 de construção.  
Condomínio com área de lazer completa.  
Permuta por Imóvel de menor valor em Cascavel-Pr., motivo mudança.  
**Valor 890.000,00.**

F: (43) 99666- 6355 - Tim - Whatsapp - Creci 15.770.

**RENAULT**

**FLUENCE DYNAMIQUE**  
2012/2013, Automático, Bancos em Couro, cor Prata, Revisado, Único Dono, R\$ 40.000F. (45) 99973-1928  
CI-174493.

**Consórcio**

**CONS. SERVOPA**  
Solicite visita, temos as melhores propostas, várias cartas de crédito, automóvel e imóvel. Plantão de Vendas Gasparetto F: (45) 99962-1208. CI-174576.

**CONS. SERVOPA**  
Carta de crédito R\$ 100.000., parc R\$ 666,67 Crédito R\$ 33.030, parc R\$ 527,56 seu veículo pode valer como lance. Crédito R\$ 62.100., parc R\$ 957,38. F: (45) 99962-1208. CI-174574.

**Apartamentos**

**ALUGA APARTAMENTO**  
Aprox. 90m², 1º andar, Rua Mato Grosso esq. com Av. Barão do Rio Branco, para escritório ou assemelhado. F: (45) 3225-2119 CI-174491.

**ITAPEMA/ CÂMBORIÚ-SC**  
Alugo apartamento 80m da praia, beira mar, todo mobiliado. F: (45) 9971-1416. CI-170698.

**SERAFIM VENDE APART**  
Maria Luiza, próx Beal da Carlos Gomes, aprox 86m², 2 qtos, demais depend, 2 vagas. R\$ 250.000. F: (45) 3035-2714/ 99922-7904 Creci 19806f. CI-173938.

**V. MORETTI VENDE**  
Apartamento Res. Palmeiras, Rua Cipreste, 237, Pq. Verde, 2 quartos, sala 2 ambientes, cozinha c/ armário, área de serviço, bwc, 1 vaga de garagem. R\$ 125.000. F: (45) 3322-1515 CRECI 3149 J. CI-173120.

**V. MORETTI ALUGA**  
Barracão, Centro - Rua Presidente Kennedy 970, aproximadamente 1.300m² sob terreno de aproximadamente de 3000m² R\$ 9.000,00. F: (45) 3322-1515 CRECI 3149 J. CI-173114.

**V. MORETTI ALUGA**  
Apart Ed Roma, Tropical, Juscelino Kubitschek, quarto, sala, coz. c/ armários, área de serviço, 1 vaga de gar. R\$ 650. F: (45) 3322-1515 CRECI 3149 J. CI-173119.

**V. MORETTI ALUGA**  
Sobrado p/ fins comerciais, Centro, Rua Presidente Kennedy, nº493, com aprox. 304m², c/ 02 suites, 02 quartos, 02 salas, cozinha, lavabo, edícula c/ 01 quarto, sala e banheiro, 02 vagas de garagem cobertas e várias vagas de estacionamento no terreno R\$4.000F: (45) 3322-1515 CRECI 3149 J. CI-173115.

**V. MORETTI VENDE**  
Apart. Centro, 2 suites, 2 qtos, sala 2 amb, coz. planejada, área de serviço e depend. de empregada, 2 vagas de gar, área de lazer completa. R\$ 980.000. F: (45) 3322-1515 CRECI 3149 J CI-173121.

**V. MORETTI VENDE**  
Apartamento Ed. Casablanca, Rua Mato Grosso, centro, suite, 2 quartos, sala, cozinha c/ armários, bwc social, depend. de empregada, área de serviço, 2 vagas de garagem R\$ 480.000. F: (45) 3322-1515 CRECI 3149 J CI-173116.

**Casas**

**CASA NO ALAGADO**  
De Tres Barras do PR. Terreno de 30x80, c/ casa mista de 6x8, 2 suites, bwc, sala, coz., c/ garagem para barco de 4x9 c/ bwc. Próximo a praia Barra Bonita, c/ várias mudas de frutíferas. F: (45) 99934-9048/ 99134-7404. CI-173713.

**ESQUINA 480M² 16X30**  
Jardim JK, Região do Presidente, Rua Mario Katuo Kato c/ Planalto. R\$ 120.000. F: (45) 3225-2540/ 99972-3834. www.gersonparanhos.com.br Creci 7297. CI-174416.

**SOBRADO 90M²**  
Novo, 3 qtos., sala, coz., bwc social, lavabo, lav., gar., R\$ 230.000. F: (45) 3225-2540/ 9972-3834. www.gersonparanhos.com.br Creci 7297 CI-174414.

**V. MORETTI ALUGA**  
Casa p/ fins comercial ou residencial, Rua Curitiba, nº1241, Neva, 02 suites, 03 quartos, sala, cozinha, banheiro, área de serviço, com 02 edículas com 03 quartos, 02 cozinhas, 02 banheiros e 05 vagas de garagem R\$2.450,00 F: (45) 3322-1515 CRECI3149 J CI-173118.

**V. MORETTI ALUGA**  
Apto, Centro, Ed. Vitória Régia, Rua Pernambuco 308, suite máster com closet, 02 quartos, 02 salas, cozinha com móveis planejados, banheiro social, área de serviço c/ armários, dep. de empregada, 02 vagas de garagem R\$ 2.000 F: (45) 3322-1515 CRECI 3149 J CI-173122.

**V. MORETTI VENDE**  
CASAP/ FINS COMERCIAIS: Centro, aprox. 342,46m², terreno 550,25m², suite, 2 qtos, sala estar/jantar, 2 salas TV, 2 bwc, escrit, coz c/ armários, área de serviço, edícula c/ churrasq, gar coberta e 3 sem cobertura. R\$1.650.000 F: (45) 3322-1515 CRECI 3149 J CI-173117.

**VENDE OU TROCA**  
Casa em Santa Teresa, com 3 quartos, terreno de esquina por R\$180.000 F: (45) 3035-2714/ 9922-7904 Creci 19806f. CI-173922.

**VENDO OU TROCO**  
Casa no Jardim Floresta, R\$ 70.000 mais parcelas de R\$500,00, aceito carro e moto maior ou menor valorF: (45) 99973-9976 / 32273231 CI-174566.

**Ponto Comercial**

**ALUGO BARRACÃO**  
450m², Rua Francisco Schelle, fundos do Banco Itaú da Carlos Gomes, Parque São Paulo. F: (45) 3225-1168. CI-173872.

**ALUGO SALA COMERCIAL**  
110m², Rua Ieda Baggio Mayer, 969, Jd. Maria Luiza, em frente a SolloCasa. F: (45) 3035-3876/ 99972-8851. CI-174076.

**V. MORETTI ALUGA**  
Sala comercial para locação, aprox. 830m², na Avenida Brasil nº.8023-Centro, Cascavel. R\$ 15.000. F: (45) 3322-1515 CRECI 3149 J CI-173113.

**VENDO CONSULTÓRIO**  
ODONTOLÓGICO. Central, próx. Policlínica, gar. privativa, + de 20 anos de funcionamento, reformado, motivo mudança de endereço. F: (45) 99971-7103. CI-173687.

**Terrenos**

**110 ALQUEIRES**  
Hoje em pasto, 70 km de Dourados-MS, planta aproximadamente 90 alqueires, que já foi lavoura. R\$ 4.500.000. F:(67) 99971-3855(whatsapp) Creci 2649 CI-174265.

**VENDO**  
Chacarã 8000m², 4000m² mato, casa nova c/luz e água poço, 23 km do centro de Cascavel, 250m do asfalto. R\$ 200.000. F: (45) 99953-9789 c/ Edson Sonda CI-174557.

**VENDO TERRENO**  
Bem localizado, próximo ao ITFPR, super seguro, terrenos vizinhos e fundo já construídos, Rua Antonio Pexe 1354, quadra 35 lote 27. F: (45) 99107-0192 CI-174446.

**Imóveis Diversos**

**ALUGO FRIGORÍFICO**  
Barracão de Frigorífico, em Sede Alvorada, antigas instalações de "O Linguição", 700m² de área construída. R\$ 5.000. F: (45) 99955-9266. CI-174561.

**SÚMULA DE PEDIDO DE RENOVAÇÃO LICENÇA DE OPERAÇÃO**

**LEANDRO MOTTER LUDOVICO**, torna público que requereu do IAP, Renovação Licença Operação para SUINOCULTURA DE TERMINAÇÃO, implantada no LOTE RURAL 168 GLEBA 11 COLONIA PINDORAMA, LINHA CAMPINA, Município de CAFELÂNDIA, Estado do Paraná.

**SÚMULA DE REQUERIMENTO DE LICENÇA PRÉVIA**

**MARLENE TEREZINHA VEIT E RUIINACIO VEIT E RAFAEL ANTONIO VEIT**, tornan público que irão requerer ao IAP, Licença Prévia para a atividade de Suinocultura no Sistema Terminação destinada a 1.000 animais, a ser implantada em Parte do Lote Rural Número 52 da Gleba 08 - Matrícula Nº 20.333 - Distrito De Dom Armando - Missal - Pr.

**SÚMULA DE PEDIDO DE LICENÇA DE OPERAÇÃO**

**MARIO LAMAG** torna público que requereu do IAP, Licença Operação para PISCICULTURA DE ADULTOS, implantada no LR 261-A, GLEBA MELHORANÇA, COLONIA PINDORAMA, PALMITOPOLIS, Município de NOVA AURORA, Estado do Paraná.

**SÚMULA DE PEDIDO DE LICENÇA DE OPERAÇÃO**

**SIDNEI DE MATTIA** torna público que requereu do IAP, Licença Operação para AMPLIAÇÃO PISCICULTURA DE ADULTOS, implantada no LR 12-C E 13-A, GL. 10, COL. PINDORAMA, CAMPINA, Município de CAFELÂNDIA, Estado do Paraná.

**VENDO**  
Propriedade rural, 7,3 alqueires de terra, com moradia, com plantio de eucalipto localizado em Ouro Verde do Oeste. TratarF: (45) 9 9947-3840. CI-174363.

**VENDO TRAILLER**  
Era utilizado na feira do produtor em Cascavel, banca de carnes e salames "O linguição", documentado. R\$ 7.000. F: (45) 9 9955-9266 CI-174562.

**Animais**

**VENDO**  
Touros Nelore Mocho, P.O. F: (45) 3225-1168. CI-173873.

**Diversos**

**CASA DE MASSAGEM**  
Atendimento c/ serviço de massagem de acordo com sua necessidade. F: (45)9 9862-9842 (whatsapp). CI-174375.

**JUNIOR MASSAGISTA**  
Massagem relaxante masculina, estimulante e sensorial, de domingo a segunda das 09:00 às 22:00hrs, Centro F: (45) 99143-1125 CI-174563.

**MASSAGEM**  
Estimulante, estresse, cansaço, relaxamento corporal, atendimento das 9h00 as 22h00, só c/ agendamento. F: (45) 99819-3352/ 99805-3967. CI-174313.

**MASSAGEM**  
Massoterapia manual, massagem relaxante para cansaço físico e dores muscular, atendimento central 09:00 as 19:00 hrs Fone: (45) 99956-5803. CI-174549.

**MASSAGEM RELAXANTE**  
Relaxante, prostática, com local e horário marcado. Não atendo ligação restrita. F: (45) 99957-8114. CI-174535.

**Utilidade Pública**

**SÚMULA DE PEDIDO DE RENOVAÇÃO LICENÇA DE OPERAÇÃO**

**ANTÔNIO BORNIA E MARCELO A. BORNIA**, torna público que requereu do IAP, Licença Operação para SUINOCULTURA DE TERMINAÇÃO, implantada no LR 347-A E 348, BAIRRO PROGRESSO, 1 PARTE, GL. RIO VERDE-2, ESTRADA PATU, Município de IRACEMA DO OESTE, Estado do Paraná.

**SÚMULA DE RECEBIMENTO DE LICENÇA DE OPERAÇÃO**

**AUTO POSTO MUFFATO LTDA, CNPJ: 13.616.378/0004-09**, torna público que recebeu do IAP, a Licença de Operação para Comércio varejista de combustíveis para veículos automotores instalada na Avenida Brasil nº 900 - São Cristóvão - Cascavel/PR.

**SÚMULA DE REQUERIMENTO DE RENOVAÇÃO DA LICENÇA DE OPERAÇÃO**

**AUTO POSTO MUFFATO LTDA, CNPJ: 13.616.378/0004-09**, torna público que irá requerer ao IAP, a Renovação da Licença de Operação para Comércio varejista de combustíveis para veículos automotores, instalada na Avenida Brasil nº 900 - São Cristóvão - Cascavel/PR.

**SÚMULA DE REQUERIMENTO DE LICENÇA AMBIENTAL SIMPLIFICADA**

**A CLÍNICA DE ANESTESIOLOGIA EL ACHKAR LTDA, CNPJ N 09 580 999 0001-60** torna público que requereu junto à Secretaria de Meio Ambiente de Cascavel Paraná, a licença ambiental simplificada para a atividade de clínica médica, anestesia e acupuntura a ser implantada a rua Erechim, 1302 -Cascavel -Paraná.

**acesse e fique por dentro**

[www.oparana.com.br](http://www.oparana.com.br)

[twitter.com/o\\_parana](https://twitter.com/o_parana)

[facebook.com/JornalOParana](https://facebook.com/JornalOParana)

[siteoparana@oparana.com.br](mailto:siteoparana@oparana.com.br)

**O Paraná**  
Jornal de Fato

**45. 3321-1000**



**MUNICIPIO DE VERA CRUZ DO OESTE**  
 CNPJ: 78.101.821/0001-01 | Rua Rui Barbosa, 202 - Centro - Fone/Fax: (45)3267-8000 | ESTADO DO PARANÁ.  
 CEP 85845-000

**DIVISÃO DE COMPRAS E LICITAÇÕES**  
**EXTRATO DO TERMO ADITIVO Nº 08 - TOMADA DE PREÇOS Nº 00614 - CONTRATO 142/14 Contratante:** Município de Vera Cruz do Oeste. Contratada: CONSTRUTORA BLUE BOX LTDA. ME. CNPJ 03.041.754/0001-88 Objeto: Aditivo de prazo Novo prazo execução e vigência: 19/05/2017 Assinaturas: Ednei Spogli e Adeliño Moraes Bueno Em 17 de fevereiro de 2017. **EXTRATO DO TERMO ADITIVO Nº 08 - TOMADA DE PREÇOS Nº 00614 - CONTRATO 11714 Contratante:** Município de Vera Cruz do Oeste. Contratada: CONSTRUTORA BLUE BOX LTDA. ME. CNPJ 03.041.754/0001-88 Objeto: Aditivo de prazo Novo prazo vigência: 19/05/2017 Assinaturas: Ednei Spogli e Adeliño Moraes Bueno Em 17 de fevereiro de 2017. **AVISO DE LICITAÇÃO PREGÃO PRESENCIAL Nº 01417 A PREFEITURA MUNICIPAL DE VERA CRUZ DO OESTE.** Estado do Paraná, inscrita no CNPJ/ME sob o nº 78.101.821/0001-01, com sede à Rua Rui Barbosa, 202, CEP 85.845-000, nesta Cidade, Estado do Paraná, convoca os interessados a participarem da licitação a ser realizada no dia 30/03/2017 às 09:00 horas, na Sala de Licitações da Prefeitura Municipal de Vera Cruz do Oeste, no endereço acima indicado, na modalidade PREGÃO PRESENCIAL, na forma da Lei 10.520/02, Decretos 3.555/00 e 5.504/05 e Decreto Municipal 1.689/06 e Lei nº 8.669/93 e respectivas alterações, objetivando a contratação de empresa para prestação de serviços na área de Informática, com suporte técnico na área referida ao município de Vera Cruz do Oeste, nas condições fixadas no Edital de Prego Presencial nº 01417 e seus Anexos, sendo a presente licitação do tipo MENOR PREÇO GLOBAL. O presente edital e demais informações encontram-se à disposição para verificação e/ou aquisição por parte dos interessados junto ao Departamento de Licitações de segunda a sexta-feira, das 08:00 às 12:00 e das 13:30 às 17:30 horas, ou pelo Fone/Fax: (45) 3267-8043 ou e-mail licitacaoveracruz@hotmail.com ou www.veracruz.pr.gov.br. Vera Cruz do Oeste, 15 de março de 2017. Inês Apa. Forgiarini Fantinel Pregoeira **AVISO DE LICITAÇÃO PREGÃO PRESENCIAL Nº 01617 A PREFEITURA MUNICIPAL DE VERA CRUZ DO OESTE.** Estado do Paraná, inscrita no CNPJ/ME sob o nº 78.101.821/0001-01, com sede à Rua Rui Barbosa, 202, CEP 85.845-000, nesta Cidade, Estado do Paraná, convoca os interessados a participarem da licitação a ser realizada no dia 30/03/2017 às 09:00 horas, na Sala de Licitações da Prefeitura Municipal de Vera Cruz do Oeste, no endereço acima indicado, na modalidade PREGÃO PRESENCIAL, na forma da Lei 10.520/02, Decretos 3.555/00 e 5.504/05 e Decreto Municipal 1.689/06 e Lei nº 8.669/93 e respectivas alterações, objetivando a aquisição de materiais de arrematado para atender ao Projeto AFAL - Atenção às Famílias dos Adolescentes por Medida Socioeducativa de Vera Cruz do Oeste, nas condições fixadas no Edital de Prego Presencial nº 01617 e seus Anexos, sendo a presente licitação do tipo MENOR PREÇO POR ITEM. O presente edital e demais informações encontram-se à disposição para verificação e/ou aquisição por parte dos interessados junto ao Departamento de Licitações de segunda a sexta-feira, das 08:00 às 12:00 e das 13:30 às 17:30 horas, ou pelo Fone/Fax: (45) 3267-8043 ou e-mail licitacaoveracruz@hotmail.com ou www.veracruz.pr.gov.br. Vera Cruz do Oeste, 15 de março de 2017. Inês Apa. Forgiarini Fantinel Pregoeira **AVISO DE LICITAÇÃO PREGÃO PRESENCIAL SRP Nº 01517 A PREFEITURA MUNICIPAL DE VERA CRUZ DO OESTE.** Estado do Paraná, inscrita no CNPJ/ME sob o nº 78.101.821/0001-01, com sede à Rua Rui Barbosa, 202, CEP 85.845-000, nesta Cidade, Estado do Paraná, convoca os interessados a participarem da licitação a ser realizada no dia 31/03/2017 às 09:00 horas, na sala de licitações da Prefeitura Municipal de Vera Cruz do Oeste, no endereço acima indicado, na modalidade PREGÃO PRESENCIAL - SRP, na forma da Lei 10.520/02, Decretos 3.555/00 e 5.504/05, Decreto Municipal 1.689/06 e Lei nº 8.669/93 e respectivas alterações, objetivando registro de preços para eventual contratação de empresa para prestação de serviços mecânicos em veículos leves, vans, caminhonetes, microônibus, ônibus, caminhões, tratores, máquinas pesadas e implementos agrícolas de rebouca do município de Vera Cruz do Oeste, nas condições fixadas no Edital de Prego Presencial - SRP nº 01517 e seus Anexos, sendo a presente licitação do tipo MENOR PREÇO POR ITEM. O presente edital e demais informações encontram-se à disposição para verificação e/ou aquisição por parte dos interessados junto ao Departamento de Licitações de segunda a sexta-feira, das 08:00 às 12:00 e das 13:30 às 17:30 horas, ou pelo Fone/Fax: (45) 3267-8043 ou e-mail licitacaoveracruz@hotmail.com ou www.veracruz.pr.gov.br. Vera Cruz do Oeste, 15 de março de 2017. Inês Apa. Forgiarini Fantinel Pregoeira **C11174439-E17**

**Prefeitura Municipal de Anahy**  
 ESTADO DO PARANÁ  
 Rua Vereador Leonardo Aparecido Dobicz, 591 - Centro - Fone/Fax: (45) 3249-1149  
 CEP 85425-000 - ANAHY - PARANÁ  
 E-mail: prefeitura\_anahy@hotmail.com - CNPJ 95.594.800/0001-94

**EDITAL 001/2017 - B**  
**RELAÇÃO FINAL DE INSCRIÇÕES HOMOLOGADAS - PÓS RECURSO E ENSALAMENTO.**

O Presidente da Comissão Organizadora do Teste Seletivo, no uso das suas atribuições estabelecidas pela Portaria nº 3.142/2017, **TORNA PÚBLICO** a relação Final de inscrições homologadas, pós recursos e ensalamento, ficando os candidatos abaixo relacionados, convocados a comparecer na Escola Municipal Viniúcs de Moraes, situada da Rua Vereador Leonardo Aparecido Dobicz, nº 437, sala 01, Centro, neste Município de Anahy, no dia 19 de março de 2017, às 7:45h, munidos de documento de identidade, comprovante de inscrição, borracha, lápis e caneta esferográfica azul ou preta transparente, para a realização da prova escrita.

Nos termos do item 3.2 do edital de abertura do processo seletivo, os portões serão abertos às 7h e 45 minutos, e fechados impreterivelmente às 8h e 15 minutos, hora de Brasília, não sendo permitido acesso ao local da prova após o fechamento dos portões, sob qualquer argumento.

Publique-se  
 Anahy, 15 de março de 2017  
 André Cesar Fanck  
 Presidente da Comissão Organizadora do Teste Seletivo.

CARGO	NOME	DOCUMENTO	INSCRIÇÃO
ASSISTENTE SOCIAL	ADRIELE SOARES	10.138.839-5	010
ASSISTENTE SOCIAL	ERCILIA SOARES	1.420.876-3	008
ASSISTENTE SOCIAL	CAROLINE CRISTINA PINTO	12.999.015-5	025
ASSISTENTE SOCIAL	JOSIANE GALVÃO GHEZZI	9.526.785-8	021
ASSISTENTE SOCIAL	JULIET MAYARA CATORI	9.686.932-0	017

PROFESSOR	NOME	DOCUMENTO	INSCRIÇÃO
PROFESSOR	ADRIANA BRANDINI SOARES	6.964.327-2	002
PROFESSOR	ELAINE DE ARRUDA DIAS DA SILVA	10.417.873-1	018
PROFESSOR	GISLAINE BATISTA DE SOUZA BUHLER	7.090.133-1	003
PROFESSOR	IRENE MORAES FABRIS	4.092.304-7	020
PROFESSOR	JOSIANE VIEIRA DA SILVA	13.304.072-2	007
PROFESSOR	MARIA APARECIDA BERTOLO	3.512.200-1	023
PROFESSOR	MARIA APARECIDA DALAGO BERGAMIN	3.006.477-1	005
PROFESSOR	MARCIA APARECIDA RESENDE OLIVEIRA	5.567.688-7	016
PROFESSOR	MARILUCIA PEREIRA GOMES MORAES	4.908.371-8	013
PROFESSOR	MARINEUSA DE FATIMA COITO GLABA	8.166.682-2	024
PROFESSOR	MARILZA DE FREITAS	8.287.197-7	009
PROFESSOR	MARILZA SACALFANI RODRIGUES	4.720.950-1	014
PROFESSOR	NELCI BERTOLINO RUTTA	6.561.292-5	026
PROFESSOR	SILVIA LEODATO DA SILVA	12.444.246-0	011
PROFESSOR	TAYNARA APARECIDA PINTO	12.490.210-0	019
PROFESSOR	VALDINEIA MARCELINO	4.695.664-8	012
PROFESSOR	VANDERLEIA ANGELICA K. BONTEMPO	10.204.751-6	027
PROFESSOR	ZELIA VIEIRA DE MIRANDA	5.862.892-1	001
PSICÓLOGO	JOYCE GOMES CAMAPUM	12.513.324-0	006
PSICÓLOGO	KELLY CRISTINA LOZOVEY	10.133.339-6	004
PSICÓLOGO	LUIZA CAROLINA DURSKI	10.371.413-3	015
PSICÓLOGO	TAIZA FERNANDA RAMALHAIS	9.852.369-3	022

**C11174443-E17**

**EXTRATO DE CONTRATO DECORRENTE DO PREGÃO PRESENCIAL Nº. 008/2017.**  
 CONTRATANTE: Município de Santa Tereza do Oeste - Pr.  
 CONTRATADA: WORKSERV DESENVOLVIMENTO E COMÉRCIO DE SOFTWARE  
 OBJETO: Locação de Equipamentos e Sistemas, Instalação e Treinamento para Controle de Cartão Ponto dos servidores Municipais.  
 Valor: R\$ 45.360,00 (Quarenta e cinco mil, trezentos e sessenta reais).  
 Santa Tereza do Oeste, em 15 de Março de 2017.

Elio Marciniak  
 Prefeito Municipal  
**C11174444-E17**

**Município de Campo Bonito**  
 Adm. 2013/2016  
 Responsabilidade de Todos

**LICITAÇÃO MODALIDADE PREGÃO Nº 18/2017**  
**EXTRATO DE CONTRATOS**

OBJETO: CONTRATAÇÃO DE EMPRESAS PARA PRESTAÇÃO DE SERVIÇOS DE CONCERTO DE RADIADORES, CONCERTO DE BOMBAS E BICOS INJETORES A DIESEL, SERVIÇOS DE SCANNER LINHA DIESEL, BOMBAS HIDRAULICAS, MANGUEIRAS HIDRAULICAS COMPLETAS, SERVIÇOS DE TURBINA, licitados através da licitação modalidade Prego nº 18/2017.

PARTES: Município de Campo Bonito e as Empresas:

CONTRATO 52/2017- A.C. PICOLLI & CIA LTDA, CNPJ: 79.796.603/0001-00, com o valor R\$ 32.580,00.

CONTRATO 51/2017- CHARLES FRANCISCO DA SILVA 07218945937, CNPJ: 24.340.199/0001-65, com o valor R\$ 20.300,00.

CONTRATO 53/2017- VIVIANE APARECIDA MORAES, CNPJ: 09.526.051.0001-26, com o valor R\$ 26.910,00.

CONTRATO 54/2017- LUCIO SANCHES CAÇADOR & CIA LTDA, CNPJ: 10.680.521/0001-90, com o valor R\$ 117.414,00.

CONTRATO 47/2017- MALLMNN E MALLMANN LTDA-ME, CNPJ: 02.428.540/0001-04, com o valor R\$ 33.660,00.

CONTRATO 49/2017- ANTONIO ROBERTO DOS SANTOS, CNPJ: 10.592.706/0001-43, com o valor R\$ 23.840,00.

CONTRATO 50/2017- VALDEMIER LENGLER 45353549953, CNPJ: 17.540.492/0001-00, com o valor total de R\$ 35.640,00.

CONTRATO 48/2017- VALMIER RAMOS DA SILVA ME, CNPJ: 14.489.109/0001-49, com o valor total de R\$ 117.145,00.

ASSINATURA: 15/03/2017  
 VIGÊNCIA: 12 meses  
 FORO: COMARCA DE GUARANIACU - PR

Campo Bonito, 15 de março de 2017

Antonio Carlos Dominiak  
 Prefeito Municipal  
**C11174448-E17**

**Município de Campo Bonito**  
 Adm. 2017 a 2020  
 Administrando com o povo

**LICITAÇÃO MODALIDADE PREGÃO Nº 20/2017**  
**EXTRATO DE CONTRATOS**

OBJETO: AQUISIÇÃO DE PNEUS, CÂMARA DE AR E PROTETORES, PARA ATENDER AS NECESSIDADES DE TODAS AS SECRETARIAS MUNICIPAIS, licitados através da licitação modalidade Prego nº 20/2017.

PARTES: Município de Campo Bonito e as Empresas:

CONTRATO 57/2017- V.S. CECILIO - AUTO ELETRICA - ME, CNPJ 00.094.791/0001-66, COM O TOTAL DE R\$ 52.378,00 (CINQUENTA E DOIS MIL TREZENTOS E SETENTA E OITO REAIS).

CONTRATO 58/2017- JOACABA PNEUS LTDA, CNPJ 84.587.245/0005-80, COM O VALOR TOTAL DE R\$ 144.196,00 (CENTO E QUARENTA E QUATRO MIL CENTO E NOVENTA E SEIS REAIS)

CONTRATO 59/2017- JMC DISTRIBUIDORA DE PNEUS LTDA EPP - 01.795.704/0001-60, COM O VALOR TOTAL DE R\$ 222.834,00 (DUZENTOS E VINTE E DOIS MIL OITOCENTOS E TRINTA E QUATRO REAIS);

CONTRATO 30/2017- OAMIS PNEUS IMPORTAÇÃO E EXPORTAÇÃO LTDA ME, CNPJ 20.707.920/0001-51, COM O VALOR TOTAL DE R\$ 79.294,00 (SETENTA E NOVE MIL DUZENTOS E NOVENTA E QUATRO REAIS);

ASSINATURA: 15/03/2017  
 VIGÊNCIA: 12 meses  
 FORO: COMARCA DE GUARANIACU - PR

Campo Bonito, 15 de março de 2017

Antonio Carlos Dominiak  
 Prefeito Municipal  
**C11174447-E17**

**Município de Campo Bonito**  
 Adm. 2013/2016  
 Responsabilidade de Todos

**LICITAÇÃO MODALIDADE PREGÃO Nº 22/2017**  
**EXTRATO DE CONTRATOS**

OBJETO: Aquisição de Placas e Tarjetas para Veículos, para distribuição gratuita em conformidade com a Lei Municipal, EXCLUSIVO PARA MICRO EMPRESAS E EMPRESAS DE PEQUENO PORTE, licitados através da licitação modalidade Prego nº 22/2017

PARTES: Município de Campo Bonito e as Empresas:

CONTRATO 56/2017- AUTO PLACAS GUARANIACU LTDA ME, CNPJ 00.582.489/0001-57, COM O TOTAL DE R\$ 40.000,00 (quarenta mil reais).

ASSINATURA: 15/03/2017  
 VIGÊNCIA: 12 meses  
 FORO: COMARCA DE GUARANIACU - PR

Campo Bonito, 15 de março de 2017

Antonio Carlos Dominiak  
 Prefeito Municipal  
**C11174446-E17**

**Município de Campo Bonito**  
 Adm. 2017 a 2020  
 Administrando com o povo

**LICITAÇÃO MODALIDADE PREGÃO Nº 19/2017**  
**EXTRATO DE CONTRATOS**

OBJETO: AQUISIÇÃO DE GEOMEMBRANA DE POLIETILENO DE ALTA DENSIDADE (PEAD), LISA, COM ESPESURA MÍNIMA DE 0,80 MM, PRODUZIDA EM ALTO PESO MOLECULAR, A SER UTILIZADA NO ATERRAMENTO SANITÁRIO MUNICIPAL, EXCLUSIVO PARA MICRO E PEQUENAS EMPRESAS.

PARTES: Município de Campo Bonito e as Empresas:

CONTRATO 55/2017- RICARDO ZENATTI E CIA LTDA ME, CNPJ: 09.395.956/0001-04, com o valor R\$ 19.000,00 (dezenove mil reais).

ASSINATURA: 15/03/2017  
 VIGÊNCIA: 12 meses  
 FORO: COMARCA DE GUARANIACU - PR

Campo Bonito, 15 de março de 2017

Antonio Carlos Dominiak  
 Prefeito Municipal  
**C11174445-E17**

**MUNICIPIO DE MARIPÁ**  
 ESTADO DO PARANÁ  
 Rua Luiz de Camões, 437 - CEP 85.955-000 - Fone/Fax: (44) 3687-1262  
 e-mail: governo@maripa.pr.gov.br / site: www.maripa.pr.gov.br  
 CNPJ 95.583.571/0001-02

**EXTRATO DE PUBLICAÇÕES**

PORTARIA Nº 74/2017  
 Outorgar autorização para que o Secretário de Governo, Senhor JONIS SPACANAL, portador do RG. nº 6.363.821-8/SSP-PR, CPF nº 029.321.399-24, ordene despesa e demais atos administrativos em nome do Município de Maripá, na ausência do Chefe do Poder Executivo Municipal, no dia 17 de março de 2017. PALÁCIO DAS ORQUIDEAS EM 15 DE FEVEREIRO DE 2017. ANDERSON BENTO MARIA, Prefeito Municipal. RODRIGO ANDRÉ SCHANOSKI, Secretário de Administração.

PORTARIA Nº 75/2017  
 Outorgar autorização para que a Secretária de Educação, Cultura e Desportos Senhora JANÁINA MÖLLER GERALDI, portadora do RG. nº 5.084.118-9/SSP-PR, CPF nº 026.771.039-90, responda pela Secretaria de Administração e Secretaria de Indústria, Comércio, Turismo e Desenvolvimento Econômico, nos dias 16 e 17 de março de 2017. PALÁCIO DAS ORQUIDEAS EM 15 DE FEVEREIRO DE 2017. ANDERSON BENTO MARIA, Prefeito Municipal. RODRIGO ANDRÉ SCHANOSKI, Secretário de Administração.

DECRETO Nº 28, DE 10 DE MARÇO DE 2017.  
 Dispõe sobre a abertura de Crédito Adicional Suplementar no Orçamento do Exercício de 2017, na importância de R\$ 99.825,00 (Noventa e nove mil, novecentos e vinte e cinco reais) e dá outras providências. PALÁCIO DAS ORQUIDEAS EM 10 DE FEVEREIRO DE 2017. ANDERSON BENTO MARIA, Prefeito Municipal. RODRIGO ANDRÉ SCHANOSKI, Secretário de Administração.

DECRETO Nº 29, DE 15 DE MARÇO DE 2017.  
 Nomear os cidadãos abaixo relacionados para comporem o "Conselho Municipal de Desenvolvimento Rural" de Maripá. PALÁCIO DAS ORQUIDEAS EM 15 DE FEVEREIRO DE 2017. ANDERSON BENTO MARIA, Prefeito Municipal. RODRIGO ANDRÉ SCHANOSKI, Secretário de Administração.

CONVOCAÇÃO - ABERTURA ENVELOPE Nº 02 - PROCESSO LICITATÓRIO Nº 009/2017  
 TOMADA DE PREÇO Nº 003/2017. Objeto: Contratação de Empresa especializada para execução de pavimentação poliédrica com pedra irregular na rodovia municipal denominada MR 401 do Município de Maripá/PR, com extensão de 1100 metros lineares 6000 m². A Comissão Permanente de Licitação convoca a empresa participante do certame acima descrito, e demais interessados, para a abertura do envelope nº 02 - PROPOSTA DE PREÇOS da Empresa Habilitada, a ser realizada às 14h00min (quatorze horas) do dia 16 de março de 2017, na sala de reuniões do Pápio Municipal, Maripá PR, 15 de março de 2017. Publique-se. Anita Rüdiger Jordan, Port. 007/2017 - Presidente, Comissão Permanente de Licitação.

Documentos na íntegra disponíveis no diário oficial eletrônico do Município de Maripá - Endereço: www.maripa.pr.gov.br.  
**C11174442-E17**

**PODER JUDICIÁRIO**  
 JUÍZO DE DIREITO DA 1ª VARA CÍVEL DO FORO CENTRAL DA REGIÃO METROPOLITANA DA COMARCA DE CURITIBA  
 Rua Mateus Leme, 1142, 6º andar, CEP 80530-010 - Fone 4113254-8382

João Carlos Kormann  
 Escrivão  
 Maurício Kormann/Vânia Kormann  
 Aux. Juruamentados

**EDITAL DE CITAÇÃO DE JEFFERSON MARQUES E CIA LTDA - SELECTA, COM PRAZO DE 20 DIAS.**  
 O DOUTOR AUSTREGESILIO TREVISAN, JUIZ DE DIREITO DA DÉCIMA SÉTIMA VARA CÍVEL DO FORO CENTRAL DA COMARCA DA REGIÃO METROPOLITANA DE CURITIBA/PR.

FAZ SABER a quantos o presente edital virem ou dele conhecimento tiverem, que tramitam os autos de Ação de Execução de Título Extrajudicial sob nº 0053153-75.2010.8.16.0001, em que é Exequente C.VALE COOPERATIVA AGROINDUSTRIAL e Executado JEFFERSON MARQUES E CIA LTDA - SELECTA. A exequente alega que é credora da Executada JEFFERSON MARQUES E CIA LTDA - SELECTA pela quantia líquida, certa e exigível de R\$ 49.165,69 (Quarenta e nove mil, cento e sessenta e cinco reais e sessenta e nove centavos), considerando a data-base de 02/09/2010, e vem representada pelas duplicatas de nºs 293782, 293784 e 301443, vencidas e impagas, devidamente protestadas e acompanhadas de comprovante de entrega de mercadoria, ficando desde logo **CITADO** dos termos da presente Execução, para no prazo de 03 (três) dias, efetuar (em) o pagamento da quantia executada, sob pena de serem penhorados tantos bens quantos bastem para a satisfação do principal atualizado, juros, custas e honorários advocatícios, podendo oferecer embargos no prazo de 15(quinze) dias contados da juntada do comprovante de citação. Tudo em conformidade com o despacho a seguir transcrito: "Considerando que efetivamente várias foram as tentativas realizadas no sentido de tentar a localização do paradeiro do Executado sem obter êxito e tendo em vista que o presente processo tramita desde 2010, sem que a relação processual tenha se aperfeiçoado, defiro o requerimento de citação por edital. II. Na forma do art. 257 do Código de Processo Civil, cite-se o Executado mediante edital, com prazo de 20 (vinte) dias, para no prazo de 03 (três) dias, efetuar (em) o pagamento da quantia executada, sob pena de serem penhorados tantos bens quantos bastem para a satisfação do principal atualizado, juros, custas e honorários advocatícios, podendo oferecer embargos no prazo de 15(quinze) dias contados da juntada do comprovante de citação. III. Fixo os honorários advocatícios em 10% (dez por cento) sobre o valor do débito, observando-se que, para o caso de integral pagamento no prazo de 03(três) dias, a verba honorária será reduzida pela metade (art. 827, caput e § 1º do NCPC). IV. Int." E para que chegue ao conhecimento de todos e ninguém no futuro alegue ignorância, expedi o presente edital, que será publicado e afixado no lugar de costume Curitiba, Do que para constar lavrei o presente edital. Curitiba, 23 de fevereiro de 2017. Eu, \_\_\_\_\_, Empregado Juramentado e subscreevo.

Austregesilio Trevisan  
 Juiz de Direito  
**C11174412-E17**

**www.oparana.com.br**

twitter.com/o\_parana

acesse e fique por dentro

facebook.com/JornalOParana  
 siteoparana@oparana.com.br

45. 3321-1000

**Paraná**  
 Jornal de Fato





## 2º Tabelionato de Protesto de Títulos

COMARCA DE CASCAVEL - PARANÁ

Ivan Possamai  
OFICIAL TITULAR

051

Ivan Possamai Junior  
OFICIAL SUBSTITUTO

Geneci Dallagnol Possamai - Marisa Weis Rocha  
ESCREVENTES

### EDITAL DE INTIMAÇÃO

Encontram-se neste Ofício para protesto os títulos abaixo discriminados de responsabilidade dos devedores a seguir relacionados: O valor do título está expresso em FAIXA conforme Lei 13.611/02, item I Tab. XV.

Rua Souza Naves, 3600 - Sala 04 - Fone/Fax: (45) 3225-2144 - Comarca de Cascavel/PR

ANGELA GRAZIELA SOKOLOWSKI C.P.F. 043.168.899-07 RUA PRESIDENTE JUSCELINO K. SALA 02 Cascavel PR Duplicata de Prestação de Serviços POR INDICACAO Pagamento: 17/03/2017 Apontamento: 6947 Data do apontamento: 13/03/2017 Valor faixa: 84069 Voto: 10/02/2017 Valor faixa: A Favorecido: BOTELHO EMPREENDIMENTOS IMOBILIARIOS LTDA Portador: BOTELHO EMPREENDIMENTOS IMOBILIARIOS LTDA Motivo: POR FALTA DE PAGAMENTO

PRISCILA JOICE DE MEIRELLES C.P.F. 909.010.961-72 RUA MATELANDIA 697 Cascavel PR Cédula de Crédito Bancário POR INDICACAO Pagamento: 17/03/2017 Apontamento: 7096 Data do apontamento: 14/03/2017 Valor faixa: A Favorecido: BIKZ NORTE FABRICACAO DE BICICLETAS S/A Portador: BANCO DO BRASIL SA Motivo: POR FALTA DE PAGAMENTO

BRAZ E FACIN LTDA - ME C.N.P.J. 17.329.132/0001-64 RUA RECIFE, 2930 Cascavel PR DP DE FATURA P/ INDICACAO Pagamento: 17/03/2017 Apontamento: 7183 Data do apontamento: 14/03/2017 Valor faixa: C Favorecido: DIEGO EMMANUEL STACHUK GERALDO - ME Portador: BANCO COOPERATIVO DO BRASIL S/A Motivo: POR FALTA DE PAGAMENTO

R A DE SOUZA E CIA LTDA - ME C.N.P.J. 11.894.061/0001-66 R. JURUNA, 1470 Cascavel PR DP DE FATURA P/ INDICACAO Pagamento: 17/03/2017 Apontamento: 7131 Data do apontamento: 14/03/2017 Valor faixa: A Favorecido: BIKZ NORTE FABRICACAO DE BICICLETAS S/A Portador: BANCO DO BRASIL SA Motivo: POR FALTA DE PAGAMENTO

CAMILA MANICA C.P.F. 055.481.479-00 RUA HUMBERTO DE CAMPOS, 1048 AP 11 Cascavel PR DP DE FATURA P/ INDICACAO Pagamento: 17/03/2017 Apontamento: 7103 Data do apontamento: 14/03/2017 Valor faixa: A Favorecido: COOPERATIVA DE CREDITO DE CASCAVEL E REG-SICO Portador: BANCO DO BRASIL SA Motivo: POR FALTA DE PAGAMENTO

RONAN ASSIS DA SILVA C.P.F. 072.949.919-79 RUA SANTA CATARINA, 1009, Cascavel PR DP DE FATURA P/ INDICACAO Pagamento: 17/03/2017 Apontamento: 7111 Data do apontamento: 14/03/2017 Valor faixa: A Favorecido: COOPERATIVA DE CREDITO DE CASCAVEL E REG-SICO Portador: BANCO DO BRASIL SA Motivo: POR FALTA DE PAGAMENTO

DANIELLE DOS SANTOS MENDES C.P.F. 040.167.759-14 RUA RAPOSO TAVARES, 1168 Cascavel PR Cédula de Crédito Bancário POR INDICACAO Pagamento: 17/03/2017 Apontamento: 7095 Data do apontamento: 14/03/2017 Valor faixa: A Favorecido: SICREDI VANGUARDA PR/SP/RJ Portador: SICREDI VANGUARDA PR/SP/RJ Motivo: POR FALTA DE PAGAMENTO

TAISA JOSIELLE DE SOUZA DIEL C.P.F. 054.943.569-73 RUA NELSON TRAMONTINI 142 CANADA Cascavel PR DP DE FATURA P/ INDICACAO Pagamento: 17/03/2017 Apontamento: 7147 Data do apontamento: 14/03/2017 Valor faixa: A Favorecido: R. L. BACHIO COSMETICOS - ME Portador: BANCO BRADESCO SA Motivo: POR FALTA DE PAGAMENTO

ELIZEU DA SILVA C.P.F. 066.921.318-71 RAU SERGIO D'HOlanda 2349 3322-3605 Cascavel PR DP DE FATURA P/ INDICACAO Pagamento: 17/03/2017 Apontamento: 7166 Data do apontamento: 14/03/2017 Valor faixa: A Favorecido: MASCOR IMOVEIS LTDA Portador: BANCO ITAU UNIBANCO SA Motivo: POR FALTA DE PAGAMENTO

VERIDIANA RAZINI C.P.F. 040.501.839-86 R CIPRESTE 249 BLOCO APT 404 Cascavel PR DP DE FATURA P/ INDICACAO Pagamento: 17/03/2017 Apontamento: 7107 Data do apontamento: 14/03/2017 Valor faixa: A Favorecido: ITI INSTITUTO DE TREINAMENTO DE IDIOMAS CASCA Portador: BANCO DO BRASIL SA Motivo: POR FALTA DE PAGAMENTO

EVANDRO LUIZ DE BORTOLI - ME C.N.P.J. 26.794.904/0001-20 RUA CARLOS DE CARVALHO, 3647 Cascavel PR DP DE FATURA P/ INDICACAO Pagamento: 17/03/2017 Apontamento: 7104 Data do apontamento: 14/03/2017 Valor faixa: A Favorecido: MARIA JOSE DE ASSIS NABAO Portador: BANCO DO BRASIL SA Motivo: POR FALTA DE PAGAMENTO

WANDERLEY DOS SANTOS C.P.F. 385.461.752-68 RUA PRESIDENTE BERNARDES, 1601 Cascavel PR DP DE FATURA P/ INDICACAO Pagamento: 17/03/2017 Apontamento: 7114 Data do apontamento: 14/03/2017 Valor faixa: A Favorecido: IM-PLANVET IMPLANTES VETERINARIOS LTDA - EPP Portador: BANCO DO BRASIL SA Motivo: POR FALTA DE PAGAMENTO

GEORGE WILHAN BUSATTA C.P.F. 096.530.429-98 RUA JOAO LILI CIRICO 780 APT 202 Cascavel PR DP DE FATURA P/ INDICACAO Pagamento: 17/03/2017 Apontamento: 7102 Data do apontamento: 14/03/2017 Valor faixa: A Favorecido: OUMORIZ SUB-EMPREENTEIRA DE MAO DE OBRA LTDA Portador: BANCO DO BRASIL SA Motivo: POR FALTA DE PAGAMENTO

Z02312 MARCO ANTONIO FERREIRA C.P.F. 071.249.139-26 RUA MARACAI, 3242 Cascavel PR DP DE FATURA P/ INDICACAO Pagamento: 17/03/2017 Apontamento: 7180 Data do apontamento: 14/03/2017 Valor faixa: A Favorecido: INAB - INDUSTRIA NACIONAL DE BEBIDAS LTDA Portador: BANCO COOPERATIVO DO BRASIL S/A Motivo: POR FALTA DE PAGAMENTO

IMPRI GRAFICA E EDITORA LTDA C.N.P.J. 19.700.796/0001-13 RUA DO COMERCIO 255 Cascavel PR DP DE FATURA P/ INDICACAO Pagamento: 17/03/2017 Apontamento: 7133 Data do apontamento: 14/03/2017 Valor faixa: A Favorecido: KNACK & SANTOS LTDA - ME Portador: BANCO DO BRASIL SA Motivo: POR FALTA DE PAGAMENTO

Z02312 MARCO ANTONIO FERREIRA C.P.F. 071.249.139-26 RUA MARACAI, 3242 Cascavel PR DP DE FATURA P/ INDICACAO Pagamento: 17/03/2017 Apontamento: 7184 Data do apontamento: 14/03/2017 Valor faixa: A Favorecido: INAB - INDUSTRIA NACIONAL DE BEBIDAS LTDA Portador: BANCO COOPERATIVO DO BRASIL S/A Motivo: POR FALTA DE PAGAMENTO

LEANDRO AUGUSTO BARRETO MACHADO C.P.F. 024.789.089-80 MANAUS, 2074 Cascavel PR DP DE FATURA P/ INDICACAO Pagamento: 17/03/2017 Apontamento: 7174 Data do apontamento: 14/03/2017 Valor faixa: B Favorecido: HABIANTORTE EMPREENDIMENTOS PORTADOR: COOP DE CRED MUTUO DOS ESCRIVAES NOTARIOS E REGIST Motivo: POR FALTA DE PAGAMENTO

Por não ter sido possível encontrar os respectivos responsáveis, pelo presente o íntimo para todos os fins de direito, de acordo com o Código de Normas, item 12.5.10 a 12.5.14, e ao mesmo o científico de que se não for atendido no prazo legal, serão lavrados os respectivos instrumentos de protesto.

Afixado em: 16/03/2017 Cascavel, 15 de março de 2017.

N. CEZAR CHOIGUEL - ME C.N.P.J. 24.735.724/0001-41 RUA SAMAMBÁIS, 1351, GUARUJA Cascavel PR DP DE FATURA P/ INDICACAO Pagamento: 17/03/2017 Apontamento: 7176 Data do apontamento: 14/03/2017 Valor faixa: A Favorecido: BOLOGNESI DE OLIVEIRA & OLIVEIRA Portador: COOP DE CRED MUTUO DOS ESCRIVAES NOTARIOS E REGIST Motivo: POR FALTA DE PAGAMENTO

Assinatura de Ivan Possamai - Oficial Titular.



Assinatura de Ivan Possamai Junior - Oficial Substituto.

NORMA SCHOLS MEZZAROBIA C.P.F. 624.314.399-68 LINHA SAO CRISTOVAO S/N DP DE FATURA P/ INDICACAO Pagamento: 17/03/2017 Apontamento: 7129 Data do apontamento: 14/03/2017 Valor faixa: A Favorecido: PRIMATO COOPERATIVA AGRICOLA INDUSTRIAL Portador: BANCO DO BRASIL SA Motivo: POR FALTA DE PAGAMENTO

REPUBLICA FEDERATIVA DO BRASIL  
Comarca de Cascavel - Estado do Paraná  
Rua Souza Naves, 3983 - Sala 1104 - Fone: 3225-1881 - Centro Comercial Lince



### EDITAL DE INTIMAÇÃO

Encontra-se neste Ofício para protesto os títulos abaixo discriminados de responsabilidade dos devedores a seguir relacionados. O valor do título está expresso em FAIXA conforme Lei 13.611/02, item I Tab. XV.

BELMIRO DE AVILA C.P.F. 755.686.839-72 RUA: JORGE LACERDA, 2083 Cascavel PR DP DE FATURA P/ INDICACAO - FISICA Pagamento: 17/03/2017 Apontamento: 7159 Data do apontamento: 14/03/2017 Valor faixa: A Favorecido: MASCOR IMOVEIS LTDA Portador: BANCO ITAU UNIBANCO S.A. Motivo: POR FALTA DE DEVOLUCAO E PAGAMENTO

Data do apontamento: 14/03/2017 Numero: 735158001 Vcto: 10/12/2016 Valor faixa: A Favorecido: ZURICH MINAS BRASIL SEGUROS SA Portador: BANCO SANTANDER SA Motivo: POR FALTA DE DEVOLUCAO E PAGAMENTO

DE BORTOLLI E TECCHIO LTDA ME C.N.P.J. 01.393.886/0001-43 ROD BR277 KM583 0 Cascavel PR DP DE FATURA POR INDICACAO-JURIDICA Pagamento: 17/03/2017 Apontamento: 7125 Data do apontamento: 14/03/2017 Numero: 381746 Vcto: 03/03/2017 Valor faixa: A Favorecido: COOPERATIVA DE CREDITO DE CASCAVEL E REG-SICO Portador: BANCO DO BRASIL S/A Motivo: POR FALTA DE DEVOLUCAO E PAGAMENTO

VANDERLEI JOURIS C.P.F. 737.805.889-00 LINHA GRAMADINHO, SN Cascavel PR DP DE FATURA P/ INDICACAO - FISICA Pagamento: 17/03/2017 Apontamento: 7135 Data do apontamento: 14/03/2017 Numero: 06/03/2017 Valor faixa: C Favorecido: ARAUPEL SA Portador: BANCO DO BRASIL S/A Motivo: POR FALTA DE DEVOLUCAO E PAGAMENTO

EVANDRO LUIZ DE BORTOLI - ME C.N.P.J. 26.794.904/0001-20 RUA CARLOS DE CARVALHO, 3647 Cascavel PR DP DE FATURA POR INDICACAO-JURIDICA Pagamento: 17/03/2017 Apontamento: 7136 Data do apontamento: 14/03/2017 Numero: 2050/1/1 Vcto: 03/03/2017 Valor faixa: C Favorecido: MARIA JOSE DE ASSIS NABAO Portador: BANCO DO BRASIL S/A Motivo: POR FALTA DE DEVOLUCAO E PAGAMENTO

WAGNER PAULO DE ANDRADE C.P.F. 945.432.839-53 RUA MAURO TOLENTINO 86 Cascavel PR CERTIDAO DE DIVIDA ATIVA Pagamento: 17/03/2017 Apontamento: 7184 Data do apontamento: 14/03/2017 Numero: 2017010702 Vcto: A Vista Valor faixa: A Favorecido: ANATEL AGENCIA NACIONAL DE TELECOMUNICACOES Portador: PGF- PROCURADORIA FEDERAL NO ESTADO DO PARANA Motivo: POR FALTA DE DEVOLUCAO E PAGAMENTO

JESSICA DAYANA BARBOSA C.P.F. 068.350.929-20 RUA PARANA 5246 APT 503 Cascavel PR DP DE FATURA P/ INDICACAO - FISICA Pagamento: 17/03/2017 Apontamento: 7100 Data do apontamento: 14/03/2017 Numero: 14461 Vcto: 06/03/2017 Valor faixa: A Favorecido: JD ROUPAS MULTIMARCAS LTDA. ME Portador: BANCO DO BRASIL S/A Motivo: POR FALTA DE DEVOLUCAO E PAGAMENTO

Por não ter sido possível encontrar os respectivos responsáveis, pelo presente o íntimo para todos os fins de direito, de acordo com o Código de Normas, item 12.5.10 a 12.5.14, e ao mesmo os científicos de que se não for atendido no prazo legal, serão lavrados os respectivos instrumentos de protesto.

Afixado em: 16/03/2017 Cascavel, 15 de Março de 2017.

JOAO MARCOS DOS SANTOS PINTO C.P.F. 079.201.869-94 RUA JURUNA, 1425 Cascavel PR DP DE FATURA P/ INDICACAO - FISICA Pagamento: 17/03/2017 Apontamento: 7158 Data do apontamento: 14/03/2017 Numero: DQC8701/01 Vcto: 28/02/2017 Valor faixa: A Favorecido: AQUISIVEL VEICULOS LTDA Portador: BANCO ITAU UNIBANCO S.A. Motivo: POR FALTA DE DEVOLUCAO E PAGAMENTO

MARCELO KACZUK C.P.F. 050.164.769-42 RUA ANTONIO DAMIAN 775 CASA 06 Cascavel PR DP DE FATURA P/ INDICACAO - FISICA Pagamento: 17/03/2017 Apontamento: 7102 Data do apontamento: 14/03/2017 Numero: 13800 Vcto: 01/03/2017 Valor faixa: A Favorecido: V. C. SAMPALHO MAT. HIDRAULICOS E ELETRICOS LT Portador: BANCO DO BRASIL S/A Motivo: POR FALTA DE DEVOLUCAO E PAGAMENTO



Assinatura de Giuliano Aguiar Piliagallo - Substituto Legal.

MAYCO GALVAO C.P.F. 009.433.139-10 RUA CARIMAS, 1266 Cascavel PR DP DE FATURA P/ INDICACAO - FISICA Pagamento: 17/03/2017 Apontamento: 7142



Rua do Bandeira, 1991 - esquina com Dom Pedro II - Centro  
Fone: (0xx45) 225-4850 FAX: (0xx45) 225-3670  
CNPJ 03.944.273/0001-08 CASCAVEL PARANÁ  
Inscr. Est. - ISENTA

### EDITAL DE CONVOCAÇÃO N.º 001/2017

PROCESSO SELETIVO - EDITAL N.º 001/2017

O Presidente do Consórcio Intermunicipal de Saúde do Oeste do Paraná - CISOP, com sede na Cidade de Cascavel/PR, no uso de suas atribuições Estatutárias e legais, **CONVOCA**, em única chamada, os candidatos abaixo relacionados, aprovados no Processo Seletivo, para ocupar o cargo em que obteve aprovação, de acordo com a ordem de classificação, para que se apresente na Sede do CISOP, no endereço Rua Erchim, n.º 1381, Centro, em Cascavel/PR, munido dos documentos especificados no (Anexo VII) do Edital de Processo Seletivo n.º 001/2017, a fim de iniciar o processo de contratação de servidores, sob o regime da CLT - Consolidação das Leis Trabalhistas.

CANDIDATO/CARGO:	ENFERMEIRO(A)
<b>ARTESÃO(A)</b>	<b>1ª- MARIA LUIZA AGASSI PIASSA</b>
<b>1ª- THIRZA ETIENE SILVA DE MORAIS</b>	<b>MÉDICO PSIQUIATRA</b>
<b>COZINHEIRO(A)</b>	<b>1ª- EDUARDO GIACOMINI</b>
<b>1ª- THAYLA PAOLA IGARASHI</b>	<b>TERAPEUTA OCUPACIONAL</b>
<b>2ª- SONIA TEIXEIRA LIMA</b>	<b>1ª- VIVIANE C. DE OLIVEIRA GRAMAOL</b>

Os candidatos acima relacionados deveram comparecer durante o horário de expediente **08:00 às 11:00 horas, e das 13:30 às 16:00 horas**, a partir de 16 de março de 2017 a 20 de março de 2017.

Ficam notificados os candidatos aprovados e aqui relacionados que, em caso de não se apresentarem no prazo e horário acima estipulado, serão considerados formalmente **DESISTENTES**.

Cascavel/Pr, em 16 de março de 2017.

Leonir Antunes dos Santos

Presidente do CISOP

C1174400-E17



## MUNICIPIO DE SÃO MIGUEL DO IGUAÇU

### TERMO DE ADJUDICAÇÃO E HOMOLOGAÇÃO DE PROCESSO LICITATÓRIO

Em estrita observância aos preceitos legais contidos na Lei nº 8.666/93, na Lei nº 10.520/02, Lei Municipal nº 2.480/2013, após julgamento do recurso interposto, com fulcro no art. 4º, XXI, da Lei 10.520/02, nas formas e condições expostas no Edital do Pregão Presencial nº 028/2017 que tem por objeto: **Aquisição de oxigênio medicinal, cilindro de oxigênio e válvula reguladora**, conforme Especificações, Constante Anexo I do Edital, e nas formas consignadas que seguem:

Item	Descrição	Marca	Quant.	Valor Unitário	Valor Total
1	RECARGA CILINDRO DE 6 A 8 M³ OXIGÊNIO GÁSOSO PURO MEDICINAL PUREZA MÍNIMA 99,5%	ALBAIR LIQUIDE	1.680 M³	R\$ 5,27	R\$ 8.853,80
2	RECARGA CILINDRO DE 2 a 3,0 M³ OXIGÊNIO GÁSOSO PURO MEDICINAL PUREZA MÍNIMA 99,5%	ALBAIR LIQUIDE	360 M³	R\$ 17,94	R\$ 6.456,40
3	RECARGA CILINDRO DE 1M³ OXIGÊNIO GÁSOSO PURO MEDICINAL PUREZA MÍNIMA 99,5%	ALBAIR LIQUIDE	120 M³	R\$ 20,00	R\$ 2.400,00
Valor Total R\$ 17.710,20 (dezessete mil setecentos e doze reais)					

Item	Descrição	Marca	Quant.	Valor Unitário	Valor Total
4	CASCO - CILINDRO DE OXIGÊNIO DE 6 A 8 M³	MAT SIA CILINDRO 6 M³	15 Unid.	R\$ 1.010,00	R\$ 15.150,00
5	VALVULA REGULADORA PARA CILINDRO COM FLOWMETER - OXIGENIO	METAL GÁS	6 Unid.	R\$ 170,00	R\$ 1.020,00
Valor Total Homologado R\$ 33.882,00 (trinta e três mil oitocentos e oitenta e dois reais), prazo de vigência 12 (doze) meses.					

Portanto, pela(s) empresa(s) proponente(s) ter(em) contemplado(s) com os princípios legais, **ADJUDICO E HOMOLOGO** o Processo de Licitação nº 028/2017, na modalidade, **Pregão Presencial nº 018/2017**, que está arquivado no Departamento de Licitações e Contratos, no qual este termo passa a ser parte integrante deste processo. SÃO MIGUEL DO IGUAÇU-PR, 15 de Março de 2017.

CLAUDIMIRO DA COSTA DUTRA-PREFEITO MUNICIPAL. C1174396 E17



## MUNICIPIO DE SÃO MIGUEL DO IGUAÇU

### TERMO DE HOMOLOGAÇÃO DE PROCESSO LICITATÓRIO

Em estrita observância aos preceitos legais contidos na Lei de Licitações nº 8.666/93, na Lei nº 10.520/2002, Lei Municipal nº 2.480/2013, e segundo as informações constantes no Ato de Adjudicação do Sr. Pregoeiro e equipe de apoio do Município de São Miguel do Iguaçu-PR, designados pela Portaria nº 031/2017, e, nas formas e condições expostas no Edital do Pregão Presencial nº 028/2017 que tem por objeto, **CONTRATAÇÃO EXCLUSIVA DE ME-EPP - contratação de empresa especializada em manutenção em centrais telefônicas e rede interna e externa de telefonia dos Próprios Públicos Municipais, conforme Especificações, Constante Anexo I do Edital, e nas formas consignadas que seguem:**

Item	Descrição	Quant.	Valor Unitário	Valor Total
1	Serviço referente a manutenção de centrais telefônicas e linhas telefônicas de rede interna, a serem realizadas nos locais das Secretarias Municipais. Locais a serem executados os serviços: Secretarias de Administração, Departamento de Compras, Departamento de Licitação, Imprensa, Jurídico, Administrativo e demais repartições no Paço Municipal Abel Bez Batti; Secretaria de Planejamento; Secretaria de Educação; Secretaria de Assuntos Comunitários; Secretaria de Agricultura; Secretaria de Meio Ambiente; Secretaria de Assistência Social; CRAS, CREAS, Conselho Tutelar, Vaca Mecânica, Centro da Juventude, Projovem, Clube do Vovó; Secretaria de Indústria, Comércio e Serviços, Cine, Escola do Trabalho; Secretaria de Franjas, Nota de Produto, Tesouraria, Contabilidade, Tributação; Gabinete, Sub-Prefeitura do Distrito de Santa Rosa do Ocoi, Sub-Prefeitura do Distrito de Aurora do Iguaçu, Sub-Prefeitura do Distrito de São Jorge, Sub-Prefeitura do Distrito de Itaipanga; Secretaria de Obras e Viação; Pátio de Manutenção e Setor de Obras; Secretaria de Saúde, Posto de Saúde Central, Pronto Atendimento, Posto de Saúde Itaipanga, Posto de Saúde Santa Cruz, Posto de Saúde Guaraná, Posto de Saúde Adina Indígena Ava Guarani, Posto de Saúde São Jorge, Posto de Saúde Vila Rural, Posto de Saúde Barro Panorama, Posto de Saúde Barro Novo Mundo, Posto de Saúde Santa Rosa do Ocoi, Posto de Saúde Gaúcha, Posto de Saúde Aurora do Iguaçu, Posto de Saúde Barro Santa Catarina, Clínica de Mulher, SANEJ, Vigilância Sanitária, CEO (Centro de Especialidades Odontológicas), Hospital e Maternidade Municipal; Secretaria da Cultura, Esporte e Turismo, Biblioteca cidadã, Biblioteca Pública e Balneatório Itaipanga. Os serviços a serem executados em todos os departamentos das Secretarias Municipais, no Município de São Miguel do Iguaçu.	300 Hs	R\$ 80,90	R\$ 24.270,00
OBS: Deverá ser realizada obrigatoriamente uma vez por semana manutenção preventiva em todos os locais onde existe central PBX. Após o chamado emergencial, a empresa deverá prestar o serviço no prazo de 4 horas para a execução do mesmo.				
Valor Total - R\$ 24.270,00 (vinte e quatro mil duzentos e setenta reais)				
Valor Total Homologado R\$ 24.270,00 (vinte e quatro mil duzentos e setenta reais), prazo de vigência 12 (doze) meses.				

Portanto, pela(s) empresa(s) proponente(s) ter(em) contemplado(s) com os princípios legais, **HOMOLOGO** o Processo de Licitação nº 040/2017 na modalidade, **Pregão Presencial nº 028/2017**, que está arquivado no Departamento de Licitações e Contratos, no qual este termo passa a ser parte integrante deste processo. SÃO MIGUEL DO IGUAÇU-PR, 15 de Março de 2017.

CLAUDIMIRO DA COSTA DUTRA-PREFEITO MUNICIPAL. C1174394 E17

### MUNICIPIO DE CÉU AZUL

#### AVISO DE LICITAÇÃO - TOMADA DE PREÇOS Nº 1/2017 - M.C.A.

O Município de Céu Azul, torna público que fará realizar às 14:00 horas do dia 04/04/2017, na sede da Prefeitura Municipal, nos termos da Lei nº 8.666/93, Tomada de Preços, tipo de Menor Preço Por Lote, objetivando o(a) Execução de obra de implantação de pavimentação poliédrica nas seguintes vias: Rua São Luis, Rua Belo Horizonte, Travessa Dos Enculpaetos, Av. Iguaçu e Travessa Dos Sabiás conforme projetos, conforme estabelecido no Edital. A documentação completa poderá ser obtida diretamente no site de internet da Prefeitura (www.ceuazul.pr.gov.br) no link Licitações) bem como se encontra à disposição dos interessados no endereço acima mencionado, em horário comercial. Maiores informações poderão ser obtidas junto ao setor de Licitações, ou pelo fone (45) 3266-1122 ou e-mail: pre/compras@netceu.com.br. Céu Azul, 13/03/2017. GERMANO BONAMIGO - Prefeito Municipal C1174414-E17

### MUNICIPIO DE CÉU AZUL

CONTRATO N.º 17/2013 - Aditivo n.º 4.  
CONTRATANTE: MUNICIPIO DE CÉU AZUL  
CONTRATADO(A): BIOLABORE COOPERATIVA DE TRABALHO E ASSISTÊNCIA TÉCNICA DO PARANÁ  
OBJETO: Contratação de empresa para prestação de serviços através de Engenheiro Agrônomo, para assistência técnica a agricultura orgânica e agroecológica no Município de Céu Azul, conforme metas estabelecidas no Edital.  
ALTERAÇÃO: Promover a prorrogação da execução dos serviços bem como a vigência do Contrato pelo período de 12 meses, compreendendo o período de 13 de março de 2017 a 12 de março de 2018.  
VIGÊNCIA: 12 de março de 2017.  
FUNDAMENTAÇÃO LEGAL: Lei Federal nº 8.666/93 e alterações.  
DATA DA ALTERAÇÃO: 10/03/2017  
ASSINATURAS: GERMANO BONAMIGO e DOUGLAS FERNANDO KUNZ

C1174416-E17



## MUNICIPIO DE SÃO MIGUEL DO IGUAÇU

EXTRATO DO 2º TERMO ADITIVO AO CONTRATO N.º 251/2016 - PMSM  
DATA DE ASSINATURA DO TERMO ADITIVO: 13 de Março de 2017.  
Referência: **PREGÃO PRESENCIAL Nº 125/2016 - PMSM**  
CONTRATANTE: MUNICIPIO DE SÃO MIGUEL DO IGUAÇU  
CONTRATADA: VALDIR BERNARDO MARTINS RISO ME CNPJ Nº 00.070.484/0001-45  
DO OBJETO: Alteração contratual de cláusula terceira do contrato original para aumento do valor inicial do contrato, com vistas ao acréscimo de R\$ 4.134,00 (quatro mil cento e trinta e quatro reais), conforme segue:

Item	DESCRIÇÃO	Quantidade	Valor unitário	Valor total
11	CARGA DE GÁS AR SPLIT DIVIDIDOS	7 Unid.	R\$ 162,00	R\$ 1.134,00
25	HORA DE MÃO DE OBRA PARA MANUTENÇÃO DE EQUIPAMENTOS DE REFRIGERAÇÃO (ar condicionado, freezer, geladeira e batedorinhos), lavadoras, fogões gás; lanternas elétricas, lanternas microondas e centrifugas	75 Hs	R\$ 40,00	R\$ 3.000,00

FUNDAMENTAÇÃO: Artigo 65 da Lei Federal nº 8.666/93.  
FORO: Comarca de São Miguel do Iguaçu, Estado do Paraná.  
DEMAIS CLÁUSULAS: PERMANECEREM INALTERADAS

C1174383-E17



## MUNICIPIO DE SÃO MIGUEL DO IGUAÇU

### TERMO DE HOMOLOGAÇÃO DE PROCESSO LICITATÓRIO

Em estrita observância aos preceitos legais contidos na Lei de Licitações nº 8.666/93, na Lei nº 10.520/2002, Lei Municipal nº 2.480/2013, e segundo as informações constantes no Ato de Adjudicação do Sr. Pregoeiro e equipe de apoio do Município de São Miguel do Iguaçu-PR, designada pela Portaria nº 031/2017, e, nas formas e condições expostas no Edital do Pregão Presencial nº 021/2017 que tem por objeto, a contratação de empresa especializada em fornecimento de combustíveis automotivos para atender a demanda da frota de veículos do Município de São Miguel do Iguaçu, conforme Es



REPÚBLICA FEDERATIVA DO BRASIL  
ESTADO DO PARANÁ  
REGISTRO DE IMÓVEIS DE CAPITÃO LEÔNIDAS MARQUES  
E-mail: registroimoveislm@hotmail.com  
Telefone: (45) 3286-1204  
Bel. Marcelo de Alencar Moura Fé  
Oficial

**EDITAL DE INTIMAÇÃO AO DEVEDOR FIDUCIANTE.**

Marcelo de Alencar Moura Fé, Oficial do Registro de Imóveis do município e comarca de Capitão Leônidas Marques-PR, segundo as atribuições conferidas pelo Art. 26, inciso 4º, da Lei 9.514/97, bem como pelo credor Banco Bradesco S.A, da cédula de Crédito Bancário - Crédito Pessoal n. 4507145070 (237/5820/22062016-1), emitida em 07/06/2016, garantido por Alienação Fiduciária, registrado sob n. R-13 da Matrícula n. 6423 deste Ofício, referente ao imóvel denominado de lote 26, da quadra 24, situado no município de Santa Lúcia-PR, nesta comarca, com saldo devedor de responsabilidade de V. S. Venho pelo presente intimar o senhor ITACIR CARDOSO PIANA, brasileiro, casado, agricultor, portador da CI n. 1.701.085-PR e CPF n. 336.732.339-04, domiciliado na Rua Guilherme Laiter, 233, na cidade de Santa Lúcia-PR, atualmente encontrando-se em lugar desconhecido, para fins de cumprimento das obrigações contratuais relativas aos encargos devidos que se encontram vencidos. Informo ainda, que o valor destes encargos, posicionados em 08/03/2017 corresponde a R\$ 27.032,04 (vinte e sete mil trinta e dois reais e quatro centavos), sujeito à atualização monetária, aos juros de mora e as despesas de cobrança até a data do efetivo pagamento, somando-se também os encargos que vencerem no prazo desta intimação.

Capitão Leônidas Marques-PR, em 08 de março de 2017.

*Marcelo de Alencar Moura Fé*  
Marcelo de Alencar Moura Fé  
Oficial

**CI1174246-E17**

REPÚBLICA FEDERATIVA DO BRASIL  
ESTADO DO PARANÁ  
REGISTRO DE IMÓVEIS DE CAPITÃO LEÔNIDAS MARQUES  
E-mail: registroimoveislm@hotmail.com  
Telefone: (45) 3286-1204  
Bel. Marcelo de Alencar Moura Fé  
Oficial

**EDITAL DE INTIMAÇÃO AO DEVEDOR FIDUCIANTE.**

Marcelo de Alencar Moura Fé, Oficial do Registro de Imóveis do município e comarca de Capitão Leônidas Marques-PR, segundo as atribuições conferidas pelo Art. 26, inciso 4º, da Lei 9.514/97, bem como pelo credor Banco Bradesco S.A, da cédula de Crédito Bancário - Crédito Pessoal n. 4507145070 (237/5820/22062016-1), emitida em 07/06/2016, garantido por Alienação Fiduciária, registrado sob n. R-13 da Matrícula n. 6423 deste Ofício, referente ao imóvel denominado de lote 26, da quadra 24, situado no município de Santa Lúcia-PR, nesta comarca, com saldo devedor de responsabilidade de V. S. Venho pelo presente intimar a senhora NEUSA MARIA GUGEL PIANA, brasileira, casada, agricultora, inscrita no CPF n. 018.689.289-69, domiciliada na Rua Guilherme Laiter, 233, na cidade de Santa Lúcia-PR, atualmente encontrando-se em lugar desconhecido, para fins de cumprimento das obrigações contratuais relativas aos encargos devidos que se encontram vencidos. Informo ainda, que o valor destes encargos, posicionados em 08/03/2017 corresponde a R\$ 27.032,04 (vinte e sete mil trinta e dois reais e quatro centavos), sujeito à atualização monetária, aos juros de mora e as despesas de cobrança até a data do efetivo pagamento, somando-se também os encargos que vencerem no prazo desta intimação.

Capitão Leônidas Marques-PR, em 08 de março de 2017.

*Marcelo de Alencar Moura Fé*  
Marcelo de Alencar Moura Fé  
Oficial

**CI 1174247-E17**

Município de  
**Campo Bonito**  
Adm. 2017 a 2020  
Administando com o povo

Pregão Presencial nº 20/2017  
Processo nº 32/2017  
ADJUDICAÇÃO

Expirado o prazo recursal e em conformidade com o inciso IV do art. 3º e inciso XX, art. 4º da Lei Ordinária nº 10.520/2002, adjudico o procedimento licitatório em epígrafe em favor das empresas:

**V. S. CECILIO – AUTO ELÉTRICA – ME, CNPJ 00.094.791/0001-66, COM O TOTAL DE R\$ 52.378,00 (CINQUENTA E DOIS MIL TREZENTOS E SETENTA E OITO REAIS).**

**JOAÇABA PNEUS LTDA, CNPJ 84.587.245/0005-80, COM O VALOR TOTAL DE R\$ 144.196,00 (CENTO E QUARENTA E QUATRO MIL CENTO E NOVENTA E SEIS REAIS)**

**JMC DISTRIBUIDORA DE PNEUS LTDA EPP – 01.795.704/0001-60, COM O VALOR TOTAL DE R\$ 222.834,00 (DUZENTOS E VINTE E DOIS MIL OITOCENTOS E TRINTA E QUATRO REAIS);**

**OAMIS PNEUS IMPORTAÇÃO E EXPORTAÇÃO LTDA ME, CNPJ 20.707.920/0001-51, COM O VALOR TOTAL DE R\$ 79.294,00 (SETENTA E NOVE MIL DUZENTOS E NOVENTA E QUATRO REAIS);**

CAMPO BONITO, 10 de Março de 2017.

*Jose da Cunha*  
José da Cunha  
Pregoeiro

**PROCESSO Nº 32/2017**  
**LICITAÇÃO MODALIDADE PREGÃO Nº 20/2017**  
**AVISO DE HOMOLOGAÇÃO**

Fica homologado o julgamento proferido pela Comissão de Licitação, sobre o Processo de Licitação nº 20/2017, que tem por objetivo AQUISIÇÃO DE PNEUS, CÂMARA DE AR E PROTETORES, PARA ATENDER AS NECESSIDADES DE TODAS AS SECRETARIAS MUNICIPAIS, licitados através da licitação modalidade Pregão nº 14/2017, conforme Mapa Comparativo de Preços em Anexo ao Processo, a favor das seguintes empresas:

**V. S. CECILIO – AUTO ELÉTRICA – ME, CNPJ 00.094.791/0001-66, COM O TOTAL DE R\$ 52.378,00 (CINQUENTA E DOIS MIL TREZENTOS E SETENTA E OITO REAIS).**

**JOAÇABA PNEUS LTDA, CNPJ 84.587.245/0005-80, COM O VALOR TOTAL DE R\$ 144.196,00 (CENTO E QUARENTA E QUATRO MIL CENTO E NOVENTA E SEIS REAIS)**

**JMC DISTRIBUIDORA DE PNEUS LTDA EPP – 01.795.704/0001-60, COM O VALOR TOTAL DE R\$ 222.834,00 (DUZENTOS E VINTE E DOIS MIL OITOCENTOS E TRINTA E QUATRO REAIS);**

**OAMIS PNEUS IMPORTAÇÃO E EXPORTAÇÃO LTDA ME, CNPJ 20.707.920/0001-51, COM O VALOR TOTAL DE R\$ 79.294,00 (SETENTA E NOVE MIL DUZENTOS E NOVENTA E QUATRO REAIS);**

CAMPO BONITO, 10 de Março de 2017.

*Antônio Carlos Bominiaik*  
Antônio Carlos Bominiaik  
Prefeito Municipal

**CI1174384-E17**

Município de  
**Campo Bonito**  
Adm. 2017 a 2020  
Administando com o povo

**LICITAÇÃO MODALIDADE PREGÃO Nº 16/2017**  
**EXTRATO DE CONTRATOS**

OBJETO: AQUISIÇÃO FRACIONADA DE CESTAS BÁSICAS DE ALIMENTOS, PARA ATENDER A DEMANDA DA SECRETARIA MUNICIPAL DE AÇÃO SOCIAL, AMPARADA PELA LEI MUNICIPAL 1286/2017 DE 09/02/2017, EXCLUSIVO PARA MICRO EMPRESAS E EMPRESAS DE PEQUENO PORTE LOCAIS  
PARTES: Município de Campo Bonito e as Empresas:

**CONTRATO 46/2017- BOSCARDIN & GIACOMELLI LTDA EPP, CNPJ: 86.805.710/0001-04, com o valor R\$ 70.896,00 (setenta mil oitocentos e noventa e seis reais), sendo R\$ 126,60 por cesta básica.**

ASSINATURA: 14/03/2017  
VIGÊNCIA: 12 meses  
FORO: COMARCA DE GUARANIACU – PR

Campo Bonito, 14 de março de 2017

*Antônio Carlos Bominiaik*  
Antônio Carlos Bominiaik  
Prefeito Municipal

**CI1174370-E17**

PREFEITURA DO MUNICÍPIO  
**IBEMA**  
RESILIENTE

**AVISO DE LICITAÇÃO**

PROCESSO ADMINISTRATIVO Nº 16/2017  
MODALIDADE PREGÃO PRESENCIAL Nº 10/2017  
TIPO MENOR PREÇO POR ITEM

O MUNICÍPIO DE IBEMA, Estado do Paraná, comunica aos interessados que fará realizar licitação pública, visando REGISTRO DE PREÇOS PARA FUTURA AQUISIÇÃO DE MATERIAL GRÁFICO PARA ATENDIMENTO DE TODOS OS SETORES DA ADMINISTRAÇÃO MUNICIPAL.  
Data de abertura: 28/03/2017  
Local: Sala de Reuniões da Prefeitura  
A íntegra do instrumento acima, poderá ser obtida junto ao Departamento de Licitações, no horário das 8:00h e das 13:30h as 17:30h, de segunda a sexta-feira, e no site: www.pibema.pr.gov.br.

Ibema, 14 de março de 2017.

*Adelar Arrosi*  
Adelar Arrosi  
Prefeito

**CI1174373-E17**

Município de  
**Campo Bonito**  
Adm. 2017 a 2020  
Administando com o povo

PROCESSO Nº 28/2017  
LICITAÇÃO MODALIDADE PREGÃO Nº 16/2017  
ADJUDICAÇÃO

Em conformidade com o inciso IV do art. 3º e inciso XX, art. 4º da Lei Ordinária nº 10.520/2002, adjudico o procedimento licitatório em epígrafe em favor da empresa:

**BOSCARDIN & GIACOMELLI LTDA EPP, CNPJ: 86.805.710/0001-04, com o valor de R\$ 126,60 (cento e vinte seis reais e sessenta centavos), por cesta básica.**

Campo Bonito, 10 de março de 2017.

*Jose da Cunha*  
José da Cunha  
Pregoeiro

**PROCESSO Nº 28/2017**  
**LICITAÇÃO MODALIDADE PREGÃO Nº 16/2017**  
**AVISO DE HOMOLOGAÇÃO**

Fica homologado o julgamento proferido pela Comissão de Licitação, sobre o Processo de Licitação nº 28/2017, que tem por objetivo a conforme Mapa Comparativo de Preços em Anexo ao Processo, a favor das seguintes empresas:

**BOSCARDIN & GIACOMELLI LTDA EPP, CNPJ: 86.805.710/0001-04, com o valor de R\$ 126,60 (cento e vinte seis reais e sessenta centavos), por cesta básica.**

Campo Bonito, 10 de março de 2017

*Antônio Carlos Bominiaik*  
Antônio Carlos Bominiaik  
Prefeito Municipal

**CI1174385-E17**

Município de  
**Campo Bonito**  
Adm. 2017 a 2020  
Administando com o povo

**LICITAÇÃO MODALIDADE PREGÃO Nº 16/2017**  
**EXTRATO DE CONTRATOS**

OBJETO: AQUISIÇÃO FRACIONADA DE CESTAS BÁSICAS DE ALIMENTOS, PARA ATENDER A DEMANDA DA SECRETARIA MUNICIPAL DE AÇÃO SOCIAL, AMPARADA PELA LEI MUNICIPAL 1286/2017 DE 09/02/2017, EXCLUSIVO PARA MICRO EMPRESAS E EMPRESAS DE PEQUENO PORTE LOCAIS  
PARTES: Município de Campo Bonito e as Empresas:

**CONTRATO 46/2017- BOSCARDIN & GIACOMELLI LTDA EPP, CNPJ: 86.805.710/0001-04, com o valor R\$ 70.896,00 (setenta mil oitocentos e noventa e seis reais), sendo R\$ 126,60 por cesta básica.**

ASSINATURA: 14/03/2017  
VIGÊNCIA: 12 meses  
FORO: COMARCA DE GUARANIACU – PR

Campo Bonito, 14 de março de 2017

*Antônio Carlos Bominiaik*  
Antônio Carlos Bominiaik  
Prefeito Municipal

**CI1174370-E17**

PREFEITURA DO MUNICÍPIO  
**IBEMA**  
RESILIENTE

**AVISO DE LICITAÇÃO**

PROCESSO ADMINISTRATIVO Nº 17/2017  
MODALIDADE PREGÃO PRESENCIAL Nº 11/2017  
TIPO MENOR PREÇO POR ITEM

O MUNICÍPIO DE IBEMA, Estado do Paraná, comunica aos interessados que fará realizar licitação pública, visando REGISTRO DE PREÇOS PARA FUTURA AQUISIÇÃO DE PNEUS PARA A FROTA MUNICIPAL.  
Data de abertura: 28/03/2017  
Local: Sala de Reuniões da Prefeitura  
A íntegra do instrumento acima, poderá ser obtida junto ao Departamento de Licitações, no horário das 8:00h as 12:00h e das 13:30h as 17:30h, de segunda a sexta-feira, e no site: www.pibema.pr.gov.br.

Ibema, 14 de março de 2017.

*Adelar Arrosi*  
Adelar Arrosi  
Prefeito

**CI1174373-E17**

**Fundo Municipal de Saúde de Lindoeste**  
E-mail: pmlsaude@lindoeste.pr.gov.br  
AV. Marechal Cândido Rondon, s/n - Telefax (45) 3237-1185

CEP 85826-000 - LINDOESTE - PARANÁ

CNPJ 09.268.800/0001-62

**TERMO DE HOMOLOGAÇÃO**

A Gestora do Fundo Municipal de Saúde de Lindoeste, Estado do Paraná, no uso de suas atribuições legais,

**RESOLVE**

Homologar o resultado da licitação, realizada na modalidade Pregão Presencial n.º 012/2017, Proc. Adm. 027/2017, Proc. Compra nº 026/2017, que tem por objeto a aquisição de materiais de consumo para manutenção geral da estrutura física de algumas salas do Hospital Municipal de acordo com as necessidades do Município. Fica declarada vencedora do processo a empresa JOCELIO ANTONIO MARTINI- CNPJ Nº 05.855.053/0001-08, com todos os itens no valor global final de R\$ 13.996,20 (treze mil novecentos e noventa e seis reais e vinte centavos), conforme registros no quadro comparativo de preços, histórico de lances e relatório de classificação da empresa vencedora, e Ata da Sessão Pública.

Prefeitura Municipal de Lindoeste - PR, em 13 de março de 2017.

*Jose Romaldo Pedro*  
Jose Romaldo Pedro  
Prefeito Municipal

**EXTRATO DE CONTRATOS**  
N.º 014/2017  
PREGÃO PRESENCIAL N.º 012/2017.

PROC. ADM. N.º 026/2017.  
CONTRATANTE: FUNDO MUNICIPAL DE SAÚDE DE LINDOESTE - PR.  
CONTRATADA: JOCELIO ANTONIO MARTINI- CNPJ nº 05.855.053/0001-08  
OBJETO: Aquisição de materiais de consumo para manutenção geral da estrutura física de algumas salas do Hospital Municipal  
VALOR: R\$ 13.996,20 (treze mil novecentos e noventa e seis reais e vinte centavos).  
VIGÊNCIA: A vigência dos contratos será de até 4 (quatro) meses e/ou até o término da entrega da quantidade licitada, contados de sua assinatura, podendo o mesmo ser prorrogado de comum acordo entre as partes, de acordo com as Leis vigentes e aplicáveis.  
DATA: Lindoeste, Estado do Paraná, em 14 de março de 2017.

**CI1174372-E17**

**CÂMARA MUNICIPAL DE MEDIANEIRA**  
ESTADO DO PARANÁ

**ATO DA PRESIDÊNCIA Nº 04, DE 14 DE MARÇO DE 2017**

Autoriza viagem e pagamento de diárias.

O PRESIDENTE DA CÂMARA MUNICIPAL DE MEDIANEIRA, Estado do Paraná, no uso das atribuições que legalmente lhes são conferidas,

**RESOLVE:**

Art. 1º AUTORIZAR os vereadores Pedro Ignácio Seffrin CPF 483.384.519-91 e Sidney França CPF 007.960.019-01, para viagem oficial à cidade de Curitiba-PR, no período de 14 a 17 de março de 2017, com a finalidade de participar do Curso "Competências Administrativas: Legislativo e Executivo", que será realizado nos dias 15, 16 e 17 de março de 2017, promovido pela empresa TG PEC Treinamento, Gestão, Pesquisa e Empreendimentos Culturais.

Art. 2º Fica autorizado o pagamento de 03 (três) diárias com pernoite, na forma que preceitua a Lei Municipal nº 494/2015, perfazendo um total de R\$ 2.365,50 (dois mil, trezentos e sessenta e cinco reais e cinquenta centavos) para cada um dos vereadores mencionados no artigo anterior, com fins de ressarcimento de despesas com hospedagem, alimentação e locomoção urbana.

Art. 3º O meio de transporte utilizado para o deslocamento será veículo oficial.

Art. 4º As despesas decorrentes da execução deste Ato da Presidência correrão por conta de dotação própria do orçamento vigente.

Art. 5º Este Ato da Presidência entra em vigor nesta data, revogadas as disposições em contrário.

Sala da Presidência da Câmara Municipal de Medianeira, 14 de março de 2017.

*SEBASTIÃO ANTONIO*  
Sebastião Antonio  
Presidente

**CI1174379-E17**

ESTADO DO PARANÁ  
**MUNICÍPIO DE SÃO MIGUEL DO IGUAÇU**

**AVISO DE LICITAÇÃO**  
PROCESSO Nº 53/2017  
PREGÃO PRESENCIAL 38/2017 - PMSMI

O Município de São Miguel do Iguaçu - PR, TORNA PÚBLICO aos interessados que em conformidade com a Lei Federal nº 8.666/93 e 10.520/02 e suas alterações posteriores, que se encontra disponível para retirada, o edital do processo administrativo nº 53/2017 na modalidade Pregão, tipo Menor Preço, objetivando REGISTRO DE PREÇOS para contratação de empresa especializada em prestação de serviços de locação de máquinas e equipamentos pesados, incluindo operador especializado, conforme anexo I do edital. A licitação será realizada no dia 28 de março de 2017, às 14:00 horas no endereço, RUA VÂNIO GHELLERE, 64, SÃO MIGUEL DO IGUAÇU-PR. O edital deverá ser retirado no site: <http://transparencia.saomiguel.pr.gov.br/0801portaltransparencia/> ou diretamente no Departamento de Licitações e Contratos, na Rua Vânio Gheller, 64, no horário comercial de 2ª a 6ª feira, mediante a apresentação de mídia removível com entrada para USB (pendrive). SÃO MIGUEL DO IGUAÇU-PR, 07 de março de 2017. Claudemiro da Costa Dutra - Prefeito Municipal.

**CI1174375-E17**

ESTADO DO PARANÁ  
**MUNICÍPIO DE SÃO MIGUEL DO IGUAÇU**

**EXTRATO DO 2º TERMO ADITIVO AO CONTRATO Nº 027/2016 - PMSMI**  
DATA DE ASSINATURA DO TERMO ADITIVO: 05 de Março de 2017.  
Referência: PREGÃO PRESENCIAL Nº 018/2016 - PMSMI.  
CONTRATANTE: MUNICÍPIO DE SÃO MIGUEL DO IGUAÇU.  
CONTRATADA: GOTA D'ÁGUA LAVANDERIA LTDA - ME CNPJ nº 16.726.660/0001-04  
DO OBJETO: Alteração contratual da cláusula décima terceira do contrato original, com vistas à prorrogação do prazo de vigência por mais 12 (doze) meses.  
FUNDAMENTAÇÃO: Artigo 57 da Lei Federal nº 8.666/93.  
FORO: Comarca de São Miguel do Iguaçu, Estado do Paraná.  
DEMAIS CLÁUSULAS: PERMANECEREM INALTERADAS

*Antônio Carlos Bominiaik*  
Antônio Carlos Bominiaik  
Prefeito Municipal

**CI1174377-E17**



**PRIMEIRO TERMO ADITIVO**  
**AO PROCESSO LICITATÓRIO Nº. 128/2016**  
**EDITAL DE PREGÃO Nº. 091/2016**

O Município de Assis Chateaubriand, Estado do Paraná, com sede e foro na Avenida Cívica, nº 99, neste Município, torna público a todos os interessados as alterações introduzidas no Edital de Pregão nº 091/2016, relativo ao Processo Licitatório nº 128/2016, NO SISTEMA DE REGISTRO DE PREÇOS, visando o registro de preços para futuras e eventuais aquisição de Caminhãs Empilháveis para atender a demanda do CMEI, com as seguintes especificações:

1 - Acolhemos a impugnação da empresa J. C. Ribeiro Brinquedos - Me, e o Observatório Social de Assis Chateaubriand, bem como a solicitação da Secretária de Educação e Cultura, onde solicita algumas alterações na descrição e valores unitários e totais dos itens 1 e 2 constante no Anexo I - Termo de Referência, itens 1 e 2 do Anexo VI - Modelo de Proposta de Preços, itens 1 e 2 do Anexo VII - Minuta da ATA de Registro de Preços, do respectivo Processo Licitatório conforme descrito abaixo:

**ONDE SE LÊ:**

ITEM	CÓDIGO	QTDE	UND	DESCRIÇÃO DO ITEM	CARACTERÍSTICA	VALOR UNITÁRIO	VALOR TOTAL
1	22472	140,00	UD	CAMINHA EMPILHÁVEL PLUS (FAIXA ETÁRIA: 1 A 3 ANOS, ATÉ 35KG), COM PÉS ARTICULÁVEIS - CONSISTE EM 2 (DUAS) CABECEIRAS E 2 (DOIS) PÉS DE APOIO ARTICULÁVEL PARA EVITAR O ENVERGAMENTO (MAIOR RESISTÊNCIA AO IMPACTO), EM MATERIAL TERMOPLÁSTICO PELO PROCESSO DE INJEÇÃO NAS CORES VIOLETA, VERDE LIMÃO, LARANJA OU VERDE BANDEIRA. OS PÉS SEGUEM O MESMO DESING DAS CABECEIRAS E ESTÃO LOCALIZADOS	...SISTEMA DE ENCAIXE EMPILHÁVEL, COM ESPAÇO DE 5CM ENTRE UMA TELA E OUTRA, TELA VAZADA COM SISTEMA DE VENTILAÇÃO, ANTITRANSPIRANTE E LAVÁVEL, CONFECCIONADA EM TECIDO 100% POLIÉSTER EMPASTADO COM PVC. SISTEMA DE FIXAÇÃO ENTRE CABECEIRA/TELA ATRAVÉS DE PRESILHA E PARAFUSOS PARA PLÁSTICO FLANGEADO RI ZINCADO BRANCO	566,63	79.328,20

				NA PARTE CENTRAL COM FUNCIONAMENTO EM ÂNGULO DE 90º(NOVENTA) GRAUS, CABECEIRAS E PÉS DOTADOS DE ASSENTOS DE BORRACHA, SENDO 4 (QUATRO) PARA CADA CABECEIRA E 2(DOIS) EM CADA PÉ, OU SEJA, UM TOTAL DE 12(DOZE), 2(DOIS) TUBOS OBLONGOS 16X30 EM AÇO, ESPESURA DE 1,90MM CADA...	MEDINDO CADA 3,5X12MM, SENDO UM TOTAL DE 30(TRINTA) NESTA MEDIDA, 15(QUINZE) PARAFUSOS PARA CADA PRESILHA. SISTEMA DE FIXAÇÃO ENTRE CABECEIRA/TUBO, ATRAVÉS DE PARAFUSOS PARA PLÁSTICO FLANGEADO RI ZINCADO BRANCO, MEDINDO CADA 4,0 X 14MM, SENDO UM TOTAL DE 8 NESTA MEDIDA, 4 PARAFUSOS PARA CADA TUBO. SISTEMA DE FIXAÇÃO ENTRE PÉ DE APOIO/TUBO, ATRAVÉS DE SUPORTE FIXO, TRAVA E PARAFUSOS PARA PLÁSTICO FLANGEADO RI ZINCADO BRANCO, MEDINDO CADA 4,00 X14MM, SENDO UM TOTAL DE 4, 2 PARAFUSOS PARA CADA TUBO. DIMENSÕES: 100,5X64X28MM. A CAMINHA EMPILHÁVEL É COMPOSTA POR MÓDULOS, ESTE SISTEMA PERMITE QUE TODOS OS SEUS COMPONENTES SEJAM REPOSTOS. APRESENTAR JUNTO COM OS DOCUMENTOS DE HABILITAÇÃO: - RELATÓRIO DE ENSAIO EMITIDO POR LABORATÓRIO ACREDITADO PELO INMETRO.		
--	--	--	--	---	---	--	--

				ATESTANDO A RESISTÊNCIA AO IMPACTO IZOD DA RESINA PLÁSTICA NO PP SENDO A RESISTÊNCIA AO IMPACTO MAIOR QUE 100J/M EM NOME DA MARCA INDICADA NA PROPOSTA.	FAIXA ETÁRIA: 1 A 3 ANOS, ATÉ 35KG. COMPRIMENTO: 1,25M, LARGURA 59 CM E ALTURA 12 CM. GARANTIA DE 24 MESES CONTRA DEFEITO DE FABRICAÇÃO		
--	--	--	--	---	---	--	--

2	22473	60,00	UD	CAMINHA EMPILHÁVEL MASTER FAIXA ETÁRIA: 2 A 5 ANOS, ATÉ 55KG) COM PÉS ARTICULÁVEIS ( 6 PÉS ) CONSISTE EM 2(DUAS) CABECEIRAS E 2(DOIS) PÉS DE APOIO ARTICULÁVEL PARA EVITAR O ENVERGAMENTO (MAIOR RESISTÊNCIA AO IMPACTO), EM MATERIAL TERMOPLÁSTICO PELO PROCESSO DE INJEÇÃO NAS CORES VIOLETA, VERDE LIMÃO, LARANJA OU VERDE BANDEIRA OS PÉS SEGUEM O MESMO DESING DAS CABECEIRAS E ESTÃO LOCALIZADOS NA PARTE CENTRAL COM FUNCIONAMENTO EM ÂNGULO DE 90º(NOVENTA) GRAUS, CABECEIRAS E PÉS DOTADOS DE ASSENTOS DE	...SISTEMA DE ENCAIXE EMPILHÁVEL, COM ESPAÇO DE 5 CM ENTRE UMA TELA E OUTRA, TELA VAZADA COM SISTEMA DE VENTILAÇÃO, ANTITRANSPIRANTE E LAVÁVEL, CONFECCIONADA EM TECIDO 100% POLIÉSTER EMPASTADO COM PVC. SISTEMA DE FIXAÇÃO ENTRE CABECEIRA/TELA ATRAVÉS DE PRESILHA E PARAFUSOS PARA PLÁSTICO FLANGEADO RI ZINCADO BRANCO, MEDINDO CADA 3,5X12MM, SENDO UM TOTAL DE 30(TRINTA) NESTA MEDIDA, 15(QUINZE) PARAFUSOS PARA CADA PRESILHA. SISTEMA DE FIXAÇÃO ENTRE	614,99	36.899,40
---	-------	-------	----	--	--	--------	-----------

				BORRACHA, SENDO 4 (QUATRO) PARA CADA CABECEIRA E 2(DOIS) EM CADA PÉ, OU SEJA, UM TOTAL DE 12(DOZE), 2(DOIS) TUBOS OBLONGOS 16X30 EM AÇO, ESPESURA DE 1,90MM CADA...	CABECEIRA/TUBO, ATRAVÉS DE PARAFUSOS PARA PLÁSTICO FLANGEADO RI ZINCADO BRANCO, MEDINDO CADA 4,0 X 14MM, SENDO UM TOTAL DE 8 NESTA MEDIDA, 4 PARAFUSOS PARA CADA TUBO. SISTEMA DE FIXAÇÃO ENTRE PÉ DE APOIO/TUBO, ATRAVÉS DE SUPORTE FIXO, TRAVA E PARAFUSOS PARA PLÁSTICO FLANGEADO RI ZINCADO BRANCO, MEDINDO CADA 4,00 X14MM, SENDO UM		
--	--	--	--	---	---	--	--

				ZINCADO BRANCO, MEDINDO CADA 4,00 X14MM, SENDO UM TOTAL DE 4, 2 PARAFUSOS PARA CADA TUBO. DIMENSÕES: 100,5X64X28MM. A CAMINHA EMPILHÁVEL É COMPOSTA POR MÓDULOS, ESTE SISTEMA PERMITE QUE TODOS OS SEUS COMPONENTES SEJAM REPOSTOS. APRESENTAR JUNTO COM OS DOCUMENTOS DE HABILITAÇÃO: RELATÓRIO DE ENSAIO EMITIDO POR LABORATÓRIO ACREDITADO PELO INMETRO, ATESTANDO A RESISTÊNCIA AO IMPACTO IZOD DA RESINA PLÁSTICA NO PP SENDO A RESISTÊNCIA AO IMPACTO MAIOR QUE 135J/M, EM NOME DA MARCA INDICADA			
--	--	--	--	---	--	--	--

				NA PROPOSTA.			
				FAIXA ETÁRIA: 2 A 5 ANOS, ATÉ 55KG. COMPRIMENTO: 1,45M, LARGURA 59 CM E ALTURA 12CM. GARANTIA DE 24 MESES CONTRA DEFEITO DE FABRICAÇÃO.			
<b>TOTAL RS .....</b>							<b>116.227,60</b>

**LEIA-SE:**

ITEM	CÓDIGO	QTDE	UND	DESCRIÇÃO DO ITEM	CARACTERÍSTICA	VALOR MAXIMO UNITARIO	VALOR MAXIMO TOTAL
1	22472	140,00	UD	CAMINHA EMPILHÁVEL (FAIXA ETÁRIA): 1 A 3 ANOS, COM PÉS ARTICULÁVEIS - CONSISTE EM 2 (DUAS) CABECEIRAS E 2 (DOIS) PÉS DE APOIO ARTICULÁVEL PARA EVITAR O ENVERGAMENTO (MAIOR RESISTÊNCIA AO IMPACTO), EM MATERIAL TERMOPLÁSTICO PELO PROCESSO DE INJEÇÃO. OS PÉS SEGUEM O MESMO DESING DAS CABECEIRAS E ESTÃO LOCALIZADOS NA PARTE CENTRAL COM FUNCIONAMENTO EM ÂNGULO DE 90º(NOVENTA) GRAUS, CABECEIRAS E PÉS DOTADOS DE ASSENTOS DE BORRACHA, SENDO APROXIMADAMENTE 4 (QUATRO) PARA CADA CABECEIRA E 2(DOIS) EM CADA PÉ, OU SEJA, UM TOTAL DE 12(DOZE), 2(DOIS) TUBOS OBLONGOS MEDINDO		261,00	36.540,00

				APROXIMADAMENTE 16X30 EM AÇO, ESPESURA DE 1,90MM CADA. SISTEMA DE ENCAIXE EMPILHÁVEL, COM ESPAÇO APROXIMADAMENTE DE 5CM ENTRE UMA TELA E OUTRA, TELA VAZADA COM SISTEMA DE VENTILAÇÃO, ANTITRANSPIRANTE E LAVÁVEL, CONFECCIONADA EM TECIDO 100% POLIÉSTER EMPASTADO COM PVC. SISTEMA DE FIXAÇÃO ENTRE CABECEIRA/TELA ATRAVÉS DE PRESILHA E PARAFUSOS PARA PLÁSTICO FLANGEADO RI ZINCADO BRANCO MEDINDO APROXIMADAMENTE CADA 3,5X12MM, SENDO UM TOTAL DE 30(TRINTA) NESTA MEDIDA, 15(QUINZE) PARAFUSOS APROXIMADAMENTE PARA CADA PRESILHA. SISTEMA DE FIXAÇÃO ENTRE CABECEIRA/TUBO, ATRAVÉS DE PARAFUSOS PARA PLÁSTICO FLANGEADO RI ZINCADO BRANCO, MEDINDO APROXIMADAMENTE 4,0 X 14MM, SENDO UM TOTAL DE 8 NESTA MEDIDA, 4 PARAFUSOS PARA CADA TUBO.			
--	--	--	--	--	--	--	--

				DIMENSÕES APROXIMADAMENTE : 100,5X64X28MM. A CAMINHA EMPILHÁVEL É COMPOSTA POR MÓDULOS, ESTE SISTEMA PERMITE QUE TODOS OS SEUS COMPONENTES SEJAM REPOSTOS. APRESENTAR JUNTO COM OS DOCUMENTOS DE HABILITAÇÃO: RELATÓRIO DE ENSAIO EMITIDO POR LABORATÓRIO ACREDITADO PELO INMETRO, ATESTANDO A RESISTÊNCIA AO IMPACTO IZOD DA RESINA PLÁSTICA NO PP SENDO A RESISTÊNCIA AO IMPACTO MAIOR QUE 100J/M EM NOME DA MARCA INDICADA NA PROPOSTA. FAIXA ETÁRIA: 1 A 3 ANOS, ATÉ 35KG. TENDO AS DIMENSÕES NO MÍNIMO 1,25x59x12. COMPRIMENTO: 1,25M, LARGURA 59 CM E ALTURA 12 CM. GARANTIA DE 24 MESES CONTRA DEFEITO DE FABRICAÇÃO			
--	--	--	--	---	--	--	--

				CAMINHA EMPILHÁVEL (FAIXA ETÁRIA): 2 A 5 ANOS, ATÉ 55KG COM PÉS ARTICULÁVEIS ( 6 PÉS ) CONSISTE EM 2(DUAS) CABECEIRAS E 2(DOIS) PÉS DE APOIO ARTICULÁVEL PARA EVITAR O ENVERGAMENTO (MAIOR RESISTÊNCIA AO IMPACTO), EM MATERIAL TERMOPLÁSTICO PELO PROCESSO DE INJEÇÃO. OS PÉS SEGUEM O MESMO DESING DAS CABECEIRAS E ESTÃO LOCALIZADOS NA PARTE CENTRAL COM			
2	22473	60,00	UD				293,34 17.600,40

				FUNCIONAMENTO EM ÂNGULO DE 90º(NOVENTA) GRAUS, CABECEIRAS E PÉS DOTADOS DE ASSENTOS DE BORRACHA, SENDO APROXIMADAMENTE 4 (QUATRO) PARA CADA CABECEIRA E 2(DOIS) EM CADA PÉ, OU SEJA, UM TOTAL DE 12(DOZE), 2(DOIS) TUBOS OBLONGOS 16X30 EM AÇO, ESPESURA DE 1,90MM CADA. SISTEMA DE ENCAIXE EMPILHÁVEL, COM ESPAÇO DE APROXIMADAMENTE 5 CM ENTRE UMA TELA E OUTRA, TELA VAZADA COM SISTEMA DE VENTILAÇÃO, ANTITRANSPIRANTE E LAVÁVEL, CONFECCIONADA EM TECIDO 100% POLIÉSTER EMPASTADO COM PVC. SISTEMA DE FIXAÇÃO ENTRE CABECEIRA/TELA ATRAVÉS DE PRESILHA E PARAFUSOS PARA PLÁSTICO FLANGEADO RI ZINCADO BRANCO MEDINDO APROXIMADAMENTE CADA 3,5X12MM, SENDO UM TOTAL DE 30(TRINTA) NESTA MEDIDA, 15(QUINZE) PARAFUSOS APROXIMADAMENTE PARA CADA PRESILHA. SISTEMA DE FIXAÇÃO ENTRE CABECEIRA/TUBO, ATRAVÉS DE PARAFUSOS PARA PLÁSTICO FLANGEADO RI ZINCADO BRANCO, MEDINDO APROXIMADAMENTE CADA 4,0 X 14MM, SENDO UM TOTAL DE 8 NESTA MEDIDA, 4 PARAFUSOS PARA CADA TUBO. SISTEMA DE FIXAÇÃO ENTRE PÉ DE			
--	--	--	--	---	--	--	--

				APOIO/TUBO, ATRAVÉS DE SUPORTE FIXO, TRAVA E PARAFUSOS PARA PLÁSTICO FLANGEADO RI ZINCADO BRANCO, MEDINDO APROXIMADAMENTE 4,00 X 14MM, SENDO UM TOTAL DE 4, 2 PARAFUSOS PARA CADA TUBO. DIMENSÕES APROXIMADAMENTE: 100,5X64X28MM. A CAMINHA EMPILHÁVEL É COMPOSTA POR MÓDULOS, ESTE SISTEMA PERMITE QUE TODOS OS SEUS COMPONENTES SEJAM REPOSTOS. APRESENTAR JUNTO COM OS DOCUMENTOS DE HABILITAÇÃO: RELATÓRIO DE ENSAIO EMITIDO POR LABORATÓRIO ACREDITADO PELO INMETRO, ATESTANDO A RESISTÊNCIA AO IMPACTO IZOD DA RESINA PLÁSTICA NO PP SENDO A RESISTÊNCIA AO IMPACTO MAIOR QUE 135J/M, EM NOME DA MARCA INDICADA NA PROPOSTA. FAIXA ETÁRIA: 2 A 5 ANOS, ATÉ 55KG. TENDO AS DIMENSÕES NO MÍNIMO 1,45x59x12. COMPRIMENTO: 1,45M, LARGURA 59 CM E ALTURA 12CM. GARANTIA DE 24 MESES CONTRA DEFEITO DE FABRICAÇÃO.			
<b>TOTAL RS .....</b>							<b>54.140,40</b>

2 - Em virtude das alterações ocorridas no referido Edital, fica prorrogada a data da abertura do certame do Pregão nº 091/2016, passando a ser a seguinte:

DATA: 18 de abril de 2017.  
 PROTOCOLO: 08:30 (oito horas e trinta minutos)

ABERTURA: 09:00 (nove horas)

3 - Continuam em vigor as demais cláusulas e exigências do Edital de Pregão nº 091/2016.

4 - Este termo aditivo passa a vigorar na data de sua publicação.

Os esclarecimentos bem com as demais informações, serão prestadas pela Prefeitura Municipal de Assis Chateaubriand, através do Departamento de Compras, no horário normal de expediente ou pelo telefone N.º 0XX-44-3528-8420, ou ainda, dos avisos e comunicações que se fizerem pela imprensa.

Assis Chateaubriand, 14 de março de 2017.

Adeide Balieiro de Paula Souza  
 Gerente de Compras e Licitações  
**C1174390-E17**



**RESOLUÇÃO 07/2017**

**SÚMULA:** Aprova o Plano de Ação do Cofinanciamento Estadual para o Serviço de Proteção e Atendimento Especializado a Famílias e Indivíduos (PAEFI/PPAS III).

O Presidente do Conselho Municipal de Assistência Social (CMAS), no uso de suas atribuições legais, em especial no disposto na Lei Municipal nº 375 de 14 de maio de 2010, considerando a Deliberação Plenária realizada em 14 de março de dois mil e dezessete,

**RESOLVE:**

Art. 1º - Aprovar o Plano de Ação do Cofinanciamento Estadual para a execução do Serviço de Proteção e Atendimento Especializado a Famílias e Indivíduos (PAEFI/PPAS III), para o ano de 2017.

Art. 2º Esta Resolução entra em vigor na data de sua publicação.

Art. 3º Revogam-se as disposições em contrário.

Braganey, 14 de março de 2017.

José Borges  
 Presidente do Conselho de Assistência Social  
 Município de Braganey/Paraná  
**C1174368-E17**



**CONSELHO MUNICIPAL DE ASSISTÊNCIA SOCIAL BRAGANEY/PARANÁ**  
Avenida Arthur Pereira nº 860 Centro CEP: 85430-000  
Fone: (45) 3245-1299  
E-mail: socialbraganey@hotmail.com

**RESOLUÇÃO 06/2017**

**SÚMULA:** Aprova a Prestação de Contas do Repasse de Recursos Fundo a Fundo do Piso Paranaense de Assistência Social III e Fundo Nacional de Assistência Social (CREAS Regionalizado), no período de julho a dezembro de 2016.

O Presidente do Conselho Municipal de Assistência Social (CMAS), no uso de suas atribuições legais, em especial no disposto na Lei Municipal nº 375 de 14 de maio de 2010, considerando a Deliberação Plenária realizada em 14 de março de dois mil e dezessete,

**RESOLVE:**

Art. 1º - Aprovar a Prestação de Contas Fundo a Fundo, do Cofinanciamento do Regionalizado, repassados através do Fundo Municipal de Assistência Social referente ao período de julho a dezembro do ano de 2016.

Art. 2º - Esta Resolução entra em vigor na data de sua publicação.

Art. 3º - Revogam-se as disposições em contrário.

Braganey, 14 de março de 2017.

José Borges  
Presidente do Conselho de Assistência Social  
Município de Braganey/Paraná  
**C11174369-E17**

**Município de Lindoeste**  
E-mail: licitacao@lindoeste.pr.gov.br  
Av. Marechal Cândido Rondon, s/n - Telefax (45) 3237-8000

CEP 85826-000 - LINDOESTE - PARANÁ  
CNPJ 80.881.915/0001-92

**TERMO DE REVOGAÇÃO**

Tendo em vista os motivos expostos pelo Pregoeiro Municipal e pelo Parecer Jurídico, para o qual se justifica a adequação do Edital para a contratação de empresa para Prestação de Serviços de Fornecimento de Link de Internet de alta velocidade para as Secretarias e departamentos públicos do Município de Lindoeste, conforme justificativa emitida, pelo Departamento de Licitação, DETERMINO A REVOGAÇÃO do processo licitatório nº 029/2017, na modalidade de Pregão Presencial nº. 014/2017, aplicando-se subsidiariamente os preceitos legais da lei 8.666/93.

Sendo o que se apresenta para o momento, subscrevo.

Lindoeste/PR, 14 de março de 2017.

Atenciosamente,

JOSE ROMUALDO PEDRO  
Prefeito Municipal  
**C11174371-E17**

**MUNICÍPIO DE CAPITÃO LEÔNIDAS MARQUES - PR**

**TERMO DE INEXIGIBILIDADE DE LICITAÇÃO N.º 015/2017.**

Ref: Edital de Credenciamento n.º 001/2017.

Declaro inexigível a licitação, no valor de até R\$ 6.400,00 (seis mil e quatrocentos reais), com fundamento no art. 25, da Lei n.º 8666/93, a favor de **EDUARDA BATISTA SILVA** residente na Rua Tranquilo Nom, 642, Casa 457, Bairro Parque Verde, Município de Cascavel, Estado do Paraná, inscrita no CPF sob n.º 075.004.489-61 e RG sob n.º 10.540.299-6-SSP/PR, para a prestação de serviços como instrutora em "Oficina de Yôga - Infância Zen", junto ao Contra Turno Social "Espaço Crescer", com carga horária de 08 (oito) horas semanais - Lote 012, por um período de 05 (cinco) meses, segundo orientação da Secretaria de Assistência Social.

Publica-se:  
Capitão Leônidas Marques - Pr, 15 de março de 2017.  
Claudio Miros Quadri  
Prefeito Municipal

**EXTRATO DE CONTRATO N.º 072/2017.**

REF: TERMO DE INEXIGIBILIDADE N.º 015/2017.

PROCEDIMENTO SUBSEQUENTE AO EDITAL DE CREDENCIAMENTO N.º 001/2017.

CONTRATANTE: MUNICÍPIO DE CAPITÃO LEÔNIDAS MARQUES-PR.

CONTRATADA: EDUARDA BATISTA SILVA.

OBJETO: O objeto do presente contrato é a prestação de serviço como instrutora em "Oficina de Yôga - Infância Zen", com carga horária de 08 (oito) horas semanais - Lote 012, por um período de 05 (cinco) meses, segundo orientação da Secretaria de Assistência Social.

VALOR: R\$ 6.400,00 (seis mil e quatrocentos reais).

VIGÊNCIA: Durante o exercício corrente, com início a partir da assinatura deste Termo.

**DOTAÇÃO:**

11.02	08	244	0036	2145	5020	3.390.36.00.00	3.390.36.06.00
12.01	08	243	0034	6154	5310	3.390.36.00.00	3.390.36.06.00

Capitão Leônidas Marques, Estado do Paraná, 15 de março de 2017.

Claudio Miros Quadri  
Prefeito Municipal  
**C11174374- E17**

**Município de Catanduvas**  
CNPJ nº 76.208.042/0001-03  
De mãos dadas com o povo  
Geleto 2017/2020

**DECRETO Nº 34/2017**

**SÚMULA:** Concede aposentadoria a Servidor Municipal e dá outras providências.

O Prefeito do Município de Catanduvas, Estado do Paraná, Moises Aparecido de Souza, no uso de suas atribuições legais, e em conformidade com a Lei Municipal nº 18/2001 e artigo 3º da Emenda Constitucional nº 47/2015,

**RESOLVE**

Art. 1º - Conceder ao servidor **PEDRO CASEMIRO BERNALDE**, RG nº 2.232.667-8 SSP/PR, Operador de Máquinas, matrícula nº 1856, aposentadoria por tempo de três reais e cinquenta e um centavos (e um centavo) com garantia de recebimento de um salário mínimo nacional vigente, respeitando o piso salarial mínimo do Município de Catanduvas/PR.

Art. 2º - Este decreto entra em vigor na data de sua publicação, revogadas as disposições em contrário.

Gabinete do Prefeito, Catanduvas/PR, em 09 de março de 2017.

MOISES APARECIDO DE SOUZA  
Prefeito  
**C11174376-E17**

**CÂMARA MUNICIPAL DE MEDIANEIRA**  
ESTADO DO PARANÁ  
Av. José Callegari, 300, Bairro Ipê CEP 85884-000  
Fone/Fax (045)3264-2475  
e-mail: camara@medianeira.com.br

**EXTRATO DE TERMO ADITIVO**

Nº do Termo Aditivo: Primeiro Termo Aditivo  
Nº do Contrato: 01/2016  
Nº do Processo Licitatório: 01/2016  
Modalidade: Inexigibilidade  
Contratante: Câmara Municipal de Medianeira  
Contratada: Governança Brasil S/A Tecnologia e Gestão em Serviços  
Objeto do Contrato: Manutenção dos softwares, incluindo atualizações mensais, atendimento e suporte técnico  
Data do Termo Aditivo: 06/03/2017  
Objeto do aditamento: Prorrogação do prazo de vigência do Contrato até a data de 06.03.2018  
Assinaturas: Sebastião Antonio e Elisson Adriano Zeilmann (por Procuração em nome do Diretor Estadual Silvio Luis Strozzi)  
**C11174380-E17**

**Município de Lindoeste**  
E-mail: pm@lindoeste.pr.gov.br  
Av. Marechal Cândido Rondon, s/n - Telefax (45)3237-8000  
CEP 85826-000 - LINDOESTE

CNPJ 80.881.915/0001-92

**EXTRATO DE CONTRATO Nº 024/2017**  
**PSS (Processo Seletivo Simplificado)**

**PARTES:** Município de Lindoeste- Paraná e **ROSILEI TERESINHA VIEIRA**

**OBJETO:** A Empregada é contratada para trabalhar no cargo de Professor Regente e Auxiliar de Sala de Aula, sob a orientação do Empregador e lotado na Secretaria Municipal de Educação.

**PRazo de validade:** De 13/03/2017 a 20/12/2017.

**VALOR MENSAL:** R\$ 2.298,80 (dois mil duzentos e noventa e oito reais e oitenta centavos)

**LEGALIDADE:** Processo Seletivo Simplificado- PSS, visando compor Cadastro de Reserva para contratações temporárias para o cargo de Professor Regente e Auxiliar de Sala de Aula - Edital nº 001/2017.

Lindoeste, PR em 13 de Março de 2017

JOSE ROMUALDO PEDRO  
Prefeito Municipal  
**C11174378-E17**

**Município de Lindoeste**  
E-mail: licitacao@lindoeste.pr.gov.br  
Av. Marechal Cândido Rondon, s/n - Telefax (45) 3237-8000

CEP 85826-000 - LINDOESTE - PARANÁ  
CNPJ 80.881.915/0001-92

**EXTRATO DE CONTRATO Nº 025/2017**  
**PSS (Processo Seletivo Simplificado)**

**PARTES:** Município de Lindoeste- Paraná e **ROSEMEIRE DA CRUZ MASCARENHAS FREIRE**

**OBJETO:** A Empregada é contratada para trabalhar no cargo de Professor Regente e Auxiliar de Sala de Aula, sob a orientação do Empregador e lotado na Secretaria Municipal de Educação.

**PRazo de validade:** De 13/03/2017 a 20/12/2017.

**VALOR MENSAL:** R\$ 2.298,80 (dois mil duzentos e noventa e oito reais e oitenta centavos)

**LEGALIDADE:** Processo Seletivo Simplificado- PSS, visando compor Cadastro de Reserva para contratações temporárias para o cargo de Professor Regente e Auxiliar de Sala de Aula - Edital nº 001/2017.

Lindoeste, PR em 13 de Março de 2017

JOSE ROMUALDO PEDRO  
Prefeito Municipal  
**C11174378-E17**

**Município de Campo Bonito**  
Adminstrando com o povo

**PROCESSO Nº 19/2017**  
**LICITAÇÃO MODALIDADE PREGÃO Nº 31/2017**  
**ADJUDICAÇÃO**

Em conformidade com o inciso IV do art. 3º e inciso XX, art. 4º da Lei Ordinária nº 10.520/2002, adjudico o procedimento licitatório em epígrafe em favor da empresa:

**RICARDO ZENATTI E CIA LTDA, CNPJ 09.395.956/0001-04, COM O VALOR TOTAL DE R\$ 19.000,00 (dezenove mil reais).**

Campo Bonito, 08 de Março de 2017.

JOSÉ DA CUNHA - PREGOEIRO

José da Cunha  
Pregoeiro

**PROCESSO Nº 31/2017**  
**LICITAÇÃO MODALIDADE PREGÃO Nº 19/2017**  
**AVISO DE HOMOLOGAÇÃO**

Fica homologado o julgamento proferido pela Comissão de Licitação, sobre o Processo de Licitação nº 05/2017, que tem por objetivo a AQUISIÇÃO DE GEOMEMBRANA DE POLIETILENO DE ALTA DENSIDADE (PEAD), LISA, COM ESPESURA MÍNIMA DE 0,80 MM, PRODUZIDA EM ALTO PESO MOLECULAR, A SER UTILIZADA NO ATERRO SANITÁRIO MUNICIPAL, EXCLUSIVO PARA MICRO E PEQUENAS EMPRESAS, conforme Mapa Comparativo de Preços em Anexo ao Processo, a favor da seguinte empresa:

**RICARDO ZENATTI E CIA LTDA, CNPJ 09.395.956/0001-04, COM O VALOR TOTAL DE R\$ 19.000,00 (dezenove mil reais).**

Campo Bonito, 08 de Março de 2017.

Antonio Capobianca  
Prefeito Municipal  
**C11174382-E17**

**Município de São Miguel do Iguaçu**

**AVISO DE LICITAÇÃO**  
PROCESSO Nº 80/2017  
**PREGÃO PRESENCIAL 43/2017 - PMSMI**

O Município de São Miguel do Iguaçu - Pr, TORNA PÚBLICO aos interessados que em conformidade com a Lei Federal nº 8.666/93 e 10.520/02 e suas alterações posteriores, que se encontra disponível para retirada, o edital do processo administrativo nº 58/2017 na modalidade Pregão, tipo Menor Preço, objetivando a aquisição de Cestas Básicas de alimentos, conforme anexo I do edital. A licitação será realizada no dia 31 de março de 2017, às 09:00 horas no endereço, RUA VANIO GHELLERE, 64, SÃO MIGUEL DO IGUAÇU-PR. O edital deverá ser retirado no site <http://transparencia.sasmiguel.pr.gov.br:8081/portaltransparencia/> ou diretamente no Departamento de Licitação e Contratos, na Rua Válio Gheller, 64, no horário comercial de 2ª a 6ª feira, mediante a apresentação de mídia removível com entrada para USB (pendrive), SÃO MIGUEL DO IGUAÇU-PR, 14 de março de 2017. Claudio Miros da Costa Dutra - Prefeito Municipal.

**C11174381-E17**

**Município de São Miguel do Iguaçu**

**AVISO DE LICITAÇÃO**  
PROCESSO Nº 80/2017  
**PREGÃO PRESENCIAL 43/2017 - PMSMI**

O Município de São Miguel do Iguaçu - Pr, TORNA PÚBLICO aos interessados que em conformidade com a Lei Federal nº 8.666/93 e 10.520/02 e suas alterações posteriores, que se encontra disponível para retirada, o edital do processo administrativo nº 58/2017 na modalidade Pregão, tipo Menor Preço, objetivando a aquisição de Cestas Básicas de alimentos, conforme anexo I do edital. A licitação será realizada no dia 31 de março de 2017, às 09:00 horas no endereço, RUA VANIO GHELLERE, 64, SÃO MIGUEL DO IGUAÇU-PR. O edital deverá ser retirado no site <http://transparencia.sasmiguel.pr.gov.br:8081/portaltransparencia/> ou diretamente no Departamento de Licitação e Contratos, na Rua Válio Gheller, 64, no horário comercial de 2ª a 6ª feira, mediante a apresentação de mídia removível com entrada para USB (pendrive), SÃO MIGUEL DO IGUAÇU-PR, 14 de março de 2017. Claudio Miros da Costa Dutra - Prefeito Municipal.

**C11174381-E17**

**ESTADO DO PARANÁ**  
**MUNICÍPIO DE SÃO MIGUEL DO IGUAÇU**

**TERMO DE ADJUDICAÇÃO DE PROCESSO LICITATÓRIO**

Anderson Luis Fernandes, Pregoeiro designado pela Portaria 31/2017, de 26 de Janeiro de 2017 no uso da prerrogativa contida no Inciso XX do Artigo 4º da Lei Federal nº 10.520, data de 17 de julho de 2002; Considerando a declaração ao(s) proponente(s) inexistência de interposição de recursos por parte dos proponentes, resolve ADJUDICAR a presente Licitação nestes termos:

a) Processo Nº 24/2017  
b) Licitação Nº 22/2017  
c) Modalidade Pregão  
d) Data Adjudicação 15/03/2017  
e) Objeto da Licitação CONTRATAÇÃO EXCLUSIVA DE ME-EPP - Aquisição de peças de reposição novas para o equipamento tipo Rebritorador de Rochas.

**Fornecedor: PORTOMAQ COMÉRCIO DE MÁQUINAS RODOVIÁRIAS LTDA EPP**  
CNPJ: 18.456.781/0001-99

Item	Descrição	Quant.	Valor Unit.	Valor Total
1	MANDIBULA FIXA 31 DENTES PARA REBRITADOR 90X26	1	R\$ 3.466,66	R\$ 3.466,66
2	MANDIBULA MÓVEL 30 DENTES PARA REBRITADOR 90X26	1	R\$ 4.065,33	R\$ 4.065,33
				<b>Valor Total - R\$ 7.531,99</b>

SÃO MIGUEL DO IGUAÇU, 15 de Março de 2017. Anderson Luis Fernandes - Pregoeiro  
**C11174391-E17**

**CÂMARA MUNICIPAL DE CÉU AZUL**  
Estado do Paraná  
Av. Nilo Umberto Deitos n.º 1457 - Centro - CEP 85840-000  
Fone: (045) 3266-1272 / Fax (045) 3266-1272 // CNPJ: 00.371.279/0001-10

**EXTRATO DE CONTRATO**

**DISPENSA DE LICITAÇÃO POR INEXIGIBILIDADE N.º 002/2017 - art. 25, c/c inciso II, art. 24, da Lei nº 8.666/93**

**CONTRATANTE:** CÂMARA MUNICIPAL DE CÉU AZUL - PARANÁ  
**CONTRATADO:** RADIO UNIÃO DE CÉU AZUL LTDA  
**OBJETO:** Contratação de Emissora de Rádio para divulgação de atos da Câmara Municipal de Céu Azul.  
**PRazo de vigência:** 07/03/2017 a 06/03/2018  
**VALOR:** R\$ 7.980,00 (sete mil, novecentos e oitenta reais).  
**PAGAMENTO:** Será efetuado mensalmente o valor de R\$ 665,00 (seiscentos e sessenta e cinco reais)  
**DATA:** 07 de março de 2017.  
**ASSINATURA:** ELIAZAR JOSÉ BRIZOLLA e EDI CARLOS COLLEONI  
**C11174389-E17**

**MUNICÍPIO DE CAPITÃO LEÔNIDAS MARQUES - PR**

**TERMO DE INEXIGIBILIDADE DE LICITAÇÃO N.º 018/2017.**

Ref: Edital de Credenciamento n.º 001/2017.

Declaro inexigível a licitação, no valor de até R\$ 6.400,00 (seis mil e quatrocentos reais), com fundamento no art. 25, da Lei n.º 8666/93, a favor de **MARIA APARECIDA SÁVELA DA SILVA**, residente na Rua Capivari, 150, Município de Capitão Leônidas Marques, Estado do Paraná, inscrita no CPF sob n.º 026.063.369-09 e RG sob n.º 4.380.262-3-SSP/PR, para a prestação de serviços como instrutora em "Oficina de Contação de Histórias", junto ao Contra Turno Social "Espaço Crescer", com carga horária de 08 (oito) horas semanais - Lote 016, por um período de 10 (dez) meses, segundo orientação da Secretaria de Assistência Social.

Publica-se:  
Capitão Leônidas Marques - Pr, 15 de março de 2017.  
Claudio Miros Quadri  
Prefeito Municipal

**EXTRATO DE CONTRATO N.º 075/2017.**

REF: TERMO DE INEXIGIBILIDADE N.º 018/2017.

PROCEDIMENTO SUBSEQUENTE AO EDITAL DE CREDENCIAMENTO N.º 001/2017.

CONTRATANTE: MUNICÍPIO DE CAPITÃO LEÔNIDAS MARQUES-PR.

CONTRATADA: MARIA APARECIDA SÁVELA DA SILVA.

OBJETO: O objeto do presente contrato é a prestação de serviços como instrutora em "Oficina de Contação de Histórias", junto ao Contra Turno Social "Espaço Crescer", com carga horária de 08 (oito) horas semanais - Lote 016, por um período de 10 (dez) meses, segundo orientação da Secretaria de Assistência Social.

VALOR: R\$ 6.400,00 (seis mil e quatrocentos reais).

VIGÊNCIA: Por até 12 (doze) meses, com início a partir da assinatura deste Termo.

**DOTAÇÃO:**

11.02	08	244	0036	2145	5020	3.390.36.00.00	3.390.36.06.00
11.02	08	244	0036	2151	5140	3.390.36.00.00	3.390.36.06.00

Capitão Leônidas Marques, Estado do Paraná, 15 de março de 2017.

Claudio Miros Quadri  
Prefeito Municipal  
**C11174388-E17**

**MUNICÍPIO DE CAPITÃO LEÔNIDAS MARQUES - PR**

**TERMO DE INEXIGIBILIDADE DE LICITAÇÃO N.º 017/2017.**

Ref: Edital de Credenciamento n.º 001/2017.

Declaro inexigível a licitação, no valor de até R\$ 16.000,00 (dezesseis mil reais), com fundamento no art. 25, da Lei n.º 8666/93, a favor de **KARINE COCO**, residente na Linha Três Passos, Município de Capitão Leônidas Marques, Estado do Paraná, inscrito no CPF sob n.º 066.383.719-75 e RG sob n.º 9.585.847-3-SSP/PR, para a prestação de serviços como instrutora em "Desenho e Expressões Gráficas", junto ao Contra Turno Social "Espaço Crescer", com carga horária de 16 (dezesseis) horas semanais - Lote 017, por um período de 10 (dez) meses, segundo orientação da Secretaria de Assistência Social.

Publica-se:  
Capitão Leônidas Marques - Pr, 15 de março de 2017.  
Claudio Miros Quadri  
Prefeito Municipal

**EXTRATO DE CONTRATO N.º 074/2017.**

REF: TERMO DE INEXIGIBILIDADE N.º 017/2017.

PROCEDIMENTO SUBSEQUENTE AO EDITAL DE CREDENCIAMENTO N.º 001/2017.

CONTRATANTE: MUNICÍPIO DE CAPITÃO LEÔNIDAS MARQUES-PR.

CONTRATADA: KARINE COCO.

OBJETO: O objeto do presente contrato é a prestação de serviços como instrutora em "Desenho e Expressões Gráficas", junto ao Contra Turno Social "Espaço Crescer", com carga horária de 16 (dezesseis) horas semanais - Lote 017, por um período de 10 (dez) meses, segundo orientação da Secretaria de Assistência Social.

VALOR: R\$ 16.000,00 (dezesseis mil reais).

VIGÊNCIA: Por até 12 (doze) meses, com início a partir da assinatura deste Termo.

**DOTAÇÃO:**

11.02	08	244	0036	2145	5020	3.390.36.00.00	3.390.36.06.00
11.02	08	244	0036	2151	5140	3.390.36.00.00	3.390.36.06.00

Capitão Leônidas Marques, Estado do Paraná, 15 de março de 2017.

Claudio Miros Quadri  
Prefeito Municipal  
**C11174387-E17**

**MUNICÍPIO DE CAPITÃO LEÔNIDAS MARQUES - PR**

**TERMO DE INEXIGIBILIDADE DE LICITAÇÃO N.º 016/2017.**

Ref: Edital de Credenciamento n.º 001/2017.

Declaro inexigível a licitação, no valor de até R\$ 6.400,00 (seis mil e quatrocentos reais), com fundamento art. 25, da Lei n.º 8666/93, a favor de **ROSELI INEZ GRIZZA FRIZZO**, residente na Rua Belém, 3237, Bairro Centro, Município de Realiza, Estado do Paraná, inscrita no CPF sob n.º 701.134.879-20 e RG sob n.º 5.229.720-6-SSP/PR, para a prestação de serviços como instrutora em "Oficina de Yôga - Infância Zen", junto ao Contra Turno Social "Espaço Crescer", com carga horária de 08 (oito) horas semanais - Lote 012, por um período de 05 (cinco) meses, segundo orientação da Secretaria de Assistência Social.

Publica-se:  
Capitão Leônidas Marques - Pr, 15 de março de 2017.  
Claudio Miros Quadri  
Prefeito Municipal

**EXTRATO DE CONTRATO N.º 073/2017.**

REF: TERMO DE INEXIGIBILIDADE N.º 016/2017.

PROCEDIMENTO SUBSEQUENTE AO EDITAL DE CREDENCIAMENTO N.º 001/2017.

CONTRATANTE: MUNICÍPIO DE CAPITÃO LEÔNIDAS MARQUES-PR.

CONTRATADA: ROSELI INEZ GRIZZA FRIZZO.

OBJETO: O objeto do presente contrato é a prestação de serviço como instrutora para "Oficina de Yôga - Infância Zen", com carga horária de 08 (oito) horas semanais - Lote 012, por um período de 05 (cinco) meses, segundo orientação da Secretaria de Assistência Social.

VALOR: R\$ 6.400,00 (seis mil e quatrocentos reais).

VIGÊNCIA: Durante o exercício corrente, com início a partir da assinatura deste Termo.

**DOTAÇÃO:**

11.02	08	244	0036	2145	5020	3.390.36.00.00	3.390.36.06.00
12.01	08	243	0034	6154	5310	3.390.36.00.00	3.390.36.06.00

Capitão Leônidas Marques, Estado do Paraná, 15 de março de 2017.

Claudio Miros Quadri  
Prefeito Municipal  
**C11174386-E17**



MUNICÍPIO DE BOA VISTA DA APARECIDA  
 RELATÓRIO DE GESTÃO FISCAL - CONSOLIDADO  
 ORÇAMENTOS FISCAL E DA SEGURIDADE SOCIAL  
 DEMONSTRATIVO DA DESPESA COM PESSOAL  
 08/2015 A 07/2016

RGF - ANEXO 1 (LRF, Art. 55, inciso I, alínea "a")

R\$ 1,00

DESPESA COM PESSOAL	DESPESAS EXECUTADAS	
	(Últimos 12 Meses)	
	LIQUIDADAS	INSCRITAS EM RESTOS A PAGAR NÃO PROCESSADOS (b)
DESPESA BRUTA COM PESSOAL (I)	11.161.194,41	0,00
Pessoal Ativo	10.566.958,32	0,00
Pessoal Inativo e Pensionistas	177.429,43	0,00
Outras Despesas de Pessoal decorrentes de Contratos de Terceirização (§ 1º do art. 18 da LRF)	0,00	0,00
Outras Despesas de Pessoal decorrentes de Contratos de Terceirização (exceto elemento 34)	416.806,66	0,00
DESPESAS NÃO COMPUTADAS (§ 1º do art. 19 da LRF) (II)	120.743,26	0,00
Indenizações por Demissão e Incentivos à Demissão Voluntária	0,00	0,00
Decorrentes de Decisão Judicial de período anterior ao da apuração	0,00	0,00
Despesas de Exercícios Anteriores de período anterior ao da apuração	0,00	0,00
Inativos e Pensionistas com Recursos Vinculados	0,00	0,00
Instrução Normativa TCE/PR 56/2011	120.743,26	0,00
Pensionistas	55.182,09	0,00
IRRF	65.561,17	0,00
DESPESA LÍQUIDA COM PESSOAL (III) = (I - II)	11.040.451,15	0,00
DESPESA TOTAL COM PESSOAL - DTP (IV) = (III + III b)	11.040.451,15	

APURAÇÃO DO CUMPRIMENTO DO LIMITE LEGAL	VALOR
RECEITA CORRENTE LÍQUIDA - RCL (V)	24.507.924,49
% da DESPESA TOTAL COM PESSOAL - DTP sobre a RCL (VI) = (IV/V) * 100	45,05
LIMITE MÁXIMO (incisos I, II e III do art.20 da LRF) - 54%	13.234.279,22
LIMITE PRUDENCIAL (parágrafo único do art.22 da LRF) - 51,3%	12.572.565,26
LIMITE DE ALERTA (inciso II do § 1º do art. 59 da LRF) - 48,6%	11.910.851,30

C11174392-E17

MUNICÍPIO DE BOA VISTA DA APARECIDA  
 RELATÓRIO DE GESTÃO FISCAL - CONSOLIDADO  
 DEMONSTRATIVO DA DÍVIDA CONSOLIDADA LÍQUIDA  
 ORÇAMENTO FISCAL E DA SEGURIDADE SOCIAL  
 01/2016 A 08/2016

RGF - Anexo 2 (LRF, art. 55, inciso I, alínea "b")

R\$ 1,00

DÍVIDA CONSOLIDADA	SALDO DO EXERCÍCIO ANTERIOR	SALDO DO EXERCÍCIO DE 2016			
		Até o 1º Quadrimestre	Até o 2º Quadrimestre	Até o 3º Quadrimestre	
DÍVIDA CONSOLIDADA - DC (I)	2.437.286,42	2.883.416,81	3.185.655,83	0,00	0,00
Dívida Mobiliária	0,00	0,00	0,00	0,00	0,00
Dívida Contratual	2.437.286,42	2.883.416,81	3.185.655,83	0,00	0,00
Interna	2.437.286,42	2.883.416,81	3.185.655,83	0,00	0,00
Externa	0,00	0,00	0,00	0,00	0,00
Precatórios Posteriores a 05/05/2000 (Inclusive) - Vencidos e não Pagos	0,00	0,00	0,00	0,00	0,00
Outras Dívidas	0,00	0,00	0,00	0,00	0,00
DEDUÇÕES (II)	2.966.182,68	4.363.191,39	5.011.903,58	0,00	0,00
Disponibilidade de Caixa Bruta	2.863.100,04	5.399.814,42	5.213.194,61	0,00	0,00
Demais Haveres Financeiros	103.082,64	114.073,24	110.667,95	0,00	0,00
(-) Restos a Pagar Processados (Exceto Precatórios)	0,00	1.150.696,27	311.958,98	0,00	0,00
DÍVIDA CONSOLIDADA LÍQUIDA - DCL (III) = (I - II)	0,00	0,00	0,00	0,00	0,00
RECEITA CORRENTE LÍQUIDA - RCL	22.949.844,11	23.782.935,59	24.823.726,20	0,00	0,00
% DA DC SOBRE A RCL (I/RCL)	10,62	12,12	12,83	0,00	0,00
% DA DCL SOBRE A RCL (III/RCL)	0,00	0,00	0,00	0,00	0,00
LIMITE DEFINIDO POR RESOLUÇÃO DO SENADO FEDERAL - < 120% >	120,00	120,00	120,00	0,00	0,00
LIMITE DEFINIDO POR RESOLUÇÃO DO SENADO FEDERAL - < R\$ >	27.539.812,93	28.539.522,71	29.788.471,44	0,00	0,00
LIMITE DE ALERTA (inciso III do § 1º do art. 59 da LRF) - < 108% >	108,00	108,00	108,00	0,00	0,00
LIMITE DE ALERTA (inciso III do § 1º do art. 59 da LRF) - < R\$ >	24.785.831,64	25.685.570,44	26.809.624,30	0,00	0,00
DÍVIDA CONTRATUAL (IV = V + VI + VII + VIII)	2.437.286,42	2.883.416,81	3.185.655,83	0,00	0,00
DÍVIDA DE PPP (V)	0,00	0,00	0,00	0,00	0,00
PARCELAMENTO DE DÍVIDAS (VI)	128.319,71	123.461,53	118.472,47	0,00	0,00
De Tributos	128.319,71	123.461,53	118.472,47	0,00	0,00
De Contribuições Sociais	0,00	0,00	0,00	0,00	0,00
Previdenciárias	0,00	0,00	0,00	0,00	0,00
Demais Contribuições Sociais	0,00	0,00	0,00	0,00	0,00
Do FGTS	0,00	0,00	0,00	0,00	0,00
Com Instituição Não Financeira	0,00	0,00	0,00	0,00	0,00
DÍVIDA COM INSTITUIÇÃO FINANCEIRA (VII)	2.308.966,71	2.759.955,28	3.067.183,36	0,00	0,00
Interna	2.308.966,71	2.759.955,28	3.067.183,36	0,00	0,00
Externa	0,00	0,00	0,00	0,00	0,00
DEMAIS DÍVIDAS CONTRATUAIS (VIII)	0,00	0,00	0,00	0,00	0,00
PRECATÓRIOS ANTERIORES A 05/05/2000	0,00	0,00	0,00	0,00	0,00
INSUFICIÊNCIA FINANCEIRA	0,00	0,00	0,00	0,00	0,00
DEPÓSITOS	0,00	0,00	300,82	0,00	0,00
RP NÃO PROCESSADOS DE EXERCÍCIOS ANTERIORES	550,60	550,60	550,60	0,00	0,00
ANTECIPAÇÕES DE RECEITA ORÇAMENTÁRIA - ARO	0,00	0,00	0,00	0,00	0,00

C11174395-E17

MUNICÍPIO DE BOA VISTA DA APARECIDA  
 RELATÓRIO RESUMIDO DA EXECUÇÃO ORÇAMENTÁRIA - CONSOLIDADO  
 ORÇAMENTOS FISCAL E DA SEGURIDADE SOCIAL  
 DEMONSTRATIVO DO RESULTADO NOMINAL  
 01/2016 A 8/2016

RREO - ANEXO 5 (LRF, Art. 53, inciso III)

R\$ 1,00

DÍVIDA FISCAL LÍQUIDA	SALDO		
	Em 31/12/2015 (a)	Em 30/06/2016 (b)	Em 31/08/2016 (c)
DÍVIDA CONSOLIDADA (I)	2.437.286,42	3.166.329,38	3.185.655,83
DEDUÇÕES (II)	2.966.182,68	5.081.325,63	5.011.903,58
Disponibilidade de Caixa Bruta	2.863.100,04	5.250.109,22	5.213.194,61
Demais Haveres Financeiros	103.082,64	111.954,78	110.667,95
(-) Restos a Pagar Processados (Exceto Precatórios)	0,00	280.738,37	311.958,98
DÍVIDA CONSOLIDADA LÍQUIDA (III) = (I - II)	0,00	0,00	0,00
RECEITA DE PRIVATIZAÇÕES (IV)	0,00	0,00	0,00
PASSIVOS RECONHECIDOS (V)	128.319,71	120.983,94	118.472,47
DÍVIDA FISCAL LÍQUIDA (VI) = (III + IV - V)	-128.319,71	-120.983,94	-118.472,47

RESULTADO NOMINAL	PERÍODO DE REFERÊNCIA	
	No bimestre (c-b)	Até o bimestre (c-a)
VALOR	2.511,47	9.847,24

DISCRIMINAÇÃO DA META FISCAL	VALOR CORRENTE
META DE RESULTADO NOMINAL FIXADA NO ANEXO DE METAS FISCAIS DA LDO P/ O EXERCÍCIO DE REFERÊNCIA	0,00

DÍVIDA FISCAL LÍQUIDA PREVIDENCIÁRIA	SALDO		
	Em 31/12/2015 (a)	Em 30/06/2016 (b)	Em 31/08/2016 (c)
DÍVIDA CONSOLIDADA PREVIDENCIÁRIA (VII)	0,00	0,00	0,00
Passivo Atuarial	0,00	0,00	0,00
Demais Dívidas	0,00	0,00	0,00
DEDUÇÕES (VIII)	0,00	0,00	0,00
Disponibilidade de Caixa Bruta	0,00	0,00	0,00
Investimentos	0,00	0,00	0,00
Demais Haveres Financeiros	0,00	0,00	0,00
(-) Restos a Pagar Processados	0,00	0,00	0,00
DÍVIDA CONSOLIDADA LÍQUIDA PREVIDENCIÁRIA (IX) = (VII - VIII)	0,00	0,00	0,00
PASSIVOS RECONHECIDOS (X)	0,00	0,00	0,00
DÍVIDA FISCAL LÍQUIDA PREVIDENCIÁRIA (XI) = (IX - X)	0,00	0,00	0,00

C11174410-E17

C11174397-E17

MUNICÍPIO DE BOA VISTA DA APARECIDA  
 RELATÓRIO DE GESTÃO FISCAL - CONSOLIDADO  
 ORÇAMENTOS FISCAL E DA SEGURIDADE SOCIAL  
 DEMONSTRATIVO DAS OPERAÇÕES DE CRÉDITO  
 01/2016 A 8/2016

RGF - ANEXO 4 (LRF, Art. 55, inciso I, alínea "d" e inciso III, alínea "c")

R\$ 1,00

OPERAÇÕES DE CRÉDITO	VALOR REALIZADO	
	No quadrimestre de referência	Até o quadrimestre de referência (a)
SUJEITAS AO LIMITE PARA FINS DE CONTRATAÇÃO (I)	0,00	0,00
Mobiliária	0,00	0,00
Interna	0,00	0,00
Externa	0,00	0,00
Contratual	0,00	0,00
Interna	0,00	0,00
Abertura de Crédito	0,00	0,00
Aquisição Financiada de Bens e Arrendamento Mercantil Financeiro	0,00	0,00
Derivadas de PPP	0,00	0,00
Demais Aquisições Financiadas	0,00	0,00
Antecipação de Receita	0,00	0,00
Pela Venda a Termo de Bens e Serviços	0,00	0,00
Demais Antecipações de Receita	0,00	0,00
Assunção, Reconhecimento e Confissão de Dívidas (LRF, art. 29, § 1º)	0,00	0,00
Outras Operações de Crédito	0,00	0,00
Externa	0,00	0,00
NÃO SUJEITAS AO LIMITE PARA FINS DE CONTRATAÇÃO (II)	0,00	0,00
Parcelamentos de Dívidas	0,00	0,00
De Tributos	0,00	0,00
De Contribuições Sociais	0,00	0,00
Previdenciárias	0,00	0,00
Demais Contribuições Sociais	0,00	0,00
Do FGTS	0,00	0,00
Melhoria da Administração de Receitas e da Gestão Fiscal, Financeira e Patrimonial	0,00	0,00
Programa de Iluminação Pública - RELUIZ	0,00	0,00
Outras Operações de Crédito Não Sujetas ao Limite	0,00	0,00

APURAÇÃO DO CUMPRIMENTO DOS LIMITES	VALOR	% SOBRE A RCL
RECEITA CORRENTE LÍQUIDA - RCL	24.823.726,20	-
OPERAÇÕES VEDADAS	0,00	0,00
Do Período de Referência (III)	0,00	0,00
De Períodos Anteriores ao de Referência	0,00	0,00
TOTAL CONSIDERADO PARA FINS DA APURAÇÃO DO CUMPRIMENTO DO LIMITE (IV) = (Ia + III)	0,00	0,00
LIMITE GERAL DEFINIDO POR RESOLUÇÃO DO SENADO FEDERAL PARA AS OPERAÇÕES DE CRÉDITO INTERNAS E EXTERNAS	3.971.796,19	16%
LIMITE DE ALERTA (inciso III do § 1º do art. 59 da LRF)	3.574.616,57	14,4%
OPERAÇÕES DE CRÉDITO POR ANTECIPAÇÃO DA RECEITA ORÇAMENTÁRIA	0,00	0,00
LIMITE DEFINIDO POR RESOLUÇÃO DO SENADO FEDERAL PARA AS OPERAÇÕES DE CRÉDITO POR ANTECIPAÇÃO DA RECEITA ORÇAMENTÁRIA	1.737.660,83	7%
TOTAL CONSIDERADO PARA CONTRATAÇÃO DE NOVAS OPERAÇÕES DE CRÉDITO (V) = (IV + IIIa)	0,00	0,00

MUNICÍPIO DE BOA VISTA DA APARECIDA  
 RELATÓRIO RESUMIDO DA EXECUÇÃO ORÇAMENTÁRIA - CONSOLIDADO  
 ORÇAMENTOS FISCAL E DA SEGURIDADE SOCIAL  
 DEMONSTRATIVO DO RESULTADO PRIMÁRIO  
 8/2016

RREO - ANEXO 6 (LRF, Art. 53, inciso III)

R\$ 1,00

RECEITAS PRIMÁRIAS	PREVISÃO ATUALIZADA	RECEITAS REALIZADAS	
		Até o Bimestre / 2016	Até o Bimestre / 2015
RECEITAS PRIMÁRIAS CORRENTES (I)	24.311.500,00	16.488.906,87	14.704.559,49
Receitas Tributárias	1.309.500,00	1.266.009,82	1.102.120,71
IPTU	284.000,00	524.615,85	430.945,02
ISS	221.000,00	215.452,30	192.308,49
ITBI	250.000,00	221.106,12	164.991,87
IRRF	213.000,00	147.300,70	131.416,05
Outras Receitas Tributárias	341.500,00	215.297,50	223.170,32
(-) Deduções da Receita Tributária	0,00	- 57.762,65	- 40.711,04
Receitas de Contribuições	415.505,00	241.629,10	233.188,46
Receitas Previdenciárias	0,00	0,00	0,00
Outras Receitas de Contribuições	415.505,00	241.629,10	233.222,10
(-) Deduções da Receita de Contribuições	0,00	- 5,28	- 33,64
Receita Patrimonial Líquida	24.000,00	16.301,98	15.597,33
Receita Patrimonial	242.000,00	277.535,48	187.296,12
(-) Aplicações Financeiras	- 218.000,00	- 261.233,50	- 171.698,79
(-) Deduções da Receita Patrimonial	0,00	0,00	0,00
Transferências Correntes	21.715.495,00	14.880.854,82	13.207.455,02
FPM	9.770.618,75	5.006.683,09	5.058.728,57
ICMS	4.906.750,00	3.427.250,36	3.049.132,12
Convênios	0,00	268.088,70	0,00
Outras Transferências Correntes	7.038.126,25	6.178.832,67	5.099.594,33
Demais Receitas Correntes	847.000,00	84.111,15	146.197,97
Dívida Ativa	96.800,00	19.032,70	59.057,86
Diversas Receitas Correntes	750.200,00	66.094,88	92.305,60
(-) Deduções das Demais Receitas Correntes	0,00	- 1.016,43	- 5.165,49
RECEITAS DE CAPITAL (II)	970.500,00	2.680.636,11	2.760.042,07
Operações de Crédito (III)	0,00	1.031.464,36	367.339,36
Amortizações de Empréstimos (IV)	0,00	0,00	0,00
Alienação de Bens (V)	242.000,00	54.750,00	91.010,00
Transferências de Capital	728.500,00	1.594.421,75	2.301.692,71
Convênios	728.500,00	730.045,74	1.980.842,33
Outras Transferências de Capital	0,00	864.376,01	320.850,38
Outras Receitas de Capital	0,00	0,00	0,00
RECEITAS PRIMÁRIAS DE CAPITAL (VI) = (II-III-IV-V)	728.500,00	1.594.421,75	2.301.692,71
RECEITA PRIMÁRIA TOTAL (VII) = (I+VI)	25.040.000,00	18.083.328,62	17.006.252,20

DESPESAS PRIMÁRIAS	DOTAÇÃO ATUALIZADA	DESPESAS EMPENHADAS			



MUNICÍPIO DE BOA VISTA DA APARECIDA  
RELATÓRIO DE GESTÃO FISCAL - CONSOLIDADO  
ORÇAMENTOS FISCAL E DA SEGURIDADE SOCIAL  
DEMONSTRATIVO DA DESPESA COM PESSOAL  
08/2015 A 07/2016

RGF - ANEXO 1 (LRF, Art. 55, inciso I, alínea "a") R\$ 1,00

DESPESA COM PESSOAL	DESPESAS EXECUTADAS	
	(Últimos 12 Meses)	
	LIQUIDADAS	INSCRITAS EM RESTOS A PAGAR NÃO PROCESSADOS (b)
DESPESA BRUTA COM PESSOAL (I)	11.161.194,41	0,00
Pessoal Ativo	10.566.958,32	0,00
Pessoal Inativo e Pensionistas	177.429,43	0,00
Outras Despesas de Pessoal decorrentes de Contratos de Terceirização (§ 1º do art. 18 da LRF)	0,00	0,00
Outras Despesas de Pessoal decorrentes de Contratos de Terceirização (exceto elemento 34)	416.806,66	0,00
DESPESAS NÃO COMPUTADAS (§ 1º do art. 19 da LRF) (II)	120.743,26	0,00
Indenizações por Demissão e Incentivos à Demissão Voluntária	0,00	0,00
Decorrentes de Decisão Judicial de período anterior ao da apuração	0,00	0,00
Despesas de Exercícios Anteriores de período anterior ao da apuração	0,00	0,00
Inativos e Pensionistas com Recursos Vinculados	0,00	0,00
Instrução Normativa TCE/PR 56/2011	120.743,26	0,00
Pensionistas	55.182,09	0,00
IRRF	65.561,17	0,00
DESPESA LÍQUIDA COM PESSOAL (III) = (I - II)	11.040.451,15	0,00
DESPESA TOTAL COM PESSOAL - DTP (IV) = (III + III b)	11.040.451,15	0,00

APURAÇÃO DO CUMPRIMENTO DO LIMITE LEGAL		VALOR
RECETA CORRENTE LÍQUIDA - RCL (V)		24.507.924,49
% da DESPESA TOTAL COM PESSOAL - DTP sobre a RCL (VI) = (IV/V) * 100		45,05
LIMITE MÁXIMO (incisos I, II e III do art.20 da LRF) - 54%		13.234.279,22
LIMITE PRUDENCIAL (parágrafo único do art.22 da LRF) - 51,3%		12.572.565,26
LIMITE DE ALERTA (inciso II do § 1º do art. 59 da LRF) - 48,6%		11.910.851,30

C11174392-E17

MUNICÍPIO DE BOA VISTA DA APARECIDA  
RELATÓRIO DE GESTÃO FISCAL - CONSOLIDADO  
DEMONSTRATIVO DA DíVIDA CONSOLIDADA LÍQUIDA  
ORÇAMENTOS FISCAL E DA SEGURIDADE SOCIAL  
01/2016 A 08/2016

RGF - Anexo 2 (LRF, art. 55, inciso I, alínea "b") R\$ 1,00

DÍVIDA CONSOLIDADA	SALDO DO EXERCÍCIO DE 2016					
	SALDO DO EXERCÍCIO ANTERIOR	Até o 1º Quadrimestre			Até o 2º Quadrimestre	Até o 3º Quadrimestre
		Até o 1º Quadrimestre	Até o 2º Quadrimestre			
DÍVIDA CONSOLIDADA - DC (I)	2.437.286,42	2.883.416,81	3.185.655,83	0,00		
Divida Mobiliária	0,00	0,00	0,00	0,00		
Divida Contratual	2.437.286,42	2.883.416,81	3.185.655,83	0,00		
Interna	2.437.286,42	2.883.416,81	3.185.655,83	0,00		
Externa	0,00	0,00	0,00	0,00		
Precatórios Posteriores a 05/05/2000 (Inclusive) - Vencidos e não Pagos	0,00	0,00	0,00	0,00		
Outras Dívidas	0,00	0,00	0,00	0,00		
DEDUÇÕES (II)	2.966.182,68	4.363.191,39	5.011.903,58	0,00		
Disponibilidade de Caixa Bruta	2.863.100,04	5.399.814,42	5.213.194,61	0,00		
Demais Haveres Financeiros	103.082,64	114.073,24	110.667,95	0,00		
(-) Restos a Pagar Processados (Exceto Precatórios)	0,00	1.150.696,27	311.958,98	0,00		
DÍVIDA CONSOLIDADA LÍQUIDA - DCL (III) = (I - II)	0,00	0,00	0,00	0,00		
RECETA CORRENTE LÍQUIDA - RCL	22.949.844,11	23.782.935,59	24.823.726,20	0,00		
% DA DC SOBRE A RCL (I/RCL)	10,62	12,12	12,83	0,00		
% DA DCL SOBRE A RCL (III/RCL)	0,00	0,00	0,00	0,00		
LIMITE DEFINIDO POR RESOLUÇÃO DO SENADO FEDERAL - < 120% >	120,00	120,00	120,00	0,00		
LIMITE DEFINIDO POR RESOLUÇÃO DO SENADO FEDERAL - < RS >	27.539.812,93	28.539.522,71	29.788.471,44	0,00		
LIMITE DE ALERTA (inciso III do § 1º do art. 59 da LRF) - < 100% >	108,00	108,00	108,00	0,00		
LIMITE DE ALERTA (inciso III do § 1º do art. 59 da LRF) - < RS >	24.785.831,64	25.685.570,44	26.809.624,30	0,00		
DÍVIDA CONTRATUAL (IV = V + VI + VII)	2.437.286,42	2.883.416,81	3.185.655,83	0,00		
DÍVIDA DE PPP (V)	0,00	0,00	0,00	0,00		
PARCELAMENTO DE DÍVIDAS (VI)	128.319,71	123.461,53	118.472,47	0,00		
De Tributos	128.319,71	123.461,53	118.472,47	0,00		
De Contribuições Sociais	0,00	0,00	0,00	0,00		
Previdenciárias	0,00	0,00	0,00	0,00		
Demais Contribuições Sociais	0,00	0,00	0,00	0,00		
Do FGTS	0,00	0,00	0,00	0,00		
Com Instituição Não Financeira	0,00	0,00	0,00	0,00		
DÍVIDA COM INSTITUIÇÃO FINANCEIRA (VII)	2.308.966,71	2.759.955,28	3.067.183,36	0,00		
Interna	2.308.966,71	2.759.955,28	3.067.183,36	0,00		
Externa	0,00	0,00	0,00	0,00		
DEMAIS DÍVIDAS CONTRATUAIS (VIII)	0,00	0,00	0,00	0,00		
PRECATÓRIOS ANTERIORES A 05/05/2000	0,00	0,00	0,00	0,00		
INSUFICIÊNCIA FINANCEIRA	0,00	0,00	0,00	0,00		
DEPÓSITOS	0,00	0,00	300,82	0,00		
RP NÃO PROCESSADOS DE EXERCÍCIOS ANTERIORES	550,60	550,60	550,60	0,00		
ANTECIPAÇÕES DE RECEITA ORÇAMENTÁRIA - ARO	0,00	0,00	0,00	0,00		

C11174395-E17

MUNICÍPIO DE BOA VISTA DA APARECIDA  
RELATÓRIO RESUMIDO DA EXECUÇÃO ORÇAMENTÁRIA - CONSOLIDADO  
ORÇAMENTOS FISCAL E DA SEGURIDADE SOCIAL  
DEMONSTRATIVO DA RECEITA DE ALIENAÇÃO DE ATIVOS E APLICAÇÃO DOS RECURSOS  
10/2016

RREO - ANEXO 11 (LRF, Art. 53, § 1º, inciso III) R\$ 1,00

RECEITAS	PREVISÃO ATUALIZADA (a)	RECEITAS REALIZADAS Até o Bimestre (b)	SALDO A REALIZAR (c) = (a-b)
RECEITAS DE CAPITAL - ALIENAÇÃO DE ATIVOS (I)	242.000,00	105.372,52	136.627,48
Alienação de Bens Móveis	180.000,00	54.750,00	125.250,00
Alienação de Bens Imóveis	62.000,00	44.001,00	17.999,00
Rendimento de Aplicações Financeiras	0,00	6.621,52	-6.621,52

DESPESAS	DOTAÇÃO ATUALIZADA (d)	DESPESAS LIQUIDADAS Até o Bimestre (e)	SALDO NÃO EXECUTADO (f) = (d-e)
APLICAÇÃO DOS RECURSOS DA ALIENAÇÃO DE ATIVOS (II)	571.315,30	174.915,90	396.399,40
DESPESAS DE CAPITAL	571.315,30	174.915,90	396.399,40
Investimentos	501.315,30	112.886,06	388.429,24
Intersérvios Financeiros	70.000,00	62.029,84	7.970,16
Amortização da Dívida	0,00	0,00	0,00
DESPESAS CORRENTES DOS REGIMES DE PREVIDÊNCIA	0,00	0,00	0,00
Regime Geral da Previdência Social	0,00	0,00	0,00
Regime Próprio de Previdência dos Servidores	0,00	0,00	0,00

SALDO FINANCEIRO A APLICAR	2015 (h)	2016 (i) = (ib - (iie + iif))	SALDO ATUAL (j) = (iih + iii)
VALOR (III)	134.315,30	-69.543,38	64.771,92

C11174426-E17

C11174397-E17

MUNICÍPIO DE BOA VISTA DA APARECIDA  
RELATÓRIO DE GESTÃO FISCAL - CONSOLIDADO  
ORÇAMENTOS FISCAL E DA SEGURIDADE SOCIAL  
DEMONSTRATIVO DAS OPERAÇÕES DE CRÉDITO  
01/2016 A 8/2016

RGF - ANEXO 4 (LRF, Art. 55, inciso I, alínea "d" e inciso III, alínea "c") R\$ 1,00

OPERAÇÕES DE CRÉDITO	VALOR REALIZADO	
	No quadrimestre de referência	Até o quadrimestre de referência (a)
SUJEITAS AO LIMITE PARA FINS DE CONTRATAÇÃO (I)		0,00
Mobiliária		0,00
Interna		0,00
Externa		0,00
Contratual		0,00
Interna		0,00
Abertura de Crédito		0,00
Aquisição Financiada de Bens e Arrendamento Mercantil Financeiro		0,00
Derivadas de PPP		0,00
Demais Aquisições Financiadas		0,00
Antecipação de Receita		0,00
Pela Venda a Termo de Bens e Serviços		0,00
Demais Antecipações de Receita		0,00
Assunção, Reconhecimento e Confissão de Dívidas (LRF, art. 29, § 1º)		0,00
Outras Operações de Crédito		0,00
Externa		0,00
NÃO SUJEITAS AO LIMITE PARA FINS DE CONTRATAÇÃO (II)		0,00
Parcelamentos de Dívidas		0,00
De Tributos		0,00
De Contribuições Sociais		0,00
Previdenciárias		0,00
Demais Contribuições Sociais		0,00
Do FGTS		0,00
Melhoria da Administração de Receitas e da Gestão Fiscal, Financeira e Patrimonial		0,00
Programa de Iluminação Pública - RELUZ		0,00
Outras Operações de Crédito Não Sujeitas ao Limite		0,00

APURAÇÃO DO CUMPRIMENTO DOS LIMITES	VALOR	% SOBRE A RCL
RECETA CORRENTE LÍQUIDA - RCL	24.823.726,20	-
OPERAÇÕES VEDADAS	0,00	0,00
De Período de Referência (III)	0,00	0,00
De Períodos Anteriores ao de Referência	0,00	0,00
TOTAL CONSIDERADO PARA FINS DA APURAÇÃO DO CUMPRIMENTO DO LIMITE (IV) = (Ie + III)	0,00	0,00
LIMITE GERAL DEFINIDO POR RESOLUÇÃO DO SENADO FEDERAL PARA AS OPERAÇÕES DE CRÉDITO INTERNAS E EXTERNAS	3.971.796,19	16%
LIMITE DE ALERTA (inciso III do § 1º do art. 59 da LRF)	3.574.616,57	14,4%
OPERAÇÕES DE CRÉDITO POR ANTECIPAÇÃO DA RECEITA ORÇAMENTÁRIA	0,00	0,00
LIMITE DEFINIDO POR RESOLUÇÃO DO SENADO FEDERAL PARA AS OPERAÇÕES DE CRÉDITO POR ANTECIPAÇÃO DA RECEITA ORÇAMENTÁRIA	1.737.660,83	7%
TOTAL CONSIDERADO PARA CONTRATAÇÃO DE NOVAS OPERAÇÕES DE CRÉDITO (V) = (IV + IIa)	0,00	0,00

MUNICÍPIO DE BOA VISTA DA APARECIDA  
RELATÓRIO RESUMIDO DA EXECUÇÃO ORÇAMENTÁRIA - CONSOLIDADO  
ORÇAMENTOS FISCAL E DA SEGURIDADE SOCIAL  
DEMONSTRATIVO DAS RECEITAS DE OPERAÇÕES DE CRÉDITO E DESPESAS DE CAPITAL  
10/2016

RREO - ANEXO 9 (LRF, Art. 53, § 1º, inciso I) R\$ 1,00

RECEITAS	PREVISÃO ATUALIZADA (a)	RECEITAS REALIZADAS Até o Bimestre (b)	SALDO NÃO REALIZADO (c) = (a-b)
RECEITAS DE OPERAÇÕES DE CRÉDITO (I)	0,00	1.038.267,51	-1.038.267,51

DESPESAS	DOTAÇÃO ATUALIZADA (d)	DESPESAS LIQUIDADAS Até o Bimestre (e)	SALDO NÃO EXECUTADO (f) = (d-e)
DESPESAS DE CAPITAL	6.553.837,38	3.005.210,51	3.384.069,31
(-) Incentivos Fiscais a Contribuinte	0,00	0,00	0,00
(-) Incentivos Fiscais a Contribuinte por Instituições Financeiras	0,00	0,00	0,00
DESPESA DE CAPITAL LÍQUIDA (II)	6.553.837,38	3.005.210,51	3.384.069,31

RESULTADO PARA APURAÇÃO DE REGRA DE OURO III = (II-I)	-6.553.837,38	-1.966.943,00	-4.422.336,82
---	---------------	---------------	---------------

C11174420-E17

MUNICÍPIO DE BOA VISTA DA APARECIDA  
RELATÓRIO RESUMIDO DA EXECUÇÃO ORÇAMENTÁRIA - CONSOLIDADO  
ORÇAMENTOS FISCAL E DA SEGURIDADE SOCIAL  
DEMONSTRATIVO DA RECEITA CORRENTE LÍQUIDA  
10/2015 A 10/2016

RREO - ANEXO 3 (LRF, Art. 53, inciso I) R\$ 1,00

RUBRICACÃO	EVOLUÇÃO DA RECEITA REALIZADA NOS ÚLTIMOS 12 MESES												TOTAL (Últimos 12 Meses)	PREVISÃO ATUALIZADA 2016
	Outubro/2015	Novembro/2015	Dezembro/2015	Janeiro/2016	Fevereiro/2016	Março/2016	Abril/2016	Mai/2016	Junho/2016	Julho/2016	Agosto/2016	Set/2016		
RECEITAS CORRENTES (I)	2.999.078,46	3.068.124,31	2.997.055,43	2.157.405,07	2.294.209,83	2.053.107,40	2.143.676,98	2.766.035,59	2.379.432,13	2.993.942,58	2.154.148,26	1.804.514,06	27.432.805,38	27.446.713,75
Recosta Tributária	943.918,83	1.085.594,44	1.078.547,97	1.017.857,52	1.039.964,94	1.170.825,58	2.833.574,78	3.914.845,44	1.042.116,15	933.445,45	1.531.445,61	833.848,33	1.765.314,93	1.446.335,00
IPTU	943.918,83	1.085.594,44	1.078.547,97	1.017.857,52	1.039.964,94	1.170.825,58	2.833.574,78	3.914.845,44	1.042.116,15	933.445,45	1.531.445,61	833.848,33	1.765.314,93	1.446.335,00
ISS	32.232,42	38.232,42	17.899,69	15.338,24	34.822,55	21.766,42	18.646,68	46.059,60	21.595,07	37.309,74	28.757,63	19.504,22	115.148,89	273.780,00
ITBI	14.035,68	21.610,00	54.375,54	217.794,4	415.338,24	243.825,55	217.506,42	243.825,55	213.322,22	193.758,38	283.818,13	35.419,84	338.843,62	254.740,00
IRRF	28.297,74	28.335,50	49.878,58	3.875,54	22.781,36	24.289,60	21.509,91	19.879,91	18.754,19	17.966,78	14.802,39	19.887,27	157.801,23	213.000,00
Outras Receitas Tributárias	17.164,33	18.021,09	20.309,35	28.417,72	27.989,97	48.502,37	63.818,60	24.949,97	19.807,17	21.977,77	16.834,67	294.442,60	379.599,00	242.000,00
Recosta de Contribuições	27.868,69	1.050,54	58.406,45	60.889,24	27.806,86	0,00	29.238,04	24.715,25	52.908,83	25.209,89	22.207,48	4.508,91	333.484,27	429.000,00
Recosta Patrimonial	30.341,94	77.886,17	27.437,88	24.912,38	28.371,23	35.384,61	33.499,88	37.974,66	54.831,17	39.128,52	42.843,25	38.074,82	401.128,26	232.000,00
Recosta Agrossiária	27,00	27,00	53,00	180,00	390,00	150,00	60,00	90,00	30,00	30,00	30,00	240,00	1.842,34	121.000,00
Recosta Industrial	0,00	0,00	0,00	0,00	0,00	0,00	0,00	0,00	0,00	0,00	0,00	0,00	0,00	121.000,00
Recosta de Serviços	7.746,42	37.219,32	2.424,98	1.389,04	6.711,78	5.975,39	7.901,79	6.013,07	5.931,21	5.607,82	6.909,04	8.015,04	102.389,90	242.000,00
Transferências Correntes	12.184.021,80	1.588.743,51	2.726.251,03	1.994.727,62	2.108.741,04	2.423.554,91	1.994.300,52	2.033.522,37	2.141.722,97	1.988.102,25	1.689.331,26	24.794.068,09	24.794.068,09	24.794.068,09
Conta-Parte do FPM	325.880,00	393.338,23	482.236,95	448.384,45	811.438,22	492.876,66	585.924,43	779.138,05	443.644,27	646.885,88	378.153,18	476.643,59	3.728.318,38	3.728.318,38
Conta-Parte do ICMS	423.298,78	378.744,05	551.858,51	368.357,54	396.462,14	548.614,17	354.781,72	508.842,88	405.032,32	354.780,94	498.136,68	395.353,79	5.167.225,49	4.906.750,00
Conta-Parte do IPTU	12.424,41	7.539,25	12.557,91	15.838,57	12.816,23	96.928,95	34.346,48	17.663,45	14.623,52	16.862,27	14.894,68	12.179,22	684.882,89	520.000,00
Conta-Parte do FTR	38.389,99	485,74	252,57	368,55	275,29	156,39	363,25	66,22	46,47	181,92	239,24	3.227,61	32.485,34	36.000,00
Transferências LC 87/1996	1.015,99	1.015,99	3.015,99	3.015,99	3.015,									



MUNICÍPIO DE BOA VISTA DA APARECIDA  
 RELATÓRIO DE GESTÃO FISCAL - CONSOLIDADO  
 ORÇAMENTOS FISCAL E DA SEGURIDADE SOCIAL  
 DEMONSTRATIVO DA DESPESA COM PESSOAL  
 09/2015 A 08/2016

RGF - ANEXO 1 (LRF, Art. 55, inciso I, alínea "a") R\$ 1,00

DESPESA COM PESSOAL	DESPESAS EXECUTADAS	
	(Últimos 12 Meses)	
	LIQUIDADAS	INSCRITAS EM RESTOS A PAGAR NÃO PROCESSADOS (b)
DESPESA BRUTA COM PESSOAL (I)	11.329.231,12	0,00
Pessoal Ativo	10.759.372,27	0,00
Pessoal Inativo e Pensionistas	178.952,38	0,00
Outras Despesas de Pessoal decorrentes de Contratos de Terceirização (§ 1º do art. 18 da LRF)	0,00	0,00
Outras Despesas de Pessoal decorrentes de Contratos de Terceirização (exceto elemento 34)	390.906,47	0,00
DESPESAS NÃO COMPUTADAS (§ 1º do art. 19 da LRF) (II)	116.877,21	0,00
Indenizações por Demissão e Incentivos à Demissão Voluntária	0,00	0,00
Decorrentes de Decisão Judicial de período anterior ao da apuração	0,00	0,00
Despesas de Exercícios Anteriores de período anterior ao da apuração	0,00	0,00
Inativos e Pensionistas com Recursos Vinculados	0,00	0,00
Instrução Normativa TCE/PR 56/2011	116.877,21	0,00
Pensionistas	53.831,72	0,00
IRRF	63.045,49	0,00
DESPESA LÍQUIDA COM PESSOAL (III) = (I - II)	11.212.353,91	0,00
<b>DESPESA TOTAL COM PESSOAL - DTP (IV) = (III a + III b)</b>	<b>11.212.353,91</b>	

RGF - ANEXO 3 (LRF, Art. 55, inciso I, alínea "c" e art. 40, §1º) R\$ 1,00

APURAÇÃO DO CUMPRIMENTO DO LIMITE LEGAL		VALOR
RECEITA CORRENTE LÍQUIDA - RCL (V)		24.823.726,20
% da DESPESA TOTAL COM PESSOAL - DTP sobre a RCL (VI) = (IV/V) * 100		45,17
LIMITE MÁXIMO (incisos I, II e III do art.20 da LRF) - 54%		13.404.812,15
LIMITE PRUDENCIAL (parágrafo único do art.22 da LRF) - 51,3%		12.734.571,54
LIMITE DE ALERTA (inciso II do § 1º do art. 59 da LRF) - 48,6%		12.064.330,93

**CI1174404-E17**

MUNICÍPIO DE BOA VISTA DA APARECIDA  
 RELATÓRIO DE GESTÃO FISCAL - CONSOLIDADO  
 ORÇAMENTOS FISCAL E DA SEGURIDADE SOCIAL  
 DEMONSTRATIVO DAS GARANTIAS E CONTRAGARANTIAS DE VALORES  
 01/2016 A 08/2016

RGF - ANEXO 3 (LRF, Art. 55, inciso I, alínea "c" e art. 40, §1º) R\$ 1,00

GARANTIA CONCEDIDAS	SALDO DO EXERCÍCIO ANTERIOR	SALDO DO EXERCÍCIO DE 2016		
		Até o 1º Quadrimestre	Até 2º Quadrimestre	Até 3º Quadrimestre
<b>EXTERNAS (I)</b>	0,00	0,00	0,00	0,00
Aval ou Fiança em Operações de Crédito	0,00	0,00	0,00	0,00
Outras Garantias nos Termos da LRF	0,00	0,00	0,00	0,00
<b>INTERNAS (II)</b>	0,00	0,00	0,00	0,00
Aval ou Fiança em Operações de Crédito	0,00	0,00	0,00	0,00
Outras Garantias nos Termos da LRF	0,00	0,00	0,00	0,00
<b>TOTAL GARANTIAS CONCEDIDAS (III) = (I + II)</b>	<b>0,00</b>	<b>0,00</b>	<b>0,00</b>	<b>0,00</b>
RECEITA CORRENTE LÍQUIDA - RCL (IV)	22.949.844,11	23.782.935,53	24.823.726,20	0,00
% do TOTAL DAS GARANTIAS sobre a RCL	0,00	0,00	0,00	0,00
LIMITE DEFINIDO POR RESOLUÇÃO DO SENADO FEDERAL (art.9º da Res. 43/01) - 22%	5.048.965,70	5.232.245,83	5.461.219,76	0,00
LIMITE DE ALERTA (inciso III do §1º do art. 59 da LRF) - 90%	4.544.069,13	4.709.021,23	4.915.097,76	0,00

CONTRAGARANTIAS RECEBIDAS	SALDO DO EXERCÍCIO ANTERIOR	SALDO DO EXERCÍCIO DE 2016		
		Até o 1º Quadrimestre	Até 2º Quadrimestre	Até 3º Quadrimestre
<b>EXTERNAS (V)</b>	0,00	0,00	0,00	0,00
Aval ou Fiança em Operações de Crédito	0,00	0,00	0,00	0,00
Outras Garantias nos Termos da LRF	0,00	0,00	0,00	0,00
<b>INTERNAS (VI)</b>	0,00	0,00	0,00	0,00
Aval ou Fiança em Operações de Crédito	0,00	0,00	0,00	0,00
Outras Garantias nos Termos da LRF	0,00	0,00	0,00	0,00
<b>TOTAL CONTRAGARANTIAS RECEBIDAS (VII) = (V + VI)</b>	<b>0,00</b>	<b>0,00</b>	<b>0,00</b>	<b>0,00</b>

**CI1174405-E17**

MUNICÍPIO DE BOA VISTA DA APARECIDA  
 RELATÓRIO RESUMIDO DA EXECUÇÃO ORÇAMENTÁRIA - CONSOLIDADO  
 ORÇAMENTOS FISCAL E DA SEGURIDADE SOCIAL  
 DEMONSTRATIVO DA RECEITA CORRENTE LÍQUIDA  
 8/2015 A 07/2016

RRRO - ANEXO 3 (LRF, Art. 53, inciso I) R\$ 1,00

ESPECIFICAÇÃO	EVOLUÇÃO DA RECEITA REALIZADA NOS ÚLTIMOS 12 MESES												TOTAL (ÚLTIMOS 12 MESES)	PREVISÃO ATUALIZADA 2016		
	Agosto/2015	Setembro/2015	Outubro/2015	Novembro/2015	Dezembro/2015	Janeiro/2016	Fevereiro/2016	Março/2016	Abril/2016	Mai/2016	Junho/2016	Jul/2016				
<b>RECEITAS CORRENTES (I)</b>	1.800.279,78	1.859.942,27	2.299.734,46	1.761.124,31	2.977.651,43	2.557.661,07	2.276.299,03	2.142.857,96	2.766.030,59	2.278.822,13	2.093.942,50	27.131.203,91	27.681.173,75			
Receita Tributária	93.135,56	119.008,35	143.319,83	130.554,94	179.576,97	171.837,52	130.990,94	117.802,58	203.354,78	393.895,44	1.164.115,15	9.341.355,00				
IPTU	19.914,44	21.761,28	9.817,83	40.342,43	36.963,67	2.226,06	4.275,67	2.202,67	155.947,79	285.547,74	35.338,64	616.329,65				
ISS	36.781,95	49.786,66	32.200,23	30.232,42	17.850,69	15.538,24	34.422,55	11.740,41	88.446,98	149.000,00	31.897,55	217.330,00				
ITBI	18.140,88	12.299,75	14.835,68	21.440,80	54.578,54	21.729,94	41.933,99	29.147,52	24.385,50	21.232,22	19.575,50	307.437,79				
IRRF	20.280,28	19.532,95	20.296,74	20.232,58	49.028,69	2.875,56	22.738,26	24.228,69	21.201,91	29.079,91	10.554,94	235.262,22				
Outras Receitas Tributárias	17.730,09	15.665,62	17.346,33	18.021,89	26.309,35	20.433,72	27.980,97	63.816,60	24.949,97	19.607,17	2.749,77	296.649,80				
Receita de Contribuições	31.097,22	29.237,17	27.868,69	1.900,54	58.406,45	60.090,24	27.090,08	0,00	29.330,00	24.712,23	52.968,63	307.213,19				
Patriotismo	30.353,89	31.897,52	30.341,94	27.800,17	27.437,05	24.913,13	35.384,61	33.839,85	35.630,17	39.128,52	302.560,79	242.000,00				
Agropecuária	236,00	30,38	27,90	6,00	27,30	5,00	1.000,00	390,00	330,00	60,00	90,00	2.064,74				
Industrial	0,00	0,00	0,00	0,00	0,00	0,00	0,00	0,00	0,00	0,00	0,00	121.000,00				
de Serviços	4.629,87	9.933,77	7.741,42	37.213,22	2.624,94	1.909,99	6.711,70	5.978,74	4.813,87	5.831,23	3.607,62	102.366,66				
Transferências Correntes	1.620.257,77	1.646.629,61	2.136.052,05	1.568.715,51	2.726.255,43	1.996.727,62	2.109.944,09	2.423.254,83	1.799.200,22	2.303.322,17	2.161.727,77	13.066.661,91				
Cota-Parte de FPM	553.780,54	461.098,29	525.488,08	593.300,23	482.236,39	648.180,45	811.428,22	492.876,68	385.524,41	779.130,85	645.094,27	7.244.423,43				
Cota-Parte do ICMS	326.028,61	323.313,32	423.296,79	379.749,95	551.953,11	366.302,56	396.661,31	584.611,37	356.791,37	508.423,80	495.032,33	3.547.900,00				
Cota-Parte de IPVA	192.977,63	192.984	12.424,41	5.203,25	12.579,18	245.882,87	158.182,23	34.844,40	14.313,05	368.825,29	652.289,75	528.000,00				
Cota-Parte de ITR	38,32	3.919,95	36.981,48	405,74	292,57	273,00	55,91	36,25	46,47	381,92	327.93,56	340,00,00				
Transferências LC 87/1996	3.205,19	3.205,19	3.205,19	3.205,19	3.205,19	3.205,19	3.205,19	3.205,19	3.205,19	3.205,19	3.205,19	38.742,00				
Transferências LC 61/1999	5.628,28	5.811,71	6.741,14	6.141,78	6.866,62	7.287,31	5.628,28	5.628,28	5.628,28	5.628,28	5.628,28	70.364,81				
Transferências do FUNDEB	228.135,12	317.790,61	279.028,87	251.446,76	351.453,67	327.642,74	327.642,74	379.564,48	294.481,53	292.234,12	299.482,49	3.185.551,80				
Outras Transferências Correntes	481.339,79	515.181,11	409.339,68	332.843,93	439.502,63	397.845,49	438.526,63	913.015,10	515.916,93	795.971,87	807.277,94	5.522.288,00				
Outras Receitas Correntes	10.485,74	22.200,90	2.469,33	2.469,33	2.469,33	0,00	0,00	0,00	0,00	0,00	0,00	197.250,00				
(-) Romanejos/Restituições/Descontos	0,00	0,00	0,00	0,00	0,00	0,00	0,00	0,00	0,00	0,00	0,00	0,00				
DEDUÇÕES (II)	140.837,75	202.299,94	199.827,89	146.728,13	254.249,93	208.672,82	227.949,07	197.245,40	263.900,00	214.615,79	168.616,25	2.425.216,34				
Contrib. do Servidor para o Plano de Previdência e Restos APLIC. Financeiros RPPS	0,00	0,00	0,00	0,00	0,00	0,00	0,00	0,00	0,00	0,00	0,00	0,00				
Composição Financeira entre Regimes de Previdência	0,00	0,00	0,00	0,00	0,00	0,00	0,00	0,00	0,00	0,00	0,00	0,00				
Dedução de Receita para Formação do FUNDEB	140.837,75	202.299,94	199.827,89	146.728,13	254.249,93	208.672,82	227.949,07	197.245,40	263.900,00	214.615,79	168.616,25	2.425.216,34				
<b>RECEITA CORRENTE LÍQUIDA (III) = (I - II)</b>	<b>1.659.442,03</b>	<b>1.657.642,33</b>	<b>2.100.106,57</b>	<b>1.614.400,18</b>	<b>2.723.401,50</b>	<b>2.450.021,27</b>	<b>2.011.866,91</b>	<b>1.944.611,28</b>	<b>2.562.685,81</b>	<b>2.064.116,43</b>	<b>1.932.214,81</b>	<b>24.759.842,01</b>				

**CI1174401-E17**

MUNICÍPIO DE BOA VISTA DA APARECIDA  
 RELATÓRIO RESUMIDO DA EXECUÇÃO ORÇAMENTÁRIA - CONSOLIDADO  
 ORÇAMENTOS FISCAL E DA SEGURIDADE SOCIAL  
 DEMONSTRATIVO DAS RECEITAS DE OPERAÇÕES DE CRÉDITO E DESPESAS DE CAPITAL  
 8/2016

RRRO - ANEXO 9 (LRF, Art. 53, §1º, inciso I) R\$ 1,00

RECEITAS	PREVISÃO ATUALIZADA (a)	RECEITAS REALIZADAS Até o Bimestre (b)	SALDO NÃO REALIZADO (c) = (a-b)
RECEITAS DE OPERAÇÕES DE CRÉDITO (I)	0,00	1.031.464,36	- 1.031.464,36

DESPESAS	DOTAÇÃO ATUALIZADA (d)	DESPESAS LIQUIDADAS Até o Bimestre (e)	SALDO NÃO EXECUTADO (g) = (d-e)
DESPESAS DE CAPITAL	6.708.837,38	2.705.274,87	3.938.933,51
(-) Incentivos Fiscais a Contribuinte	0,00	0,00	0,00
(-) Incentivos Fiscais a Contribuinte por Instituições Financeiras	0,00	0,00	0,00
DESPESA DE CAPITAL LÍQUIDA (II)	6.708.837,38	2.705.274,87	3.938.933,51
<b>RESULTADO PARA APURAÇÃO DE REGRA DE OURO III = (II - I)</b>	<b>- 6.708.837,38</b>	<b>- 1.673.810,51</b>	<b>- 4.970.397,87</b>

**CI1174402-E17**

MUNICÍPIO DE BOA VISTA DA APARECIDA  
 RELATÓRIO DE GESTÃO FISCAL  
 DEMONSTRATIVO SIMPLIFICADO DO RELATÓRIO DE GESTÃO FISCAL  
 ORÇAMENTOS FISCAL E DA SEGURIDADE SOCIAL  
 01/2016 A 08/ParametersIano.Value

RGF - ANEXO 7 (LRF, Art. 48) R\$ 1,00

DESPESA COM PESSOAL	VALOR	% SOBRE A RCL
Despesa Total com Pessoal - DTP	11.212.353,91	45,17
Limite Máximo (incisos I, II e III, art. 20 da LRF)	13.404.812,15	54,00
Limite Prudencial (parágrafo único, art. 22 da LRF)	12.734.571,54	51,30

DÍVIDA CONSOLIDADA	VALOR	% SOBRE A RCL
Dívida Consolidada Líquida	0,00	0,00
Limite Definido por Resolução do Senado Federal	29.788.471,44	120,00

GARANTIAS DE VALORES	VALOR	% SOBRE A RCL
Total das Garantias Concedidas	0,00	0,00
Limite Definido por Resolução do Senado Federal	5.461.219,76	22,00

OPERAÇÕES DE CRÉDITO	VALOR	% SOBRE A RCL
Operações de Crédito Externas e Internas	0,00	0,00
Operações de Crédito por Antecipação da Receita	0,00	0,00
Limite definido pelo Senado Federal para Operações de Crédito Externas e Internas	3.971.796,19	16,00
Limite definido pelo Senado Federal para Operações de Crédito por Antecipação da Receita	1.737.660,83	7,00

**CI1174406-E17**

MUNICÍPIO DE BOA VISTA DA APARECIDA  
 RELATÓRIO RESUMIDO DA EXECUÇÃO ORÇAMENTÁRIA - CONSOLIDADO  
 ORÇAMENTOS FISCAL E DA SEGURIDADE SOCIAL  
 DEMONSTRATIVO DA RECEITA DE ALIENAÇÃO DE ATIVOS E APLICAÇÃO DOS RECURSOS  
 8/2016

RRRO - ANEXO 11 (LRF, Art. 53, §1º, inciso III) R\$ 1,00

RECEITAS	PREVISÃO ATUALIZADA (a)	RECEITAS REALIZADAS Até o Bimestre (b)	SALDO A REALIZAR (c) = (a-b)
<b>RECEITAS DE CAPITAL - ALIENAÇÃO DE ATIVOS (I)</b>	<b>242.000,00</b>	<b>60.315,90</b>	<b>181.684,10</b>
Alienação de Bens Móveis	180.000,00	54.750,00	125.250,00
Alienação de Bens Imóveis	62.000,00	0,00	62.000,00
Rendimento de Aplicações Financeiras	0,00	5.565,90	- 5.565,90

DESPESAS	DOTAÇÃO ATUALIZADA (d)	DESPESAS LIQUIDADAS Até o Bimestre (e)	SALDO NÃO EXECUTADO (g) = (d-e)
----------	------------------------	--	---------------------------------







MUNICÍPIO DE BOA VISTA DA APARECIDA  
 RELATÓRIO RESUMIDO DA EXECUÇÃO ORÇAMENTÁRIA - CONSOLIDADO  
 ORÇAMENTOS FISCAL E DA SEGURIDADE SOCIAL  
 DEMONSTRATIVO DAS RECEITAS E DESPESAS COM MANUTENÇÃO E DESENVOLVIMENTO DO ENSINO -  
 MDE

R\$ 1,00

RECEITA RESULTANTE DOS IMPOSTOS (caput do art. 212 da Constituição)	PREVISÃO INICIAL	PREVISÃO ATUALIZADA (a)	RECEITAS REALIZADAS	
			Até o Bimestre (b)	% (c) = (b/a)x100
			1- RECEITA DE IMPOSTOS	1.084.765,00
1.1- Receita Resultante do Imposto sobre a Propriedade Predial e Territorial Urbana - IPTU	375.960,00	375.960,00	490.017,27	130,34%
1.1.1- IPTU	284.000,00	284.000,00	524.615,85	184,72%
1.1.2- Multas, Juros de Mora e Outros Encargos do IPTU	30.250,00	30.250,00	2.052,34	6,78%
1.1.3- Dívida Ativa do IPTU	48.400,00	48.400,00	16.322,73	33,72%
1.1.4- Multas, Juros de Mora, Atualização Monetária e Outros Encargos da Dívida Ativa do IPTU	13.310,00	13.310,00	5.494,09	41,28%
1.1.5- (-) Deduções da Receita do IPTU	0,00	0,00	-58.467,74	0,00%
1.2- Receita Resultante do Imposto sobre Transmissão Inter-Vivos - ITBI	258.470,00	258.470,00	221.106,12	85,54%
1.2.1- ITBI	250.000,00	250.000,00	221.106,12	88,44%
1.2.2- Multas, Juros de Mora e Outros Encargos do ITBI	8.470,00	8.470,00	0,00	0,00%
1.2.3- Dívida Ativa do ITBI	0,00	0,00	0,00	0,00%
1.2.4- Multas, Juros de Mora, Atualização Monetária e Outros Encargos da Dívida Ativa do ITBI	0,00	0,00	0,00	0,00%
1.2.5- (-) Deduções da Receita do ITBI	0,00	0,00	0,00	0,00%
1.3- Receita Resultante do Imposto sobre Serviços de Qualquer Natureza - ISS	237.335,00	237.335,00	215.804,53	90,93%
1.3.1- ISS	221.000,00	221.000,00	215.452,30	97,49%
1.3.2- Multas, Juros de Mora e Outros Encargos do ISS	2.420,00	2.420,00	334,97	13,84%
1.3.3- Dívida Ativa do ISS	11.495,00	11.495,00	15,39	0,13%
1.3.4- Multas, Juros de Mora, Atualização Monetária e Outros Encargos da Dívida Ativa do ISS	2.420,00	2.420,00	1,87	0,08%
1.3.5- (-) Deduções da Receita do ISS	0,00	0,00	0,00	0,00%
1.4- Receita Resultante do Imposto de Renda Retido na Fonte - IRRF	213.000,00	213.000,00	147.300,70	69,16%
1.4.1- IRRF	213.000,00	213.000,00	147.300,70	69,16%
1.4.2- Multas, Juros de Mora e Outros Encargos do IRRF	0,00	0,00	0,00	0,00%
1.4.3- Dívida Ativa do IRRF	0,00	0,00	0,00	0,00%
1.4.4- Multas, Juros de Mora, Atualização Monetária e Outros Encargos da Dívida Ativa do IRRF	0,00	0,00	0,00	0,00%
1.4.5- (-) Deduções da Receita do IRRF	0,00	0,00	0,00	0,00%
1.5- Receita Resultante do Imposto Territorial Rural - ITR (CF. art. 153, §4º, inciso III)	0,00	0,00	0,00	0,00%
1.5.1- ITR	0,00	0,00	0,00	0,00%
1.5.2- Multas, Juros de Mora e Outros Encargos do ITR	0,00	0,00	0,00	0,00%
1.5.3- Dívida Ativa do ITR	0,00	0,00	0,00	0,00%
1.5.4- Multas, Juros de Mora, Atualização Monetária e Outros Encargos da Dívida Ativa do ITR	0,00	0,00	0,00	0,00%
1.5.5- (-) Deduções da Receita do ITR	0,00	0,00	0,00	0,00%

2- RECEITA DE TRANSFERÊNCIAS CONSTITUCIONAIS E LEGAIS	15.393.368,75	15.393.368,75	9.313.549,17	60,50%
2.1- Cota-Parte FPM	9.770.618,75	9.770.618,75	5.253.768,66	53,77%
2.1.1- Parcela referente à CF, art. 159, I, alínea b	9.770.618,75	9.770.618,75	5.006.683,09	51,24%
2.1.2- Parcela referente à CF, art. 159, I, alínea d e alínea e	0,00	0,00	247.085,57	0,00%
2.2- Cota-Parte ICMS	4.906.750,00	4.906.750,00	3.427.250,36	69,85%
2.3- ICMS-Desoneração - L.C. nº87/1996	60.000,00	60.000,00	25.962,12	43,27%
2.4- Cota-Parte IPI-Exportação	100.000,00	100.000,00	44.833,67	44,83%
2.5- Cota-Parte ITR	36.000,00	36.000,00	1.609,26	4,47%
2.6- Cota-Parte IPVA	520.000,00	520.000,00	560.125,10	107,72%
2.7- Cota-Parte IOF-Ouro	0,00	0,00	0,00	0,00%
3- TOTAL DA RECEITA DE IMPOSTOS (1 + 2)	16.478.133,75	16.478.133,75	10.387.777,79	63,04%

RECEITAS ADICIONAIS PARA FINANCIAMENTO DO ENSINO	PREVISÃO INICIAL	PREVISÃO ATUALIZADA (a)	RECEITAS REALIZADAS	
			Até o Bimestre (b)	% (c) = (b/a)x100
9- TOTAL DAS RECEITAS ADICIONAIS PARA FINANCIAMENTO DO ENSINO (4 + 5 + 6 + 7 + 8)	598.000,00	598.000,00	838.042,00	140,14%
8- OUTRAS RECEITAS PARA FINANCIAMENTO DO ENSINO	0,00	0,00	0,00	0,00%
7- RECEITA DE OPERAÇÕES DE CRÉDITO	0,00	0,00	116.650,00	0,00%
6.2- Aplicação Financeira dos Recursos de Convênios	1.000,00	1.000,00	2.647,76	264,78%
6.1- Transferências de Convênios	0,00	0,00	258.799,21	0,00%
6- RECEITA DE TRANSFERÊNCIAS DE CONVÊNIOS	1.000,00	1.000,00	261.446,97	26.144,70%
5.3- Aplicação Financeira dos Recursos do FNDE	3.000,00	3.000,00	13.821,95	460,73%
5.2- Outras Transferências do FNDE	337.000,00	337.000,00	215.600,48	63,98%
5.1- Transferências do Salário-Educação	255.000,00	255.000,00	227.083,16	89,05%
5- RECEITA DE TRANSFERÊNCIAS DO FNDE	595.000,00	595.000,00	456.505,59	76,72%
4- RECEITA DA APLICAÇÃO FINANCEIRA DE OUTROS RECURSOS DE IMPOSTOS VINCULADOS AO ENSINO	2.000,00	2.000,00	3.439,44	171,97%

RECEITAS DO FUNDEB	PREVISÃO INICIAL	PREVISÃO ATUALIZADA (a)	RECEITAS REALIZADAS	
			Até o Bimestre (b)	% (c) = (b/a)x100
			[SE RESULTADO LÍQUIDO DA TRANSFERÊNCIA (12) < 0] = DECRÉSCIMO RESULTANTE DAS TRANSFERÊNCIAS DO FUNDEB	0,00
[SE RESULTADO LÍQUIDO DA TRANSFERÊNCIA (12) > 0] = AGRÉSCIMO RESULTANTE DAS TRANSFERÊNCIAS DO FUNDEB	729.326,25	729.326,25	581.163,52	79,68%
12- RESULTADO LÍQUIDO DAS TRANSFERÊNCIAS DO FUNDEB (11.1 - 10)	729.326,25	729.326,25	581.163,52	79,68%

11.3- Receita de Aplicação Financeira dos Recursos do FUNDEB	1.000,00	1.000,00	13.219,10	1.321,91%
11.2- Complementação da União ao FUNDEB	0,00	0,00	0,00	0,00%
11.1- Transferências de Recursos do FUNDEB	3.808.000,00	3.808.000,00	2.394.455,99	62,88%
11- RECEITAS RECEBIDAS DO FUNDEB	3.809.000,00	3.809.000,00	2.407.675,09	63,21%
10.6- Cota-Parte IPVA Destinada ao FUNDEB - (20% de 2.6)	104.000,00	104.000,00	112.025,16	107,72%
10.5- Cota-Parte ITR ou ITR Arrecadados Destinados ao FUNDEB - (20% de (1.5 + 2.5))	7.200,00	7.200,00	321,79	4,47%
10.4- Cota-Parte IPI-Exportação Destinada	20.000,00	20.000,00	8.966,77	44,83%

10.4- Cota-Parte IPI-Exportação Destinada ao FUNDEB - (20% de 2.4)	20.000,00	20.000,00	8.966,77	44,83%
10.3- ICMS-Desoneração Destinada ao FUNDEB - (20% de 2.3)	12.000,00	12.000,00	5.192,40	43,27%
10.2- Cota-Parte ICMS Destinada ao FUNDEB - (20% de 2.2)	981.350,00	981.350,00	685.449,92	69,85%
10.1- Cota-Parte FPM Destinada ao FUNDEB - (20% de 2.1.1)	1.954.123,75	1.954.123,75	1.001.336,43	51,24%
10- RECEITAS DESTINADAS AO FUNDEB	3.078.673,75	3.078.673,75	1.813.292,47	58,90%

DESPESAS DO FUNDEB	DOTAÇÃO INICIAL	DOTAÇÃO ATUALIZADA (d)	DESPESAS EMPENHADA		DESPESAS LIQUIDADAS	
			Até o Bimestre (e)	% (f) = (e/d)x100	Até o Bimestre (g)	% (h) = (g/d)x100
			15- TOTAL DAS DESPESAS DO FUNDEB (13 + 14)	3.809.000,00	4.049.000,00	2.471.222,15
14.2- Com Ensino Fundamental	1.215.000,00	1.265.000,00	910.255,72	71,96%	852.267,48	67,37%
14.1- Com Educação Infantil	85.000,00	76.000,00	0,00	0,00%	0,00	0,00%
14- OUTRAS DESPESAS	1.300.000,00	1.341.000,00	910.255,72	67,88%	852.267,48	63,55%
13.2- Com Ensino Fundamental	2.220.000,00	2.280.000,00	1.313.525,86	57,61%	1.176.627,26	51,61%
13.1- Com Educação Infantil	289.000,00	428.000,00	247.440,57	57,81%	186.933,80	43,68%
13- PAGAMENTO DOS PROFISSIONAIS DO MAGISTÉRIO	2.509.000,00	2.708.000,00	1.560.966,43	57,64%	1.363.561,06	50,35%

DEDUÇÕES PARA FINS DE LIMITE DO FUNDEB PARA PAGAMENTO DOS PROFISSIONAIS DO MAGISTÉRIO	VALOR
16- RESTOS A PAGAR INSCRITOS NO EXERCÍCIO SEM DISPONIBILIDADE FINANCEIRA DE RECURSOS DO FUNDEB	0,00
17- DESPESAS CUSTEADAS COM O SUPERÁVIT FINANCEIRO, DO EXERCÍCIO ANTERIOR, DO FUNDEB	7.636,31
18- TOTAL DAS DEDUÇÕES CONSIDERADAS PARA FINS DE LIMITE DO FUNDEB (16 + 17)	7.636,31
19- MÍNIMO DE 60% DO FUNDEB NA REMUNERAÇÃO DO MAGISTÉRIO COM EDUCAÇÃO INFANTIL E ENSINO FUNDAMENTAL1 ((13 - 18) / (11) x 100) %	56,32

CONTROLE DA UTILIZAÇÃO DE RECURSOS NO EXERCÍCIO SUBSEQUENTE	VALOR
20 - RECURSOS RECEBIDOS DO FUNDEB EM <EXERCÍCIO ANTERIOR> QUE NÃO FORAM UTILIZADOS	22.332,35
21 - DESPESAS CUSTEADAS COM O SALDO DO ITEM 20 ATÉ O 1º TRIMESTRE DE <EXERCÍCIO>	22.332,35

RECEITAS COM AÇÕES TÍPICAS DE MDE	PREVISÃO INICIAL	PREVISÃO ATUALIZADA (a)	RECEITAS REALIZADAS	
			Até o Bimestre (b)	% (c) = (b/a)x100
22- IMPOSTOS E TRANSFERÊNCIAS DESTINADAS À MDE (25% de 3)	4.119.533,44	4.119.533,44	2.596.944,45	63,04%

DESPESAS COM AÇÕES TÍPICAS DE MDE	DOTAÇÃO INICIAL	DOTAÇÃO ATUALIZADA (d)	DESPESAS EMPENHADA		DESPESAS LIQUIDADAS	
			Até o Bimestre (e)	% (f) = (e/d)x100	Até o Bimestre (g)	% (h) = (g/d)x100
			29- TOTAL DAS DESPESAS COM AÇÕES TÍPICAS DE MDE (23 + 24 + 25 + 26 + 27 + 28)	5.624.000,00	6.504.000,00	3.459.866,10
28- OUTRAS	0,00	0,00	0,00	0,00%	0,00	0,00%
27- ENSINO PROFISSIONAL NÃO INTEGRADO AO ENSINO REGULAR	0,00	0,00	0,00	0,00%	0,00	0,00%
26- ENSINO SUPERIOR	0,00	0,00	0,00	0,00%	0,00	0,00%
25- ENSINO MÉDIO	0,00	0,00	0,00	0,00%	0,00	0,00%
24.9- (-) Dedução de Despesas indevidamente contabilizadas	0,00	0,00	-169.818,86	0,00%	-160.985,17	0,00%
24.2- Despesas Custeadas com Outros Recursos de Impostos	1.617.000,00	2.257.000,00	1.157.592,12	51,29%	1.052.407,49	46,63%
24.1- Despesas Custeadas com Recursos do FUNDEB	3.435.000,00	3.545.000,00	2.223.781,58	62,73%	2.028.894,74	57,23%
24- ENSINO FUNDAMENTAL	5.052.000,00	5.802.000,00	3.211.554,84	55,35%	2.920.317,06	50,33%
23.2- Despesas Custeadas com Outros Recursos de Impostos	198.000,00	198.000,00	870,69	0,44%	870,69	0,44%
23.1- Despesas Custeadas com Recursos do FUNDEB	374.000,00	504.000,00	247.440,57	49,10%	186.933,80	37,09%
23- EDUCAÇÃO INFANTIL	572.000,00	702.000,00	248.311,26	35,37%	187.804,49	26,75%

DEDUÇÕES CONSIDERADAS PARA FINS DE LIMITE CONSTITUCIONAL	VALOR
30- RESULTADO LÍQUIDO DAS TRANSFERÊNCIAS DO FUNDEB = (12)	581.163,52
31- DESPESAS CUSTEADAS COM A COMPLEMENTAÇÃO DO FUNDEB NO EXERCÍCIO	0,00
32- RECEITA DE APLICAÇÃO FINANCEIRA DOS RECURSOS DO FUNDEB ATÉ O BIMESTRE = (50 h)	13.219,10
33- DESPESAS CUSTEADAS COM O SUPERÁVIT FINANCEIRO, DO EXERCÍCIO ANTERIOR, DO FUNDEB	22.332,35
34- DESPESAS CUSTEADAS COM O SUPERÁVIT FINANCEIRO, DO EXERCÍCIO ANTERIOR, DE OUTROS RECURSOS DE IMPOSTOS	27.326,56
35- RESTOS A PAGAR INSCRITOS NO EXERCÍCIO SEM DISPONIBILIDADE FINANCEIRA DE RECURSOS DE IMPOSTOS VINCULADOS AO ENSINO	119.067,52
36- CANCELAMENTO, NO EXERCÍCIO, DE RESTOS A PAGAR INSCRITOS COM DISPONIBILIDADE FINANCEIRA DE RECURSOS DE IMPOSTOS VINCULADOS AO ENSINO = (46 g)	0,00
37- TOTAL DAS DEDUÇÕES CONSIDERADAS PARA FINS DE LIMITE CONSTITUCIONAL (30 + 31 + 32 + 33 + 34 + 35 + 36)	763.109,05
38- TOTAL DAS DESPESAS PARA FINS DE LIMITE ((23 + 24) - (37))	2.345.012,50
39- MÍNIMO DE 25% DAS RECEITAS RESULTANTES DE IMPOSTOS EM MDES ((38) / (3) x 100) %	22,57

OUTRAS DESPESAS CUSTEADAS COM RECEITAS ADICIONAIS PARA FINANCIAMENTO DO ENSINO	DOTAÇÃO INICIAL	DOTAÇÃO ATUALIZADA (d)	DESPESAS EMPENHADA		DESPESAS LIQUIDADAS	
			Até o Bimestre (e)	% (f) = (e/d)x100	Até o Bimestre (g)	% (h) = (g/d)x100
			40- DESPESAS CUSTEADAS COM A APLICAÇÃO FINANCEIRA DE OUTROS RECURSOS DE IMPOSTOS VINCULADOS AO ENSINO	0,00	0,00	0,00
41- DESPESAS CUSTEADAS COM A CONTRIBUIÇÃO SOCIAL DO SALÁRIO-EDUCAÇÃO	256.000,00	579.195,18	345.094,08	59,58%	333.242,60	57,54%
42- DESPESAS CUSTEADAS COM OPERAÇÕES DE CRÉDITO	0,00	0,00	0,00	0,00%	0,00	0,00%
43- DESPESAS CUSTEADAS COM OUTRAS RECEITAS PARA FINANCIAMENTO DO ENSINO	340.000,00	964.663,66	600.645,11	62,26%	547.836,72	56,79%
44- TOTAL DAS OUTRAS DESPESAS CUSTEADAS COM RECEITAS ADICIONAIS PARA FINANCIAMENTO DO ENSINO (40 + 41 + 42 + 43)	596.000,00	1.543.858,84	945.739,19	61,26%	881.079,32	57,07%
45- TOTAL GERAL DAS DESPESAS COM MDE (29 + 44)	6.220.000,00	8.047.858,84	4.405.605,29	54,74%	3.989.200,87	49,57%

RESTOS A PAGAR INSCRITOS COM DISPONIBILIDADE FINANCEIRA DE RECURSOS DE IMPOSTOS VINCULADOS AO ENSINO	SALDO ATÉ O BIMESTRE	CANCELADOS EM 2016 (g)
46- RESTOS A PAGAR DE DESPESAS COM MDE	359.584,53	0,00

FLUXO FINANCEIRO DOS RECURSOS	FUNDEB (h)
47- SALDO FINANCEIRO EM 31 DE DEZEMBRO DE <EXERCÍCIO ANTERIOR>	22.332,35
48- (+) INGRESSO DE RECURSOS ATÉ O BIMESTRE	2.394.455,99
49- (-) PAGAMENTOS EFETUADOS ATÉ O BIMESTRE	2.215.828,54
50- (+) RECEITA DE APLICAÇÃO FINANCEIRA DOS RECURSOS ATÉ O BIMESTRE	13.219,10
51- (=) SALDO FINANCEIRO NO EXERCÍCIO ATUAL	214.178,90



MUNICÍPIO DE BOA VISTA DA APARECIDA  
RELATÓRIO RESUMIDO DA EXECUÇÃO ORÇAMENTÁRIA - CONSOLIDADO  
ORÇAMENTOS FISCAL E DA SEGURIDADE SOCIAL  
DEMONSTRATIVO DAS RECEITAS E DESPESAS COM MANUTENÇÃO E DESENVOLVIMENTO DO ENSINO -  
MDE

R\$ 1,00

RECEITAS DO ENSINO				
RECEITA RESULTANTE DOS IMPOSTOS (caput do art. 212 da Constituição)	PREVISÃO INICIAL	PREVISÃO ATUALIZADA (a)	RECEITAS REALIZADAS	
			Até o Bimestre (b)	% (c) = (b/a)x100
1- RECEITA DE IMPOSTOS	1.084.765,00	1.084.765,00	1.221.828,45	112,64%
1.1- Receita Resultante do Imposto sobre a Propriedade Predial e Territorial Urbana - IPTU	375.960,00	375.960,00	494.782,64	131,61%
1.1.1- IPTU	284.000,00	284.000,00	528.538,08	186,10%
1.1.2- Multas, Juros de Mora e Outros Encargos do IPTU	30.250,00	30.250,00	2.378,89	7,86%
1.1.3- Dívida Ativa do IPTU	48.400,00	48.400,00	16.743,37	34,59%
1.1.4- Multas, Juros de Mora, Atualização Monetária e Outros Encargos da Dívida Ativa do IPTU	13.310,00	13.310,00	5.652,71	42,47%
1.1.5- (-) Deduções da Receita do IPTU	0,00	0,00	- 58.530,41	0,00%
1.2- Receita Resultante do Imposto sobre Transmissão Inter Vivos - ITBI	258.470,00	258.470,00	265.801,97	102,84%
1.2.1- ITBI	250.000,00	250.000,00	265.801,97	106,32%
1.2.2- Multas, Juros de Mora e Outros Encargos do ITBI	8.470,00	8.470,00	0,00	0,00%
1.2.3- Dívida Ativa do ITBI	0,00	0,00	0,00	0,00%
1.2.4- Multas, Juros de Mora, Atualização Monetária e Outros Encargos da Dívida Ativa do ITBI	0,00	0,00	0,00	0,00%
1.2.5- (-) Deduções da Receita do ITBI	0,00	0,00	0,00	0,00%
1.3- Receita Resultante do Imposto sobre Serviços de Qualquer Natureza - ISS	237.335,00	237.335,00	261.258,54	110,08%
1.3.1- ISS	221.000,00	221.000,00	260.872,73	118,04%
1.3.2- Multas, Juros de Mora e Outros Encargos do ISS	2.420,00	2.420,00	368,55	15,23%
1.3.3- Dívida Ativa do ISS	11.495,00	11.495,00	15,39	0,13%
1.3.4- Multas, Juros de Mora, Atualização Monetária e Outros Encargos da Dívida Ativa do ISS	2.420,00	2.420,00	1,87	0,08%
1.3.5- (-) Deduções da Receita do ISS	0,00	0,00	0,00	0,00%
1.4- Receita Resultante do Imposto de Renda Retido na Fonte - IRRF	213.000,00	213.000,00	199.985,30	93,89%
1.4.1- IRRF	213.000,00	213.000,00	199.985,30	93,89%
1.4.2- Multas, Juros de Mora e Outros Encargos do IRRF	0,00	0,00	0,00	0,00%
1.4.3- Dívida Ativa do IRRF	0,00	0,00	0,00	0,00%
1.4.4- Multas, Juros de Mora, Atualização Monetária e Outros Encargos da Dívida Ativa do IRRF	0,00	0,00	0,00	0,00%
1.4.5- (-) Deduções da Receita do IRRF	0,00	0,00	0,00	0,00%
1.5- Receita Resultante do Imposto Territorial Rural - ITR (CF, art. 153, §4º, inciso III)	0,00	0,00	0,00	0,00%
1.5.1- ITR	0,00	0,00	0,00	0,00%
1.5.2- Multas, Juros de Mora e Outros Encargos do ITR	0,00	0,00	0,00	0,00%
1.5.3- Dívida Ativa do ITR	0,00	0,00	0,00	0,00%
1.5.4- Multas, Juros de Mora, Atualização Monetária e Outros Encargos da Dívida Ativa do ITR	0,00	0,00	0,00	0,00%
1.5.5- (-) Deduções da Receita do ITR	0,00	0,00	0,00	0,00%

Emitido pelo SIM-AM (Sistema de Informações Municipais - Acompanhamento Mensal) do TCE-PR.

2- RECEITA DE TRANSFERÊNCIAS CONSTITUCIONAIS E LEGAIS	15.393.368,75	15.393.368,75	11.183.849,67	72,65%
2.1- Cota-Parte FPM	9.770.618,75	9.770.618,75	6.295.724,16	64,44%
2.1.1- Parcela referente à CF, art. 159, I, alínea b	9.770.618,75	9.770.618,75	6.048.638,59	61,91%
2.1.2- Parcela referente à CF, art. 159, I, alínea d e alínea e	0,00	0,00	247.085,57	0,00%
2.2- Cota-Parte ICMS	4.906.750,00	4.906.750,00	4.182.595,34	85,24%
2.3- ICMS-Desoneração - L.C. nº87/1996	60.000,00	60.000,00	32.452,62	54,09%
2.4- Cota-Parte IPI-Exportação	100.000,00	100.000,00	56.674,45	56,67%
2.5- Cota-Parte ITR	36.000,00	36.000,00	32.587,08	90,52%
2.6- Cota-Parte IPVA	520.000,00	520.000,00	583.816,02	112,27%
2.7- Cota-Parte IOF-Ouro	0,00	0,00	0,00	0,00%
3- TOTAL DA RECEITA DE IMPOSTOS (1 + 2)	16.478.133,75	16.478.133,75	12.405.678,12	75,29%

RECEITAS ADICIONAIS PARA FINANCIAMENTO DO ENSINO	PREVISÃO INICIAL	PREVISÃO ATUALIZADA (a)	RECEITAS REALIZADAS	
			Até o Bimestre (b)	% (c) = (b/a)x100
9- TOTAL DAS RECEITAS ADICIONAIS PARA FINANCIAMENTO DO ENSINO (4 + 5 + 6 + 7 + 8)	598.000,00	598.000,00	948.888,95	158,68%
8- OUTRAS RECEITAS PARA FINANCIAMENTO DO ENSINO	0,00	0,00	0,00	0,00%
7- RECEITA DE OPERAÇÕES DE CRÉDITO	0,00	0,00	116.650,00	0,00%
6.2- Aplicação Financeira dos Recursos de Convênios	1.000,00	1.000,00	2.761,79	276,18%
6.1- Transferências de Convênios	0,00	0,00	258.799,21	0,00%
6- RECEITA DE TRANSFERÊNCIAS DE CONVÊNIOS	1.000,00	1.000,00	261.561,00	26.156,10%
5.3- Aplicação Financeira dos Recursos do FNDE	3.000,00	3.000,00	15.309,29	510,31%
5.2- Outras Transferências do FNDE	337.000,00	337.000,00	271.434,72	80,54%
5.1- Transferências do Salário-Educação	255.000,00	255.000,00	279.965,54	109,79%
5- RECEITA DE TRANSFERÊNCIAS DO FNDE	595.000,00	595.000,00	566.709,55	95,25%
4- RECEITA DA APLICAÇÃO FINANCEIRA DE OUTROS RECURSOS DE IMPOSTOS VINCULADOS AO ENSINO	2.000,00	2.000,00	3.968,40	198,42%

FUNDEB				
RECEITAS DO FUNDEB	PREVISÃO INICIAL	PREVISÃO ATUALIZADA (a)	RECEITAS REALIZADAS	
			Até o Bimestre (b)	% (c) = (b/a)x100
[SE RESULTADO LÍQUIDO DA TRANSFERÊNCIA (12) < 0] = DECRÉSCIMO RESULTANTE DAS TRANSFERÊNCIAS DO FUNDEB	0,00	0,00	0,00	0,00%
[SE RESULTADO LÍQUIDO DA TRANSFERÊNCIA (12) > 0] = ACRÉSCIMO RESULTANTE DAS TRANSFERÊNCIAS DO FUNDEB	729.326,25	729.326,25	688.850,89	94,45%
12- RESULTADO LÍQUIDO DAS TRANSFERÊNCIAS DO FUNDEB (11.1 - 10)	729.326,25	729.326,25	688.850,89	94,45%

Emitido pelo SIM-AM (Sistema de Informações Municipais - Acompanhamento Mensal) do TCE-PR.

11.3- Receita de Aplicação Financeira dos Recursos do FUNDEB	1.000,00	1.000,00	14.430,31	1.443,03%
11.2- Complementação da União ao FUNDEB	0,00	0,00	0,00	0,00%
11.1- Transferências de Recursos do FUNDEB	3.808.000,00	3.808.000,00	2.876.203,38	75,53%
11- RECEITAS RECEBIDAS DO FUNDEB	3.809.000,00	3.809.000,00	2.890.633,69	75,89%
10.6- Cota-Parte IPVA Destinada ao FUNDEB - (20% de 2.6)	104.000,00	104.000,00	116.763,36	112,27%
10.5- Cota-Parte ITR ou ITR Arrecadados Destinados ao FUNDEB - (20% de (1.5 + 2.5))	7.200,00	7.200,00	6.517,34	90,52%
10.4- Cota-Parte IPI-Exportação Destinada ao FUNDEB - (20% de 2.4)	20.000,00	20.000,00	11.334,94	56,67%
10.3- ICMS-Desoneração Destinada ao FUNDEB - (20% de 2.3)	12.000,00	12.000,00	6.490,50	54,09%
10.2- Cota-Parte ICMS Destinada ao FUNDEB - (20% de 2.2)	981.350,00	981.350,00	836.518,89	85,24%

10.4- Cota-Parte IPI-Exportação Destinada ao FUNDEB - (20% de 2.4)	20.000,00	20.000,00	11.334,94	56,67%
10.3- ICMS-Desoneração Destinada ao FUNDEB - (20% de 2.3)	12.000,00	12.000,00	6.490,50	54,09%
10.2- Cota-Parte ICMS Destinada ao FUNDEB - (20% de 2.2)	981.350,00	981.350,00	836.518,89	85,24%
10.1- Cota-Parte FPM Destinada ao FUNDEB - (20% de 2.1.1)	1.954.123,75	1.954.123,75	1.209.727,46	61,91%
10- RECEITAS DESTINADAS AO FUNDEB	3.078.673,75	3.078.673,75	2.187.352,49	71,05%

DESPESAS DO FUNDEB	DOTAÇÃO INICIAL	DOTAÇÃO ATUALIZADA (d)	DESPESAS EMPENHADA		DESPESAS LIQUIDADAS	
			Até o Bimestre (e)	% (f) = (e/d)x100	Até o Bimestre (g)	% (h) = (g/d)x100
15- TOTAL DAS DESPESAS DO FUNDEB (13 + 14)	3.809.000,00	4.384.000,00	2.940.763,46	67,08%	2.940.763,46	67,08%
14.2- Com Ensino Fundamental	1.215.000,00	1.265.000,00	975.215,07	77,09%	975.215,07	77,09%
14.1- Com Educação Infantil	85.000,00	73.500,00	0,00	0,00%	0,00	0,00%
14- OUTRAS DESPESAS	1.300.000,00	1.338.500,00	975.215,07	72,86%	975.215,07	72,86%
13.2- Com Ensino Fundamental	2.220.000,00	2.310.000,00	1.596.250,28	69,10%	1.596.250,28	69,10%
13.1- Com Educação Infantil	289.000,00	735.500,00	369.298,11	50,21%	369.298,11	50,21%
13- PAGAMENTO DOS PROFISSIONAIS DO MAGISTÉRIO	2.509.000,00	3.045.500,00	1.965.548,39	64,54%	1.965.548,39	64,54%

DEDUÇÕES PARA FINS DE LIMITE DO FUNDEB PARA PAGAMENTO DOS PROFISSIONAIS DO MAGISTÉRIO		VALOR
16- RESTOS A PAGAR INSCRITOS NO EXERCÍCIO SEM DISPONIBILIDADE FINANCEIRA DE RECURSOS DO FUNDEB		21.166,05
17- DESPESAS CUSTEADAS COM O SUPERÁVIT FINANCEIRO, DO EXERCÍCIO ANTERIOR, DO FUNDEB		7.636,31
18- TOTAL DAS DEDUÇÕES CONSIDERADAS PARA FINS DE LIMITE DO FUNDEB (16 + 17)		28.802,36
19- MÍNIMO DE 60% DO FUNDEB NA REMUNERAÇÃO DO MAGISTÉRIO COM EDUCAÇÃO INFANTIL E ENSINO FUNDAMENTAL I ((13 - 18) / (11) x 100) %		67,00

CONTROLE DA UTILIZAÇÃO DE RECURSOS NO EXERCÍCIO SUBSEQUENTE		VALOR
20- RECURSOS RECEBIDOS DO FUNDEB EM «EXERCÍCIO ANTERIOR» QUE NÃO FORAM UTILIZADOS		22.332,35
21- DESPESAS CUSTEADAS COM O SALDO DO ITEM 20 ATÉ O 1º TRIMESTRE DE «EXERCÍCIO»		22.332,35

Emitido pelo SIM-AM (Sistema de Informações Municipais - Acompanhamento Mensal) do TCE-PR.

MANUTENÇÃO E DESENVOLVIMENTO DO ENSINO - DESPESAS CUSTEADAS COM A RECEITA RESULTANTE DE IMPOSTOS E RECURSOS DO FUNDEB				
RECEITAS COM AÇÕES TÍPICAS DE MDE	PREVISÃO INICIAL	PREVISÃO ATUALIZADA (a)	RECEITAS REALIZADAS	
			Até o Bimestre (b)	% (c) = (b/a)x100
22- IMPOSTOS E TRANSFERÊNCIAS DESTINADAS À MDE (25% de 3)	4.119.533,44	4.119.533,44	3.101.419,53	75,29%

DESPESAS COM AÇÕES TÍPICAS DE MDE	DOTAÇÃO INICIAL	DOTAÇÃO ATUALIZADA (d)	DESPESAS EMPENHADA		DESPESAS LIQUIDADAS	
			Até o Bimestre (e)	% (f) = (e/d)x100	Até o Bimestre (g)	% (h) = (g/d)x100
23- EDUCAÇÃO INFANTIL	572.000,00	1.002.000,00	375.239,30	37,45%	375.239,30	37,45%
23.1- Despesas Custeadas com Recursos do FUNDEB	374.000,00	809.000,00	369.298,11	45,65%	369.298,11	45,65%
23.2- Despesas Custeadas com Outros Recursos de Impostos	198.000,00	193.000,00	5.941,19	3,08%	5.941,19	3,08%
24- ENSINO FUNDAMENTAL	5.052.000,00	6.081.000,00	3.921.542,36	64,49%	3.914.332,87	64,37%
24.1- Despesas Custeadas com Recursos do FUNDEB	3.435.000,00	3.575.000,00	2.571.465,35	71,93%	2.571.465,35	71,93%
24.2- Despesas Custeadas com Outros Recursos de Impostos	1.617.000,00	2.506.000,00	1.636.951,37	65,32%	1.615.440,59	64,46%
24.9- (-) Dedução de Despesas indevidamente contabilizadas	0,00	0,00	- 286.874,36	0,00%	- 272.573,07	0,00%
25- ENSINO MÉDIO	0,00	0,00	0,00	0,00%	0,00	0,00%
26- ENSINO SUPERIOR	0,00	0,00	0,00	0,00%	0,00	0,00%
27- ENSINO PROFISSIONAL NÃO INTEGRADO AO ENSINO REGULAR	0,00	0,00	0,00	0,00%	0,00	0,00%
28- OUTRAS	0,00	0,00	0,00	0,00%	0,00	0,00%
29- TOTAL DAS DESPESAS COM AÇÕES TÍPICAS DE MDE (23 + 24 + 25 + 26 + 27 + 28)	5.624.000,00	7.083.000,00	4.296.781,66	60,66%	4.289.572,17	60,56%

DEDUÇÕES CONSIDERADAS PARA FINS DE LIMITE CONSTITUCIONAL		VALOR
30- RESULTADO LÍQUIDO DAS TRANSFERÊNCIAS DO FUNDEB = (12)		688.850,89
31- DESPESAS CUSTEADAS COM A COMPLEMENTAÇÃO DO FUNDEB NO EXERCÍCIO		0,00
32- RECEITA DE APLICAÇÃO FINANCEIRA DOS RECURSOS DO FUNDEB ATÉ O BIMESTRE = (50 h)		14.430,31
33- DESPESAS CUSTEADAS COM O SUPERÁVIT FINANCEIRO, DO EXERCÍCIO ANTERIOR, DO FUNDEB		22.332,35
34- DESPESAS CUSTEADAS COM O SUPERÁVIT FINANCEIRO, DO EXERCÍCIO ANTERIOR, DE OUTROS RECURSOS DE IMPOSTOS		27.326,56
35- RESTOS A PAGAR INSCRITOS NO EXERCÍCIO SEM DISPONIBILIDADE FINANCEIRA DE RECURSOS DE IMPOSTOS VINCULADOS AO ENSINO		283.698,54
36- CANCELAMENTO, NO EXERCÍCIO, DE RESTOS A PAGAR INSCRITOS COM DISPONIBILIDADE FINANCEIRA DE RECURSOS DE IMPOSTOS VINCULADOS AO ENSINO = (46 g)		0,00
37- TOTAL DAS DEDUÇÕES CONSIDERADAS PARA FINS DE LIMITE CONSTITUCIONAL (30 + 31 + 32 + 33 + 34 + 35 + 36)		1.036.638,65
38- TOTAL DAS DESPESAS PARA FINS DE LIMITE ((23 + 24) - (37))		3.252.933,52
39- MÍNIMO DE 25% DAS RECEITAS RESULTANTES DE IMPOSTOS EM MDES ((38) / (3) x 100) %		26,22

Emitido pelo SIM-AM (Sistema de Informações Municipais - Acompanhamento Mensal) do TCE-PR.

OUTRAS INFORMAÇÕES PARA CONTROLE						
OUTRAS DESPESAS CUSTEADAS COM RECEITAS ADICIONAIS PARA FINANCIAMENTO DO ENSINO	DOTAÇÃO INICIAL	DOTAÇÃO ATUALIZADA (d)	DESPESAS EMPENHADA		DESPESAS LIQUIDADAS	
			Até o Bimestre (e)	% (f) = (e/d)x100	Até o Bimestre (g)	% (h) = (g/d)x100
40- DESPESAS CUSTEADAS COM A APLICAÇÃO FINANCEIRA DE OUTROS RECURSOS DE IMPOSTOS VINCULADOS AO ENSINO	0,00	0,00	0,00	0,00%	0,00	0,00%
41- DESPESAS CUSTEADAS COM A CONTRIBUIÇÃO SOCIAL DO SALÁRIO-EDUCAÇÃO	256.000,00	629.195,18	474.933,75	75,48%	423.421,25	67,30%
42- DESPESAS CUSTEADAS COM OPERAÇÕES DE CRÉDITO	0,00	0,00	0,00	0,00%	0,00	0,00%
43- DESPESAS CUSTEADAS COM OUTRAS RECEITAS PARA FINANCIAMENTO DO ENSINO	340.000,00	1.133.163,66	670.872,94	59,20%	670.872,94	59,20%
44- TOTAL DAS OUTRAS DESPESAS CUSTEADAS COM RECEITAS ADICIONAIS PARA FINANCIAMENTO DO ENSINO (40 + 41 + 42 + 43)	596.000,00	1.762.358,84	1.145.806,69	65,02%	1.094.294,19	62,09%
45- TOTAL GERAL DAS DESPESAS COM MDE (29 + 44)	6.220.000,00	8.845.358,84	5.442.588,35	61,53%	5.383.866,36	60,87%



MUNICÍPIO DE BOA VISTA DA APARECIDA  
 RELATÓRIO RESUMIDO DA EXECUÇÃO ORÇAMENTÁRIA - CONSOLIDADO  
 ORÇAMENTOS FISCAL E DA SEGURIDADE SOCIAL  
 DEMONSTRATIVO DAS RECEITAS E DESPESAS COM AÇÕES E SERVIÇOS PÚBLICOS DE SAÚDE  
 01/2016 A 10/2016

RREO - ANEXO 12 (LC, 141/2012, art. 35)

R\$ 1,00

RECEITAS PARA APURAÇÃO DA APLICAÇÃO EM AÇÕES E SERVIÇOS PÚBLICOS DE SAÚDE	PREVISÃO INICIAL	PREVISÃO ATUALIZADA (e)	RECEITAS REALIZADAS	
			Até o Bimestre (b)	% (b/a) x 100
RECEITA DE IMPOSTOS LÍQUIDA (I)	1.084.765,00	1.084.765,00	1.221.828,45	112,64%
Imposto Predial e Territorial Urbano - IPTU	284.000,00	284.000,00	470.931,47	165,82%
Imposto sobre Transmissão de Bens Intervivos - ITBI	250.000,00	250.000,00	265.801,97	106,32%
Imposto sobre Serviços de Qualquer Natureza - ISS	221.000,00	221.000,00	260.872,73	118,04%
Imposto de Renda Retido na Fonte - IRRF	213.000,00	213.000,00	199.985,30	93,89%
Multas, Juros de Mora e Outros Encargos dos Impostos	41.140,00	41.140,00	2.747,44	6,68%
Dívida Ativa dos Impostos	59.895,00	59.895,00	15.834,96	26,44%
Multas, Juros de Mora e Outros Encargos da Dívida Ativa	15.730,00	15.730,00	5.654,58	35,95%
RECEITA DE TRANSFERÊNCIAS CONSTITUCIONAIS E LEGAIS (II)	15.393.368,75	15.393.368,75	10.936.764,10	71,05%
Cota-Parte FPM	9.770.618,75	9.770.618,75	6.048.638,59	61,91%
Cota-Parte ITR	36.000,00	36.000,00	32.587,08	90,52%
Cota-Parte IPVA	520.000,00	520.000,00	583.816,02	112,27%
Cota-Parte ICMS	4.906.750,00	4.906.750,00	4.182.595,34	85,24%
Cota-Parte IPI-Exportação	100.000,00	100.000,00	56.674,45	56,67%
Compensações Financeiras Provenientes de Impostos e Transferências Constitucionais	60.000,00	60.000,00	32.452,62	54,09%
Desoneração ICMS (LC 87/96)	60.000,00	60.000,00	32.452,62	54,09%
Outras	0,00	0,00	0,00	0,00%

Emitido pelo SIM-AM (Sistema de Informações Municipais - Acompanhamento Mensal) do TCE-PR.

TOTAL DAS RECEITAS PARA APURAÇÃO DA APLICAÇÃO EM AÇÕES E SERVIÇOS PÚBLICOS DE SAÚDE (III) = I + II	16.478.133,75	16.478.133,75	12.158.592,55	73,79%
--	---------------	---------------	---------------	--------

RECEITAS ADICIONAIS PARA FINANCIAMENTO DA SAÚDE	PREVISÃO INICIAL	PREVISÃO ATUALIZADA (c)	RECEITAS REALIZADAS	
			Até o Bimestre (d)	% (d/c) x 100
TRANSFERÊNCIA DE RECURSOS DO SISTEMA ÚNICO DE SAÚDE-SUS	2.240.800,00	2.240.800,00	3.252.273,41	145,14%
Provenientes da União	1.957.800,00	1.957.800,00	1.842.368,03	94,10%
Provenientes dos Estados	276.000,00	276.000,00	1.324.764,24	479,99%
Provenientes de Outros Municípios	0,00	0,00	0,00	0,00%
Outras Receitas do SUS	7.000,00	7.000,00	85.141,14	1.216,30%
TRANSFERÊNCIAS VOLUNTÁRIAS	0,00	0,00	358.815,23	0,00%
RECEITAS DE OPERAÇÕES DE CRÉDITO VINCULADAS À SAÚDE	0,00	0,00	0,00	0,00%
OUTRAS RECEITAS PARA FINANCIAMENTO DA SAÚDE	5.000,00	5.000,00	565,10	11,30%
TOTAL RECEITAS ADICIONAIS PARA FINANCIAMENTO DA SAÚDE	2.245.800,00	2.245.800,00	3.611.653,74	160,82%

DESPESAS COM SAÚDE (Por Grupo de Natureza da Despesa)	DOTAÇÃO INICIAL	DOTAÇÃO ATUALIZADA (e)	DESPESAS EMPENHADAS		DESPESAS LIQUIDADAS	
			Até o Bimestre (f)	% (f/e) x 100	Até o Bimestre (g)	% (g/e) x 100
DESPESAS CORRENTES	5.914.000,00	10.191.561,99	5.687.456,58	55,81%	5.581.055,87	54,76%
Pessoal e Encargos Sociais	2.600.000,00	4.518.500,00	2.811.376,06	62,22%	2.811.376,06	62,22%
Juros e Encargos da Dívida	0,00	0,00	0,00	0,00%	0,00	0,00%
Outras Despesas Correntes	3.314.000,00	5.673.061,99	2.876.080,52	50,70%	2.769.679,81	48,82%
DESPESAS DE CAPITAL	363.000,00	1.834.655,56	692.830,60	37,76%	619.575,34	33,77%

Emitido pelo SIM-AM (Sistema de Informações Municipais - Acompanhamento Mensal) do TCE-PR.

Investimentos	363.000,00	1.834.655,56	692.830,60	37,76%	619.575,34	33,77%
Inversões Financeiras	0,00	0,00	0,00	0,00%	0,00	0,00%
Amortização da Dívida	0,00	0,00	0,00	0,00%	0,00	0,00%
TOTAL DAS DESPESAS COM SAÚDE (IV)	6.277.000,00	12.026.217,55	6.380.287,18	53,05%	6.200.631,21	51,56%

DESPESAS COM SAÚDE NÃO COMPUTADAS PARA FINS DE APLICAÇÃO DO PERCENTUAL MÍNIMO	DOTAÇÃO INICIAL	DOTAÇÃO ATUALIZADA	DESPESAS EMPENHADAS		DESPESAS LIQUIDADAS	
			Até o Bimestre (f)	% (f/IV) x 100	Até o Bimestre (g)	% (g/IV) x 100
DESPESAS COM INATIVOS E PENSIONISTAS	0,00	0,00	0,00	0,00%	0,00	0,00%
DESPESA COM ASSISTÊNCIA À SAÚDE QUE NÃO ATENDE AO PRINCÍPIO DE ACESSO UNIVERSAL	0,00	0,00	0,00	0,00%	0,00	0,00%
DESPESAS CUSTEADAS COM OUTROS RECURSOS	2.234.000,00	7.277.217,55	3.596.360,55	56,37%	3.420.942,79	55,17%
Recursos de Transferência do Sistema Único de Saúde - SUS	1.944.000,00	6.780.557,66	3.409.177,84	53,43%	3.233.760,08	52,15%
Recursos de Operações de Crédito	0,00	0,00	0,00	0,00%	0,00	0,00%
Outros Recursos	290.000,00	496.659,89	187.182,71	2,93%	187.182,71	3,02%
OUTRAS AÇÕES E SERVIÇOS NÃO COMPUTADOS	0,00	0,00	0,00	0,00%	0,00	0,00%
RESTOS/CONTAS A PAGAR INSCRITOS NO EXERCÍCIO SEM DISPONIBILIDADE FINANCEIRA	0,00	0,00	35.615,13	0,56%	35.615,13	0,57%
DESPESAS CUSTEADAS COM DISPONIBILIDADE DE CAIXA VINCULADA AOS RESTOS A PAGAR CANCELADOS	0,00	0,00	0,00	0,00%	0,00	0,00%
DESPESAS CUSTEADAS COM RECURSOS VINCULADOS À PARCELA DO PERCENTUAL MÍNIMO QUE NÃO FOI APLICADA EM AÇÕES E SERVIÇOS DE SAÚDE EM EXERCÍCIOS ANTERIORES	0,00	0,00	0,00	0,00%	0,00	0,00%
SUPERÁVIT FINANCEIRO DE EXERCÍCIO ANTERIOR NÃO APLICADO EM AÇÕES E SERVIÇOS PÚBLICOS DE SAÚDE	0,00	0,00	0,00	0,00%	0,00	0,00%

Emitido pelo SIM-AM (Sistema de Informações Municipais - Acompanhamento Mensal) do TCE-PR.

TOTAL DAS DESPESAS COM AÇÕES E SERVIÇOS PÚBLICOS DE SAÚDE NÃO COMPUTADAS (V)	0,00	0,00	3.631.975,68	56,92%	3.456.557,92	55,75%
TOTAL DAS DESPESAS COM AÇÕES E SERVIÇOS PÚBLICOS DE SAÚDE (VI) = (IV + V)	0,00	0,00	2.748.311,50	43,08%	2.744.073,29	44,25%

PERCENTUAL DE APLICAÇÃO EM AÇÕES E SERVIÇOS PÚBLICOS DE SAÚDE SOBRE A RECEITA DE IMPOSTOS LÍQUIDA E TRANSFERÊNCIAS CONSTITUCIONAIS E LEGAIS (VII%) = (VI / III) x 100 - LIMITE CONSTITUCIONAL 15%	22,57
---	-------

VALOR REFERENTE À DIFERENÇA ENTRE O VALOR EXECUTADO E O LIMITE MÍNIMO CONSTITUCIONAL [(III x 15%) - VI]	920.284,41
---	------------

EXECUÇÃO DE RESTOS A PAGAR NÃO PROCESSADOS INSCRITOS COM DISPONIBILIDADE DE CAIXA	INSCRITOS	CANCELADOS/PRESCRITOS	PAGOS	A PAGAR	PARCELA CONSIDERADA NO LIMITE

CONTROLE DOS RESTOS A PAGAR CANCELADOS OU PRESCRITOS PARA FINS DE APLICAÇÃO DA DISPONIBILIDADE DE CAIXA CONFORME ARTIGO 24, §1º e 2º	RESTOS A PAGAR CANCELADOS OU PRESCRITOS		
	Saldo Inicial	Despesas custeadas no exercício de referência (j)	Saldo Final (Não Aplicado)
Restos a Pagar Cancelados ou Prescritos em 2016	0,00	0,00	0,00

CONTROLE DO VALOR REFERENTE AO PERCENTUAL MÍNIMO NÃO CUMPRIDO EM EXERCÍCIOS ANTERIORES PARA FINS DE APLICAÇÃO DOS RECURSOS VINCULADOS CONFORME ARTIGOS 25 E 26	LIMITE NÃO CUMPRIDO		
	Saldo Inicial	Despesas custeadas no exercício de referência (k)	Saldo Final (Não Aplicado)
Diferença de limite não cumprido em 2016	0,00	0,00	0,00

Emitido pelo SIM-AM (Sistema de Informações Municipais - Acompanhamento Mensal) do TCE-PR.

DESPESAS COM SAÚDE (Por Subfunção)	DOTAÇÃO INICIAL	DOTAÇÃO ATUALIZADA	DESPESAS EMPENHADAS		DESPESAS LIQUIDADAS	
			Até o Bimestre (l)	% (l/total l) x 100	Até o Bimestre (m)	% (m/total m) x 100
Atenção Básica	6.277.000,00	12.026.217,55	6.380.287,18	100,00%	6.200.631,21	100,00%
Assistência Hospitalar e Ambulatorial	0,00	0,00	0,00	0,00%	0,00	0,00%
Suporte Profilático e Terapêutico	0,00	0,00	0,00	0,00%	0,00	0,00%
Vigilância Sanitária	0,00	0,00	0,00	0,00%	0,00	0,00%
Vigilância Epidemiológica	0,00	0,00	0,00	0,00%	0,00	0,00%
Alimentação e Nutrição	0,00	0,00	0,00	0,00%	0,00	0,00%
Outras Subfunções	0,00	0,00	0,00	0,00%	0,00	0,00%
TOTAL	6.277.000,00	12.026.217,55	6.380.287,18	100,00%	6.200.631,21	100,00%

C11174429-E17

MUNICÍPIO DE BOA VISTA DA APARECIDA  
 RELATÓRIO RESUMIDO DA EXECUÇÃO ORÇAMENTÁRIA - CONSOLIDADO  
 ORÇAMENTOS FISCAL E DA SEGURIDADE SOCIAL  
 DEMONSTRATIVO DO RESULTADO PRIMÁRIO  
 10/2016

RREO - ANEXO 6 (LRF, Art. 53, inciso III)

R\$ 1,00

RECEITAS PRIMÁRIAS	PREVISÃO ATUALIZADA	RECEITAS REALIZADAS	
		Até o Bimestre / 2016	Até o Bimestre / 2015
RECEITAS PRIMÁRIAS CORRENTES (I)	24.311.500,00	19.855.481,54	18.402.277,01
Receitas Tributárias	1.309.500,00	1.444.413,45	1.286.588,24
IPTU	284.000,00	528.538,08	435.920,14
ISS	221.000,00	260.872,73	274.288,92
ITBI	250.000,00	265.801,97	192.127,02
IRRF	213.000,00	199.985,30	171.232,86
Outras Receitas Tributárias	341.500,00	246.978,02	253.745,42
(-) Deduções da Receita Tributária	0,00	- 57.762,65	- 40.726,12
Receitas de Contribuições	415.505,00	297.821,40	290.414,34
Receitas Previdenciárias	0,00	0,00	0,00
Outras Receitas de Contribuições	415.505,00	297.826,68	290.463,91
(-) Deduções da Receita de Contribuições	0,00	- 5,28	- 49,57
Receita Patrimonial Líquida	24.000,00	24.177,32	19.802,42
Receita Patrimonial	242.000,00	347.785,69	249.537,58
(-) Aplicações Financeiras	- 218.000,00	- 320.213,55	- 229.735,16
(-) Deduções da Receita Patrimonial	0,00	- 3.394,82	0,00
Transferências Correntes	21.715.495,00	17.990.630,68	16.587.489,87
FPM	9.770.618,75	6.048.638,59	6.045.898,94
ICMS	4.906.750,00	4.182.595,34	3.995.644,02
Convênios	0,00	268.088,70	0,00
Outras Transferências Correntes	7.038.126,25	7.491.308,05	6.545.946,91
Demais Receitas Correntes	847.000,00	98.438,69	217.982,14
Divida Ativa	96.800,00	19.457,16	92.445,34
Diversas Receitas Correntes	750.200,00	80.779,71	136.819,66
(-) Deduções das Demais Receitas Correntes	0,00	- 1.798,18	- 1.128,86
RECEITAS DE CAPITAL (II)	970.500,00	2.813.040,26	3.021.247,46
Operações de Crédito (III)	0,00	1.038.267,51	469.604,75
Amortizações de Empréstimos (IV)	0,00	0,00	0,00
Alienação de Bens (V)	242.000,00	98.751,00	92.450,00
Transferências de Capital	728.500,00	1.676.021,75	2.459.192,71
Convênios	728.500,00	811.645,74	1.980.842,33
Outras Transferências de Capital	0,00	864.376,01	478.350,38
Outras Receitas de Capital	0,00	0,00	0,00
RECEITAS PRIMÁRIAS DE CAPITAL (VI) = (II-III-IV-V)	728.500,00	1.676.021,75	2.459.192,71
RECEITA PRIMÁRIA TOTAL (VII) = (I+VI)	25.040.000,00	21.531.503,29	20.861.469,72

DESPESAS PRIMÁRIAS	DOTAÇÃO ATUALIZADA	DESPESAS EMPENHADAS		DESPESAS LIQUIDADAS	
		Até o Bimestre / 2016	Até o Bimestre / 2015	Até o Bimestre / 2016	Até o Bimestre / 2015
DESPESAS CORRENTES (VIII)	31.860.717,19	20.172.643,28	17.449.302,57	19.897.385,90	16.382.698,58
Pessoal e Encargos Sociais	15.163.604,89	10.164.667,05	8.729.029,56	10.164.667,05	8.089.606,87
Juros e Encargos da Dívida (IX)	290.000,00	267.697,38	482.123,22	267.697,38	482.123,22
Outras Despesas Correntes	16.407.112,30	9.740.278,85	8.238.149,79	9.465.021,47	7.810.968,49
DESPESAS PRIMÁRIAS CORRENTES (X) = (VIII-IX)	31.570.717,19	19.904.945,90	19.929.688,52	15.900.575,36	15.900.575,36
DESPESAS DE CAPITAL (XI)	6.553.837,38	3.169.768,07	4.090.920,27	3.005.210,51	3.489.159,12
Investimentos	6.048.837,38	2.760.273,53	3.563.020,59	2.595.715,97	2.962.445,59
Inversões Financeiras	70.000,00	62.029,84	104.729,99	62.029,84	104.729,99
Concessão de Empréstimos (XII)	0,00	0,00	0,00	0,00	0,00
Aquisição de Título de Capital já Integralizado (XIII)	0,00	0,00	0,00	0,00	0,00

Emitido pelo SIM-AM (Sistema de Informações Municipais - Acompanhamento Mensal) do TCE-PR.

MUNICÍPIO DE BOA VISTA DA APARECIDA  
 RELATÓRIO RESUMIDO DA EXECUÇÃO ORÇAMENTÁRIA - CONSOLIDADO  
 ORÇAMENTOS FISCAL E DA SEGURIDADE SOCIAL  
 DEMONSTRATIVO DO RESULTADO PRIMÁRIO  
 10/2016

Demais Inversões Financeiras	70.000,00	62.029,84	104.729,99	62.029,84	104.729,99
Amortização da Dívida (XIV)	435.000,00	347.464,70	423.169,69	347.464,70	421.983,54
DESPESAS PRIMÁRIAS DE CAPITAL (XV) = (XI-XII-XIII-XIV)	6.118.837,38	2.822.303,37	3.667.750,58	2.657.745,81	3.067.175,58
RESERVA DE CONTINGÊNCIA (XVI)	0,00	0,00	0,00		







**Município de Lindoeste**  
 E-mail: PM@lindoeste.pr.gov.br  
 Av. Marechal Cândido Rondon, s/n - Telefax (45) 3237-8000  
 CEP 85826-000 - LINDOESTE - PARANÁ  
 CNPJ 80.881.915/0001-92

**DECRETO Nº 047/2017**  
 Data 14/03/2017

**SUMULA:** Homologa o resultado da avaliação da Comissão criada pela Portaria 049/2017 e da outras providências.

O Prefeito municipal de Lindoeste estado do Paraná, no uso de suas atribuições legais e considerando o disposto na portaria 049/2017:

**DECRETA**

**Art. 1º** - Fica Homologado o resultado da Avaliação da Comissão Especial criada pela Portaria nº 049/2017, ficando atualizados os valores dos imóveis rurais e urbanos para fins de cobrança de imposto de Transmissão de Bens Imóveis (ITBI), de acordo com o disposto no Art. 287, da Lei Municipal 941/2015 – Código Tributário Municipal.

**Parágrafo Único** - As atualizações de que trata este artigo estão dispostas na tabela abaixo, cujos valores foram estabelecidos pela comissão criada pela portaria nº 049/2017, designada especialmente para este fim, e serão aplicados no exercício de 2017:

**I - Valores dos Imóveis Rurais para fins de ITBI**

TIPO	DESCRIÇÃO	VALOR R\$/ALQUEIRE
Imóveis de Primeira	Com edificações e melhoramentos Terra Nua	90.000,00
Imóveis de segunda	Com edificações e melhoramentos Terra nua	55.000,00
Imóveis de terceira	Com edificações e melhoramentos Terra nua	39.000,00
		35.000,00
		26.000,00

**II - Valores dos Imóveis Urbanos para fins de ITBI**

LOCALIZAÇÃO	DESCRIÇÃO	VALOR R\$/M2
Sector 01	Terrenos localizados na área central do Perímetro Urbano às margens da BR 163, os de frente para as Avenidas Souza Naves e 05 de Maio respectivamente	100,00
Sector 02	Terrenos localizados de frente para as Ruas Rio Grande do Sul, Santa Catarina e Padre Anchieta e que não se enquadram no Sector 01	75,00
Sector 03 e demais sectores	Os demais imóveis que não se localizam nos sectores 01 e 02.	60,00

**Art. 2º** - Este Decreto entrará em vigor a partir da data de sua publicação, com efeitos a partir de 01 (primeiro) de janeiro de 2017, revogando-se as disposições em contrário.

Gabinete do Prefeito Municipal de Lindoeste Pr  
 Aos 14 dias do mês de março 2017.

JOSÉ ROMUALDO PEDRO  
 Prefeito Municipal

**PORTARIA Nº 052/2017**  
 Data: 15/03/2017

O Prefeito Municipal de Lindoeste, Estado do Paraná, no uso das atribuições que lhe confere Lei Orgânica Municipal, em atendimento ao disposto na Lei Federal 10.097/2000 e o constante no Parágrafo único, do Art. 5º da Lei Municipal 421/2009:

**RESOLVE**

**Art. 1º** - Designar a Comissão Organizadora e executora do Teste Seletivo para seleção de jovens para integrar o Programa Jovem Aprendiz, composta pelas pessoas abaixo identificadas:

REPRESENTAÇÃO	NOME	CPF
Recursos Humanos	Lucila Maria Briskievicz	802.236.729-04
Secretaria Municipal De Ação Social – Órgão Gestor	Diva Chagas Freitas Filippine	627.449.509-63
Secretaria Municipal de Assistência Social	Terezinha Maciel Da Rosa	017.592.469-48
Conselho Municipal dos Direitos Da Criança e do adolescente - Cmdca	Terezinha Lorandi	252.478.089-91
CRAS	Aline De Oliveira Conrado	088.826.239-83
CRAS	Cristiane Tortelli Delalibera	045.358.789-51
Secretaria Municipal de Educação	Sirlene De Andrade Versellelli	913.353.299-00

**Art. 2º** - A presente Comissão será presidida pela Sra. Terezinha Maciel da Rosae fica encarregada de tomar as providências necessárias para a realização do Teste Seletivo obedecendo aos ordenamentos legais pertinentes, em especial ao disposto na Lei Municipal 421/2009.

**Art. 3º** - A Comissão deverá promover a elaboração e divulgação do edital do Teste Seletivo, encarregar-se do recebimento das inscrições, aplicar e corrigir as provas e realizar os demais atos necessários à conclusão do processo seletivo.

**Art. 4º** - Compete à presidência da comissão solicitar junto ao Executivo Municipal todos os recursos materiais, humanos e financeiros necessários à execução do objetivo desta Portaria, bem como se encarregar da organização do local onde serão realizadas as provas.

**Art. 5º** - Na elaboração dos Editais e demais regulamentação para realização do Teste Seletivo, a Comissão deverá seguir as normas Federais e/ou Estaduais pertinentes, observando o disposto na Lei Federal 10.097/2000 e na Lei Municipal 421/2009.

**Art. 6º** - Esta Portaria entrará em vigor na data de sua publicação, encerrando seus efeitos quando da homologação definitiva do resultado final do Teste Seletivo.

Gabinete do Prefeito Municipal de Lindoeste Pr,  
 Aos 15 de março de 2017

JOSÉ ROMUALDO PEDRO  
 Prefeito Municipal

**C11174421-E17**

**Município de Catanduvas**  
 De mãos dadas com o povo  
 CNPJ nº 76.208.842/0001-03  
 Gestão 2017/2020

EXTRATO DE RATIFICAÇÃO DE TERMO DE INEXIGIBILIDADE Nº 02/2017.

DESCRIÇÃO DO OBJETO: CHAMAMENTO PÚBLICO PARA CONTRATAÇÃO DE PRODUTORES RURAIS, DE GRUPOS FORMAIS E INFORMAIS DE PRODUTORES RURAIS PARA AQUISIÇÃO DE GÊNEROS ALIMENTÍCIOS DA AGRICULTURA FAMILIAR PARA COMPLEMENTO DA MERENDA ESCOLAR MUNICIPAL CONFORME CONVÊNIO FINE/PNAE – PROGRAMA NACIONAL DE ALIMENTAÇÃO ESCOLAR.

PREÇO: Conforme Edital de Chamamento

PRazo: prazo de entrega é conforme cronograma da secretaria, sendo o prazo limite até 31 de dezembro de 2017.

**C11174437-E17**

Catanduvas, 15/03/2017.

**Município de Lindoeste**  
 E-mail: licitacao@lindoeste.pr.gov.br  
 Av. Marechal Cândido Rondon, s/n - Telefax (45) 3237-8000  
 CEP 85826-000 - LINDOESTE - PARANÁ  
 CNPJ 80.881.915/0001-92

**TERMO DE REVOGAÇÃO**

Tendo em vista os motivos expostos pelo Pregoeiro Municipal e pelo Parecer Jurídico, para o qual se justifica a adequação do Edital para a Contratação de empresa para Prestação de Serviços de Fornecimento de Link de Internet de alta velocidade para as Secretarias e departamentos públicos do Município de Lindoeste, conforme justificativa emitida, pelo Departamento de Licitação, DETERMINO A REVOGAÇÃO do processo licitatório nº 029/2017, na modalidade de Pregão Presencial nº 014/2017, aplicando-se subsidiariamente os preceitos legais da Lei 8.666/93.

Sendo o que se apresenta para o momento, subscrevo.

Lindoeste/PR, 14 de março de 2017.

Atenciosamente.

JOSÉ ROMUALDO PEDRO  
 Prefeito Municipal

**HOMOLOGAÇÃO**

**PREGÃO PRESENCIAL Nº 013/2017**

Sr. JOSÉ ROMUALDO PEDRO, Prefeito Municipal de Lindoeste torna público para conhecimento de todos os interessados que adjudica o vencedor do Processo Licitatório nº 027/2017, Pregão Presencial nº 014/2017 que tem por objeto a "Contratação de Empresa para Fornecimento de Material de Expediente Para Execução e Desenvolvimento das Atividades das Secretarias Municipais". Vencedora: ANGELA PELISSARI DE FAVERI-MEI- CNPJ Nº 26.212.275/0001-82, no valor global final de R\$ 61.256,54 (sessenta e um mil duzentos e cinquenta e seis reais e cinquenta e quatro centavos).

Prefeitura Municipal de Lindoeste - PR, em 14 de março de 2017.

Extrato de Contrato Nº 35/2017  
**ESPÉCIE: MATERIAL DE CONSUMO**  
 Processo Licitatório nº : 027/2017- Modalidade : Pregão Presencial Nº 013/2017.  
 Contratante: MUNICÍPIO DE LINDOESTE  
 Contratada : ANGELA PELISSARI DE FAVERI- CNPJ Nº 26.212.275/0001-82  
 Objeto: Contratação de Empresa para Fornecimento de Material de Expediente Para Execução e Desenvolvimento das Atividades das Secretarias Municipais, conforme especificações e quantidades estabelecidas neste termo.  
 Valor Contratual : R\$ 61.256,54 (sessenta e um mil duzentos e cinquenta e seis reais e cinquenta e quatro centavos).  
 Vigência : 03/2018.  
 Data Assinatura : 15 de março de 2017.

**TERMO DE HOMOLOGAÇÃO E ADJUDICAÇÃO DA DISPENSA DE LICITAÇÃO Nº 015/2017**

Fica homologado o Processo Licitatório na forma de Dispensa, com fundamento no Artigo 24, inciso IV, a favor de S P CASALI ELETRONICA-ME, com sede na Rua Luiz Mussulin, nº 170- Centro, na cidade de Capão Leonidas Marques, Estado do Paraná, inscrita no CNPJ Nº 07.735.083/0001-06, que tem por objetivo a contratação de empresa especializada para fornecimento de vidro temperado de blindex para a Escola Visconde de Mauá, CMEI Irma Dulce, e Hospital Municipal e fornecimento de divisória de Eucatex para a secretaria de Administração, no valor global de R\$5.396,00 (cinco mil trezentos e noventa e seis reais).

Lindoeste, 15 de março de 2017.

JOSÉ ROMUALDO PEDRO  
 Prefeito Municipal

EXTRATO DE CONTRATO Nº 036/2017  
**ESPÉCIE: MATERIAL DE CONSUMO**  
**LICITAÇÃO: DISPENSA Nº 015/2017**  
 PARTES: MUNICÍPIO DE LINDOESTE S P CASALI ELETRONICA - ME - CNPJ nº 07.735.083/0001-06  
**OBJETO:** Contratação de empresa especializada para fornecimento de vidro temperado de blindex para a Escola Visconde de Mauá, CMEI Irma Dulce, e Hospital Municipal e fornecimento de divisória de Eucatex para a secretaria de Administração.  
**VALOR:** R\$5.396,00 (Cinco mil trezentos e noventa e seis reais).  
**VIGÊNCIA:** 31/06/2017.  
**DATA:** 15 de março de 2017.  
**C11174423-E17**

**Prefeitura Municipal de Boa Vista da Aparecida**  
 Estado do Paraná  
 CNPJ 78.121.985/0001-09  
 Av. Clótero Barbosa Sobrinho, 1190 - Centro - Fone/Fax (45) 3287-1331 - 85780-000 - Boa Vista da Aparecida - Paraná

**AVISO DE LICITAÇÃO**

**PREGÃO PRESENCIAL Nº 016/2017**  
 O MUNICÍPIO DE BOA VISTA DA APARECIDA, Estado do Paraná, comunica aos interessados que fará licitação na modalidade acima, do tipo "menor preço por item", visando à contratação de empresa especializada para coleta, transporte, tratamento e destinação final dos resíduos sólidos de saúde (classes A, B e E) do Município.  
 - Data de abertura: 28/03/2017  
 - Horário: 09h00min  
 - Local: Sala de Reuniões – Paço Municipal

A íntegra do instrumento acima poderá ser obtida pessoalmente nesta Prefeitura na Avenida Clótero Barbosa Sobrinho, 1190, no horário das 07h30min às 11h30min e das 13h às 17 horas de segunda a sexta-feira, ou pelo site: www.boavistadaaparecida.pr.gov.br, informações pelo telefone (45) 3287-1331.

PUBLIQUE-SE

Boa Vista da Aparecida, 15 de março de 2017.

Leonir Antunes dos Santos  
 Prefeito Municipal

**C11174432-E17**

**Prefeitura Municipal de Boa Vista da Aparecida**  
 Estado do Paraná  
 CNPJ 78.121.985/0001-09  
 Av. Clótero Barbosa Sobrinho, 1190 - Centro - Fone/Fax (45) 3287-1331 - 85780-000 - Boa Vista da Aparecida - Paraná

**Inexigibilidade de Licitação nº 001/2017**

**EXTRATO DO CONTRATO Nº 057/2017**  
**CONTRATANTE:** Município de Boa Vista da Aparecida  
**CONTRATADA:** CLINICA MEDICA CHARLES MARX EIRELI - ME.  
**OBJETO:** Credenciamento de Pessoas Jurídicas Prestadoras de Serviços Médicos na área de Saúde nas Áreas da Clínica Médica (Pronto Socorro, Internamento e Ambulatório) de Plantão Presencial, no âmbito do Hospital Municipal – Fundação Hospitalar no Município de Boa Vista da Aparecida - PR.  
**VALOR:** A contratada se compromete a prestar os serviços de todos os lotes constantes no edital do chamamento público 001/2017.  
**PRazo DE VIGÊNCIA:** Até 31 de dezembro de 2017.  
 Boa Vista da Aparecida, 15 de março de 2017.  
 Leonir Antunes dos Santos  
 Prefeito Municipal

**C11174433-E17**

**MUNICÍPIO DE CÉU AZUL**  
**ATA DE REGISTRO DE PREÇOS Nº 10/2017 - Ref. Pregão nº 7/2017 - Forma Presencial**  
**CONTRATANTE:** MUNICÍPIO DE CÉU AZUL  
**FORNECEDOR:** LANCHONETE E RESTAURANTE BORGHELOT LTDA-EPP  
**OBJETO:** Registro de Preço para futuras e eventuais aquisições de alimentação acondicionada em recipiente de isopor - marmiteiras, para servidores municipais durante a execução de serviços no interior do município (a vigência do registro de preços será por 12 meses). A relação detalhada dos produtos e preços registrados encontra-se a disposição para consulta pública no site: www.cazuai.pr.gov.br  
**VALOR TOTAL DA ATA:** R\$ 16.167,00  
**PRazo DE VIGÊNCIA:** 16/03/2018  
**ASSINATURAS:** GERMANO BONAMIGO e SILVANO LUZ BORGHELOT

Ata de Registro de Preços Nº 11/2017 - Ref. Pregão nº 7/2017 - Forma Presencial  
**CONTRATANTE:** MUNICÍPIO DE CÉU AZUL  
**FORNECEDOR:** DIAS E DANIELE LTDA - ME  
**OBJETO:** Registro de Preço para futuras e eventuais aquisições de alimentação acondicionada em recipiente de isopor - marmiteiras, para servidores municipais durante a execução de serviços no interior do município (a vigência do registro de preços será por 12 meses). A relação detalhada dos produtos e preços registrados encontra-se a disposição para consulta pública no site: www.cazuai.pr.gov.br  
**VALOR TOTAL DA ATA:** R\$ 28.020,00  
**PRazo DE VIGÊNCIA:** 16/03/2018  
**ASSINATURAS:** GERMANO BONAMIGO e IEDA MARIA DANETTE

**C11174418-E17**

**Fundo Municipal de Saúde de Lindoeste**  
 E-mail: pmslsaude@lindoeste.pr.gov.br  
 Av. Marechal Cândido Rondon, s/n - Telefax (45) 3237-1185  
 CEP 85826-000 - LINDOESTE - PARANÁ  
 CNPJ 09.268.800/0001-62

**TERMO DE HOMOLOGAÇÃO**

A Gestora do Fundo Municipal de Saúde de Lindoeste, Estado do Paraná, no uso de suas atribuições legais,

**RESOLVE**

Homologar o resultado da licitação, realizada na modalidade Pregão Presencial n.º 012/2017, Proc. Adm. 017/2017, Proc. Compra nº 026/2017, que tem por objeto a aquisição de materiais de consumo para manutenção geral da estrutura física de algumas salas do Hospital Municipal de acordo com as necessidades do Município. Fica declarada vencedora do processo a empresa: JOCELIO ANTONIO MARTINI- CNPJ Nº 05.855.053/0001-08, com todos os itens no valor global final de R\$ 13.996,20 (treze mil novecentos e noventa e seis reais e vinte centavos), conforme registrados no quadro comparativo de preços, histórico de lances e relatório de classificação da empresa vencedora, e Ata de Sessão Pública.

Prefeitura Municipal de Lindoeste - PR, em 13 de março de 2017.

JOSÉ ROMUALDO PEDRO  
 Prefeito Municipal

**EXTRATO DE CONTRATOS**  
 Nº 034/2017

**PREGÃO PRESENCIAL N.º 012/2017.**

PROC. ADM. N.º 026/2017.

**CONTRATANTE:** FUNDO MUNICIPAL DE SAUDE DE LINDOESTE - PR.

**CONTRATADA:**  
 JOCELIO ANTONIO MARTINI- CNPJ Nº 05.855.053/0001-08

**OBJETO:** Aquisição de materiais de consumo para manutenção geral da estrutura física de algumas salas do Hospital Municipal

**VALOR:** R\$ 13.996,20 (treze mil novecentos e noventa e seis reais e vinte centavos).

**VIGÊNCIA:** A vigência dos contratos será de até 4 (quatro) meses e/ou até o término da entrega da quantidade licitada, contados de sua assinatura, podendo o mesmo ser prorrogado de comum acordo entre as partes, de acordo com as leis vigentes e aplicáveis.

**DATA:** Lindoeste, Estado do Paraná, em 14 de março de 2017.

**C11174430-E17**

**Prefeitura Municipal de Boa Vista da Aparecida**  
 Estado do Paraná  
 CNPJ 78.121.985/0001-09  
 Av. Clótero Barbosa Sobrinho, 1190 - Centro - Fone/Fax (45) 3287-1331 - 85780-000 - Boa Vista da Aparecida - Paraná

**EXTRATO DO CONTRATO Nº 053/2017**

**CONTRATANTE:** Prefeitura Municipal de Boa Vista da Aparecida.  
**CONTRATADA:** A. J. ZORNITTA COMERCIO DE FILTROS- EIRELI - ME  
**OBJETO:** Aquisição parcelada de óleos lubrificantes, graxas, fluídos de freio e aría 32, para os veículos e maquinários da frota municipal.  
**VALOR DO CONTRATO:** R\$ 23.556,00 (vinte e três mil quinhentos e cinquenta e seis reais).  
**PRazo DE VIGÊNCIA:** 12 (doze) meses, contado a partir da sua assinatura, podendo ser prorrogado por iguais e sucessivos períodos.  
 Gabinete do Prefeito Municipal de Boa Vista da Aparecida, Estado do Paraná, em 15 de março de 2017.  
 Leonir Antunes dos Santos  
 Prefeito Municipal

**EXTRATO DO CONTRATO Nº 054/2017**

**CONTRATANTE:** Prefeitura Municipal de Boa Vista da Aparecida.  
**CONTRATADA:** DEISLER BALLO ZANOLLO EIRELI - ME  
**OBJETO:** Aquisição parcelada de óleos lubrificantes, graxas, fluídos de freio e aría 32, para os veículos e maquinários da frota municipal.  
**VALOR DO CONTRATO:** R\$ 23.930,00 (vinte e três mil novecentos e trinta reais).  
**PRazo DE VIGÊNCIA:** 12 (doze) meses, contado a partir da sua assinatura, podendo ser prorrogado por iguais e sucessivos períodos.  
 Gabinete do Prefeito Municipal de Boa Vista da Aparecida, Estado do Paraná, em 15 de março de 2017.  
 Leonir Antunes dos Santos  
 Prefeito Municipal

**EXTRATO DO CONTRATO Nº 055/2017**

**CONTRATANTE:** Prefeitura Municipal de Boa Vista da Aparecida.  
**CONTRATADA:** DISCALUB COMERCIO DE LUBRIFICANTES LTDA - EPP  
**OBJETO:** Aquisição parcelada de óleos lubrificantes, graxas, fluídos de freio e aría 32, para os veículos e maquinários da frota municipal.  
**VALOR DO CONTRATO:** R\$ 19.400,00 (dezenove mil quatrocentos e vinte reais).  
**PRazo DE VIGÊNCIA:** 12 (doze) meses, contado a partir da sua assinatura, podendo ser prorrogado por iguais e sucessivos períodos.  
 Gabinete do Prefeito Municipal de Boa Vista da Aparecida, Estado do Paraná, em 15 de março de 2017.  
 Leonir Antunes dos Santos  
 Prefeito Municipal

**EXTRATO DO CONTRATO Nº 056/2017**

**CONTRATANTE:** Prefeitura Municipal de Boa Vista da Aparecida.  
**CONTRATADA:** FPM LOJA DE CONVENIENCIA LTDA - EPP  
**OBJETO:** Aquisição parcelada de óleos lubrificantes, graxas, fluídos de freio e aría 32, para os veículos e maquinários da frota municipal.  
**VALOR DO CONTRATO:** R\$ 19.420,00 (dezenove mil quatrocentos e vinte reais).  
**PRazo DE VIGÊNCIA:** 12 (doze) meses, contado a partir da sua assinatura, podendo ser prorrogado por iguais e sucessivos períodos.  
 Gabinete do Prefeito Municipal de Boa Vista da Aparecida, Estado do Paraná, em 15 de março de 2017.  
 Leonir Antunes dos Santos  
 Prefeito Municipal

**C11174434-E17**

**Município de Catanduvas**  
 De mãos dadas com o povo  
 CNPJ nº 76.208.842/0001-03  
 Gestão 2017/2020

**AVISO DE CREDENCIAMENTO Nº 02/2017**

Modalidade de Licitação: INEXIGIBILIDADE.  
 Número: 02/2017

O MUNICÍPIO DE CATANDUVAS, Estado do Paraná, comunica aos interessados que está aberto o CHAMAMENTO PÚBLICO PARA CONTRATAÇÃO DE PRODUTORES RURAIS, GRUPOS FORMAIS E INFORMAIS DE PRODUTORES RURAIS PARA AQUISIÇÃO DE GÊNEROS ALIMENTÍCIOS DA AGRICULTURA FAMILIAR PARA COMPLEMENTO DA MERENDA ESCOLAR MUNICIPAL CONFORME CONVÊNIO FINE/PNAE - PROGRAMA NACIONAL DE ALIMENTAÇÃO ESCOLAR.

Data máxima de entrega dos documentos: 04/04/2017

Local: Protocolo na Prefeitura Municipal

A íntegra do instrumento acima poderá ser obtida junto ao Departamento de Licitações, no horário de expediente, de segunda a sexta-feira e pelo fone (45) 3234 -1313.

PUBLIQUE-SE

Catanduvas, 15 de Março de 2017.

MOISÉS APARECIDO DE SOUZA  
 PREFEITO MUNICIPAL

**C11174435-E17**

**MUNICÍPIO DE CÉU AZUL**  
**HOMOLOGAÇÃO**

Tendo em vista os procedimentos no Chamamento Público nº 2/2017, estarem em conformidade com o Edital, fica homologado o respectivo processo que tem por objeto a prestação de serviços de hospedagens, transporte e alimentação a fim de possibilitar a viabilização de contratação de empresa para prestar assistência a pacientes encaminhados pelo Município para tratamento de saúde em Curitiba e região (TFD - tratamento fora do domicílio), - conforme Lei Municipal 954/2010 e 1748/2016, em favor da proponente abaixo relacionada, tudo conforme o constante no processo.

Nome da Proponente Credenciada	CNPJ	Descrição dos Serviços	Valor do Serviço R\$
Cerezumar Hospedagem Erceli	04.254.088/0001-29	Serviços de hospedagens, transporte e alimentação.	57,00

PAÇO MUNICIPAL, aos 15/03/2017.

GERMANO BONAMIGO  
 Prefeito Municipal

**C11174419-E17**

**ESTADO DO PARANÁ**  
**MUNICÍPIO DE SÃO MIGUEL DO IGUAÇU**

**AVISO DE LICITAÇÃO**

**PROCESSO Nº 59/2017**  
**PREGÃO PRESENCIAL 44/2017 - PMSMI**  
**PARTICIPAÇÃO EXCLUSIVA ME/EPP**  
 O Município de São Miguel do Iguaçu - PR, TORNA PÚBLICO aos interessados que em conformidade com a Lei Federal nº 8.666/93 e a Lei Federal 10.520/02 e suas alterações posteriores, e em conformidade com o Decreto Municipal 410/2014, que se encontra disponível para retida, o edital do processo administrativo nº 59/2017 na modalidade Pregão, tipo Menor Preço, objetivando PARTICIPAÇÃO EXCLUSIVA ME-EPP, visando o REGISTRO DE PREÇOS DE MATERIAIS DE CONSTRUÇÃO, para futuras e eventuais demandas da administração municipal em serviços de manutenção em projetos públicos municipais, conforme anexo I do edital. A licitação será realizada no dia 05 de abril de 2017, às 09:00 horas no endereço, RUA VANHO GHELLERE, 64, SAO MIGUEL DO IGUAÇU-PR. O edital deverá ser retirado no site: http://transparencia.assessoriafsc.gov.br/050810portaltransparencia ou diretamente no Departamento de Licitações e Contratos, na Rua Vânio Ghellere, 64, no horário comercial de 2ª a 6ª feira, mediante a apresentação de mídia removível com entrada para USB (pendrive). SAO MIGUEL DO IGUAÇU - PR, 15 de março de 2017. Claudemiro da Costa Dutra - Prefeito Municipal

**C11174441-E17**



# O Paraná

## Jornal de Fato

✉ comercial@oparana.com.br



84%

das pessoas utilizam impressos para se informar sobre promoções e atrações.

83%

leem os impressos promocionais em casa e oito em cada dez também acompanham as ofertas ao receberem no próprio local.

66%

vão a um estabelecimento para efetivar a compra de produtos apresentados.



Pesquisa indica que impressos são mais efetivos na relação com o consumidor.

fonte: pesquisa da Postigraf, realizada pelo Instituto Data Popular



No mundo dos negócios não é o **GRANDE** que engole o pequeno, é o **RÁPIDO** que ultrapassa o lento!

# Anuncie!

45. 3321.1000

Rua Pernambuco, 1.600  
Centro | Cascavel | PR  
CEP: 85810-021