40 ANOS
Paraná
Jornal de Fato

Quinta-feira, 30/03/2017 - Edição nº 12.469 - Ano 41 - R$ 2,00 www.oparana.com.br

PREÇOS EXORBITANTES

CNBB adere à luta contra a prorrogação do pedágio

ASS. CAPITÃO

A Igreja Católica decidiu entrar de cabeça na luta que diferentes segmentos já desenvolvem para impedir a prorrogação dos atuais contratos do pedágio no Paraná, válidos até 2021. Os bispos da Regional Sul 2 da CNBB emitiram nota conjunta defendendo "uma nova licitação, justa, transparente, com a participação da sociedade civil, com auditorias públicas e finalmente com tarifas reduzidas". Política 03

Acessos

Trechos críticos de estradas rurais recebem melhorias em Capitão Leônidas Marques. Manter acessos ao interior em boas condições de tráfego é compromisso da gestão do prefeito Cláudio Quadri. Oeste 08

CONSENSO

LORENA MANARIN

O prefeito de Matelândia, Rineu Menoncin, protocolou pessoalmente ontem a única chapa inscrita para a eleição da nova diretoria da Amop, marcada para esta sexta-feira. Ele vai assumir a presidência no lugar de José Carlos Mariussi.

Política 03

Estudo confirma necessidade de elevar impostos

Política 04

OAB pede na Justiça correção da tabela do IR

Geral 05

Prefeitura vai gastar no máximo R$ 7,9 milhões com uniformes

Cascavel 06

Na mira da Receita

Quase 300 postos de combustíveis de 133 municípios paranaenses foram fiscalizados entre terça-feira e ontem pela Receita Estadual, ANP e Procon. Dos 15 fiscalizados na área abrangência da delegacia de Cascavel, apenas um apresentou irregularidades.

Oeste 07

Para PF, TCE-RJ era um ninho de corrupção

Cinco dos sete conselheiros do Tribunal de Contas do Rio de Janeiro foram presos ontem pela Polícia Federal. Segundo as investigações, eles fariam parte do esquema de corrupção comandado pelo ex-governador Sérgio Cabral, que está atrás das grades desde novembro. O presidente da Assembleia Legislativa também foi conduzido até a sede da PF, onde depôs e foi liberado em seguida já que contra ele havia apenas um mandado de condução coercitiva. Geral 05

PREOCUPAÇÃO COM O MEIO AMBIENTE

ARQUIVO

Técnicos, líderes e empresários vão se encontrar hoje, em Toledo, para participar de um workshop sobre o descarte correto de dejetos animais. O desafio é encontrar outras formas de tornar problema em solução e resultados econômicos.

Oeste 08

LORENA MANARIN

Guerra ao crime

Este helicóptero Blackhawk, igual aos usados pelos EUA em combates recentes, três caças Tucano e 80 homens integram a estrutura montada em Cascavel pela Força Aérea Brasileira como parte da megaoperação de combate ao crime organizado na fronteira com o Paraguai e a Argentina. "Nossa meta é reduzir a zero o índice de ilícitos transnacionais por via aérea', disse o major-brigadeiro Ricardo Cesar Mangrich, que veio à cidade inspecionar a base. Policial 09

expediente
DESDE 15 DE MAIO DE 1976
O Paraná Jornal de Fato

Gestão Judicial
Scherer Assessoria Empresarial Ltda.

Diretor
Jadir Zimmermann
diretor@oparana.com.br
jadir.jornalista@gmail.com

Editor-chefe
Antonio Sbardelotto
editoria@oparana.com.br
www.oparana.com.br

RCK Comunicações Ltda. CNPJ: 77.867.877/0001-09
Jornal Oparana S/A CNPJ: 21.819.026/0001-36 Matriz
Jornal Oparana S/A CNPJ: 21.819.026/0002-17 Filial

Redação, administração, publicidade e oficinas
Rua Pernambuco, 1.600 - Cascavel - PR CEP 85.810-021 - Caixa Postal 761
Telefone Central (45) 3321-1000 **Fax** (45) 3321-1020

Emails
redacao@oparana.com.br
comercial@oparana.com.br
assinaturas@oparana.com.br

REPRESENTANTES NACIONAIS
Curitiba / São Paulo / Merconet
(41) 3079-4666
Brasília, Florianópolis/Central
(61) 3323-4701 / (48) 3216-0600
Porto Alegre/Expansão Brasil
(51) 3340-1408

Editorial

Copo meio cheio e gotas adicionais

Durante os anos de 2015 e 2016, mês a mês a afirmação de que o fim do poço havia chegado e a recuperação já estaria começando era desmentida logo em seguida com estardalhaço. Mais recentemente, quando tinha como certo de fato que o fundo do poço já estava para trás, o governo anunciou para 2017 uma estimativa de crescimento ao redor de 1,5%, que em seguida sofreu sucessivas reavaliações para menos. Segundo o boletim Focus, do Banco Central, os principais analistas financeiros cravam agora um modesto 0,47%%.

Ficando o fundo do poço para trás, a esperança que cresce é a de que a recessão chega ao fim com sinais consistentes de retomada do crescimento. Prevê-se que todos os meses, até o índice de fato arrancar para cima de zero, haja mais anúncios de retomada e consistência, ainda que sejam avanços abaixo das expectativas.

No crucial campo do emprego, por exemplo, o Ipardes anuncia que mais da metade dos municípios do Paraná registrou saldos positivos de emprego em fevereiro. Para escapar das imitações da teoria do copo meio cheio, haver mais de metade dos municípios retomando o emprego deve ser saudado como sinal de que a recessão ficou para trás.

Com o copo ainda longe de encher, mas recebendo gotas adicionais de modo constante, deve-se destacar um dado de grande relevância: o maior número de empregos gerados, ainda que escassos para as necessidades da juventude paranaense melhor capacitada que ingressa no mercado de trabalho, é a retomada já visível em mais um setor. Segundo o Ipardes, a construção civil, a indústria da transformação e o setor de serviços voltaram a contratar, o que é auspicioso.

Espera-se que as ações de cunho estadual encetadas para superar a crise se combinem favoravelmente com o PPI (Programa de Parcerias de Investimento), que vem a ser a PAC de Temer.

TÚNEL DO TEMPO

O Paraná Jornal de Fato

Governo congela também cervejas e refrigerantes

TRAGÉDIA EM LARANJEIRAS

Dois vereadores e um servidor toledanos morrem em acidente

Álvaro quer o fim da sublegenda

PFL confirma em Cascavel convite a Alencar Furtado

Tabela da Sunab só sai hoje à tarde

20 de março de 1986

Em seu esforço para controlar a inflação, o governo brasileiro determina o congelamento dos preços também de cervejas e refrigerantes. A morte dos vereadores Francisco Galdino de Lima e José Pedro Brum e do servidor municipal Valmir Zanette deixa Toledo e região de luto.

As reformas e a ilha da fantasia

Dirceu Cardoso Gonçalves

Nesse momento em que o governo tenta aprovar a reforma trabalhista, luta pela explosiva reforma da previdência e patina no desaparelhamento político das repartições públicas, a Câmara dos Deputados trabalha em sentido contrário. Prepara expedientes que reduzem os cargos em comissão do funcionalismo efetivo, mas os troca por contratados sem concurso. A justificativa é que dos 3.124 servidores efetivos, 1,719 acumulam funções gratificadas e isso é um exagero, pois alguns que são chefes de si próprios e outros, mesmo em estágio probatório, já acumulam comissão.

Além dos 3.124 servidores concursados, a Câmara ainda registra em sua folha 11.792 ocupantes de cargos de confiança. Os efetivos recebem salários entre R$ 15.035 a R$ 28.801 mais comissões que vão de R$ 3.500 a R$ 9.430. Os ocupantes cargos de confiança ganham entre R$ 936 e R$ 18.172. Justifica-se que as mudanças pretendidas não aumentarão o desembolso com pessoal, que permanecerá o mesmo, apenas com nova distribuição.

Quanto à forma de divisão, é poder discricionário da casa legislativa. Mas o valor dos salários pagos, de até R$ 38 mil mensais, é muito diferente do recebido pelos trabalhadores da iniciativa privadas, mesmo os de boa remuneração no mercado. O número de servidores também espanta. São 14.916 para servir a 503 deputados, ou seja, quase 30 por parlamentar. Imagina-se que não caberiam no prédio se todos resolvessem, um dia, comparecer à Câmara ao mesmo tempo.

> O número de funcionários da Câmara Federal é uma afronta aos brasileiros

É inegável que o parlamento tem atividades de alta complexidade e exige pessoal para desenvolvê-las. Mas tudo deve ter um limite e guardar certa similaridade com o mercado. Os números relativos ao funcionalismo da Câmara dos Deputados, sem dúvida, afrontam o Brasil e a sua massa de empresários e trabalhadores, que pagam os impostos para sustentar as instituições.

Em vez de buscar mais cargos para acomodar seus cabos eleitorais, os parlamentares deveriam ter mais preocupação em desonerar a Casa para torná-la mais compatível com as empresas e instituições que são obrigadas a produzir para obter os recursos que empregam em seu funcionamento e manutenção.

Neste momento em que o governo pede o esforço do empresariado e da população, os trabalhadores são atropelados pela amarga reforma previdenciária, Brasília também deveria fazer a sua parte e abrir mão de sua condição de ilha da fantasia. Afinal, o seu sustento vem de todos os quadrantes do País. Executivo, Legislativo e Judiciário também precisam cortar as suas gorduras...

Dirceu Cardoso Gonçalves é policial militar e líder sindical – aspomilpm@terra.com.br

Os sem-punição

Mary Zaidan

Em estado de escândalo permanente há mais de uma década, o Brasil parece exausto. Os cidadãos oscilam entre aplausos efusivos à Justiça e a absoluta descrença em punição, especialmente de acusados ilustres. Os números da Lava-Jato impressionam: 125 condenações na primeira instância, somando penas de mais de 1.317 anos. Na Suprema Corte, onde correm os processos dos que têm privilégio de foro, 20 denúncias (dois aditamentos), 68 acusados e 3 ações penais instauradas. Até então, nenhum julgamento.

Uma diferença gritante de ritmo, utilizada pelos defensores do fim do foro especial por prerrogativa de função a que políticos e magistrados têm direito. Simples como dois e dois são quatro, não?

Mesmo que fosse decidida hoje, a derrubada do foro não garantiria celeridade. Ao contrário: os 500 processos – 357 inquéritos e 103 ações penais – teriam de ser remetidos à primeira instância, e reiniciados lá. Isso sem falar do congestionamento existente na esfera primária, abarrotada de processos cuja solução, por vezes, demora mais de 10 anos.

O processo do mensalão é didático nisso. Depois de receber a denúncia, que levou um ano e dois meses para ser oferecida pela Procuradoria-Geral da República, o STF julgou os 38 réus em menos de cinco meses, condenando 24 deles.

Mas longos sete anos se passaram entre o dia que o ex-deputado Roberto Jefferson (PTB-RJ) revelou a existência de pagamentos mensais para garantir maioria congressual ao governo Lula e o fim da primeira fase do julgamento, em 2012. E a ação 470 só acabou de verdade em 2014, com o julgamento de embargos infringentes que reduziram as penas do núcleo político.

Na prática, os 12 réus políticos foram condenados à prisão domiciliar, enquanto a maior parte dos operadores continua atrás das grades, em regime fechado. Pesos e medidas no mínimo estranhos, que só alimentam as dúvidas de que o privilégio não está no foro, mas no julgamento dos delinquentes ilustres.

Em Curitiba, onde pesos pesados estão na cadeia – sejam condenados ou detidos provisoriamente – também não são poucas as chances de que criminosos acabem livres ou com penas muito aquém do que as impostas inicialmente, graças à multiplicação de delações. Nada menos de 78 acordos de colaboração premiada foram firmados pelo Ministério Público Federal na primeira instância, outros 49 homologados pelo Supremo, em Brasília.

Não há dúvida quanto à essencialidade das delações para as investigações. Mas os benefícios concedidos aos criminosos que falam auxiliam na sensação de impunidade, depondo contra a Lava Jato. É difícil assimilar pena de uma tornozeleira para gente que surrupiou bilhões dos brasileiros.

No Carnaval de 2013, quando o julgamento do mensalão animava o País, a máscara do relator e depois presidente do STF, Joaquim Barbosa, dividiram as ruas com as de Barack Obama. Com a Lava Jato, no ano passado, o folião foi de juiz Sérgio Moro. Agora, ao lado do imbatível Donald Trump, preferiu não os defensores da lei, mas os presos Sérgio Cabral Filho e Eduardo Cunha. Qual o significado disso? Nenhum. Ou todos.

Mary Zaidan é jornalista

falecimentos

- ARNALDO EDUARDO BERG (69)
- AURILIO PEREIRA (68)
- DARCI RIBEIRO DOS SANTOS (63)
- DELMIR JOSE MARIANI (68)

Óbitos registrados ontem, até as 17h, pela Acesc, em Cascavel

Envie sua opinião, sugestão e críticas para *editoria@oparana.com.br.* Artigos devem ter até 3.300 caracteres, com identificação do autor.

Informe da redação

editoria e colaboradores

Uma campanha "canina"

Por iniciativa própria, o deputado estadual Ney Leprevost encaminhou ofício ao TSE pedindo o envio urgente de observadores independentes a Foz do Iguaçu para acompanhar os últimos dias da campanha que culminará, domingo, com a eleição do novo prefeito da cidade. "Os mesmos cães de aluguel que atuaram no segundo turno em Curitiba, promovendo com o dinheiro sujo da corrupção o maior estelionato eleitoral da história da cidade, estão atuando de maneira anônima, covarde e desesperada em Foz do Iguaçu", justificou o parlamentar, sem dar nomes. Leprevost é do PSD, que tem como candidato o também deputado Chico Brasileiro, que tem aparecido como líder em todas as pesquisas sobre a eleição suplementar de Foz.

Segurança...

"Nossa meta é reduzir a zero o índice de ilícitos transnacionais por via aérea", comentou chefe do Estado-Maior Conjunto do Comae (Comando de Operações Aeroespaciais), major-brigadeiro Ricardo Cesar Mangrich, ao ser recepcionado pelo prefeito Leonaldo Paranhos no aeroporto de Cascavel, ontem de manhã.

...nas alturas

Mangrich veio especialmente para inspecionar a megaoperação desencadeada na fronteira com o Paraguai e a Argentina, que mobiliza em mais de seis mil homens. A FAB montou em Cascavel uma base dessa operação com 80 homens, três caças Tucano e um helicóptero Blackhawk.

Erro de foco

A BRF, que possui uma unidade frigorífica em Toledo, anunciou ontem a criação de um comitê específico para dar "respostas ágeis e transparentes" ao mercado em relação aos impactos gerados na empresa pela Operação Carne Fraca. Não seria melhor se explicar primeiro aos consumidores de seus produtos?

PEC 287

A polêmica proposta de reforma da Previdência em tramitação no Congresso Nacional será tema de debate hoje, a partir das 14h, no Hotel Copas Verdes, em Cascavel. O evento é voltado especificamente a dirigentes sindicais e conta com o apoio do Dieese.

Infelicidade

O vereador Olavo Santos foi totalmente infeliz ao culpar Evandro Roman e Ratinho Júnior pelo fechamento de duas unidades dos Correios em Cascavel. Político nenhum seria tão tolo a ponto de apoiar tal medida, que está integralmente relacionada à situação pré-falimentar em que está mergulhada essa estatal que já foi um orgulho para todos os brasileiros.

Modernização

Um sistema informatizado de aprovação de projetos será implantado pela Prefeitura de Cascavel ainda na primeira quinzena de abril para substituir o modelo arcaico existente atualmente. A informação foi dada pelo secretário Fernando Dillenburg ao participar de reunião do Sinduscon a convite do presidente João Broch.

Financiamentos

Diamante do Oeste, Mercedes e Serranópolis do Iguaçu são os municípios da região entre os 46 cujos prefeitos foram autorizados ontem a contrair R$ 44,9 milhões junto ao governo estadual para financiar novos investimentos. "São recursos para a revitalização das cidades, reforma de equipamentos públicos, construção de unidades de saúde e compra de equipamentos", explicou durante a solenidade o chefe da Casa Civil, Valdir Rossoni.

*** Fernando Ghignone e Antônio Hallage, ex-presidente e ex-diretor administrativo da Sanepar, respectivamente, foram multados em R$ 23 mil pelo TCE-PR por contratação sem licitação de produtos e serviços.** * Mais dois auditores da Receita Estadual de Londrina implicados no escândalo desvendado pela Operação Publicano foram condenados a dez anos e meio de prisão e à perda do emprego público. *** O deputado Rogério Marinho, relator da reforma trabalhista na Câmara, revelou ter descoberto que o Brasil tem cerca de 18 mil sindicatos.**

Paraná

Bispos defendem nova licitação para pedágio

Maringá – Reunidos em assembleia na cidade de Maringá, os bispos da Regional Sul 2 da CNBB emitiram nota se posicionando contra a prorrogação dos atuais contratos do pedágio no Paraná, que vencerão em 2021. Aprovado de forma unânime, o documento indica a clara posição da Igreja Católica em defesa da realização de uma nova licitação.

Os bispos afirmam que têm "consciência de que as nossas estradas, depois do pedágio, dispõem de serviços de atendimento, apresentam melhores condições de tráfego, mais segurança e, consequentemente, houve redução de acidentes". No entanto, ressaltam, "é perceptível para todos que os valores praticados nas praças de pedágio do Paraná são mais altos se comparados com estradas em que o contrato do pedágio foi assinado posteriormente. E isso interfere diretamente no custo Paraná".

"Nós bispos encorajamos para que haja um novo modelo de concessão rodoviária e não a prorrogação dos atuais contratos, como se está cogitando no Congresso Nacional; que haja uma nova licitação, justa, transparente, com a participação da sociedade civil, com auditorias públicas e finalmente com tarifas reduzidas, condizentes aos preços adotados em concessões rodoviárias recentes. Esperamos que esse nosso apelo, que se une a outras manifestações da nossa sociedade, contribua para o bem do povo paranaense", prossegue a nota.

REFORÇO

Na avaliação do coordenador da Frente Parlamentar Contra a Renovação dos Contratos de Pedágio no Paraná, deputado estadual Ademir Bier, essa manifestação dos religiosos se soma ao clamor da população paranaense, que também defende uma nova licitação. "Com o apoio dos bispos paranaenses, nós temos mais certeza de que estamos no caminho certo, pois estamos defendendo os interesses da população e, principalmente, a economia do nosso Estado", afirmou.

Eleição na Amop não terá bate-chapa

Cascavel – O prazo para registro de chapas venceu ontem e prevaleceu o consenso para a escolha da nova diretoria da Amop, maior entidade municipalista do Paraná. O prefeito de Matelândia, Rineu Menoncin, o Teixeirinha, encabeça a única chapa protocolada para a eleição desta sexta-feira, que, com isso, será por aclamação.

Ao registrar sua chapa, na manhã de ontem, Teixeirinha disse que quer focar sua gestão na aglutinação de todas as correntes que integram a associação, independente das questões partidárias, na defesa dos temas municipalistas e em parcerias com outras instituições para mostrar as potencialidades e, com isso, fomentar o desenvolvimento do Oeste paranaense.

"Quero agradecer ao prefeito Anderson Bento Maria (que também era pré-candidato) pelo fato de permitir a construção de um consenso e, por consequência, fortalecer a união de todos os prefeitos em torno da entidade. A Amop existe para discutir e defender as questões municipalistas e continuará um foro permanente de debates em busca de soluções para os problemas dos nossos municípios", ressaltou Teixeirinha.

Justiça coloca ex-prefeito no SPC e Serasa

Mal. Rondon – Em ação proposta pela 1ª Promotoria de Justiça de Marechal Cândido Rondon, o Juízo da Fazenda Pública da Comarca determinou a inclusão do nome do ex-prefeito Ariston Limberger (gestão 1997 a 2000) no cadastro de inadimplentes do SPC e da Serasa. Ele também teve o passaporte apreendido.

A manifestação do MP-PR trata especificamente de um processo referente a uma dívida do ex-gestor de R$ 161.941,67 com os cofres municipais, mas também menciona outras quatro condenações que totalizam R$ 1.249.713,38.

"O devedor, durante todos esses anos de tramitação das execuções, sequer procurou seus credores para acordar a forma de pagamento da dívida, sem ao menos demonstrar o mínimo de interesse que lhe é necessário para quitar as suas obrigações com seus credores", alegou o MP.

O PRESENTE

Ex-prefeito Ariston Limberger

Centrais pedem veto a reforma

Em uma nota conjunta enviada ao presidente Michel Temer, as seis maiores centrais sindicais do País pediram o veto integral ao projeto que trata do trabalho temporário e da prestação de serviços de terceiros. No texto, as centrais destacam que o tema já foi objeto de profundo debate na Câmara e se encontra atualmente no Senado (PLC 30) "para que o devido tratamento legislativo naquela Casa aperfeiçoe aspectos fundamentais".

Socorro a estados é adiado

A votação do projeto de socorro aos estados em crise financeira, que estava prevista para ontem, teve de ser deixada para a próxima semana devido às divergências sobre o texto. Para reduzir a resistência de deputados ao projeto, o relator da matéria, Pedro Paulo (PMDB-RJ), vai propor a flexibilização de uma contrapartida exigida pelo governo. Sua intenção é dar aos estados liberdade para decidir sobre como reduzir gastos com pessoal e não proibir expressamente os reajustes.

Sem saída

Fazenda confirma que terá de elevar impostos

Brasília - O Ministério da Fazenda confirmou que terá que adotar medidas de aumento de receitas para garantir o cumprimento da meta fiscal deste ano e cobrir o rombo de R$ 58,1 bilhões do Orçamento da União. Estudo da Secretaria de Acompanhamento Econômico divulgado ontem serviu como preparação do terreno para explicar em detalhes a necessidade da elevação da carga tributária diante do pouco espaço para cortes das despesas.

O estudo antecipa que "não há como o governo federal cortar R$ 58,1 bilhões de despesas em 2017 sem prejudicar despesas importantes para o funcionamento do Estado, a exemplo do investimento em penitenciárias e de gastos para o funcionamento da Polícia Federal e combate à fome". A Fazenda argumenta que um contingenciamento muito grande levaria a atrasos de pagamentos e afetaria a qualidade de oferta dos serviços públicos, com impactos, sobretudo, nas áreas de saúde e educação.

Sem aumentar impostos, o governo entende que terminará 2017 com despesas na área de saúde e educação comprometidas para conseguir cumprir a meta fiscal.

SOB MEDIDA

A nota diz que se o corte de despesas for feito do tamanho da insuficiência orçamentária, seriam eliminados 61% dos gastos discricionários. "Na prática, esse montante significaria a impossibilidade de o governo federal terminar o ano fiscal de 2017 sem comprometer despesas importantes".

PERDA DE RECEITA

A nota reconhece que a carga tributária no Brasil é alta, "muito acima da média da América Latina". Mas o governo diz que perdeu 1,9% das receitas entre 2011 e 2016 com desonerações, expansão de regimes especiais de tributação e recessão econômica.

Julgamento no TSE tem duração imprevisível

DIVULGAÇÃO

Brasília - O presidente do TSE (Tribunal Superior Eleitoral), ministro Gilmar Mendes, afirmou ontem não ser possível prever a duração do julgamento da ação que pede a cassação da chapa Dilma-Temer, vencedora da eleição presidencial de 2014. "Não dá, não sabemos quantos incidentes vamos ter", disse ele, confirmando que o julgamento começará na próxima terça-feira.

O ministro Luiz Fux respondeu na mesma linha ao ser perguntado se o julgamento deve se encerrar na semana que vem. "Vai depender do poder de síntese e de esclarecimento do relator [Herman Benjamin], que é um excelente relator", afirmou.

Já a ministra Rosa Weber, que junto com Mendes e Fux completa a tríade de ministros do STF que integram também o TSE, disse já ter iniciado a leitura das 1.082 páginas do relatório final da ação, elaborado pelo ministro Herman Benjamin e que é mantido sob sigilo.

PF prende cinco desembargadores do TCE-RJ

Rio de Janeiro – O esquema de corrupção operado pelo ex-governador Sérgio Cabral teve um novo e grave desdobramento ontem, quando a Polícia Federal prendeu o presidente do TCE-RJ (Tribunal de Contas do Estado do Rio de Janeiro), Aloysio Neves, outros quatro atuais conselheiros e um ex-conselheiro do órgão.

A Operação Quinto do Ouro foi determinada depois que as investigações indicaram que esses desembargadores não só faziam vistas grossas às irregularidades no governo estadual, como também se beneficiavam do esquema.

Além de Aloysio Neves, foram presos o vice-presidente Domingos Brazão e os conselheiros José Gomes Graciosa, Marco Antônio Alencar (filho do ex-governador Marcelo Alencar), e José Maurício Nolasco, além do ex-conselheiro Aluísio Gama de Souza.

O presidente da Assembleia Legislativa do Rio, Jorge Picciani, foi alvo de uma condução coercitiva, que é quando alguém é levado para depor. Ele chegou à sede da PF por volta do meio-dia, depôs durante longo tempo e depois foi liberado. Jorge é pai do atual ministro do Esporte, Leonardo Picciani.

PLASTIVEL
Indústria de Plásticos Cascavel Ltda
Sacos, Sacolas, Filmes Técnicos, Embalagens Plásticas Personalizadas.
Fone/Fax:
45.3038-4358 / 3035-4360
9969 4414
www.plastivel.com.br
BR 277 KM 596
Cascavel - Paraná

coluna Esplanada

POR LEANDRO MAZZINI Twitter @colunaesplanada

Mapa da mina

O Ministério Público e a Polícia Federal no Rio criaram discreta força-tarefa para consolidar a operação Quinto do Ouro, que levou para a cadeia cinco dos sete conselheiros do TCE e em condução coercitiva o presidente da Assembleia, Jorge Picciani. Os investigadores acreditam que a partir de agora a turma vai abrir o bico e será um festival de delações premiadas e entregação-geral, porque os conselheiros foram, em sua maioria, políticos com restrito acesso a potenciais maracutaias.

Vem mais

A operação foi deflagrada dias depois de a repórter Adriana Cruz, do *O Dia*, revelar que o ex-presidente do TCE Jonas Lopes fez delação e saiu com a família do País.

The 'Golpe'

Após um francês desastroso, Dilma Roussef vai falar inglês. Passará 14 dias nos EUA em palestras com a tese de que sofreu golpe. Falará na Harvard, Columbia e Princeton.

Artilharia

Amanhã, no círculo militar de Belo Horizonte, haverá palestra sobre a Guerrilha do Caparaó, ministrada por dois oficiais da reserva que participaram dos combates.

Articulador

Além de idealizador do texto que prevê mudanças nas regras de aposentadorias, prestes a ser votada na Câmara Federal, o secretário de Previdência, Marcelo Caetano, assumiu o papel de articulador político. Nas duas últimas semanas dedicou sua agenda a encontros com caciques e bancadas de partidos aliados no Congresso.

Alerta

Aos parlamentares, Caetano tem repetido o mantra de que "se não fizer a reforma agora, ela terá de ser feita no futuro e com regras mais duras. Vai ter de compensar lá na frente o que não for feito e aí tem de aumentar a dose."

Fui

O secretário da Previdência, Marcelo Caetano, já pré-comunicou à Brasilprev seu desligamento do Conselho de Administração conforme recomendação da Comissão de Ética da Presidência da República. Os sindicatos pediam sua cabeça.

Abril vermelho

Abril será mês turbulento para o Palácio. A abertura dos inquéritos contra ministros no STF e o iminente julgamento da ação contra a chapa Dilma-Temer no TSE alarmam o Governo. Mas aliados de Temer apostam que ele tem a maioria no plenário da Corte.

Força-tarefa

A ordem do presidente Temer é reforçar a articulação com aliados no Congresso para evitar contaminação na tramitação de projetos de interesse do Planalto.

Vergonha

Dois turistas argentinos foram assassinados no Rio em 30 dias. Nunca houve notícias de brasileiros assassinados por bandidos no Caminito ou bairros nobres de Buenos Aires.

Outra de Tancredo

Certa noite nos anos 80 Tancredo Neves recebeu Lula da Silva, sindicalista falador, à beira da fogueira na fazenda dos Neves em Cláudio (MG). Tancredo profetizou que o barbudo seria presidente um dia, mas que precisava ouvir mais que falar.

Grita popular

Para o deputado Henrique Fontana (PT-RS), o Congresso está na contramão da vontade popular: "OAB, CNBB, juízes trabalhistas e todas as entidades dos trabalhadores criticam a Terceirização. Congresso de costas para a maioria do Brasil".

Revanchismo

O senador Álvaro Dias (PV-PR) vê como "revanchismo" a retomada do debate do projeto que pune o abuso de autoridade. "Vivemos momento em que a exigência da sociedade é o combate implacável à corrupção. Esse não é o momento para legislarmos sobre abuso de autoridade. Passa ideia de que se pretende intimidar investigadores.

Ponto Final

Percebe-se que a crise é brava para todo lado quando lê-se que até a classuda Jaguar está chamando motoristas para recall.

Com Luana Lopes, Equipe de DF e SP

www.colunaesplanada.com.br - contato@colunaesplanada.com.br -
Caixa Postal 1980 - CEP 70254-970 - Brasília DF

Mantida base de cálculo da contribuição patronal

O STF (Supremo Tribunal Federal) decidiu ontem manter a base de cálculo da contribuição patronal para a Previdência Social, equivalente a 20% do total das remunerações pagas aos trabalhadores. Eventual decisão contrária da Corte poderia causar impacto negativo de R$ 250 bilhões ao governo federal. Os ministros julgaram um recurso de uma empresa de Santa Catarina que contestou a base de cálculo da contribuição, feita a partir do total de rendimentos que compõem a folha de pagamentos do empresariado. Para a empresa, somente o salário do empregado deveria ser tributado. Ao rejeitar o recurso, o STF entendeu que a legislação é clara ao definir que o pagamento do imposto incide sobre ganhos habituais do trabalhador, como 13º salário e férias, por exemplo. A decisão da Corte terá impacto em 7,5 mil processos que estavam parados em todo o Judiciário, aguardando a posição final do plenário.

Paraná

OAB pede na Justiça correção da tabela do Imposto de Renda

Curitiba - A OAB Paraná impetrou mandado de segurança coletivo ontem na Justiça Federal pedindo liminarmente a correção monetária da tabela do Imposto de Renda da Pessoa Física relativo ao atual exercício. A medida se destina a beneficiar apenas os advogados associados, mas, uma vez concedida, abrirá precedente para beneficiar todos os demais contribuintes.

A decisão foi tomada após o presidente da OAB Paraná, José Augusto Araújo de Noronha, consultar o pleno diante da constatação de que o ajuste prometido pelo Ministério da Fazenda não seria feito.

O pedido é sustentado pelo parecer da Comissão de Direito Tributário da Ordem com base em estudos do Dieese (Departamento Intersindical de Estatística e Estudos Sociais e Econômicos) e do Sindifisco (Sindicato Nacional dos Auditores Fiscais da Receita Federal do Brasil) apontando uma defasagem média de 83% acumulada desde 1996.

"As alíquotas atuais são incompatíveis com a capacidade contributiva e afetam sobretudo a população de menor renda. É uma questão política, pois não restam dúvidas quanto aos argumentos jurídicos que levam em conta a capacidade contributiva e o mínimo existencial", explica Fábio Grillo, presidente da Comissão de Direito Tributário da OAB Paraná.

Caputo Neto vai presidir conselho nacional

Brasília - O secretário de Saúde do Paraná, Michele Caputo Neto, foi eleito ontem, em Brasília, presidente do Conass, entidade que reúne todos os 27 secretários estaduais de Saúde do País. Essa é a primeira vez que um paranaense é escolhido para ocupar o cargo.

De acordo com Caputo Neto, sua escolha demonstra a posição de destaque que o Paraná ocupa atualmente no âmbito da saúde pública nacional. "Ao longo dos últimos seis anos e três meses à frente da Secretaria de Estado da Saúde, desenvolvemos um trabalho que hoje é considerado modelo para o País. Ações que estão transformando o SUS do Paraná e já são replicadas em outros estados", comentou.

Em seu discurso, ele também ressaltou a importância do conselho no sentido de modernizar a gestão da saúde, buscando cada vez mais a eficiência dos serviços. "Neste ano à frente do Conass, espero dar continuidade ao que foi construído nos últimos anos. Temos aqui um dos fóruns mais representativos e qualificados, que acima de tudo, busca sempre o bem-estar e a saúde da população", destacou.

DIVULGAÇÃO

Secretário Michele Caputo Neto

ACLAMAÇÃO

A eleição de Caputo Neto para a presidência do Conass foi por aclamação. Todos os secretários presentes apostaram na experiência do representante paranaense para a condução dos trabalhos, sobretudo na relação com o Ministério da Saúde, que tem à frente o maringaense Ricardo Barros.

Copel bate recorde de investimento

Curitiba - A Copel investiu R$ 3,57 bilhões em 2016, o maior valor aplicado em sua história. O montante consta do relatório dos resultados financeiros da companhia e tem como um dos destaques R$ 777 milhões aplicados em ampliação e modernização da rede elétrica de todo o Paraná.

Na área de transmissão, foi finalizada a subestação Realeza Sul e a linha de transmissão que a conecta à subestação Foz do Chopim, com 52 km de extensão. O conjunto recebeu R$ 52 milhões em investimentos e entrou em operação em janeiro de 2017.

A Copel Telecom investiu R$ 193 milhões para ampliar sua rede de fibra ótica, hoje presente nos 399 municípios do Estado. Em geração de energia, destaque para investimento de R$ 162 milhões na Usina Baixo Iguaçu, que está em construção na divisa das região Oeste e Sudoeste.

"O empenho em melhorar cada vez mais a infraestrutura trouxe resultados excelentes", destacou o novo presidente da empresa, Antonio Guetter. A receita operacional líquida da Copel em 2016 foi de R$ 13,1 bilhões, mas o lucro líquido ficou em R$ 947 milhões, 25% menor que em 2015.

UE vai adotar mais rigor para carne brasileira

Brasília - O comissário da União Europeia para Saúde e Segurança Alimentar, Vytenis Andriukaitis, declarou ontem que a UE (União Europeia) vai adotar medidas mais rigorosas para a entrada de carne brasileira e produtos dela derivados em seus países-membros.

Durante coletiva de imprensa, ele avaliou que o escândalo envolvendo a carne brasileira mostra a importância de se restaurar a confiança, a credibilidade e a previsibilidade dos sistemas de controle, além da necessidade de uma atuação rápida em casos como o investigado pela Operação Carne Fraca.

"Precisamos de um sistema de controle oficial e independente. Devemos contar com plena confiança e montar um esquema de resposta imediata caso haja uma nova crise. Sugerimos que os países-membros verifiquem cada produto que entrar em seu território", disse.

RÚSSIA

Também ontem, o governo da Rússia suspendeu a importação de carne produzida pelas unidades da BRF em Mineiros (GO) e da JJZ Alimentos em Goianira (GO). A decisão foi publicada no site do Serviço Federal de Supervisão Veterinária e Fitossanitária. Em 2016, a Rússia foi o quarto maior comprador de carne brasileira, com US$ 1,03 bilhão em importações.

INDICADORES ECONÔMICOS

DÓLAR 29/03

	% dia	compra	venda	% mês
COMERCIAL	-0,7%	3,1160	3,1170	+0,1%
PTAX (BC)	-0,2%	3,1223	3,1229	+0,8%
PARALELO	-0,9%	3,0500	3,2700	+0,3%
TURISMO	-0,9%	3,0500	3,2500	+0,3%
EURO	-1,1%	3,3577	3,3596	+2,6%

US$ 1 É IGUAL A:		MOEDAS X REAL	
Iene	111,06	Iene	R$ 0,0281
Libra est.	0,8057	Libra est.	R$ 3,88
Euro	0,9295	Peso arg.	R$ 0,20
Peso arg;	15,45	R$1: 1.805,71 guaranis	

POUPANÇA - TR

Período/ depósitos...	Poup. antiga até 3/5/12	Poup. nova part. 4/5/12	TR
27/2 a 27/3	0,5202	0,5202	0,0201
28/2 a 28/3	0,5425	0,5425	0,0423
1/3 a 1/4	0,6527	0,6527	0,1519
2/3 a 2/4	0,5893	0,5893	0,0889
3/3 a 3/4	0,5809	0,5809	0,0805

BOVESPA 29/03

IBOVESPA: +1,37% 65.528 pontos

Ações	%	R$
Petrobrás PN	+3,58%	14,45
Vale PNA	+0,88%	28,76
Bradesco PN	+2,08%	32,85
Brasil ON	+3,63%	34,30
Santander BR Unit	-2,36%	27,68
BMF Bovespa ON	+3,64%	19,35

ÍNDICES DE INFLAÇÃO

Índice em %	JAN	FEV	ano	12m
IPCA (IBGE)	0,38	0,33	0,71	4,76
IGP-M (FGV)	0,64	0,08	0,73	5,38
IGP-DI (FGV)	0,43	0,06	0,50	5,26

REAJUSTE DE ALUGUÉIS

Índice	JAN	FEV	MAR
IGP-M (FGV)	1,0717	1,0665	1,0538
IGP-DI (FGV)	1,0718	1,0602	1,0526

* Correção anual. Multiplique valor pelo índice

SELIC ANUAL: 12,25% | TJLP: 7,50%/ano

TABELA DO IR

BASE (R$)	Alíq. %	deduzir
Até 1.903,98	-	-
De 1.903,99 até 2.826,65	7,5	142,80
De 2.826,66 até 3.751,05	15	354,80
De 3.751,06 até 4.664,68	22,5	636,13
Acima de 4.664,68	27,5	869,36

Dedução p/ dependente: R$ 189,59; **IR 2016:** Para pgtos em atraso em mar/17 Selic de 11,88% + multa.

SAL. MÍNIMO PR (maio/2016 a abril/2017)

I	R$ 1.148,40	III	R$ 1.234,20
*II	R$ 1.190,20	IV	R$ 1.326,60

Em reais. *Faixa II: empregados domésticos.

OUTROS INDICADORES

	JAN	FEV	MAR
TJLP (%)	7,50	7,50	7,50
Sal. mínimo	937,00	937,00	937,00
UPC	23,40	23,40	23,40

CUSTO DA CONSTRUÇÃO (CUB)

R$/m2	JAN	FEV	%m	%ano	%12m
Paraná	1.384,05	1.392,44	0,61	0,76	6,26
Norte	1.389,54	1.396,05	0,47	0,67	9,81
Oeste	1.407,56	1.412,69	0,36	0,51	8,02

PREVIDÊNCIA COMP. MARÇO

Empresário/empregador
Contribui com 11% sobre pró-labore, entre R$ 937,00 (R$ 103,07) e R$ 5.531,31 (R$ 608,45), através de GPS.

Autônomo
1) Quem só recebe de p. físicas: recolhe 20% entre R$ 937,00 (R$ 187,40) a R$ 5.531,31 (R$ 1.106,26). 2) Recebe de p. jurídicas: a empresa recolhe 11% sobre o máximo de R$ 5.531,31 (R$ 608,45) e desconta do autônomo. 3) Recebe de jurídicas e físicas: desconto de 11% sobre o que recebe de jurídicas até R$ 5.531,31 (R$ 608,45). Se não atingir este teto, recolhe 20%, sobre a diferença até R$ 5.189,82. 4) Aut. especial:sobre R$ 937,00, recolhe 5% (donas de casa, Lei 12.470/2011) ou 11% (demais especiais), mas só aposenta por idade..

Facultativo
Contribui com 20% sobre valores entre R$ 937,00 (R$ 187,40) a R$ 5.531,31 (R$ 1.106,27), por carnê.

Assalariados

Salários até R$ 1.659,38	8%
de R$ 1.659,39 até R$ 2.765,66	9%
de R$ 2.765,67 até R$ 5.531,31	11%

Emp. domésticos	Alíq. %	R$ mín	R$ máx
Empregado	8 a 11	74,96	608,45
Empregador	12	112,44	663,76
Total	20 a 23	187,40	1.272,21

Venc.: emp. 20/04, físicas 17/04 domésticos 07/04

MERC. RURAL

PREÇO PRODUTOR (DERAL/SEAB)

Em 29/03	PR	DIA	30d.	Casc.
SOJA	58,01	0,0%	-6,9%	57,00
MILHO	21,26	-0,1%	-15,5%	21,00
TRIGO	31,67	0,0%	-1,5%	32,00
BOI GORDO	142,03	-0,1%	-2,6%	143,00
FRANGO	2,68	0,0%	0,0%	-

Soja, milho e trigo sc 60kg, boi gordo arroba e frango kg

BOLSA DE CHICAGO

Em 29/03	CONT.	FECH.	DIA	30d.
SOJA	mai/17	969,00	-3,00	-6,4%
FARELO	mai/17	315,80	0,50	-6,1%
MILHO	mai/17	358,50	0,75	-4,1%
TRIGO	mai/17	425,50	1,00	-4,1%

Em Pontos. 1 ponto =1 centavo de dólar/bushel na soja (27,2kg), milho e trigo (25,4kg) e US$ tonelada curta no farelo (907kg). DIA: variação em pontos

LOTES/ATACADO (AgDOSSIÊ:DINHEIRO)

Em 29/03	PRAÇA	R$/sc	SEM	30d.
SOJA	Cascavel	61,00	-3,2%	-11,6%
SOJA	Paranaguá	67,00	-3,6%	-12,4%
MILHO	Cascavel	25,50	-1,9%	-15,0%

Hospital Jácomo Lunardelli

Sem pagamento, Justiça autoriza venda para outros interessados

Cascavel - O valor de R$ 2,5 milhões apresentado como lance para arrematação do Hospital Jácomo Lunardelli, antigo Santa Catarina, não foi depositado dentro do prazo previsto pela Justiça e agora outros interessados terão direito à aquisição de 65% do imóvel.

No leilão realizado na semana passada, a Central Médica Paranaense Ltda., de responsabilidade do atual coproprietário do hospital, venceu com a proposta do lance apresentado.

Entretanto, o prazo para pagamento se encerrou na segunda-feira e sem a garantia do depósito foi aberta a possibilidade de que outros dois interessados arrematem a compra pelo mesmo valor de lance.

A leiloeira Maria Clarice de Oliveira teve prazo até à tarde de ontem para receber propostas por escrito e juntá-las aos autos para que a Justiça faça a homologação. Apesar de dois interessados na disputa, um deve ser excluído diante da proposta do pagamento ser parcelada.

O Hospital Jácomo Lunardelli ficou fechado pelo período de dois anos e em 2015 reabriu somente para atendimentos particulares. As dívidas acumuladas por conta de fornecedores e ações trabalhistas giram em torno de R$ 17 milhões e o leilão é visto como alternativa para parte dos pagamentos.

LORENA MANARIN

Valor de 65% do imóvel do hospital alcançou aos R$ 2,5 milhões

Licitação prevê valor máximo de R$ 7,9 milhões para uniformes

Cascavel - O aviso de licitação na modalidade pregão eletrônico 012/2017 para a aquisição de uniformes escolares, kits de meia e pares de tênis para alunos matriculados nas escolas municipais e Cmeis (Centros Municipais de Educação Infantil) foi publicado no Diário Oficial do Município de ontem.

O valor máximo para os itens, no período de 12 meses, é de R$ 7.095.795. O recebimento das propostas vai até as 8h do dia 13 de abril. A abertura e avaliação das propostas ocorrem em seguida e a sessão pública de disputa de preços às 9h.

MUDANÇAS

O Comitê Municipal de Acompanhamento para a Execução do Programa Municipal de Distribuição Gratuita de Uniformes aprovou algumas mudanças para a compra deste ano. Além da melhor qualidade e aumento no número de peças, a expectativa é de que haja economia na compra de uniformes. Cada aluno deverá receber dez peças.

O edital e as informações complementares da licitação podem ser obtidos pelo telefone (45) 3321-2381 (Departamento de Compras), pelo email fernandog@cascavel.pr.gov.br ou ainda pelo portal da prefeitura.

Contabilistas dão orientação gratuita a contribuintes sobre Imposto de Renda

Cascavel - O Sescap-PR realiza nesta sexta-feira, 31 de março, a tradicional campanha Declare Certo. Neste dia, empresários do setor contábil deixarão seus escritórios para trabalhar voluntariamente em praça pública, orientando os contribuintes sobre a Declaração do Imposto de Renda da Pessoa Física 2017. Em sua 14ª edição, a campanha organizada pelo Sescap-PR ocorrerá simultaneamente em Arapongas, Cascavel, Curitiba, Francisco Beltrão, Foz do Iguaçu, Guarapuava, Maringá, Pato Branco e Umuarama.

Em Cascavel, a campanha ocorrerá das 10h às 16h, na Travessa Padre Champagnat, em frente à Catedral Nossa Senhora Aparecida.

"Essa é uma ação que visa a sanar dúvidas e evitar que o contribuinte caia na malha fina", comenta o diretor regional do Sescap-PR em Cascavel, Michel Vitor Lopes.

Raio-X

A MAT Serviços de Radiologia LTDA ME, de Cascavel, assumiu os serviços para a realização de exames de raio-X nas UPAs, normalizando o atendimento que chegou a ser paralisado a partir da zero hora da última terça-feira, quando venceu o contrato com a TRX Radiologia, que executava os serviços desde 2013. Em fevereiro de 2017, já na atual administração, quando a Secretaria de Saúde solicitou o aditivo de contrato para garantir a manutenção do atendimento houve denúncia de que um dos sócios da TRX seria servidor público lotado na pasta da Saúde. Isso fez com que o prefeito Leonaldo Paranhos não autorizasse a renovação. Com isso, a MAT foi contratada emergencialmente por quatro meses, período em que uma nova licitação será realizada.

Investigação

Quanto à denúncia da participação de um servidor público no quadro societário da TRX Serviços de Radiologia, foi encaminhada abertura de processo investigatório para a comprovação dos fatos, o que pode determinar a instauração de um processo administrativo.

Novo presidente

Jairo Aparecido Ferreira Filho, representante da OAB/Subseção de Cascavel no Comad (Conselho Municipal de Políticas Públicas sobre Drogas), é o novo presidente do conselho para mandato de dois anos. A eleição foi durante reunião do conselho realizada ontem na Sala de Reuniões no terceiro andar da Prefeitura de Cascavel. A vice-presidência ficou com a professora Fabiana Baldi, representante do Siprovel (Sindicato dos Professores Municipais de Cascavel). A reunião do Comad ocorre toda última quarta-feira de cada mês, sempre às 8h30, na Sala de Reuniões do Paço Municipal.

Reivindicações do Sismuvel

O Sismuvel (Sindicato dos Servidores Municipais de Cascavel) definiu em assembleia a pauta de reivindicações para 2017. A categoria aprovou reajuste salarial de 15%. Outro ponto em destaque é o aumento da cesta básica de R$ 179,82 para R$ 300. O conteúdo de todos os itens reivindicados será publicado nesta quinta-feira e os servidores deverão agendar reunião com o prefeito de Cascavel para os próximos dias.

ASS. MARIPÁ

Estradas rurais

Secretaria de Viação e Obras de Maripá faz melhorias em estradas rurais. O objetivo é a recuperação, manutenção e conservação das estradas para garantir o tráfego normal de veículos o ano todo e facilitar o escoamento da produção agrícola. Os trabalhos mais recentes foram os 600 metros da MR 213, localizada no distrito de Pérola Independente.

Otimize seu guarda-roupa

Cerca de 150 mulheres são esperadas para o worshop S.O.S. Otimize seu guarda roupa, que trará a Palotina a personal stylist Roberta Pasqualatto. O evento será hoje, às 19h, na Afitra.

Irregularidades

Receita fiscaliza postos para coibir as fraudes

Cascavel - Auditores da Receita Estadual do Paraná, em parceria com a ANP (Agência Nacional de Petróleo, Gás Natural e Biocombustíveis) e o Procon, fiscalizaram 282 postos de combustíveis do Paraná, distribuídos em 133 municípios.

Na delegacia da Receita em Cascavel, que abrange 48 cidades, 15 postos foram vistoriados, três deles em Cascavel. Do total, apenas um apresentou irregularidades. Conforme o delegado Luiz Carlos Woss, um estabelecimento de Campina da Lagoa não tinha nota fiscal do etanol que era fornecido aos consumidores. "Não foi possível identificar a origem do produto e, por isso, foi lavrado um auto de infração, além do pagamento do imposto devido", relata Woss.

A operação, que começou na terça-feira (28) e terminou ontem à tarde, analisou o estoque de combustível sem documento fiscal, a venda do produto que entrou sem o pagamento do imposto e a falta de emissão de nota fiscal na venda de combustíveis. Distribuidoras, importadoras de combustíveis e refinaria também foram fiscalizados pela Receita Estadual para a checagem de irregularidades de procedimentos e de sonegação de impostos.

MELHOROU

Segundo Woss, o panorama é bem mais positivo do que há dez anos. "Há uma década, o setor é bem conturbado. Apesar de encontradas irregularidades nesta operação, a atividade está bem mais controlada. Isso tudo por conta de uma série de ações da Receita Estadual, da ANP e de outros órgãos de fiscalização, que inibem e reduzem os índices de sonegação fiscal", explica Woss.

OPERAÇÃO PANE SECA

Outra operação envolvendo postos de combustíveis foi realizada na quarta-feira (29), a Pane Seca. Essa é a 2ª fase da operação. Ao todo, 50 policiais civis cumpriram 14 mandados judiciais no Paraná. As ordens judiciais foram cumpridas em Curitiba e Região Metropolitana e em Guaratuba, com duas prisões temporárias, oito de busca e apreensão e quatro de condução coercitiva – quando a pessoa é levada à delegacia para prestar depoimento. Os alvos são suspeitos de envolvimento direta ou indiretamente com a fraude em abastecimento de combustível descoberto na primeira fase da Pane Seca. Dois suspeitos continuam foragidos.

BCF reflete estratégias para melhorar serviço que é modelo

Cascavel - Encontrar formas de melhorar o que já é uma referência em qualidade e eficiência é o desafio de diretores e empresários ligados ao sistema associativista do Paraná. Encontro regional na noite de terça-feira, na Acic em Cascavel, debateu meios para fortalecer ainda mais os serviços de proteção ao crédito da BCF, a Base Centralizadora Faciap, que integra 260 associações comerciais do Estado.

O encontro contou com as presenças do vice-presidente da Rede de Benefícios da Faciap, Claudenir Machado, que é de Toledo, do diretor de SPC da Caciopar, Eduardo Berndt, que é de Marechal Cândido Rondon, de diretores e de colaboradores de associações comerciais de cidades da região. Eles consideram movimentos e anúncios de eventuais novos concorrentes como uma oportunidade para o sistema se aperfeiçoar e melhorar ainda mais os seus resultados.

Há consenso de que é possível promover avanços em um serviço de mais de 50 anos que é uma das bases de sustentação de Aces e da Faciap. "Há sim como deixar ainda melhor o que já é muito bom", conforme Eduardo, animado com as possibilidades que se abrem com a formatação de novos produtos e serviços às empresas. O SPC, hoje centralizado pela BCF da Faciap, tem como sinônimos qualidade, competitividade e capilaridade. São 260 as Aces integradas que, juntas, movimentam mais de setecentas mil consultas por mês.

CAMPANHA

A análise sobre novidades em produtos e serviços vem acompanhada de reflexões de uma ampla campanha para divulgar a importância de consultar e de proteger a empresa da inadimplência. "Em uma época tão difícil, na qual o Brasil começa a deixar para trás a sua pior crise, é ainda mais importante consultar e proteger as finanças da empresa", diz Eduardo. A consulta à base de informações é mais do que um custo, é um investimento que se transforma em economia ao empresário, dizem diretores da BCF.

Corbélia elege dia 7 diretoria de sindicato

Corbélia – Lourenço David Rubin é candidato à reeleição pela única chapa inscrita nas eleições da nova diretoria do Sindicato dos Trabalhadores Rurais de Corbélia. O pleito está agendado para o dia 7 de abril, na sede do Sindicato, das 8h às 15h. Além do presidente e diretores, os filiados vão escolher os novos membros do Conselho Fiscal. O mandato da nova diretoria será de quatro anos.

Lourenço, de 85 anos, já foi presidente do Sindicato por seis gestões, dessas três consecutivas. Natural de Pinhal Grande (Rio Grande do Sul), ele mora em Corbélia desde 1962. Atualmente, a entidade conta com 1,1 mil filiados mas e, de acordo com o artigo 19 do Estatuto Social, o voto nas eleições sindicais não é obrigatório.

Os outros nomes inscritos na única chapa inscrita são os seguintes: José Druczkouski, secretário; Nelson Giotti, tesoureiro; e os suplentes são Robson de Assis, Teodoro Boenke e Leide Tadioto. O Conselho Fiscal é formado por Rozane Desdevalle, Aldeme Duarte e Claudi Beffart (efetivos) e Círio Verdi, Alceu Fenske e Almir Munhak (suplentes).

Os delegados deliberativos são Lourenço Rubin e José Druczkouski (efetivos) e Tarcio Flulber e André Kluska (suplentes).

LORENA MANARIN

Lourenço David Rubin é candidato a mais uma gestão

Rauber fará reuniões em bairros e distritos

Rondon - A administração pública de Marechal Cândido Rondon programou uma série de reuniões a serem realizadas com as comunidades dos bairros e distritos, tendo como ponto de referência as associações de moradores. O objetivo, segundo o prefeito Marcio Rauber, é ouvir os moradores e levantar prioridades a serem atendidas pelo município. "É uma forma democrática e transparente de se trabalhar, que busca uma sintonia maior entre a prefeitura e a população", destaca o gestor público.

A organização dos encontros está por conta do vice-prefeito Ila e dos secretários municipais de Gabinete, Valdir Sachser, e de Governo, Walmor Mergener. As pastas estabeleceram um calendário para as reuniões, a partir da próxima segunda-feira, 3. Serão discussões abertas com a oportunidade para os rondonenses apresentarem ideias, apontarem problemas e sugerirem soluções, levando em conta as necessidades de cada localidade.

CRONOGRAMA

O roteiro será aberto dia 3 de abril com a reunião em Novo Três Passos, na sede da associação de moradores, a partir das 19h. O restante do calendário prevê encontros nos seguintes locais e datas, sempre às 19h:

- 4 de abril, terça-feira: Loteamento Augusto, englobando o Barcelona e o Higienópolis, e outra reunião no Primavera, englobando o São Matheus e o Ciprestes.
- 5 de abril, quarta-feira: reuniões no bairro São Francisco e no Jardim Marechal.
- 10 de abril, segunda-feira: reuniões nas sedes distritais de Novo Horizonte e Iguiporã.
- 11 de abril, terça-feira: encontros em Bom Jardim e Porto Mendes.
- 12 de abril, quarta-feira: reuniões no Botafogo e no Alvorada, esta última englobando também o Rainha e o Espigão.
- 17 de abril: reuniões em Margarida e em São Roque.
- 18 de abril: encontros no Jardim Flórida e no Jardim Líder.
- 19 de abril: encontros no Ana Paula e no São Lucas.
- 24 de abril: reuniões no bairro Universitário e na Vila Gaúcha

Oeste debate saídas à destinação de dejetos

Toledo - O Programa Oeste em Desenvolvimento promove hoje, no Olinda Hotel, em Toledo, a 1ª Jornada Oeste de Meio Ambiente – Dejetos de Suínos e Aves, Alternativas e Inovações para a Cadeia Produtiva. O evento reunirá cerca de 120 pessoas, entres professores, técnicos, profissionais de órgãos ambientais, produtores rurais, representantes das cooperativas e associações de suinocultores.

De acordo com Rafael Campos, da Câmara Técnica de Meio Ambiente do POD, a destinação de dejetos, principalmente de suínos, é um dos principais entraves para o crescimento das cadeias produtivas da proteína animal no Oeste. Em 2010, a região produziu 75,4 milhões de metros cúbicos de dejetos. Hoje é muito mais.

"Alguns produtores utilizam os dejetos como biofertilizantes, outros na geração de biogás, mas existem alternativas ainda não exploradas. Nosso desafio é encontrar soluções mais práticas e economicamente viáveis para aproveitar boa parte dos dejetos, pois, do contrário, as cadeias ficarão estagnadas", diz Campos.

O Oeste contribuiu para que o Paraná fosse o maior produtor de carnes do País, de cerca de 20% da produção nacional. "E temos uma previsão de crescimento de até 10% para os próximos anos", afirma ele.

Capitão dá atenção a estradas rurais

Capitão – A agricultura e a pecuária estão entre as principais atividades econômicas de Capitão Leônidas Marques e terão, segundo o prefeito Cláudio Quadri (PMDB), prioridade durante a sua nova gestão – ele assumiu para terceiro mandato em 1º de janeiro. De olho nesse compromisso, o gestor determinou operações especiais para a manutenção de estradas e acessos ao interior.

Diversos trechos de vicinais foram recuperadas em trabalhos emergenciais já realizados por equipes designadas pelo prefeito Quadri. "Manter os acessos em boas condições é importante por vários fatores, como para garantir confiabilidade no deslocamento de agricultores à cidade, para facilitar e reduzir perdas no transporte de grãos e para dar mais segurança ao transporte escolar", diz o prefeito.

O chefe do pátio de máquinas, Valter Schmidt, informa que em breve o setor receberá o reforço de novas máquinas pesadas, que serão compradas com recursos que a administração pública obtém junto à Secretaria de Estado de Desenvolvimento. Serão R$ 1 milhão destinados à compra de uma escavadeira hidráulica e de um trator de esteiras.

Mutirão contra o pterígio

São Miguel - Um novo mutirão de cirurgia de catarata e pterígio é organizado pela 9ª Regional de Saúde de Foz do Iguaçu. O anúncio acaba de ser feito pelo secretário de Saúde de São Miguel, Luiz Antonio Klajn.

Luiz e outros oito secretários de saúde da região participaram de reunião em Foz que tratou sobre novo mutirão de cirurgias de catarata e pterígio e como ele será oferecido para a população.

São Miguel do Iguaçu tem hoje 47 pacientes aguardando cirurgia de pterígio - formação carnosa que avança sobre a córnea, geralmente do lado nasal. Para cirurgias de catarata não há demanda reprimida, visto que todos os pacientes foram atendidos nos mutirões organizados no ano passado.

Panorama regional

regional@oparana.com.br

R$ 2,5 milhões a Céu Azul

ASS. CÉU AZUL

Em mais de dois anos de mandato, o deputado federal Evandro Roman destinou R$ 2,5 milhões à administração pública de Céu Azul. Parte dos recursos já foi investida ou se encontra tramitando no governo federal. O dinheiro é destinado a diversas áreas como educação, saúde, cultura e infraestrutura urbana. O deputado esteve dias atrás no município em conversa com o prefeito Germano Bonamigo (*esq.*).

57 anos

O novo presidente da Faciap (Federação das Associações Comerciais e Empresariais do Estado do Paraná), Marco Tadeu Barbosa, virá a Cascavel no próximo dia 6 de abril. Atendendo a convite da diretoria, ele fará palestra dentro do programa dos 57 anos da Acic – a data oficial do aniversário é 4 de abril. O evento será às 18h30, na Sala Paraná, e todos os empresários associados estão convidados a participar.

41 anos

No dia 3 de abril quem estará em festa é a Caciopar, coordenadoria que representa 46 associações comerciais da região Oeste. A entidade foi fundada na Acic na gestão do então presidente Hylo Bresolin. O atual é Leoveraldo Curtarelli de Oliveira, que é de Santa Helena.

Professores

Comissão composta de professores e da presidente do Sindicato dos Servidores Municipais de Guaraniaçu, Edir Fátima Queiroz Sandri, esteve ontem com o prefeito Osmário Portela (PDT). Os docentes apresentaram ao gestor público uma série de reivindicações que nos próximos dias serão analisadas e na medida da possibilidade e sua legalidade deverão ser atendidas. Osmário esteve acompanhado, no encontro, da secretária de Educação Ana Rosa Gregório.

Compras

O Escritório de Compra Toledo, na Acit, recebeu nesta semana a visita do secretário da Administração, Moacir Neudi Vanzo, e do diretor municipal do Departamento de Compras, Thiago Locatelli. Eles foram recepcionados pelo comitê gestor do ECT que apresentou o fluxo diário de trabalho com planilhas e resultados de ações realizadas desde o início do projeto.

Feira

Após 23 edições, a Feira Shopping 2017 chega com a principal novidade. Em vez de junho, como tradicionalmente ocorreu nos anos anteriores, será realizada de 19 a 23 de abril. A mudança atende a maioria dos expositores, que apontavam a necessidade para "escapar" do clima frio e chuvoso que por vezes fez os visitantes se retraírem.

LDO

Guaíra apresenta dia 12 de abril, às 19h30, a Lei de Diretrizes orçamentárias para o ano de 2018. A audiência pública é aberta a todos e será na Câmara. A LDO é elaborada anualmente com o objetivo de apontar prioridades do governo para o próximo ano.

Orquestra

Palotina acaba de lançar o projeto Orquestra de Colheres, realizado por alunos da oficina de teatro com a supervisão da professora Nara Mattana e do maestro Fernando Roos. Investir em cultura é uma das prioridades do governo de Jucenir Stentzler.

Extensão

Estão abertas as inscrições para cursos de extensão da Unila gratuitos e abertos à comunidade. São ofertadas cerca de 600 vagas nas áreas de saúde, educação, línguas e música. Os interessados devem realizar inscrição pela internet no Sistema Integrado de Gestão de Atividades Acadêmicas - http://goo.gl/GYQcth .

Workshop de Oncologia

Hospital Uopeccan em parceria com Unimed e Prefeitura de Medianeira realiza dia 5 de abril Workshop sobre Oncologia. Médicos especialistas participarão para trocar experiências e levar informações a profissionais de saúde de Medianeira e região. Quatro temas serão abordados pelos médicos da Uopeccan: Prevenção do Câncer/Atualização; Imunologia e Câncer – Imunovigilância do Câncer; Tumores do Fígado e Transplante do Fígado.

RECEITA FEDERAL

Apreensão de cigarros

Servidores da Receita Federal apreenderam na terça-fera, com o auxílio do helicóptero Dioar, dois veículos carregados com cigarros contrabandeados do Paraguai. A apreensão aconteceu em São Miguel do Iguaçu. Por terra, as equipes tentaram abordar os veículos e com o apoio do helicóptero, foram localizados pouco tempo depois, mas os condutores conseguiram fugir.

Foragido de São Miguel

Policiais militares de Medianeira recapturaram na noite de terça-feira David Biberg. O homem era foragido da cadeia de São Miguel do Iguaçu. David foi localizado no bairro Parque Independência. Contra ele existiam dois mandados de prisão, um por estar foragido desde dezembro do ano passado e outro por roubo.

Pelo ar

Operação da Força Aérea vai se estender por um ano em Cascavel

Ontem, major brigadeiro Ricardo Cesar Mangrich foi recepcionado pelo prefeito Paranhos

Cascavel – Combater o tráfico internacional de drogas, principalmente com o uso de aeronaves. Esse é o principal objetivo da Operação Ostium, desencadeada em fevereiro e que deve durar até um ano em todo o País. Em Cascavel, além de Foz do Iguaçu e Dourados (MS) foram instalados pontos-base em que ficarão as aeronaves utilizadas pela FAB (Força Aérea Brasileira).

Ontem, o major brigadeiro Ricardo Cesar Magrich, chefe do Estado Maior Conjunto das operações da FAB na fronteira, foi recepcionado pelo prefeito Leonaldo Paranhos e reafirmou a parceria entre Cascavel e a FAB. O major veio para fazer uma inspeção de rotina da operação que abrange a fronteira do Brasil com o Paraguai, com a Bolívia e com a Argentina. "Cascavel está em uma região estratégica devido à estrutura aeroportuária. A meta é levar a zero o índice de ilícitos transnacionais por via aérea", detalhou Mangrich.

Conforme Paranhos, a operação reforça a segurança pública não só em Cascavel, mas em toda a região. "É um trabalho de inteligência e sigiloso, com foco principalmente no narcotráfico".

A operação, que envolve mais de seis mil homens, desses 80 só em Cascavel, busca identificar voos irregulares que adentram em território nacional. Na base de Cascavel estão três caças Tucano e um helicóptero Blackhawk, de fabricação americana e bastante utilizado pela Marinha dos Estados Unidos em conflitos armados recentes.

A previsão, conforme o major, é que a operação se estenda até dezembro. "O *feedback* dos órgãos envolvidos é positivo. Nos últimos dias já sentimos que o transporte de drogas por via aérea zerou. Normalmente se observa nos radares da Força Aérea um ou outro movimento apenas".

Já em Chapecó (SC) e Corumbá (MS) devem ser instalados radares móveis para dar apoio a ações desenvolvidas pelo governo federal.

Entre as aeronaves que são utilizadas estão o caça A-29 Super Tucano, helicópteros H-60 Black Hawk e AH-2, aviões-radar E-99, aeronaves de reconhecimento R-35A e RA-1, e ARP (Aeronaves Remotamente Pilotadas) RQ-450.

LORENA MANARIN

Helicópteros e caças da FAB estão baseados em Cascavel para operação de combate ao tráfico internacional de drogas

CONTRABANDO

Um levantamento feito pelo Idesf (Instituto de Desenvolvimento Econômico e Social de Fronteiras), divulgado ontem em Foz do Iguaçu durante uma campanha nacional de combate ao contrabando, apontou que anualmente o Brasil deixa de arrecadar R$ 130 bilhões. Os números levam em conta os empregos que deixam de ser gerados, os impostos que não são recolhidos e a perda de competitividade do País no mercado internacional. O principal produto é o cigarro, que somente no ano passado teve prejuízo de mais de R$ 6 bilhões, equivale a 67% de tudo o que é contrabandeado. Segundo o Idesf, 40% de tudo o que é contrabandeado do Paraguai entra por Foz do Iguaçu e Guaíra. E pior, ainda, além do contrabando de cigarros e mercadorias, as duas cidades do Oeste são a porta de entrada para outros crimes como tráfico de drogas e armas.

Dois vão ser ouvidos no caso Tatiele em Foz

Foz do Iguaçu – Investigadores do Sicride de Curitiba começam hoje, em Foz do Iguaçu, a ouvir duas pessoas que podem ter ligação com o desaparecimento da menina Tatiele Terra Felipe, de 11 anos.

Em entrevista coletiva à imprensa na 15ª SDP (Subdivisão Policial) na tarde de ontem, a delegada do Sicride, Iara Laurek Dechiche, disse que apenas uma das hipóteses para o crime está descartada: o tráfico de órgãos. "Para isso, seria necessário toda uma sistemática, como o envolvimento de médicos e um hospital, por exemplo. As demais possibilidades são levadas em conta, seja o fato de a menina estar desaparecida por rebeldia ou ainda morta".

A ida para Foz do Iguaçu é motivada por um sonho manifestado por Tatiele, por várias vezes, de conhecer a cidade. "Além de ouvir essas duas pessoas, vamos divulgar o desaparecimento dela, ver se alguém a viu por lá".

Questionada sobre os depoimentos que foram tomados em Cascavel desde segunda-feira, a delegada disse que familiares, amigos, vizinhos e até mesmo pessoas que tiveram algum contato esporádico com a menina foram ouvidos novamente. "Nos próximos dias, uma equipe com cães de busca, treinados exclusivamente para isso, virá a Cascavel e fará uma varredura nos locais por onde ela passou e em outros mais para, no caso de ela estar morta, encontrar algo", diz Iara.

LORENA MANARIN

Segundo a delegada do Sicride, Iara Dechiche, somente a hipótese de tráfico de órgãos está descartada

panorama policial

Homicídio em Cascavel

Mais um homicídio foi registrado em Cascavel. O crime aconteceu na Rua Cardeal, no bairro Floresta, na tarde de ontem. A vítima foi identificada como João Jonathan Willian Grodes, de 20 anos. Ele estava em uma casa, atrás de um bar, quando atiradores invadiram a residência e dispararam diversas vezes contra ele. João foi atingido por pelo menos dez tiros. Segundo testemunhas, os atiradores estavam em uma Parati de cor bege, com placas de Foz do Iguaçu.

Tentativa de fuga

Mais uma tentativa de fuga na PEC em Cascavel foi frustrada na noite de terça-feira pelos agentes do SOE. Em uma verificação de rotina, os agentes identificaram que uma cela do bloco 3 estava danificada. Com isso, os presos foram retirados para vistoria mais detalhada, identificando que os detentos estavam retirando ferragens das paredes. Em um trabalho totalmente manual, eles faziam a retirada de um ferro e, com o auxílio deste, retiravam os demais. Segundo os agentes, esse trabalho é mais dificultoso em relação ao feito com o uso do fio de ouro, que conforme as investigações do Ministério Público eram entregues pelo agente preso na semana passada.

Policiais investigados

O Ministério Público está investigando policiais militares de Palmas por suspeitas de frequentarem uma boate da cidade durante o expediente. De acordo com o MP, três policiais iam até a boate usando carro oficial, por várias vezes, sem que houvesse qualquer pedido de fiscalização do local ou registro de boletim de ocorrência. As investigações iniciaram em maio de 2014 e funcionários da boate disseram que, durante as visitas, os policiais repassavam informações privilegiadas sobre uma investigação criminal no local em troca de programas sexuais.

Morte em Rio Bonito

O ciúme foi a motivação para um homicídio na noite de terça-feira na área rural de Rio Bonito do Iguaçu. A vítima, Karina Lima Pites, de 27 anos, foi esfaqueada na casa em que ela trabalhava como diarista. O principal suspeito do crime é o marido de Karina. Ele foi preso em flagrante e está detido na cadeia pública de Laranjeiras do Sul. Se condenado pelo crime de feminicídio, o homem poderá ficar de 12 a 30 anos preso.

TV TUDO

Gazeta ganhou espaço
A velha guerra da TV Gazeta – São Paulo, com as operadoras, no meio dessa marafunda toda, chegou amistosamente ao fim.
Desde o começo da semana, por exemplo, ela passou a ocupar a canal 521 da NET.

Tiroteio
Em todo este episódio de interrupção de sinal, teve outro bastidor nervoso, envolvendo as cabeças de rede, especialmente SBT e Record, com as suas outras emissoras. Várias das afiliadas, que por conta própria estão atreladas às operadoras, receberam ordens por escrito para seguirem a iniciativa de São Paulo.

Disputa na rede
O perfil do SBT na rede Instagram chegou a 5 milhões de seguidores. O dobro da Record que tem 2,5 milhões. O perfil da Rede Globo possui 5,9 milhões.

Moscada
O desligamento do analógico em São Paulo teve também seus disparates e derrapagens nos noticiários. Ontem, pela manhã, enquanto a GloboNews errava e informava que o desligamento já tinha acontecido, o jornalismo da Globo, da mesma casa, repetia a todo instante o horário correto: 23h59 da quarta-feira.

Próxima novela
Acaba de ser definido que a substituta de "Carinha de Anjo" vai mesmo se chamar, e agora como título definitivo, "As Aventuras de Poliana". Estreia em março do ano que vem, mas as gravações devem começar nos primeiros dias de setembro.

Grade
A partir de segunda-feira, a próxima, João Kleber voltará a apresentar o seu "Você na TV", na Rede TV!, das 18h45 às 19h30. Caberá a ele a missão de pegar do traço da Igreja Universal e entregar com alguma coisa para o jornal do Boris Casoy, mesmo sabendo que o público de um não tem rigorosamente nada a ver com o outro.

Até ontem
Mesmo em processo de mudança do analógico para o digital, a igreja do Romildo Ribeiro Soares, "mas pode me chamar de missionário RR Soares", transmitia seus programas na Rede TV! e Band com resolução de um VHS. Usam tanto dinheiro em adquirir horário em rádio e televisão, mas não se preocupam em comprar equipamentos.

Canal !

Oportunismo

Por: Flávio Ricco
Colaboração: osé Carlos Nery

Independentemente do que até agora aconteceu ou ainda virá a acontecer no decorrer dos próximos tempos, foi profundamente lamentável a atitude do SBT, Record e Rede TV!, que se intitularam Simba – mas que para o publicitário Toninho Rosa estão mais para mico leão – em tentarem fazer coincidir o fim do analógico em São Paulo e cidades da região metropolitana com o desligamento de seus sinais nas operadoras.
Nada mais inconsequente.
Primeiro que SBT, Record e Rede TV! têm história, valores, importância e significados, sob todos os pontos de vista, absolutamente diferentes uma da outra.
Tem mais: hoje, por mais que essas emissoras tentem entender o contrário, a televisão não aparece entre as prioridades ou preocupações na vida de nenhum brasileiro.
Ao contrário. Ela deve ser sempre considerada e vista como forma de lazer gratuita na vida de todos.
A tentativa de fazer coincidir a informação do desligamento de um sistema e a paralisação da transmissão do sinal, por mais que tenham informado ou feito campanhas, com certeza passou batido para muita gente. Foi, no fundo, uma atitude que tentou ser oportunista, mas que acabou como outra grande barbeiragem.

bate-rebate

❖ Uma pena. O "RJ Notícias", suspenso no ano passado, não retornou à programação da Rede TV! – Rio, como se esperava...

❖ ... Era o informativo da casa que alcançava maior audiência entre os telespectadores da casa.

❖ Mesmo fora da TV já há algum tempo, Palmirinha Onofre continua como uma das mais requisitadas para comerciais.

❖ Chris Ubach, protagonista de "A Garota da Moto", lança nesta quinta-feira no Lemni Café, em São Paulo, o livro "Zoológico de Fogo".

❖ O "MasterChef", em uma fase de audiência muito ruim, ainda faz a grande alegria da Band...

❖ ... Mesmo com jogo do Brasil pela frente, o programa fechou com a vice-liderança no seu horário cheio...

❖ ... Fechou com 4,4 de média.

❖ José Luiz Datena diz que fica duas horas na rádio Bandeirantes de manhã...

❖ ... E outras quase três horas e meia na televisão entre a tarde e a noite...

❖ ... Ainda assim, assegura e estranha, tentam falar outras coisas dele sem ser o trabalho.

c'est fini

Na Globo, "Os Dias Eram Assim", com Sophie Charlotte, Daniel de Oliveira e Renato Góes, tem estreia assegurada para 17 de abril, uma segunda-feira, faixa das 23h. E agora com a denominação de supersérie, ficará no ar até o dia 15 de setembro.
Então é isso. Mas amanhã tem mais. Tchau!

Flávia Alessandra no SBT

DIVULGAÇÃO

O título da nota pode induzir a algo que não corresponde. Foi feito mesmo, a coluna admite, para chamar atenção. Mas que também não deixa de ser verdadeiro. A Flávia Alessandra esteve no SBT terça-feira, acompanhando a filha Giulia Costa que foi submetida a testes para o elenco da próxima novela.

horóscopo

ÁRIES
Lua incentivará você a dar mais valor ao dinheiro e às coisas que conquistou com o seu trabalho. Aproveite para organizar as despesas, quitar dívidas e cortar gastos desnecessários.

TOURO
Lute pelos seus ideais, mas com cuidado para não sonhar alto demais: mantenha os pés no chão. Os astros vão deixar você mais confiante para correr atrás do que quer. Vai surpreender com atitudes firmes e audaciosas.

GÊMEOS
Trabalhar em equipe pode ser muito vantajoso para você. Conte com os amigos e busque aliados para os seus projetos. Você vai se surpreender com as dicas e o incentivo dos colegas.

CÂNCER
Você terá chance de fazer amizades e parcerias muito vantajosas ao longo do dia. Terá facilidade para atrair aliados e apoio para os seus projetos. Trabalhe em equipe e lidere os colegas para atingirem mais rápido as metas em comum.

LEÃO
A Lua reforça sua vaidade e o desejo de se destacar na profissão. Ao mesmo tempo, Marte dará mais garra e ousadia para lutar pelos seus ideais e conquistar o seu lugar ao sol.

VIRGEM
O céu envia bons estímulos para você investir no seu crescimento profissional. Una-se a pessoas mais experientes e agarre a oportunidade de fazer cursos e se aprimorar. Troque ideias e aprenda tudo que puder.

LIBRA
Você pode querer trocar de emprego ou fazer algumas mudanças na sua rotina de trabalho. Conte com o apoio dos astros para tomar decisões e atitudes que tornam o serviço mais fácil e prazeroso.

ESCORPIÃO
O trabalho vai fluir melhor se todos se unirem em um mesmo objetivo. Estimule a cooperação e incentive os colegas com atitudes e palavras de otimismo.

SAGITÁRIO
Prepare-se para um dia de muita luta e muito trabalho. A Lua realça a sua responsabilidade e garante boa disposição para cumprir as tarefas. Aproveite para organizar melhor a rotina, agilizar o serviço e deixar tudo em dia.

CAPRICÓRNIO
A Lua vai renovar seu otimismo e fará tudo parecer mais fácil. Use seu entusiasmo para deixar o ambiente de trabalho mais leve e aposte na criatividade para vencer qualquer desafio que surgir.

AQUÁRIO
Seu signo está mais extrovertido e vai interagir bem com todo mundo. Boa época para fazer contatos, atrair clientes, trocar ideias com os colegas e apresentar propostas aos chefes no trabalho.

PEIXES
Você terá mais facilidade e segurança para se comunicar hoje. Bom dia para expor suas opiniões ou ter conversas importantes com os chefes no trabalho. Sua criatividade também será maior: dê ideias para resolver os problemas.

SALMO DO DIA

Construíram um bezerro no Horebe adoraram uma estátua de metal; eles trocaram o seu Deus, que é sua glória, pela imagem de um boi que come feno. (Salmo 105)

Resumo de Novelas

Pedro tem sua primeira noite com a esposa

DIVULGAÇÃO/TV GLOBO

Joaquim chama por Anna. Piatã tenta tranquilizar Anna. Elvira descobre que foi enganada por Manoel. Jurema não gosta de ver o encantamento de Jacira por Joaquim. Germana tenta se aproximar da família real. Thomas se irrita com o desprezo de Pedro. Anna tenta conversar com Elvira, mas Thomas a interrompe. Thomas afirma a Sebastião que será nomeado ministro. Leopoldina fica assustada com o comportamento de Carlota. Pedro tem sua primeira noite com a esposa. Joaquim se desespera ao saber que não pode deixar a aldeia sem o consentimento de Ubirajara.

SOLUÇÃO ANTERIOR

		P		C					C
	E	U	R	O	E	D	O	L	A R
I	M	P	A	C	T	O	R	A	T O
	P	P	H	A	U	I	A	N	O
P	R	E	S	B	I	T	E	R	O G
	E	T	A	L	E	N	C	A	R
	S	F	M	R	O	T	A	A	
	A	M	E	B	A	A	A	M	
U	S	I	N	A	E	O	L	I	C A
	P	O	L	O	D	N	M	O	T O
	N	H	P	O	D	A	R	F	
	T	O	A	R	A	C	A	R	I
N	O	V	E	L	A	S	A	L	E C
	C	R	E	I	L	L	L	I	
	O	D	A	S	A	E	V	A	
	M	E	T	R	O	S	S	E	X U A L

Malhação
Joana tenta acalmar Juliana. Belloto atrapalha uma conversa entre Nanda e Rômulo. Todos se surpreendem ao encontrar a academia fechada. Manuela e Caio tentam impedir Bárbara de manter a Forma fechada. Os funcionários e alunos invadem a academia e começam a trabalhar.

Novo Mundo
Joaquim chama por Anna. Piatã tenta tranquilizar Anna. Elvira descobre que foi enganada por Manoel. Jurema não gosta de ver o encantamento de Jacira por Joaquim. Germana tenta se aproximar da família real. Thomas se irrita com o desprezo de Pedro. Anna tenta conversar com Elvira, mas Thomas a interrompe. Thomas afirma a Sebastião que será nomeado ministro.

Rock Story
Júlia afirma a Edith e Nelson que foi Lorena quem a aproximou de Alex. Lázaro avisa a Léo que será empresário de Manu para mantê-la por perto. Júlia e Gui se reconciliam. Júlia conta a Gui que Alex está vivo. Alex fica estarrecido ao perceber que pode ter confundido Júlia com Lorena.

A Lei do Amor
A emissora não divulgou o resumo

PALAVRAS CRUZADAS DIRETAS

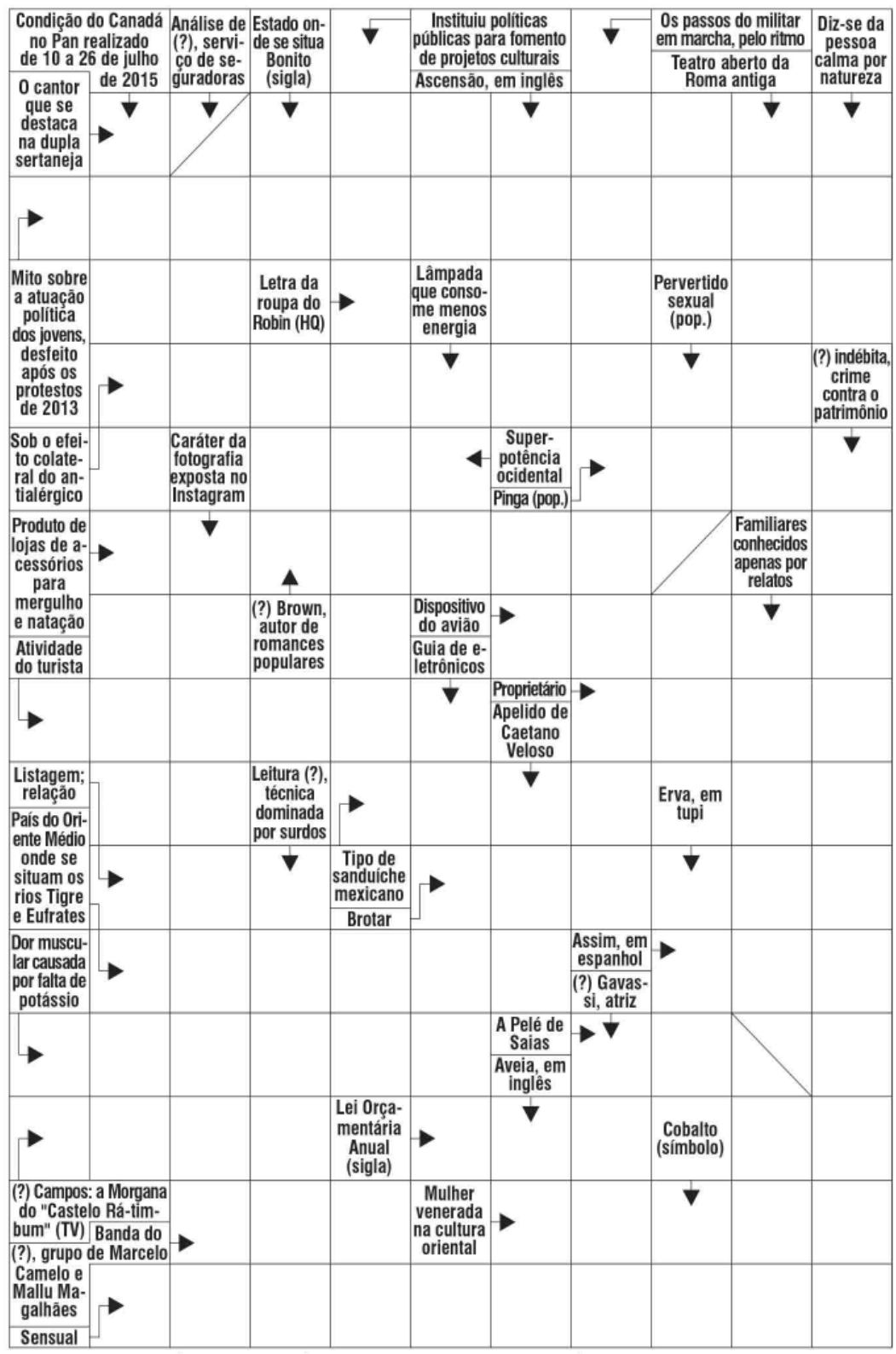

BANCO 3/asi — caá — dan — led — oat. 4/rise — rosi. 10/lei rouanet.

42

HOJE NA TV

TV TAROBÁ

06h00 – Band News
07h00 – Jornal Primeira Hora
08h00 – Café com Jornal
09h10 – Dia Dia
10h10 – Os Simpsons
11h00 – Atualidades
12h00 – Jornal Tarobá 1ª Edição
12h45 – Tarobá Esportes
13h00 – Tempo Quente
14h00 – Vitrine Revista
15h00 – Game Phone
16h00 – Band Folia
16h05 – Brasil Urgente Nacional
17h40 – Brasil Urgente Regional
18h40 – Ponto de Vista
18h50 – Jornal Tarobá 2ª Edição
19h20 – Jornal da Band
20h25 – Ezel
21h00 – Show da Fé
22h10 – Mr. Bean
22h30 – Pesadelo na Cozinha
00h10 – Jornal da Noite
01h00 – Que Fim Levou?
01h05 – Os Simpsons
01h30 – Elementar
02h20 – Glee
03h00 – Igreja Universal

RPC

05h00 – Hora Um
06h00 – Bom Dia Paraná
07h30 – Bom Dia Brasil
08h50 – Mais Você
10h10 – Bem Estar
10h50 – Encontro
12h00 – Paraná TV 1ª Edição
12h45 – Globo Esporte
13h20 – Jornal Hoje
14h00 – Vídeo Show
15h10 – Sessão da Tarde
16h45 – Vale a Pena Ver de Novo
17h55 – Malhação
18h25 – Novo Mundo
19h10 – Paraná TV 2ª Edição
19h30 – Rock Story
20h30 – Programa Político Partidário
20h40 - Jornal Nacional
21h25 – A Lei do Amor
22h30 – Big Brother Brasil 17
23h15 – Amor & Sexo
00h10 - Jornal da Globo
00h50 – Perception Truques da Mente
01h40 – Corujão 1
03h25 – Corujão 2

REDE MASSA

05h50 – Negócios da Terra
06h00 – Primeiro Impacto
07h00 – Tribuna da Massa Manhã
08h00 – SBT Notícias
08h30 – Mundo Disney
10h30 – Bom Dia & Cia
10h45 – Pitadas do Tempero
11h00 – Destaque
11h45 – Show de Bola
12h00 – Tribuna da Massa 1ª Edição
13h30 – Naipi Comunidade
14h15 – Clube do Chaves
14h45 – Fofocalizando
15h45 – Casos de Família
16h45 – Rubi
17h45 – Querida Inimiga
18h45 – O Que a Vida me Roubou
19h20 – SBT Paraná
19h45 – SBT Brasil
20h30 – Carinha de Anjo
21h30 – Chiquititas
22h15 – Pra Ganhar é só Rodar
22h45 – Programa do Ratinho
23h15 – A Praça é Nossa
00h30 – The Noite com Danilo Gentili
01h30 – Jornal do SBT
02h15 – SBT Notícias
03h30 – RR Soares

RIC TV

06h30 – Balanço Geral Manhã
07h30 – Paraná no Ar
08h55 – Fala Brasil
10h00 – Hoje em Dia
12h00 – Balanço Geral
14h05 – Ver Mais
14h45 – Amor e Intrigas
15h45 – Vidas em Jogo
16h30 – Cidade Alerta
18h00 – Cidade Alerta Foz
19h10 – RIC Notícias
19h30 –Escrava Mãe
20h30 – Horário político
20h40 – A Terra Prometida
21h30 – Jornal da Record
23h00 – Câmera Record
00h15 – Fala que eu te escuto
02h00 – IURD

CATVE

06h00 – Telecurso
07h00 – EPC
08h00 – Cocoricó
08h10 – Contos de Tinga Tinga
08h20 – Bananas de Pijama
08h30 – Peppa Pig
08h45 – O Pequeno Reino de Bem e Holly
09h00 – Quintal da Cultura
10h30 – Bloco 3
12h00 – Giro de Notícias
12h05 – Inglês com Música
12h20 – Jornal da Catve 1ª Edição
13h00 – JC Debate
13h30 – Peppa Pig
13h55 – O Pequeno Reino de Ben e Holly
14h00 – Quintal da Cultura
17h30 – Osmar, A Primeira Fatia do Pão de Forma
17h45 – Andy e as Aventuras com Dinossauros
17h55 – Giro de Notícias
18h00 – Esporte, Política & Cidadania
19h00 – Jornal da Catve 2ª Edição
19h30 – JC Debate
20h00 – Maggie & Bianca Fashion Friends
20h30 – A Pantera Cor De Rosa
21h00 – Jornal da Cultura

Programações sujeitas a alterações

FILEZINHO EMPANADO COPACOL COM GELEIA DE PIMENTA E MANDIOCA

800 g de Filezinho de Frango Empanado Copacol assados

Ingredientes da geleia
8g de pimenta dedo de moça grande
50 g de maçã ralada
7 ml de suco de limão
100 ml de água
30 g de açúcar

Ingredientes da mandioca
600 g de mandioca
20 g de manteiga
2 folhas de louro
2 dentes de alho cortados ao meio
Orégano a gosto
Sal e pimenta do reino a gosto

SANDUÍCHE CREMOSO DE FORNO

Ingredientes
1 pão de forma
200 g de presunto
200 g de mussarela
1 lata de molho de tomate
2 colheres de sopa de maionese
2 copos de leite
2 colheres (sopa) cheias de creme de cebola
Orégano

Modo de preparar
Em uma forma retangular disponha uma camada de fatias de pão de forma
Cubra com uma camada fina de maionese
Espalhe a mussarela e o presunto
Coloque o molho de tomate e salpique com orégano
Coloque mais uma camada de pão de forma
Prepare um mingau ralo com o leite e o creme de cebola
Jogue por cima e decore a seu gosto (parmezão, azeitonas, palmito)
Leve ao forno até dourar

BOLINHO DE ARROZ CROCANTE

Ingredientes
2 xícaras (chá) de arroz cozido
1/2 xícara (chá) de queijo ralado
1/2 xícara (chá) de leite
2 colheres (sopa) de cheiro-verde picado
1 colher (sopa) de fermento em pó
1/2 xícara (chá) de amido de milho
1/2 xícara (chá) de farinha de trigo
3 ovos
óleo para fritar

Modo de preparar
Em um recipiente, misture todos os ingredientes até criar uma massa firme e encorpada
Molde os bolinhos e frite-os no óleo quente, até que fiquem dourados
Escorra sobre papel absorvente

Precisou? Ligue 45 2103.8199
encomendas@transbombonatto.com.br

Pérola do dia

"Amor não se conjuga no passado; ou se ama para sempre, ou nunca se amou verdadeiramente".
Anônimo

Rose Bracht

rosebracht@gmail.com

Sétima arte

Oferecendo ao público acesso a grandes filmes da cinematografia brasileira e mundial, além de valorizar a produção local, o CineSesc estará em cartaz amanhã, no Centro Cultural Gilberto Mayer.
Em parceria com a Secretaria de Cultura, o projeto apresentará às 20h o filme " A Caça", do diretor Thomas Vinterberg.
A exibição será gratita e seguida de debate técnico.

Bate-Papo Agronômico

A Areac - Associação Regional dos Engenheiros Agrônomos de Cascavel retoma nesta quinta-feira, o Bate-Papo Agronômico, criado para fomentar e discutir assuntos pertinentes à categoria.
Desta vez, o convidado é o engenheiro agrônomo Clodomir Ascari, secretário de agricultura de Pato Branco, que vai abordar a aplicabilidade das políticas de incentivo e valorização profissional na região Sudoeste do Estado.
O encontro está programado para as 18h30, na sede da Areac.

Boa pedida

A galera da região que curte o som do Luan Santana promete lotar o Centro de Eventos Ismael Sperafico, em Toledo, na noite desta sexta-feira. O cantor sobe ao palco para apresentar seu novo show, 1977.

Infame

Preciso fazer terapia para aprender a lidar com pessoas que deveriam estar fazendo terapia.

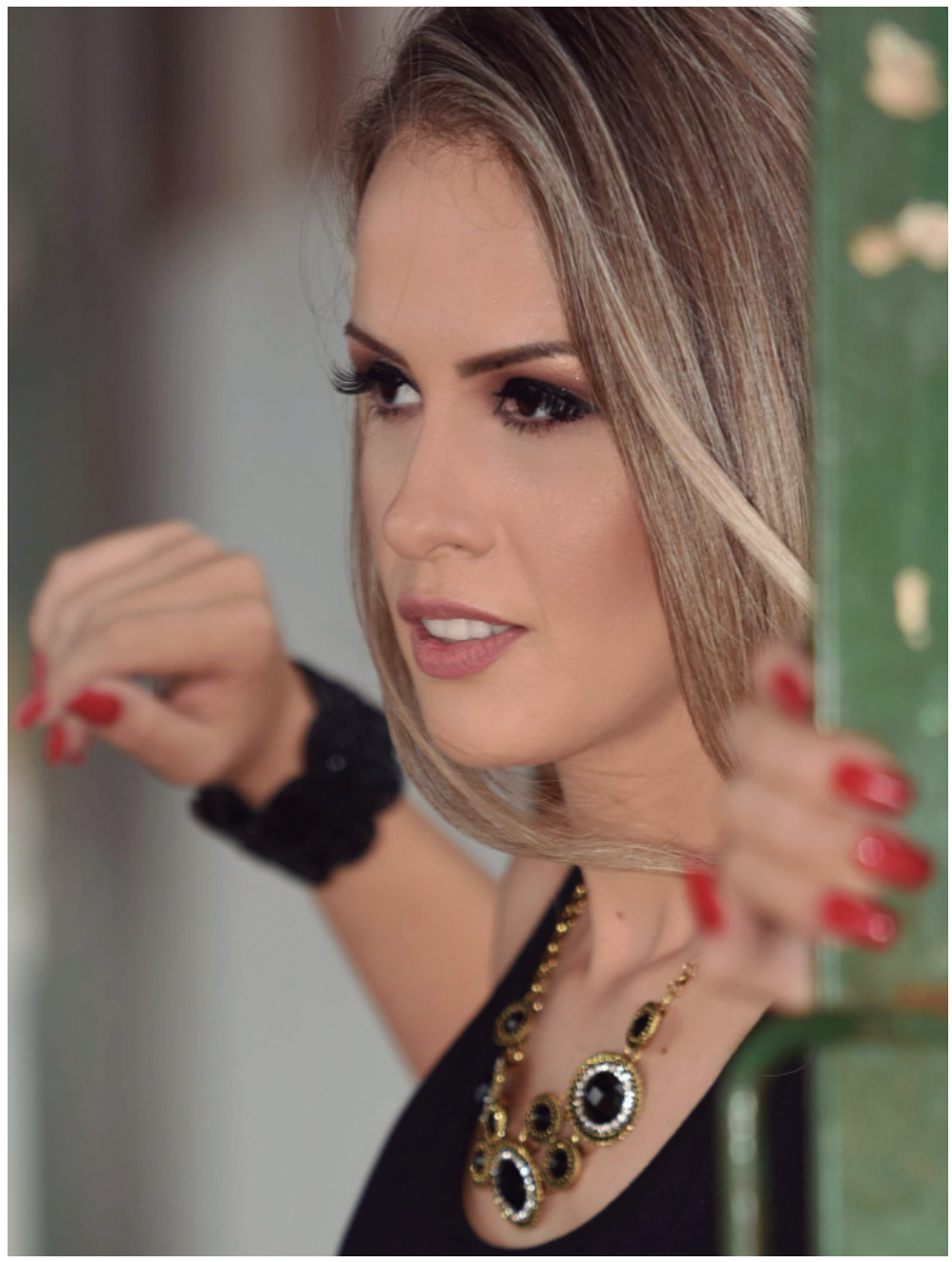

A beleza de Franciane Wenuka, captada pela objetiva de Arivonil Policarpo

Gabriel Leite e Julia Devecchi, curtindo balada produzida pela Taj Mahal, em Toledo, by Vinicius Bracht

Agita Ciro Nardi

Vinte e uma entidades, empresas e instituições somam forças na organização do Agita Ciro Nardi, evento esportivo, de integração e de entretenimento agendado para este sábado, a partir das 14h.
A ação vai ser desenvolvida no Centro Esportivo Ciro Nardi e pessoas de todas as idades são convidadas a participar de uma tarde diferente, com mais de 20 opções de atividades.
Entre elas estão futsal, vôlei de praia, basquete, tênis, skate/patins, calistenia, slack line, crossfit, capoeira, além de brinquedos infláveis, atletismo e olimpíada reversa.

Ciranda social

Recebendo amigas em sua vivenda para tarde de chá e bate-papo, Elisangela Moraes Baptista comemora hoje a estreia de idade nova.

◆

O Anfiteatro Emir Sfair, no Centro de Convenções e Eventos, será palco amanhã do espetáculo "Pancadão do Sem Dente", estrelado pelo irreverente humorista Carioca do programa Pânico da Band.

◆

Luiz Emanoel e Viviane Teixeira de Vasconcelos comemoram nesta quinta-feira doze anos de casados.

◆

Dando sequência ao Happy Hour com Negócios, o Núcleo e a Diretoria da Mulher Empresária da Acit, de Toledo, promovem hoje o Cases de Sucesso: Mulheres empreendedoras. O encontro é gratuito e vai movimentar o auditório da entidade a partir das 19h30.

◆

Para conhecer a neta Ana Louise, filha de Marco Aurélio e Gabrille Pacheco Godoi, João e Tereza Cristina Godoi embarcaram ontem rumo a Buenos Aires.

Aniversariantes

◆ Marcos Rogério Schmidt, Marta Pompermayer, Paulo Roberto de Oliveira, Marco Antonio Ebrahim, Moisés Fermino de Paz, Vitor Ferla, Almir Gurgacz, Elizabeth Braz, Cláudio Luiz Calis, Denise Krohling, Rosangela Maria Dalsaso Mion, Marceli Paula Polidorio, Sylvio de Carvalho Torres, Cristiany Fátima Viganó, Anely de Moraes Pereira Merlin, Amanda Fontana de Alencar, Roger Medeiros de Souza, Amélia Cardoso Freitas, Romeu Dias.

REVISTA NOVA FASE

As empresárias cascavelenses Nelita Hedel, Rejane Pachenki, Claudete Pereira, Neide Pedot Tonetto, Lucinha Silveira, Anisia Dassoler Basso e Maria Helena Sebben, que já foram homenageadas pela Fecomércio, prestigiaram no dia 13 de março, em Foz do Iguaçu, a cerimônia de entrega do prêmio "Mulher Empreendedora 2017" para Neide Tonetto

Arrancada em maio

Esta coluna divulgou ontem que a 2ª etapa do Campeonato Metropolitano de Arrancada de Cascavel seria disputada no próximo mês. O Automóvel Clube informou, no entanto, que a competição será de 21 a 23 de maio, no Autódromo Zilmar Beux. No dia 21 será realizado um racha no período noturno. No sábado, as competições serão para motos e carros e no domingo apenas para carros. Mais informações pelo fone (45) 3324-5773.

Natan Sperafico vai disputar o Brasileiro

O toledano Natan Sperafico é o primeiro paranaense a confirmar presença no Campeonato Brasileiro de Turismo 1.600. A nova competição, que reedita o verdadeiro Campeonato Brasileiro de Marcas, terá as suas duas primeiras etapas em Cascavel, no dia 28 de maio.

Natan vai competir com um Ford Ka da equipe Sicredi e sua expectativa é realizar uma excelente temporada. Além do Brasileiro, ele também disputará o Campeonato Metropolitano de Marcas de Cascavel e a Cascavel de Ouro, na qual buscará a sua segunda vitória - ganhou em 2015 em dupla com o primo Ricardo Sperafico.

Segundo Natan, o Brasileiro de Turismo 1.600 será uma excelente competição, pois contará com a participação de pilotos de vários estados. "Optei pelo Brasileiro porque será um campeonato que terá projeção nacional e estou confiante de que farei um bom papel", frisa o piloto da equipe Sicredi.

CLEOCINEI ZONTA

Natan Sperafico vai disputar o Brasileiro de Turismo 1.600 com Ford Ka da equipe Sicredi

CALENDÁRIO

O Campeonato Brasileiro de Turismo 1.600 será disputado em seis rodadas duplas. A primeira será no dia 28 de maio, em Cascavel; a segunda será no dia 2 de julho, em Londrina; a terceira no dia 6 de agosto, em Curvelo (MG); a quarta no dia 24 de setembro, em Campo Grande (MS); a quinta no dia 29 de outubro, em Caruaru (PE), e a sexta no dia 10 de dezembro, em Brasília.

Marcas deve ter grid com 70 carros

O Campeonato Paranaense de Marcas iniciará nos dias 8 e 9 de abril com a expectativa de um grid com 70 carros, divididos nas categorias Marcas A e B, e Turismo/Marcas L. A prova está marcada para o Autódromo Internacional de Curitiba, com promoção e organização da FPrA (Federação Paranaense de Automobilismo).

O Paranaense de Marcas fará parte da programação da etapa de abertura do Paranaense de Velocidade, que terá provas também nas categorias Turismo 5000 e Marcas VT (reunirá somente competidores oriundos da Velocidade na Terra). Também fará parte da programação a etapa de abertura da Sprint Race, que será disputada na pista oval do circuito curitibano.

O Campeonato Paranaense de Marcas manterá a fórmula de três etapas adotadas nas últimas temporadas. A abertura será nos dias 8 e 9 de abril, em Curitiba. A segunda etapa será no dia 2 de julho, em Londrina, e a terceira e decisiva no dia 8 de outubro, em Cascavel.

A etapa curitibana também valerá pelos Metropolitanos de Cascavel e Curitiba.

VICTOR LARA

O Paranaense de Marcas é considerado um dos mais importantes campeonatos estaduais do Brasil

Assembleia

Será amanhã a primeira assembleia da CBA (Confederação Brasileira de Automobilismo) da era Dadai. Os presidentes das federações vão analisar as contas do último ano da gestão Cleyton Pinteiro.

Dall'Agnol

Dando continuidade à sua agenda esportiva da atual temporada, o gaúcho Heitor Dall'Agnol (Fifo Auto Som/Kartódromo Aldeia da Serra/Sinal Comunicação Visual/LL Carrocerias/Base Agrícola/Socó Automóveis/Dal'Alba Moda Masculina) correu praticamente "em casa" no último fim de semana. Morando atualmente em São Paulo, o jovem piloto esteve no Rio Grande do Sul para a etapa de abertura da Tech Cup/Velopark e se sagrou o primeiro vencedor da história da categoria Cadete.

Talento

Depois da primeira etapa da Fórmula 1, disputada domingo na Austrália, Ross Brawn, novo diretor esportivo, deu a primeira declaração importante sobre o futuro da categoria. Ele disse que nos próximos cinco anos vai priorizar o talento dos pilotos e inibir o ingresso de "pagantes" na categoria. Brawn também prometeu trabalhar para tornar a F1 mais equilibrada.

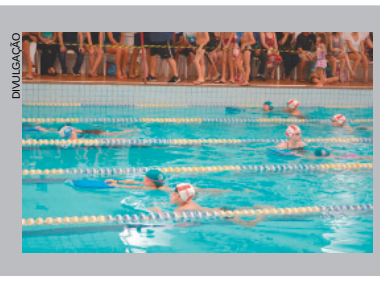
DIVULGAÇÃO

Novas "cobras d'água" demonstram habilidades no Comercial

Aproximadamente 200 crianças participaram do Festival de Natação realizado pela coordenação da modalidade na Associação Atlética Comercial. Os alunos do aperfeiçoamento 1, 2 e 3 puderam apresentar aos pais e demais convidados o que é aprendido durante as aulas. Foi também a oportunidade de demonstrar as suas habilidades para a técnica da equipe infantil que estava presente com os integrantes da natação competitiva para uma exibição do que é feito nos campeonatos e também para descobrir novos nadadores para a equipe.

Meninos do Lago

Família de Medianeira está encantada com a canoagem

Foz do Iguaçu - A história de uma família que deixa sua cidade natal em busca de oportunidades e que encontra dificuldades no novo município, tendo de viver na periferia, é comum Brasil afora. Já uma história dessas mas que tenha a canoagem como geradora de mudança e perspectiva poucas famílias têm. Uma delas é a do técnico em agropecuária Agnaldo Alves Sofia e da auxiliar de cozinha Maria Lucia de Oliveira Sofia, que há quatro anos deixaram Medianeira rumo a Foz do Iguaçu.

Morando na periferia da terra das Cataratas, no bairro Vila C "Nova", Agnaldo, homem do campo, viu uma dificuldade de adaptação dos filhos com a mudança para a "cidade grande", e buscava algo para entreter e que motivasse a molecada. "Eu assisti na televisão uma reportagem sobre esse projeto [Meninos do Lago] de canoagem e fui atrás para tentar inscrever meus filhos. Como eu e minha esposa trabalhamos o dia todo, colocá-los na prática do esporte creio que foi uma boa escolha", explica.

Poliana, de 16 anos, e Vinicius, 14, foram os primeiros a iniciar as aulas. Depois incentivaram os irmãos Daniela, de 12 anos, e Milena, de 9. A mais nova quer a canoagem como profissão: "Eu queria entrar com seis anos, mas não deixaram. Aí tive que esperar completar sete anos para poder aprender a remar. Hoje já estou sabendo fazer leme de proa, varredura e aprendendo o rolamento. Gosto muito daqui e quero chegar à seleção brasileira como a Ana Sátila", diz sobre a principal revelação do projeto.

JOGAM HOJE

CARIOCA

15h30	Bangu	x	Macaé
19h30	Portuguesa	x	Botafogo
21h30	Vasco	x	Boavista

COPA DO NORDESTE

21h15	Campinense	x	Sport

FOTOS: CBCA

Família Sofia está mais unida do que nunca com a ajuda da canoagem

Os canoístas da família Sofia: Milena, Daniela, Poliana e Vinícius

BOAS NOTAS POR MEDALHAS

Para o pai Agnaldo, a presença dos filhos no Meninos do Lago é animadora devido à metodologia de ensino, na qual as notas escolares são mais importantes que as medalhas. "Se reprovar de ano, pode ser campeão brasileiro ou mundial, ficará fora até que consiga recuperar suas notas. Meus filhos já tinham boas notas na escola e depois que ingressaram no projeto ficaram ainda mais comprometidos. Além disso, estão gostando muito de uma atividade física que para a saúde deles é muito importante, mas todos sabem que o fundamental é permanecer estudando para ter um futuro profissional que consiga sustentar suas famílias lá na frente", comenta o patriarca da família Sofia sobre o Meninos do Lago, que é desenvolvido pela Itaipu Binacional e Federação Paranaense de Canoagem desde 2009 e que atualmente é considerado a escola da modalidade no Brasil e vem sendo estudado para ser replicado em outros países como o Paraguai e Peru.

Agita Ciro Nardi terá mais de 20 modalidades neste sábado

Cascavel - Com o slogan "Movimente seu corpo e venha agitar com a gente", o Agita Ciro Nardi promete, de fato, movimentar o Centro Esportivo de Cascavel neste sábado, a partir das 14h. Cerca de quatro mil pessoas de todas as idades são esperadas para as mais diversas atividades que serão realizadas ao longo do evento que é promovido pela Unimed local com apoio da prefeitura e mais de 20 parceiros.

De acordo com o diretor municipal de Esporte e Lazer, Daniel Scalco, para participar é preciso apenas energia e vontade para se divertir. A adesão dispensa inscrição prévia. Em caso de chuva, a data automaticamente ficará transferida para o dia 8 de abril.

Adeptos de esportes coletivos poderão praticar futsal, vôlei de praia, basquete, tênis ou badminton. Já se a opção é queimar muita caloria com diversão, as opções são o megadance (zumba, axé, pop, funk) e o jumpfit. A capoeira, o muay thai, o jiu-jítsu e o taekwondo também estarão presentes para quem prefere artes marciais. Praticantes de skate, patins, slack line, calistenia, crossfit e atletismo também terão espaço garantindo no evento, que ainda tem na programação teste de força de supino, olimpíada reversa, top ride indoor, circuito de bike e plantio de árvores e flores.

Para a criançada a diversão estará garantida com xadrez de rua e brinquedos infláveis. O Agita Ciro Nardi terá atividades que só deverão ser encerradas após as 19h.

Escolares

A fase municipal dos Jogos Escolares do Paraná em Cascavel voltou a surpreender pelos números. Foi confirmada a participação de 48 instituições de ensino, dessas uma federal, 12 particulares e 35 escolas estaduais. Com isso, serão pelo menos 1,9 mil participantes no evento que será realizado de 7 a 13 de abril. Foram inscritas 85 equipes de futsal, 36 de voleibol e o resgate da modalidade de basquete com 14 equipes. O Congresso Técnico da competição será realizado amanhã no Ceavel (Centro de Aperfeiçoamento dos Servidores Públicos de Cascavel). Das 8h30 às 9h30 ocorrerá a entrega da documentação e às 10h terá início a sessão solene.

panorama esportivo

Caso Jotinha

O caso J. Malucelli, envolvendo a absolvição da perda de 16 pontos pela suposta utilização do artilheiro Getterson com documentação irregular no Paranaense 2017, terá novo capítulo no TJD-PR nesta quinta-feira. A ação que será analisada hoje parte do próprio Jotinha, que, por meio de embargos declaratórios, solicita ao Pleno do Tribunal esclarecimento sobre a reversão da punição. A ideia do clube é "completar" o argumento da absolvição para se precaver da ação coletiva cogitada por algumas equipes no STJD a fim de paralisar o campeonato, entendendo que o caso deve ser analisado pela instância máxima da Justiça no futebol brasileiro.

Dia D

Hoje também é o Dia D para a definição de quais equipes interpolarão e se de fato elas iniciarão o processo no STJD no caso J. Malucelli. Tudo porque ontem à noite foram definidos os confrontos do mata-mata das quartas de final do Paranaense e, principalmente, os rebaixados à Segunda Divisão. A ação deve ser proposta justamente pelos degolados. Até ontem, antes do início da última rodada da primeira fase, FC Cascavel, Toledo, Foz do Iguaçu e Rio Branco se mostravam interessados na paralisação do campeonato até o julgamento do mérito no Superior Tribunal de Justiça Desportiva.

Liga Futsal

As equipes paranaenses na Liga Nacional finalizam os últimos preparativos antes de estrear na edição 2017 da competição, que foi aberta ontem à noite com o jogo isolado entre Joaçaba e Atlântico. A primeira rodada terá sequência amanhã com três jogos: Magnus x Marechal (às 19h15, em Sorocaba), Intelli x Pato Branco (às 20h15, em São Sebastião do Paraíso/MG) e Corinthians x Tubarão (às 21h30, em São Paulo). No sábado será dia de estreia para outros dois times paranaenses, que contarão com a força da torcida. O Foz Cataratas receberá o Concórdia às 19h05, no Ginásio Costa Cavalcanti, e o Guarapuava receberá o Joinville às 20h15, no Joaquim Prestes.

Rússia 2018

Brasil se garante na Copa

Rio de Janeiro - Oito vitórias seguidas nas Eliminatórias da América do Sul e vaga na Copa do Mundo de 2018 garantida com quatro rodadas de antecedência. A seleção brasileira de Tite fez história na noite de quarta-feira e contou com a ajuda do Peru para carimbar a vaga no Mundial do ano que vem. Após vencer o Paraguai por 3 a 0, o Brasil viu o Peru bater o Uruguai por 2 a 1, em Lima, e agora fará apenas "amistosos" nos últimos quatro jogos classificatórios.

Líder das Eliminatórias com 34 pontos, a seleção não ficará mais abaixo da quarta posição, que garante vaga direta na Rússia - o quinto lugar, hoje ocupado pela Argentina (22 pontos), disputa a repescagem. Como o Uruguai (terceiro, com 23 pontos) ainda enfrentará os argentinos, já na próxima rodada, tal confronto direto fará com que ao menos um deles não chegue aos 34 pontos.

Assim, mesmo que perca para Equador (casa), Colômbia (fora), Bolívia (fora) e Chile (casa), o Brasil estará com um lugar assegurado na Copa do Mundo 2018. Tite terá mais de um ano agora para usar os jogos apenas como preparação. O próximo compromisso será no dia 31 de agosto contra a seleção equatoriana. As Eliminatórias terminarão em 10 de outubro e o sorteio dos grupos da Copa 2018 será em dezembro.

O Brasil é o único país a ter participado em todas as Copas do Mundo desde a criação do torneio, em 1930. A edição de 2018 terá a 21ª participação da seleção brasileira, maior campeã com cinco títulos (1958, 62, 70, 94 e 2002).

ELIMINATÓRIAS

CLASSIFICAÇÃO GERAL

	Time	P	J	V	E	D	GP	GC	SG
1º	Brasil	33	14	10	3	1	35	10	25
2º	Colômbia	24	14	7	3	4	18	15	3
3º	Uruguai	23	14	7	2	5	26	17	9
4º	Chile	23	14	7	2	5	24	19	5
5º	Argentina	22	14	6	4	4	15	14	1
6º	Equador	20	14	6	2	6	23	20	3
7º	Peru	18	14	5	3	6	22	23	-1
8º	Paraguai	18	14	5	3	6	13	21	-8
9º	Bolívia	10	14	3	1	10	12	32	-20
10º	Venezuela	6	14	1	3	10	17	34	-17

14ª RODADA

Bolívia	2 x 0	Argentina
Equador	0 x 2	Colômbia
Chile	3 x 1	Venezuela
Brasil	3 x 0	Paraguai
Peru	2 x 1	Uruguai

15ª RODADA

31/8 (quinta-feira)

Brasil x Equador
Uruguai x Argentina
Chile x Paraguai
Venezuela x Colômbia
Peru x Bolívia

16ª RODADA

5/9 (terça-feira)

Colômbia x Brasil
Paraguai x Uruguai
Argentina x Venezuela
Equador x Peru
Bolívia x Chile

Seleção Messi

Informado sobre a punição de quatro jogos na terça-feira, horas antes do confronto com a Bolívia em La Paz, após a comissão disciplinar da Fifa entender que ele desrespeitou o bandeirinha brasileiro Emerson de Carvalho na vitória por 1 a 0 sobre o Chile, na semana passada, Lionel Messi deverá voltar a atuar com a camisa 10 e a braçadeira de capitão da seleção argentina apenas na última rodada das Eliminatórias. A AFA (Associação de Futebol Argentino) já anunciou que vai recorrer da suspensão. A preocupação tem fundamento. Com Messi em campo, a Argentina teve cinco vitórias e uma derrota em seis jogos. Sem ele, a seleção dos hermanos só conseguiu uma vitória em sete partidas nas Eliminatórias.

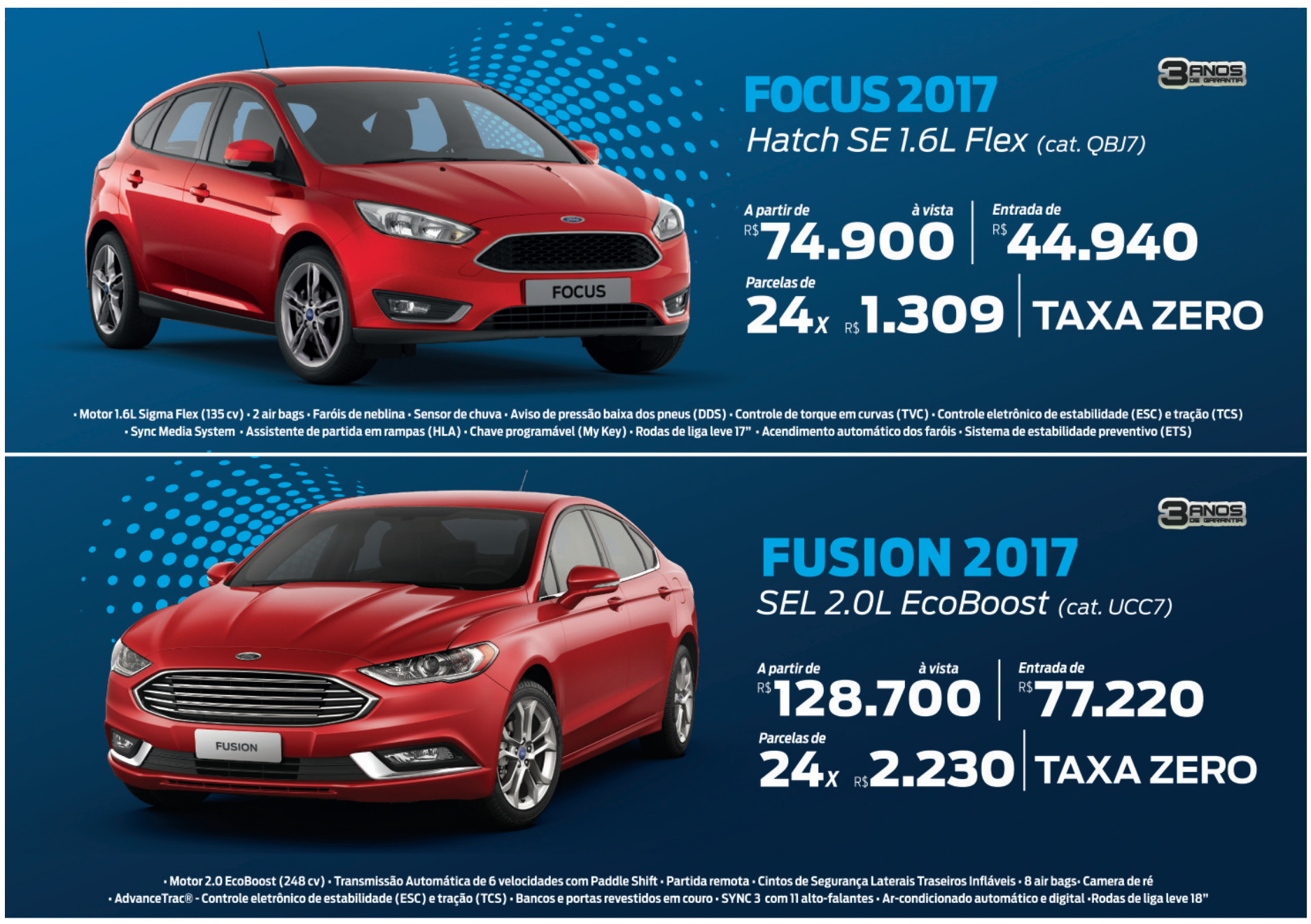

PREVISÃO DO TEMPO

CASCAVEL

Quinta 30/03/2017 — Poucas nuvens
Sexta 31/03/2017 — Poucas nuvens
Sábado 01/04/2017 — Poucas nuvens

CRESCENTE	CHEIA	MINGUANTE	NOVA
03/04/15:39	11/04/03:08	19/04/06:56	26/04/09:16

Loterias CAIXA

NOSSOS RESULTADOS SÃO INFORMATIVOS E NÃO SUBSTITUEM OS RESULTADOS OFICIAIS.

Até o fechamento desta edição, não houve os resultados da DuplaSena

FEDERAL concurso 5165

1º prêmio	33.520
2º prêmio	80.680
3º prêmio	80.134
4º prêmio	46.611
5º prêmio	49.320

DUPLA SENA concurso 1624

1º sorteio: 02 05 19 21 33 38

2º sorteio: 03 14 22 23 27 38

LOTOMANIA concurso 1748

01 04 05 06 13 14 27
37 38 44 47 50 61
72 77 79 84 93 94 98

QUINA concurso 4345

04 09 12 49 59

LOTOFÁCIL concurso 1490

01 03 04 05 07 08
09 11 13 14 15
18 19 20 22

TIMEMANIA concurso 1011

15 25 30 40
50 57 79

MEGASENA concurso 1915

02 20 21 33 48 57

TIME DO ♥ GOIÁS-GO

É muito **fácil** fretar um ônibus padrão Princesa dos Campos

Seja para turismo ou eventos, conte com uma empresa que há 80 anos investe no treinamento de motoristas, segurança, conforto, além de veículos que seguem um rigoroso sistema de manutenção preventiva. Acesse o nosso site e veja como fretar é mais fácil do que você imagina:

www.princesadoscampos.com.br/fretamento

(45) 3225.4111

FRETAMENTO EVENTUAL OU CONTÍNUO

Princesa dos Campos FRETAMENTO

CITROËN

VENDO

Citroen C3 Picasso Ano/Mod 2012 preto, mecânico, único dono, 38.000 km, Imperdível. R$ 29.800 F: (45) 98405-1777 (45) 3219-6855 CI-174822.

Ford

VENDO

Focus ret. 2.0, Titaniun, ano 2014/15, somente venda. F: (45) 98825-6809. CI-174785.

Volkswagen

VENDO

Space fox/09, ar/dh com 74.500 km, 2º dona, cor preta, manual, chave reserva, R$ 24,900,00 F: (45) 3322-1515

CI-174850.

Caminhões

VENDE-SE

Ano 99, motor Stand, carroceria 10m de cumprimento, aceito proposta/ troca-se por caminhoneta. F: (45) 99907-8478 / 99850-4244 Tim. CI-174782.

Apartamentos

ITAPEMA/ CAMBORIÚ-SC

Alugo apartamento 80m da praia, beira mar, todo mobiliado. F: (45) 9971-1416. CI-170698.

SERAFIM VENDE APART

Maria Luiza, próx Beal da Carlos Gomes, apróx 86m², 2 qtos, demais depend, 2 vagas. R$ 230.000. F: (45) 3035-2714/ 99922-7904 Creci 19806f. CI-174659.

TROCA-SE APARTAMETO

Condominio alto do lago com 100m², sendo 1 suite, 2 quartos, sala/copa conjugada, 1 banheiro social, lavanderia, cozinha, sacada com churrasqueira e garagem privativa. Condominio com muro cercado e cerca eletrica. Trocamos por caminhão caçamba trucke retroescavadeira.F:(45) 99971-1060 Evandro CI-174854.

V. MORETTI VENDE

Apartamento Res. Palmeiras, Rua Cipreste, 237, Pq.Verde, 2 quartos, sala 2 ambientes, cozinha c/ armário, área de serviço, bwc, 1 vaga de garagem. R$ 125.000. F: (45) 3322-1515 CRECI 3149 J. CI-173120.

V. MORETTI ALUGA

Barracão, Centro - Rua Presidente Keneddy 970, aproximadamente 1.300m² sob terreno de aproximadamente de 3000m² R$ 9.000,00. F: (45) 3322-1515 CRECI 3149 J. CI-173114.

V. MORETTI ALUGA

Apart Ed Roma, Tropical, Juscelino Kubitschek, quarto, sala, coz. c/ armários, área de serviço, 1 vaga de gar. R$ 650. F: (45) 3322-1515 CRECI 3149 J. CI-173119.

V. MORETTI ALUGA

Sobrado p/ fins comerciais, Centro, Rua Presidente Kennedy, nº493, com aprox. 304m², c/ 02 suítes, 02 quartos, 02 salas, cozinha, lavabo, edícula c/ 01 quarto, sala e banheiro, 02 vagas de garagem cobertas e várias vagas de estacionamento no terreno R$4.000 F: (45) 3322-1515 CRECI 3149 J. CI-173115.

V. MORETTI VENDE

Apart. Centro, 2 suítes, 2 qtos, sala 2 amb, coz. planejada, área de serviço e depend. de empregada, 2 vagas de gar, área de lazer completa. R$ 980.000. F: (45) 3322-1515 CRECI 3149 J CI-173121.

V. MORETTI VENDE

Apartamento Ed. Casablanca, Rua Mato Grosso, centro, suíte, 2 quartos, sala, cozinha c/ armários, bwc social, depend. de empregada, área de serviço, 2 vagas de garagem R$ 480.000. F: (45) 3322-1515 CRECI 3149 J CI-173116.

Casas

CASA NO ALAGADO

De Tres Barras do PR. Terreno de 30x80, c/ casa mista de 6x8, 2 suítes, bwc, sala, coz., c/ garagem para barco de 4x9 c/ bwc. Próximo a praia Barra Bonita, c/ várias mudas de frutiferas. F: (45) 99961-8070. CI-173713.

SERAFIM VENDE CASA

No Romma, c/aprox. 125m², terreno inteiro, 01 suíte, 2 qts, edícula no fundo, por apenas R$ 300.000. F: (45) 3035-2714/ 99922-7904 Creci 19806f. CI-174647.

SERAFIM VENDE CASA

Pq. São Paulo, 116m², fino acab, sobra de terreno no fundo, espaço p/ 3 carros. R$ 450.000. F: (45) 3035-2714/ 9922-7904 Creci 19806f. CI-174648.

SERAFIM VENDE SOBRADO

Vila Dione, aprox 180m², 3 suites, mais depend, gar coberta pra 3 carros, semi mobiliado. R$ 530.000. F: (45) 3035-2714/ 99922-7904 Creci 19806f. CI-174651.

SERAFIM VENDE SOBRADO

Região do Porto Seguro de 114m², suite c/ hidro, 2 quartos, demais dependencias. R$ 360.000. F: (45) 3035-2714/ 99922-7904 Creci 19806f. CI-174654.

V. MORETTI ALUGA

Casa p/ fins comercial ou residencial, Rua Curitiba, nº1241, Neva, 02 suítes, 03 quartos, sala, cozinha, banheiro, área de serviço, com 02 edículas com 03 quartos, 02 cozinhas, 02 banheiros e 05 vagas de garagem R$2.450,00 F: (45) 3322-1515 CRECI3149 J CI-173118.

V. MORETTI ALUGA

Apto, Centro, Ed. Vitória Régia, Rua Pernambuco 308, suíte máster com closet, 02 quartos, 02 salas, cozinha com móveis planejados, banheiro social, área de serviço c/ armários, dep. de empregada, 02 vagas de garagem R$ 2.000 F: (45) 3322-1515 CRECI 3149 J CI-173122.

V. MORETTI VENDE

CASA P/ FINS COMERCIAIS: Centro, aprox. 342,46m², terreno 550,25m², suíte, 2 qtos, sala estar/jantar, 2 salas TV, 2 bwc, escrit, coz c/ armários, área de serviço, edícula c/ churrasq, gar coberta e 3 sem cobertura. R$1.650.000 F: (45) 3322-1515 CRECI 3149 J CI-173117.

VENDE OU TROCA

Casa em Santa Teresa, com 3 quartos, terreno de esquina por R$180.000 F: (45) 3035-2714/ 9922-7904 Creci 19806f. CI-174642.

VENDO OU TROCO

Casa no Jardim Floresta, R$ 70.000 mais parcelas de R$500,00, aceito carro e moto maior ou menor valorF: (45) 99973-9976 / 32273231 CI-174566.

Ponto Comercial

ALUGA-SE BARRACÕES

Av. Estados Unidos 350m², Rua do Comércio 300m², Rua Francisco Schelle 450m², todos com escritório e entrada p/ caminhões F: (45) 3225-1168. CI-174716.

ALUGO SALA COMERCIAL

110m², Rua Ieda Baggio Mayer, 969, Jd. Maria Luiza, em frente a SolloCasa. F: (45) 3035-3876/ 99972-8851. CI-174596.

V. MORETTI ALUGA

Sala comercial para locação, aprox. 830m², na Avenida Brasil nº.8023-Centro, Cascavel. R$ 15.000. F: (45) 3322-1515 CRECI 3149 J CI-173113.

VENDO RESTAURANTE

Um dos mais populares da cidade, completo, localizado Av. Brasil, São Cristovão, com estacionamento e garagem. F:(45) 99997-8040 Ginésio CI-174725.

Terrenos

110 ALQUEIRES

Hoje em pasto, 70 km de Dourados- MS, planta aproximadamente 90 alqueires, que já foi lavoura. R$ 4.500,000. F:(67) 99971-3855(whatsapp) Creci 2649 CI-174761.

2000 HAS CORUMBA-MS

Pasto montada a 3KM do asfalto, terra de cultura, monbasa e brachiarão, boa água. R$15.000.000. F: (67) 9 9971-3855 Whats Creci2649 CI-174770.

ALUGO BARRACÃO

360m², Rua Francisco Beltrão 976, Pacaembu, meia quadra da Rocha Pombo R$4.000 F: (45)99970-4321. CI-174732.

ESQUINA NA FAG

612,50m², (17.5x35m), R. Anibal Curi c/ R. João Maria Correa. R$ 450.000. F: (45) 3225-2540/ 9972-3834. CRECI 7297. www.gersonparanhos.com.br CI-174859.

SERAFIM VENDE

10 alqueires em Santa Tereza, aproximadamente 07 km do asfalto, 04 alqueires mecanizado R$ 850.000. F: (45) 99928-1051 - LEONY CI-174643.

SERAFIM VENDE

10 alqueires em Santa Tereza, aproximadamente 07 km do asfalto, 04 alqueires mecanizado R$ 850.000. F: (45) 99928-1051 - LEONY CI-174644.

SERAFIM VENDE

Terreno no Florença, todo murado. Por apenas R$ 135.000. F: (45) 3035-2714/ 99922-7904. Creci 19806f www.willianserafim.com.br CI-174649.

SERAFIM VENDE

Terreno, Santa Cruz, medindo 12x30, T.O. 60%, com casa de madeira em cima. R$ 150.000. F: (45) 3035-2714/ 99922-7904 Creci 19806f. CI-174650.

SERAFIM VENDE

Meio lote no Coqueiral, 6x35, 3 quadras da Av Brasil. Por apenas R$ 130.000. F: (45) 3035-2714/ 99922-7904/ 99936-4099 Creci 19806f. Serafim. CI-174652.

SERAFIM VENDE

Meio Lotes no Verona, 13,8m de frente por 15m de fundo. Apenas R$ 65.000. F: (45) 3035-2714/ 99922-7904 Creci 19806f. CI-174655.

SERAFIM VENDE 10 ALQ

São Salvador, 8 alqueires mec., c/ benfeitoras, boa de água, 4km do asfalto. R$ 1.200.000. F: (45) 3035-2714/ 99922-7904/ 99936-4099 Creci 19806f. CI-174662.

SERAFIM VENDE 18 ALQ

Sta Maria, 9 alqs mec, reserva e pastagem, casa, açude. R$ 100.000/ alq. Ac. 50% em permuta por imóvel em Cvel . F: (45) 3035-2714/ 99936-4099 Creci19806f www.willianserafim.com.br CI-174661.

SERAFIM VENDE CHACARA

São Salvador, 2,1 alq., 700m do asfalto. Apenas R$ 240.000. F: (45) 3035-2714/ 99936-4099 Creci 19806f www.willianserafim.com.br CI-174656.

SERAFIM VENDE CHÁCARA

2 alq., Santa Tereza, s/ benfeitorias, 7 km do asfalto. R$ 250.000., aceita-se permutas. F: (45) 99922-7904 Creci 19806f www.willianserafim.com.br CI-174658.

SERAFIM VENDE CHÁCARA

10.000m², 3 km do asfalto, ótima localização, sem benfeitorias. Por apenas R$ 115.000. F: (45) 3035-2714/ 99922-7904/ 99936-4099 Creci 19806f CI-174660.

SERAFIM VENDE CHÁCARA

Aprox 7 alq. São Salvador, aprox 4,5 alq mec., muito bom de água. R$ 675.000. F: (45) 3035-2714/ 99922-7904 Creci 19806f. www.willianserafim.com.br CI-174646.

SERAFIM VENDE SITIO

18 alq. Boa Vista, 1,5 km do asfalto, 3 alq. mec., aprox 1,5 alq., eucalipto 9 alq., pasto. R$ 850.000. F: (45) 3035-2714/ 99922-7904 Creci 19806f. CI-174653.

SERAFIM VENDE TERRENO

Santa Cruz, 14 x24, acima do nível da rua. Apenas R$ 165.000. F:(45)3035-2714/ 99936-4099 Creci 19806f www.willianserafim.com.br CI-174657.

SERAFIM VENDE TERRENO

Região do Alto Alegre, ótima localização, acima do nivel da rua, sol nas laterais, 650m², 25m de frente. R$ 465.000. F: (45) 3035-2714/ 99922-7904 Creci 19806f. CI-174645.

CRÉDITO PESSOAL

Para limpar seu nome, capital de giro, compras de imóveis e carros, etc.

Parcelas p/ 60 dias sem consulta SPC e SERASA

Doc registrada no cartório

Ex.: R$ 8.000: 60 X R$177
R$ 20.000: 240 X R$170
R$ 50.000: 240 X R$350

Tel.: (11) 2713 - 3071
(11) 95425-8951 Tim Whatsapp

Animais

VENDO

Touros Nelore Mocho, P.O. F: (45) 3225-1168. CI-174715.

Diversos

ALUGO BARRACÃO

360m², na Av.Maripá,trevo saída para Nova Santa Rosa, Marechal Candido Rondon F:(45) 99968-4052/ 3254-2148 CI-174769.

JUNIOR MASSAGISTA

Massagem relaxante masculina, estimulante e sensorial, de domingo a segunda das 09:00 às 22:00hrs, Centro F: (45) 99143-1125 CI-174758.

MASSAGEM

Relaxante, terapeutica e estimulante, manual, atendimento central 09:00 as 19:00 F: (45) 99956-5803

CI-174847.

MASSAGEM

Estimulante, estresse, cansaço, relaxamento corporal, atendimento das 9h00 as 22h00, só c/ agendamento. F: (45) 99819-3352/ 99805-3967. CI-174752.

MASSAGEM

Pernas, costas, estimulante, prostática, para você c/ mais de 40 anos, das 14 às 22 horas, c/ hora marcada, no centro. F: (45) 99962-9242/ 3223-7455. CI-174688.

MASSAGEM

Relaxante, nervo ciático, coluna, plataforma vibratória,tratamento com infra vermelho, perca de gordura localizada/drenagem, limpeza de pele. atend.c/hra marcada, atendemos fins de semana e feriados.F:(45)99916-2299 / 99135-4180 CI-174680.

MASSAGEM RELAXANTE

Relaxante, prostática, com local e horário marcado. Não atendo ligação restrita. F: (45) 99957-8114. CI-174535.

MASSAGEM TAILANDEZA

Relaxante, para dores musculares, stress, bem estar, estimulante, com local central e climatizado, massoterapeuta profissional. F: (45) 99803-7189. CI-174834.

PARE DE SOFRER

Trago quem você ama, rindo ou chorando em 3 dias, para sempre aos seus pés. F: (43) 3322- 6735/ (43) 98456-3291(whatsApp) / (45) 99909-3154. CI-174640.

ÚNICO NO BRASIL

Gamado e amarrado em você pra sempre! Sigilo absoluto. F: (43) 3152-6754/ 3322-8065/ 98456-3291(watsapp)/ 99911-5862/ (45) 99909-3154. CI-174639.

acesse e fique por dentro

www.oparana.com.br

twitter.com/o_parana

facebook.com/JornalOParana

siteoparana@oparana.com.br

O Paraná Jornal de Fato

45. 3321-1000

Utilidade Pública

SÚMULA DE RECEBIMENTO DE LICENÇA AMBIENTAL SIMPLIFICADA

RUPP & CIA LTDA - ME, torna público que recebeu da Secretaria Municipal do Meio Ambiente de Cascavel/PR a Licença Ambiental Simplificada, n 4535, com validade até 15/03/2021 para a atividade de Clínica Médica e Odontológica com atividades médicas ambulatoriais, instalada na Av. Tancredo Neves, 870, Centro, município de Cascavel-PR.

SÚMULA DE REQUERIMENTO DE LICENÇA DE INSTALAÇÃO

JULIANO BLOEMER, torna público que requer junto ao IAP, a LI (LICENÇA DE INSTALAÇÃO), para PISCICULTURA DE CORTE, no IMOVEL LOTE RURAL A-2, DA GLEBA 11-B, COLONIA PERUIBE, MEXERIQUEIRA, MUNICIPIO DE NOVA AURORA PR.

SÚMULA DE RECEBIMENTO DE LICENÇA DE INSTALAÇÃO

JULIANO BLOEMER, torna público que recebeu junto ao IAP, a LP (LICENÇA PRÉVIA), para PISCICULTURA DE CORTE, no IMOVEL LOTE RURAL A-2, das GLEBA 11-B, COLONIA PERUIBE, MEXERIQUEIRA, MUNICIPIO DE NOVA AURORA PR.

SÚMULA DE REQUERIMENTO DE AUTORIZAÇÃO AMBIENTAL

O SENHOR EDERSON NANDI torna público que requereu junto ao IAP Instituto Ambiental do Paraná, pedido de Renovação da **Autorização Ambiental** para recuperação de área degradada, localizado no Lote rural nº 304, Município de Santa Terezinha de Itaipu-PR.

Prefeitura Municipal de Anahy

ESTADO DO PARANÁ

Rua Vereador Leonardo Aparecido Dobicz, 591 – Centro - Fone/Fax: (45) 3249-1149

CEP 85425-000 - ANAHY - PARANÁ

E-mail: prefeitura_anahy@hotmail.com - *CNPJ 95.594.800/0001-94*

EDITAL 001/2017 – G

EDITAL DE HOMOLOGAÇÃO DO RESULTADO FINAL

O Prefeito Municipal de Anahy, Estado do Paraná, no uso de suas atribuições constitucionais e legais e de conformidade com o constante na Lei Orgânica Municipal e Lei Municipal 244/2001, **TORNA PÚBLICO A HOMOLOGAÇÃO DO TESTE SELETIVO SIMPLIFICADO** – Edital 001/2017, para provimento do Emprego Público para os cargos de: Assistente Social, professor e psicólogo, conforme Edital de Resultado Final e Classificatório - Edital 001/2017 – F, publicado no Jornal " O Paraná " – Edição nº 12.468 de 29 de março de 2017, e no Diário Oficial Eletrônico do Município, edição 467 de 29 de março de 2017.

As contratações serão efetuadas por prazo determinado, regidas pela Consolidação das Leis do Trabalho – CLT, pela Lei Municipal 244/2001, não caracterizam, em qualquer hipótese, a estabilidade prevista no artigo 41 da Constituição Federal.

O prazo de validade do Teste é de 01(um) ano, a contar da publicação do presente Edital, podendo ser prorrogado por igual período, por Decreto do Executivo.

As vagas temporárias existentes no quadro de pessoal, para os empregos públicos, ou as que vierem a existir no prazo de validade do presente teste, serão preenchidas, conforme a necessidade e a possibilidade financeira, respeitando-se rigorosamente a ordem de classificação dos candidatos.

Publique-se.

Anahy, 30 de Março de 2017

CARLOS ANTONIO REIS
PREFEITO MUNICIPAL

CI1174978-E17

ESTADO DO PARANÁ

MUNICÍPIO DE SÃO MIGUEL DO IGUAÇU

EXTRATO DO 2º TERMO ADITIVO AO CONTRATO Nº 254/2016–PMSMI
DATA DE ASSINATURA DO TERMO ADITIVO: 17 de Março de 2017.
Referência: TOMADA DE PREÇOS Nº014/016 - PMSMI.
CONTRATANTE: **MUNICIPIO DE SÃO MIGUEL DO IGUAÇU**
CONTRATADA: **DIMAP CONSTRUÇÕES CIVIS LTDA ME CNPJ nº 22.881.222/0001-01**
DO OBJETO: Alteração contratual da cláusula décima quinta do contrato original, com vista a prorrogação do prazo de vigência por mais 30 (trinta) dias.
FUNDAMENTAÇÃO. Artigo 57 da Lei Federal nº 8.666/93.
FORO: Comarca de São Miguel do Iguaçu, Estado do Paraná.
DEMAIS CLÁUSULAS: PERMANECEM INALTERADAS

CI1174973-E17

Prefeitura Municipal de Boa Vista da Aparecida

Estado do Paraná
CNPJ 78.121.985/0001-09

Av. Cícero Barbosa Sobrinho, 1190 - Centro - Fone/Fax (45) 3287-1331 - 85780-000 - Boa Vista da Aparecida - Paraná

AVISO DE LICITAÇÃO
PREGÃO PRESENCIAL Nº 022/2017

O **MUNICÍPIO DE BOA VISTA DA APARECIDA**, Estado do Paraná, comunica aos interessados que fará realizar licitação na modalidade acima, do tipo: "menor preço por item", visando à contratação de empresa especializada para fornecimento de alimentação para o evento Caminho Terra do Sol, que será promovido pelo município de Boa Vista da Aparecida.

- Data de abertura: 17/04/2017
- Horário: 08h30min
- Local: Sala de Reuniões – Paço Municipal

A íntegra do instrumento acima poderá ser obtida pessoalmente nesta Prefeitura na Avenida Cícero Barbosa Sobrinho, 1190, no horário das 07h30min às 11h30min e das 13h às 17 horas de segunda a sexta-feira, ou pelo site: www.boavistadaaparecida.pr.gov.br, informações pelo telefone (45) 3287-1331.

PUBLIQUE-SE
Boa Vista da Aparecida, 29 de março de 2017.

Leonir Antunes dos Santos
Prefeito Municipal

CI1174974-E17

Conselho Municipal dos Direitos da Criança e do Adolescente de Anahy - Paraná

Lei nº. 665 de 26 de Maio de 2015, Rua Rio da Areia, s/n, Centro - Fone/fax (45)3249105 55 - CEP. 85.425-000
Email: cmdcanahy@hotmail.com

EDITAL DE CONVOCAÇÃO Nº 004/2017.

A Presidente do Conselho Municipal dos Direitos da Criança e do Adolescente de Anahy, Estado do Paraná, de acordo com a legislação vigente e no uso de suas atribuições legais, convoca através do presente Edital, todos os membros que compõem este Conselho, assim como todos os Munícipes, a participarem da Audiência Pública, cujo objetivo é apresentar a Prestação de Contas dos gastos realizados com recursos do Fundo Municipal da Criança e do Adolescente, na execução das ações desenvolvidas enquanto Política Pública na área da Criança e do Adolescente deste Município.

*As Audiências Públicas do CMDCA são quadrimestrais e estaremos apresentando a Prestação de Contas referente aos **3 (três) Quadrimestres** de 2015 e os **3 (três) Quadrimestres** de 2016.*

- *Data: **30/03/2017 (quinta-feira)***
- *Local : **Câmara Municipal***
- *Horário: **17h***

Anahy, 27 de Março de 2017.

MARLENE CECILIA FACHI TOMAZI
Presidente do CMDCA

CI1174976-E17

EDITAL

Venho por meio deste, comunicar via edital, dando-lhe conhecimento, de que **REVOGOU**, os poderes conferidos na procuração lavrada no **Tabelionato de Notas da Cidade de Céu Azul, Comarca de Matelândia/PR, no dia 23/05/2006, no livro nº 00041-P, de fls**. 179/179, em que são partes: outorgante; **GENTIL CORREA**, inscrito no CPF nº 809.870.609-53, portador da CI.RG nº 907305-SESDEC/RO e outorgado; **ANTONINHO TONETTI**, portador da CI.RG nº 3.405.058.9-SSP/PR, inscrito no CPF nº 475.104.989-53, através da escritura de revogação de mandato Lavrada no Único Oficio de Registro de Imóveis, Registro Civil das Pessoas Naturais Interdições e Tutelas, Registro de Titulos e Documentos, Registro Civil das Pessoas Juridicas, Registro de Protestos de Titulos e Documentos, Tabelionato de Notas, neste Municipio e Comarca de Alta Floresta do Oeste/RO, **Livro 113-E, fls 122, no dia 28/03/2017**, conforme anexo, ficando a mesma sem nenhum efeito e eficácia.

CI1174979-E17

MUNICÍPIO DE CÉU AZUL
HOMOLOGAÇÃO

Tendo em vista os procedimentos nesta licitação, estarem em conformidade com o Edital, fica homologado o julgamento proferido pelo Pregoeiro sobre a Licitação na modalidade de **Pregão nº 16/2017**, que tem por objeto (Registro de Preços para futuras e eventuais aquisições de aparelhos de telefone e relógio ponto para uso nos diversos setores e departamentos da Administração Municipal (a vigência do registro de preços será de 12 meses)), em favor do(s) proponente(s) abaixo relacionado(s), tudo conforme o constante no processo.

Proponente(s)	CNPJ	Itens Homologado	Valor R$
J. F. FERRARI MATERIAIS DE CONSTRUÇÃO - ME	20.105.207/0001-38	01, 02 e 03	7.240,00
E A NUNES SOLUÇÕES EM INFORMATICA BIOMETRICA - ME	25.101.618/0001-79	04	17.400,00

VALOR TOTAL DO PROCESSO R$ 24.640,00 PAÇO MUNICIPAL, aos 28/03/2017

GERMANO BONAMIGO
Prefeito Municipal

CI1174972-E17

Conselho Municipal de Assistência Social Anahy - Paraná

Lei nº. 110/95 de 24 de Agosto de 1995
End.: Rua Rio da Areia, nº. s/n, Centro - Fone/fax (45)32491055 - CEP: 85.425-000.
E-mail: cmasanahy@hotmail.com

EDITAL DE CONVOCAÇÃO Nº 001/2017.

A Presidente do Conselho Municipal da Assistência Social do Município de Anahy, Estado do Paraná, de acordo com a legislação vigente e no uso de suas atribuições legais, convoca através do presente Edital, todos os membros que compõem este Conselho, assim como todos os Munícipes, a participarem da Audiência Pública, cujo objetivo é apresentar a Prestação de Contas dos gastos realizados com recursos do Fundo Municipal da Assistência Social, na execução das ações desenvolvidas enquanto Política Pública na área da Assistência Social deste Município.

*As Audiências Públicas do CMAS são quadrimestrais e estaremos apresentando a Prestação de Contas referente aos **3 (três) Quadrimestres** de 2015 e os **3 (três) Quadrimestres** de 2016.*

- *Data: **30/03/2017 (quinta-feira)***
- *Local : **Câmara Municipal***
- *Horário: **17h***

Anahy, 27 de Março de 2017.

DAIANE LUIZA DA SILVA PINTO
Presidente do CMAS

CI1174977-E17

MUNICIPIO DE VERA CRUZ DO OESTE

CNPJ: 78.101.821/0001-01 Rua Rui Barbosa, 202- Centro– Fone/Fax (045)3287-8000 **ESTADO DO PARANÁ.**
CEP 85845-000

DIVISÃO DE COMPRAS E LICITAÇÕES

EXTRATO DO TERMOS ADITIVOS – PREGÃO PRESENCIAL Nº 089/16 ADITIVO Nº 01 AO CONTRATO Nº 132/16 Contratada: **Comercial Agricola Capri Ltda., CNPJ 05.797.417/0001-40** Objeto: **Aditivo prazo** Nova data vencimento: **21/05/2017** Assinaturas: **Ednei Sgobi** e **Daniel Gottardo** Assinados em: **20 de março de 2017.** ADITIVO Nº 01 AO CONTRATO Nº 133/16 Contratada: **Jean Pyer Vivian Eireli EPP, CNPJ 06.161.649/0001-70** Objeto: **Aditivo prazo** Nova data vencimento: **21/05/2017** Assinaturas: **Ednei Sgobi** e **Jean Pyer Vivian** Assinados em: **20 de março de 2017. ADITIVO Nº 01 AO CONTRATO Nº 134/16** Contratada: **M. Lupges Dutra & Cia Ltda. ME, CNPJ 07.150.721/0001-27** Objeto: **Aditivo prazo** Nova data vencimento: **21/05/2017** Assinaturas: **Ednei Sgobi** e **Monica Lupges Dutra** Assinados em: **20 de março de 2017. TERMO DE HOMOLOGAÇÃO PREGÃO PRESENCIAL Nº 012/17** Objeto: **contratação de empresa para prestação de serviços de radiodifusão para informar a população sobre trabalhos sociais, saúde, educação, cultura e esportes do município de Vera Cruz do Oeste.** Considerando a decisão do pregoeiro que adjudicou objeto do certame em epígrafe, em favor da proponente conforme consta do edital de classificação datado de 24/03/2017, considerando, que segundo o parecer da Assessoria Jurídica o processo transcorreu de seguia os ditames da legislação pertinente, HOMOLOGO o resultado da licitação na modalidade Pregão Presencial nº 012/17 para que produza seus efeitos legais. **Ciência aos interessados, observadas as prescrições legais pertinentes. Vera Cruz do Oeste, 29 de março de 2017. Ednei Sgobi PREFEITO MUNICIPAL AVISO DE LICITAÇÃO PREGÃO PRESENCIAL Nº 019/17** A PREFEITURA MUNICIPAL DE VERA CRUZ DO OESTE, **Estado do Paraná, inscrita no CNPJ/MF sob o nº 78.101.821/0001-01, com sede à Rua Rui Barbosa, 202, CEP 85.845-000, nesta Cidade, Estado do Paraná, convoca os interessados a participarem da licitação a ser realizada no dia** 13/04/2017 às 09:00 horas, **na Sala de Licitações da Prefeitura Municipal de Vera Cruz do Oeste, no endereço acima indicado, na modalidade** PREGÃO PRESENCIAL, **na forma da Lei 10.520/02, Decretos 3.555/00 e 5.504/05 e Decreto Municipal 1.689/06 e Lei nº 8.666/93 e respectivas alterações, objetivando** a Contratação de empresa para prestar serviços de topografia tais como levantamento altimétricos, levantamentos planimétricos, nivelamentos, alinhamentos, mapas e memoriais descritivos das areas medidas e desenho digital para atender a Secretaria Municipal de Viação, Obras, Transporte e Urbanismo, Secretaria Municipal de Agricultura, Meio Ambiente e Recursos Hídricos e Secretaria Municipal de Administração e Planejamento do Vera Cruz do Oeste, **nas condições fixadas no Edital de Pregão Presencial nº 019/17 e seus Anexos, sendo a presente licitação do tipo** MENOR PREÇO POR ITEM. **O presente edital e demais informações encontram-se à disposição para verificação e/ou aquisição por parte dos interessados junto ao Departamento de licitações de segunda a sexta-feira, das 08:00 às 12:00 e das 13:30 às 17:30 horas, ou pelo Fone/Fax:** (45) 3287-8043 **ou e-mail** licitacaoveracruz@hotmail.com **ou** www.veracruz.pr.gov.br. **Vera Cruz do Oeste, 29 de março de 2017.** Inéia Apa. Forgiarini Fantinel **Pregoeira AVISO DE LICITAÇÃO PREGÃO PRESENCIAL SRP Nº 020/17** A PREFEITURA MUNICIPAL DE VERA CRUZ DO OESTE, **Estado do Paraná, inscrita no CNPJ/MF sob o nº 78.101.821/0001-01, com sede à Rua Rui Barbosa, 202, CEP 85.845-000, nesta Cidade, Estado do Paraná, convoca os interessados a participarem da licitação a ser realizada no dia** 17/04/2017 às 09:00 horas, **na sala de licitações da Prefeitura Municipal de Vera Cruz do Oeste, no endereço acima indicado, na modalidade** PREGÃO PRESENCIAL - SRP, **na forma da Lei 10.520/02, Decretos 3.555/00 e 5.504/05, Decreto Municipal 1.689/06 e 1.908/08 e Lei nº 8.666/93 e respectivas alterações, objetivando** o registro de preços para eventual aquisição de equipamentos e acessórios de informática para atender a demanda de todas as secretarias do município de Vera Cruz do Oeste, **nas condições fixadas no Edital de Pregão Presencial - SRP nº 020/17 e seus Anexos, sendo a presente licitação do tipo** MENOR PREÇO POR ITEM. **O presente edital e demais informações encontram-se à disposição para verificação e/ou aquisição por parte dos interessados junto ao Departamento de licitações de segunda a sexta-feira, das 08:00 às 12:00 e das 13:30 às 17:30 horas, ou pelo Fone/Fax:** (45) 3287-8043 **ou e-mail** licitacaoveracruz@hotmail.com **ou** www.veracruz.pr.gov.br. **Vera Cruz do Oeste, 29 de março de 2017.** Inéia Apa. Forgiarini Fantinel Pregoeira

CI1174971-E17

DOCUMENTOS NA INTEGRA, NO DIÁRIO OFICIAL.
SITE: http://www.veracruz.pr.gov.br

ESTADO DO PARANÁ

MUNICÍPIO DE SÃO MIGUEL DO IGUAÇU

PREFEITURA MUNICIPAL DE SÃO MIGUEL DO IGUAÇU – Estado do Paraná.
PROCESSO ADMINISTRATIVO Nº 074/2017 – PMSMI **DISPENSA Nº 001/2017**
OBJETO: Constitui o presente objeto a contratação da empresa ALTERMED MATERIAIS MÉDICO HOSPITALARES LTDA, estabelecida Estrada Boa Esperança, 2320, Fundo Canoas, Rio do Sul - SC, devidamente inscrita no CNPJ nº 00.802.002/0001-02, objetivando a aquisição de medicamentos e materiais de consumo, EM CARÁTER DE URGÊNCIA, para fazer frente às necessidades do pronto atendimento.
FORNECEDOR: ALTERMED MATERIAIS MÉDICO HOSPITALARES LTDA.
FUNDAMENTAÇÃO: Artigo 24, incisos IV, da Lei 8.666/93 de Licitações.
VALOR GLOBAL: R$ 6.087,80 (seis mil e oitenta e sete reais e oitenta centavos)
VIGÊNCIA: 90 (noventa) dias.
LOCAL: São Miguel do Iguaçu-PR, 29 de Março de 2017.
ASSINATURA: CLAUDIOMIRO DA COSTA DUTRA-Prefeito Municipal.

CI1174983-E17

PODER JUDICIÁRIO
ESTADO DO PARANÁ

2º Tabelionato de Protesto de Títulos

COMARCA DE CASCAVEL - PARANÁ

Ivan Possamai
OFICIAL TITULAR

061

Ivan Possamai Junior
OFICIAL SUBSTITUTO

Geneci Dallagnol Possamai - Marisa Weis Rocha
ESCREVENTES

EDITAL DE INTIMAÇÃO

Encontram-se neste Ofício para protesto os títulos abaixo discriminados de responsabilidade dos devedores a seguir relacionados: O valor do título está expresso em FAIXA conforme Lei 13.611/02, item I Tab. XV.

Rua Souza Naves, 3600 - Sala 04 - Fone/Fax: (45) 3225-2144 - Comarca de Cascavel/PR

134-R HERMES & CIA LTDA ME C.N.P.J. 17.223.191/0001-53 AVENIDA DAS TORRES,186,CASA 297 Cascavel PR DP DE FATURA P/ INDICACAO Pagar ate: 31/03/2017 Apontamento: 8474 Data do apontamento: 28/03/2017 Numero: 134 Vcto: 10/03/2017 Valor faixa: A Favorecido: COOPERATIVA DE CREDITO DE CASCAVEL E REG-SICO Portador : BANCO DO BRASIL SA Motivo : POR FALTA DE PAGAMENTO

ADILSON DOS SANTOS GOMES C.P.F. 062.318.329-37 RUA JAQUEIRA, 215 Cascavel PR CEDULA DE CREDITO BANCARIO POR INDICACAO Pagar ate: 31/03/2017 Apontamento: 8414 Data do apontamento: 28/03/2017 Numero: 330596069 Vcto: A Vista Valor faixa: B Favorecido: BV FINANCEIRA S.A C F I Portador : BV FINANCEIRA S.A C F I Motivo: POR FALTA DE PAGAMENTO

ANA PAULA PIACESKI PASTRE C.P.F. 099.690.099-31 RUA TXIKAOS,1850, Cascavel PR DP DE FATURA P/ INDICACAO Pagar ate: 31/03/2017 Apontamento: 8503 Data do apontamento: 28/03/2017 Numero: EKN5510/4 Vcto: 20/03/2017 Valor faixa: A Favorecido: COOPERATIVA DE CREDITO DE CASCAVEL E REG-SICO Portador : BANCO DO BRASIL SA Motivo : POR FALTA DE PAGAMENTO

ANADIR APARECIDA LAVANDOSKI C.N.P.J. 15.512.683/0001-33 RUA CABO MANOEL BIRE AGUELLA 1998 Cascavel PR DP DE FATURA P/ INDICACAO Pagar ate: 31/03/2017 Apontamento: 8427 Data do apontamento: 28/03/2017 Numero: 578198-3 / Vcto: 15/03/2017 Valor faixa: A Favorecido: LUERSEN COM DE PROD ALIM LTDA Portador : BANCO ITAU UNIBANCO SA Motivo : POR FALTA DE PAGAMENTO

ANTONIO CARLOS RIBEIRO C.P.F. 027.094.129-00 RUA JOSEPHINA G. VENTURINI 1086 VENEZA Cascavel PR DP DE FATURA P/ INDICACAO Pagar ate: 31/03/2017 Apontamento: 8501 Data do apontamento: 28/03/2017 Numero: 467721008 Vcto: 20/03/2017 Valor faixa: A Favorecido: MASCOR IMOVEIS LTDA. Portador : BANCO DO BRASIL SA Motivo : POR FALTA DE PAGAMENTO

CECILIA SANTOS DO NASCIMENTO C.P.F. 666.363.532-87 RUA FORTALEZA 3418 APT 22 A Cascavel PR DP DE FATURA P/ INDICACAO Pagar ate: 31/03/2017 Apontamento: 8496 Data do apontamento: 28/03/2017 Numero: 0000006656 Vcto: 10/03/2017 Valor faixa: A Favorecido: SS IMOVEIS LTDA Portador : BANCO DO BRASIL SA Motivo : POR FALTA DE PAGAMENTO

CRC DOBRADEIRAS E TRANSPORTES C.N.P.J. 24.606.156/0001-89 RUA LACERDA, 3819 Cascavel PR DP DE FATURA P/ INDICACAO Pagar ate: 31/03/2017 Apontamento: 8433 Data do apontamento: 28/03/2017 Numero: 4554/1 Vcto: 17/03/2017 Valor faixa: A Favorecido: GULGIELMIN IND DE CONF LTDA Portador : BANCO ITAU UNIBANCO SA Motivo : POR FALTA DE PAGAMENTO

GILMAR MAGALHAES C.N.P.J. 21.363.006/0001-01 RUA ESTEIO,643 Cascavel PR DP DE FATURA P/ INDICACAO Pagar ate: 31/03/2017 Apontamento: 8522 Data do apontamento: 28/03/2017 Numero: 005413597 Vcto: 20/03/2017 Valor faixa: A Favorecido: GMAD PLACAVEL SUPRIMENTOS PARA MOVEIS LTDA Portador : BANCO DO BRASIL SA Motivo : POR FALTA DE PAGAMENTO

HAVNER SAYMON FELISBERTO DE SOUZA C.P.F. 067.247.589-80 RUA AGENOR DIDONI SOUTO,1187 Cascavel PR DP DE FATURA P/ INDICACAO Pagar ate: 31/03/2017 Apontamento: 8471 Data do apontamento: 28/03/2017 Numero: 1256722005 Vcto: 20/03/2017 Valor faixa: A Favorecido: MASCOR IMOVEIS LTDA. Portador : BANCO DO BRASIL SA Motivo : POR FALTA DE PAGAMENTO

JEAN EDOUARD BAPTICHON C.P.F. 800.005.359-40 RUA PRESIDENTE KENEDY 2936 Cascavel PR DP DE FATURA P/ INDICACAO Pagar ate: 31/03/2017 Apontamento: 8415 Data do apontamento: 28/03/2017 Numero: 5303/2 Vcto: 14/03/2017 Valor faixa: A Favorecido: ARMAZEM DO CONSTRUTOR LTDA ME Portador : COOP DE CRED MUTUO DOS ESCRIVAES NOTARIOS E REGIST Motivo : POR FALTA DE PAGAMENTO

JEOSAFA PORTO DE OLIVEIRA MEI C.N.P.J. 20.078.379/0001-60 RUA AMERICAS, 3220 Cascavel PR CEDULA DE CREDITO BANCARIO POR INDICACAO Pagar ate: 31/03/2017 Apontamento: 8408 Data do apontamento: 28/03/2017 Numero: B666313049 Vcto: A Vista Valor faixa: B Favorecido: SICREDI VANGUARDA PR/SP/RJ Portador : SICREDI VANGUARDA PR/SP/RJ Motivo : POR FALTA DE PAGAMENTO

JOAO PAULO FARIAS C.P.F. 058.103.149-02 RUA WALDEMAR FAVERO Cascavel PR DP DE FATURA P/ INDICACAO Pagar ate: 31/03/2017 Apontamento: 8463 Data do apontamento: 28/03/2017 Numero: 214 Vcto: 20/03/2017 Valor faixa: A Favorecido: A. J. DA SILVA - CENTRO DE TREINAMENTOS - ME Portador : BANCO DO BRASIL SA Motivo : POR FALTA DE PAGAMENTO

JOAO BATISTA FERNANDES C.P.F. 797.771.049-87 AVENIDA ARACY TANAKA BIAZETTO,14328 NOVO ENDERECO Cascavel PR DP DE FATURA P/ INDICACAO Pagar ate: 31/03/2017 Apontamento: 8519 Data do apontamento: 28/03/2017 Numero: 23498023 Vcto: 20/03/2017 Valor faixa: A Favorecido: MASCOR IMOVEIS LTDA. Portador : BANCO DO BRASIL SA Motivo : POR FALTA DE PAGAMENTO

JONIS GUILHERME STEFFEN C.P.F. 432.919.299-34 RUA ALVORADA, 520 Cascavel PR DP DE FATURA P/ INDICACAO Pagar ate: 31/03/2017 Apontamento: 8430 Data do apontamento: 28/03/2017 Numero: HWL-4586 Vcto: 10/03/2017 Valor faixa: A Favorecido: I.D. PACHECO CIA LTDA Portador : BANCO ITAU UNIBANCO SA Motivo : POR FALTA DE PAGAMENTO

JOSE SERGIO DA SILVA C.N.P.J. 23.749.871/0001-08 RUA GENERAL OSORIO,1730 Cascavel PR DP DE FATURA P/ INDICACAO Pagar ate: 31/03/2017 Apontamento: 8505 Data do apontamento: 28/03/2017 Numero: 005780187 Vcto: 20/03/2017 Valor faixa: A Favorecido: GMAD PLACAVEL SUPRIMENTOS PARA MOVEIS LTDA Portador : BANCO DO BRASIL SA Motivo : POR FALTA DE PAGAMENTO

KAROLINE HEDY SCHMIDT GARCIA C.P.F. 045.890.699-97 RUA VISCONDE DO RIO BRANCO,2516,AP 404 Cascavel PR DP DE FATURA P/ INDICACAO Pagar ate: 31/03/2017 Apontamento: 8482 Data do apontamento: 28/03/2017 Numero: 2412732 Vcto: 20/03/2017 Valor faixa: A Favorecido: COOPERATIVA DE CREDITO DE CASCAVEL E REG-SICO Portador : BANCO DO BRASIL SA Motivo : POR FALTA DE PAGAMENTO

LEANDRO COUSSEAU C.P.F. 007.662.949-00 RUA PRESIDENTE EMILIO G. MEDICE 986 Cascavel PR DP DE FATURA P/ INDICACAO Pagar ate: 31/03/2017 Apontamento: 8520 Data do apontamento: 28/03/2017 Numero: 4525366009 Vcto: 20/03/2017 Valor faixa: A Favorecido: MASCOR IMOVEIS LTDA. Portador : BANCO DO BRASIL SA Motivo : POR FALTA DE PAGAMENTO

LEIA MORETO MORAIS C.P.F. 288.537.760-72 RUA BELO HORIZONTE 2190 Cascavel PR DP DE FATURA P/ INDICACAO Pagar ate: 31/03/2017 Apontamento: 8451 Data do apontamento: 28/03/2017 Numero: Vcto: 10/03/2017 Valor faixa: A Favorecido: KAMIJI E CECCHELE LTDA Portador : BANCO SANTANDER SA Motivo : POR FALTA DE PAGAMENTO

LUIS RODRIGUES VIEIRA C.P.F. 025.402.639-76 RUA ERACLITO, 111 Cascavel PR DP DE FATURA P/ INDICACAO Pagar ate: 31/03/2017 Apontamento: 8464 Data do apontamento: 28/03/2017 Numero: F04153/01 Vcto: 24/02/2017 Valor faixa: A Favorecido: H C CLINICA VETERINARIA LTDA Portador : BANCO DO BRASIL SA Motivo : POR FALTA DE PAGAMENTO

MARCIA DA CRUZ ROCHA C.P.F. 769.677.351-87 RUA BOROROS 2234 FLORENCA Cascavel PR DP DE FATURA P/ INDICACAO Pagar ate: 31/03/2017 Apontamento: 8502 Data do apontamento: 28/03/2017 Numero: 19250046 Vcto: 20/03/2017 Valor faixa: A Favorecido: MASCOR IMOVEIS LTDA. Portador : BANCO DO BRASIL SA Motivo : POR FALTA DE PAGAMENTO

MICHAEL CHAVES POLIS C.P.F. 051.814.089-07 RUA RIO ARAGUAIA 106 Cascavel PR CEDULA DE CREDITO BANCARIO POR INDICACAO Pagar ate: 31/03/2017 Apontamento: 8409 Data do apontamento: 28/03/2017 Numero: B466317873 Vcto: A Vista Valor faixa: A Favorecido: SICREDI VANGUARDA PR/SP/RJ Portador : SICREDI VANGUARDA PR/SP/RJ Motivo : POR FALTA DE PAGAMENTO

OSMAR DO NASCIMENTO C.P.F. 370.131.069-68 RUA HERMES VEZZARO, 833 Cascavel PR CEDULA DE CREDITO BANCARIO POR INDICACAO Pagar ate: 31/03/2017 Apontamento: 8413 Data do apontamento: 28/03/2017 Numero: 12033000207386 Vcto: 04/07/2016 Valor faixa: H Favorecido: BV FINANCEIRA S/A CREDITO FINANCIAMENTO E INVESTIM Portador : BV FINANCEIRA S/A CREDITO FINANCIAMENTO E INVESTIM Motivo : POR FALTA DE PAGAMENTO

REDE MS INTEGRACAO DE RADIO E TELEVISAO LTDA C.N.P.J. 01.244.920/0001-18 RUA ITAJAI 433 CAMPO GRANDE MS DP DE FATURA P/ INDICACAO Pagar ate: 31/03/2017 Apontamento: 8411 Data do apontamento: 28/03/2017 Numero: 69 Vcto: 16/02/2017 Valor faixa: A Favorecido: SACCA PUBLICIDADE LTDA ME Portador : SACCA PUBLICIDADE LTDA ME Motivo : POR FALTA DE PAGAMENTO

RENATA CANTARELLI C.P.F. 047.711.209-94 RUA GUAIAKIS, 978 FLORENCA Cascavel PR DP DE FATURA P/ INDICACAO Pagar ate: 31/03/2017 Apontamento: 8484 Data do apontamento: 28/03/2017 Numero: 47381001 Vcto: 20/03/2017 Valor faixa: A Favorecido: MASCOR IMOVEIS LTDA. Portador : BANCO DO BRASIL SA Motivo : POR FALTA DE PAGAMENTO

SERGIO PEREIRA DOS SANTOS C.P.F. 852.625.369-72 RUA RAFAEL PICOLLI,1281,ED SANTOS Cascavel PR DP DE FATURA P/ INDICACAO Pagar ate: 31/03/2017 Apontamento: 8457 Data do apontamento: 28/03/2017 Numero: 17068B Vcto: 17/03/2017 Valor faixa: A Favorecido: COOPERATIVA DE CREDITO DE CASCAVEL E REG-SICO Portador : BANCO DO BRASIL SA Motivo : POR FALTA DE PAGAMENTO

WESLEY PEREIRA PINHEIRO C.P.F. 107.978.289-31 RUA PERNAMBUCO 2300 Cascavel PR CHEQUE Pagar ate: 31/03/2017 Apontamento: 8412 Data do apontamento: 28/03/2017 Numero: AA-000035 Vcto: C/Apres. Valor faixa: C Favorecido: M J TRANSPORTE E ASSESSORIA DE COBRANCA LTDA ME Portador : M J TRANSPORTE E ASSESSORIA DE COBRANCA LTDA ME Motivo : POR FALTA DE PAGAMENTO

Por não ter sido possível encontrar os respectivos responsáveis, pelo presente os intimo para todos os fins de direito, de acordo com o Código de Normas, item 12.5.10 a 12.5.14, e ao mesmo os cientifico de que se não for atendido no prazo legal, serão lavrados os respectivos instrumentos de protesto.

Afixado em: 30/03/2017 Cascavel, 29 de Março de 2017.

OFICIO DE PROTESTO DE TITULOS
IVAN POSSAMAI JUNIOR
OFICIAL SUBSTITUTO
2º - CASCAVEL - PARANÁ

( ) IVAN POSSAMAI - OFICIAL
( ) IVAN POSSAMAI JUNIOR - Oficial Substituto
( ) Geneci D. Possamai - Escrevente
( ) Marisa Weis Rocha - Escrevente

REPUBLICA FEDERATIVA DO BRASIL
Comarca de Cascavel - Estado do Paraná - 1º Oficio Protesto de Titulos
Rua Souza Naves, 3983 -Sala 1104 - Fone: 225-1881 - Centro Comercial Lince

E D I T A L D E I N T I M A C A O.

Encontra-se neste Oficio para protesto os titulos abaixo discriminado de responsabilidade dos devedores a seguir relacionados.

O valor do titulo esta expresso em FAIXA conforme Lei 13.611/02, item I Tab. XV.

ALICE DE JESUS OLIVEIRA C.P.F. 088.316.219-98 RUA MARTIM AFONSO DE SOUZ,486,APARTAMENT Cascavel PR DP DE FATURA P/ INDICACAO - FISICA Pagar ate: 31/03/2017 Apontamento: 8459 Data do apontamento: 28/03/2017 Numero: 1/27 Vcto: 12/03/2017 Valor faixa: A Favorecido: COOPERATIVA DE CREDITO DE CASCAVEL E REG-SICO Portador : BANCO DO BRASIL S/A Motivo : POR FALTA DE DEVOLUCAO E PAGAMENTO

ANDREA MARCIA MARTINS C.P.F. 019.479.991-33 RUA JULIO PRESTES 526 Cascavel PR CEDULA DE CREDITO BANCARIO POR INDICACAO Pagar ate: 31/03/2017 Apontamento: 8412 Data do apontamento: 28/03/2017 Numero: 4384887630 Vcto: 08/12/2016 Valor faixa: M Favorecido: BANCO BRADESCO FINANCIAMENTOS S/A Portador : SBS CONSULTORIA EM GESTAO DE ATIVOS LTDA Motivo : POR FALTA DE PAGAMENTO

ANDRESSA C. DA CRUZ OLIVEIRA URMANN C.P.F. 076.275.329-30 RUA DR. SANDINO ERASMO DE AMORIM,464, Cascavel PR DP DE FATURA P/ INDICACAO - FISICA Pagar ate: 31/03/2017 Apontamento: 8322 Data do apontamento: 27/03/2017 Numero: 1 Vcto: 16/02/2017 Valor faixa: A Favorecido: COOPERATIVA DE CREDITO DE CASCAVEL E REG-SICO Portador : BANCO DO BRASIL S/A Motivo : POR FALTA DE DEVOLUCAO E PAGAMENTO

BRUNA FIDELIS OBREGAO C.P.F. 088.206.699-43 RUA PRESID.KENNEDY,1603 Cascavel PR DP DE FATURA P/ INDICACAO - FISICA Pagar ate: 31/03/2017 Apontamento: 8510 Data do apontamento: 28/03/2017 Numero: 126521009 Vcto: 20/03/2017 Valor faixa: A Favorecido: MASCOR IMOVEIS LTDA. Portador : BANCO DO BRASIL S/A Motivo : POR FALTA DE DEVOLUCAO E PAGAMENTO

CARDINALE ALIMENTOS DO BRASIL LTDA C.N.P.J. 02.527.538/0001-84 AVE PEDRO CANIZIO HENZ ,502,LOTE 24 Cascavel PR DP DE FATURA POR INDICACAO-JURIDICA Pagar ate: 31/03/2017 Apontamento: 8498 Data do apontamento: 28/03/2017 Numero: LT2425 Vcto: 15/03/2017 Valor faixa: A Favorecido: COOPERATIVA DE CREDITO DE CASCAVEL E REG-SICO Portador : BANCO DO BRASIL S/A Motivo : POR FALTA DE DEVOLUCAO E PAGAMENTO

CATARATAS INCORPORADORA E CONSTRUTORA LT C.N.P.J. 04.540.132/0001-67 RUA SALADO FILHO 1869 Cascavel PR DP DE FATURA POR INDICACAO-JURIDICA Pagar ate: 31/03/2017 Apontamento: 8422 Data do apontamento: 28/03/2017 Numero: 04009489-1 Vcto: 16/12/2016 Valor faixa: A Favorecido: PROTEGE COM EXT EQUIP PROT IND Portador : COOPERATIVA DE CREDITO MUTUO DOS ESCRIVAES, NOTARI Motivo : POR FALTA DE DEVOLUCAO E PAGAMENTO

DIOGO DO NASCIMENTO PAZA C.P.F. 042.225.059-78 RUA CLAUDIA GALANTE PADOVANI,1479 Cascavel PR DP DE FATURA P/ INDICACAO - FISICA Pagar ate: 31/03/2017 Apontamento: 8520 Data do apontamento: 28/03/2017 Numero: 4540014 Vcto: 20/03/2017 Valor faixa: A Favorecido: MASCOR IMOVEIS LTDA. Portador : BANCO DO BRASIL S/A Motivo : POR FALTA DE DEVOLUCAO E PAGAMENTO

EMERSON TAVARES DA SILVA C.P.F. 078.499.944-93 R. MINAS GERAIS 2447 APTO 13 Cascavel PR CEDULA DE CREDITO BANCARIO POR INDICACAO Pagar ate: 31/03/2017 Apontamento: 8415 Data do apontamento: 28/03/2017 Numero: B35034547-1 Vcto: A Vista Valor faixa: B Favorecido: COOP DE CRED DE LIVRE ADM VANGUARDA DA REG DAS CAT Portador : COOP DE CRED DE LIVRE ADM VANGUARDA DA REG DAS CAT Motivo : POR FALTA DE PAGAMENTO

FELIPE TANNER PEREIRA C.P.F. 043.615.919-89 RUA CIPRESTE, 249 Cascavel PR DP DE FATURA P/ INDICACAO - FISICA Pagar ate: 31/03/2017 Apontamento: 8417 Data do apontamento: 28/03/2017 Numero: MNT-5902 Vcto: 24/02/2017 Valor faixa: A Favorecido: P. G. COMERCIO DE VEICULOS EIR Portador : COOPERATIVA DE CREDITO MUTUO DOS ESCRIVAES, NOTARI Motivo : POR FALTA DE DEVOLUCAO E PAGAMENTO

FELIPE TANNER PEREIRA C.P.F. 043.615.919-89 RUA CIPRESTE, 249 Cascavel PR DP DE FATURA P/ INDICACAO - FISICA Pagar ate: 31/03/2017 Apontamento: 8416 Data do apontamento: 28/03/2017 Numero: MNT-5902 Vcto: 10/03/2017 Valor faixa: A Favorecido: P. G. COMERCIO DE VEICULOS EIR Portador : COOPERATIVA DE CREDITO MUTUO DOS ESCRIVAES, NOTARI Motivo : POR FALTA DE DEVOLUCAO E PAGAMENTO

J.M. SEBEN EIRELI - ME C.N.P.J. 21.308.032/0001-29 RUA PUBLIO PIMENTEL,1189, Cascavel PR DP DE FATURA POR INDICACAO-JURIDICA Pagar ate: 31/03/2017 Apontamento: 8463 Data do apontamento: 28/03/2017 Numero: 1233 4-4 Vcto: 20/03/2017 Valor faixa: A Favorecido: COOPERATIVA DE CREDITO DE CASCAVEL E REG-SICO Portador : BANCO DO BRASIL S/A Motivo : POR FALTA DE DEVOLUCAO E PAGAMENTO

LAURINDO FIRMINO MAX C.P.F. 285.519.669-87 RUA JATOBA,672, Cascavel PR DP DE FATURA P/ INDICACAO - FISICA Pagar ate: 31/03/2017 Apontamento: 8490 Data do apontamento: 28/03/2017 Numero: NJV8998/3 Vcto: 20/03/2017 Valor faixa: A Favorecido: COOPERATIVA DE CREDITO DE CASCAVEL E REG-SICO Portador : BANCO DO BRASIL S/A Motivo : POR FALTA DE DEVOLUCAO E PAGAMENTO

LUCIMARA APARECIDA DAS GRACAS SOUZA C.P.F. 060.568.989-03 RUA VANCOUVER 440 B JD MONTREALCascavel PR DP DE FATURA P/ INDICACAO - FISICA Pagar ate: 31/03/2017 Apontamento: 8443 Data do apontamento: 28/03/2017 Numero: 0093 Vcto: 14/03/2017 Valor faixa: A Favorecido: ROBERTO CARLOS DOS PASSOS Portador : BANCO BRADESCO S/A Motivo : POR FALTA DE DEVOLUCAO E PAGAMENTO

MARIA ELENA R. SOUSA C.P.F. 057.548.309-12 RUA GURGEL 1017 Cascavel PR DP DE FATURA P/ INDICACAO - FISICA Pagar ate: 31/03/2017 Apontamento: 8423 Data do apontamento: 28/03/2017 Numero: 3 Vcto: 14/12/2016 Valor faixa: A Favorecido: EDINA GONCALVES 05225408990 Portador : BANCO ITAU UNIBANCO S.A. Motivo : POR FALTA DE DEVOLUCAO E PAGAMENTO

MARIA OLINDA DA ROCHA C.P.F. 476.219.159-00 RUA FRANCISCO VAZ DE LIMA,136 Cascavel PR DP DE FATURA P/ INDICACAO - FISICA Pagar ate: 31/03/2017 Apontamento: 8489 Data do apontamento: 28/03/2017 Numero: 25349020 Vcto: 20/03/2017 Valor faixa: A Favorecido: MASCOR IMOVEIS LTDA. Portador : BANCO DO BRASIL S/A Motivo : POR FALTA DE DEVOLUCAO E PAGAMENTO

NADIR DA SILVA COSTA C.P.F. 034.105.829-75 RUA FORTALEZA,4014 RECANTO TROPICAL Cascavel PR DP DE FATURA P/ INDICACAO - FISICA Pagar ate: 31/03/2017 Apontamento: 8500 Data do apontamento: 28/03/2017 Numero: 126282010 Vcto: 20/03/2017 Valor faixa: A Favorecido: MASCOR IMOVEIS LTDA. Portador : BANCO DO BRASIL S/A Motivo : POR FALTA DE DEVOLUCAO E PAGAMENTO

NERO ANDRADE DA SILVA JUNIOR 70214334686 C.N.P.J. 27.066.629/0001-90 RUA CARLOS DE CARVALHO 2022 Cascavel PR DP DE FATURA POR INDICACAO-JURIDICA Pagar ate: 31/03/2017 Apontamento: 8451 Data do apontamento: 28/03/2017 Numero: 594 Vcto: 17/03/2017 Valor faixa: A Favorecido: ANTONIO SERGIO PADILHA - ME Portador : BANCO SANTANDER SA Motivo : POR FALTA DE DEVOLUCAO E PAGAMENTO

PAULO ANTONIO 05333787964 C.N.P.J. 18.896.253/0001-50 R VERGILIO FORMIGHERI 604 CASA Cascavel PR DP DE FATURA POR INDICACAO-JURIDICA Pagar ate: 31/03/2017 Apontamento: 8476 Data do apontamento: 28/03/2017 Numero: 028107/004 Vcto: 20/03/2017 Valor faixa: A Favorecido: FA MARINGA LTDA Portador : BANCO DO BRASIL S/A Motivo : POR FALTA DE DEVOLUCAO E PAGAMENTO

PAULO RICARDO FERNANDES C.P.F. 075.524.979-80 RUA MARIO KATUO KATO,477 JD PRESIDENTE Cascavel PR DP DE FATURA P/ INDICACAO - FISICA Pagar ate: 31/03/2017 Apontamento: 8495 Data do apontamento: 28/03/2017 Numero: 126329010 Vcto: 20/03/2017 Valor faixa: A Favorecido: MASCOR IMOVEIS LTDA. Portador : BANCO DO BRASIL S/A Motivo : POR FALTA DE DEVOLUCAO E PAGAMENTO

PEDRO DA SILVA C.P.F. 033.457.059-07 RUA HERMES RODRIGO DA FONCECA 1568 Cascavel PR DP DE FATURA P/ INDICACAO - FISICA Pagar ate: 31/03/2017 Apontamento: 8505 Data do apontamento: 28/03/2017 Numero: 37388011 Vcto: 20/03/2017 Valor faixa: A Favorecido: MASCOR IMOVEIS LTDA. Portador : BANCO DO BRASIL S/A Motivo : POR FALTA DE DEVOLUCAO E PAGAMENTO

REDE MS INTEGRACAO DE RADIO E TELEVISAO LTDA C.N.P.J. 01.244.920/0001-18 R.ITAJAI 433 Campo Grande MS DP DE FATURA POR INDICACAO-JURIDICA Pagar ate: 31/03/2017 Apontamento: 8410 Data do apontamento: 28/03/2017 Numero: 0 Vcto: 16/03/2017 Valor faixa: A Favorecido: SACCA PUBLICIDADE LTDA-ME Portador : SACCA PUBLICIDADE LTDA-ME Motivo : POR FALTA DE DEVOLUCAO E PAGAMENTO

RICARDO NASCIMENTO LIMA C.P.F. 022.647.629-42 RUA GENERAL OSORIO 617 Cascavel PR DP DE FATURA P/ INDICACAO - FISICA Pagar ate: 31/03/2017 Apontamento: 8432 Data do apontamento: 28/03/2017 Numero: 1070F Vcto: 19/03/2017 Valor faixa: A Favorecido: MERCOPLAC LTDA Portador : BANCO ITAU UNIBANCO S.A. Motivo : POR FALTA DE DEVOLUCAO E PAGAMENTO

ROSELI DO ROCIO PADILHA C.P.F. 938.885.469-15 RUA: DAS ANDORINHAS, 851 Cascavel PR DP DE FATURA P/ INDICACAO - FISICA Pagar ate: 31/03/2017 Apontamento: 8457 Data do apontamento: 28/03/2017 Numero: ROD.20150/4 Vcto: 20/03/2017 Valor faixa: A Favorecido: T R ZANCAN EIRELI - EPP Portador : BANCO DO BRASIL S/A Motivo : POR FALTA DE DEVOLUCAO E PAGAMENTO

SIDINEI DA SILVA C.P.F. 038.056.259-60 RUA XINGU,724, Cascavel PR DP DE FATURA P/ INDICACAO - FISICA Pagar ate: 31/03/2017 Apontamento: 8479 Data do apontamento: 28/03/2017 Numero: 197602 Vcto: 15/03/2017 Valor faixa: A Favorecido: COOPERATIVA DE CREDITO DE CASCAVEL E REG-SICO Portador : BANCO DO BRASIL S/A Motivo : POR FALTA DE DEVOLUCAO E PAGAMENTO

SIDIVALDO DO NASCIMENTO C.P.F. 043.896.639-25 RUA ERNANDES DE OLIVEIRA, 169 Cascavel PR DP DE FATURA P/ INDICACAO - FISICA Pagar ate: 31/03/2017 Apontamento: 8494 Data do apontamento: 28/03/2017 Numero: 23387036 Vcto: 20/03/2017 Valor faixa: A Favorecido: MASCOR IMOVEIS LTDA. Portador : BANCO DO BRASIL S/A Motivo : POR FALTA DE DEVOLUCAO E PAGAMENTO

SUZINEIA BORGES DA SILVA C.P.F. 787.531.049-00 RUA BENTO GONCALVES, 621 NOVA CIDADE Cascavel PR DP DE FATURA P/ INDICACAO - FISICA Pagar ate: 31/03/2017 Apontamento: 8501 Data do apontamento: 28/03/2017 Numero: 22290034 Vcto: 20/03/2017 Valor faixa: A Favorecido: MASCOR IMOVEIS LTDA. Portador : BANCO DO BRASIL S/A Motivo : POR FALTA DE DEVOLUCAO E PAGAMENTO

THALIA PRISCILA RIGATTI LOJA M C.N.P.J. 25.696.159/0001-13 R. CARLOS CARVALHO, 3647 Cascavel PR DP DE FATURA POR INDICACAO-JURIDICA Pagar ate: 31/03/2017 Apontamento: 8430 Data do apontamento: 28/03/2017 Numero: 002272017B Vcto: 17/03/2017 Valor faixa: A Favorecido: PARESCHI E CIA LTDA Portador : BANCO ITAU UNIBANCO S.A. Motivo : POR FALTA DE DEVOLUCAO E PAGAMENTO

THELMA GIOVANA DA CRUZ C.P.F. 023.816.119-67 R.JOSE LINHARES 277 Cascavel PR CEDULA DE CREDITO BANCARIO POR INDICACAO Pagar ate: 31/03/2017 Apontamento: 8414 Data do apontamento: 28/03/2017 Numero: 4375795124 Vcto: 13/12/2016 Valor faixa: M Favorecido: BANCO BRADESCO FINANCIAMENTOS S/A Portador : SBS CONSULTORIA EM GESTAO DE ATIVOS LTDA Motivo : POR FALTA DE PAGAMENTO

VANDERSON VEREATO DOS SANTOS C.P.F. 052.076.289-41 RUA ERNANDES DE OLIVEIRA,1534, Cascavel PR DP DE FATURA P/ INDICACAO - FISICA Pagar ate: 31/03/2017 Apontamento: 8455 Data do apontamento: 28/03/2017 Numero: 17390 Vcto: 15/03/2017 Valor faixa: A Favorecido: COOPERATIVA DE CREDITO DE CASCAVEL E REG-SICO Portador : BANCO DO BRASIL S/A Motivo : POR FALTA DE DEVOLUCAO E PAGAMENTO

VITORINO BALZZAN ME C.N.P.J. 14.048.999/0001-53 R JANIO QUADROS 134 Cascavel PR DP DE FATURA POR INDICACAO-JURIDICA Pagar ate: 31/03/2017 Apontamento: 8484 Data do apontamento: 28/03/2017 Numero: 383964 Vcto: 17/03/2017 Valor faixa: A Favorecido: COOPERATIVA DE CREDITO DE CASCAVEL E REG-SICO Portador : BANCO DO BRASIL S/A Motivo : POR FALTA DE DEVOLUCAO E PAGAMENTO

WESLEY PEREIRA PINHEIRO C.P.F. 107.978.289-31 R.PERNAMBUCO 2300 Cascavel PR CHEQUE-FISICA Pagar ate: 31/03/2017 Apontamento: 8411 Data do apontamento: 28/03/2017 Numero: AA-000034 Vcto: C/Apres. Valor faixa: C Favorecido: M J TRANSPORTE E ASSESSORIA DE COBRANCA LTDA ME Portador : M J TRANSPORTE E ASSESSORIA DE COBRANCA LTDA ME Motivo : POR FALTA DE PAGAMENTO

Por não ter sido possível encontrar os respectivos responsáveis, pelo presente os intimo para todos os fins de direito, de acordo com o Código de Normas, item 12.5.10 a 12.5.14, e ao mesmo os cientifico de que se não for atendido no prazo legal, serão lavrados os respectivos instrumentos de protesto.

Afixado em: 30/03/2017 Cascavel, 29 de Março de 2017.

1º OFICIO DE PROTESTO DE TITULOS
Giuliano Aguirra Pilagallo
Substituto Legal
CASCAVEL - PARANÁ

MUNICÍPIO DE LINDOESTE - PR

RELATÓRIO RESUMIDO DA EXECUÇÃO ORÇAMENTÁRIA

DEMONSTRATIVO DAS RECEITAS E DESPESAS COM MANUTENÇÃO E DESENVOLVIMENTO DO ENSINO – MDE

ORÇAMENTOS FISCAL E DA SEGURIDADE SOCIAL

JANEIRO A FEVEREIRO 2017/BIMESTRE JANEIRO - FEVEREIRO

Entidade: PREFEITURA MUNICIPAL DE LINDOESTE

RREO - ANEXO X (LDB, art. 72) R$ 1,00

RECEITAS DO ENSINO

RECEITA RESULTANTE DE IMPOSTOS (caput do art. 212 da Constituição)	PREVISÃO INICIAL	PREVISÃO ATUALIZADA (a)	RECEITAS REALIZADAS No Bimestre	Até o Bimestre (b)	% (c) = (b/a)x100
1- RECEITAS DE IMPOSTOS	1.457.240,00	1.457.240,00	17.205,89	17.205,89	1,18
1.1- Receita Resultante do Imposto sobre a Propriedade Predial e Territorial Urbana - IPTU	286.590,00	286.590,00	3.787,16	3.787,16	1,32
1.1.1- IPTU	192.100,00	192.100,00	529,93	529,93	0,28
1.1.2- Multas, Juros de Mora e Outros Encargos do IPTU	1.000,00	1.000,00	5,28	5,28	0,53
1.1.3- Dívida Ativa do IPTU	89.000,00	89.000,00	1.945,55	1.945,55	2,19
1.1.4- Multas, Juros de Mora, Atualização Monetária e Outros Encargos da Dívida Ativa do IPTU	23.700,00	23.700,00	1.306,40	1.306,40	5,51
1.1.5- (-) Deduções da Receita do IPTU	19.210,00	19.210,00	0,00	0,00	0,00
1.2- Receita Resultante do Imposto sobre Transmissão Inter Vivos - ITBI	285.500,00	285.500,00	3.256,76	3.256,76	1,14
1.2.1- ITBI	285.500,00	285.500,00	3.256,76	3.256,76	1,14
1.2.2- Multas, Juros de Mora e Outros Encargos do ITBI	–	0,00	0,00	0,00	0,00
1.2.3- Dívida Ativa do ITBI	–	0,00	0,00	0,00	0,00
1.2.4- Multas, Juros de Mora, Atualização Monetária e Outros Encargos da Dívida Ativa do ITBI	–	0,00	0,00	0,00	0,00
1.2.5- (-) Deduções da Receita do ITBI	–	0,00	0,00	0,00	0,00
1.3- Receita Resultante do Imposto sobre Serviços de Qualquer Natureza - ISS	669.350,00	669.350,00	10.161,97	10.161,97	1,52
1.3.1- ISS	668.200,00	668.200,00	10.128,47	10.128,47	1,52
1.3.2- Multas, Juros de Mora e Outros Encargos do ISS	1.150,00	1.150,00	33,50	33,50	2,91
1.3.3- Dívida Ativa do ISS	–	0,00	0,00	0,00	0,00
1.3.4- Multas, Juros de Mora, Atualização Monetária e Outros Encargos da Dívida Ativa do ISS	–	0,00	0,00	0,00	0,00
1.3.5- (-) Deduções da Receita do ISS	–	0,00	0,00	0,00	0,00
1.4- Receita Resultante do Imposto de Renda Retido na Fonte - IRRF	215.800,00	215.800,00	0,00	0,00	0,00
1.4.1- IRRF	215.800,00	215.800,00	0,00	0,00	0,00
1.4.2- Multas, Juros de Mora e Outros Encargos do IRRF	–	0,00	0,00	0,00	0,00
1.4.3- Dívida Ativa do IRRF	–	0,00	0,00	0,00	0,00
1.4.4- Multas, Juros de Mora, Atualização Monetária e Outros Encargos da Dívida Ativa do IRRF	–	0,00	0,00	0,00	0,00
1.4.5- (-) Deduções da Receita do IRRF	–	0,00	0,00	0,00	0,00
1.5- Receita Resultante do Imposto Territorial Rural - ITR (CF, art. 153, §4º, inciso III)	–	0,00	0,00	0,00	0,00
1.5.1- ITR	–	0,00	0,00	0,00	0,00
1.5.2- Multas, Juros de Mora e Outros Encargos do ITR	–	0,00	0,00	0,00	0,00
1.5.3- Dívida Ativa do ITR	–	0,00	0,00	0,00	0,00
1.5.4- Multas, Juros de Mora, Atualização Monetária e Outros Encargos da Dívida Ativa do ITR	–	0,00	0,00	0,00	0,00
1.5.5- (-) Deduções da Receita do ITR	–	0,00	0,00	0,00	0,00
2- RECEITA DE TRANSFERÊNCIAS CONSTITUCIONAIS E LEGAIS	15.228.740,00	15.228.740,00	2.778.647,61	2.778.647,61	18,25
2.1- Cota-Parte FPM	8.900.980,00	8.900.980,00	1.584.542,04	1.584.542,04	17,80
2.1.1- Parcela referente à CF, art. 159, I, alínea b	8.232.480,00	8.232.480,00	1.584.542,04	1.584.542,04	19,25
2.1.2- Parcela referente à CF, art. 159, I, alínea d e alínea e	668.500,00	668.500,00	0,00	0,00	0,00
2.2- Cota-Parte ICMS	4.962.510,00	4.962.510,00	925.502,61	925.502,61	18,65
2.3- ICMS-Desoneração – L.C. nº87/1996	33.850,00	33.850,00	5.356,30	5.356,30	15,82
2.4- Cota-Parte IPI-Exportação	52.200,00	52.200,00	15.253,84	15.253,84	29,22
2.5- Cota-Parte ITR	654.000,00	654.000,00	2.296,22	2.296,22	0,35
2.6- Cota-Parte IPVA	625.200,00	625.200,00	245.696,60	245.696,60	39,30
2.7- Cota-Parte IOF-Ouro	–	0,00	0,00	0,00	0,00
3- TOTAL DA RECEITA BRUTA DE IMPOSTOS (1 + 2)	16.685.980,00	16.685.980,00	2.795.853,50	2.795.853,50	16,76

RECEITAS ADICIONAIS PARA FINANCIAMENTO DO ENSINO	PREVISÃO INICIAL	PREVISÃO ATUALIZADA (a)	RECEITAS REALIZADAS No Bimestre	Até o Bimestre (b)	% (c) = (b/a)x100
4- RECEITA DA APLICAÇÃO FINANCEIRA DE OUTROS RECURSOS DE IMPOSTOS VINC. AO ENSINO	2.300,00	2.300,00	0,00	0,00	0,00
5- RECEITA DE TRANSFERÊNCIAS DO FNDE	809.500,00	809.500,00	50.379,61	50.379,61	6,22
5.1- Transferências do Salário-Educação	240.170,00	240.170,00	50.379,61	50.379,61	20,98
5.2- Outras Transferências do FNDE	565.730,00	565.730,00	0,00	0,00	0,00
5.3- Aplicação Financeira dos Recursos do FNDE	3.600,00	3.600,00	0,00	0,00	0,00
6- RECEITA DE TRANSFERÊNCIAS DE CONVÊNIOS	1.100,00	1.100,00	0,00	0,00	0,00
6.1- Transferências de Convênios	–	0,00	0,00	0,00	0,00
6.2- Aplicação Financeira dos Recursos de Convênios	1.100,00	1.100,00	0,00	0,00	0,00
7- RECEITA DE OPERAÇÕES DE CRÉDITO	–	0,00	0,00	0,00	0,00
8- OUTRAS RECEITAS PARA FINANCIAMENTO DO ENSINO	–	0,00	0,00	0,00	0,00
9- TOTAL DAS RECEITAS ADICIONAIS PARA FINANCIAMENTO DO ENSINO (4 + 5 + 6 + 7 + 8)	812.900,00	812.900,00	50.379,61	50.379,61	6,20

FUNDEB

RECEITAS DO FUNDEB	PREVISÃO INICIAL	PREVISÃO ATUALIZADA (a)	RECEITAS REALIZADAS No Bimestre	Até o Bimestre (b)	% (c) = (b/a)x100
10- RECEITAS DESTINADAS AO FUNDEB	2.912.048,00	2.912.048,00	555.729,53	555.729,53	19,08
10.1- Cota-Parte FPM Destinada ao FUNDEB – (20% de 2.1.1)	1.646.496,00	1.646.496,00	316.908,34	316.908,34	19,25
10.2- Cota-Parte ICMS Destinada ao FUNDEB – (20% de 2.2)	992.502,00	992.502,00	185.100,49	185.100,49	18,65
10.3- ICMS-Desoneração Destinada ao FUNDEB – (20% de 2.3)	6.770,00	6.770,00	1.071,26	1.071,26	15,82
10.4- Cota-Parte IPI-Exportação Destinada ao FUNDEB – (20% de 2.4)	10.440,00	10.440,00	3.050,78	3.050,78	29,22
10.5- Cota-Parte ITR ou ITR Arrecadados Destinados ao FUNDEB - (20% de 2.5)	130.800,00	130.800,00	459,22	459,22	0,35
10.6- Cota-Parte IPVA Destinada ao FUNDEB – (20% de 2.6)	125.040,00	125.040,00	49.139,44	49.139,44	39,30
11- RECEITAS RECEBIDAS DO FUNDEB	3.232.500,00	3.232.500,00	612.454,12	612.454,12	18,95
11.1- Transferências de Recursos do FUNDEB	3.225.500,00	3.225.500,00	612.454,12	612.454,12	18,99
11.2- Complementação da União ao FUNDEB	–	0,00	0,00	0,00	0,00
11.3- Receita de Aplicação Financeira dos Recursos do FUNDEB	7.000,00	7.000,00	0,00	0,00	0,00
12- RESULTADO LÍQUIDO DAS TRANSFERÊNCIAS DO FUNDEB (11.1 – 10)	313.452,00	313.452,00	56.724,59	56.724,59	18,10
ACRÉSCIMO RESULTANTE DAS TRANSFERÊNCIAS DO FUNDEB	313.452,00	313.452,00	56.724,59	56.724,59	18,10
DECRÉSCIMO RESULTANTE DAS TRANSFERÊNCIAS DO FUNDEB	0,00	0,00	0,00	0,00	0,00

DESPESAS DO FUNDEB	DOTAÇÃO INICIAL	DOTAÇÃO ATUALIZADA (d)	DESPESAS LIQUIDADAS No Bimestre	Até o Bimestre (b)	% (c)=(b/d)x100
13- PAGAMENTO DOS PROFISSIONAIS DO MAGISTÉRIO	2.895.500,00	2.895.500,00	406.016,59	406.016,59	14,02
13.1- Com Educação Infantil	0,00	0,00	0,00	0,00	0,00
13.2- Com Ensino Fundamental	2.895.500,00	2.895.500,00	406.016,59	406.016,59	14,02
14- OUTRAS DESPESAS	330.000,00	330.000,00	158.480,51	158.480,51	48,02
14.1- Com Educação Infantil	0,00	0,00	0,00	0,00	0,00
14.2- Com Ensino Fundamental	330.000,00	330.000,00	158.480,51	158.480,51	48,02
15- TOTAL DAS DESPESAS DO FUNDEB (13 + 14)	3.225.500,00	3.225.500,00	564.497,10	564.497,10	17,50

DEDUÇÕES PARA FINS DE LIMITE DO FUNDEB PARA PAGAMENTO DOS PROFISSIONAIS DO MAGISTÉRIO	VALOR
16- RESTOS A PAGAR INSCRITOS NO EXERCÍCIO SEM DISPONIBILIDADE FINANCEIRA DE RECURSOS DO FUNDEB	0,00
17- DESPESAS CUSTEADAS COM O SUPERÁVIT FINANCEIRO, DO EXERCÍCIO ANTERIOR, DO FUNDEB	0,00
18- TOTAL DAS DEDUÇÕES CONSIDERADAS PARA FINS DE LIMITE DO FUNDEB (16 + 17)	0,00
19- MÍNIMO DE 60% DO FUNDEB NA REMUNERAÇÃO DO MAGISTÉRIO COM EDUCAÇÃO INFANTIL E ENSINO FUNDAMENTAL1 ((13 – 18) / (11) x 100) %	66,29

CONTROLE DA UTILIZAÇÃO DE RECURSOS NO EXERCÍCIO SUBSEQÜENTE	VALOR
20 – RECURSOS RECEBIDOS DO FUNDEB EM 2016 QUE NÃO FORAM UTILIZADOS	0,00
21 – DESPESAS CUSTEADAS COM O SALDO DO ITEM 20 ATÉ O 1º TRIMESTRE DE 2017 ²	0,00

MANUTENÇÃO E DESENVOLVIMENTO DO ENSINO – DESPESAS CUSTEADAS COM A RECEITA RESULTANTE DE IMPOSTOS E RECURSOS DO FUNDEB

RECEITAS COM AÇÕES TÍPICAS DE MDE	PREVISÃO INICIAL	PREVISÃO ATUALIZADA (a)	RECEITAS REALIZADAS No Bimestre	Até o Bimestre (b)	% (c)=(b/a)x100
22- IMPOSTOS E TRANSFERÊNCIAS DESTINADAS À MDE (25% de 3)³	4.171.495,00	4.171.495,00	698.963,38	698.963,38	16,76

DESPESAS COM AÇÕES TÍPICAS DE MDE	DOTAÇÃO INICIAL	DOTAÇÃO ATUALIZADA (d)	DESPESAS LIQUIDADAS No Bimestre	Até o Bimestre (b)	% (c)=(b/d)x100
23- EDUCAÇÃO INFANTIL	176.680,00	176.680,00	6.110,74	6.110,74	3,46
23.1- Despesas Custeadas com Recursos do FUNDEB	0,00	0,00	0,00	0,00	0,00
23.2- Despesas Custeadas com Outros Recursos de Impostos	176.680,00	176.680,00	6.110,74	6.110,74	3,46
24- ENSINO FUNDAMENTAL	3.955.540,00	3.955.540,00	641.677,46	641.677,46	16,22
24.1- Despesas Custeadas com Recursos do FUNDEB	3.225.500,00	3.225.500,00	564.497,10	564.497,10	17,50
24.2- Despesas Custeadas com Outros Recursos de Impostos	730.040,00	730.040,00	77.668,32	77.668,32	10,64
24.9- (-) Dedução de Despesas Indevidamente Contabilizadas	0,00	0,00	-487,96	-487,96	0,00
25- ENSINO MÉDIO	0,00	0,00	0,00	0,00	0,00
26- ENSINO SUPERIOR	0,00	0,00	0,00	0,00	0,00
27- ENSINO PROFISSIONAL NÃO INTEGRADO AO ENSINO REGULAR	0,00	0,00	0,00	0,00	0,00
28- OUTRAS	0,00	0,00	0,00	0,00	0,00
29- TOTAL DAS DESPESAS COM AÇÕES TÍPICAS DE MDE (23 + 24 + 25 + 26 + 27 + 28)	4.132.220,00	4.132.220,00	647.788,20	647.788,20	15,68

DEDUÇÕES CONSIDERADAS PARA FINS DE LIMITE CONSTITUCIONAL	VALOR
30- RESULTADO LÍQUIDO DAS TRANSFERÊNCIAS DO FUNDEB = (12)	56.724,59
31 - DESPESAS CUSTEADAS COM A COMPLEMENTAÇÃO DO FUNDEB NO EXERCÍCIO	0,00
32- RECEITA DE APLICAÇÃO FINANCEIRA DOS RECURSOS DO FUNDEB ATÉ O BIMESTRE = (50 h)	0,00
33- DESPESAS CUSTEADAS COM O SUPERÁVIT FINANCEIRO, DO EXERCÍCIO ANTERIOR, DO FUNDEB	0,00
34- DESPESAS CUSTEADAS COM O SUPERÁVIT FINANCEIRO, DO EXERCÍCIO ANTERIOR, DE OUTROS RECURSOS DE IMPOSTOS	0,00
35- RESTOS A PAGAR INSCRITOS NO EXERCÍCIO SEM DISPONIBILIDADE FINANCEIRA DE RECURSOS DE IMPOSTOS VINCULADOS AO ENSINO ⁴	0,00
36- CANCELAMENTO, NO EXERCÍCIO, DE RESTOS A PAGAR INSCRITOS COM DISPONIBILIDADE FINANCEIRA DE RECURSOS DE IMPOSTOS VINCULADOS AO ENSINO = (46 g)	0,00
37- TOTAL DAS DEDUÇÕES CONSIDERADAS PARA FINS DE LIMITE CONSTITUCIONAL (30 + 31 + 32 + 33 + 34 + 35 + 36)	56.724,59
38- TOTAL DAS DESPESAS PARA FINS DE LIMITE ((23 + 24) – (37))	591.063,61
39- MÍNIMO DE 25% DAS RECEITAS RESULTANTES DE IMPOSTOS EM MDE5 ((38) / (3) x 100) %	21,14

OUTRAS INFORMAÇÕES PARA CONTROLE

OUTRAS DESPESAS CUSTEADAS COM RECEITAS ADICIONAIS PARA FINANCIAMENTO DO ENSINO	DOTAÇÃO INICIAL	DOTAÇÃO ATUALIZADA (d)	DESPESAS LIQUIDADAS No Bimestre	Até o Bimestre (b)	% (c)=(b/d)x100
40- DESPESAS CUSTEADAS COM A APLICAÇÃO FINANCEIRA DE OUTROS RECURSOS DE IMPOSTOS VINCULADOS AO ENSINO	0,00	0,00	0,00	0,00	0,00
41- DESPESAS CUSTEADAS COM A CONTRIBUIÇÃO SOCIAL DO SALÁRIO-EDUCAÇÃO	235.700,00	235.700,00	0,00	0,00	0,00
42- DESPESAS CUSTEADAS COM OPERAÇÕES DE CRÉDITO	0,00	0,00	0,00	0,00	0,00
43- DESPESAS CUSTEADAS COM OUTRAS RECEITAS PARA FINANCIAMENTO DO ENSINO	467.400,00	467.400,00	0,00	0,00	0,00
44- TOTAL DAS OUTRAS DESPESAS CUSTEADAS COM RECEITAS ADICIONAIS PARA FINANCIAMENTO DO ENSINO (40 + 41 + 42 + 43)	703.100,00	703.100,00	0,00	0,00	0,00
45- TOTAL GERAL DAS DESPESAS COM MDE (29 + 44)	4.835.320,00	4.835.320,00	647.788,20	647.788,20	13,40

RESTOS A PAGAR INSCRITOS COM DISPONIBILIDADE FINANCEIRA DE RECURSOS DE IMPOSTOS VINCULADOS AO ENSINO	SALDO ATÉ O BIMESTRE	CANCELADO EM 2017 (g)
46- RESTOS A PAGAR DE DESPESAS COM MDE	673.922,04	0,00

FLUXO FINANCEIRO DOS RECURSOS DO FUNDEB	VALOR
47- SALDO FINANCEIRO EM 31 DE DEZEMBRO DE 2016	177.736,57
48- (+) INGRESSO DE RECURSOS ATÉ O BIMESTRE	612.454,12
49- (-) PAGAMENTOS EFETUADOS ATÉ O BIMESTRE	0,00
50- (+) RECEITA DE APLICAÇÃO FINANCEIRA DOS RECURSOS ATÉ O BIMESTRE	0,00
51- (=) SALDO FINANCEIRO NO EXERCÍCIO ATUAL	790.190,69

Lindoeste, 29/03/2017

JADIEL ALMEIDA FERREIRA — SECRETARIO DE FINANCAS
VIVIANA ANDREA PERIN DOS SA — CONTADORA
JOSE ROMUALDO PEDRO — PREFEITO MUNICIPAL

CI1174952-E17

Município de Lindoeste - PR

PREFEITURA MUNICIPAL DE LINDOESTE

RELATÓRIO RESUMIDO DA EXECUÇÃO ORÇAMENTÁRIA

BALANÇO ORÇAMENTÁRIO

ORÇAMENTOS FISCAL E DA SEGURIDADE SOCIAL

JANEIRO A FEVEREIRO 2017/BIMESTRE JANEIRO - FEVEREIRO

RREO - ANEXO 1 (LRF, Art. 52, inciso I, alíneas "a" e "b" do inciso II e § 1º) R$ 1,00

RECEITAS	PREVISÃO INICIAL	PREVISÃO ATUALIZADA (a)	RECEITAS REALIZADAS No Bimestre (b)	% (b/a)	Até o Bimestre (c)	% (c/a)	SALDO A REALIZAR (a - c)
RECEITAS (EXCETO INTRA-ORÇAMENTÁRIAS) (I)	**21.034.970,00**	**21.034.970,00**	**3.008.497,91**	**14,30**	**3.008.497,91**	**14,30**	**18.026.472,09**
RECEITAS CORRENTES	**21.034.970,00**	**21.034.970,00**	**3.008.497,91**	**14,30**	**3.008.497,91**	**14,30**	**18.026.472,09**
RECEITA TRIBUTÁRIA	2.019.490,00	2.019.490,00	16.632,40	0,82	16.632,40	0,82	2.002.857,60
IMPOSTOS	1.361.600,00	1.361.600,00	13.915,16	1,02	13.915,16	1,02	1.347.684,84
TAXAS	414.800,00	414.800,00	2.717,24	0,66	2.717,24	0,66	412.082,76
CONTRIBUIÇÃO DE MELHORIA	262.300,00	262.300,00	0,00	0,00	0,00	0,00	262.300,00
RECEITAS DE CONTRIBUIÇÕES	304.090,00	304.090,00	68.947,64	22,67	68.947,64	22,67	235.142,36
CONTRIBUIÇÕES DE INTERVENÇÕES NO DOMINIO ECONÔMICO	32.500,00	32.500,00	11.865,12	36,51	11.865,12	36,51	20.634,88
CONTRIBUIÇÃO P/ CUSTEIO SERV ILUMINAÇÃO PÚBLICA	290.800,00	290.800,00	57.082,52	19,63	57.082,52	19,63	233.717,48
RECEITA PATRIMONIAL	31.195,00	31.195,00	10.761,27	34,50	10.761,27	34,50	20.433,73
RECEITAS DE VALORES MOBILIÁRIOS	50.405,00	50.405,00	10.761,27	21,35	10.761,27	21,35	39.643,73
RECEITA AGROPECUÁRIA	-19.210,00	-19.210,00	0,00	0,00	0,00	0,00	-19.210,00
RECEITA INDUSTRIAL	-19.210,00	-19.210,00	0,00	0,00	0,00	0,00	-19.210,00
RECEITA DE SERVIÇOS	28.290,00	28.290,00	0,00	0,00	0,00	0,00	28.290,00
TRANSFERÊNCIAS CORRENTES	17.770.182,00	17.770.182,00	2.901.347,41	16,33	2.901.347,41	16,33	14.868.834,59
TRANSFERÊNCIAS INTERGOVERNAMENTAIS	17.789.392,00	17.789.392,00	2.901.347,41	16,31	2.901.347,41	16,31	14.888.044,59
OUTRAS RECEITAS CORRENTES	785.673,00	785.673,00	10.809,19	1,38	10.809,19	1,38	774.863,81
MULTAS E JUROS DE MORA	30.100,00	30.100,00	4.352,60	14,46	4.352,60	14,46	25.747,40
INDENIZAÇÕES E RESTITUIÇÕES	458.505,00	458.505,00	0,00	0,00	0,00	0,00	458.505,00
RECEITA DA DÍVIDA ATIVA	215.764,00	215.764,00	6.456,59	2,99	6.456,59	2,99	209.307,41
RECEITAS DIVERSAS	100.514,00	100.514,00	0,00	0,00	0,00	0,00	100.514,00
RECEITAS DE CAPITAL	**0,00**	**0,00**	**0,00**	**0,00**	**0,00**	**0,00**	**0,00**
OPERAÇÕES DE CRÉDITO	-19.210,00	-19.210,00	0,00	0,00	0,00	0,00	-19.210,00
ALIENAÇÃO DE BENS	-19.210,00	-19.210,00	0,00	0,00	0,00	0,00	-19.210,00
AMORTIZAÇÃO DE EMPRÉSTIMOS	-19.210,00	-19.210,00	0,00	0,00	0,00	0,00	-19.210,00
TRANSFERÊNCIAS DE CAPITAL	-19.210,00	-19.210,00	0,00	0,00	0,00	0,00	-19.210,00
OUTRAS RECEITAS DE CAPITAL	-19.210,00	-19.210,00	0,00	0,00	0,00	0,00	-19.210,00
RECEITAS (INTRA-ORÇAMENTÁRIAS) (II)	—	—	—	—	—	—	—
SUBTOTAL DAS RECEITAS (III) = (I + II)	**21.034.970,00**	**21.034.970,00**	**3.008.497,91**	**14,30**	**3.008.497,91**	**14,30**	**18.026.472,09**
OPERAÇÕES DE CRÉDITO - REFINANCIAMENTO (IV)	**0,00**	**0,00**	**0,00**	**0,00**	**0,00**	**0,00**	**0,00**
Operações de Crédito Internas	0,00	0,00	0,00	0,00	0,00	0,00	0,00
Mobiliária	0,00	0,00	0,00	0,00	0,00	0,00	0,00
Contratual	0,00	0,00	0,00	0,00	0,00	0,00	0,00

Continua 1/3

RECEITAS	PREVISÃO INICIAL	PREVISÃO ATUALIZADA (a)	RECEITAS REALIZADAS No Bimestre (b)	% (b/a)	Até o Bimestre (c)	% (c/a)	SALDO A REALIZAR (a - c)
OPERAÇÕES DE CRÉDITO - REFINANCIAMENTO (IV)	**0,00**	**0,00**	**0,00**	**0,00**	**0,00**	**0,00**	**0,00**
Operações de Crédito Externas	0,00	0,00	0,00	0,00	0,00	0,00	0,00
Mobiliária	0,00	0,00	0,00	0,00	0,00	0,00	0,00
Contratual	0,00	0,00	0,00	0,00	0,00	0,00	0,00
SUBTOTAL COM REFINANCIAMENTO (V) = (III + IV)	**21.034.970,00**	**21.034.970,00**	**3.008.497,91**	**14,30**	**3.008.497,91**	**14,30**	**18.026.472,09**
DÉFICIT (VI)	—	—	—	—	—	—	—
TOTAL (VII) = (V + VI)	21.034.970,00	21.034.970,00	3.008.497,91	14,30	3.008.497,91	14,30	18.026.472,09
SALDO DE EXERCÍCIOS ANTERIORES (UTILIZADOS PARA CRÉDITOS ADICIONAIS)	—	0,00	—	—	0,00	—	—
Superávit Financeiro	—	0,00	—	—	0,00	—	—
Reabertura de Créditos Adicionais	—	0,00	—	—	0,00	—	—

DESPESAS	DOTAÇÃO INICIAL (d)	DOTAÇÃO ATUALIZADA (e)	DESPESAS EMPENHADAS No Bimestre	Até o Bimestre (f)	SALDO (g) = (e-f)	DESPESAS LIQUIDADAS No Bimestre	Até o Bimestre (h)	SALDO (i) = (e-h)	DESPESAS PAGAS ATÉ O BIMESTRE (j)
DESPESAS (EXCETO INTRA-ORÇAMENTÁRIAS) (VIII)	**19.957.770,00**	**19.957.770,00**	**1.934.719,28**	**1.934.719,28**	**18.023.050,72**	**1.927.190,14**	**1.927.190,14**	**18.030.579,86**	**4,60**
DESPESAS CORRENTES	**18.753.520,00**	**18.753.520,00**	**1.934.290,29**	**1.934.290,29**	**16.819.229,71**	**1.927.190,14**	**1.927.190,14**	**16.826.329,86**	**4,60**
PESSOAL E ENCARGOS SOCIAIS	9.059.406,00	9.059.406,00	1.365.416,79	1.365.416,79	7.693.989,21	1.365.416,79	1.365.416,79	7.693.989,21	0,00
JUROS E ENCARGOS DA DIVÍDA	54.682,00	54.682,00	9.219,64	9.219,64	45.462,36	9.219,64	9.219,64	45.462,36	0,00
OUTRAS DESPESAS CORRENTES	9.639.432,00	9.639.432,00	559.653,86	559.653,86	9.079.778,14	552.553,71	552.553,71	9.086.878,29	4,60
DESPESAS DE CAPITAL	**1.113.250,00**	**1.113.250,00**	**428,99**	**428,99**	**1.112.821,01**	**0,00**	**0,00**	**1.113.250,00**	**0,00**
INVESTIMENTOS	937.050,00	937.050,00	428,99	428,99	936.621,01	0,00	0,00	937.050,00	0,00
AMORTIZAÇÃO DA DÍVIDA / REFINANCIAMENTO D/	176.200,00	176.200,00	0,00	0,00	176.200,00	0,00	0,00	176.200,00	0,00
RESERVA DE CONTINGÊNCIA	**91.000,00**	**91.000,00**	**0,00**	**0,00**	**91.000,00**	**0,00**	**0,00**	**91.000,00**	**0,00**
RESERVA DE CONTINGÊNCIA	91.000,00	91.000,00	0,00	0,00	91.000,00	0,00	0,00	91.000,00	0,00
DESPESAS (INTRA-ORÇAMENTÁRIAS) (IX)	—	—	—	—	—	—	—	—	—
SUBTOTAL DAS DESPESAS (X) = (VIII + IX)	**19.957.770,00**	**19.957.770,00**	**1.934.719,28**	**1.934.719,28**	**18.023.050,72**	**1.927.190,14**	**1.927.190,14**	**18.030.579,86**	**4,60**
AMORTIZAÇÃO DA DÍVIDA-REFINANCIAMENTO (XI)	**0,00**	**0,00**	**0,00**	**0,00**	**0,00**	**0,00**	**0,00**	**0,00**	**0,00**
Amortização da Dívida Interna	0,00	0,00	0,00	0,00	0,00	0,00	0,00	0,00	0,00

Continua 2/3

DESPESAS	DOTAÇÃO INICIAL (d)	DOTAÇÃO ATUALIZADA (e)	DESPESAS EMPENHADAS No Bimestre	Até o Bimestre (f)	SALDO (g) = (e-f)	DESPESAS LIQUIDADAS No Bimestre	Até o Bimestre (h)	SALDO (i) = (e-h)	DESPESAS PAGAS ATÉ O BIMESTRE (j)
AMORTIZAÇÃO DA DÍVIDA-REFINANCIAMENTO (XI)	**0,00**	**0,00**	**0,00**	**0,00**	**0,00**	**0,00**	**0,00**	**0,00**	**0,00**
Dívida Mobiliária	0,00	0,00	0,00	0,00	0,00	0,00	0,00	0,00	0,00
Outras Dívidas	0,00	0,00	0,00	0,00	0,00	0,00	0,00	0,00	0,00
Amortização da Dívida Externa	0,00	0,00	0,00	0,00	0,00	0,00	0,00	0,00	0,00
Dívida Mobiliária	0,00	0,00	0,00	0,00	0,00	0,00	0,00	0,00	0,00
Outras Dívidas	0,00	0,00	0,00	0,00	0,00	0,00	0,00	0,00	0,00
SUBTOTAL COM REFINANCIAMENTO (XII) = (X + XI)	**19.957.770,00**	**19.957.770,00**	**1.934.719,28**	**1.934.719,28**	**18.023.050,72**	**1.927.190,14**	**1.927.190,14**	**18.030.579,86**	**4,60**
SUPERÁVIT (XIII)	—	—	—	—	—	—	1.081.307,77	—	—
TOTAL (XIV) = (XII + XIII)	19.957.770,00	19.957.770,00	1.934.719,28	1.934.719,28	—	1.927.190,14	3.008.497,91	—	4,60
RESERVA DO RPPS	0,00	0,00	—	—	0,00	—	—	0,00	—

FONTE:

Lindoeste, 29/03/2017

JADIEL ALMEIDA FERREIRA — SECRETARIO DE FINANCAS
VIVIANA ANDREA PERIN DOS SANTOS — CONTADORA
JOSE ROMUALDO PEDRO — PREFEITO MUNICIPAL

CI1174950-E17

Município de Lindoeste - PR

RELATÓRIO RESUMIDO DA EXECUÇÃO ORÇAMENTÁRIA

DEMONSTRATIVO DA EXECUÇÃO DAS DESPESAS POR FUNÇÃO/SUBFUNÇÃO

ORÇAMENTOS FISCAL E DA SEGURIDADE SOCIAL

JANEIRO A FEVEREIRO 2017/BIMESTRE JANEIRO - FEVEREIRO

Entidade: PREFEITURA MUNICIPAL DE LINDOESTE

RREO – Anexo 2 (LRF, Art. 52, inciso II, alínea "c") R$ 1,00

FUNÇÃO/SUBFUNÇÃO	DOTAÇÃO INICIAL	DOTAÇÃO ATUALIZADA (a)	DESPESAS EMPENHADAS No Bimestre	Até o Bimestre (b)	% (b/Total b)	SALDO (c) = (a-b)	DESPESAS LIQUIDADAS No Bimestre	Até o Bimestre (d)	% (d/Total d)	SALDO (e) = (a-d)
DESPESAS (EXCETO INTRA-ORÇAMENTÁRIAS) (I)	19.957.770,00	19.957.770,00	1.934.719,28	1.934.719,28	100,00	18.023.050,72	1.927.190,14	1.927.190,14	100,00	18.030.579,86
Administração	2.718.021,00	2.718.021,00	334.945,59	334.945,59	17,31	2.383.075,41	333.415,11	333.415,11	17,30	2.384.605,89
Administração Geral	2.373.021,00	2.373.021,00	288.332,20	288.332,20	14,90	2.084.688,80	286.801,72	286.801,72	14,88	2.086.219,28
Administração Financeira	47.000,00	47.000,00	7.808,00	7.808,00	0,40	39.192,00	7.808,00	7.808,00	0,41	39.192,00
Controle Interno	115.500,00	115.500,00	13.410,13	13.410,13	0,69	102.089,87	13.410,13	13.410,13	0,70	102.089,87
Administração de Receitas	166.500,00	166.500,00	25.395,26	25.395,26	1,31	141.104,74	25.395,26	25.395,26	1,32	141.104,74
Assistência Comunitária	16.000,00	16.000,00	0,00	0,00	0,00	16.000,00	0,00	0,00	0,00	16.000,00
Assistência Social	1.621.163,00	1.621.163,00	72.774,82	72.774,82	3,76	1.548.388,18	72.345,83	72.345,83	3,75	1.548.817,17
Assistência ao Idoso	32.100,00	32.100,00	281,10	281,10	0,01	31.818,90	281,10	281,10	0,01	31.818,90
Assistência à Criança e ao Adolescente	370.460,00	370.460,00	20.014,57	20.014,57	1,03	350.445,43	20.014,57	20.014,57	1,04	350.445,43
Assistência Comunitária	1.066.603,00	1.066.603,00	52.479,15	52.479,15	2,71	1.014.123,85	52.050,16	52.050,16	2,70	1.014.552,84
Infra-Estrutura Urbana	152.000,00	152.000,00	0,00	0,00	0,00	152.000,00	0,00	0,00	0,00	152.000,00
Saúde	5.104.335,00	5.104.335,00	499.550,28	499.550,28	25,82	4.604.784,72	494.872,11	494.872,11	25,68	4.609.462,89
Atenção Básica	5.078.485,00	5.078.485,00	499.550,28	499.550,28	25,82	4.578.934,72	494.872,11	494.872,11	25,68	4.583.612,89
Vigilância Epidemiológica	25.850,00	25.850,00	0,00	0,00	0,00	25.850,00	0,00	0,00	0,00	25.850,00
Educação	5.727.930,00	5.727.930,00	709.307,54	709.307,54	36,66	5.018.622,46	708.738,54	708.738,54	36,78	5.019.191,46
Alimentação e Nutrição	174.000,00	174.000,00	25.812,58	25.812,58	1,33	148.187,42	25.812,58	25.812,58	1,34	148.187,42
Ensino Fundamental	5.171.040,00	5.171.040,00	672.812,77	672.812,77	34,78	4.498.227,23	672.243,77	672.243,77	34,88	4.498.796,23
Ensino Superior	65.000,00	65.000,00	0,00	0,00	0,00	65.000,00	0,00	0,00	0,00	65.000,00
Educação Infantil	232.680,00	232.680,00	6.110,74	6.110,74	0,32	226.569,26	6.110,74	6.110,74	0,32	226.569,26
Educação de Jovens e Adultos	1.550,00	1.550,00	0,00	0,00	0,00	1.550,00	0,00	0,00	0,00	1.550,00
Educação Especial	83.660,00	83.660,00	4.571,45	4.571,45	0,24	79.088,55	4.571,45	4.571,45	0,24	79.088,55
Cultura	80.750,00	80.750,00	5.759,92	5.759,92	0,30	74.990,08	5.759,92	5.759,92	0,30	74.990,08
Difusão Cultural	80.750,00	80.750,00	5.759,92	5.759,92	0,30	74.990,08	5.759,92	5.759,92	0,30	74.990,08
Urbanismo	1.573.941,00	1.573.941,00	191.507,60	191.507,60	9,90	1.382.433,40	191.507,60	191.507,60	9,94	1.382.433,40
Infra-Estrutura Urbana	1.125.580,00	1.125.580,00	145.894,51	145.894,51	7,54	979.685,49	145.894,51	145.894,51	7,57	979.685,49
Serviços Urbanos	448.361,00	448.361,00	45.613,09	45.613,09	2,36	402.747,91	45.613,09	45.613,09	2,37	402.747,91
Habitação	110.000,00	110.000,00	0,00	0,00	0,00	110.000,00	0,00	0,00	0,00	110.000,00
Habitação Urbana	110.000,00	110.000,00	0,00	0,00	0,00	110.000,00	0,00	0,00	0,00	110.000,00
Gestão Ambiental	58.500,00	58.500,00	0,00	0,00	0,00	58.500,00	0,00	0,00	0,00	58.500,00
Preservação e Conservação Ambiental	58.500,00	58.500,00	0,00	0,00	0,00	58.500,00	0,00	0,00	0,00	58.500,00
Agricultura	1.025.547,00	1.025.547,00	55.301,98	55.301,98	2,86	970.245,02	55.301,98	55.301,98	2,87	970.245,02
Abastecimento	30.000,00	30.000,00	0,00	0,00	0,00	30.000,00	0,00	0,00	0,00	30.000,00

Continua 1/2

FUNÇÃO/SUBFUNÇÃO	DOTAÇÃO INICIAL	DOTAÇÃO ATUALIZADA (a)	DESPESAS EMPENHADAS No Bimestre	Até o Bimestre (b)	% (b/Total b)	SALDO (c) = (a-b)	DESPESAS LIQUIDADAS No Bimestre	Até o Bimestre (d)	% (d/Total d)	SALDO (e) = (a-d)
DESPESAS (EXCETO INTRA-ORÇAMENTÁRIAS) (I)	19.957.770,00	19.957.770,00	1.934.719,28	1.934.719,28	100,00	18.023.050,72	1.927.190,14	1.927.190,14	100,00	18.030.579,86
Agricultura	1.025.547,00	1.025.547,00	55.301,98	55.301,98	2,86	970.245,02	55.301,98	55.301,98	2,87	970.245,02
Extensão Rural	995.547,00	995.547,00	55.301,98	55.301,98	2,86	940.245,02	55.301,98	55.301,98	2,87	940.245,02
Indústria	180.000,00	180.000,00	0,00	0,00	0,00	180.000,00	0,00	0,00	0,00	180.000,00
Promoção Industrial	95.000,00	95.000,00	0,00	0,00	0,00	95.000,00	0,00	0,00	0,00	95.000,00
Produção Industrial	85.000,00	85.000,00	0,00	0,00	0,00	85.000,00	0,00	0,00	0,00	85.000,00
Comércio e Serviços	266.683,00	266.683,00	0,00	0,00	0,00	266.683,00	0,00	0,00	0,00	266.683,00
Promoção Industrial	238.083,00	238.083,00	0,00	0,00	0,00	238.083,00	0,00	0,00	0,00	238.083,00
Produção Industrial	28.600,00	28.600,00	0,00	0,00	0,00	28.600,00	0,00	0,00	0,00	28.600,00
Transporte	905.100,00	905.100,00	54.816,72	54.816,72	2,83	850.283,28	54.494,22	54.494,22	2,83	850.605,78
Transporte Rodoviário	905.100,00	905.100,00	54.816,72	54.816,72	2,83	850.283,28	54.494,22	54.494,22	2,83	850.605,78
Desporto e Lazer	217.700,00	217.700,00	1.535,19	1.535,19	0,08	216.164,81	1.535,19	1.535,19	0,08	216.164,81
Desporto Comunitário	217.700,00	217.700,00	1.535,19	1.535,19	0,08	216.164,81	1.535,19	1.535,19	0,08	216.164,81
Encargos Especiais	277.100,00	277.100,00	9.219,64	9.219,64	0,48	267.880,36	9.219,64	9.219,64	0,48	267.880,36
Serviço da Dívida Interna	227.000,00	227.000,00	9.219,64	9.219,64	0,48	217.780,36	9.219,64	9.219,64	0,48	217.780,36
Outros Encargos Especiais	50.100,00	50.100,00	0,00	0,00	0,00	50.100,00	0,00	0,00	0,00	50.100,00
RESERVA DE CONTINGÊNCIA	91.000,00	91.000,00	0,00	0,00	0,00	91.000,00	0,00	0,00	0,00	91.000,00
TOTAL (III) = (I + II)	19.957.770,00	19.957.770,00	1.934.719,28	1.934.719,28	100,00	18.023.050,72	1.927.190,14	1.927.190,14	100,00	18.030.579,86

FONTE:

Lindoeste, 29/03/2017

JADIEL ALMEIDA FERREIRA — SECRETARIO DE FINANCAS
VIVIANA ANDREA PERIN DOS SANTOS — CONTADORA
JOSE ROMUALDO PEDRO — PREFEITO MUNICIPAL

CI1174951-E17

Fundo de Previdencia de Catanduvas-PR

Relatório Resumido da Execução Orçamentária

Balanço Orçamentário

Orçamentos Fiscal e da Seguridade Social

Janeiro a Fevereiro 2017/Bimestre Janeiro-Fevereiro

RREO - Anexo 1 (LRF, Art. 52, inciso I, alíneas "a" e "b" do inciso II e §1º)

Em Reais

RECEITAS	PREVISÃO INICIAL	PREVISÃO ATUALIZADA (a)	RECEITAS REALIZADAS No Bimestre (b)	% (b/a)	Até o Bimestre (c)	% (c/a)	SALDO (a-c)
RECEITAS (EXCETO INTRA-ORÇAMENTÁRIAS)(I)	1.873.250,00	1.873.250,00	541.261,79	28,89	541.261,79	28,89	1.331.988,21
RECEITAS CORRENTES	1.873.250,00	1.873.250,00	541.261,79	28,89	541.261,79	28,89	1.331.988,21
RECEITAS DE CONTRIBUIÇÕES	662.900,00	662.900,00	143.931,50	21,71	143.931,50	21,71	518.968,50
CONTRIBUIÇÕES SOCIAIS	662.900,00	662.900,00	143.931,50	21,71	143.931,50	21,71	518.968,50
RECEITA PATRIMONIAL	1.207.500,00	1.207.500,00	397.330,29	32,91	397.330,29	32,91	810.169,71
RECEITAS DE VALORES MOBILIÁRIOS	1.207.500,00	1.207.500,00	397.330,29	32,91	397.330,29	32,91	810.169,71
OUTRAS RECEITAS CORRENTES	2.850,00	2.850,00	-	-	-	-	2.850,00
MULTAS E JUROS DE MORA	2.850,00	2.850,00	-	-	-	-	2.850,00
RECEITAS (INTRA-ORÇAMENTÁRIAS)(II)	1.400.000,00	1.400.000,00	143.931,50	10,28	143.931,50	10,28	1.256.068,50
SUBTOTAL DAS RECEITAS(III)=(I+II)	3.273.250,00	3.273.250,00	685.193,29	20,93	685.193,29	20,93	2.588.056,71
OPERAÇÕES DE CRÉDITO-REFINANCIAMENTO(IV)	-	-	-	-	-	-	-
Operações de Crédito Internas	-	-	-	-	-	-	-
Mobiliária	-	-	-	-	-	-	-
Contratual	-	-	-	-	-	-	-
Operações de Crédito Externas	-	-	-	-	-	-	-
Mobiliária	-	-	-	-	-	-	-
Contratual	-	-	-	-	-	-	-
SUBTOTAL COM REFINANCIAMENTO(V)=(III+IV)	3.273.250,00	3.273.250,00	685.193,29	20,93	685.193,29	20,93	2.588.056,71
DÉFICIT(VI)					-		-
TOTAL(VII)=(V+VI)	3.273.250,00	3.273.250,00	685.193,29	20,93	685.193,29	20,93	2.588.056,71
SALDOS DE EXERCÍCIOS ANTERIORES	-	-	-	-	-	-	-
Recursos Arrecadados em Exercícios Anteriores - RPPS	-	-	-	-	-	-	-
Superávit Financeiro Utilizado para Créditos Adicionais	-	-	-	-	-	-	-
Reabertura de Créditos Adicionais	-	-	-	-	-	-	-

RREO - Anexo 1 (LRF, Art. 52, inciso I, alíneas "a" e "b" do inciso II e §1º)

Em Reais

DESPESAS	DOTAÇÃO INICIAL (d)	DOTAÇÃO ATUALIZADA (e)	DESPESAS EMPENHADAS No Bimestre (f)	Até o Bimestre (g)	SALDO (h=e-g)	DESPESAS LIQUIDADAS No Bimestre (i)	Até o Bimestre (j)	SALDO (l=e-j)	DESPESAS PAGAS ATÉ O BIMESTRE (m)
DESPESAS (EXCETO INTRA-ORÇAMENTÁRIAS)(VIII)	3.262.250,00	3.262.250,00	333.566,46	333.566,46	2.928.683,54	333.566,46	333.566,46	2.928.683,54	183.712,52
DESPESAS CORRENTES	2.293.000,00	2.293.000,00	333.566,46	333.566,46	1.959.433,54	333.566,46	333.566,46	1.959.433,54	183.712,52
PESSOAL E ENCARGOS SOCIAIS	1.956.000,00	1.956.000,00	298.484,64	298.484,64	1.657.515,36	298.484,64	298.484,64	1.657.515,36	166.133,26
OUTRAS DESPESAS CORRENTES	337.000,00	337.000,00	35.081,82	35.081,82	301.918,18	35.081,82	35.081,82	301.918,18	17.579,26
RESERVA DE CONTINGÊNCIA	969.250,00	969.250,00	-	-	969.250,00	-	-	969.250,00	-
DESPESAS (INTRA-ORÇAMENTÁRIAS)(IX)	11.000,00	11.000,00	-	-	11.000,00	-	-	11.000,00	-
SUBTOTAL DAS DESPESAS(X)=(VIII+IX)	3.273.250,00	3.273.250,00	333.566,46	333.566,46	2.939.683,54	333.566,46	333.566,46	2.939.683,54	183.712,52
AMORTIZAÇÃO DA DÍVIDA/REFINANCIAMENTO(XI)	-	-	-	-	-	-	-	-	-
Amortização da Dívida Interna	-	-	-	-	-	-	-	-	-
Dívida Mobiliária	-	-	-	-	-	-	-	-	-
Outras Dívidas	-	-	-	-	-	-	-	-	-
Amortização da Dívida Externa	-	-	-	-	-	-	-	-	-
Dívida Mobiliária	-	-	-	-	-	-	-	-	-
Outras Dívidas	-	-	-	-	-	-	-	-	-
SUBTOTAL C/ REFINANCIAMENTO(XII)=(X+XI)	3.273.250,00	3.273.250,00	333.566,46	333.566,46	2.939.683,54	333.566,46	333.566,46	2.939.683,54	183.712,52
SUPERÁVIT(XIII)	-	-	-	351.626,83	-	-	351.626,83	-	501.480,77
TOTAL(XIV)=(XII+XIII)	3.273.250,00	3.273.250,00	333.566,46	685.193,29		333.566,46	685.193,29		685.193,29
RESERVA DO RPPS	-	-	-	-	-	-	-	-	-

FONTE: PRONIM RF - Responsabilidade Fiscal, 27/Mar/2017, 16h e 58m.

RREO - Anexo 1 (LRF, Art. 52, inciso I, alíneas "a" e "b" do inciso II e §1º)

Em Reais

EDSON JUNIOR DOS SANTOS
SUPERINTENDENTE

GEFFERSON PAVAN
CONTADOR

EDILSON MALAVSKI
CONTROLE INTERNO

OZIEL DE OLIVEIRA
SECRETARIO DE FINANÇAS

RREO - ANEXO II(LRF, Art. 52, inciso II, alínea 'c')

R$ 1,00

FUNÇÃO/SUBFUNÇÃO	Dotação Inicial	Dotação Atualizada (a)	Despesas Empenhadas No Bimestre	Até o Bimestre (b)	% (b/total b)	SALDO (c)=(a-b)	Despesas Liquidadas No Bimestre	Até o Bimestre (d)	% (d/Total d)	Saldo (e)=(a-d)
DESPESAS(EXCETO INTRA-ORÇAMENTÁRIAS)(I)	3.262.250,00	3.262.250,00	333.566,46	333.566,46	100,00	2.928.683,54	333.566,46	333.566,46	100,00	2.928.683,54
Administração	108.000,00	108.000,00	0,00	0,00	0,00	108.000,00	0,00	0,00	0,00	108.000,00
Administração Geral	108.000,00	108.000,00	0,00	0,00	0,00	108.000,00	0,00	0,00	0,00	108.000,00
Previdência Social	2.185.000,00	2.185.000,00	333.566,46	333.566,46	100,00	1.851.433,54	333.566,46	333.566,46	100,00	1.851.433,54
Previdência do Regime Estatutário	2.185.000,00	2.185.000,00	333.566,46	333.566,46	100,00	1.851.433,54	333.566,46	333.566,46	100,00	1.851.433,54
Reserva de Contingência	969.250,00	969.250,00	0,00	0,00	0,00	969.250,00	0,00	0,00	0,00	969.250,00
Reserva de Contingência	969.250,00	969.250,00	0,00	0,00	0,00	969.250,00	0,00	0,00	0,00	969.250,00
DESPESAS INTRA-ORÇAMENTÁRIAS (II)	11.000,00	11.000,00	0,00	0,00	0,00	11.000,00	0,00	0,00	0,00	11.000,00
TOTAL (III)=(I+II)	3.273.250,00	3.273.250,00	333.566,46	333.566,46	100,00	2.939.683,54	333.566,46	333.566,46	100,00	2.939.683,54

RREO - ANEXO II(LRF, Art. 52, inciso II, alínea 'c')

R$ 1,00

FUNÇÃO/SUBFUNÇÃO	Dotação Inicial	Dotação Atualizada (a)	Despesas Empenhadas No Bimestre	Até o Bimestre (b)	% (b/total b)	SALDO (c)=(a-b)	Despesas Liquidadas No Bimestre	Até o Bimestre (d)	% (d/Total d)	Saldo (e)=(a-d)
DESPESAS(INTRA-ORÇAMENTÁRIAS)	11.000,00	11.000,00	0,00	0,00	0,00	11.000,00	0,00	0,00	0,00	11.000,00
Administração	11.000,00	11.000,00	0,00	0,00	0,00	11.000,00	0,00	0,00	0,00	11.000,00
Administração Geral	11.000,00	11.000,00	0,00	0,00	0,00	11.000,00	0,00	0,00	0,00	11.000,00
TOTAL	11.000,00	11.000,00	0,00	0,00	0,00	11.000,00	0,00	0,00	0,00	11.000,00

FONTE: PRONIM RF - Responsabilidade Fiscal, 27/Mar/2017, 16h e 56m.

EDSON JUNIOR DOS SANTOS
SUPERINTENDENTE

GEFFERSON PAVAN
CONTADOR

EDILSON MALAVSKI
CONTROLE INTERNO

OZIEL DE OLIVEIRA
SECRETARIO DE FINANÇAS

RREO - Anexo 4 (LRF, Art. 53, inciso II)

Em Reais

RECEITAS PREVIDENCIÁRIAS - RPPS	PLANO PREVIDENCIÁRIO PREVISÃO INICIAL	PREVISÃO ATUALIZADA	RECEITAS REALIZADAS Até o Bimestre 2017	Até o Bimestre 2016
RECEITAS CORRENTES (I)	3.273.250,00	3.273.250,00	685.193,29	528.854,73
Receita de Contribuições dos Segurados	662.900,00	662.900,00	143.931,50	125.175,56
Civil	662.900,00	662.900,00	143.931,50	125.175,56
Ativo	659.900,00	659.900,00	143.931,50	125.175,56
Inativo	1.500,00	1.500,00	-	-
Pensionista	1.500,00	1.500,00	-	-
Militar	-	-	-	-
Ativo	-	-	-	-
Inativo	-	-	-	-
Pensionista	-	-	-	-
Receita de Contribuições Patronais	650.000,00	650.000,00	143.931,50	125.481,77
Civil	650.000,00	650.000,00	143.931,50	125.481,77
Ativo	650.000,00	650.000,00	143.931,50	125.481,77
Inativo	-	-	-	-
Pensionista	-	-	-	-
Militar	-	-	-	-
Ativo	-	-	-	-
Inativo	-	-	-	-
Pensionista	-	-	-	-
Em Regime de Parcelamento de Débitos	-	-	-	-
Receita Patrimonial	1.207.500,00	1.207.500,00	397.330,29	278.197,40
Receitas Imobiliárias	-	-	-	-
Receitas de Valores Mobiliários	1.207.500,00	1.207.500,00	397.330,29	278.197,40
Outras Receitas Patrimoniais	-	-	-	-
Receita de Serviços	-	-	-	-
Receita de Aporte Periódico de Valores Predefinidos	-	-	-	-

Janeiro a Fevereiro 2017/Bimestre Janeiro-Fevereiro

RREO - Anexo 4 (LRF, Art. 53, inciso II)

Em Reais

Outras Receitas Correntes	752.850,00	752.850,00	-	-
Compensação Previdenciária do RGPS para o RPPS	-	-	-	-
Demais Receitas Correntes	752.850,00	752.850,00	-	-
RECEITAS DE CAPITAL (II)	-	-	-	-
Alienação de Bens, Direitos e Ativos	-	-	-	-
Amortização de Empréstimos	-	-	-	-
Outras Receitas de Capital	-	-	-	-
TOTAL DAS RECEITAS PREVIDENCIÁRIAS RPPS (III)=(I+II)	3.273.250,00	3.273.250,00	685.193,29	528.854,73

RREO - Anexo 4 (LRF, Art. 53, inciso II)

Em Reais

DESPESAS PREVIDENCIÁRIAS - RPPS	DOTAÇÃO INICIAL	DOTAÇÃO ATUALIZADA	DESPESAS EMPENHADAS Até o Bimestre 2017	Até o Bimestre 2016	DESPESAS LIQUIDADAS Até o Bimestre 2017	Até o Bimestre 2016
ADMINISTRAÇÃO (IV)	449.000,00	449.000,00	35.081,82	37.337,88	35.081,82	37.337,88
Despesas Correntes	449.000,00	449.000,00	35.081,82	37.337,88	35.081,82	37.337,88
Despesas de Capital	-	-	-	-	-	-
PREVIDÊNCIA (V)	1.855.000,00	1.855.000,00	298.484,64	213.851,68	298.484,64	213.851,68
Benefícios - Civil	1.855.000,00	1.855.000,00	298.484,64	213.851,68	298.484,64	213.851,68
Aposentadorias	1.500.000,00	1.500.000,00	244.660,48	171.464,40	244.660,48	171.464,40
Pensões	355.000,00	355.000,00	53.824,16	42.387,28	53.824,16	42.387,28
Outros Benefícios Previdenciários	-	-	-	-	-	-
Benefícios - Militar	-	-	-	-	-	-
Reformas	-	-	-	-	-	-
Pensões	-	-	-	-	-	-
Outros Benefícios Previdenciários	-	-	-	-	-	-
Outras Despesas Previdenciárias	-	-	-	-	-	-
Compensação Previdenciária do RPPS para o RGPS	-	-	-	-	-	-
Demais Despesas Previdenciárias	-	-	-	-	-	-
TOTAL DAS DESPESAS PREVIDENCIÁRIAS RPPS (VI)=(IV+V)	2.304.000,00	2.304.000,00	333.566,46	251.189,56	333.566,46	251.189,56
RESULTADO PREVIDENCIÁRIO(VII)=(III-VI)	969.250,00	969.250,00	351.626,83	277.665,17	351.626,83	277.665,17

RECURSOS RPPS ARRECADADOS EM EXERCÍCIOS ANTERIORES	PREVISÃO ORÇAMENTÁRIA
VALOR	-

RESERVA ORÇAMENTÁRIA DO RPPS	PREVISÃO ORÇAMENTÁRIA
VALOR	969.250,00

APORTES DE RECURSOS PARA O PLANO PREVIDENCIÁRIO DO RPPS	APORTES REALIZADOS
Plano de Amortização - Contribuição Patronal Suplementar	-

RREO - Anexo 4 (LRF, Art. 53, inciso II)

Em Reais

Plano de Amortização - Aporte Periódico de Valores Predefinidos	-
Outros Aportes para o RPPS	-
Recursos para Cobertura de Déficit Financeiro	-

BENS E DIREITOS DO RPPS	PERÍODO DE REFERÊNCIA 2017	2016
Caixa e Equivalentes de Caixa	-	-
Investimentos e Aplicações	10.831.307,80	10.329.827,03
Outros Bens e Direitos	1.240.847,25	1.240.847,25

FONTE: PRONIM RF - Responsabilidade Fiscal, 27/Mar/2017, 17h e 16m.

EDSON JUNIOR DOS SANTOS
SUPERINTENDENTE

GEFFERSON PAVAN
CONTADOR

EDILSON MALAVSKI
CONTROLE INTERNO

OZIEL DE OLIVEIRA
SECRETARIO DE FINANÇAS

CI1174959-E17

Prefeitura Municipal de Catanduvas-PR
Relatório Resumido da Execução Orçamentária
Balanço Orçamentário
Orçamentos Fiscal e da Seguridade Social
Janeiro a Fevereiro 2017/Bimestre Janeiro-Fevereiro

RREO - Anexo 1 (LRF, Art. 52, inciso I, alíneas "a" e "b" do inciso II e §1º) — Em Reais

RECEITAS	PREVISÃO INICIAL	PREVISÃO ATUALIZADA (a)	RECEITAS REALIZADAS No Bimestre (b)	% (b/a)	Até o Bimestre (c)	% (c/a)	SALDO (a-c)
RECEITAS (EXCETO INTRA-ORÇAMENTÁRIAS)(I)	32.845.387,00	32.845.387,00	4.998.153,66	15,22	4.998.153,66	15,22	27.847.233,34
RECEITAS CORRENTES	29.412.587,00	29.412.587,00	4.998.153,66	16,99	4.998.153,66	16,99	24.414.433,34
RECEITA TRIBUTÁRIA	1.897.730,00	1.897.730,00	269.337,99	14,19	269.337,99	14,19	1.628.392,01
IMPOSTOS	1.551.650,00	1.551.650,00	219.030,64	14,12	219.030,64	14,12	1.332.619,36
TAXAS	346.080,00	346.080,00	50.307,35	14,54	50.307,35	14,54	295.772,65
RECEITAS DE CONTRIBUIÇÕES	1.057.900,00	1.057.900,00	62.404,06	5,90	62.404,06	5,90	995.495,94
CONTRIBUIÇÕES SOCIAIS	662.900,00	662.900,00	-	-	-	-	662.900,00
CONTRIBUIÇÃO PARA O CUSTEIO DO SERVIÇO DE ILUMINAÇ	395.000,00	395.000,00	62.404,06	15,80	62.404,06	15,80	332.595,94
RECEITA PATRIMONIAL	1.627.700,00	1.627.700,00	135.108,52	8,30	135.108,52	8,30	1.492.591,48
RECEITAS DE VALORES MOBILIÁRIOS	1.627.700,00	1.627.700,00	135.108,52	8,30	135.108,52	8,30	1.492.591,48
RECEITA DE SERVIÇOS	36.000,00	36.000,00	-	-	-	-	36.000,00
TRANSFERÊNCIAS CORRENTES	24.646.200,00	24.646.200,00	4.517.856,46	18,33	4.517.856,46	18,33	20.128.343,54
TRANSFERÊNCIAS INTERGOVERNAMENTAIS	24.641.100,00	24.641.100,00	4.517.856,46	18,33	4.517.856,46	18,33	20.123.243,54
TRANSFERÊNCIAS DE PESSOAS	5.100,00	5.100,00	-	-	-	-	5.100,00
OUTRAS RECEITAS CORRENTES	147.057,00	147.057,00	13.446,63	9,14	13.446,63	9,14	133.610,37
MULTAS E JUROS DE MORA	45.100,00	45.100,00	2.031,03	4,50	2.031,03	4,50	43.068,97
INDENIZAÇÕES E RESTITUIÇÕES	23.200,00	23.200,00	1.420,29	6,12	1.420,29	6,12	21.779,71
RECEITA DA DÍVIDA ATIVA	65.557,00	65.557,00	8.044,52	12,27	8.044,52	12,27	57.512,48
RECEITAS DIVERSAS	13.200,00	13.200,00	1.950,79	14,78	1.950,79	14,78	11.249,21
RECEITAS DE CAPITAL	3.432.800,00	3.432.800,00	-	-	-	-	3.432.800,00
TRANSFERÊNCIAS DE CAPITAL	3.432.800,00	3.432.800,00	-	-	-	-	3.432.800,00
TRANSFERÊNCIAS INTERGOVERNAMENTAIS	750.000,00	750.000,00	-	-	-	-	750.000,00
TRANSFERÊNCIAS DE CONVÊNIOS	2.682.800,00	2.682.800,00	-	-	-	-	2.682.800,00
RECEITAS (INTRA-ORÇAMENTÁRIAS)(II)	1.400.000,00	1.400.000,00	-	-	-	-	1.400.000,00
SUBTOTAL DAS RECEITAS(III)=(I+II)	34.245.387,00	34.245.387,00	4.998.153,66	14,60	4.998.153,66	14,60	29.247.233,34

RREO - Anexo 1 (LRF, Art. 52, inciso I, alíneas "a" e "b" do inciso II e §1º) — Em Reais

RECEITAS	PREVISÃO INICIAL	PREVISÃO ATUALIZADA (a)	RECEITAS REALIZADAS No Bimestre (b)	% (b/a)	Até o Bimestre (c)	% (c/a)	SALDO (a-c)
OPERAÇÕES DE CRÉDITO-REFINANCIAMENTO(IV)	-	-	-	-	-	-	-
Operações de Crédito Internas	-	-	-	-	-	-	-
Mobiliária	-	-	-	-	-	-	-
Contratual	-	-	-	-	-	-	-
Operações de Crédito Externas	-	-	-	-	-	-	-
Mobiliária	-	-	-	-	-	-	-
Contratual	-	-	-	-	-	-	-
SUBTOTAL COM REFINANCIAMENTO(V)=(III+IV)	34.245.387,00	34.245.387,00	4.998.153,66	14,60	4.998.153,66	14,60	29.247.233,34
DÉFICIT(VI)					-		-
TOTAL(VII)=(V+VI)	34.245.387,00	34.245.387,00	4.998.153,66	14,60	4.998.153,66	14,60	29.247.233,34
SALDOS DE EXERCÍCIOS ANTERIORES	-	-	-	-	-	-	-
Recursos Arrecadados em Exercícios Anteriores - RPPS	-	-	-	-	-	-	-
Superávit Financeiro Utilizado para Créditos Adicionais	-	-	-	-	-	-	-
Reabertura de Créditos Adicionais	-	-	-	-	-	-	-

RREO - Anexo 1 (LRF, Art. 52, inciso I, alíneas "a" e "b" do inciso II e §1º) — Em Reais

DESPESAS	DOTAÇÃO INICIAL (d)	DOTAÇÃO ATUALIZADA (e)	DESPESAS EMPENHADAS No Bimestre	Até o Bimestre (f)	SALDO (g)=(e-f)	DESPESAS LIQUIDADAS No Bimestre	Até o Bimestre (h)	SALDO (i)=(e-h)	DESPESAS PAGAS ATÉ O BIMESTRE (j)
DESPESAS (EXCETO INTRA-ORÇAMENTÁRIAS)(VIII)	32.617.117,00	32.580.117,00	3.250.968,95	3.250.968,95	29.329.148,05	2.391.005,41	2.391.005,41	30.189.111,59	1.568.328,09
DESPESAS CORRENTES	26.912.697,00	26.875.697,00	2.985.558,95	2.985.558,95	23.890.138,05	2.391.005,41	2.391.005,41	24.484.691,59	1.568.328,09
PESSOAL E ENCARGOS SOCIAIS	14.177.483,00	14.140.483,00	1.676.999,04	1.676.999,04	12.463.483,96	1.676.999,04	1.676.999,04	12.463.483,96	1.003.159,86
JUROS E ENCARGOS DA DÍVIDA	26.400,00	26.400,00	-	-	26.400,00	-	-	26.400,00	
OUTRAS DESPESAS CORRENTES	12.708.814,00	12.708.814,00	1.308.559,91	1.308.559,91	11.400.254,09	714.006,37	714.006,37	11.994.807,63	565.168,23
DESPESAS DE CAPITAL	4.435.170,00	4.435.170,00	265.410,00	265.410,00	4.169.760,00	-	-	4.435.170,00	-
INVESTIMENTOS	4.350.170,00	4.350.170,00	265.410,00	265.410,00	4.084.760,00	-	-	4.350.170,00	-
AMORTIZAÇÃO DA DÍVIDA / REFINANCIAMENTO DA DÍVIDA	85.000,00	85.000,00	-	-	85.000,00	-	-	85.000,00	-
RESERVA DE CONTINGÊNCIA	1.269.250,00	1.269.250,00	-	-	1.269.250,00	-	-	1.269.250,00	-
DESPESAS (INTRA-ORÇAMENTÁRIAS)(IX)	1.628.270,00	1.665.270,00	142.778,38	142.778,38	1.522.491,62	142.778,38	142.778,38	1.522.491,62	142.778,38
SUBTOTAL DAS DESPESAS(X)=(VIII+IX)	34.245.387,00	34.245.387,00	3.393.747,33	3.393.747,33	30.851.639,67	2.533.783,79	2.533.783,79	31.711.603,21	1.711.106,47
AMORTIZAÇÃO DA DÍVIDA/REFINANCIAMENTO(XI)	-	-	-	-	-	-	-	-	-
Amortização da Dívida Interna	-	-	-	-	-	-	-	-	-
Dívida Mobiliária	-	-	-	-	-	-	-	-	-
Outras Dívidas	-	-	-	-	-	-	-	-	-
Amortização da Dívida Externa	-	-	-	-	-	-	-	-	-
Dívida Mobiliária	-	-	-	-	-	-	-	-	-
Outras Dívidas	-	-	-	-	-	-	-	-	-
SUBTOTAL C/ REFINANCIAMENTO(XII)=(X+XI)	34.245.387,00	34.245.387,00	3.393.747,33	3.393.747,33	30.851.639,67	2.533.783,79	2.533.783,79	31.711.603,21	1.711.106,47
SUPERÁVIT(XIII)	-	-	-	1.604.406,33	-	-	2.464.369,87	-	3.287.047,19
TOTAL(XIV)=(XII+XIII)	34.245.387,00	34.245.387,00	3.393.747,33	4.998.153,66		2.533.783,79	4.998.153,66		4.998.153,66
RESERVA DO RPPS	-	-	-	-	-	-	-	-	-

FONTE: PRONIM RF - Responsabilidade Fiscal, 27/Mar/2017, 15h e 09m.

RREO - Anexo 1 (LRF, Art. 52, inciso I, alíneas "a" e "b" do inciso II e §1º) — Em Reais

MOISES APARECIDO DE SOUZA
PREFEITO

EDILSON MALAVSKI
CONTROLE INTERNO

OZIEL DE OLIVEIRA
SECRETÁRIO DE FINANÇAS

GEFFERSON PAVAN
CONTADOR
CRC PR-058882/O-0

RREO - ANEXO II(LRF, Art. 52, inciso II, alínea 'c') — R$ 1,00

FUNÇÃO/SUBFUNÇÃO	Dotação Inicial	Dotação Atualizada (a)	Despesas Empenhadas No Bimestre	Até o Bimestre (b)	% (b/total b)	SALDO (c)=(a-b)	Despesas Liquidadas No Bimestre	Até o Bimestre (d)	% (d/Total d)	Saldo (e)=(a-d)
DESPESAS(EXCETO INTRA-ORÇAMENTÁRIAS)(I)	32.617.117,00	32.580.117,00	3.250.968,95	3.250.968,95	95,79	29.329.148,05	2.391.005,41	2.391.005,41	94,37	30.189.111,59
Legislativa	660.123,00	660.123,00	0,00	0,00	0,00	660.123,00	0,00	0,00	0,00	660.123,00
Ação Legislativa	660.123,00	660.123,00	0,00	0,00	0,00	660.123,00	0,00	0,00	0,00	660.123,00
Administração	4.136.127,00	4.136.127,00	375.251,18	375.251,18	11,06	3.760.875,82	306.708,37	306.708,37	12,10	3.829.418,63
Planejamento e Orçamento	271.850,00	271.850,00	20.359,08	20.359,08	0,60	251.490,92	20.359,08	20.359,08	0,80	251.490,92
Administração Geral	3.031.700,00	3.031.700,00	265.149,34	265.149,34	7,81	2.766.550,66	196.606,53	196.606,53	7,76	2.835.093,47
Administração Financeira	770.627,00	770.627,00	80.387,44	80.387,44	2,37	690.239,56	80.387,44	80.387,44	3,17	690.239,56
Controle Interno	61.950,00	61.950,00	9.355,32	9.355,32	0,28	52.594,68	9.355,32	9.355,32	0,37	52.594,68
Assistência Social	1.515.200,00	1.515.200,00	222.266,54	222.266,54	6,55	1.292.933,46	139.141,77	139.141,77	5,49	1.376.058,23
Administração Geral	451.660,00	451.660,00	85.327,98	85.327,98	2,51	366.332,02	70.245,28	70.245,28	2,77	381.414,72
Assistência ao Idoso	34.900,00	34.900,00	1.991,31	1.991,31	0,06	32.908,69	1.991,31	1.991,31	0,08	32.908,69
Assistência ao Portador de Deficiência	500,00	500,00	0,00	0,00	0,00	500,00	0,00	0,00	0,00	500,00
Assistência à Criança e ao Adolescente	200.540,00	200.540,00	22.463,48	22.463,48	0,66	178.076,52	21.465,41	21.465,41	0,85	179.074,59
Assistência Comunitária	827.600,00	827.600,00	112.483,77	112.483,77	3,31	715.116,23	45.439,77	45.439,77	1,79	782.160,23
Previdência Social	2.185.000,00	2.185.000,00	0,00	0,00	0,00	2.185.000,00	0,00	0,00	0,00	2.185.000,00
Previdência do Regime Estatutário	2.185.000,00	2.185.000,00	0,00	0,00	0,00	2.185.000,00	0,00	0,00	0,00	2.185.000,00
Saúde	6.659.720,00	6.659.720,00	884.551,39	884.551,39	26,06	5.775.168,61	735.294,95	735.294,95	29,02	5.924.425,05
Atenção Básica	6.547.600,00	6.547.600,00	877.416,51	877.416,51	25,85	5.670.183,49	730.050,07	730.050,07	28,81	5.817.549,93
Vigilância Sanitária	32.600,00	32.600,00	0,00	0,00	0,00	32.600,00	0,00	0,00	0,00	32.600,00
Vigilância Epidemiológica	79.520,00	79.520,00	7.134,88	7.134,88	0,21	72.385,12	5.244,88	5.244,88	0,21	74.275,12
Trabalho	100.850,00	100.850,00	0,00	0,00	0,00	100.850,00	0,00	0,00	0,00	100.850,00
Fomento ao Trabalho	100.850,00	100.850,00	0,00	0,00	0,00	100.850,00	0,00	0,00	0,00	100.850,00
Educação	6.204.780,00	6.204.780,00	781.148,15	781.148,15	23,02	5.423.631,85	696.050,24	696.050,24	27,47	5.508.729,76
Alimentação e Nutrição	767.900,00	767.900,00	19.127,41	19.127,41	0,56	748.772,59	19.127,41	19.127,41	0,75	748.772,59
Ensino Fundamental	4.416.970,00	4.416.970,00	636.171,36	636.171,36	18,75	3.780.798,64	551.073,45	551.073,45	21,75	3.865.896,55
Ensino Médio	14.600,00	14.600,00	0,00	0,00	0,00	14.600,00	0,00	0,00	0,00	14.600,00

RREO - ANEXO II(LRF, Art. 52, inciso II, alínea 'c') — R$ 1,00

FUNÇÃO/SUBFUNÇÃO	Dotação Inicial	Dotação Atualizada (a)	Despesas Empenhadas No Bimestre	Até o Bimestre (b)	% (b/total b)	SALDO (c)=(a-b)	Despesas Liquidadas No Bimestre	Até o Bimestre (d)	% (d/Total d)	Saldo (e)=(a-d)
Educação Infantil	913.350,00	913.350,00	119.631,58	119.631,58	3,53	793.718,42	119.631,58	119.631,58	4,72	793.718,42
Educação de Jovens e Adultos	79.680,00	79.680,00	6.217,80	6.217,80	0,18	73.462,20	6.217,80	6.217,80	0,25	73.462,20
Educação Especial	12.280,00	12.280,00	0,00	0,00	0,00	12.280,00	0,00	0,00	0,00	12.280,00
Cultura	539.040,00	539.040,00	23.280,79	23.280,79	0,69	515.759,21	23.185,95	23.185,95	0,92	515.854,05
Difusão Cultural	539.040,00	539.040,00	23.280,79	23.280,79	0,69	515.759,21	23.185,95	23.185,95	0,92	515.854,05
Urbanismo	3.794.430,00	3.744.430,00	251.082,88	251.082,88	7,40	3.493.347,12	210.175,33	210.175,33	8,29	3.534.254,67
Infra-Estrutura Urbana	1.165.300,00	1.115.300,00	1.010,00	1.010,00	0,03	1.114.290,00	0,00	0,00	0,00	1.115.300,00
Serviços Urbanos	2.629.130,00	2.629.130,00	250.072,88	250.072,88	7,37	2.379.057,12	210.175,33	210.175,33	8,29	2.418.954,67
Habitação	13.200,00	13.200,00	0,00	0,00	0,00	13.200,00	0,00	0,00	0,00	13.200,00
Habitação Urbana	13.200,00	13.200,00	0,00	0,00	0,00	13.200,00	0,00	0,00	0,00	13.200,00
Saneamento	1.400,00	1.400,00	0,00	0,00	0,00	1.400,00	0,00	0,00	0,00	1.400,00
Saneamento Básico Urbano	1.400,00	1.400,00	0,00	0,00	0,00	1.400,00	0,00	0,00	0,00	1.400,00
Gestão Ambiental	37.750,00	37.750,00	0,00	0,00	0,00	37.750,00	0,00	0,00	0,00	37.750,00
Preservação e Conservação Ambiental	37.750,00	37.750,00	0,00	0,00	0,00	37.750,00	0,00	0,00	0,00	37.750,00
Agricultura	492.650,00	492.650,00	52.496,52	52.496,52	1,55	440.153,48	37.563,61	37.563,61	1,48	455.086,39
Extensão Rural	492.650,00	492.650,00	52.496,52	52.496,52	1,55	440.153,48	37.563,61	37.563,61	1,48	455.086,39
Indústria	33.870,00	33.870,00	0,00	0,00	0,00	33.870,00	0,00	0,00	0,00	33.870,00
Promoção Industrial	33.870,00	33.870,00	0,00	0,00	0,00	33.870,00	0,00	0,00	0,00	33.870,00
Comércio e Serviços	6.200,00	6.200,00	0,00	0,00	0,00	6.200,00	0,00	0,00	0,00	6.200,00
Promoção Comercial	6.200,00	6.200,00	0,00	0,00	0,00	6.200,00	0,00	0,00	0,00	6.200,00
Transporte	3.697.420,00	3.710.420,00	588.997,54	588.997,54	17,36	3.121.422,46	186.991,23	186.991,23	7,38	3.523.428,77
Transporte Rodoviário	3.697.420,00	3.710.420,00	588.997,54	588.997,54	17,36	3.121.422,46	186.991,23	186.991,23	7,38	3.523.428,77
Desporto e Lazer	326.830,00	326.830,00	11.155,01	11.155,01	0,33	315.674,99	11.155,01	11.155,01	0,44	315.674,99
Desporto Comunitário	326.830,00	326.830,00	11.155,01	11.155,01	0,33	315.674,99	11.155,01	11.155,01	0,44	315.674,99
Encargos Especiais	943.277,00	943.277,00	60.738,95	60.738,95	1,79	882.538,05	44.738,95	44.738,95	1,77	898.538,05
Serviço da Dívida Interna	111.400,00	111.400,00	0,00	0,00	0,00	111.400,00	0,00	0,00	0,00	111.400,00

RREO - ANEXO II(LRF, Art. 52, inciso II, alínea 'c') — R$ 1,00

FUNÇÃO/SUBFUNÇÃO	Dotação Inicial	Dotação Atualizada (a)	Despesas Empenhadas No Bimestre	Até o Bimestre (b)	% (b/total b)	SALDO (c)=(a-b)	Despesas Liquidadas No Bimestre	Até o Bimestre (d)	% (d/Total d)	Saldo (e)=(a-d)
Outros Encargos Especiais	831.877,00	831.877,00	60.738,95	60.738,95	1,79	771.138,05	44.738,95	44.738,95	1,77	787.138,05
Reserva de Contingência	1.269.250,00	1.269.250,00	0,00	0,00	0,00	1.269.250,00	0,00	0,00	0,00	1.269.250,00
Reserva de Contingência	1.269.250,00	1.269.250,00	0,00	0,00	0,00	1.269.250,00	0,00	0,00	0,00	1.269.250,00
DESPESAS INTRA-ORÇAMENTÁRIAS (II)	1.628.270,00	1.665.270,00	142.778,38	142.778,38	4,21	1.522.491,62	142.778,38	142.778,38	5,64	1.522.491,62
TOTAL (III)=(I+II)	34.245.387,00	34.245.387,00	3.393.747,33	3.393.747,33	100,00	30.851.639,67	2.533.783,79	2.533.783,79	100,00	31.711.603,21

RREO - ANEXO II(LRF, Art. 52, inciso II, alínea 'c') — R$ 1,00

FUNÇÃO/SUBFUNÇÃO	Dotação Inicial	Dotação Atualizada (a)	Despesas Empenhadas No Bimestre	Até o Bimestre (b)	% (b/total b)	SALDO (c)=(a-b)	Despesas Liquidadas No Bimestre	Até o Bimestre (d)	% (d/Total d)	Saldo (e)=(a-d)
DESPESAS(INTRA-ORÇAMENTÁRIAS)	1.628.270,00	1.665.270,00	142.778,38	142.778,38	100,00	1.522.491,62	142.778,38	142.778,38	100,00	1.522.491,62
Legislativa	7.500,00	7.500,00	0,00	0,00	0,00	7.500,00	0,00	0,00	0,00	7.500,00
Ação Legislativa	7.500,00	7.500,00	0,00	0,00	0,00	7.500,00	0,00	0,00	0,00	7.500,00
Administração	140.400,00	140.400,00	15.219,65	15.219,65	10,66	125.180,35	15.219,65	15.219,65	10,66	125.180,35
Planejamento e Orçamento	7.000,00	7.000,00	1.132,96	1.132,96	0,79	5.867,04	1.132,96	1.132,96	0,79	5.867,04
Administração Geral	97.600,00	97.600,00	8.779,66	8.779,66	6,15	88.820,34	8.779,66	8.779,66	6,15	88.820,34
Administração Financeira	25.000,00	25.000,00	4.427,31	4.427,31	3,10	20.572,69	4.427,31	4.427,31	3,10	20.572,69
Controle Interno	10.800,00	10.800,00	879,72	879,72	0,62	9.920,28	879,72	879,72	0,62	9.920,28
Assistência Social	42.600,00	42.600,00	6.894,60	6.894,60	4,83	35.705,40	6.894,60	6.894,60	4,83	35.705,40
Administração Geral	5.000,00	5.000,00	3.840,22	3.840,22	2,69	1.159,78	3.840,22	3.840,22	2,69	1.159,78
Assistência à Criança e ao Adolescente	17.000,00	17.000,00	0,00	0,00	0,00	17.000,00	0,00	0,00	0,00	17.000,00
Assistência Comunitária	20.600,00	20.600,00	3.054,38	3.054,38	2,14	17.545,62	3.054,38	3.054,38	2,14	17.545,62
Saúde	269.000,00	269.000,00	40.312,67	40.312,67	28,23	228.687,33	40.312,67	40.312,67	28,23	228.687,33
Atenção Básica	250.900,00	250.900,00	40.312,67	40.312,67	28,23	210.587,33	40.312,67	40.312,67	28,23	210.587,33
Vigilância Epidemiológica	18.100,00	18.100,00	0,00	0,00	0,00	18.100,00	0,00	0,00	0,00	18.100,00
Trabalho	1.000,00	1.000,00	0,00	0,00	0,00	1.000,00	0,00	0,00	0,00	1.000,00
Fomento ao Trabalho	1.000,00	1.000,00	0,00	0,00	0,00	1.000,00	0,00	0,00	0,00	1.000,00
Educação	416.350,00	416.350,00	64.830,95	64.830,95	45,41	351.519,05	64.830,95	64.830,95	45,41	351.519,05
Alimentação e Nutrição	2.900,00	2.900,00	523,63	523,63	0,37	2.376,37	523,63	523,63	0,37	2.376,37
Ensino Fundamental	331.750,00	331.750,00	52.227,19	52.227,19	36,58	279.522,81	52.227,19	52.227,19	36,58	279.522,81
Educação Infantil	80.000,00	80.000,00	12.080,13	12.080,13	8,46	67.919,87	12.080,13	12.080,13	8,46	67.919,87
Educação Especial	1.700,00	1.700,00	0,00	0,00	0,00	1.700,00	0,00	0,00	0,00	1.700,00
Cultura	3.650,00	3.650,00	1.348,55	1.348,55	0,94	2.301,45	1.348,55	1.348,55	0,94	2.301,45
Difusão Cultural	3.650,00	3.650,00	1.348,55	1.348,55	0,94	2.301,45	1.348,55	1.348,55	0,94	2.301,45
Urbanismo	30.000,00	30.000,00	6.516,71	6.516,71	4,56	23.483,29	6.516,71	6.516,71	4,56	23.483,29
Serviços Urbanos	30.000,00	30.000,00	6.516,71	6.516,71	4,56	23.483,29	6.516,71	6.516,71	4,56	23.483,29

RREO - ANEXO II(LRF, Art. 52, inciso II, alínea 'c') — R$ 1,00

FUNÇÃO/SUBFUNÇÃO	Dotação Inicial	Dotação Atualizada (a)	Despesas Empenhadas No Bimestre	Até o Bimestre (b)	% (b/total b)	SALDO (c)=(a-b)	Despesas Liquidadas No Bimestre	Até o Bimestre (d)	% (d/Total d)	Saldo (e)=(a-d)
Agricultura	12.200,00	12.200,00	1.240,21	1.240,21	0,87	10.959,79	1.240,21	1.240,21	0,87	10.959,79
Extensão Rural	12.200,00	12.200,00	1.240,21	1.240,21	0,87	10.959,79	1.240,21	1.240,21	0,87	10.959,79
Transporte	2.650,00	39.650,00	5.868,36	5.868,36	4,11	33.781,64	5.868,36	5.868,36	4,11	33.781,64
Transporte Rodoviário	2.650,00	39.650,00	5.868,36	5.868,36	4,11	33.781,64	5.868,36	5.868,36	4,11	33.781,64
Desporto e Lazer	1.020,00	1.020,00	546,68	546,68	0,38	473,32	546,68	546,68	0,38	473,32
Desporto Comunitário	1.020,00	1.020,00	546,68	546,68	0,38	473,32	546,68	546,68	0,38	473,32
Encargos Especiais	701.900,00	701.900,00	0,00	0,00	0,00	701.900,00	0,00	0,00	0,00	701.900,00
Outros Encargos Especiais	701.900,00	701.900,00	0,00	0,00	0,00	701.900,00	0,00	0,00	0,00	701.900,00
TOTAL	1.628.270,00	1.665.270,00	142.778,38	142.778,38	100,00	1.522.491,62	142.778,38	142.778,38	100,00	1.522.491,62

FONTE: PRONIM RF - Responsabilidade Fiscal, 27/Mar/2017, 15h e 23m.

MOISES APARECIDO DE SOUZA
PREFEITO

EDILSON MALAVSKI
CONTROLE INTERNO

OZIEL DE OLIVEIRA
SECRETÁRIO DE FINANÇAS

GEFFERSON PAVAN
CONTADOR
CRC PR-058882/O-0

RREO - ANEXO 3 (LRF, Art.53, inciso I) — R$ 1,00

EVOLUÇÃO DA RECEITA REALIZADA NOS ÚLTIMOS 12 MESES

ESPECIFICAÇÃO	Março/2016 Setembro/2016	Abril/2016 Outubro/2016	Maio/2016 Novembro/2016	Junho/2016 Dezembro/2016	Julho/2016 Janeiro/2017	Agosto/2016 Fevereiro/2017	TOTAL (ÚLTIMOS 12 MESES)	PREVISÃO ATUALIZADA 2017
RECEITAS CORRENTES (I)	2.500.857,76	2.068.006,28	2.618.309,24	2.194.430,06	2.232.092,09	2.300.540,29		
	1.900.920,68	1.998.192,94	2.916.564,05	4.420.773,78	3.332.396,16	2.533.043,94	31.016.127,27	34.059.737,00
RECEITA TRIBUTÁRIA	224.011,66	163.187,99	136.069,31	143.997,20	136.121,51	183.610,75		
	142.395,71	124.054,68	177.348,44	243.671,73	127.276,65	142.061,34	1.943.806,97	1.897.730,00
IPTU	65.335,20	5.326,70	2.206,99	1.511,39	1.662,62	11.175,56		
	81,09	474,29	-	1.667,88	1.265,61	12.420,30	103.127,63	85.400,00
ISS	52.683,71	58.120,84	52.188,21	60.547,83	63.227,81	80.641,28		
	59.773,58	58.230,05	71.118,03	72.329,85	87.406,28	64.111,31	780.378,78	976.000,00
ITBI	13.960,00	26.140,00	14.088,00	15.393,60	6.460,00	19.110,00		
	16.340,00	1.926,00	40.769,30	18.719,93	17.220,00	-	190.126,83	215.000,00
IRRF	34.020,20	34.246,18	43.467,47	44.625,79	43.232,88	47.250,12		
	44.000,29	42.474,25	43.986,69	130.612,53	1.823,20	34.783,94	544.523,54	275.250,00
Outras Receitas Tributárias	58.012,55	39.354,27	24.118,64	21.918,59	21.538,20	25.433,79		
	22.200,75	20.950,09	21.474,42	20.341,54	19.561,56	30.745,79	325.650,19	346.080,00
RECEITAS DE CONTRIBUIÇÕES	49.852,53	26.876,52	24.092,55	30.155,90	26.983,91	25.023,75		
	26.847,48	27.599,16	28.907,64	28.466,10	30.107,83	32.296,23	357.209,60	1.057.900,00
RECEITA PATRIMONIAL	71.682,89	65.011,65	69.593,47	71.569,90	65.987,34	68.599,03		
	54.858,42	48.631,30	47.849,03	44.106,64	72.215,73	62.892,79	742.998,19	1.627.700,00
RECEITA DE SERVIÇOS	-	-	1.200,00	-	-	-		
	-	-	-	-	-	-	1.200,00	36.000,00
TRANSFERÊNCIAS CORRENTES	2.140.207,34	1.805.234,90	2.377.637,91	1.940.710,24	1.988.737,16	2.008.430,50		
	1.669.915,33	1.792.730,67	2.654.801,06	4.095.350,14	3.093.074,90	2.292.068,00	27.858.898,15	29.293.350,00
Cota-Parte do FPM	657.168,80	781.232,55	1.038.850,74	858.259,00	951.695,27	771.673,58		
	627.524,79	761.749,21	1.389.800,72	2.172.595,94	925.831,57	1.186.891,15	12.123.273,32	13.530.000,00
Cota-Parte do ICMS	836.517,46	552.062,93	787.507,97	626.723,06	548.967,04	770.828,72		
	611.747,06	557.029,07	784.010,93	701.788,83	1.236.690,08	490.705,28	8.504.578,43	8.900.000,00
Cota-Parte do IPVA	128.390,77	45.252,88	35.673,33	21.159,20	15.595,87	15.905,20		
	15.488,99	16.710,33	14.362,65	11.625,25	340.867,15	121.944,32	782.975,94	990.000,00
Cota-Parte do ITR	2.933,70	839,93	1.096,02	1.184,54	1.049,39	1.430,72		

CONTINUA 7

RREO - ANEXO 3 (LRF, Art.53, inciso I)

R$ 1,00

ESPECIFICAÇÃO	EVOLUÇÃO DA RECEITA REALIZADA NOS ÚLTIMOS 12 MESES						TOTAL (ÚLTIMOS 12 MESES)	PREVISÃO ATUALIZADA 2017
	Março/2016 Setembro/2016	Abril/2016 Outubro/2016	Maio/2016 Novembro/2016	Junho/2016 Dezembro/2016	Julho/2016 Janeiro/2017	Agosto/2016 Fevereiro/2017		
RECEITAS CORRENTES (I)	2.500.857,76	2.068.006,28	2.618.309,24	2.194.430,06	2.232.092,09	2.300.540,29		
	24.262,33	78.555,00	5.753,22	3.811,07	1.636,15	548,41	123.095,48	65.950,00
Transferências da LC 87/1996	5.021,34	5.021,51	5.021,51	5.021,51	5.021,51	5.021,51		
	5.021,51	5.021,51	5.021,51	5.021,51	4.993,71	4.993,71	60.202,35	92.300,00
Transferências da LC 61/1989	8.544,57	8.767,44	9.956,14	5.924,37	8.049,55	8.133,99		
	8.907,21	9.414,47	9.838,86	10.467,59	10.161,84	11.173,98	109.340,01	237.500,00
Transferências do FUNDEB	358.862,36	241.541,19	282.987,01	289.911,94	215.833,58	293.826,20		
	233.063,28	232.977,85	337.097,87	333.906,13	456.836,31	342.070,38	3.618.914,10	3.278.100,00
Outras Transferências Correntes	142.768,34	170.516,47	216.545,19	132.526,62	242.524,95	141.610,58		
	143.500,16	131.273,23	108.915,30	856.133,82	116.058,09	133.745,77	2.536.518,52	2.199.500,00
OUTRAS RECEITAS CORRENTES	15.103,34	7.695,22	9.716,00	7.996,82	14.262,17	14.875,26		
	6.903,74	5.177,13	7.657,88	9.179,17	9.721,05	3.725,58	112.014,36	147.057,00
DEDUÇÕES (II)	327.715,28	278.635,40	375.621,11	303.654,30	240.186,20	314.598,66		
	258.590,32	285.695,89	441.757,55	482.603,29	504.036,07	363.250,37	4.176.344,44	5.310.050,00
Contrib. do Servidor para o Plano de Previdência	-	-	-	-	-	-		
	-	-	-	-	-	-	-	662.900,00
Dedução da Receita para Formação do FUNDEB	327.715,28	278.635,40	375.621,11	303.654,30	240.186,20	314.598,66		
	258.590,32	285.695,89	441.757,55	482.603,29	504.036,07	363.250,37	4.176.344,44	4.647.150,00
RECEITA CORRENTE LÍQUIDA (III) = (I - II)	2.173.142,48	1.789.370,88	2.242.688,13	1.890.775,76	1.991.905,89	1.985.941,63		
	1.642.330,36	1.712.497,05	2.474.806,50	3.938.170,49	2.828.360,09	2.169.793,57	26.839.782,83	28.749.687,00

FONTE: PRONIM RF - Responsabilidade Fiscal, 27/Mar/2017, 15h e 28m.

MOISES APARECIDO DE SOUZA
PREFEITO

EDILSON MALAVSKI
CONTROLE INTERNO

OZIEL DE OLIVEIRA
SECRETÁRIO DE FINANÇAS

GEFFERSON PAVAN
CONTADOR
CRC PR-058882/O-0

RREO - ANEXO 7 (LRF, art.53, inciso V)

R$ 1,00

PODER/ÓRGÃO	RESTOS A PAGAR PROCESSADOS E NÃO PROCESSADOS LIQUIDADOS OU EM EXERCÍCIOS ANTERIORES					RESTOS A PAGAR NÃO PROCESSADOS					Saldo Total
	Inscritos					Inscritos					
	Em Exercícios Anteriores (a)	Em 31 de dezembro de 2016 (b)	Pagos (c)	Cancelados (d)	Saldo e=(a+b)-(c+d)	Em Exercícios Anteriores (f)	Em 31 de dezembro de 2016 (g)	Liquidados (h)	Pagos (i)	Cancelados (j)	Saldo k=(f+g)-(i+j)	L(e+k)
RESTOS A PAGAR(EXCETO INTRA-ORÇAMENTÁRIOS) (I)	11.025,11	17.808,91	48.834,02	-	-	164.770,19	3.213.986,76	870.197,59	870.197,59	1.010,00	2.507.349,36	2.507.349,36
PODER EXECUTIVO	11.025,11	17.808,91	48.834,02	-	-	164.770,19	3.213.986,76	870.197,59	870.197,59	1.010,00	2.507.349,36	2.507.349,36
PODER LEGISLATIVO	-	-	-	-	-	-	-	-	-	-	-	-
PODER LEGISLATIVO	-	-	-	-	-	-	-	-	-	-	-	-
TOTAL (III) = (I+II)	11.025,11	17.808,91	48.834,02	-	-	164.770,19	3.213.986,76	870.197,59	870.197,59	1.010,00	2.507.349,36	2.507.349,36

FONTE: PRONIM RF - Responsabilidade Fiscal, 27/Mar/2017, 15h e 32m.

MOISES APARECIDO DE SOUZA
PREFEITO

EDILSON MALAVSKI
CONTROLE INTERNO

OZIEL DE OLIVEIRA
SECRETÁRIO DE FINANÇAS

GEFFERSON PAVAN
CONTADOR
CRC PR-058882/O-0

RREO - ANEXO 9 (LRF, art.53, § 1º, inciso I)

R$ 1,00

RECEITAS	PREVISÃO ATUALIZADA (a)	RECEITAS REALIZADAS (b)	SALDO NÃO REALIZADO (c)=(a-b)
RECEITAS DE OPERAÇÕES DE CRÉDITO[1] (I)	-	-	-

DESPESAS	DOTAÇÃO ATUALIZADA (d)	DESPESAS EMPENHADAS (e)	DESPESAS LIQUIDADAS	DESPESAS INSCRITAS EM RESTOS A PAGAR NÃO PROCESSADOS	SALDO NÃO EXECUTADO (f)=(d-e)
DESPESAS DE CAPITAL	4.435.170,00	265.410,00	-		4.169.760,00
(-)Incentivos Fiscais a Contribuinte					
(-)Incentivos Fiscais a Contribuinte por Instituições Financeiras					
DESPESAS DE CAPITAL LÍQUIDA (II)	4.435.170,00	265.410,00	-		4.169.760,00
RESULTADO PARA APURAÇÃO DA REGRA DE OURO (III)=(I-II)	-4.435.170,00	-265.410,00	-	-	-4.169.760,00

FONTE: PRONIM RF - Responsabilidade Fiscal, 27/Mar/2017, 15h e 42m.

Notas:

[1] Operações de Crédito descritas na CF, art. 167, inciso III;

MOISES APARECIDO DE SOUZA
PREFEITO

EDILSON MALAVSKI
CONTROLE INTERNO

OZIEL DE OLIVEIRA
SECRETÁRIO DE FINANÇAS

GEFFERSON PAVAN
CONTADOR
CRC PR-058882/O-0

RREO - ANEXO 11 (LRF, art. 53, § 1º, inciso III)

Em Reais

RECEITAS	PREVISÃO ATUALIZADA (a)	RECEITAS REALIZADAS (b)	SALDO (c)=(a-b)
	-	-	-

DESPESAS	DOTAÇÃO ATUALIZADA (d)	DESPESAS EMPENHADAS (e)	DESPESAS LIQUIDADAS	DESPESAS PAGAS (f)	DESPESAS INSCRITAS EM RESTOS A PAGAR NÃO PROCESSADOS	PAGAMENTO DE RESTOS A PAGAR (g)	SALDO (h)=(d-e)
APLICAÇÃO DOS RECURSOS DA ALIENAÇÃO DE ATIVOS (III)	-	-	-	-	-	-	-
Despesas de Capital	-	-	-	-	-	-	-
INVESTIMENTOS	-	-	-	-	-	-	-
INVERSÕES FINANCEIRAS	-	-	-	-	-	-	-
AMORTIZAÇÃO DA DÍVIDA / REFINANCIAMENTO DA DÍVIDA	-	-	-	-	-	-	-
Despesas Correntes dos Regimes de Previdência	-	-	-	-	-	-	-
Regime Próprio dos Servidores Públicos	-	-	-	-	-	-	-

SALDO FINANCEIRO A APLICAR	2016 (i)	2017 (j) = (Ib - (IIf + IIg))	SALDO ATUAL (k) = (III + IIj)
VALOR (III)		-	-

FONTE: PRONIM RF - Responsabilidade Fiscal, 27/Mar/2017, 15h e 54m.

MOISES APARECIDO DE SOUZA
PREFEITO

EDILSON MALAVSKI
CONTROLE INTERNO

OZIEL DE OLIVEIRA
SECRETÁRIO DE FINANÇAS

GEFFERSON PAVAN
CONTADOR
CRC PR-058882/O-0

Lei nº 11.079, de 30/12/2004, arts. 22, § 2º e 28 - Anexo XIII)

R$ 1,00

ESPECIFICAÇÃO	SALDO TOTAL EM 31 DE DEZEMBRO DO EXERCÍCIO ANTERIOR (a)	RESTOS A PAGAR EFETUADOS EM 2017		SALDO TOTAL (c)=(a+b)
		No bimestre	Até o Bimestre (b)	
TOTAL DE ATIVOS				
Direitos Futuros				
Ativos Contabilizados no SPE				
Contraprestação para Provisões de PPP				
TOTAL DE PASSIVOS(I)				
Obrigações Não Relacionadas a Serviços				
Contraprestação para Ativos da SPE				
Provisões de PPP				
DÉFICIT/SUL DE PPP (II)				
SALDO LÍQUIDO DE PASSIVOS DE PPP (III)=(I-II)				
PASSIVOS CONTINGENTES				
Contraprestações Futuras				
Riscos Não Previsíveis				
Outros Passivos Contingentes				
ATIVOS CONTINGENTES				
Serviços Futuros				
Outros Ativos Contingentes				

DESPESAS DE PPP	EXERCÍCIO ANTERIOR	EXERCÍCIO CORRENTE	EXERCÍCIO/ 2018	EXERCÍCIO/ 2019	EXERCÍCIO/ 2020	EXERCÍCIO/ 2021	EXERCÍCIO/ 2022	EXERCÍCIO/ 2023	EXERCÍCIO/ 2024	EXERCÍCIO/ 2025	EXERCÍCIO/ 2026
Do Ente Federado											
Dos Entes Não Dependentes											
TOTAL DAS DESPESAS	-	-	-	-	-	-	-	-	-	-	-
RECEITA CORRENTE LÍQUIDA (RCL)	-	-	-	-	-	-	-	-	-	-	-
TOTAL DAS DESPESAS/RCL(%)											

FONTE: PRONIM RF - Responsabilidade Fiscal, 27/Mar/2017, 16h e 08m.

MOISES APARECIDO DE SOUZA
PREFEITO

EDILSON MALAVSKI
CONTROLE INTERNO

OZIEL DE OLIVEIRA
SECRETÁRIO DE FINANÇAS

GEFFERSON PAVAN
CONTADOR
CRC PR-058882/O-0

RREO - ANEXO 8 (LDB, art. 72)

R$ 1,00

RECEITA RESULTANTE DE IMPOSTOS (caput do art. 212 da Constituição)	PREVISÃO INICIAL	PREVISÃO ATUALIZADA (a)	RECEITAS REALIZADAS Até o Bimestre (b)	% (c)=(b/a)x100
1-RECEITAS DE IMPOSTOS	1.589.100,00	1.589.100,00	222.518,72	14,00
1.1-Receita Resultante do Imposto sobre a Propriedade Predial e Territorial Urbana - IPTU	117.850,00	117.850,00	15.821,71	13,43
1.1.1-IPTU	85.400,00	85.400,00	13.685,91	16,03
1.1.2-Multas, Juros de Mora, Dívida Ativa e Outros Encargos do IPTU	32.450,00	32.450,00	2.135,80	6,58
1.2-Receita Resultante do Imposto sobre Transmissão Inter Vivos - ITBI	215.700,00	215.700,00	17.220,00	7,98
1.2.1-ITBI	215.000,00	215.000,00	17.220,00	8,01
1.2.2-Multas, Juros de Mora, Dívida Ativa e Outros Encargos do ITBI	700,00	700,00	-	-
1.3-Receita Resultante do Imposto sobre Serviços de Qualquer Natureza - ISS	980.300,00	980.300,00	152.869,87	15,59
1.3.1-ISS	976.000,00	976.000,00	151.517,59	15,52
1.3.2- Multas, Juros de Mora, Dívida Ativa e Outros Encargos do ISS	4.300,00	4.300,00	1.352,28	31,45
1.4-Receita Resultante do Imposto de Renda Retido na Fonte - IRRF	275.250,00	275.250,00	36.607,14	13,30
1.5-Receita Resultante do Imposto Territorial Rural - ITR (CF, art. 153, §4º, Inciso III)	-	-	-	
1.5.1-ITR	-	-	-	
1.5.2-Multas, Juros de Mora, Dívida Ativa e Outros Encargos do ITR	-	-	-	
1.5-Receita Resultante do Imposto Territorial Rural - ITR (CF, art. 153, §4º, inciso III)	-	-	-	
1.5.1-ITR	-	-	-	
1.5.2-Multas, Juros de Mora, Dívida Ativa e Outros Encargos do ITR	-	-	-	
2-RECEITAS DE TRANSFERÊNCIAS CONSTITUCIONAIS E LEGAIS	23.815.750,00	23.815.750,00	4.336.432,35	18,21
2.1-Cota-Parte FPM	13.530.000,00	13.530.000,00	2.112.722,72	15,62
2.1.1-Parcela referente à CF, art. 159, I, alínea b	12.950.000,00	12.950.000,00	2.112.722,72	16,31
2.1.2-Parcela referente à CF, art. 159, I, alínea d	450.000,00	450.000,00	-	-
2.1.3-Parcela referente à CF, art. 159, I, alínea e	130.000,00	130.000,00	-	-
2.2-Cota-Parte ICMS	8.900.000,00	8.900.000,00	1.727.395,36	19,41
2.3-ICMS-Desoneração - L.C. nº 87/1996	92.300,00	92.300,00	9.987,42	10,82
2.4-Cota-Parte IPI-Exportação	237.500,00	237.500,00	21.335,82	8,98
2.5-Cota-Parte ITR	65.950,00	65.950,00	2.179,56	3,30
2.6-Cota-Parte IPVA	990.000,00	990.000,00	462.811,47	46,75
2.7-Cota-Parte IOF-Ouro	-	-	-	
3-TOTAL DA RECEITA DE IMPOSTOS (1+2)	25.404.850,00	25.404.850,00	4.558.951,07	17,95

RREO - ANEXO 8 (LDB, art. 72)

R$ 1,00

RECEITAS ADICIONAIS PARA FINANCIAMENTO DO ENSINO	PREVISÃO INICIAL	PREVISÃO ATUALIZADA (a)	RECEITAS REALIZADAS Até o Bimestre (b)	% (c)=(b/a)x100
4 - RECEITA DA APLICAÇÃO FINANCEIRA DE OUTROS RECURSOS DE IMPOSTOS VINCULADOS AO ENSINO	-	-	-	
5 - RECEITA DE TRANSFERÊNCIAS DO FNDE	645.500,00	645.500,00	77.325,01	11,98
5.1 - Transferências do Salário-Educação	316.500,00	316.500,00	70.865,06	22,39
5.2 - Transferências Diretas - PDDE	-	-	-	
5.3 - Transferências Diretas - PNAE	-	-	-	
5.4 - Transferências Diretas - PNATE	171.500,00	171.500,00	-	-
5.5 - Outras Transferências do FNDE	132.000,00	132.000,00	-	-
5.6 - Aplicação Financeira dos Recursos do FNDE	25.500,00	25.500,00	6.459,95	25,33
6 - RECEITA DE TRANSFERÊNCIAS DE CONVÊNIOS	-	-	-	
6.1 - Transferências de Convênios	-	-	-	
6.2 - Aplicação Financeira dos Recursos de Convênios	-	-	-	
7 - RECEITA DE OPERAÇÕES DE CRÉDITO	-	-	-	
8 - OUTRAS RECEITAS PARA FINANCIAMENTO DO ENSINO	204.000,00	204.000,00	16.987,02	8,33
9 - TOTAL DAS RECEITAS ADICIONAIS PARA FINANCIAMENTO DO ENSINO (4+5+6+7+8)	849.500,00	849.500,00	94.312,03	11,10

FUNDEB

RECEITAS DO FUNDEB	PREVISÃO INICIAL	PREVISÃO ATUALIZADA (a)	RECEITAS REALIZADAS Até o Bimestre (b)	% (c)=(b/a)x100
10 - RECEITAS DESTINADAS AO FUNDEB	4.647.150,00	4.647.150,00	867.286,44	18,66
10.1 - Cota-Parte FPM Destinada ao FUNDEB-(0% de 2.1. 1)	2.590.000,00	2.590.000,00	422.544,48	16,31
10.2 - Cota-Parte ICMS Destinada ao FUNDEB-(0% de 2.2)	1.780.000,00	1.780.000,00	345.479,05	19,41
10.3 - ICMS-Desoneração Destinada ao FUNDEB-(0% de 2.3)	18.460,00	18.460,00	1.997,48	10,82
10.4 - Cota-Parte IPI-Exportação Destinada ao FUNDEB-(0% de 2.4)	47.500,00	47.500,00	4.267,18	8,98
10.5 - Cota-Parte ITR ou ITR Arrecadado Destinados ao FUNDEB-(0% de (1.5 + 2.5)	13.190,00	13.190,00	435,60	3,30
10.6 - Cota-Parte IPVA Destinada ao FUNDEB-(0% de 2.6)	198.000,00	198.000,00	92.562,35	46,75
11 - RECEITAS RECEBIDAS DO FUNDEB	3.283.600,00	3.283.600,00	802.449,41	24,44
11.1 - Transferências de Recursos do FUNDEB	3.278.100,00	3.278.100,00	798.906,69	24,37
11.2 - Complementação da União ao FUNDEB	-	-	-	
11.3 - Receita de Aplicação Financeira dos Recursos do FUNDEB	5.500,00	5.500,00	3.542,72	64,41
12 - RESULTADO LÍQUIDO DAS TRANSFERÊNCIAS DO FUNDEB(11.1-10)	-1.369.050,00	-1.369.050,00	-68.379,75	4,99

[SE RESULTADO LÍQUIDO DA TRANSFERÊNCIA (12) > 0] = ACRÉSCIMO RESULTANTE DAS TRANSFERÊNCIAS DO FUNDEB
[SE RESULTADO LÍQUIDO DA TRANSFERÊNCIA (12) < 0] = DECRÉSCIMO RESULTANTE DAS TRANSFERÊNCIAS DO FUNDEB

RREO - ANEXO 8 (LDB, art. 72)

R$ 1,00

DESPESAS DO FUNDEB	DOTAÇÃO INICIAL	DOTAÇÃO ATUALIZADA (d)	DESPESAS EMPENHADAS Até o Bimestre (e)	% (f)=(e/d)x100	DESPESAS LIQUIDADAS Até o Bimestre (g)	% (h)=(g/d)x100
13-PAGAMENTO DOS PROFISSIONAIS DO MAGISTÉRIO	3.273.600,00	3.273.600,00	654.624,11	20,00	654.624,11	20,00
13.1-Com Educação Infantil	625.700,00	625.700,00	128.050,47	20,47	128.050,47	20,47
13.2-Com Ensino Fundamental	2.647.900,00	2.647.900,00	526.573,64	19,89	526.573,64	19,89
14-OUTRAS DESPESAS	10.000,00	10.000,00	-	-	-	-
14.1-Com Educação Infantil	-	-	-		-	
14.2-Com Ensino Fundamental	10.000,00	10.000,00	-	-	-	-
15-TOTAL DAS DESPESAS DO FUNDEB(13+14)	3.283.600,00	3.283.600,00	654.624,11	19,94	654.624,11	19,94

DEDUÇÕES PARA FINS DE LIMITE DO FUNDEB	VALOR
16-RESTOS A PAGAR INSCRITOS NO EXERCÍCIO SEM DISPONIBILIDADE FINANCEIRA DE RECURSOS DO FUNDEB	-
16.1 - FUNDEB 60%	-
16.2 - FUNDEB 40%	-
17-DESPESAS CUSTEADAS COM O SUPERÁVIT FINANCEIRO, DO EXERCÍCIO ANTERIOR, DO FUNDEB	-
17.1 - FUNDEB 60%	-
17.2 - FUNDEB 40%	-
18-TOTAL DAS DEDUÇÕES CONSIDERADAS PARA FINS DE LIMITE DO FUNDEB (16+17)	-

INDICADORES DO FUNDEB	VALOR
19-TOTAL DAS DESPESAS DO FUNDEB PARA FINS DE LIMITE (15 - 18)	654.624,11
19.1-Mínimo de 60% do FUNDEB na Remuneração do Magistério[1] (13 - (16.1 + 17.1)) / (11) x 100) %	80,38
19.2-Máximo de 40% em Despesa com MDE, que não Remuneração do Magistério (14 - (16.2 + 17.2)) / (11) x 100) %	18,42
19.3-Máximo de 5% não Aplicado no Exercício (100 - (19.1 + 19.2)) %	

RREO - ANEXO 8 (LDB, art. 72)

R$ 1,00

CONTROLE DA UTILIZAÇÃO DE RECURSOS NO EXERCÍCIO SUBSEQUENTE	VALOR
20-RECURSOS RECEBIDOS DO FUNDEB EM 2016 QUE NÃO FORAM UTILIZADOS	43.384,68
21-DESPESAS CUSTEADAS COM O SALDO DO ITEM 20 ATÉ O 1º TRIMESTRE DE 2017[2]	

MANUTENÇÃO E DESENVOLVIMENTO DO ENSINO - DESPESAS CUSTEADAS COM A RECEITA RESULTANTE DE IMPOSTOS E RECURSOS DO FUNDEB

DESPESAS COM AÇÕES TÍPICAS DE MDE	DOTAÇÃO INICIAL	DOTAÇÃO ATUALIZADA (d)	DESPESAS EMPENHADAS Até o Bimestre (e)	% (f)=(e/d)x100	DESPESAS LIQUIDADAS Até o Bimestre (g)	% (h)=(g/d)x100
22-EDUCAÇÃO INFANTIL	993.350,00	993.350,00	131.711,71	13,26	131.711,71	13,26
22.1-Creche	993.350,00	993.350,00	131.711,71	13,26	131.711,71	13,26
22.1.1-Despesas Custeadas com Recursos do FUNDEB	625.700,00	625.700,00	128.050,47	20,47	128.050,47	20,47
22.1.2-Despesas Custeadas com Outros Recursos de Impostos	367.650,00	367.650,00	3.661,24	1,00	3.661,24	1,00
22.2-Pré-Escola	-	-	-		-	
22.2.1-Despesas Custeadas com Recursos do FUNDEB	-	-	-		-	
22.2.2-Despesas Custeadas com Outros Recursos de Impostos	-	-	-		-	
23-ENSINO FUNDAMENTAL	4.145.880,00	4.174.880,00	699.900,31	16,76	614.802,40	14,73
23.1-Despesas Custeadas com Recursos do FUNDEB	2.657.900,00	2.657.900,00	526.573,64	19,81	526.573,64	19,81
23.2-Despesas Custeadas com Outros Recursos de Impostos	1.487.980,00	1.516.980,00	173.326,67	11,43	88.228,76	5,82
24-ENSINO MÉDIO	14.600,00	14.600,00	-	-	-	-
25-ENSINO SUPERIOR	-	-	-		-	
26-ENSINO PROFISSIONAL NÃO INTEGRADO AO ENSINO REGULAR	-	-	-		-	
27-OUTRAS	38.300,00	9.300,00	-	-	-	-
28-TOTAL DAS DESPESAS COM AÇÕES TÍPICAS DE MDE (22+23+24+25+26+27)	5.192.130,00	5.192.130,00	831.612,02	16,02	746.514,11	14,38

RREO - ANEXO 8 (LDB, art. 72)

R$ 1,00

DEDUÇÕES CONSIDERADAS PARA FINS DE LIMITE CONSTITUCIONAL	VALOR
29-RESULTADO LÍQUIDO DAS TRANSFERÊNCIAS DO FUNDEB = (12)	-68.379,75
30-DESPESAS CUSTEADAS COM A COMPLEMENTAÇÃO DO FUNDEB NO EXERCÍCIO	-
31-RECEITA DE APLICAÇÃO FINANCEIRA DOS RECURSOS DO FUNDEB ATÉ O BIMESTRE = (49)	3.542,72
32-DESPESAS CUSTEADAS COM O SUPERÁVIT FINANCEIRO, DO EXERCÍCIO ANTERIOR, DO FUNDEB	-
33-DESPESAS CUSTEADAS COM O SUPERÁVIT FINANCEIRO, DO EXERCÍCIO ANTERIOR DE OUTROS RECURSOS DE IMPOSTOS	-
34-RESTOS A PAGAR INSCRITOS NO EXERCÍCIO SEM DISPONIBILIDADE FINANCEIRA DE RECURSOS DE IMPOSTOS VINCULADOS AO ENSINO [4]	-
35-CANCELAMENTO, NO EXERCÍCIO, DE RESTOS A PAGAR INSCRITOS COM DISPONIBILIDADE FINANCEIRA DE RECURSOS DE IMPOSTOS VINCULADOS AO ENSINO = (45))	-
36-TOTAL DAS DEDUÇÕES CONSIDERADAS PARA FINS DE LIMITE CONSTITUCIONAL (29+30+31+32+33+34+35) [4]	-64.837,03
37-TOTAL DAS DESPESAS PARA FINS DE LIMITE ((22+23) -(36)) [4]	811.351,14
38-PERCENTUAL DE APLICAÇÃO EM MDE SOBRE A RECEITA LÍQUIDA DE IMPOSTOS ((37)/(3)x100)% [4] - LIMITE CONSTITUCIONAL 25%[5]	17,80

OUTRAS INFORMAÇÕES PARA CONTROLE

OUTRAS DESPESAS CUSTEADAS COM RECEITAS ADICIONAIS PARA FINANCIAMENTO DO ENSINO	DOTAÇÃO INICIAL	DOTAÇÃO ATUALIZADA (d)	DESPESAS EMPENHADAS Até o Bimestre (e)	% (f)=(e/d)x100	DESPESAS LIQUIDADAS Até o Bimestre (g)	% (h)=(g/d)x100
39-DESPESAS CUSTEADAS COM A APLICAÇÃO FINANCEIRA DE OUTROS RECURSOS DE IMPOSTOS VINCULADOS AO ENSINO	-	-	-		-	
40-DESPESAS CUSTEADAS COM A CONTRIBUIÇÃO SOCIAL DO SALÁRIO-EDUCAÇÃO	320.000,00	320.000,00	-	-	-	-
41-DESPESAS CUSTEADAS COM OPERAÇÕES DE CRÉDITO	-	-	-		-	
42-DESPESAS CUSTEADAS COM OUTRAS RECEITAS PARA FINANCIAMEKTO DO ENSINO	1.109.000,00	1.109.000,00	14.367,08	1,30	14.367,08	1,30
43-TOTAL DAS OUTRAS DESPESAS CUSTEADAS COM RECEITAS ADICIONAIS PARA FINANCIAMENTO DO ENSINO (39+40+41+42)	1.429.000,00	1.429.000,00	14.367,08	1,01	14.367,08	1,01
44-TOTAL GERAL DAS DESPESAS COM EDUCAÇÃO (28+43)	6.621.130,00	6.621.130,00	845.979,10	12,78	760.881,19	11,49

RESTOS A PAGAR INSCRITOS COM DISPONIBILIDADE FINANCEIRA DE RECURSOS DE IMPOSTOS VINCULADOS AO ENSINO	SALDO ATÉ O BIMESTRE	CANCELADO EM 2017 (j)
45-RESTOS A PAGAR DE DESPESAS COM MDE	-	-
45.1-Executadas com Recursos de Impostos Vinculados ao Ensino	-	-
45.2-Executadas com Recursos do FUNDEB	-	-

RREO - ANEXO 8 (LDB, art. 72)

R$ 1,00

CONTROLE DA DISPONIBILIDADE FINANCEIRA	FUNDEB	SALÁRIO EDUCAÇÃO
46-DISPONIBILIDADE FINANCEIRA EM 31 DE DEZEMBRO DE 2016	43.384,68	146.026,78
47-(+)INGRESSO DE RECURSOS ATÉ O BIMESTRE	796.906,69	70.855,00
48-(-)PAGAMENTOS EFETUADOS ATÉ O BIMESTRE	426.170,77	-
48.1 Orçamento do Exercício	426.170,77	-
48.2 Restos a Pagar	-	-
49-(+)RECEITA DE APLICAÇÃO FINANCEIRA DOS RECURSOS ATÉ O BIMESTRE	3.542,72	-
50-(=)DISPONIBILIDADE FINANCEIRA ATÉ O BIMESTRE	419.663,32	216.881,84
51-(+)Ajustes	-	-
51.1 Retenções	-	-
51.2 Conciliação Bancária	-	-
52-(=)SALDO FINANCEIRO CONCILIADO	419.663,32	216.881,84

FONTE: PRONIM RF - Responsabilidade Fiscal, 27/Mar/2017, 15h e 39m.

[1]Limites mínimos anuais a serem cumpridos no encerramento do exercício.
[2]Art. 21, § 2º, Lei 11.494/2007: "Até 5% dos recursos recebidos à conta dos Fundos, inclusive relativos à complementação da União recebidos nos termos do § 1º do art. 6º desta Lei, poderão ser utilizados no 1º trimestre do exercício imediatamente subsequente, mediante abertura de crédito adicional."
[3]Caput do artigo 212 da CF/1988.
[4]Os valores referentes à parcela dos Restos a Pagar Inscritos sem disponibilidade financeira vinculada à educação deverão ser informados somente no RREO do último bimestre do exercício.
[5]Limites mínimos anuais a serem cumpridos no encerramento do exercício, no âmbito de atuação prioritária, conforme LDB, art. 11, V.
[6]Nos cinco primeiros bimestres do exercício o acompanhamento poderá ser feito com base na despesa empenhada ou na despesa liquidada. No último bimestre do exercício, o valor deverá corresponder ao total da despesa empenhada

MOISES APARECIDO DE SOUZA
PREFEITO

EDILSON MALAVSKI
CONTROLE INTERNO

OZIEL DE OLIVEIRA
SECRETÁRIO DE FINANÇAS

GEFFERSON PAVAN
CONTADOR
CRC PR-058882/O-0

CI1174960-E17

Município de Lindoeste - PR

RELATÓRIO RESUMIDO DA EXECUÇÃO ORÇAMENTÁRIA

DEMONSTRATIVO DA RECEITA DE IMPOSTOS LÍQUIDA E DAS DESPESAS PRÓPRIAS COM AÇÕES E SERVIÇOS PÚBLICOS DE SAÚDE

ORÇAMENTOS FISCAL E DA SEGURIDADE SOCIAL

JANEIRO A FEVEREIRO 2017/BIMESTRE JANEIRO - FEVEREIRO

Entidade: PREFEITURA MUNICIPAL DE LINDOESTE

ADCT. Art 77 - Anexo XVI — R$ 1,00

RECEITAS PARA APURAÇÃO DA APLICAÇÃO EM AÇÕES E SERVIÇOS PÚBLICOS DE SAÚDE	PREVISÃO INICIAL	PREVISÃO ATUALIZADA (a)	RECEITAS REALIZADAS	
			Até o Bimestre (b)	% (b/a)*100
RECEITAS DE IMPOSTOS LÍQUIDA (I)	1.457.240,00	1.457.240,00	17.205,89	1,18
Imposto Predial e Territorial Urbano - IPTU	172.890,00	172.890,00	529,93	0,31
Imposto sobre Transmissão de Bens Intervivos - ITBI	285.500,00	285.500,00	3.256,76	1,14
Imposto sobre Serviços de Qualquer Natureza - ISS	668.200,00	668.200,00	10.128,47	1,52
Imposto de Renda Retido na Fonte - IRRF	215.800,00	215.800,00	0,00	0,00
Multas, Juros de Mora e Outros Encargos dos Impostos	2.150,00	2.150,00	38,78	1,80
Dívida Ativa dos Impostos	89.000,00	89.000,00	1.945,55	2,19
Multas, Juros de Mora e Outros Encargos da Dívida Ativa	23.700,00	23.700,00	1.306,40	5,51
RECEITA DE TRANSFERÊNCIAS CONSTITUCIONAIS E LEGAIS (II)	14.560.240,00	14.560.240,00	2.778.647,61	19,08
Cota-Parte FPM	8.232.480,00	8.232.480,00	1.584.542,04	19,25
Cota-Parte ITR	654.000,00	654.000,00	2.296,22	0,35
Cota-Parte IPVA	625.200,00	625.200,00	245.696,60	39,30
Cota-Parte ICMS	4.962.510,00	4.962.510,00	925.602,81	18,65
Cota-Parte IPI-Exportação	52.200,00	52.200,00	15.253,84	29,22
Compensações Financeiras Provenientes de Impostos e Transferências Constitucionais	33.850,00	33.850,00	5.356,30	15,82
Desoneração ICMS (LC 87/96)	33.850,00	33.850,00	5.356,30	15,82
Outras	0,00	0,00	0,00	0,00
TOTAL DAS RECEITAS PARA APURAÇÃO DA APLICAÇÃO EM AÇÕES E SERVIÇOS PÚBLICOS DE SAÚDE (III) = I + II	**16.017.480,00**	**16.017.480,00**	**2.795.853,50**	**17,46**

RECEITAS ADICIONAIS PARA FINANCIAMENTO DA SAÚDE	PREVISÃO INICIAL	PREVISÃO ATUALIZADA (c)	RECEITAS REALIZADAS	
			Até o Bimestre (d)	% (d/c)*100
TRANSFERÊNCIA DE RECURSOS DO SISTEMA ÚNICO DE SAÚDE-SUS	1.007.280,00	1.007.280,00	0,00	0,00
Provenientes da União	677.250,00	677.250,00	0,00	0,00
Provenientes dos Estados	249.250,00	249.250,00	0,00	0,00
Provenientes de Outros Municípios	80.780,00	80.780,00	0,00	0,00
Outras Receitas do SUS	0,00	0,00	0,00	0,00
TRANSFERÊNCIAS VOLUNTÁRIAS	0,00	0,00	0,00	0,00
RECEITAS DE OPERAÇÕES DE CRÉDITO VINCULADAS À SAÚDE	0,00	0,00	0,00	0,00
OUTRAS RECEITAS PARA FINANCIAMENTO DA SAÚDE	0,00	0,00	0,00	0,00
TOTAL RECEITAS ADICIONAIS PARA FINANCIAMENTO DA SAÚDE	**1.007.280,00**	**1.007.280,00**	**0,00**	**0,00**

Continua 1/5

DESPESAS COM SAÚDE (Por Grupo de Natureza da Despesa)	DOTAÇÃO INICIAL	DOTAÇÃO ATUALIZADA (e)	DESPESAS EMPENHADAS		DESPESAS LIQUIDADAS	
			Até o Bimestre (f)	% (f/e)*100	Até o Bimestre (g)	% (g/e)*100
DESPESAS CORRENTES	5.054.185,00	5.054.185,00	499.550,28	9,88	494.872,11	9,79
	0,00	0,00	0,00	0,00	0,00	0,00
Pessoal e Encargos Sociais	2.068.093,00	2.068.093,00	285.304,73	13,80	285.304,73	13,80
Juros e Encargos da Dívida	1.182,00	1.182,00	0,00	0,00	0,00	0,00
Outras Despesas Correntes	2.984.910,00	2.984.910,00	214.245,55	7,18	209.567,38	7,02
DESPESAS DE CAPITAL	50.150,00	50.150,00	0,00	0,00	0,00	0,00
Investimentos	47.950,00	47.950,00	0,00	0,00	0,00	0,00
Inversões Financeiras	0,00	0,00	0,00	0,00	0,00	0,00

DESPESAS COM SAÚDE (Por Grupo de Natureza da Despesa)	DOTAÇÃO INICIAL	DOTAÇÃO ATUALIZADA (e)	DESPESAS EMPENHADAS		DESPESAS LIQUIDADAS	
			Até o Bimestre (f)	% (f/e)*100	Até o Bimestre (g)	% (g/e)*100
DESPESAS DE CAPITAL	50.150,00	50.150,00	0,00	0,00	0,00	0,00
Amortização da Dívida	2.200,00	2.200,00	0,00	0,00	0,00	0,00
TOTAL DAS DESPESAS COM SAÚDE (IV)	5.104.335,00	5.104.335,00	499.550,28	9,79	494.872,11	9,70

DESPESAS COM SAÚDE NÃO COMPUTADAS PARA FINS DE APURAÇÃO DO PERCENTUAL MÍNIMO	DOTAÇÃO INICIAL	DOTAÇÃO ATUALIZADA	DESPESAS EMPENHADAS		DESPESAS LIQUIDADAS	
			Até o Bimestre (h)	% (h/IV f)*100	Até o Bimestre (i)	% (i/IV g)*100
DESPESAS COM INATIVOS E PENSIONISTAS	0,00	0,00	0,00	0,00	0,00	0,00
DESPESA COM ASSISTÊNCIA À SAÚDE QUE NÃO ATENDE AO PRINCÍPIO DE ACESSO UNIVERSAL	0,00	0,00	0,00	0,00	0,00	0,00
DESPESAS CUSTEADAS COM OUTROS RECURSOS	977.623,00	977.623,00	43.390,93	8,69	43.390,93	8,77
Recursos de Transferência do Sistema Único de Saúde - SUS	977.623,00	977.623,00	43.390,93	8,69	43.390,93	8,77
Recursos de Operações de Crédito	0,00	0,00	0,00	0,00	0,00	0,00
Outros Recursos	0,00	0,00	0,00	0,00	0,00	0,00
OUTRAS AÇÕES E SERVIÇOS NÃO COMPUTADOS	0,00	0,00	0,00	0,00	0,00	0,00
RESTOS/CONTAS A PAGAR INSCRITOS NO EXERCÍCIO SEM DISPONIBILIDADE FINANCEIRA	0,00	0,00	157.458,15	31,52	157.458,15	31,82
DESPESAS CUSTEADAS COM DISPONIBILIDADE DE CAIXA VINCULADA AOS RESTOS A PAGAR CANCELADOS	0,00	0,00	0,00	0,00	0,00	0,00
DESPESAS CUSTEADAS COM RECURSOS VINCULADOS À PARCELA DO PERCENTUAL MÍNIMO QUE NÃO FOI APLICADA EM AÇÕES E SERVIÇOS DE SAÚDE EM EXERCÍCIOS ANTERIORES	0,00	0,00	0,00	0,00	0,00	0,00
SUPERÁVIT FINANCEIRO DE EXERCÍCIO ANTERIOR NÃO APLICADO EM AÇÕES E SERVIÇOS PÚBLICOS DE SAÚDE	0,00	0,00	0,00	0,00	0,00	0,00
TOTAL DAS DESPESAS COM AÇÕES E SERVIÇOS PÚBLICOS DE SAÚDE NÃO COMPUTADAS (V)	977.623,00	977.623,00	200.857,08	40,21	200.857,08	40,59
TOTAL DAS DESPESAS COM AÇÕES E SERVIÇOS PÚBLICOS DE SAÚDE (VI) = (IV - V)	**4.126.712,00**	**4.126.712,00**	**298.693,20**	**-30,42**	**294.015,03**	**-30,89**

PERCENTUAL DE APLICAÇÃO EM AÇÕES E SERVIÇOS PÚBLICOS DE SAÚDE SOBRE A RECEITA DE IMPOSTOS LÍQUIDA E TRANSFERÊNCIAS CONSTITUCIONAIS E LEGAIS (VII%) = (VI / IIIb x 100) - LIMITE CONSTITUCIONAL 15%	10,52
VALOR REFERENTE À DIFERENÇA ENTRE O VALOR EXECUTADO E O LIMITE MÍNIMO CONSTITUCIONAL [(IIIb * 15%) - VI]	125.362,99

EXECUÇÃO DE RESTOS A PAGAR NÃO PROCESSADOS INSCRITOS COM DISPONIBILIDADE DE CAIXA	INSCRITOS	CANCELADOS/ PRESCRITOS	PAGOS	A PAGAR	PARCELA CONSIDERADA NO LIMITE
Inscritos em 2017	0,00	0,00	0,00	0,00	0,00

CONTROLE DOS RESTOS A PAGAR CANCELADOS OU PRESCRITOS PARA FINS DE APLICAÇÃO DA DISPONIBILIDADE DE CAIXA CONFORME ARTIGO 24, §1º E 2º	RESTOS A PAGAR CANCELADOS OU PRESCRITOS		
	SALDO INICIAL	DESPESAS CUSTEADAS NO EXERCÍCIO DE REFERÊNCIA (j)	SALDO FINAL (NÃO APLICADO)
Restos a Pagar Cancelados ou Prescritos em 2017	0,00		

CONTROLE DO VALOR REFERENTE AO PERCENTUAL MÍNIMO NÃO CUMPRIDO EM EXERCÍCIOS ANTERIORES PARA FINS DE APLICAÇÃO DOS RECURSOS VINCULADOS CONFORME ARTIGOS 25 E 26	LIMITE NÃO CUMPRIDO		
	SALDO INICIAL	DESPESAS CUSTEADAS NO EXERCÍCIO DE REFERÊNCIA (k)	SALDO FINAL (NÃO APLICADO)
Diferença de limite não cumprido em 2017	0,00	0,00	0,00

DESPESAS COM SAÚDE (Por Subfunção)	DOTAÇÃO INICIAL	DOTAÇÃO ATUALIZADA	DESPESAS EMPENHADAS		DESPESAS LIQUIDADAS	
			Até Bimestre (l)	% (l/Total l)*100	Até Bimestre (m)	% (m/Total m)*100
Atenção Básica	5.078.485,00	5.078.485,00	499.550,28	100,00	494.872,11	100,00
Assistência Hospitalar e Ambulatorial	0,00	0,00	0,00	0,00	0,00	0,00
Suporte Profilático e Terapêutico	0,00	0,00	0,00	0,00	0,00	0,00
Vigilância Sanitária	0,00	0,00	0,00	0,00	0,00	0,00
Vigilância Epidemiológica	25.850,00	25.850,00	0,00	0,00	0,00	0,00
Alimentação e Nutrição	0,00	0,00	0,00	0,00	0,00	0,00
Outras Subfunções	0,00	0,00	0,00	0,00	0,00	0,00
TOTAL	**5.104.335,00**	**5.104.335,00**	**499.550,28**	**100,00**	**494.872,11**	**100,00**

Lindoeste, 29/03/2017

JADIEL ALMEIDA FERREIRA — SECRETARIO DE FINANCAS
VIVIANA ANDREA PERIN DOS SANTOS — CONTADORA
JOSE ROMUALDO PEDRO — PREFEITO MUNICIPAL

CI1174953-E17

Município de Lindoeste - PR

DEMONSTRATIVO SIMPLIFICADO DO RELATÓRIO RESUMIDO DA EXECUÇÃO ORÇAMENTÁRIA

ORÇAMENTOS FISCAL E DA SEGURIDADE SOCIAL

JANEIRO A FEVEREIRO 2017/BIMESTRE JANEIRO - FEVEREIRO

Entidade: PREFEITURA MUNICIPAL DE LINDOESTE

LRF, Art. 48 - Anexo XVII — R$ 1,00

BALANÇO ORÇAMENTÁRIO	No Bimestre	Até o Bimestre
RECEITAS		
Previsão Inicial	—	21.034.970,00
Previsão Atualizada	—	21.034.970,00
Receitas Realizadas	3.008.497,91	3.008.497,91
Déficit Orçamentário	—	0,00
Saldos de Exercícios Anteriores (Utilizados para Créditos Adicionais)	—	0,00
DESPESAS		
Dotação Inicial	—	19.957.770,00
Créditos Adicionais	—	0,00
Dotação Atualizada	—	19.957.770,00
Despesas Empenhadas	1.934.719,28	1.934.719,28
Despesas Liquidadas	1.927.190,14	1.927.190,14
Superavit Orçamentário	—	1.081.307,77

DESPESAS POR FUNÇÃO / SUBFUNÇÃO	No Bimestre	Até o Bimestre
Despesas Empenhadas	1.934.719,28	1.934.719,28
Despesas Liquidadas	1.927.190,14	1.927.190,14

RECEITA CORRENTE LÍQUIDA - RCL	Até o Bimestre
Receita Corrente Líquida	18.421.811,42

RECEITAS / DESPESAS DOS REGIMES DE PREVIDÊNCIA	No Bimestre	Até o Bimestre
Regime Próprio de Previdência dos Servidores		
Receitas Previdenciárias Realizadas(IV)	0,00	0,00
Despesa Previdenciárias Executadas(V)	0,00	0,00
Liquidadas	0,00	0,00
Inscritas em Restos a Pagar Não Processados	0,00	0,00
Resultado Previdenciário (VI) = (IV - V)	0,00	0,00

RESULTADOS NOMINAL E PRIMÁRIO	Meta Fixada no Anexo de Metas Fiscais da LDO (a)	Resultado Apurado até o Bimestre (b)	% em Relação à Meta (b/a)
Resultado Nominal	0,00	-2.999.273,67	0,00
Resultado Primário	0,00	1.079.766,14	0,00

RESTOS A PAGAR POR PODER E MINISTÉRIO PÚBLICO	Inscrição	Cancelamento até o Bimestre	Pagamento até o Bimestre	Saldo a Pagar
RESTOS A PAGAR NÃO-PROCESSADOS	28.580,64	0,00	0,00	28.580,64
EXECUTIVO	28.580,64	0,00	0,00	28.580,64
RESTOS A PAGAR PROCESSADOS	733.387,91	0,00	0,00	733.387,91
EXECUTIVO	733.387,91	0,00	0,00	733.387,91
TOTAL:	**761.968,55**	**0,00**	**0,00**	**761.968,55**

DESPESAS COM AÇÕES TÍPICAS DE MDE	Valor apurado até o Bimestre	Limites Constitucionais Anuais	
		% Mínimo a Aplicar no Exercício	% Aplicado até o Bimestre
Mínimo Anual de 25% das Receitas de Impostos em MDE	591.063,61	25%	21,14
Mínimo Anual de 60% do FUNDEB na Remuneração do Magistério com Educação Infantil e Ensino Fundamental	406.016,59	60%	66,29
Empenhadas	647.788,20		

RECEITAS DE OPERAÇÕES DE CRÉDITO E DESPESAS DE CAPITAL	Valor apurado até o Bimestre	Saldo não Realizado
Receitas de Operações de Crédito	0,00	
Despesa de Capital Líquida	0,00	1.113.250,00

LRF, Art. 48 - Anexo XVII — R$ 1,00

PROJEÇÃO ATUARIAL DOS REGIMES DE PREVIDÊNCIA	2017	2025	2035	2050
Regime Próprio de Previdência Social dos Servidores				
Receitas Previdenciárias (IV)	0,00	0,00	0,00	0,00
Despesas Previdenciárias (V)	0,00	0,00	0,00	0,00
Resultado Previdenciário VI = (IV - V)	0,00	0,00	0,00	0,00

RECEITA DA ALIENAÇÃO DE ATIVOS E APLICAÇÃO DOS RECURSOS	Valor apurado até o Bimestre	Saldo a Realizar
Receita de Capital Resultante da Alienação de Ativos	0,00	0,00
Aplicação dos Recursos da Alienação de Ativos	0,00	0,00

DESPESAS COM AÇÕES E SERVIÇOS PÚBLICOS DE SAÚDE	Valor apurado até o Bimestre	Limite Constitucional Anual	
		% Mínimo a Aplicar no Exercício	% Aplicado até o Bimestre
Despesas Próprias com Ações e Serviços Públicos de Saúde	294.015,03	15,00	10,52
Liquidadas	294.015,03		

DESPESAS DE CARÁTER CONTINUADO DERIVADAS DE PPP	Valor apurado no exercício corrente
Total das despesas/RCL (%)	0,00

FONTE:

Nota: Durante o exercício, somente as despesas liquidadas são consideradas executadas. No encerramento do exercício, as despesas não liquidadas inscritas em restos a pagar não processados são também consideradas executadas. Dessa forma, para maior transparência, as despesas executadas estão segregadas em:

. a) Despesas liquidadas, consideradas aquelas em que houve a entrega do material ou serviço, nos termos do art. 63 da Lei 4.320/64;

. b) Despesas empenhadas mas não liquidadas, inscritas em Restos a Pagar não processados, consideradas liquidadas no encerramento do exercício, por força do art.35, inciso II da Lei 4.320/64.

Lindoeste, 29/03/2017

JADIEL ALMEIDA FERREIRA — SECRETARIO DE FINANCAS
VIVIANA ANDREA PERIN DOS SANTOS — CONTADORA
JOSE ROMUALDO PEDRO — PREFEITO MUNICIPAL

CI1174954-E17

MUNICÍPIO DE CAPITÃO LEÔNIDAS MARQUES - PR.

AVISO DE EDITAL
CREDENCIAMENTO N. º 004/2017.

PREÂMBULO: O Município de Capitão Leônidas Marques, pessoa jurídica de direito público interno, inscrito no CNPJ sob o n.º 76.208.834/0001-59, com sede no Paço Municipal Arnaldo F. Busato, situado na Av. Tancredo Neves, 502, Centro, nesta cidade de Cap. L. Marques, Estado do Paraná, torna público para conhecimento dos interessados, que fará realizar ***PROCESSO DE CREDENCIAMENTO*** **sob nº 004/2017**, cujo processo e julgamento serão realizados por sua Comissão Permanente de Licitações, nomeados pelo **Decreto n. º 011/2017 de 06.01.2017**, alterado pelo **Decreto n. º 053/2017 de 20.03.2017**, em conformidade com os preceitos da Lei n.º 8.666/93, de 21.06.93, suas alterações posteriores, Lei Complementar n. º 123/2006, n. º 147/2014 e demais normas vigentes e aplicáveis ao objeto da presente licitação, bem como pelas condições estabelecidas neste edital e seus anexos que dele passam a fazer parte integrante, para todos os efeitos.

OBJETO: Contratação de serviços de terceiros (pessoa física), para a execução de programas e projetos desenvolvidos pelo CRAS e Proteção Social Especial, conforme especificados no Termo de Referência n. º 396/2017 - Anexo V e de acordo com os critérios para credenciamento - Anexo VI, mediante solicitação da Secretaria Municipal de Assistência Social.

RECEBIMENTO DOS ENVELOPES: Os envelopes deverão ser protocolados no serviço de protocolo (Departamento de Tributação) desta Prefeitura Municipal, até às 09:15 horas do dia 11 de abril de 2017, juntamente com o requerimento conforme modelo (Anexo II deste edital), tendo como destinatária a Comissão de Licitações.

ABERTURA DOS ENVELOPES: Dia 11 de abril de 2017, às 09:30 horas.

LOCAL DE JULGAMENTO: Sala de reuniões da Prefeitura Municipal, com sede no Paço Municipal Arnaldo F. Busato, situado na Av. Tancredo Neves, 502, Centro.

INFORMAÇÕES:

- Serão disponibilizados a partir da publicação deste termo, em horário de expediente, no Setor de Licitações desta Prefeitura Municipal, no SEMAS (Secretaria Municipal de Assistência Social ou pelos Telefones (0xx45) 3286-8407 - 3286-8437, avisos, cópias do edital, anexos e demais esclarecimentos pertinentes ao edital.
- Relação dos selecionados será afixada em mural do Paço Municipal.

Capitão Leônidas Marques, Estado do Paraná, em 29 de março de 2017.

Claudiomiro Quadri
Prefeito Municipal

Cleuza Maria da Silva
Presidente da Comissão de Licitações

CI1174955-E17

Município de
Campo Bonito
Adm: 2017 a 2020
Administrando com o povo

Pregão Presencial nº 25/2017
PROCESSO Nº 39/2017

ADJUDICAÇÃO

Em conformidade com o inciso IV do art. 3º e inciso XX, art. 4º da Lei Ordinária nº 10.520/2002, adjudico o procedimento licitatório em epígrafe em favor da empresa:

JASPE CURSOS E TREINAMENTOS EIRELI-ME, CNPJ 07.820.536/0001-00, vencedora do lote 06 com o valor R$ 35,90/hora.

TOP NET DIAMANTE & CIA LTDA-ME, CNPJ: 12.077.986/0001-87, vencedora dos lotes;
14 com o valor R$ 80,00/ hora
15 com o valor R$ 80,00/hora.

DANIELI CRIS DA SILVA 05307675976, CNPJ: 17.588.003/0001-90, vencedora do lote 01 com o valor R$ 35,90/hora.

JEAN CEZAR SALUSTIANO 07807243996, CNPJ: 19.719.896/0001-91, vencedora dos lotes;
04 no valor R$ 35,70/hora
07 no valor R$41,90/hora.

INFORMÁTICA IBEMA LTDA-ME, CNPJ: 09.016.017/0001-01, vencedora do lote 02 no valor R$ 47,90/hora.

LHEOMAR PADILHA MALANSKI 78822190963, CNPJ: 09.369.881/0001-97, vencedora dos lotes:
05 no valor R$ 30,00/hora;
08 com o valor R$ 50,00/hora;
09 com o valor R$ 29,70/hora;
10 com o valor R$ 37,90/hora;
11 com o valor R$ 199,00/hora;
12 com o valor R$ 58,80/hora;
13 com o valor R$ 23,00/hora.

ELTON PAULO FRANCISCO, CNPJ: 23.875.631/0001-50, vencedora do lote do lote 03 com o valor R$ 35,70/hora.

Campo Bonito, 28 de março de 2017.

José da Cunha
Pregoeiro

PROCESSO Nº 25/2017
LICITAÇÃO MODALIDADE PREGÃO Nº 39/2017
AVISO DE HOMOLOGAÇÃO

Fica homologado o julgamento proferido pela Comissão de Licitação, sobre o Processo de Licitação nº 25/2017, que tem por objetivo CONTRATAÇÃO DE EMPRESAS PARA MINISTRAR CURSOS NA ÁREA DE ARTESANATO, ALIMENTAÇÃO E ÁREA HUMANA, DE RELACIONAMENTO E ÉTICA, DIRECIONADOS AO PÚBLICO ATENDIDO EM PROGRAMAS DESENVOLVIDOS PELA SECRETARIA MUNICIPAL DE AÇÃO SOCIAL, licitados através da licitação modalidade pregão nº 25/2017, conforme Mapa Comparativo de Preços em Anexo ao Processo, a favor da seguinte empresa:

JASPE CURSOS E TREINAMENTOS EIRELI-ME, CNPJ 07.820.536/0001-00, vencedora do lote 06 com o valor R$ 35,90/hora.

TOP NET DIAMANTE & CIA LTDA-ME, CNPJ: 12.077.986/0001-87, vencedora dos lotes;
14 com o valor R$ 80,00/ hora
15 com o valor R$ 80,00/hora.

DANIELI CRIS DA SILVA 05307675976, CNPJ: 17.588.003/0001-90, vencedora do lote 01 com o valor R$ 35.90/hora.

JEAN CEZAR SALUSTIANO 07807243996, CNPJ: 19.719.896/0001-91, vencedora dos lotes;
04 no valor R$ 35,70/hora
07 no valor R$41,90/hora.

INFORMÁTICA IBEMA LTDA-ME, CNPJ: 09.016.017/0001-01, vencedora do lote 02 no valor R$ 47,90/hora.

LHEOMAR PADILHA MALANSKI 78822190963, CNPJ: 09.369.881/0001-97, vencedora dos lotes:
05 no valor R$ 30,00/hora;
08 com o valor R$ 50,00/hora;
09 com o valor R$ 29,70/hora;
10 com o valor R$ 37,90/hora;
11 com o valor R$ 199,00/hora;
12 com o valor R$ 58,80/hora;
13 com o valor R$ 23,00/hora.

ELTON PAULO FRANCISCO, CNPJ: 23.875.631/0001-50, vencedora do lote 03 com o valor R$ 35,70/hora.

Antonio Carlos Dominiak
Prefeito Municipal

CI1174944-E17

PODER JUDICIÁRIO DO ESTADO DO PARANÁ
COMARCA DE CASCAVEL
1ª VARA CÍVEL DE CASCAVEL - PROJUDI
Avenida Tancredo Neves, 2320 - Fórum - Alto Alegre - Cascavel/PR - CEP: 85.805-900 - Fone: (45) 3228-3376 - E-mail: cartorio1varacivel@gmail.com

EDITAL DE INTERDIÇÃO DE
MATHEUS FERNANDO GARBIN VIDAL
Prazo 30 (trinta) dias

Processo: 0009619-11.2016.8.16.0021
Classe Processual: Interdição
Assunto Principal: Capacidade
Valor da Causa: R$1.000,00
Requerente(s): • DEOLINDA GARBIN (CPF/CNPJ: 881.244.609-49)
Rua Bororós, 2335 - Santa Cruz - CASCAVEL/PR - CEP: 85.806-220
Requerido(s): • MATHEUS FERNANDO GARBIN VIDAL (CPF/CNPJ: 107.357.039-81)
Rua Bororós, 2335 - Santa Cruz - CASCAVEL/PR - CEP: 85.806-220

O DOUTOR PEDRO IVO LINS MOREIRA, JUIZ DE DIREITO DA 1ª VARA CÍVEL DA COMARCA DE CASCAVEL/PR.

FAZ SABER que na presente serventia da 1ª Vara Cível de Cascavel/PR, tramitou a Ação de Interdição n.º 0009619-11.2016.8.16.0021, em que é requerente Deolinda Garbin e interditando Matheus Fernando Garbin Vidal, e nos termos da sentença seq. 83, **foi decretada a INTERDIÇÃO de MATHEUS FERNANDO GARBIN VIDAL**, brasileiro, natural de Campinas/SP, nascido aos 16/03/1997, filho de Genaldo Fernandes Vidal e Deolinda Garbin, portador do RG nº 12.790.382-4-SSP/PR, inscrito no CPF nº 107.357.039-81, residente e domiciliado a Rua Bororos, nº 2335, nesta cidade de Cascavel/PR, com incapacidade relativa, declarando-o absolutamente incapaz de exercer pessoalmente todos os atos da vida civil, na forma dos art. 4º, inciso III e art. 1.767, I, do Código Civil, nomeando-lhe, **como curadora, a autora DEOLINDA GARBIN**, brasileira, nascida em 28/02/1958, portadora do RG nº 34.382.424-3-SSP/PR, inscrita no CPF nº 881.244.609-49, residente e domiciliado na Rua Bororos, nº 2335, nesta cidade de Cascavel/PR, tendo a interdição a finalidade de representar o interditando para os seguintes atos de sua vida civil, e em respeito as disposições constantes nos artigos 1.740 e ss do Código Civil, fica a curadora, além das demais vedações e obrigações legais; Não mantenha em seu poder dinheiro do curatelado, além do necessário para suas despesas ordinárias (art. 1753); Não realize qualquer ato, exceto os de mera administração, que verse sobre o patrimônio do curatelado sem expressa autorização do juízo (artigo 1782). O presente edital será publicado na rede mundial de computadores, no sítio do tribunal a que estiver vinculado o juízo e na plataforma de editais do Conselho Nacional de Justiça, onde permanecerá por 6 (seis) meses, na imprensa local, 1 (uma) vez, e no órgão oficial, por 3 (três) vezes, com intervalo de 10 (dez) dias, constando do edital os nomes do curatelado e da curadora. Justiça Gratuita. Dado e passado nesta cidade de Cascavel aos 16 de março de 2017. Eu ____ Elenita Berti de Moraes, Funcionária Juramentada, da 1ª Vara Cível, que digitei e subscrevi.

Elenita Berti de Moraes
Funcionária Juramentada
Portaria nº 50/2014

CI1174915-E17

MUNICÍPIO DE
Campo Bonito
Administrando com o Povo
ADM 2017/2020

DECRETO Nº. 2565/2017.

SÚMULA: ABRE CRÉDITO ADICIONAL ESPECIAL E ALTERA AS LEIS MUNICIPAIS NºS. 1087/2013-PLANO PLURIANUAL-PPA-2014/2017; 1245/2016-LEI DE DIRETRIZES ORÇAMENTÁRIAS-LDO PARA 2017 E SUAS AÇÕES E METAS PREVISTAS NOS RESPECTIVOS ANEXOS.

Crédito Adicional Especial:

O Prefeito Municipal de Campo Bonito, Estado do Paraná, no uso de suas atribuições legais:

DECRETA:

Art. 1º - Fica aberto no Orçamento Geral do Município de Campo Bonito para 2017 - LOA nº. 1282/2016 de 27/12/2016, um Crédito Adicional Especial, em conformidade com o inciso II do Art. 41 da Lei 4.320/64, na importância de ***R$-30.000,00 (Trinta Mil Reais)***, para incremento das seguintes Dotações Orçamentárias conforme Lei Nº. 1304 DE 27/03/2017.

ENTRADA:

03.00 – SECRETARIA DE ADMINISTRAÇÃO
03.01 – Departamento Administrativo
03.01.06.181.0002.2.305-0000 – Apoio às atividades de Segurança Pública.
3.3.90.30.00 –Material de Consumo ____________ R$ 25.000,00
Fonte de Recursos – 000 – Recursos Ordinários Livres
Ementa nº. 11 – Abre Crédito Especial – Anulação de Dotação.
Despesa: Crédito Especial

03.00 – SECRETARIA DE ADMINISTRAÇÃO
03.01 – Departamento Administrativo
03.01.06.181.0002.2.305-0000 – Apoio às atividades de Segurança Pública.
3.3.90.39.00 –Serviços de Terceiros – Pessoa Jurídica ____________ R$ 5.000,00
Fonte de Recursos – 000 – Recursos Ordinários Livres
Ementa nº. 11 – Abre Crédito Especial – Anulação de Dotação.
Despesa: Crédito Especial

TOTAL DO CRÉDITO ADICIONAL ESPECIAL____________ R$ 30.000,00

Art. 2º - Para abertura do Crédito de que trata o artigo 1º serão utilizado Recursos provenientes de Anulação de Dotação na Fonte 000 conforme Art.43, Inciso II e III da Lei 4.320/64:

SAÍDA

04.00 – SECRETARIA DE FINANÇAS
04.02 – Departamento de Contabilidade
04.02.04.123.0003.1.028-0000 – Administração.
4.4.90.52.00 –Equipamentos e Material ____________ R$ 30.000,00
Fonte de Recursos – 000- Recursos Ordinários Livres
Ementa nº. 11 – Abre Crédito Especial – Anulação de Dotação.
Despesa: 1735

TOTAL DAS SAÍDAS ____________ R$ 30.000,00

Art. 3º - Este Decreto entrará em vigor na data de sua publicação, revogadas as disposições em contrário.

Gabinete do Prefeito Municipal em 27 de Março de 2017.

Antonio Carlos Dominiak
Prefeito Municipal

CI1174946-E17

ESTADO DO PARANÁ
Prefeitura Municipal Santa Tereza do Oeste
AV. PARANÁ, 61 - FONE/FAX: (45) 3231-1122 - CEP 85825-000 - SANTA TEREZA DO OESTE-PARANÁ
E-mail: statereza@mlvirtual.com.br

AVISO CANCELAMENTO DE LICITAÇÃO INEXIGIBILIDADE N. 001/2017

COMUNICAMOS o CANCELAMENTO do Procedimento licitatório Modalidade Inexigibilidade nº 001/2017, objetivo: "Credenciamento de Pessoa Física para aquisição de gêneros alimentícios da Agricultura Familiar e do Empreendedor Rural Municipal". Outras informações poderão ser obtidas com a Comissão de Licitação, Av. Paraná, 61, Santa Tereza do Oeste /PR, pelo e-mail licitacaomas@santatereza.pr.gov.br, ou através do telefone (45) 3231.1122.

COMISSÃO PERMANENTE DE LICITAÇÕES

P.M. SANTA TEREZA DO OESTE

CI1174945-E17

PARANA
PREFEITURA MUNICIPAL DE LINDOESTE
Anexo 14 - Balanço Patrimonial
Administração Direta

Betha Sistemas
Exercício 2016
Período: Janeiro à Dezembro
Página: 1

ATIVO	Exercício Atual	Exercício Anterior	PASSIVO	Exercício Atual	Exercício Anterior
ATIVO CIRCULANTE	2.579.582,96	2.250.212,00	PASSIVO CIRCULANTE	373.351,87	450.256,91
CAIXA E EQUIVALENTES DE CAIXA	1.630.778,59	1.239.371,78	OBRIGAÇÕES TRABALHISTAS, PREVIDENCIÁRIAS E ASSISTENCIAIS A PAGAR A	37.575,80	2.145,73
CRÉDITOS A CURTO PRAZO	755.233,67	817.170,42	EMPRÉSTIMOS E FINANCIAMENTOS A CURTO PRAZO	63.961,67	142.181,84
DEMAIS CRÉDITOS E VALORES A CURTO PRAZO	193.670,70	193.670,70	FORNECEDORES E CONTAS A PAGAR A CURTO PRAZO	268.233,77	279.894,52
ATIVO NÃO-CIRCULANTE	14.736.651,50	12.956.388,01	DEMAIS OBRIGAÇÕES A CURTO PRAZO	4.181,43	25.924,55
INVESTIMENTOS	483.562,14	151.122,09	TOTAL DO PASSIVO	373.951,87	450.256,91
IMOBILIZADO	14.252.989,36	12.805.265,92			
			PATRIMÔNIO LÍQUIDO	Exercício Atual	Exercício Anterior
			PATRIMÔNIO SOCIAL E CAPITAL SOCIAL	10.251.386,07	10.251.386,07
			RESULTADOS ACUMULADOS	6.690.896,52	4.504.957,93
			RESULTADO DO EXERCÍCIO	2.185.938,59	2.851.286,71
			RESULTADO DE EXERCÍCIOS ANTERIORES	4.504.957,93	1.652.671,22
			TOTAL DO PATRIMÔNIO LÍQUIDO	16.942.282,59	14.756.344,00
TOTAL	17.316.234,46	15.206.600,91	TOTAL	17.316.234,46	15.206.600,91
ATIVO FINANCEIRO	1.824.449,35	1.433.042,48	PASSIVO FINANCEIRO	945.649,48	759.824,23
ATIVO PERMANENTE	15.491.785,07	13.773.558,43	PASSIVO PERMANENTE	63.961,67	142.181,84
SALDO PATRIMONIAL				16.306.623,30	14.304.494,84

COMPENSAÇÕES

Saldo dos Atos Potenciais Ativos	Exercício Atual	Exercício Anterior	Saldo dos Atos Potenciais Passivos	Exercício Atual	Exercício Anterior
EXECUÇÃO DE DIREITOS CONVENIADOS E OUTROS INSTRUMENTOS CONGÊNERES	2.152.082,45	1.550.707,49	EXECUÇÃO DE OBRIGAÇÕES CONTRATUAIS	10.832.166,15	10.855.650,84
EXECUÇÃO DE DIREITOS CONTRATUAIS	25.924,00	0,00			
TOTAL	2.177.636,45	1.550.797,49	TOTAL	10.832.166,15	10.855.626,84

Lindoeste, 16/03/2017

SILVIO DE SOUZA
PREFEITO MUNICIPAL

MARCOS HILARIO DE CONTI
SECRETÁRIO DE FINANÇAS

VIVIANA ANDREA PERNIN DOS SANTOS
CONTADORA

CI1174943-E17

Sindicato dos Empregados no Comércio de Cascavel e Região
Rua Visconde do Rio Branco, 2493 - CEP 85801-240 - Cascavel - Paraná
CNTC FECEP UGT

EDITAL
DE
CONVOCAÇÃO
ASSEMBLÉIA GERAL EXTRAORDINÁRIA

O Vice-Presidente do Sindicato dos Empregados no Comércio de Cascavel – Sindeccascavel, no uso das atribuições que lhe conferem o Estatuto e a legislação vigente, **CONVOCA** os senhores (as) associados (as) e não associados empregados da empresa **GMAD PLACAVEL SUPRIMENTOS PARA MOVEIS LTDA**, para tomarem parte da **ASSEMBLÉIA GERAL EXTRAORDINÁRIA** à ser realizada na sede administrativa da empresa **GMAD PLACAVEL SUPRIMENTOS PARA MOVEIS LTDA** devidamente inscrita no CNPJ sob nº. **05.542.807/0001-70**, situada na Rua Maringá, 2308 - São Cristovão - na cidade de Cascavel, Estado do Paraná, às **08h00min** do dia **07 de abril de 2017**, para deliberarem sobre os seguintes assuntos na ordem do dia:

a) – Discussão e deliberação sobre o **Acordo Coletivo de Trabalho** para a Prorrogação e Compensação da Jornada de Trabalho.

b) – Aprovação por escrutínio secreto o **Acordo Coletivo de Trabalho** para Prorrogação e Compensação da Jornada de Trabalho.

Não havendo na hora acima indicada, número legal de associados presentes para instalação dos trabalhos em primeira convocação, a Assembléia será realizada uma hora após, ou seja, às 09h30min do mesmo dia e local, em segunda convocação, com qualquer número de associados e não associados das categorias de sua representação presentes, de conformidade com as disposições estatutárias.

Cascavel, 29 de Março de 2017.

Osvaldecy Pisapio
Vice-Presidente.

CI1174956-E17

Sindicato dos Empregados no Comércio de Cascavel e Região
Rua Visconde do Rio Branco, 2493 - CEP 85801-240 - Cascavel - Paraná
CNTC FECEP UGT

EDITAL
DE
CONVOCAÇÃO
ASSEMBLÉIA GERAL EXTRAORDINÁRIA

O Vice-Presidente do Sindicato dos Empregados no Comércio de Cascavel – Sindeccascavel, no uso das atribuições que lhe conferem o Estatuto e a legislação vigente, **CONVOCA** os senhores (as) associados (as) e não associados empregados da empresa **NEUZA GILLES DEL PUPPO - ME**, para tomarem parte da **ASSEMBLÉIA GERAL EXTRAORDINÁRIA** à ser realizada na sede administrativa da empresa **NEUZA GILLES DEL PUPPO - ME** devidamente inscrita no CNPJ sob nº. **26.015.392/0001-56**, situada na Rua Emilio de Mendes, 630 – Cascavel Velho - na cidade de Cascavel, Estado do Paraná, às **08h30min** do dia **05 de abril de 2017**, para deliberarem sobre os seguintes assuntos na ordem do dia:

a) – Discussão e deliberação sobre o **Acordo Coletivo de Trabalho** para a Prorrogação e Compensação da Jornada de Trabalho.

b) – Aprovação por escrutínio secreto o **Acordo Coletivo de Trabalho** para Prorrogação e Compensação da Jornada de Trabalho.

Não havendo na hora acima indicada, número legal de associados presentes para instalação dos trabalhos em primeira convocação, a Assembléia será realizada uma hora após, ou seja, às 09h30min do mesmo dia e local, em segunda convocação, com qualquer número de associados e não associados das categorias de sua representação presentes, de conformidade com as disposições estatutárias.

Cascavel, 29 de Março de 2017.

Osvaldecy Pisapio
Vice-Presidente.

CI1174957-E17

Prefeitura Municipal de Ramilândia
Av. Voluntários da Pátria, nº 1.600 - Centro
CNPJ 95.725.024/0001-14 CEP 85.888-000
Fone/Fax (45) 3258 8000
Ramilândia - PR

AVISO DE LICITAÇÃO

Modalidade: Pregão Presencial Nº**15/2017**
Processo Administrativo Nº 34/2017
Tipo: Menor Preço.
Objeto: REGISTRO DE PREÇOS PARA FATURA AQUISIÇÃO DE MERENDA ESCOLAR, PARA ATENDIMENTO DAS ESCOLAS E CMEIS DO MUNICÍPIO.
Abertura: A sessão de processamento do Pregão será realizada no auditório do paço municipal situado a Praça Geraldo Custodio De Barros, 1600, no dia, 10/04/2017 ás 13:30 horas, no Município de Ramilandia.
Edital: O caderno de Instruções para Licitação será entregue aos interessados pelo Departamento de Compras e Licitações do Município de Ramilândia no horário de expediente.

28/03/2017

WILSON BONAMIGO
PREFEITO MUNICIPAL

CI1174947-E17

CÂMARA MUNICIPAL DE CÉU AZUL
ESTADO DO PARANÁ

PORTARIA N.º 015/17, 29 de março de 2017.

Concede Licença Maternidade a Servidora Comissionada do Poder Legislativo.

O PRESIDENTE DA CÂMARA MUNICIPAL DE CÉU AZUL, Estado do Paraná, no uso de suas atribuições legais e regimentais,

RESOLVE:

Art. 1º CONCEDER, a partir de 27 de março de 2017, licença maternidade a Servidora ocupante de Cargo Comissionado de Assessor de Comunicação, a Senhora **FERNANDA DE MARCO BOAROLI**, por prazo de 180 (cento e oitenta) dias.

Art. 2º Esta Portaria entra em vigor na data de sua publicação, retroagindo seu efeito para 27 de março de 2017, revogadas as disposições em contrário.

Sala da Presidência da Câmara Municipal de Céu Azul, 29 de março de 2017.

Eliazar José Brizolla
Presidente

CI1174958-E17

Prefeitura Municipal de Catanduvas - PR
Relatório Resumido da Execução Orçamentária
Demonstrativo do Resultado Nominal
Orçamentos Fiscal e da Seguridade Social
Janeiro a Fevereiro 2017/Bimestre Janeiro-Fevereiro

RREO - ANEXO 5 (LRF, art 53, inciso III) — Em Reais

DÍVIDA FISCAL LÍQUIDA	SALDO		
	Em 31/Dez/2016 (a)	Em 31/Dez/2016 (b)	Em 28/Fev/2017 (c)
DÍVIDA CONSOLIDADA (I)	-	-	-
DEDUÇÕES(II)	9.066.937,84	9.066.937,84	9.737.209,42
Disponibilidade de Caixa	9.066.937,84	9.066.937,84	9.737.209,42
Disponibilidade de Caixa Bruta	9.115.771,86	9.115.771,86	10.559.886,74
(-)Restos a Pagar Processados (Exceto Precatórios)	48.834,02	48.834,02	822.677,32
Demais Haveres Financeiros	-	-	-
DÍVIDA CONSOLIDADA LÍQUIDA(III)=(I-II)	-9.066.937,84	-9.066.937,84	-9.737.209,42
RECEITA DE PRIVATIZAÇÕES(IV)	-	-	-
PASSIVOS RECONHECIDOS(V)	-	-	-
DÍVIDA FISCAL LÍQUIDA(VI)=(III+IV-V)	-9.066.937,84	-9.066.937,84	-9.737.209,42

RESULTADO NOMINAL	PERÍODO DE REFERÊNCIA	
	No Bimestre (VIc - VIb)	Até o Bimestre (VIc - VIa)
VALOR	-670.271,58	-670.271,58

DISCRIMINAÇÃO DA META FISCAL	VALOR CORRENTE
META DE RESULTADO NOMINAL FIXADA NO ANEXO DE METAS FISCAIS DA LDO P/O EXERCÍCIO DE REFERÊNCIA	-180.000,00

FONTE: PRONIM RF - Responsabilidade Fiscal, 27/Mar/2017, 15h e 33m.

MOISES APARECIDO DE SOUZA
PREFEITO

EDILSON MALAVSKI
CONTROLE INTERNO

OZIEL DE OLIVEIRA
SECRETÁRIO DE FINANÇAS

GEFFERSON PAVAN
CONTADOR
CRC PR-058882/O-0

RREO - ANEXO VI(LRF, art. 53, inciso III) — R$ 1,00

RECEITAS PRIMÁRIAS	PREVISÃO ATUALIZADA	RECEITAS REALIZADAS	
		Até o Bimestre/ 2017	Até o Bimestre/ 2016
RECEITAS PRIMÁRIAS CORRENTES(I)	29.184.887,00	4.863.045,14	4.086.443,67
RECEITA TRIBUTÁRIA	1.897.730,00	269.337,99	207.640,82
IPTU	85.400,00	13.685,91	13.774,15
ISS	976.000,00	151.517,59	115.175,20
ITBI	215.000,00	17.220,00	4.180,00
IRRF	275.250,00	36.607,14	28.534,08
Outras Receitas Tributárias	346.080,00	50.307,35	45.977,39
Receita de Contribuição	2.457.900,00	62.404,06	55.830,69
Receita Previdenciária	2.062.900,00	-	-
Outras Contribuições	395.000,00	62.404,06	55.830,69
Receita Patrimonial Líquida	-	-	-
Receita Patrimonial	1.627.700,00	135.108,52	114.823,44
(-)Aplicações Financeiras	1.627.700,00	135.108,52	114.823,44
Transferências Correntes	24.646.200,00	4.517.856,46	3.813.405,87
Cota-Parte do FPM	10.940.000,00	1.690.178,24	1.556.915,98
Cota-Parte do IPVA	792.000,00	370.249,12	367.941,76
Cota-Parte do ICMS	7.120.000,00	1.381.916,31	945.096,19
Convênios	-	-	-
Outras Transferências Correntes	5.794.200,00	1.075.512,79	943.451,94
Demais Receitas Correntes	183.057,00	13.446,63	9.566,29
Dívida Ativa	65.557,00	8.044,52	2.542,22
Diversas Receitas Correntes	117.500,00	5.402,11	7.024,07
RECEITAS DE CAPITAL(II)	3.432.800,00	-	66.297,47
Operações de Crédito(III)	-	-	-
Amortização de Empréstimos(IV)	-	-	-
Alienação de Bens(V)	-	-	-
Transferências de Capital	3.432.800,00	-	66.297,47
Convênios	2.682.800,00	-	66.297,47
Outras Transferências de Capital	750.000,00	-	-
Outras Receitas de Capital	-	-	-
RECEITAS PRIMÁRIAS DE CAPITAL(VI)=(II-III-IV-V)	3.432.800,00	-	66.297,47
RECEITA PRIMÁRIA TOTAL(VII)=(I+VI)	32.617.687,00	4.863.045,14	4.152.741,14

DESPESAS PRIMÁRIAS	DOTAÇÃO ATUALIZADA	DESPESAS EMPENHADAS		DESPESAS LIQUIDADAS	
		Até o Bimestre/ 2017	Até o Bimestre/ 2016	Até o Bimestre/ 2017	Até o Bimestre/ 2016
DESPESAS CORRENTES(VIII)	28.540.967,00	3.128.337,33	3.537.994,42	2.533.783,79	2.917.496,26

RREO - ANEXO VI(LRF, art. 53, inciso III) — R$ 1,00

DESPESAS PRIMÁRIAS	DOTAÇÃO ATUALIZADA	DESPESAS EMPENHADAS		DESPESAS LIQUIDADAS	
		Até o Bimestre/ 2017	Até o Bimestre/ 2016	Até o Bimestre/ 2017	Até o Bimestre/ 2016
Pessoal e Encargos Sociais	15.105.753,00	1.819.777,42	1.893.799,51	1.819.777,42	1.893.799,51
Juros e Encargos da Dívida(IX)	26.400,00	-	-	-	-
Outras Despesas Correntes	13.408.814,00	1.308.559,91	1.644.194,91	714.006,37	1.023.696,75
DESPESAS PRIMÁRIAS CORRENTES(X)=(VIII-IX)	28.514.567,00	3.128.337,33	3.537.994,42	2.533.783,79	2.917.496,26
DESPESAS DE CAPITAL(XI)	4.435.170,00	265.410,00	56.657,64	-	53.834,26
Investimentos	4.350.170,00	265.410,00	56.657,64	-	53.834,26
DESPESAS DE CAPITAL(XI)	4.435.170,00	265.410,00	56.657,64	-	53.834,26
Investimentos	4.350.170,00	265.410,00	56.657,64	-	53.834,26
Inversões Financeiras	-	-	-	-	-
Concessão de Empréstimos(XII)	-	-	-	-	-
Aquisição Título de Capital Integralizado(XIII)	-	-	-	-	-
Demais Inversões Financeiras	-	-	-	-	-
Amortização da Dívida(XIV)	85.000,00	-	-	-	-
DESPESAS PRIMÁRIAS DE CAPITAL(XV)=(XI-XII-XIII-XIV)	4.350.170,00	265.410,00	56.657,64	-	53.834,26
RESERVA DE CONTINGÊNCIA(XVI)	1.269.250,00	-	-	-	-
RESERVA DO RPPS(XVII)	-	-	-	-	-
DESPESA PRIMÁRIA TOTAL(XVIII)=(X+XV+XVI+XVII)	34.133.987,00	3.393.747,33	3.594.652,06	2.533.783,79	2.971.330,52
RESULTADO PRIMÁRIO(XIX)=(VII-XVIII)	-1.516.300,00	1.469.297,81	558.089,08	2.329.261,35	1.181.410,62
SALDOS DE EXERCÍCIOS ANTERIORES				-	

DISCRIMINAÇÃO DA META FISCAL	VL. CORRENTE
META DE RESULTADO PRIMÁRIO FIXADA NO ANEXO DE METAS FISCAIS DA LDO P/O EXERCÍCIO DE REFERÊNCIA	1.621.850,00

FONTE: PRONIM RF - Responsabilidade Fiscal, 27/Mar/2017, 15h e 35m.

MOISES APARECIDO DE SOUZA
PREFEITO

EDILSON MALAVSKI
CONTROLE INTERNO

OZIEL DE OLIVEIRA
SECRETÁRIO DE FINANÇAS

GEFFERSON PAVAN
CONTADOR
CRC PR-058882/O-0

RREO – ANEXO 12 (LC 141/2012, art. 35) — R$ 1,00

RECEITAS PARA APURAÇÃO DA APLICAÇÃO EM AÇÕES E SERVIÇOS PÚBLICOS DE SAÚDE	PREVISÃO INICIAL	PREVISÃO ATUALIZADA (a)	RECEITAS REALIZADAS Até o Bimestre (b)	% (b/a) x 100
RECEITA DE IMPOSTOS LÍQUIDA (I)	1.589.100,00	1.589.100,00	222.518,72	14,00
Imposto Predial e Territorial Urbano - IPTU	85.400,00	85.400,00	13.685,91	16,03
Imposto sobre Transmissão de Bens Intervivos - ITBI	215.000,00	215.000,00	17.220,00	8,01
Imposto sobre Serviços de Qualquer Natureza - ISS	976.000,00	976.000,00	151.517,59	15,52
Imposto de Renda Retido na Fonte - IRRF	275.250,00	275.250,00	36.607,14	13,30
Imposto Territorial Rural - ITR	-	-	-	-
Multas, Juros de Mora e Outros Encargos dos Impostos	4.150,00	4.150,00	472,20	11,38
Dívida Ativa dos Impostos	20.600,00	20.600,00	2.263,78	10,99
Multas, Juros de Mora e Outros Encargos da Dívida Ativa	12.700,00	12.700,00	752,10	5,92
RECEITA DE TRANSFERÊNCIAS CONSTITUCIONAIS E LEGAIS (II)	23.235.750,00	23.235.750,00	4.336.432,35	18,66
Cota-Parte FPM	12.950.000,00	12.950.000,00	2.112.722,72	16,31
Cota-Parte ITR	65.950,00	65.950,00	2.179,56	3,30
Cota-Parte IPVA	990.000,00	990.000,00	462.811,47	46,75
Cota-Parte ICMS	8.900.000,00	8.900.000,00	1.727.395,36	19,41
Cota-Parte IPI-Exportação	237.500,00	237.500,00	21.335,82	8,98
Compensações Financeiras Provenientes de Impostos e Transferências Constitucionais	92.300,00	92.300,00	9.987,42	10,82
Desoneração ICMS (LC 87/96)	92.300,00	92.300,00	9.987,42	10,82
Outras	-	-	-	-
TOTAL DAS RECEITAS PARA APURAÇÃO DA APLICAÇÃO EM AÇÕES E SERVIÇOS PÚBLICOS DE SAÚDE (III) = I + II	24.824.850,00	24.824.850,00	4.558.951,07	18,36

RECEITAS ADICIONAIS PARA FINANCIAMENTO DA SAÚDE	PREVISÃO INICIAL	PREVISÃO ATUALIZADA (c)	RECEITAS REALIZADAS Até o Bimestre (d)	% (d/c) x 100
TRANSFERÊNCIA DE RECURSOS DO SISTEMA ÚNICO DE SAÚDE-SUS	850.800,00	850.800,00	90.917,99	10,69
Provenientes da União	810.800,00	810.800,00	74.834,05	9,23
Provenientes dos Estados	40.000,00	40.000,00	16.083,94	40,21
Provenientes de Outros Municípios	-	-	-	-
Outras Receitas do SUS	-	-	-	-
TRANSFERÊNCIAS VOLUNTÁRIAS	500,00	500,00	43,55	8,71
RECEITAS DE OPERAÇÕES DE CRÉDITO VINCULADAS À SAÚDE	-	-	-	-
OUTRAS RECEITAS PARA FINANCIAMENTO DA SAÚDE	-	-	-	-
TOTAL RECEITAS ADICIONAIS PARA FINANCIAMENTO DA SAÚDE	851.300,00	851.300,00	90.961,54	10,69

DESPESAS COM SAÚDE (Por Grupo de Natureza da Despesa)	DOTAÇÃO INICIAL	DOTAÇÃO ATUALIZADA (e)	DESPESAS EMPENHADAS Até o Bimestre (f)	% (f/e) x 100	DESPESAS LIQUIDADAS Até o Bimestre (g)	% (g/e) x 100
DESPESAS CORRENTES	5.940.220,00	5.940.220,00	924.864,06	15,57	743.478,03	12,52
Pessoal e Encargos Sociais	3.725.520,00	3.725.520,00	578.027,66	15,52	570.959,15	15,33
Juros e Encargos da Dívida	-	-	-	-	-	-
Outras Despesas Correntes	2.214.700,00	2.214.700,00	346.836,40	15,66	172.518,88	7,79
DESPESAS DE CAPITAL	988.500,00	988.500,00	-	-	-	-
Investimentos	988.500,00	988.500,00	-	-	-	-
Inversões Financeiras	-	-	-	-	-	-
Amortização da Dívida	-	-	-	-	-	-
TOTAL DAS DESPESAS COM SAÚDE (IV)	6.928.720,00	6.928.720,00	924.864,06	13,35	743.478,03	10,73

RREO – ANEXO 12 (LC 141/2012, art. 35) — R$ 1,00

DESPESAS COM SAÚDE NÃO COMPUTADAS PARA FINS DE APURAÇÃO DO PERCENTUAL MÍNIMO	DOTAÇÃO INICIAL	DOTAÇÃO ATUALIZADA	DESPESAS EMPENHADAS Até o Bimestre (h)	% (h/IV f) x 100	DESPESAS LIQUIDADAS Até o Bimestre (i)	% (i/IV g) x 100
DESPESAS COM INATIVOS E PENSIONISTAS	-	-	-	-	-	-
DESPESA COM ASSISTÊNCIA À SAÚDE QUE NÃO ATENDE AO PRINCÍPIO DE ACESSO UNIVERSAL	-	-	-	-	-	-
DESPESAS CUSTEADAS COM OUTROS RECURSOS	1.635.400,00	1.635.400,00	45.375,76	4,91	43.485,76	5,85
Recursos de Transferência do Sistema Único de Saúde - SUS	1.612.000,00	1.612.000,00	45.375,76	4,91	43.485,76	5,85
Recursos de Operações de Crédito	-	-	-	-	-	-
Outros Recursos	23.400,00	23.400,00	-	-	-	-
OUTRAS AÇÕES E SERVIÇOS NÃO COMPUTADOS	-	-	-	-	-	-
RESTOS A PAGAR NÃO PROCESSADOS INSCRITOS INDEVIDAMENTE NO EXERCÍCIO SEM DISPONIBILIDADE FINANCEIRA[1]	-	-	-	-	-	-
DESPESAS CUSTEADAS COM DISPONIBILIDADE DE CAIXA VINCULADA AOS RESTOS A PAGAR CANCELADOS[2]	-	-	-	-	-	-
DESPESAS CUSTEADAS COM RECURSOS VINCULADOS À PARCELA DO PERCENTUAL MÍNIMO QUE NÃO FOI APLICADA EM AÇÕES E SERVIÇOS DE SAÚDE EM EXERCÍCIOS ANTERIORES[3]	-	-	-	-	-	-
TOTAL DAS DESPESAS COM NÃO COMPUTADAS (V)	1.635.400,00	1.635.400,00	45.375,76	4,91	43.485,76	5,85
TOTAL DAS DESPESAS COM AÇÕES E SERVIÇOS PÚBLICOS DE SAÚDE (VI) = (IV - V)	5.293.320,00	5.293.320,00	879.488,30	95,09	699.992,27	94,15

PERCENTUAL DE APLICAÇÃO EM AÇÕES E SERVIÇOS PÚBLICOS DE SAÚDE SOBRE A RECEITA DE IMPOSTOS LÍQUIDA E TRANSFERÊNCIAS CONSTITUCIONAIS E LEGAIS (VIII%) = (VII / IIIb x 100)[4] - LIMITE CONSTITUCIONAL 15%[4] e [5]	15,35
VALOR REFERENTE À DIFERENÇA ENTRE O VALOR EXECUTADO E O LIMITE MÍNIMO CONSTITUCIONAL (VII - (15 x IIIb) /100)[5]	16.149,61

EXECUÇÃO DE RESTOS A PAGAR NÃO PROCESSADOS INSCRITOS COM DISPONIBILIDADE DE CAIXA	INSCRITOS	CANCELADOS/ PRESCRITOS	PAGOS	A PAGAR	PARCELA CONSIDERADA NO LIMITE
Total	-	-	-	-	-

CONTROLE DOS RESTOS A PAGAR CANCELADOS OU PRESCRITOS PARA FINS DE APLICAÇÃO DA DISPONIBILIDADE DE CAIXA CONFORME ARTIGO 24, §1º e 2º	RESTOS A PAGAR CANCELADOS OU PRESCRITOS		
	Saldo Inicial	Despesas custeadas no exercício de referência (j)	Saldo Final (Não Aplicado)
Total (VIII)	-	-	-

CONTROLE DO VALOR REFERENTE AO PERCENTUAL MÍNIMO NÃO CUMPRIDO EM EXERCÍCIOS ANTERIORES PARA FINS DE APLICAÇÃO DOS RECURSOS VINCULADOS CONFORME ARTIGOS 25 E 26	LIMITE NÃO CUMPRIDO		
	Saldo Inicial	Despesas custeadas no exercício de referência (k)	Saldo Final (Não Aplicado)
Total (IX)	-	-	-

DESPESAS COM SAÚDE (Por Subfunção)	DOTAÇÃO INICIAL	DOTAÇÃO ATUALIZADA	DESPESAS EMPENHADAS Até o Bimestre (l)	% (l/ Total l) x 100	DESPESAS LIQUIDADAS Até o Bimestre (m)	% (m/Total m) x 100
Atenção Básica	6.798.500,00	6.798.500,00	917.729,18	99,23	738.233,15	99,29
Assistência Hospitalar e Ambulatorial	-	-	-	-	-	-

CONTINUA 11

(Por Subfunção)	DOTAÇÃO INICIAL	DOTAÇÃO ATUALIZADA	Até o Bimestre (l)	% (l/ Total l) x 100	Até o Bimestre (m)	% (m/Total m) x 100
Atenção Básica	6.798.500,00	6.798.500,00	917.729,18	99,23	738.233,15	99,29
Assistência Hospitalar e Ambulatorial	-	-	-	-	-	-
Suporte Profilático e Terapêutico	-	-	-	-	-	-
Vigilância Sanitária	32.600,00	32.600,00	-	-	-	-
Vigilância Epidemiológica	97.620,00	97.620,00	7.134,88	0,77	5.244,88	0,71
Alimentação e Nutrição	-	-	-	-	-	-
Outras Subfunções	-	-	-	-	-	-
TOTAL	6.928.720,00	6.928.720,00	924.864,06	100,00	743.478,03	100,00

FONTE: PRONIM RF - Responsabilidade Fiscal, 27/Mar/2017, 15h e 56m.

[1] Essa linha apresentará valor somente no Relatório Resumido da Execução Orçamentária do último bimestre do exercício.
[2] O valor apresentado na intercessão com a coluna "i" ou com a coluna "h" deverá ser o mesmo apresentado no "total j".
[3] O valor apresentado na intercessão com a coluna "i" ou com a coluna "h" deverá ser o mesmo apresentado no "total K".
[4] Limite anual mínimo a ser cumprido no encerramento do exercício. Deverá ser informado o limite estabelecido na Lei Orgânica do Município quando o percentual nela estabelecido for superior ao fixado na LC nº 141/2012
[5] Durante o exercício esse valor servirá para o monitoramento previsto no art. 23 da LC 141/2012

RREO – ANEXO 12 (LC 141/2012, art. 35) R$ 1,00

[6] Nos cinco primeiros bimestres do exercício o acompanhamento será feito com base na despesa liquidada. No último bimestre do exercício, o valor deverá corresponder ao total da despesa empenhada.

MOISES APARECIDO DE SOUZA	EDILSON MALAVSKI	OZIEL DE OLIVEIRA	GEFFERSON PAVAN
PREFEITO	CONTROLE INTERNO	SECRETÁRIO DE FINANÇAS	CONTADOR
			CRC PR-058882/O-0

RREO - Anexo XIV (LRF, Art. 48) Em Reais

BALANÇO ORÇAMENTÁRIO	Até o bimestre
RECEITAS	
Previsão Inicial da Receita	34.245.387,00
Previsão Atualizada da Receita	34.245.387,00
Receitas Realizadas	4.998.153,66
Déficit Orçamentário	-
Saldos de Exercícios Anteriores(Utilizados para Créditos Adicionais)	-
DESPESAS	
Dotação Inicial	34.245.387,00
Créditos Adicionais	0,00
Dotação Atualizada	34.245.387,00
Despesas Empenhadas	3.393.747,33
Despesas Liquidadas	2.533.783,79
Despesas Pagas	1.711.106,47
Superávit Orçamentário	2.464.369,87

DESPESAS POR FUNÇÃO/SUBFUNÇÃO	Até o bimestre
Despesas Empenhadas	3.393.747,33
Despesas Liquidadas	2.533.783,79

RECEITA CORRENTE LÍQUIDA - RCL	Até o bimestre
Receita Corrente Líquida	26.839.782,83

RECEITAS E DESPESAS DOS REGIMES DE PREVIDÊNCIA	Até o bimestre
Regime Próprio de Previdência Social dos Servidores	
Receitas Previdenciárias Realizadas(IV)	0,00
Despesas Previdenciárias Liquidadas(V)	0,00
Resultado Previdenciário (VI)=(IV-V)	0,00

RESULTADOS NOMINAL E PRIMÁRIO	Meta Fixada no Anexo de Metas Fiscais da LDO (a)	Resultado Apurado Até o Bimestre (b)	% em Relação à Meta (b/a)
Resultado Nominal	-180.000,00	-670.271,58	372,37
Resultado Primário	1.621.850,00	2.329.261,35	143,62

RESTOS A PAGAR POR PODER E MINISTÉRIO PÚBLICO	Inscrição	Cancelamento Até o bimestre	Pagamento Até o bimestre	Saldo a Pagar
RESTOS A PAGAR PROCESSADOS	48.834,02	0,00	48.834,02	0,00
Poder Executivo	48.834,02	0,00	48.834,02	0,00
Poder Legislativo	0,00	0,00	0,00	0,00
RESTOS A PAGAR NÃO-PROCESSADOS	3.378.756,95	1.010,00	870.397,59	2.507.349,36
Poder Executivo	3.378.756,95	1.010,00	870.397,59	2.507.349,36
Poder Legislativo	0,00	0,00	0,00	0,00
TOTAL	3.427.590,97	1.010,00	919.231,61	2.507.349,36

RREO - Anexo XIV (LRF, Art. 48) Em Reais

BALANÇO ORÇAMENTÁRIO	Até o bimestre		
		Limites Constitucionais Anuais	
DESPESAS COM MANUTENÇÃO E DESENVOLVIMENTO DE ENSINO	Valor Apurado Até o Bimestre	% Mínimo a Aplicar no Exercício	% Aplicado Até o Bimestre
Mínimo Anual de 25% das Receitas de Impostos na Manutenção e Desenvolvimento do Ensino	811.351,14	25%	17,80
Mínimo Anual de 60% do FUNDEB na Remuneração do Magistério com Ensino Fundamental e Médio			
Mínimo Anual de 60% do FUNDEB na Remuneração do Magistério com Ensino Infantil e Ensino Fundamental	654.624,11	60%	81,58

DESPESAS COM AÇÕES E SERVIÇOS PÚBLICOS DE SAÚDE	Valor Apurado Até o Bimestre	Limite Constitucional Anual	
		% Mínimo a Aplicar no exercício	% Aplicado Até o Bimestre
Despesas com Ações e Serviços Públicos de Saúde executadas com recursos de impostos	699.992,27	15%	15,35

DESPESAS DE CARÁTER CONTINUADO DERIVADAS DE PPP	Valor Apurado no Exercício Corrente
Total das Despesas/RCL (%)	

FONTE: PRONIM RF - Responsabilidade Fiscal, 27/Mar/2017, 16h e 16m.

MOISES APARECIDO DE SOUZA	EDILSON MALAVSKI	OZIEL DE OLIVEIRA	GEFFERSON PAVAN
PREFEITO	CONTROLE INTERNO	SECRETÁRIO DE FINANÇAS	CONTADOR
			CRC PR-058882/O-0

CI1174962-E17

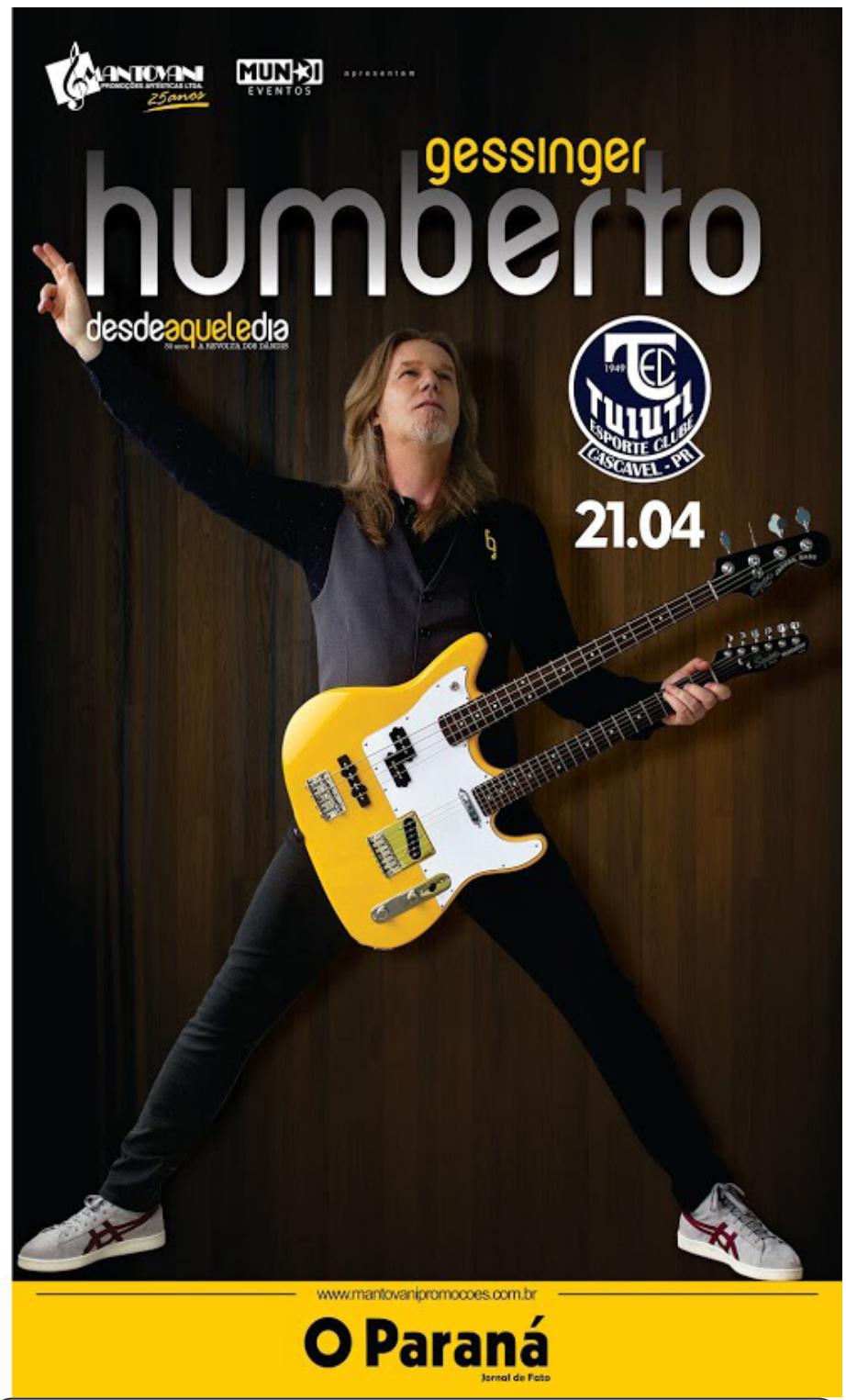

JÁ NAS BANCAS!

EDITAL PARA CITAÇÃO DO REQUERIDO: JOSÉ CARLOS MACHADO (CPF/CNPJ: 061.360.659-08)com prazo de 30 (trinta) dias. Processo: 0029933-17.2012.8.16.0021 Classe Processual: Busca e Apreensão em Alienação Fiduciária Assunto Principal: Busca e Apreensão Valor da Causa: R$41.266,20 Autor(s): ITAU UNIBANCO S.A. (CPF/CNPJ: 60.701.190/0001-04) Praça Alfredo Egydio de Souza Aranha, 100, 100 - Parque Jabaquara SÃOPAULO/SP - CEP: 04.344-902 Réu(s): JOSE CARLOS MACHADO (CPF/CNPJ: 061.360.659-08)Rodovia BR-277, KM 576 Fazenda Festugato - Villa Cajati - CASCAVEL/PR - CEP: 85.818-560 O DOUTOR PEDRO IVO LINS MOREIRA, JUIZ DE DIREITO DA 1ª VARA CÍVEL DA COMARCA DE CASCAVEL, ESTADO DO PARANÁ, NA FORMA DA LEI, etc. FAZ SABERa todos quantos o presente edital virem ou dele conhecimento tiverem, que por este Juízo e Cartório da 1ª Vara Cível se processam os autos acima. Referente a busca e apreensão do Veículo modelo PEUGOET, MODELO/ANO: 206 14 SENSAT FX – 2007, PLACA ASR 5588, chassi 93629CKFW98B026684, cujo veículo foi devidamente apreendido. presente edital com o prazo de Valor da ação R$ 41.266,20 em 11/09/2012. O trinta dias, Tem a finalidade de CITAÇÃO do requerido JOSÉ CARLOS MACHADO, brasileiro, inscrito no CPF n. 061.360.659-08, residente na Rua Encanador, 120 ap.10 Jd. Universitário CEP 85.819-365, presentemente emlocal incerto e não sabido, para que no prazo de cinco dias, pague a quantia reclamada, mais custas e honorários de advogado, arbitradp em 10% do valor do débito em aberto (parcelas vencidas e acrescidas dos mesmos juros remuneratório previsto no contrato, mais juros de mora de 1,0% e multa de 2,00%) ou então provar que pagou ou efetuar o depósito em dinheiro para fins de disussão (a fim de evitar a venda extrajudicial do bem, e também, para contestar a presente ação no prazo de quinze dias, onde poderá deduzir toda e qualquer matéria pertinente. Caso não haja pedido de purgação da mora, fica desde logo autorizada a venda extrajudicial do bem, caso em que o autor então poderá remover o veículo. DESPACHO EVENTO 89: " 1. Tendo em vista que o veículo já foi aprecendido e que não há notícia do paradeiro do réu, promova-se a citação por edital. 2. Dil. Int. Cascavel, (a) Pedro Ivo Lins, Moreira, JUIZ DE DIREITO. O presente edital o prazo de 30 (trinta) dias e a finalidade de CITAÇÃO do requerido JOSÉ CARLOS MACHADO , para no prazo de 15 (quinze) dias, querendo, contestar a presente ação, sob pena de presumirem-se aceitos como verdadeiros os fatos alegados pelo autor na inicial (art. 285 do CPC). Que deverá ser publicado na forma da lei. Cascavel, 11 de fevereiro de 2016. **CI1174961-E17**

APMIF

Associação de Proteção à Maternidade, Infância, Idoso e à Familia de Catanduvas - Paraná
Registrada sob Nº. 833, em 29 de Março de 1977 - CNPJ 78.119.658/0001-04
Reg. CNAS Nº. 23025 001790/93 42 - Reg. Estatuto Nº. 1.525/78
Reg. Fins Filantrópico Nº. 440008.000132/97-44
Declaração de Utilidade Pública Municipal Lei Nº. 1283
ESTADO DO PARANÁ

EDITAL DE CONVOCAÇÃO e NOTIFICAÇÃO Nº 01/2017

ASSEMBLEIA GERAL EXTRAORDINÁRIA ELETIVA

A Presidente da Associação de Proteção a Maternidade, Infância, Idoso e a Familia de Catanduvas/PR - APMIF, no uso de suas atribuições, em cumprimento o art. 28, inciso I e II de seu Estatuto Social e de acordo com a reunião extraordinária realizada em 20 de março de 2017, convoca todos os seus associados para participarem da Assembleia Geral Extraordinária Eeletiva, que se instalada no dia 02 de maio de 2017, as 13h30m em primeira convocação com a presença de no mínimo 50% + 1 (cinquenta por cento mais um) dos Associados, e em segunda convocação as 13h45m com qualquer número de associados, na sala de reuniões do "Memorial da Revolução", situado a Rua Presidente Kenedy, 513, Centro, Catanduvas/Paraná. A Assembleia terminará ás 17h e deliberará sobre a seguinte ordem do dia:

I - Eleição da Diretoria e do Conselho Fiscal;
II - Prestação de contas da atual gestão;
III - Posse da Diretoria e do Conselho Fiscal, eleitos.

Ficam notificados os associados em registrar "chapa" que deverão faze-lo até vinte dias da antes da eleição, durante o horário comercial - entre 8h/12h e 13h/17h, indicando os membros - com anuência expressa dos mesmos - que irão compor a diretoria e o conselho fiscal, junto a secretaria da APMIF. A secretaria da APMIF está sob a responsabilidade do associado Alaor Carlos de Oliveira que é o responsável pelo recebimento e registro das chapas, e poderá ser encontrado durante o horário comercial, na Avenida dos Pioneiros, 500, centro, em Catanduvas/PR. Tudo conforme contido no Artigo 32 do Estatuto da Entidade.

Catanduvas/Paraná, 29 de março de 2017.

SERLY DOS SANTOS
PRESIDENTE

CI1174948-E17

ASSOCIAÇÃO DE DEFESA DOS DIREITOS DA CRIANÇA E DO ADOLESCENTE DA COMARCA DE CORBÉLIA /PARANÁ
Prolongamento da Rua José Citon s/n Jardim Nova República
Corbélia/Paraná - CNPJ: 19.958.353/0001-27
Fone: 45-3242-3867 E-mail:laranjodaguarda@hotmail.com

EDITAL DE PROCESSO SELETIVO SIMPLIFICADO Nº 001/2017

A ASSOCIAÇÃO DE DEFESA DOS DIREITOS DA CRIANÇA E DO ADOLESCENTE DA COMARCA DE CORBÉLIA/PARANÁ, no uso de suas atribuições e de acordo com a Deliberação Plenária realizada em 21 de março de 2017, **RESOLVE,**

1. Nomear a Comissão Organizadora do Processo Seletivo Simplificado, para contratação de Assistente Social e Psicóloga, para atuação no Serviço de Acolhimento Institucional de Crianças e Adolescentes, ofertado no Abrigo Anjo da Guarda da Comarca de Corbélia/Paraná, que será composta da seguinte forma:

I – Representante da Diretoria Mantenedora e Presidente da Comissão: Sonia de Fátima Zanin.
II – Representante do Serviço de Acolhimento Institucional: Ana Paula da Rocha Binsfeld.
III – Voluntários: Karoline Ribeiro Brasilino de Oliveira e Vagner Marchezoni Medeiros.

2. Caberá a Comissão Organizadora a realização do Processo Seletivo Simplificado, mediante a observância das Deliberações da Diretoria Mantenedora do Serviço de Acolhimento, registradas na Ata do dia 21 de março de 2017.

Corbélia, 28 de março de 2017

Lurdenes Trevisol
Presidente da Associação

CI1174949-E17

ESTADO DO PARANÁ
MUNICÍPIO DE SÃO MIGUEL DO IGUAÇU

TERMO DE ADJUDICAÇÃO DE PROCESSO LICITATÓRIO

Anderson Luis Fernandes, Pregoeiro designado pela **Portaria 31/2017**, de **26 de Janeiro de 2017** no uso da prerrogativa contida no Inciso XX do Artigo 4° da Lei Federal n° 10.520, data de 17 de julho de 2002; Considerando a declaração ao(s) proponente(s) inexistência de interposição de recursos por parte dos proponentes, resolve **ADJUDICAR** a presente Licitação nestes termos:

a) Processo Nº	53/2017
b) Licitação Nº	38/2017
c) Modalidade	Pregão
d) Data Adjudicação	28/03/2017
e) Objeto da Licitação	REGISTRO DE PREÇOS para contratação de empresa especializada em prestação de serviços de locação de máquinas e equipamentos pesados, incluindo operador especializado.

Fornecedor: EDSON L. DA SILVA & CIA LTDA
CNPJ: 72.295.975/0001-03

Item	Descrição	Quant.	Valor Unit.	Valor Total
1	PRESTAÇÃO DE SERVIÇOS DE MÁQUINA TRATOR DE ESTEIRA, 22TON, GARFO, RIPPER, LÂMINA COM LARGURA MÍNIMA DA DE 4,20 M, COM CAPACIDADE DE CORTE 60 M³/HORA, POTÊNCIA MÍNIMA DO MOTOR DE 220 CV	263	R$ 260,00	R$ 68.380,00
2	PRESTAÇÃO DE SERVIÇOS DE MÁQUINA TRATOR DE ESTEIRA, 22TON, GARFO, RIPPER, LÂMINA COM LARGURA MÍNIMA DA DE 4,20 M, COM CAPACIDADE DE CORTE 60 M³/HORA, POTÊNCIA MÍNIMA DO MOTOR DE 220 CV	87	R$ 265,00	R$ 23.055,00
			Valor Total - R$ 91.435,00	

Fornecedor: LUPGES CONSTRUCOES TERRAPLANAGEM E SERVICOS EIRELI ME
CNPJ: 26.666.083/0001-46

Item	Descrição	Quant.	Valor Unit.	Valor Total
1	PRESTAÇÃO DE SERVIÇO DE MÁQUINA ROLO COMPACTADOR COM PESO MÍN. DE 25 TON, POTÊNCIA 130 HP, LARG. COMPACTAÇÃO 2134mm, DIAM. TAMBOR 1534mm, C/ROLO LISO E CORRUGADO.	340	R$ 170,00	R$ 57.800,00
2	PRESTAÇÃO DE SERVIÇO DE MÁQUINA ROLO COMPACTADOR COM PESO MÍN. DE 25 TON, POTÊNCIA 130 HP, LARG. COMPACTAÇÃO 2134mm, DIAM. TAMBOR 1534mm, C/ROLO LISO E CORRUGADO.	110	R$ 194,00	R$ 21.340,00
			Valor Total - R$ 79.140,00	

SÃO MIGUEL DO IGUAÇU, 28 de Março de 2017. Anderson Luis Fernandes - **Pregoeiro**

CI1174964-E17

MUNICÍPIO DE MARIPÁ
ESTADO DO PARANÁ
Rua Luiz de Camões, 437 - CEP 85.955-000 - Fone/Fax: (44) 3687-1262
e-mail: governo@maripa.pr.gov.br / site: www.maripa.pr.gov.br
CNPJ 95.583.571/0001-02

Maripá CIDADE DAS ORQUÍDEAS

EXTRATO DE PUBLICAÇÕES

HOMOLOGAÇÃO E ADJUDICAÇÃO TOMADA DE PREÇOS Nº 007/2017
PROCESSO LICITATÓRIO Nº 032/2016. OBJETO:Contratação de Empresa especializada no ramo de construção civil, para execução de Fechamento em Estrutura metálica do Pavilhão das Entidades no Centro de Eventos (Amarelão) na sede do Município de Maripá/PR. No uso das atribuições legais a mim conferidas, descartado o prazo recursal, torno público a homologação do objeto ao licitante vencedor abaixo e a Adjudicação do procedimento licitatório em epígrafe, e de acordo com o resultado exarado pela Comissão de Licitação. VENCEDOR: DUTRI ENGENHARIA METALÚRGICA EIRELI com Valor Global de R$ 16.497,78 (dezesseis mil quatrocentos e noventa e dois reais e vinte e oito centavos). DOTAÇÃO ORÇAMENTÁRIA: 02 – Executivo Municipal; 008 – Secretaria de Viação, Obras e Serviços Públicos; 15.451.0005.1020 – Obras de Recuperamento de Vias Públicas; 4.4.90.51.02.02 – Ruas, Logradouros e Estradas Rurais; Fontes de Recursos: 000 / 000 – Superavit. Intima-se a Empresa Vencedora a assinar o Contrato de Empreitada, dentro do prazo máximo de 5 (cinco) dias úteis, a partir deste, conforme item 17.3 do Edital. Maripá PR, 29 de março de 2017. Anderson Bento Maria, PREFEITO MUNICIPAL.

CHAMAMENTO PÚBLICO Nº 003/2016 – 11º RESULTADO
O Município de Maripá, através da Presidente da Comissão Permanente de Licitações, designada pela Portaria nº 007/2017, tendo em vista o Edital de Chamamento Público nº 003/2016, visando o Credenciamento de Pessoas Jurídicas para Prestação de Serviços Médicos na área do Clínico Geral com profissional habilitado para prestar serviços no âmbito das Unidades Municipais de Saúde da Atenção Básica e do Pronto Atendimento 24 Horas, conforme a necessidade e demanda da Secretaria de Saúde do Município de Maripá/PR", leva ao conhecimento dos interessados, o resultado do Protocolo nº 954/2017 conforme Sessão Pública, realizada em 29 de março de 2017(Ata da Sessão nº 031/2017), sendo:

Empresa	Disponibilidade	Resultado
CLINIREM CLINICA MEDICA LTDA ME	a) Serviços Médicos de Clínica Geral (20 horas semanais) b) Serviços Médicos de Clínica Geral – Plantões presenciais de: i) 12 horas, até 24 horas semanais. ii) 24 horas, até 24 horas semanais.	CREDENCIADA

Após solicitação da Secretaria Municipal de Saúde, será convocada a empresa credenciada para assinar o respectivo Contrato. Maripá PR, 29 de março de 2017. Anita Rutiger Jordan, Port. 007/2017 – Presidente, Comissão Permanente de Licitação

RATIFICAÇÃO DO PROCESSO LICITATÓRIO Nº 040/2017 - INEXIGIBILIDADE Nº 002/2017
Considerando o Parecer Jurídico emitido pela Assessoria de Assuntos Jurídicos desta Administração Municipal, Fica aprovado a justificativa exarada pela Comissão Permanente de Licitação, relativo ao Processo Licitatório n.º 040/2017 referente a Inexigibilidade n.º 002/2017, que tem por finalidade Inscrições dos membros do Conselho Tutelar e servidores da Secretaria de Assistência Social para participarem do I Congresso Internacional de Acolhimento Familiar a ser realizado os dias 03 e 04 de abril de 2017, em Cascavel/PR. Fica a Secretaria de Administração encarregada de promover a publicação do extrato da citada justificativa, bem como a oxaração dos documentos respectivos, para a plena execução do objeto, cumpridas as formalidades legais. Publique-se. Maripá, em 29 de março de 2017. Anderson Bento Maria, PREFEITO MUNICIPAL.

EXTRATO DE JUSTIFICATIVA DE INEXIGIBILIDADE DE LICITAÇÃO
1 – PROCESSO LICITATÓRIO Nº 040/2017 - INEXIGIBILIDADE Nº 002/2017. 2 – OBJETO: Inscrições dos membros do Conselho Tutelar e servidores da Secretaria de Assistência Social para participarem do I Congresso Internacional de Acolhimento Familiar a ser realizado os dias 03 e 04 de abril de 2017, em Cascavel/PR. 3 – FORNECEDOR: W4 ORGANIZAÇÃO DE EVENTOS LTDA - ME, CNPJ: 22.081.662/0001-76. 4 – VALOR: R$ 2.500,00 (Dois mil e quinhentos). 5 – FUNDAMENTAÇÃO LEGAL: Artigo 25 no Caput, Inciso II e C/C artigo 13 Inciso II da Lei Federal n.º 8.666/93. 6 – DOTAÇÃO ORÇAMENTÁRIA: 02 – Executivo Municipal; 012 – Secretaria de Trabalho e Assistência Social; 08.122.0002.2029 – Administração da Secretaria de Assistência Social; 08.243.0008.6034 – Manutenção das Ações do Conselho Tutelar; Elemento: 3.3.90.39.48.00 – Serviço de Seleção e Treinamento; Fonte: 000

Documentos na integra disponíveis no diário oficial eletrônico do Município de Maripá – Endereço: www.maripa.pr.gov.br.
1

EXTRATO DE PUBLICAÇÕES

PORTARIA Nº 88/2017
DESCLASSIFICAR a candidata ROSANGELA MARTA LENZ, convocada para o cargo de ENFERMEIRA, aprovada pelo Concurso Público normatizado pelo Edital nº 01/2015 de 20 de novembro de 2015, convocada através do Edital nº 13/2017 de 20 de março de 2017, publicado no Jornal "O Paraná" em 21 de março de 2017, por não ter atendido ao edital de convocação, abrindo vaga para nova convocação por ordem de classificação. PALÁCIO DAS ORQUÍDEAS EM, 29 DE FEVEREIRO DE 2017. ANDERSON BENTO MARIA, Prefeito Municipal. RODRIGO ANDRÉ SCHANOSKI, Secretário de Administração

PORTARIA Nº 89/2017
Dispõe sobre a concessão de diárias e dá outras providências. PALÁCIO DAS ORQUIDEAS EM, 29 DE FEVEREIRO DE 2017. ANDERSON BENTO MARIA, Prefeito Municipal. RODRIGO ANDRÉ SCHANOSKI, Secretário de Administração.

EDITAL Nº 15, DE 29 DE MARÇO DE 2017 - AUDIÊNCIA PÚBLICA
O Município de Maripá, Estado do Paraná, TORNA PUBLICO o chamamento para realização de Audiência Pública no dia 18 de abril de 2017, com início as 14h00min, a ser realizada na sala de reuniões do Paço Municipal, objetivando consulta pública a respeito da avaliação e utilização da Pista de Skate, anexa ao campo do Nacional. PALÁCIO DAS ORQUÍDEAS EM, 29 DE MARÇO DE 2017. ANDERSON BENTO MARIA, PREFEITO MUNICIPAL.

MUNICÍPIO DE MARIPÁ
CONCURSO PÚBLICO Nº 001/2017
EXTRATO DE EDITAL Nº 004/2017
REALIZAÇÃO: OBJETIVA CONCURSOS LTDA

TORNA PÚBLICA HOMOLOGAÇÃO DAS INSCRIÇÕES, bem como que a Prova Objetiva, para todos os cargos, será aplicada no dia **23/04/2017 (domingo), às 09h** *(Horário do Brasília)*, no **Colégio Estadual Pio XII**, situado na Rua Duque de Caxias, nº 880, Bairro Centro, no Município de Maripá. **PERÍODO DE RECURSOS: dias 31/03, 03 e 04/04/2017**, pelo *site* www.objetivas.com.br. O Edital na íntegra encontra-se divulgado no **Painel de Publicações do Município** e nos *sites* www.objetivas.com.br e www.maripa.pr.gov.br. Maripá, em 29 de março de 2017. Anderson Bento Maria - Prefeito Municipal.

Documentos na integra disponíveis no diário oficial eletrônico do Município de Maripá – Endereço: www.maripa.pr.gov.br.
2

EDITAL Nº 16/2017

Dispõe sobre a convocação de candidatos aprovados no Concurso Público Municipal, aberto pelo Edital nº 01/2015 de 20 de novembro de 2015 e dá outras providências.
O Prefeito do Município de Maripá, no uso de suas atribuições legais, considerando a homologação do resultado final do concurso, publicado pelo Edital nº 07/2016 em 18 de abril de 2016,

RESOLVE:

Art.1º - Convocar, respeitando a ordem rigorosa de classificação da candidata abaixo relacionada:

INSC.	CANDIDATO	CLASS	CARGO
1126	CAROLINE ROBERTA WISNIEWSKI MARTINS	11	ENFERMEIRO

Art. 2º - A candidata devera comparecer na Prefeitura Municipal de Maripá, no período de **30 de março de 2017 a 05 de abril de 2017**, em horário normal de expediente.

Art. 3º – Determinar que a candidata convocada apresente a documentação abaixo, acompanhada dos originais para conferência, quando couber:

- 02 Fotos 3x4 recentes
- carteira profissional (CTPS)
- Fotocópia da Cédula de Identidade
- Fotocópia do CPF/MF
- Fotocópia do Certificado Militar
- Fotocópia do Título de Eleitor e do último comprovante de votação
- Fotocópia do Registro Civil (casamento ou nascimento)
- Fotocópia da Certidão Nascimento de filhos menores de 21anos
- Fotocópia do comprovante de escolaridade mínima exigida e habilitação legal para o exercício do cargo
- cópia do PIS/PASEP(C-2 emitida pela Caixa Econômica Federal)
- Certidão negativa de antecedentes criminais (fornecida no Fórum)
- Declaração de acúmulo de cargo ou emprego público (modelo no Dpto de RH)
- Declaração de não ter sofrido no exercício de função pública, penalidade de demissão decorrente de processo administrativo disciplinar (modelo no Dpto de RH).
- cópia da Declaração de Imposto de Renda ou Declaração de Bens atualizada (Lei Federal nº 8.429/92)
- documentos complementares, conforme exigido no edital.

O não comparecimento da candidata acima mencionada, na data e horário previsto neste Edital implicará na perda da vaga e conseqüente desclassificação. A mesma poderá requerer mediante protocolo final de lista, conforme prevê art.11.6 do Edital de Concurso 01/2015.

PALÁCIO DAS ORQUIDEAS
EM, 29 de março de 2017.

Anderson Bento Maria
PREFEITO MUNICIPAL

REGISTRE-SE E PUBLIQUE-SE
Rodrigo Andre Schanoski
SEC.DE ADMINISTRAÇÃO

CI1174963-E17

ESTADO DO PARANÁ
MUNICÍPIO DE SÃO MIGUEL DO IGUAÇU

PREFEITURA MUNICIPAL DE SÃO MIGUEL DO IGUAÇU – Estado do Paraná
PROCESSO DE COMPRA DIRETA Nº 018/2017 – PMSMI DISPENSA LIMITE Nº 018/2017
OBJETO: Constitui o presente objeto a contratação da empresa **ESTRUTURAS CATARATAS LTDA EPP**, estabelecida na Avenida Fortaleza, 772, Jardim Petrópolis, Foz do Iguaçu - PR, devidamente inscrita no CNPJ nº 76.680.347/0001-94, objetivando a contratação de empresa especializada na locação e montagem de pirâmides para serem utilizadas durante a realização da 16ª Semana Cultural Indígena, conforme descritivo abaixo.
FUNDAMENTAÇÃO: Artigo 24, inciso II, da Lei 8.666/93 de Licitações.
VALOR GLOBAL: R$ 2.400,00 (dois mil e quatrocentos reais).
VIGÊNCIA: 04 (quatro) meses.
LOCAL: São Miguel do Iguaçu-PR, 29 de Março de 2017.
ASSINATURA: CLAUDIOMIRO DA COSTA DUTRA-Prefeito Municipal.

CI1174982-E17

MUNICÍPIO DE CÉU AZUL -
AVISO DE LICITAÇÃO - PREGÃO Nº 26/2017 –M.C.A. – Forma Presencial

O Município de Céu Azul, torna público que fará realizar às 09:00 horas do dia 12 de abril de 2017, na sede da Prefeitura Municipal, sita à Av. Nilo Umberto Deitos, 1426, licitação na Modalidade de Pregão, tipo de Menor Preço, objetivando a Registro de preços para futuras e eventuais aquisições de serviço de reparos e manutenção em instalações elétricas de prédios públicos (o registro de preços terá vigência de 12 meses), conforme estabelecido no Edital. Licitação exclusiva para ME e EPP sediadas no Município de Céu Azul. A documentação completa poderá ser obtida diretamente no site de internet da Prefeitura (www.ceuazul.pr.gov.br no link Licitações) bem como se encontra à disposição dos interessados no endereço acima mencionado, em horário comercial. Maiores informações poderão ser obtidas junto ao setor de Licitações, ou pelo fone (45) 3266-1122 ou e-mail: pref.compras@neteeu.com.br. Céu Azul, 28 de março de 2017. **GERMANO BONAMIGO - Prefeito Municipal**

CI1174966-E17

Câmara Municipal de Capitão Leônidas Marques
Av. Iguaçu - 290 - Centro - Fone (45)3286-1144 - CNPJ 01.513.101/0001-29
CEP-85.790-000 - Capitão Leônidas Marques - Paraná

AVISO DE LICITAÇÃO
MODALIDADE: PREGÃO PRESENCIAL Nº01/2017
Tipo: Menor Preço Global

A CÂMARA MUNICIPAL DE CAPITÃO LEÔNIDAS MARQUES, Estado do Paraná, com sede na Avenida Iguaçu, 290, centro, Capitão Leônidas Marques, por intermédio Pregoeiro e equipe de apoio nomeados pela **Portaria n° 07/2017 de 24.01.2017**, torna público, que realizar-se-á no dia 12 de abril de 2017, ás 09:00 horas, na Sala de Reuniões da Câmara Municipal de Capitão Leônidas Marques, no endereço acima mencionado, licitação na a **MODALIDADE DE PREGÃO PRESENCIAL,** do tipo **MENOR PREÇO,** julgamento por **VALOR GLOBAL.**
OBJETO: Constituiu objeto deste Pregão Presencial a contratação de serviços de tecnologia de informação para atender as necessidades da Administração do Legislativo através do fornecimento de sistemas (software) através de licença de uso (locação), manutenção, suporte mensal, instalação/implantação, conversão de dados, treinamentos e suporte técnico (horas técnicas) conforme condições do Edital nº 01/2017.
DO VALOR: O valor global máximo estimado importa em um total de até R$ 118.095,60 (cento e dezoito mil noventa e cinco reais e sessenta centavos), para o período de 24 (vinte e quatro) meses.
DISPOSIÇÃO DO EDITAL: A disponibilização de cópia completa do edital poderá ser obtida na sede da Câmara Municipal, após o recolhimento de R$ 30,00 (trinta reais), através de DAM (Doc. De Arrecadação Municipal), e requerimento/protocolo junto a Secretaria de Administração da Câmara Municipal, no horário das 08h00 às 11h30 e das 13h30 às 17h00, mediante identificação ou por meio do Site Oficial da Câmara Municipal de Capitão Leônidas Marques, no campo: Portal da Transparência, Editais de Licitação, Imprima aqui o Processo de Licitação.

Capitão Leônidas Marques, em 30 de março de 2017.

Maxwell Scapini
Presidente da Câmara Municipal

Dirceu Silvio Tromen
Pregoeiro

CI1174975-E17

ESTADO DO PARANÁ
MUNICÍPIO DE SÃO MIGUEL DO IGUAÇU

TERMO DE ADJUDICAÇÃO DE PROCESSO LICITATÓRIO

Anderson Luis Fernandes, Pregoeiro designado pela **Portaria 31/2017**, de **26 de Janeiro de 2017** no uso da prerrogativa contida no Inciso XX do Artigo 4° da Lei Federal n° 10.520, data de 17 de julho de 2002; Considerando a declaração ao(s) proponente(s) inexistência de interposição de recursos por parte dos proponentes, resolve **ADJUDICAR** a presente Licitação nestes termos:

a) Processo Nº	54/2017
b) Licitação Nº	39/2017
c) Modalidade	Pregão
d) Data Adjudicação	29/03/2017
e) Objeto da Licitação	Contratação de empresa especializada para fornecimento de um eixo traseiro original completo da pá carregadeira Doosan DL 200, n° 8, incluindo a mão de obra de instalação e garantia de 1 ano.

Fornecedor: ROMAC TECNICA DE MAQUINAS E EQUPAMENTOS LTDA
CNPJ: 91.595.678/0003-81

Item	Descrição	Quant.	Valor Unit.	Valor Total
1	ÓLEO 85W140 SPIRAX S2 BL 20L	2 UN	R$ 308,79	R$ 617,58
2	ARRUELA IMPULSO 6MM	1 PÇ	R$ 294,04	R$ 294,04
3	ARRUELA IMPULSO 5MM	2 PÇ	R$ 288,26	R$ 576,52
4	BUCHA	2 PÇ	R$ 277,06	R$ 554,12
5	ANEL	2 PÇ	R$ 9,41	R$ 18,82
6	EIXO TRAZEIRO SEMIHEAVY	1 PÇ	R$ 70.650,62	R$ 70.650,62
7	MÃO DE OBRA SERVIÇO DE BALANÇA	1 SÇ	R$ 1.992,20	R$ 1.992,20
8	MÃO DE OBRA TROCA DO EIXO	1 SÇ	R$ 996,10	R$ 996,10
				Valor Total - R$ 75.700,00

SÃO MIGUEL DO IGUAÇU, 29 de Março de 2017. Anderson Luis Fernandes - **Pregoeiro**

CI1174965-E17

ESTADO DO PARANÁ
MUNICÍPIO DE SÃO MIGUEL DO IGUAÇU

TERMO DE ADJUDICAÇÃO DE PROCESSO LICITATÓRIO

Anderson Luis Fernandes, Pregoeiro designado pela **Portaria 31/2017**, de **26 de Janeiro de 2017** no uso da prerrogativa contida no Inciso XX do Artigo 4° da Lei Federal n° 10.520, data de 17 de julho de 2002; Considerando a declaração ao(s) proponente(s) inexistência de interposição de recursos por parte dos proponentes, resolve **ADJUDICAR** a presente Licitação nestes termos:

a) Processo Nº	55/2017
b) Licitação Nº	40/2017
c) Modalidade	Pregão
d) Data Adjudicação	29/03/2017
e) Objeto da Licitação	CONTRATAÇÃO EXCLUSIVA ME-EPP, para aquisição de bebedouro industrial.

Fornecedor: VALDIR BERNARDO MARTINS RIGO - ME
CNPJ: 00.070.484/0001-45

Item	Descrição	Quant.	Valor Unit.	Valor Total
1	Bebedouro Industrial em aço Inox 430, protegido com PVC na cor cinza contendo um Reservatório fabricado em Polietileno com capacidade para 50L de água gelada. Torneiras Tipo/Modelo Rosca, temperatura com regulagem controlada através de termostato, podendo atender, no fluxo, média de até 110 pessoas. VOLTAGEM: 220V. DIMENSÕES: (AxLxC) 131cm X 69cm X 61cm. GARANTIA DE 01 ANO.	1 UN	R$ 1.630,00	R$ 1.630,00
				Valor Total - R$ 1.630,00

SÃO MIGUEL DO IGUAÇU, 29 de Março de 2017. Anderson Luis Fernandes - **Pregoeiro**

CI1174967-E17

MUNICÍPIO DE CÉU AZUL
Ata de Registro de Preços Nº. 18/2017– Ref. Pregão nº. 13/2017 - Forma Presencial
CONTRATANTE: MUNICÍPIO DE CÉU AZUL
FORNECEDOR: CLÍNICA NOSSA SENHORA MEDIANEIRA LTDA - ME
OBJETO: Registro de Preços para futuras e eventuais aquisições de serviços de, audiometria, espirometria, eletrocardiograma, eletroencefalograma e avaliação fonoaudiológicapertinente a segurança do trabalho em conformidade com a Lei 3214/1978. (a vigência do registro de preços será por 12 meses). A relação detalhada dos serviços/exames e preços registrados encontra-se a disposição para consulta pública no site: www.ceuazul.pr.gov.br
VALOR TOTAL DA ATA: R$ 36.426,60
PRAZO VIGÊNCIA: 22/03/2018
ASSINATURAS: GERMANO BONAMIGO e DANI ANDRÉIA NOVELLO ORIJUELA

CI1174968-E17

ESTADO DO PARANÁ
MUNICÍPIO DE SÃO MIGUEL DO IGUAÇU

PREFEITURA MUNICIPAL DE SÃO MIGUEL DO IGUAÇU – PR.
EDITAL DE HABILITAÇÃO
REF: CHAMAMENTO PÚBLICO - INEXIGIBILIDADE Nº 014/2017-PMSMI
A Comissão de Licitação comunica aos proponentes e interessados no edital de INEXIGIBILIDADE nº. 014/2017 - PMSMI, que após a análise da documentação, decidiu emitir o seguinte resultado de habilitação.

PROPONENTE	CNPJ nº	SITUAÇÃO
CLAUDINEI RODRIGUES XAVIER 02630742938	26.878.616/0001-53	Apta - cumpriu com o edital

Objeto: Credenciar bandas e sonorização ambiente para animação dos eventos realizados pelo Clube da Terceira idade no ano de 2017. Comunica outrosim, que dentro do prazo de 5 (*cinco*) dias úteis contados do primeiro dia útil após a publicação deste edital no Diário Eletrônico Oficial do Município, a comissão de licitação dará vistas ao respectivo processo licitatório, a qualquer das proponentes que se sinta prejudicada, na fase de habilitação para interposição de recurso. São Miguel do Iguaçu, 28 de Março de 2017.
ANDERSON LUIS FERNANDES - Presidente da Comissão Licitações.

CI1174969-E17

MUNICÍPIO DE CÉU AZUL
CONTRATO Nº. 12/2017 de 24/03/2017 – Ref. Pregão nº. 8/2017
CONTRATANTE: MUNICÍPIO DE CÉU AZUL
CONTRATADO(A): TOMAZELI COMERCIO DE IMPLEMENTOS AGRICOLAS EIRELLI - ME
OBJETO: Aquisição de trator cortador de grama novo profissional, combustivel gasolina para ser utilizado no corte de grandes áreas de grama do Município de Céu Azul.
VALOR: R$ 31.500,00 (trinta e um mil e quinhentos reais)
PRAZO VIGÊNCIA: 23/03/2018
DOTAÇÃO ORÇAMENTÁRIA:

449052400000	2586	MÁQUINAS E EQUIPAMENTOS AGRÍCOLAS E RODO

ASSINATURAS: GERMANO BONAMIGO e EUGENIO DOS SANTOS TOMAZELLI

CI1174970-E17