

FARTURA

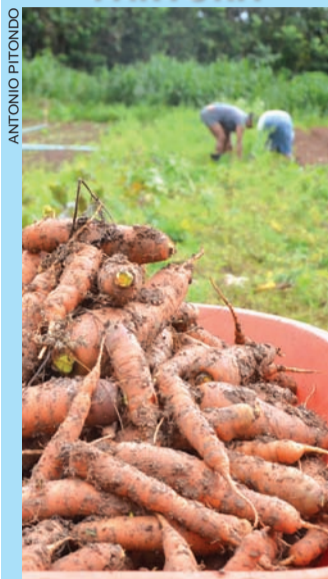

Cinquenta famílias participam de um projeto que é sucesso em Santa Terezinha de Itaipu. Cerca de 20 espécies de hortaliças e legumes são cultivados em uma área da prefeitura e ajudam a transformar a vida de muitas pessoas.

▮ Oeste 08

Cascavel não perderá deputado com absolvição de Bertoldi

▮ Política 03

STF autoriza investigação de denúncia contra Zeca Dirceu

▮ Política 04

EXCEDENTE

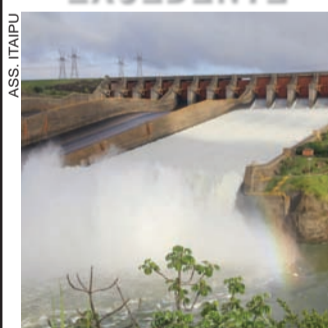

Devido às chuvas na região de cabeceira do rio Paraná, o nível do reservatório da Itaipu voltou a subir nas últimas semanas. Para manter o equilíbrio da estrutura, a hidrelétrica abrirá o vertedouro novamente amanhã.

▮ Oeste 12

Brasileirão com seis jogos hoje e nenhum amanhã

▮ Esportes 20

BAIXO IGUAÇU

Usina fará cem demissões para cada dia de bloqueio



O problema entre o Consórcio Empreendedor Baixo Iguaçu e as famílias atingidas pela obra vem tendo um novo e ainda mais grave desdobramento. O impasse atinge agora diretamente os trabalhadores contratados, que estão com seus empregos seriamente

ameaçados. A empresa decidiu parar totalmente as obras enquanto os agricultores continuarem acampados no local. As primeiras 450 demissões já foram feitas. E a partir de agora serão cem novos desligamentos para cada dia de protesto. ▮ Oeste 09

ALÍVIO Décimo terceiro injetará mais de R\$ 10 bilhões na economia do PR



Calendário suspenso

A reunião extraordinária de ontem do Conselho Universitário deliberou pela suspensão do calendário acadêmico da Unioeste. Para piorar, a decisão tem validade retroativa, o que significa que as aulas ministradas desde o início da greve correm o risco de não serem validadas. Na reunião, os acadêmicos decidiram suspender a ocupação da reitoria. Já a greve nas escolas da rede estadual será objeto de nova assembleia segunda-feira, em Curitiba. ▮ Cascavel 07

expediente

DESDE 15 DE MAIO DE 1976

O Paraná
Jornal de FatoGestão Judicial
Scherer Assessoria Empresarial Ltda.Diretor
Jadir Zimmermann
diretor@oparana.com.br
jadir.jornalista@gmail.comEditor-chefe
Antonio Sbardelotto
editoria@oparana.com.br
www.oparana.com.brRCK Comunicações Ltda. CNPJ: 77.867.877/0001-09
Jornal Oparana S/A CNPJ: 21.819.026/0001-36 Matriz
Jornal Oparana S/A CNPJ: 21.819.026/0002-17 FilialRedação, administração, publicidade e oficinas
Rua Pernambuco, 1.600 - Cascavel - PR CEP 85.810-021 - Caixa Postal 761
Telefone Central (45) 3321-1000 Fax (45) 3321-1020Emails
redacao@oparana.com.br
comercial@oparana.com.br
assinaturas@oparana.com.br

REPRESENTANTES NACIONAIS

Curitiba / São Paulo / Merconet
(41) 3079-4666Brasília, Florianópolis/Central
(61) 3323-4701 / (48) 3216-0600
Porto Alegre/Expansão Brasil
(51) 3340-1408

Editorial

Nem bala de prata, nem milagres

Pode custar caro ao governo a presunção de que a aprovação da PEC 241, impondo limites de gastos ao poder público, será suficiente para resolver os problemas do País. A PEC, no fundo, não passa de um freio posto num cavalo desembestado: a generosidade cidadã contida na Carta Magna de 1988, à qual se atribui a culpa pelas agruras da economia e o descalabro das contas públicas no Brasil.

O discurso de que o limite não vai prejudicar a saúde e a educação está perdendo para a grita de que haverá sofrimentos para a população mais pobre. Isso vai produzir intensos debates no Senado, mas não parece haver dificuldades para a aprovação da proposta na Câmara Alta.

Há um grande anseio para sepultar rapidamente o lulismo com a vitória de soluções factíveis para os problemas criados na última década e meia, mas uma avaliação sincera obrigaria a mencionar que tais problemas também fo-

ram herdados por Lula e Dilma. Já vêm desde meados do século passado, quando começou o processo de declínio da indústria brasileira.

A ditadura de 1º de abril veio também para resolvê-los e parecia que daria conta do recado com o pibão do “milagre econômico”, mas se arruinou por supor que a crise do petróleo de 1973 seria “marolinha” fácil de vencer. O mesmo descuido que levou o lulismo à bancarrota: depois do pibão de 2010 a casa caiu.

Olhando para trás, vê-se que a criação de uma grande expectativa de que o Brasil finalmente entrará nos trilhos sempre deu em frustração e mais crises: depois de um voo de galinha o trem descarrila. Por isso a PEC não será nem bala de prata nem mãe de milagres: a situação do Brasil ainda continuará difícil em 2017, com um crescimento que até poderá ser positivo, mas pouco acima de zero. Será preciso trabalhar duro, sem relaxar do Natal ao Carnaval e não descuidar das reformas.

Senhor Hylo Bresolin

J. J. Durán

Expoente de nossa galeria de homens públicos, Hylo Brersolin foi reflexo de um padrão definido de vida, que teve entre muitas outras virtudes a memorável vocação de probidade e convicção de que servir ao próximo é se elevar. Foi um homem ilustre e cheio de qualidades sintetizadas na modéstia e na prudência.

Aqui está minha ignota e humilde pluma pairando sobre aqueles mais ilustres que tiveram a fortuna espiritual de compartilhar sua bondade de cidadão apegado à imagem superior da pequena aldeia para mostrar seu incansável espírito de se tornar genuinamente autêntico e infinitamente mais fraternal e compreensivo.

Evocar sua memória é reverenciar a dignidade, a cultura e o amor incomensurável do homem, do pai, do cidadão apegado ao amor fraternal na linha do humanismo e do intelectual cético e conciliador.

Todo grande homem sobrevive por si mesmo, pela sua participação generosa no progresso social e humano em que se envolve para viver, através do tempo e do espaço, como força que notabiliza pela vocação para servir ao próximo.

Sua vida, meu querido e respeitado

Hylo, foi um emaranhado de beleza, um tema precioso de civismo que resplandece agora com a luz que vem da eternidade para iluminar a todos.

Confesso que encontro dificuldades para definir sua estatura moral, cristã e fraterna até alcançar a quase medieval imagem do homem que jamais se apagou a fortunas transitórias, homenagens efêmeras e desejos inferiores. Sua conduta deve servir de símbolo e inspiração para os muitos mortais que ainda não entenderam a mensagem da passagem temporal por este vale de naufragos.

Você, distinguido amigo, se constitui numa individualidade quase única no meio da paisagem hoje conturbada e enegrecida pela mediocridade. A peculiaridade do seu caráter, dos seus sentimentos fraternais e cristãos, as cintilações de sua cultura e sua aprimorada formação moral conformam a imagem reverenciada do homem universal.

Sua serenidade nunca foi fruto do comodismo, mas sim do bem cuidado aprimoramento cultural. Com sua previsível viagem para ocupar o lugar que o Bom Deus lhe reservou ao seu lado encerra grandes lições, porém sua morte terrena ensina que definitivo e eterno é somente Deus.

Cascavel ficou mais acanhada ao perder seu ilustre filho, o mais ilustre da sua geração.

Caro Dom Hylo, ao partir você levou grande parte da ternura e do senhorio deste rincão do mundo. Porém, sua luz, sua trajetória e sua limpidez moral deixaram um legado para todos aqueles que veem no horizonte da vida um amanhã mais feliz e fraternal, cumprindo aquela mensagem do menino de Belém: “Amai-vos uns aos outros como eu vos amei”.

J. J. Durán é jornalista e membro da Academia Cascavelense de Letras
juanjduran@hotmail.com

1977, 1978, 1979, 1980, 1981, 192, 1983, 1984, 1985, 1986, 1987
TÚNEL DO TEMPO

28 de outubro de 1986

Um dos criminosos mais temidos da região tomba morto em confronto com a polícia após furtar um Fusca. O trânsito cascavelense registra uma média superior a três acidentes por dia e faz 18 vítimas fatais em apenas dez meses. Alain Prost deixa Nelson Piquet e Nigel Mansell para traz e fatura o bicampeonato da Fórmula 1.

Vida, morte e ressurreição

Rafael Gomes

Estamos entrando em uma nova fase no Brasil que talvez melhore a ansiedade sobre as incertezas políticas e econômicas que vivemos nos últimos meses. É fato que nos últimos anos acreditamos no crescimento e nas promessas de agentes políticos que utilizaram de populismo e expansionismo para promover o tão sonhado desenvolvimento do Brasil, porém sem cuidar dos lastros econômicos para a sua perpetuidade. Por instantes vivemos o deslumbre do “sonho americano” de sucesso e prosperidade e esquecemos de nos preocupar com o amanhã. E o que aconteceu? O amanhã virou o hoje e nos demos conta de que não fizemos a lição de casa!

Se analisarmos o comportamento das empresas é fácil constatar que elas, em sua maioria, performaram seus lucros somente pela ótica de caixa sem dar a devida importância e para a ótica econômica, ou seja, nos últimos anos as empresas brasileiras viveram como se nunca fossem morrer e morreram como se nunca tivessem vividos. Muitos quebraram sem saber, antes mesmo da crise chegar, pois aumentaram suas dívidas e não se preocuparam em renovar suas estratégias (longo prazo).

A lição aprendida é que precisamos mudar, buscar melhorias constantes, mesmo com o vento a favor, pois o que vemos hoje é reflexo de uma alavancagem e estímulo de crédito sem a devida responsabilidade de planejar o futuro. No fundo fomos penalizados por um comportamento sistêmico de aumentar o nível de endividamento pela empolgação do “agora chegou a nossa vez”.

Tudo bem que hoje existe uma expectativa de que a mudança de go-

verno tornará as políticas econômicas mais responsáveis, e já sabemos que em mercados emergentes como o nosso “qualquer movimento financeiro tende a ser amplificado”, mas o mais importante é não esquecermos de que ainda existe muita dívida a ser paga, e que a expectativa em relação à economia brasileira já vem sofrendo uma transformação considerável.

Não será fácil o renascimento do mercado, pois temos uma dura missão de administrar um cenário de retração da economia combinado com o aumento de impostos e incerteza de investidores. Temos todos os ingredientes para a ressurreição da economia brasileira, porém teremos que nos atentar na ordem em que cada um deles será colocado, na forma com que serão misturados e no tempo certo que esse pão irá crescer para ser dividido.

Como disse Adam Smith no clássico livro A Riqueza das Nações, “não é da benevolência do açougueiro, do cervejeiro ou do padeiro que esperamos nosso jantar, mas da consideração que eles têm pelo seu próprio interesse”. Então, teremos que trabalhar arduamente sem esquecer da lição do crescimento sem responsabilidade, do comodismo de não nos preocuparmos com a economia, do medo de competir e cooperar com o mercado e da ampliação de negócios com paços maiores que as pernas.

Agora, o que nos resta é somente o trabalho árduo e a fé na ressurreição da economia brasileira. Como dizem, orar e vigiar, eu digo, trabalhar e acreditar.

Rafael Gomes é administrador de empresas

falecimentos

Até o fechamento desta edição a Acesc não forneceu a lista de óbitos

COROA DE FLORES A PARTIR DE R\$ 180,00
www.coroasfloriprev.com

FAIXA E FRETE GRÁTIS PARA TODO O INTERIOR DO PARANÁ, CURITIBA E REGIÃO

Informe da redação

editoria e colaboradores

Freio necessário

Servidor público é um trabalhador “igualzinho da silva” ao da iniciativa privada, razão pela qual não deve ter qualquer tipo de privilégio. Logo, o fato de só antontem o STJ ter autorizado os órgãos públicos a descontarem os dias parados de seus funcionários em greve veio corroborar aquele entendimento popular de que a Justiça brasileira anda a passos de tartaruga. Por falta dessa orientação, durante mais de uma década ficou subentendido que o servidor tinha direito a receber o salário mesmo sem trabalhar, e isso contribuiu de forma decisiva para a realização de paralisações que levaram, inclusive, à conquista de outros privilégios, como redução de carga horária e aumentos salariais acima do que o erário podia pagar. Não por acaso o custo da máquina pública se agigantou a ponto de se tornar insustentável para o contribuinte.

Não basta

Mas isso não é tudo. Se quiser encontrar o caminho de saída do fundo do poço em que se encontra mergulhado do ponto de vista econômico, o Brasil precisa rever o quanto antes a estabilidade no emprego e as aposentadorias com valores diferenciados, os maiores privilégios de quem tem emprego público. E mais: passar a régua também no festival de vantagens dos políticos!

“Menos piores”

A nova pesquisa da Confederação Nacional de Transporte apontou que o Paraná tem 45,5% de rodovias consideradas ótimas ou boas. Embora acima dos outros estados do Sul (40,7% de Santa Catarina e 37,3% do Rio Grande do Sul) e também da média nacional (de 41,8%), esse percentual não é algo que deva ser comemorado. Afinal, 54,5% das estradas paranaenses foram classificadas como inadequadas.

Pendências

Vai só até a próxima terça-feira o prazo para que todos os candidatos façam a prestação de contas relativa ao primeiro turno das eleições municipais. E pelo visto, muita gente vai ter que correr contra o tempo. Em Cascavel, por exemplo, apenas 15% dos candidatos haviam cumprido essa obrigação até a metade da tarde de ontem.

*** Nem só policiais vão integrar o esquema de segurança do 2º turno das eleições municipais no Paraná, amanhã.**

Um considerável contingente do Exército de Cascavel será deslocado para dar apoio ao pleito em Maringá. * Segunda-feira será o Dia da Reforma, um dos feriados mais tradicionais de Marechal Cândido Rondon. Por conta disso, a sessão da Câmara que aconteceria nesse dia foi adiada para a quinta-feira.

Regras

De acordo com a chefe de cartório da 68ª Zona Eleitoral de Cascavel, Eliara Vicari, na prestação de contas final devem constar as receitas financeiras e também os gastos realizados. Já a chefe de cartório da 185ª Zona Eleitoral, José Maria dos Santos Garcia, alerta que a prestação de contas é obrigatória também para os candidatos desistentes.

Hora-extra

Ao menos hoje, sábado deixará de ser sinônimo de ócio na Câmara de Palotina. Uma sessão extraordinária com início às 8h será realizada para votação de alguns projetos encaminhados pelo Executivo e que tratam do PPA, da LDO e de remanejamento orçamentário.

Estaleiro

O deputado Evandro Roman viveu uma semana pra esquecer. Acometido de grave crise renal, teve que se submeter a um procedimento cirúrgico de urgência com afixação temporária de um cateter. Foi liberado e ontem já esteve em Londrina para acompanhar o velório do pai do comunicador Jorge Guirado. E na segunda-feira Roman acompanhará o ministro Blairo Maggi na visita que este fará a Medianeira.

Cadeira de deputado

Libertação de Bertoldi não tem risco a Padovani

Cascavel – Ao contrário do que chegou a circular ontem no meio político, o cascavelense Nelson Padovani (PSDB) não corre nenhum risco de perder a cadeira de deputado federal por conta da libertação do também suplente Osmar Bertoldi (DEM), que deixou a cadeia na quinta-feira depois de permanecer preso por oito meses em consequência de uma denúncia apresentada pela ex-noiva Tatiane Bitencourt.

A Câmara dos Deputados confirmou que Bertoldi será chamado para assumir o mandato em definitivo agora que está livre, já que é o primeiro suplente de sua coligação e tem direito à vaga. Se a convocação for imediata, ele assumirá no lugar de Paulo Martins (PSDB). Já se tardar ao menos dois meses, vai ocupar a cadeira de Marcelo Belinati (PP), que terá de renunciar ao mandato de deputado federal até 31 de dezembro para assumir a Prefeitura de Londrina no dia seguinte.

FALTA DE PROVAS

Procurado desde dezem-

bro de 2015, Bertoldi foi preso no dia 24 de fevereiro de 2016 em Balneário Camboriú (SC) e estava desde então no Complexo Médico-Penal de Pinhais. Era acusado de agredir a ex-companheira reiteradas

vezes e também de mantê-la cinco dias em cárcere privado. De acordo com a juíza Taís de Paula Scheer, sua absolvição ocorreu por ausência de dolo e falta de provas suficientes para a condenação.



ARQUIVO

Osmar Bertoldi passou oito meses atrás das grades

Rombo na Receita vai a R\$ 1,7 bilhão

Curitiba – Uma atualização das autuações feitas pelas três forças-tarefas montadas para analisar as fiscalizações de implicados na Operação Publicano, que desmontou o esquema de corrupção operado na Receita Estadual a partir da Delegacia de Londrina, elevou sobremaneira o montante do rombo nos cofres públicos.

A soma de multas aplicadas, impostos sonegados e respectivos juros elevou o valor para R\$ 1.791.629 bilhão. De acordo com a Secretaria de Estado da Fazenda, 525 autos de infração foram aplicados contra empresas que se beneficiaram do esquema nos últimos cinco anos.

Investigações da própria Receita foram feitas contra

350 empresas e 71 auditores acusados de cobrar propina em troca do perdão de impostos devidos. O trabalho foi iniciado a partir da ação do Gaecco (Grupo de Atuação Especial de Combate ao Crime Organizado) que resultou em quatro operações policiais contra cerca de 200 pessoas, entre auditores, empresários, contadores e “laranjas”.

Tita Furlan nega prática de crime eleitoral

Toledo – O vice-prefeito eleito de Toledo, Tita Furlan, negou ontem que tenha participado da inauguração do Restaurante Universitário da Unioeste, no dia 13 de setembro. Vedada pela legislação eleitoral, essa suposta participação

emba a ação da coligação do atual prefeito, Beto Lunetti, pedindo a não diplomação de Tita e do cabeça de chapa Lúcio de Marchi, vencedores da eleição do início do mês.

A cassação do registro de toda a chapa majoritária foi

proposta à Justiça pelo promotor público Tiago Trevizoli Justo, que entendeu estar provada a participação na solenidade. Tita, no entanto, se defendeu dizendo apenas que passou brevemente pelo ato, sem dele participar concretamente.



INCUBATÓRIO
REALEZA/PR



FRIGORÍFICO
CAPANEMA/PR

Ex-governador e vice são considerados inelegíveis por oito anos

O ex-governador do Distrito Federal Agnelo Queiroz (PT) e seu vice Tadeu Filipelli (PMDB) foram julgados inelegíveis pelos próximos oito anos pelo TRE-DF (Tribunal Regional Eleitoral). Ambos são acusados de usar a máquina pública para tentar a reeleição em 2014, quando sequer disputaram o segundo turno no pleito vencido por Rodrigo Rollemberg (PSB). A decisão cabe recurso ao Tribunal Superior Eleitoral e ambos tentarão reverter o quadro jurídico desfavorável. Além dos políticos, o jornalista André Duda também foi condenado. A decisão foi tomada por 4 votos a 3 voto, tendo o presidente do TRE, desembargador Romeu Gonzaga Neiva, proferido o voto de desempate. A ação apresentou denúncia de que o site do GDF e a sua página oficial no Facebook realizaram publicidade institucional vedada de serviços não essenciais, o que para a coligação denunciante representava propaganda ilegal.

Lava Jato

Moro marca audiências em processo contra Lula

Curitiba - O juiz federal Sérgio Moro marcou, ontem, as primeiras audiências do processo da Lava Jato que tramita na Justiça Federal do Paraná contra o ex-presidente Luiz Inácio Lula da Silva. O ex-presidente pode pedir dispensa da participação.

O documento foi protocolado no sistema eletrônico da Justiça ontem. As audiências de acusação serão realizadas entre os dias 21 e 25 de novembro. Entre as testemu-

nhas que serão ouvidas estão os ex-diretores da Petrobras Paulo Roberto Costa e Nestor Cerveró, além do ex-deputado Pedro Correa, o senador cassado Delcídio do Amaral (sem partido-MS), o doleiro Alberto Youssef e o lobista Fernando Baiano.

No dia 20 de setembro, Moro aceitou, na íntegra, a denúncia oferecida pelo Ministério Público Federal contra Lula e outras sete pessoas. A denúncia abrange três contratos da OAS

com a Petrobras e diz que R\$ 3,7 milhões em propinas foram pagas a Lula.

No despacho em que anunciou as datas das audiências, Moro se manifestou sobre os diversos pedidos e alegações de Lula na defesa prévia. Em resumo, ele negou a possibilidade de suspender ou cancelar o processo. O juiz se negou ainda a analisar as afirmações de Lula sobre o mérito da ação, dizendo que isso será esclarecido ao longo do processo.

Teori autoriza abertura de inquérito para investigar deputado Zeca Dirceu

Brasília - O ministro Teori Zavascki, do STF (Supremo Tribunal Federal), autorizou abertura de inquérito para apurar o envolvimento do deputado federal Zeca Dirceu (PT-PR), filho do ex-ministro José Dirceu, com fatos relacionados à Operação Lava Jato.

O caso corre em segredo de Justiça e por isso não há detalhes, mas conforme dados do processo, trata-se de suspeita de lavagem de dinheiro.

Teori Zavascki atendeu pedido do procurador-geral da República, Rodrigo Janot. Com o novo inquérito, 28 deputados federais e 13 senadores são alvos de investigações por suspeitas de envolvimento em fraudes e des-

vios na Petrobras.

Em nota, a defesa de Zeca Dirceu afirmou que “não há e nunca houve qualquer tipo de tratativa do parlamentar junto às diretorias da Petrobras e as empresas investigadas na Lava Jato”, e disse que ele está à disposição da Justiça para esclarecimentos.

O Supremo já enviou o caso para início da coleta de provas por parte da Polícia Federal. Após a investigação, que não tem prazo pra ser concluída, o procurador-geral vai decidir se pede arquivamento do inquérito ou se denuncia o parlamentar. A denúncia é apresentada quando a autoridade entende que há provas e acusa o



Deputado federal Zeca Dirceu

investigado formalmente.

Cabe ao Supremo decidir se aceita ou não a acusação. Somente se a denúncia for aceita, o investigado passa a ser réu e responde a uma ação penal. Ao final do processo, o Supremo decide se condena ou absolve.

Após críticas ao Legislativo, Renan pede desculpas a presidente do STJ

Brasília - Antes da reunião de ontem, para discutir segurança pública, o presidente do Senado, Renan Calheiros, ligou para a presidente do STF, Cármen Lúcia, e pediu desculpas pela polêmica gerada nesta semana por críticas feitas por ele ao Judiciário.

Renan falou com a ministra do Supremo Tribunal Federal na quinta-feira por telefone. Na conversa, primeiro pediu desculpas à presidente do STF e disse que a respeitava e admirava pelo

trabalho à frente do Judiciário. Depois, disse que suas declarações têm de ser vistas como uma defesa do Legislativo, na mesma linha do que fez Cármen Lúcia ao rebater as críticas dele, defendendo o Judiciário.

O presidente do Senado condenou a decisão de um juiz da primeira instância, que autorizou a Operação Médis, prendendo quatro policiais do Legislativo sob acusação de estarem criando “embarços” à Lava Jato. Renan Calheiros

chegou a chamar de “juizeco” o juiz que autorizou a medida, Vallisney de Souza Oliveira, da 10ª Vara Federal.

Renan e Cármen Lúcia participaram ontem de reunião no Itamaraty para discutir segurança pública. A reunião foi organizada pelo presidente Michel Temer a partir de sugestão da presidente do STF para tentar elaborar um plano conjunto de Executivo, Judiciário e Legislativo para a segurança pública.

coluna Esplanada

POR LEANDRO MAZZINI Twitter @colunaesplanada



Defesa turbinada

A despeito do tão propalado ‘sucateamento’ das Forças Armadas, Exército, Marinha e Aeronáutica lutam para conseguir verbas para compra de novos equipamentos, e a saída além do próprio Orçamento são as emendas parlamentares para 2017. O Exército pediu R\$ 355,4 milhões para compra de mísseis Astros 2020 da Avibras e R\$ 593 milhões para blindados Guarani da Iveco. A Marinha quer R\$ 521 milhões para continuar o submarino nuclear – via DCNS e Odebrecht.

Decolando

A Força Aérea Brasileira pediu às bancadas do Congresso R\$ 600 milhões para aquisição do avião cargueiro KC 390, da Embraer.

Retorno

Se a FAB conseguir os R\$ 600 milhões para negócio, a Embraer recupera os US\$ 200 milhões que pagou para encerrar investigação contra pagamento de propina no exterior.

Boleto no protesto

O Ministério de Relações Exteriores solicitou ao Congresso R\$ 6 milhões para o Itamaraty ‘montar estrutura consular’ em alguns países. Mas é para pagar contas.

Inteligência...

A Comissão de Controle de Atividades de Inteligência do Senado recebeu pedidos de emendas para a Agência Brasileira de Inteligência e da Polícia Federal para reforço do caixa e pessoal. A Abin requereu dinheiro para concurso público. A direção da PF quer R\$ 80 milhões para reformas de unidades em todo o Brasil.

...milionária

A Abin pretende comprar ano que vem computadores com criptografia de última geração. Custarão R\$ 10 milhões. O Exército pediu R\$ 70 milhões na Implantação de Sistema de Defesa Cibernética para a Defesa Nacional.

Sem naufrágio

A Marinha avisou ao Congresso que vai investir R\$ 1 milhão em atividades sigilosas para soberania nacional.

Estratégia

O que se comenta na Polícia Federal, que não engoliu a reviravolta da Operação Médis no STF, é que o senador Renan Calheiros tenta blindar o Senado como território sagrado com foro privilegiado. Só que o foro é para certas pessoas, não instituições.

Porta a porta

Esta é a linha de defesa que a PF e o MP Federal tentarão mostrar para convencer os ministros do Supremo, até a decisão em plenário sobre o destino da operação.

Bottom

Caio Silva e Souza e o tatuador Fábio Raposo, os dois jovens acusados da morte do cinegrafista Santiago Andrade, da Band, estão em liberdade aguardando julgamento. Uma vez ao mês eles precisam se apresentar no TJ. No início do mês Fábio chegou ao Fórum para assinar a ficha com um botom da campanha de Marcelo Freixo.

Peito a peito...

Franzino entre os agentes que medem em média 2 metros de altura, o senador Randolfe Rodrigues ouviu pacientemente a queixa dos sete agentes que o cercaram no Congresso, após o parlamentar chamar os agentes de milicianos.

Ponto Final

“Fora Renan; o Brasil não te agüenta mais” Mensagem escrita em uma faixa fixada no gramado lateral em frente ao Senado.

Com Luana Lopes, Equipe de DF e SP

www.colunaesplanada.com.br - contato@colunaesplanada.com.br - Caixa Postal 1980 - CEP 70254-970 - Brasília DF



Vitória Paschoal
Aluna da Univel

ASSUMA O
CONTROLE



AGENDE SUA PROVA

(45) 3036.3664

! INSCRIÇÕES PELO SITE
WWW.UNIVEL.BR

A MUDANÇA
JÁ COMEÇOU



IGP-M acumula 8,78% em um ano

Com uma deflação maior nos itens agropecuários, o IGP-M (Índice Geral de Preços - Mercado) cedeu de 0,20% em setembro para 0,16% em outubro, informou ontem a Fundação Getúlio Vargas. É a menor taxa para o período desde 2012, quando subiu 0,02%. Em outubro do ano passado, a variação foi de 1,89%. Com o resultado de outubro, a alta acumulada no ano é de 6,63%. Em 12 meses, a alta é de 8,78%, uma redução significativa ante os 10,66% acumulados até setembro.

Confiança do consumidor cresce

Os consumidores estão mais otimistas, mas o nível de confiança ainda está abaixo da média histórica, de acordo com dados da CNI (Confederação Nacional da Indústria), divulgados ontem. O Índice Nacional de Expectativa do Consumidor aumentou 1,3% neste mês em relação a setembro e alcançou 104,4 pontos, na quarta alta consecutiva do indicador. Ante outubro de 2015, o Índice teve crescimento de 7,3%.

Economia

13º salário vai somar mais de R\$ 10 bilhões no Paraná

Curitiba - O pagamento do 13º salário a partir do próximo mês, vai colocar R\$ 10,8 bilhões na economia paranaense, aproximadamente 5,5% do total do Brasil e 34,2% da região Sul. Esse montante representa em torno de 2,7% do PIB estadual. O contingente de pessoas no Estado que receberá o décimo terceiro foi estimado em 5,1 milhões, o

correspondente a 6,1% do total que terá acesso ao benefício no Brasil.

Em relação à região Sul, esse percentual é de 35,2%. Os empregados do mercado formal, celetistas ou estatutários, representam 60,5%, enquanto pensionistas e aposentados do INSS equivalem a 37,5%. O emprego doméstico com carteira assinada participa com 1,9%. Em re-

lação aos valores que cada segmento receberá, nota-se a seguinte distribuição: os empregados formalizados ficam com 76,6% (R\$ 8,3 bilhões) e os beneficiários do INSS, com 21,2% (R\$ 2,3 bilhões), enquanto aos aposentados e pensionistas do estado do Regime Próprio caberão 1,1% (R\$ 116,8 milhões).

A economia brasileira deverá receber aproximada-

mente R\$ 197 bilhões devido ao pagamento do décimo terceiro salário. Segundo o Dieese (Departamento Inter-sindical de Estatística e Estudos Socioeconômicos), isso significa a movimentação de cerca de 3% do PIB (Produto Interno Bruto). O rendimento, com valor médio de R\$ 2.192, deverá ser pago a 84 milhões de trabalhadores.

Safra paranaense de verão pode atingir 23 milhões/ton.

Curitiba - A maior parte da safra de grãos de verão 2016/17 já foi plantada, com boas perspectivas de desenvolvimento das lavouras em função do clima regular até agora. Se forem mantidas essas condições, a estimativa do Deral (Departamento

de Economia Rural), da Secretaria estadual da Agricultura, aponta para uma safra de 23 milhões de toneladas de grãos, nesse período, que representa um aumento de 14% em relação à safra passada.

Conforme acompanhamen-

to do Deral, o plantio de feijão e milho da primeira fase está em conclusão, e o da soja tem cerca de 60% da área prevista plantada. Ainda está em campo parte das lavouras de trigo da safra 2015/16, cuja colheita se prolonga até dezembro.

Para o secretário de Estado da Agricultura e do Abastecimento, Norberto Ortigara, o plantio da safra 2016/17 se desenvolve num ambiente com boas expectativas. Aos poucos a economia do País vai ganhando contornos de reorganização.

MEI impulsiona criação de empresas até setembro

São Paulo - Puxado pelos microempreendedores individuais, os chamados MEIs, o número de novas empresas no País cresceu 1% de janeiro a setembro deste ano sobre o mesmo período do ano passado, de acordo com dados da Boa

Vista SCPC, divulgados ontem. A criação de MEIs aumentou 6% no período, contra queda de 9,4% no número de microempresas criadas e recuo de 14,3% nas demais formas jurídicas.

Com isso, as MEIs aumentaram em 3,5 pontos percentuais, para 74,2%, sua participação na criação de novas empresas, em relação ao mesmo período do ano passado.

A maior parte das novas empresas (55,9%) foi aberta no setor de serviços, seguida por comércio (33,4%), in-

dústria (10,1%) e setor rural (0,6%).

O levantamento foi realizado pelo birô de crédito a partir das novas empresas registradas na Receita Federal, considerando todo o território nacional.

Caixa e Fecomércio firmam convênio para crédito ao comércio

Curitiba - Ontem, a Caixa Econômica Federal firmou convênio com a Fecomércio (Federação do Comércio de Bens, Serviços e Turismo do Paraná). A assinatura ocor-

reu na Fecomércio e contou com a presença do presidente do Sistema Fecomércio Sesc Senac do Paraná, Darcy Piana e do superintendente regional da Caixa, Rena-

to Scalabrin.

O convênio irá permitir maior acesso às operações de crédito para estabelecimentos vinculados a essa associação e a Caixa disponibilizará R\$ 1,5

bilhão para investimento, conta-corrente, cesta de serviços, desconto de títulos, convênio de folha de pagamento com taxas diferenciadas em relação ao mercado.

Vacinação contra aftosa começará na terça-feira

Curitiba - A Adapar (Agência de Defesa Agropecuária do Paraná) inicia a segunda campanha de vacinação contra febre aftosa terça-feira (1º), devendo prosseguir até o dia 30. A partir desta segunda-feira, as doses de vacinas já estarão disponíveis no mercado.

Nesta etapa serão vacinados os animais de todas as idades, devendo atingir 9,2 milhões de cabeças, que é o rebanho de bovinos e bubalinos previsto no Estado. Os produtores devem vacinar e comprovar a vacinação no período de 1 a 30 de novembro.

A estratégia da Adapar é atingir um índice de vacinação acima de 95% do rebanho e para isso vai intensificar a fiscalização e acompanhamento nas propriedades, explica o gerente de Saúde Animal da Adapar, Rafael Gonçalves Dias.

Para o trabalho de fiscalização nas propriedades e controle da movimentação de animais no Estado, a Adapar vai contar com a colaboração dos Conselhos Municipais de Sanidade Animal.

Quem não vacinar e/ou não comprovar a vacinação será multado de acordo com o número de cabeças não vacinadas, mas com um valor mínimo de 10 UPFs (Unidade Padrão Fiscal do Estado), que equivale a R\$ 91,57 cada uma.

Quem tem até 10 cabeças de gado e não vacinar e/ou não comprovar a vacinação no período recomendado será multado em R\$ 915,70. Acima de 10 cabeças vai incidir o valor mínimo da multa mais uma UPF por cabeça não vacinada.

INDICADORES ECONÔMICOS

DÓLAR		28/10	
	% dia	compra	venda % mês
COMERCIAL	+1,3%	3,1950	3,1960 -1,7%
PTAX (BC)	+1,2%	3,1809	3,1815 -2,0%
PARALELO	+1,5%	3,1500	3,3600 -1,5%
TURISMO	+1,5%	3,1500	3,3400 -1,5%
EURO	+1,3%	3,4751	3,4764 -4,7%
US\$ 1 É IGUAL A:			
lêne	105,42	lêne	R\$ 0,0302
Libra est.	0,8232	Libra est.	R\$ 3,86
Euro	0,9152	Peso arg.	R\$ 0,21
Peso arg.	15,230	R\$1:	1.800,18 guaranis
POUPANÇA - TR			
Período/ depósitos...	Poup. antiga	Poup. nova	TR
	até 3/5/12	part. 4/5/12	
25/9 a 25/10	0,6274	0,6274	0,1268
26/9 a 26/10	0,6600	0,6600	0,1592
27/9 a 27/10	0,6532	0,6532	0,1524
28/9 a 28/10	0,6829	0,6829	0,1820
1/10 a 1/11	0,6609	0,6609	0,1601

BOVESPA		28/10	
IBOVESPA:	+0,09%	64.307 pontos	
Ações	%	R\$	
Petrobrás PN	0,00%	18,09	
Vale PNA	+0,29%	20,78	
ItaúUnibanco PN	+0,84%	37,11	
Brasil ON	-1,57%	28,29	
Usiminas PNA	+11,30%	4,63	
Pão de Açúcar PNA	+3,49%	59,90	
ÍNDICES DE INFILAÇÃO			
Índice em %	SET	OUT	ano 12m
IPCA (IBGE)	0,08	-	5,51 8,48
IGP-M (FGV)	0,20	0,16	6,63 8,78
IGP-DI (FGV)	0,03	-	6,10 9,74
REAJUSTE DE ALUGUÉIS			
Índice	SET	OUT	NOV
IGP-M (FGV)	1,1149	1,1066	1,0878
IGP-DI (FGV)	1,1127	1,0974	-
* Correção anual. Multiplique valor pelo índice			
SELIC ANUAL: 14,00% TJLP: 7,50%/ano			

TABELA DO IR		28/10	
BASE (R\$)	Aliq. %	deduzir	
Até 1.903,98	-	-	-
De 1.903,99 até 2.826,65	7,5	142,80	
De 2.826,66 até 3.751,05	15	354,80	
De 3.751,06 até 4.664,68	22,5	636,13	
Acima de 4.664,68	27,5	869,36	
Dedução p/ dependente: R\$ 189,59; IR 2016: a 7ª parcela vence em 31/10, com juros Selic de 6,71%			
SAL. MÍNIMO PR (maio/2016 a abril/2017)			
I	R\$ 1.148,40	III	R\$ 1.234,20
II	R\$ 1.190,20	IV	R\$ 1.326,60
Em reais. *Faixa II: empregados domésticos.			
OUTROS INDICADORES			
	AGO	SET	OUT
TJLP (%)	7,50	7,50	7,50
Sal. mínimo	880,00	880,00	880,00
UPC	23,16	23,16	23,29
CUSTO DA CONSTRUÇÃO (CUB)			
R\$/m2	AGO	SET	%m %ano %12m
Paraná	1.322,33	1.326,05	0,28 1,56 2,26
Norte	1.303,19	1.384,48	6,24 9,47 8,34
Oeste	1.389,63	1.393,66	0,29 6,95 7,50

PREVIDÊNCIA		COMP. OUTUBRO	
Empresário/empregador			
Contribui com 11% sobre o pró-labore, entre R\$ 880,0 (R\$ 96,80) e R\$ 5.189,82 (R\$ 570,88), por GPS			
Autônomo			
1) Quem só recebe de p. físicas: recolhe 20% entre R\$ 880,00 (R\$ 176,00) a R\$ 5.189,82 (R\$ 1.037,96). 2) Recebe de p. jurídicas: a empresa recolhe 11% sobre o máximo de R\$ 5.189,82 (R\$ 570,88) e desconta do autônomo. 3) Recebe de jurídicas e físicas: desconto de 11% sobre o que recebe de jurídicas até R\$ 5.189,82 (R\$ 570,88). Se não atingir este teto, recolhe 20%, sobre a diferença até R\$ 5.189,82. 4) Aut. especial: sobre R\$ 880,00, recolhe 5% (donas de casa, Lei 12.470/2011) ou 11% (demais especiais), mas só aposenta por idade..			
Facultativo			
Contribui com 20% sobre R\$ 880,00 (R\$ 176,00) a R\$ 5.189,82 (R\$ 1.037,97), através de carnê.			
Assalariados			
Salários até R\$ 1.556,94	8%		
de R\$ 1.556,95 até R\$ 2.594,92	9%		
de R\$ 2.594,93 até R\$ 5.189,82	11%		
Emp. domésticos	Aliq. %	R\$ mín	R\$ máx
Empregado	8 a 11	70,40	570,88
Empregador	12	105,60	622,78
Total	20 a 23	176,00	1.193,66
Venc.: emp. 18/11, físicas 16/11, domésticos 07/11			

MERC. RURAL

PREÇO PRODUTOR (DERAL/SEAB)				
Em 28/10	PR	DIA	30d.	Casc.
SOJA	67,31	0,9%	2,0%	67,00
MILHO	31,23	0,2%	-3,1%	31,00
TRIGO	35,21	-0,4%	-3,8%	-
BOI GORDO	150,41	0,0%	1,4%	150,00
FRANGO	2,68	0,0%	0,0%	-
Soja, milho e trigo sc 60kg, boi gordo arroba e frango kg				
BOLSA DE CHICAGO				
Em 28/10	CONT.	FECH.	DIA	30d.
SOJA	nov/16	1.001,25	-13,00	5,9%
FARELO	dez/16	317,50	-10,10	6,0%
MILHO	dez/16	355,00	-2,50	7,8%
TRIGO	dez/16	408,50	-6,00	1,3%
Em Pontos. 1 ponto = 1 centavo de dólar/bushel na soja (27,2kg), milho e trigo (25,4kg) e US\$ tonela curta no farelo (907kg). DIA: variação em pontos				
LOTES/ATACADO (AgDOSSIÊ.DINHEIRO)				
Em 28/10	PRAÇA	R\$/sc	SEM	30d.
SOJA	Cascavel	73,00	-1,4%	-5,2%
SOJA	Paranaguá	77,50	0,6%	0,6%
MILHO	Cascavel	34,00	-8,1%	-5,6%

Reivindicações atendidas

Em reunião com o COU, alunos decidem desocupar a Unioeste

Cascavel - Durante todo o dia de ontem, acadêmicos dos cinco câmpus da Unioeste se reuniram com o COU (Conselho Universitário), no auditório da Reitoria em Cascavel. O motivo da assembleia extraordinária é a ocupação dos estudantes, ocorrida na quarta-feira. Após horas de discussão, os alunos decidiram por desocupar a reitoria.

Conforme os organizadores da ocupação, todas as reivindicações solicitadas pelos estudantes foram atendidas. Dentre elas está o cancelamento do calendário acadêmico. O retorno das aulas agora depende exclusivamente do retorno dos professores às salas, uma vez que os profissionais ligados à Adunioeste paralisaram as atividades no dia 10 e os filiados ao Sinteoste (Sindica-

to dos Trabalhadores em Estabelecimentos do Ensino Superior do Oeste do Paraná) no dia 17.

Segundo eles, após o encerramento da greve, uma nova reunião será feita para definir os rumos do calendário acadêmico. Outro ponto que ainda deve ser discutido é em relação aos professores que não aderiram à paralisação e que aplicaram provas e trabalhos. Uma comissão de cada curso analisará a validade ou não das atividades.

Além do calendário, o Conselho garantiu aos estudantes agilidade no funcionamento dos RUs (Restaurantes Universitários) em todos os câmpus e a emissão de uma nota da Unioeste contrária à PEC 241.

●TISSIANE MERLAK



Assembleia dos estudantes com o Conselho Universitário durou o dia todo de ontem

ASSEMBLEIA DA APP-SINDICATO

Ontem, a APP-Sindicato marcou assembleia geral extraordinária dos professores da rede estadual de ensino para segunda-feira (31), a partir das 8h30, em Curitiba, para definir os rumos da greve estadual da classe. Na assembleia de sábado passado (22), a categoria decidiu, por uma diferença de apenas cinco votos (724 a 719) manter a greve, que foi iniciada dia 17 deste mês.

Saúde do município realiza mais de 2 mil exames ao dia

Cascavel - Com uma população estimada de pouco mais de 316 mil habitantes, Cascavel fecha neste mês de outubro, desde o início do ano, mais de 710 mil exames laboratoriais. Os números foram repassados a O Paraná pela Secretaria de Saúde e representam, se divididos pela quantidade de dias desde 1º de janeiro, mais de dois mil exames por dia.

De acordo com a gerente de atenção especializada, a bioquímica Nely Norder, se levado em consideração que Cascavel possui 32 unidades de saúde em atendimento, o número é considerado normal. "Até quinta-feira [dia

27] fechamos os dados com 710.803 exames neste ano, coletados nas UBSs [Unidades Básicas de Saúde], USFs [Unidade de Saúde da Família] e nas UPAs [Unidades de Pronto-Atendimento]".

Segundo Nely, o Município disponibiliza 124 tipos de exames laboratoriais e, além disso, possui convênio com alguns laboratórios particulares. "São exames específicos que não estão contemplados na rede municipal".

Conforme Nely, a procura pela saúde pública aumentou ao longo dos anos. "Com a crise econômica, que fez com que muitos pacientes migrassem do plano de saúde e das consultas

particulares para o SUS, a busca pelo serviço público tem crescido consideravelmente".

O exame mais procurado, segundo dados da Secretaria de Saúde, é o hemograma, que totaliza 60.890 do total dos realizados neste ano. Na

seqüência vem o de glicose, com 46.994 coletas, seguido pelo de urina com 42.390, dosagem de colesterol com 36.987 e de triglicerídeos com 36.486 exames.

●TISSIANE MERLAK

ALTA DE 4%

Em um comparativo com o mesmo período do ano passado, houve um aumento de mais de 4%. Em 2015 foram coletados 682.341 amostras e em 2016 até o dia 27 de outubro foram 710.803. Segundo Nely, a expectativa é de que o ano termine com números além dos registrados em 2015. "Se levarmos em conta que, em média, são 71 mil exames mensais, certamente este ano fecharemos com mais de 852 mil exames coletados em Cascavel", disse Nely Norder. (TM)

Começa montagem da estrutura do Natal Espetacular deste ano

Cascavel - Está sendo montado, em frente à Catedral Nossa Senhora Aparecida, as casinhas do Natal Espetacular 2016, que neste ano vai custar cerca de R\$ 600 mil.

Por conta das obras do PDI (Plano de Desenvolvimento Integrado), onde as obras estão concentradas na Avenida Brasil, este ano a abertura oficial do Natal foi transferida para o Lago Municipal.

De acordo com o Município, o show pirotécnico aquático será na noite do dia 19 de novembro e, no dia 20, será a vez do Papai Noel chegar à Catedral. Além da Catedral e do Lago, as praças Getúlio Vargas, Wilson Joffre e do Migrante também receberão decoração e iluminação.

O diferencial deste ano serão as apresentações nos bairros e distritos, descentralizando a programação de Natal que até então era feita na região central da cidade. Conforme a Secretaria, a programação nos bairros e distritos tem início no dia 21 de novembro, todas com início às 21h.



●TISSIANE MERLAK Estrutura alusiva ao Natal deste ano já está sendo montada na praça da Catedral

OCUPAÇÕES

Já na rede estadual de ensino, os 30 colégios do NRE (Núcleo Regional de Educação) em Cascavel permanecem ocupados. Havia a expectativa que a reintegração ocorresse ainda esta semana, mas por conta do recesso judiciário no Dia do Servidor, ontem, o juiz Eduardo Villa Coimbra de Campos deve definir somente na próxima semana se acata ou não o pedido feito pela PGE (Procuradoria Geral do Estado).

O pedido foi impetrado pela primeira vez no dia 14 de outubro, negado pela primeira vez no dia 17 e solicitado novamente, com a inclusão de boletins de ocorrência de furtos no Colégio Estadual Mário Quintana, desocupado voluntariamente pelos alunos na quinta-feira.

Instituto Globoaves deve restituir R\$ 580 mil ao governo do Estado

Cascavel - O TCE-PR (Tribunal de Contas do Estado do Paraná) aprovou parcialmente o relatório de auditoria sobre os R\$ 834.400,00 repassados, entre 2010 e 2014, pela Fundação Araucária à Oscip (Organização da Sociedade de Interesse Público) denominada Instituto Kaefer Globoaves de Desenvolvimento Econômico, Social e Ambiental. Três irregularidades nele apontadas foram confirmadas pelos conselheiros do TCE-PR.

Em função disso, o Instituto Globoaves e o seu presidente à época, Velci Luiz Kaefer, deverão restituir solidariamente R\$ 579.500,00 ao cofre estadual. O valor total da devolução será calculado e atualizado após o trânsito em julgado do processo. Além disso, Velci Kaefer foi multado em R\$ 1.450,98. Com sede em Cascavel, a instituição desenvolve projetos sociais na cidade.

Técnicos do Tribunal apontaram quatro irregularidades no ajuste firmado por meio do termo de convênio nº 510/2010. Eles destacaram que houve a contratação de consultoria para a elaboração do projeto do PAF (Programa de Avicultura Familiar), sem a demonstração dos critérios objetivos para compor o valor dispendido. Também apontaram pagamento a empresa para a avaliação dos resultados do projeto, sem o recebimento dos serviços contratados. Outros dois achados da auditoria referiam-se à falta de comprovação da entrega das aves adquiridas para as famílias beneficiadas pelo PAF; e à transferência de recursos à Oscip sem observância da Lei Federal nº 9.790/99 e do Decreto nº 3.100/99.

**UBS em Boa Vista**

A comunidade de Boa Vista da Aparecida acaba de ganhar uma nova Unidade Básica de Saúde. A estrutura vai melhorar serviços em uma área priorizada pela gestão de Wolnei Antonio Savaris. A UBS faz homenagem ao ex-prefeito José Carlos Henrichs.

Finados em Medianeira

A administração do Cemitério Municipal Jardim da Paz, de Medianeira, informa que a limpeza de túmulos e gavetas pode ser feita somente até este domingo, dia 30. Na véspera do feriado, 1º de novembro, será permitida apenas a ornamentação dos túmulos, já que neste dia muitas pessoas antecipam a visita ao cemitério.

Orgânicos

Projeto muda vida de famílias em S. Terezinha

Santa Terezinha - O Projeto Horta Orgânica Municipal desenvolvido em Santa Terezinha de Itaipu continua beneficiando famílias em situação de vulnerabilidade alimentar e social. A iniciativa atende cerca de 50 famílias que, com o fruto do próprio trabalho, levam para casa toda semana uma variedade de hortaliças produzidas no espaço de 5 mil m² da prefeitura, onde são cultivadas pelo menos 20 espécies. Iniciativa conjunta das secretarias municipais de Agropecuária e Meio Ambiente e de Assistência Social, o objetivo do projeto é também trabalhar atividades socioeducativas com os participantes, visando a incentivar o cultivo de hortas caseiras.

Para isso, a horta do município foi transformada em um espaço de educação ambiental onde as famílias recebem orientação sobre como produzir produtos orgânicos, melhorando consequentemente a própria saúde e o modo de pensar. Luís Alberto Matias, 52, é frequentador assíduo do projeto. Uma vez por semana ele se dedica com outras pessoas ao cuidado da horta, preparando a terra, plantando, capinando, regando, entre outras tarefas. "É muito bom participar, a gente aprende mu-

to e ainda tem a vantagem de poder levar para casa uma verdura orgânica. Se a gente vai comprar no mercado gasta em torno de 20 a 30 reais, então é um grande auxílio na alimentação da família", afirma.

Os participantes recebem no projeto noções de como montar uma horta caseira, com instruções sobre as espécies adequadas para cada época do ano, tipo de plantio, espaçamento, germinação, controle de pragas e a colheita. Eles também recebem uma cartilha com todas essas informações para facilitar a criação de própria horta. "Com o aprendizado obtido durante o trabalho na Horta Orgânica Municipal, as famílias têm condições de fazer sua própria horta sem agrotóxicos e utilizando adubação orgânica, isso dá mais qualidade de vida a elas", frisa o secretário de Agropecuária e Meio Ambiente Paulo Ruppenthal.

Em épocas de muito calor, por exemplo, algumas variedades ficam sem produção. O secretário de Agropecuária e Meio Ambiente adianta que para o próximo ano o município deverá fazer um investimento em pelo menos 600 m² de tela sombrite, visando a garantir a produção de hortaliças durante o ano todo.



Projeto Horta Orgânica Municipal atende atualmente cerca de 50 famílias



Secretário de Agropecuária Paulo Ruppenthal: qualidade de vida às famílias

EDUCAÇÃO AMBIENTAL

O espaço também recebe alunos das escolas municipais que promovem dias de campo. Assim, são ensinados métodos de educação ambiental às crianças. "Além do trabalho social do projeto, tem também a iniciativa de promover o espaço como um laboratório de educação ambiental, no qual as crianças aprendem desde cedo o valor de uma horta orgânica, que pode ser caseira, mesmo em um espaço pequeno", explica a secretária Municipal de Assistência Social Ellis Regina Eberhard.

Comitê da dengue define ações em Santa Helena

Santa Helena - O Comitê Municipal de Acompanhamento do Programa Nacional de Combate à Dengue reuniu seus membros nesta semana para a apresentação de relatório das ações desenvolvidas em Santa Helena. Eles também trataram sobre outras atividades que serão desencadeadas nos próximos dois meses.

Muitas das ações desenvolvidas são sugestões dos próprios membros do comitê, segundo a secretária de Saúde, Marly Regina Maçaneiro. Parcerias com as secretarias municipais, caso da Secretaria Municipal de Educação, por exemplo, por meio de palestras nas escolas ou em arrastões e entrega de material informativo foram mantidas.

Ações estão programadas para serem realizadas nos próximos meses, segundo a Secretaria de Saúde, com a continuidade de palestras e atividades com os estudantes. Uma empresa para coleta do lixo com vistas, especificamente a combater os focos do mosquito transmissor da dengue, o Aedes Aegypti, será contratada. O objetivo é desenvolver ações prioritárias para evitar epidemias.

A secretária de Saúde, Marly Regina Maçaneiro, lembra que com o trabalho desenvolvido e com as estratégias programadas o que se almeja é o combate à dengue e, consequentemente, à chikungunya e zika vírus.



VIAJE COM A NORDESTE PARA:
SÃO PAULO - CAMPINAS - RIO DE JANEIRO
FLORIANÓPOLIS - JOINVILLE - BAL. CAMBORIÚ

COMPRE SUA PASSAGEM E PAGUE EM ATÉ 10X SEM JUROS
COM SEU CARTÃO VISA OU MASTER

LIGUE: (45)3226-5231

[CONSULTE OUTROS DESTINOS: 0800 44 2222]

acesse: www.expnordeste.com.br

BOMBEIRO | Unidade recebe equipamentos

Como parte das comemorações dos 104 anos do Corpo de Bombeiros do Paraná foi realizada solenidade de entrega de veículos operacionais, materiais e equipamentos no Corpo de Bombeiros de Toledo. Diversas autoridades civis e militares participaram. A soma dos equipamentos operacionais entregues é de aproximadamente R\$ 130 mil. Os principais deles são lanternas de luz portáteis "streamlight" para trabalhos longos em operações noturnas; maca de resgate tipo envelope com sistema de elevação; protetor de airbag de motorista; bote inflável; mangueira auto-molhável. Também foram entregues uma auto-ambulância destinada ao serviço de trauma e emergência, adquirida por R\$ 140 mil.

Baixo Iguaçu

A cada dia de bloqueio, 100 pessoas vão ser demitidas

Desligamentos só encerram assim que atingidos deixarem o local

Capanema – O Consórcio Empreendedor Baixo Iguaçu segue desde a semana passada com o processo de desmobilização do canteiro de obras da hidrelétrica por conta do bloqueio montado pelos agricultores em frente ao portão de entrada da usina. Com isso, o acesso de funcionários está impedido há quase 15 dias e as obras paradas.

De acordo com o consórcio, o cenário obriga a empresa a tomar medidas drásticas. Uma delas foi a demissão de 450 pessoas desde a última sexta-feira (22). Além disso, 100 demissões a cada dia de bloqueio serão realizadas. Esses desligamentos só encerram assim que os atingidos saírem do local. Os funcionários são direcionados às cidades onde residem e conforme o consórcio, há a possibilidade de serem recontratados assim que a situação se resolva.

Ajuíza da comarca de Capanema, Roseana Assumpção, já

expediu a ordem de reintegração de posse favorável ao empregador, mas até o momento não foi cumprida pela Polícia Militar, que informou que está operacionalizando as tropas, mas que aguarda diretrizes do escalão superior. O interdito proibitório diz que “a ocupação não é solução para a situação. Pelo contrário, fragiliza os agricultores, os trabalhadores do empreendimento e o próprio Estado do Para-

ná”. O documento destaca ainda que “não foi apresentado um único documento que legitime ou prove que tais pessoas estejam agindo em nome dos reais interessados”.

Sobre a decisão da Justiça, o consórcio disse em nota que “até que a ordem judicial seja cumprida, o bloqueio retirado e as atividades de trabalho sejam retomadas com segurança, a desmobilização do canteiro de obras seguirá”.

INDENIZAÇÕES

Sobre as negociações com as famílias atingidas, o consórcio empreendedor afirma que desde a apresentação da proposta no dia 11 de outubro, a procura de pessoas interessadas tem sido intensa. Em função disso e atendendo ao pedido das famílias e agricultores da região, a empresa estuda reabrir o escritório de Capitão Leônidas Marques nas próximas semanas. Os atendimentos em Capanema, presenciais e por telefone (46) 3552-8500, continuam mesmo com a desmobilização das obras. A última proposta da usina foi o reajuste de 44% no valor das indenizações aos proprietários das terras a serem alagadas, além de benefícios como bônus de até R\$ 403 mil (a soma do valor da indenização com o bônus não poderá ser maior do que o total de R\$ 604,5 mil) no caso de quem optar por assentamento individual. Outra proposta foi apresentada aos não proprietários, ou seja, arrendatários, que a aceitarem recebem R\$ 403 mil e os mesmos benefícios oferecidos aos proprietários, com exceção do reajuste de 44%. A proposta foi rejeitada pelo MAB (Movimento dos Atingidos por Barragem), que cobra ainda a compra de áreas para assentamento.

Prefeito vitoria obras em Cafelândia

Cafelândia - O prefeito Valdir Andrade da Silva (Bugarão) acaba de fazer nova vitória em obras em andamento em Cafelândia. Ele acompanhou etapas do calçamento poliédrico no trecho que liga Central Santa Cruz a Jotaesse e conversou com os trabalhadores. Dos 6,8 quilômetros de pavimentação a serem executados, mais de 90% estão concluídos. Há previsão de entrega da obra ainda neste ano.

Bugarão acompanhou também a terceira etapa do Hospital Municipal, que recebe investimentos de mais de R\$ 1,7 milhão. São cinco frentes de trabalho que formam a equipe que vai concluir a estrutura física.

O prefeito também vistoriou os trabalhos da quinta etapa da Casa da Cultura. Ela está orçada em mais de R\$ 500 mil e colocará em funcionamento o anfiteatro ainda neste ano. Segundo Bugarão, várias obras estão em andamento e deverão ser entregues à comunidade logo. Há outras em estágio adiantado, como calçamento na avenida Munhoz de Mello, quadra de areia anexa ao Ginásio de Esportes, iluminação da pista de caminhada no centro esportivo, sala de cirurgia no canil municipal, urbanização de avenida e revitalização de praça.

Feira|João Bosco e Vinícius na Expo-Palotina



Uma das duplas de maior sucesso na atualidade será a atração de hoje da Expo-Palotina 2016. João Bosco e Vinícius subirão ao palco a partir das 22h. O ingresso tem preço popular. No domingo haverá show infantil com o grupo Teatro Circo. O acesso ao parque de exposições é gratuito. Há atrações para todos os gostos, de estandes do comércio a praça de alimentação.

EXÉRCITO BRASILEIRO
CMDO 33º B I
MEC - CASCAVEL
-PR

MINISTÉRIO DA DEFESA

BRASIL
GOVERNO FEDERAL

EDITAL DE LICITAÇÃO
Pregão Eletrônico nº 06/2016

O Ordenador de Despesas do 33º Batalhão de Infantaria Mecanizado (33º BI Mec), torna público, para conhecimento dos interessados, que fará realizar no dia **11 de novembro de 2016**, às 08:15 horas, através do site www.comprasnet.gov.br, licitação na modalidade Pregão Eletrônico SRP, destinado a eventual aquisição de material de expediente. Os interessados poderão obter informações no endereço: 33º BI Mec - Rua 25 de agosto, 285, Centro, Cascavel-PR, Tel: (45) 3411-1506. Cópia do edital completo está disponível no site Comprasnet.

PAULO GERALDO MADUREIRA ROCHA – Cel
Ordenador de Despesas do 33º BI Mec

Panorama regional

regional@oparana.com.br

Ambulância a Porto Mendes

Ato ontem marcou a entrega de ambulância que ficará à disposição em tempo integral no distrito de Porto Mendes, em Marechal Cândido Rondon. A ambulância, além de ser uma solicitação da comunidade, também é uma reivindicação da Secretaria de Indústria, Comércio e Turismo, tendo em vista a temporada de verão que se inicia e os vários eventos que são realizados no distrito turístico, como o Ecoturismo, que acontece no mês de novembro. A cerimônia foi comandada pelo prefeito Moacir Froehlich.



Em Toledo

O presidente da CACB, George Teixeira Pinheiro, estará neste sábado em Toledo. Ele participará de encontro com empresários na Acit às 18h. Teixeira está na região a convite da Caciopar. Ontem à noite, na Acit em Cascavel, o presidente da Confederação das Associações Comerciais e Empresariais do Brasil fez palestra a líderes sobre a atualidade e expectativas ao País.

Orçamento

Vereadores de Guaraniaçu analisam proposta de orçamento da administração pública para 2017. A estimativa de receita corrente líquida é de R\$ 40.586.880. Em relação às despesas, o projeto prevê que as secretarias de Educação e Saúde serão as pastas com a maior previsão de gastos, respectivamente de R\$ 11,4 milhões e R\$ 10,3 milhões.

Outras pastas

A Secretaria de Obras estima despesas de R\$ 5,3 milhões, Administração R\$ 3,3 milhões, Finanças R\$ 2,9 milhões, Assistência Social R\$ 2 milhões e Agricultura R\$ 1,9 milhão. As secretarias com previsão de menor despesa são as de Esporte, de R\$ 482 mil, e de Indústria e Comércio com R\$ 227 mil. As despesas do Gabinete do Prefeito devem ser de R\$ 631 mil. Esses valores podem ser alterados caso os vereadores apresentem emendas. O segundo turno de votação será no dia 7 de novembro.

Inauguração

O prefeito de Nova Aurora, José Aparecido de Paula e

Souza, fará no próximo dia 3 a inauguração de 177 novas moradias. Será às 10h e toda a comunidade está convidada a participar. As casas integram o Conjunto Habitacional Vereador Altamiro Matias do Amaral.

Conselheiros

A prefeita de Laranjeiras do Sul, Sirlene Svartz, deu posse nesta semana aos conselheiros - 24 titulares e suplentes - que comporão o primeiro Conselho Municipal de Cultural da história de Laranjeiras do Sul. No decorrer da cerimônia, realizada no gabinete, a prefeita Sirlene destacou a importância do trabalho desenvolvido pelos conselheiros para a conquista de uma cultura ainda melhor para o município, que atenda às necessidades da população.

Feriado

O Dia do Funcionário Público será comemorado com feriado na segunda-feira em Nova Aurora. A mudança da data (a oficial é 28 de outubro) foi determinada pelo prefeito José Aparecido de Paula e Souza devido ao recesso do Dia de Finados, na quarta-feira.

Interrupção

A Copel informa que na terça-feira haverá interrupção no fornecimento de energia elétrica na avenida General Canabarro, em Maripá. A medida é para fazer serviços de manutenção, melhoria e extensão da rede elétrica. O desligamento será realizado no período das 10h às 16h30. Os desligamentos programados também podem ser consultados pelo site www.copel.com ou pelo Copel Mobile.

Um ano

Com resultados expressivos, a Sala do Empreendedor de Nova Santa Rosa completa um ano de funcionamento. Criada a partir de uma parceria entre Sebrae e prefeitura, a sala tem como objetivo incentivar a legalização de negócios informais que se enquadrem nos requisitos estabelecidos pela Lei Complementar 123/06 – também conhecida como Lei Geral da Micro e Pequena Empresa que neste caso limita-se às pessoas classificadas como Microempreendedores Individuais. O MEI é aquele que trabalha por conta própria e que tem um faturamento de no máximo R\$ 60 mil por ano sem a participação em outra empresa como sócio ou titular.

Braganey

Odair vai reduzir número de secretarias

Nova gestão quer começar o ano com apenas oito pastas

Braganey – Com uma aprovação de 65,74% da população de Braganey, o prefeito eleito Odair Guerreiro (PSDB) antes mesmo de assumir o cargo já fala em economia. Segundo ele, reduzir o número de secretarias será uma das principais medidas para equacionar as finanças do município, o que deve render aos cofres públicos cerca de R\$ 25 mil. “Hoje, a prefeitura conta com 13 secretarias. A intenção é iniciar o nosso governo com oito”, diz.

Com mais dinheiro em caixa, Guerreiro já sabe onde vai aplicá-lo. “Atenderemos o homem do campo, que enfrenta sérias dificuldades em relação às estradas rurais. Falta manutenção, o que tem prejudicado o escoamento da safra e causando prejuízos aos agricultores”, relata. De acordo com Guerreiro, a agricultura é o maior gargalo de Braganey.

A prioridade é criar uma nova política agrícola capaz de fomentar a agroindústria e melhorar a renda dos pequenos produtores. “Sou comerciante e sei que quando o agricultor vai mal todos os demais setores econômicos do município também vão. Por isso, há uma urgente necessidade em priorizar ações voltadas ao produtor rural, evitando também que ele abandone a atividade, como já ocorreu em anos anteriores”, lembra Guerreiro.

SAÚDE

No setor da saúde, a prioridade é buscar convênios com hospital mais próximo do município quanto aos atendimentos de média e alta complexidades. Atualmente, a unidade de referência é a de Nova Aurora, que fica a 80 quilômetros de Braganey. “Isso dificulta muito tanto para o paciente quanto para a família que quer visitá-lo. É um deslocamento desnecessário”, afirma o prefeito. A proposta é encaminhar os pacientes a Corbélia ou Cascavel, e reduzir o tempo de locomoção.

INFRAESTRUTURA

O prefeito eleito garante também melhorar a infraestrutura da cidade. Segundo ele, não há sinalização adequada nas ruas, nem mesmo iluminação, asfalto de qualidade e calçadas ecológicas. “Todos os anos um grande número de romeiros visita o Santuário Nossa Senhora da Salette, que já virou um ponto turístico. A estrutura, no entanto, não atende a necessidade desse público. Vamos dar uma cara nova a Braganey, inclusive na região central”, garante Odair.



Odair Guerreiro foi eleito com 2.665 votos válidos como prefeito de Braganey

“Levaremos esporte e lazer aos jovens”

A prática esportiva e lazer às crianças e adolescentes também será um desafio ao gestor. Em Braganey, conforme Odair Guerreiro, não há nem mesmo parquinhos nas praças públicas e até hoje nenhuma ATI (Academia da Terceira Idade) foi implantada. “Não há qualidade de vida e é isso o que precisamos melhorar. Os pais que querem levar seus filhos brincar em algum parqui-

nho, por exemplo, precisam ir até Corbélia, pois aqui não tem. É um setor que precisa de suporte e atenção”, diz.

PISO AOS PROFESSORES

Um direito dos profissionais da educação que não é garantido. Em Braganey, os professores em início de carreira não recebem o piso nacional da categoria, de R\$ 2.135. Na gestão de Guerreiro, haverá o repasse, além de garantir licenças e gratificações ao servidor. Ainda na educação, os Cmeis (Centros Municipais de Educação Infantil) terão suas vagas ampliadas, assim como as salas de aula, laboratórios de informática, materiais didáticos de qualidade e internet grátis à população.

RANGER XLT 2.5L Flex CD 2017 (cat. JSA7)

A partir de
R\$ **109.500**
à vista

Entrada de
R\$ **84.240**

Parcelas de
18x R\$ 2.428

TAXA ZERO



• Motor Duratec 2.5L de 173 cv e 245 Nm • Ar-condicionado digital dual zone • Bancos em couro • Sync Media System com navegação e câmera de ré • 7 air bags • Santantônio tubular cromado e estribos laterais • Rodas de liga leve 17"

FUSION 2.0L Titanium EcoBoost AWD 2016 (cat. UNC6)



A partir de
R\$ **140.400**
à vista

Entrada de
R\$ **84.240**

Parcelas de
24x R\$ 2.428

TAXA ZERO

• Motor 2.0L EcoBoost (234 cv) • 8 air bags • Bancos dianteiros refrigerados • AdvanceTrac®: controle eletrônico de estabilidade (ESC) e tração (TCS) • Transmissão automática de 6 velocidades com Paddle Shift • Rodas de liga leve 18" • Ford Power: partida sem chave • Alerta de tráfego cruzado • Tração integral nas 4 rodas – AWD • Sistema de estacionamento automática (Active Park Assist) • Teto solar • Ar-condicionado automático e digital



• Cascavel: Av. Brasil, 5606 (45) 3220-8200 • Toledo: Av. Parigot de Souza, 1215 (45) 3379-7600
• Assis Chateaubriand: Av. Tupassi, 1500 - (44) 3528-8950 • Palotina: Av. Pres. Kennedy, 1761 (44) 3649-0000

Preços e condições de financiamento válidos até 10/11/2016. Custo Efetivo Total (CET), calculado na data de 28/09/2016 a partir de 4,18% a.m. e 63,48% a.a. por meio do Programa Ford Credit. Não abrangem seguro, acessórios, documentação e serviços de despachante, manutenção ou qualquer outro serviço prestado pelo Distribuidor. Sujeito à aprovação de crédito. O valor de composição do CET poderá sofrer alteração, quando da data efetiva da contratação, considerando o valor do bem adquirido, as despesas contratadas pelo cliente e os custos de Registros de Cartórios variáveis de acordo com a UF (não incluídos no valor das parcelas e no cálculo da CET). Contratos de Financiamento e Arrendamento Ford Credit são operacionalizados pelo Banco Bradesco Financiamentos S.A. Valores válidos para cores sólidas. Frete incluso. Imagens meramente ilustrativas.



Na cidade, somos todos pedestres.

SUPER REVISÃO

INSCRIÇÕES
GRATUITAS

Enem

NA FAIXA

04 DE NOVEMBRO, ÀS 19H

FAÇA O ENEM COM QUALIDADE!
INSCREVA-SE NO SITE E PARTICIPE DA
SUPER REVISÃO DO ENEM NA FAIXA

PARTICIPE E CONCORRA*

IPHONE 7 E 2 TABLETS

IMAGENS MERAMENTE ILUSTRATIVAS



INFORMAÇÕES E INSCRIÇÕES:
WWW.UNIVEL.BR/ENEMNAFAIXA

LOCAL: AUDITÓRIO DA UNIVEL

*PROMOÇÃO VÁLIDA PARA OS INSCRITOS NO SITE E QUE ESTIVEREM PRESENTES NO EVENTO

REALIZAÇÃO:



Olhos no turismo

Hotel show reúne duas mil pessoas em Foz

Evento promove a troca de informações e reflete sobre possibilidades para o setor

Foz - O presidente do Sindhotéis (Sindicato dos Hotéis, Restaurantes, Bares e Similares de Foz do Iguaçu), Carlos Silva, ressaltou que o Hotel Show, aberto na quinta-feira e que segue ainda hoje, traz avanços importantes para o turismo da região de fronteira. “A feira referenda a grandeza de Foz do Iguaçu na sua hotelaria, na sua gastronomia, no turismo”, enfatizou. “Faço uma referência aos nossos expositores, que vieram de longe para apresentar serviços e produtos que contribuam para aprimorar o setor de turismo”, disse Carlos.

Durante três dias de programação, o Hotel Show 2016

promove troca de informações, conhecimentos e experiências. A feira é uma vitrine de serviços, produtos e soluções para empresários e profissionais que atuam na hotelaria, moteleria, resorts, pousadas, flats, restaurantes, churrascarias, buffets, fast-foods, bares, casas noturnas, lanchonetes, panificação e pizzarias, entre outras modalidades gastronômicas.

Para o presidente do Seha, João Jacob Mehl, o Hotel Show consolidou-se com um evento ligado diretamente à atividade turística na região. “É uma feira sólida, realizada há cerca de dez anos, apresentando a cada edição as melhorias para a hotelaria e gastronomia”, disse. “O Hotel Show já faz parte da vida cidade e resulta do crescimento e da qualidade do turismo de Foz do Iguaçu”, destacou.

O diretor da PJ Eventos, Plácido de Oliveira, elogiou a iniciativa dos empresários, patrocinadores e expositores

por acreditarem na realização da feira, mesmo em um cenário econômico complexo. “Esperamos que os negócios e o conhecimento sejam a tônica, mas que o relacionamento seja fortalecido para que a hotelaria e a gastronomia se desenvolvam, tornando o turismo de Foz do Iguaçu ainda mais atrativo e sustentável”, enfatizou.

INVESTIMENTOS E OPORTUNIDADES

O secretário municipal de Turismo, Lourenço Kurten, inseriu o Hotel Show entre os empreendimentos da iniciativa privada quem fomentam o turismo. “Desde o início da Gestão Integrada do Turismo, Foz do Iguaçu vem vivendo um momento em que o empresariado está investindo e apostando na cidade”, explicou. “De nossa parte, deixaremos para o próximo gestor um orçamento público melhor para o turismo, que representa um crescimento de 40%”, informou.



O evento mostra inovações para setor que integra uma das maiores indústrias do mundo

PROMOTORES

Promovido pelo Sindhotéis e o Seha (Sindicato Empresarial de Hospedagem e Alimentação), o 10º Hotel Show 2016 é organizado pela produtora PJ Eventos. A feira é patrocinada pela Itaipu Binacional, Fecomércio/PR, Sebrae, Fomento Paraná, Copel Telecom, Senac, CNC e FBHA, e conta com o apoio de meios de imprensa e entidades ligadas ao turismo.

Hídrelétrica de Itaipu vai abrir o vertedouro neste domingo

Foz - Por causa do excesso de chuva na cabeceira do rio Paraná, o espetáculo das águas está garantido na usina de Itaipu, em Foz do Iguaçu. O vertedouro da hidrelétrica voltará a ser aberto neste domingo, depois de 48 dias fechado, para escoar o excedente não usado na geração de energia elétrica.

O vertimento deve continuar durante a semana que vem, especialmente de madrugada, quando normalmente o consumo de energia é menor e a produção diminui. De acordo com a

programação da Operação da usina, o vertimento pode variar de 2.700 metros cúbicos de água por segundo (m³/s) a 3.075 m³/s na quarta-feira, dia 2 de novembro, feriado de Finados. Não há risco de enchentes, diz a Itaipu.

A última abertura ininterrupta do vertedouro de Itaipu ocorreu em 11 de setembro. Depois disso, o vertedouro foi aberto apenas duas vezes, por medida operacional, nos dias 18 de setembro e 16 de outubro. Mas ficou vertendo pouco tempo, menos de meio dia.

A Itaipu vem aproveitando

ao máximo a água que chega para gerar energia elétrica. O nível de eficiência operacional é de quase 100%, um dos mais altos de todas as geradoras. Em 2016, a usina brasileiro-paraguaia, que já detém o título de maior produtora de energia elétrica acumulada, com 2,38 bilhões de megawatts-hora, deve também voltar a assumir a liderança do ranking anual, com 100 milhões de MWh – ante 90 milhões de MWh projetados para o ano pela gigante chinesa Três Gargantas, que é a maior do mundo em potência.

Laranjeiras anuncia calendário de matrículas

Laranjeiras - A Secretaria de Educação de Laranjeiras do Sul inicia no dia 7 de novembro o processo de matrículas e rematrículas da rede municipal de ensino. As informações foram repassadas pela Secretaria de Educação e objetivam mobilizar toda a comunidade escolar para os prazos acordados.

Do dia 7 a 18 de novembro serão efetuadas as rematrículas para todos os alunos da Educação Infantil e Ensino Fundamental. De 21 a 25 de novembro é a data para a entrega de carta matrícula para os alunos de 5º ano. Já de 21 de novembro a 2 de dezembro é o prazo para as matrículas da Educação Infantil, Ensino Fun-

damental e Educação Especial.

Entre os dias 28 de novembro a 2 de dezembro serão efetivadas as matrículas nas escolas estaduais para os alunos que frequentarão o 6º ano em 2017. Nos primeiros dias de dezembro começam os prazos para as transferências entre escolas do município, de outras cidades e estados.

Os pais que tiverem dúvidas sobre os processos, podem procurar as escolas ou até mesmo a secretaria Municipal de Educação para outros esclarecimentos. Vale lembrar que o calendário escolar de 2016 se estende até o dia 16 de dezembro em todos os estabelecimentos de ensino de Laranjeiras do Sul.



Não deixe seu tanque entrar na reserva!

A DIAL garante o combustível para o seu posto ou TRR. Gasolina e Diesel fornecidos pela Petróleo Brasileiro S/A. Agilidade na entrega, com frota própria.



(45) 3224-6363



Dial Distribuição Abastecimento e Logística Ltda.
Rodovia BR 277, Km 600 - Cascavel - PR

Acidente na BR-467

Um carro e uma carreta se envolveram em um acidente na manhã de ontem, na BR-467. Os dois veículos seguiam lado a lado, na pista Toledo/Cascavel, quando, em uma curva, a motorista do Celta não conseguiu completar a manobra e colidindo no rodado da carreta. O automóvel foi parar no canteiro que divide as duas pistas, mas sua condutora saiu praticamente ileso.

**Furto em depósito**

Cinco jovens foram presos em flagrante na madrugada de ontem ao tentar furtar peças de motocicletas apreendidas no depósito da Polícia Civil, no Bairro Três Lagoas, em Foz do Iguaçu. Um policial que fazia a guarda do local percebeu a movimentação e flagrou o grupo com peças furtadas e ferramentas. Os detidos, de 17, 18, 21 e dois de 20 anos, foram encaminhados para a 6ª SDP.

Estudo inédito

Contrabando causa prejuízos socioeconômicos na fronteira

Foz do Iguaçu - Um estudo inédito do Idesf (Instituto de Desenvolvimento Econômico e Social de Fronteiras) aponta que as 120 cidades brasileiras que fazem fronteira com países da América do Sul, possuem também os piores índices de desenvolvimento social e econômico, com números muito abaixo da média nacional e de centros urbanos.

A pesquisa foi apresentada durante a terceira edição do Seminário Fronteiras do Brasil, realizado em Foz do Iguaçu. Para o presidente do Idesf, Luciano Barros, os resultados mostram que o contrabando tem efeitos negativos sobre a economia dessas cidades. “Mesmo em locais como Foz do Iguaçu, que tem uma economia mais diversificada que as outras cidades, o contrabando causa à população sofrimentos severos”.



Foz do Iguaçu é uma das 120 cidades analisadas pelo estudo

Dentre as 120 cidades fronteiriças analisadas, Foz e outras cinco se destacam como principais entrepostos de mercadorias contrabandeadas que entram no Brasil. São elas: Coronel Sapucaia (MS), Guaíra (PR), Mundo Novo (MS), Paranhos (MS) e Ponta Porã (MS).

A média do PIB (Produto

Interno Bruto) per capita desses municípios ficou abaixo de R\$ 20 mil em 2013, enquanto o PIB per capita médio do brasileiro ficou acima de R\$ 26 mil no período. Somente Foz do Iguaçu alcançou média acima de R\$ 37 mil. Entretanto, em comparação com regiões mais desenvolvidas esses municípios não alcançam

nem 50% do PIB per capita.

Quando se trata do volume de recursos arrecadados, observa-se a existência de uma enorme dependência dos governos estaduais e federal, que está sempre acima de 50%. Isso contribui para tornar esses municípios ainda mais vulneráveis em momentos de crise econômica.

Violência na região supera os índices de grandes centros

Talvez o segmento mais complexo para análise do Idesf seja o da segurança pública. Como essa questão não é responsabilidade específica dos municípios, mas sim dos estados e da União, os investimentos municipais são mínimos. Dos seis municípios analisados, apenas três realizaram algum investimento.

Com isso, os índices de homicídios por 100 mil habitantes chegam a ser cinco vezes superiores aos de uma cidade como o Rio de Janeiro - caso novamente de Coronel Sapucaia. Os óbitos causados especificamente por armas de fogo também se mostram elevados, como em Guaíra, onde 62,13 casos desse tipo por 100 mil habitantes fo-

ram registrados, contra 9,14 da cidade de São Paulo.

Os dados levantados pelo Idesf mostram a necessidade urgente de os governos desenvolverem, em todas as esferas, políticas públicas específicas para a região de fronteira. Luciano Barros lembra que, de maneira geral, os indicadores de todas as 120 ci-

dades fronteiriças são inferiores à média nacional.

“Essas são regiões isoladas e com poucas oportunidades em termos de emprego e geração de renda. E não é difícil observar que os problemas se agravam, e muito, nas cidades que também têm de enfrentar a mazela do contrabando”, ressalta.

Policiais civis decidem manter paralisação

Cascavel - Apesar de o TJ-PR (Tribunal de Justiça do Paraná) ter determinado a suspensão da greve dos policiais civis do Estado, a categoria segue de braços cruzados até segunda ordem. Até a tarde de ontem, o Sinclapol (Sindicato das Classes Policiais Civis do Estado do Paraná) ainda não havia sido notificado sobre a decisão judicial.

Devido ao Dia do Servidor Público, ontem não houve expediente no Poder Judiciário. Dessa forma, o sindicato espera que a notificação seja feita apenas na segunda-feira. Somente depois disso a categoria deverá entrar com

um recurso e realizar nova assembleia para definir o futuro da paralisação.

“Apesar de o sindicato não ter sido notificado, já temos um direcionamento em relação a isso. Se for decidido pelo fim da paralisação, vamos deflagrar a Operação Cumpra-se a Lei. Ou seja, o policial civil só vai trabalhar dentro da legalidade, e se isso ocorrer a Polícia Civil voltará a parar”, comenta o presidente do Sinclapol, André Luiz Gutierrez.

“Os policiais deixarão de fazer a guarda de presos em delegacias, deixarão de trabalhar acima da carga horária de 40 horas semanais, vi-

aturas com licenciamento e IPVA atrasado não sairão

das unidades, dentre outros detalhes”, ressaltou.



Categoria afirma ainda não ter sido notificada sobre a decisão

panorama policial

Brutalidade

Margarida Estela dos Santos, de 46 anos, foi espancada até a morte na madrugada de ontem, no Loteamento Campos do Iguaçu, em Foz do Iguaçu. Ela foi agredida a golpes de barra de ferro, mas a polícia acredita que o autor também tenha utilizado um machado. O ex-companheiro de Margarida foi preso pela Polícia Civil em casa, onde também foram encontradas manchas de sangue que podem ser dela.

Corpo no rio

O corpo do jovem Luiz Fernando da Silva Ribeiro, de 25 anos, foi encontrado na tarde de quinta-feira boiando no Rio Paraná, na região de Terra Roxa. O cadáver foi avistado por pescadores, que acionaram a polícia. Ele era morador de Guaíra e estava desaparecido desde segunda-feira, quando saiu para pescar.

Homicídio

Um adolescente de 17 anos foi morto a tiros na noite de quinta-feira, na Rua Engenheiro Azary Guedes Pereira, em Terra Roxa. A Polícia Militar foi acionada e encontrou a vítima já sem vida, alvejada com vários disparos de arma de fogo na cabeça. Testemunhas relataram que o autor dos tiros fugiu em uma motocicleta.

Inusitado

Um casal foi preso pela Polícia Militar de Toledo na noite de quinta-feira ao ser flagrado fazendo sexo dentro de um carro furtado. A equipe realizava patrulhamento pela Rua Marechal Floriano quando flagrou a dupla e decidiu intervir. Posteriormente, em consulta ao sistema, os policiais constataram que o veículo havia sido furtado em Santa Helena.

Haxixe

A Polícia Federal de Foz do Iguaçu apreendeu seis quilos de haxixe na região da Vila Portes. A droga estava escondida no fundo falso de uma mala abandonada em uma empresa de transportes. A PF chegou até o entorpecente após denúncia anônima e identificaram a suposta proprietária pelo ticket da mala.

Canal I

Record terá sérios prejuízos se insistir com Geraldo Luís todas as noites

Por: Flávio Ricco
Colaboração: José Carlos Nery

Se a Record vai fazer prevalecer ou não a ideia de um programa diário com o Geraldo Luís só saberemos na próxima quarta-feira, em uma reunião agendada pelo vice Marcelo Silva. Na oportunidade, Douglas Tavolaro já terá retornado de Portugal, como outra peça importante de uma tropa de choque que de todas as formas vai tentar convencer o resistente Geraldo a aceitar. É curioso observar como essa questão veio a se tornar um vale-tudo, com um número de rounds ainda imprevisível para chegar ao final.

Mas suponhamos que o Geraldo, por bem ou por mal, acabe aceitando e em 2017, a partir de fevereiro ou março, passe a se apresentar todas as noites, com um programa que até agora não existe, mas que não passará de mais uma tentativa para derrubar o Ratinho no SBT. E o que poderá acontecer? A partir de um determinado momento, Ratinho e Geraldo irão dividir o mesmo tipo de público, com fortes indicativos de que os dois poderão sair perdendo. Essa, com todo cenário montado e personagens escolhidos, já pode ser vista como mais uma tragédia anunciada, embora não se tenha ideia ainda do número de mortos ou feridos no seu final.

JOÃO COTTA



Enquanto isso, a Globo já deu sinal verde para a produção do próximo "Tamanho Família", segunda temporada, comandado por Márcio Garcia. A sua exibição pode ser anunciada para março, substituindo o "Esquenta" na faixa dominical da hora do almoço.

Próxima temporada

bate-rebate

- Tite, da seleção brasileira, é o convidado do "Aqui com Benja", com Benjamin Back, neste sábado, meia-noite, no Fox Sports.
- Record ainda não fechou o elenco de "O Rico e Lázaro"...
- ... O diretor Edgard Miranda continua realizando testes para definir os papéis restantes...
- ... Mas é o que a Record tem para o momento. Tudo que foi feito para "Belaventura" se tornou nulo, porque a novela ficou para o ano que vem.
- Neste domingo, no Rio Arena, o SBT vai promover a apresentação do show da novela "Cumplices de um Resgate"...
- ... É o mesmo que fez grande sucesso, recentemente no Ginásio do Ibirapuera.
- Tudo que a Globo tem decidido para o "Mais Você" e "Encontro com Fátima Bernardes", prevalece para o "É de Casa", aos sábados...
- ... O programa está seguro na grade do ano que vem, mas com novidades em seu formato, entre março e abril.
- Como ator, Vladimir Brichta tem se saído também um bom cantor...
- ... Em todas as suas cenas em "Rocky Story", ele tem apresentado excelente desempenho.

c'est fini

Essa foi mais uma semana difícil para "A Lei do Amor", com a audiência oscilando na casa dos 24 a 27 pontos, mas abaixo dos registros de "Haja Coração". Tem chão pela frente, com muito tempo ainda para se recuperar. História para isso não está faltando. O trabalho dos autores Maria Adelaide Amaral e Vincent Villari, como vem se demonstrando, está montado em bases muito seguras. Ficamos assim. Mas amanhã tem mais. Tchaul!

TV TUDO

Convocação

A Record está chamando todos os seus principais contratados para a gravação das vinhetas de lançamento da nova logomarca. Pela ordem, Rodrigo Faro, Marcelo Rezende, Marcos Mion e Luiz Bacchi, cada um isoladamente, já fez a sua parte.

É recorde

O Prêmio do Multishow, realizado na última semana, é sempre interessante, pelo pessoal que participa e a oportunidade de ver apresentações como a do Ney Matogrosso, por exemplo. Mas também chama atenção pelo número de beijos trocados. Programa nenhum de televisão, nem as mais melosas novelas, chega a um número tão elevado.

Jogo é hoje

Por causa das eleições de amanhã em algumas capitais e várias cidades, a rodada do Brasileiro será desmembrada entre hoje e segunda-feira. "Estrelas" e "Caldeirão" terão suas exibições antecipadas, por causa do futebol às 16h30.

Prejuízo

A prática de anunciar qualquer coisa e quebrar a programação o tempo todo para intervalos intermináveis, sempre causa prejuízo. O "Hoje em Dia" da Record, a todo instante, perde o ritmo e não consegue dar continuidade nos assuntos abordados, muito por causa disso. Algo que por tabela também compromete a audiência.

Reflexo da crise

O "Fantástico" traz neste domingo uma reportagem especial sobre os efeitos da crise econômica na vida dos brasileiros. Em um ano, mais de 1 milhão de brasileiros deixaram de ter plano de saúde. É o fim. E isso num país onde a saúde pública é um caos. Desde 2010, não havia uma queda tão brutal no número de usuários. Trabalho da repórter Monica Marques.

Esqueceram de mim

Globo e Record cederam seus artistas para o Teleton, semana que vem, no SBT. Outras concorrentes, no entanto, reclamam que até agora não receberam pedidos para liberar os seus artistas. A Band, por exemplo, segundo a sua direção é uma dessas, até porque não existe qualquer problema entre as duas.

Plantão 24 Horas

A Rede TV!, neste domingo, à meia-noite, vai levar ao ar um programa especial, com os resultados e comentários do segundo turno das eleições. Participações de Amanda Klein, Mariana Godoy, Boris Casoy e Reinaldo Azevedo.

Tá na lista

O nome de Dedé Santana aparece, sim, no projeto de remake de "Os Trapalhões". Quanto a isso, não tem erro. O problema é saber quando ele será chamado para discutir sua participação no programa e fechar um compromisso por obra. Toda essa volta do programa está muito em cima do Renato Aragão.

Sexo é vida
E A VIDA NÃO PODE ESPERAR

DIFICULDADE DE EREÇÃO E EJACULAÇÃO PRECOCE TÊM TRATAMENTO MÉDICO

1 MILHÃO DE HOMENS ATENDIDOS NO MUNDO

NÃO ESPERE MAIS

LIGUE AGORA | **0800 205 1900** | SIGILO ABSOLUTO

horóscopo

ÁRIES

Neste final de semana, você vai valorizar a companhia de pessoas próximas, ainda que pintem algumas divergências. Cuide do visual e não se importe com a opinião ou a crítica dos outros.

TOURO

As estrelas avisam que é melhor cuidar das tarefas antes de se divertir. Cuide melhor da saúde e preste atenção em qualquer sinal de problemas.

GÊMEOS

O astral indica diversão na companhia dos amigos. Mas algumas diferenças podem vir à tona e provocar briga. Aposte na descontração para manter a paz.

CÂNCER

O desejo de curtir seu canto e ficar perto dos familiares aumenta. Melhor ir com calma para não se desentender com um parente mais velho. Aproveite o astral positivo para cuidar do corpo.

LEÃO

Bom dia para passear, viajar ou só entrar em contato e matar a saudade de alguém que está longe. A comunicação está em alta, mas tenha cuidado para não provocar algum mal-entendido.

VIRGEM

Vale a pena ter cautela com os gastos. Pense muito antes de fazer compras e procure cortar algumas despesas. Se sobrar uma grana, melhor investir.

LIBRA

Aproveite para se dedicar a um passatempo. A vida social se torna mais agitada e você vai se divertir colocando a conversa em dia com vizinhos, irmãos ou pessoas próximas.

ESCORPIÃO

Hoje, você pode sentir a necessidade de ficar no seu canto e se isolar em alguns momentos. Talvez as coisas não corram do jeito que imaginou na paquera, mas não se deixe abater.

SAGITÁRIO

Bom dia para se divertir com os amigos e fazer um programa animado. Mas não é hora de pedir ou emprestar dinheiro a alguém próximo. Siga seu coração e acredite no seu potencial!

CAPRICÓRNIO

Neste sábado, seja mais flexível para não se desentender com a família. Você pode melhorar sua imagem se aceitar alguns palpites de um familiar.

AQUÁRIO

Passeio ou viagem tem tudo para animar este sábado. Saia de casa, circule por aí e faça novas amizades. Melhor pensar duas vezes antes de falar e não acreditar em tudo o que as pessoas dizem.

PEIXES

Bom momento para se importar mais com o visual - capriche na produção e vai causar uma ótima impressão! Siga seus instintos ao lidar com dinheiro e pode se dar bem.

SALMO DO DIA

O anjo do Senhor acampa em redor dos que o temem, e os salva. Provai e vede como o Senhor é bom, feliz o homem que se refugia junto dele. Reverenciai o Senhor, vós, seus fiéis, porque nada falta àqueles que o temem. (Salmo 33; vers. 8 a 10)



Resumo de Novelas

Sol Nascente (18h20)
Yumi se diverte ao ver que Mieke está desconsertada diante de Damasceno. Tanaka anuncia Alice como presidente da empresa. Nuno não deixa que César e Mario briguem. Patrick conta a César sobre o homem que tentou roubar a empresa de Tanaka. Milena diz a Vittorio que não quer que ele fique com outra mulher.

Haja Coração (19h30)
Apolo obriga Flávia a falar a verdade para Tancinha. Se sentindo culpado, Beto vai atrás de Tancinha para contar sobre seus feitos, mas é impedido por Francesca que alega que ele não pode ver a noiva antes do casamento. Apolo leva Flávia até o altar. As mentiras de

Bruna causam desconfiança em Enéas. Camila relembra de momentos novos e importantes.

A Lei do Amor (21h20)
Tiago tenta não decepcionar Letícia. Ana Luiza avisa a Pedro que estão tentando incriminá-lo no atentado contra Fausto. A Polícia procura por Pedro. Vitória depõe contra Pedro. Pedro entrega a Helô a chave do aposento secreto da sala de Fausto. Camila leva a foto que encontrou de Pedro para a delegacia. Pedro se apresenta na delegacia e descobre que pode ser preso.

*Os resumos dos capítulos estão sujeitos a mudanças em função das edições das novelas.

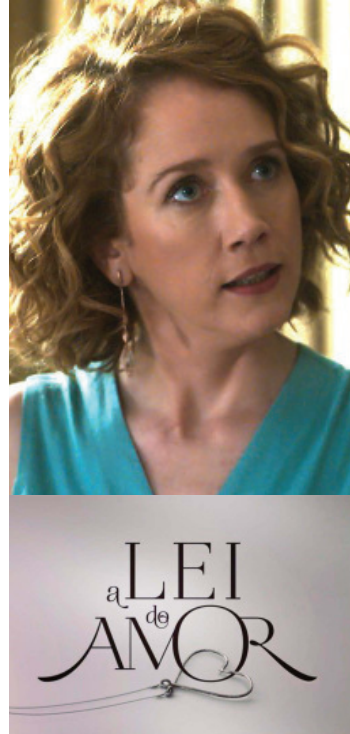

Vitória depõe contra Pedro

Para evitar que Pedro (Reynaldo Gianecchini) descubra os segredos que Fausto (Tarcísio Meira) pretendia revelar, Ciro (Thiago Lacerda) vai incriminá-lo pela tentativa de assassinato do próprio pai. O marido de Vitória (Camila Morgado) a manipula para fazer com que ela deponha contra o irmão.

OS JOGOS, DICAS E MUITO MAIS DA ESTRELA TEEN LARISSA MANOELA.

Nas bancas e livrarias

SOLUÇÃO ANTERIOR

M	E	D	O	C	R	I	D	A	D	E	
C	A	S	A	M	E	N	T	O	R		
P	T	O	G	T	E	N					
V	A	I	A	H	U	M	A	N	A		
D	A	R	D	O	T	E	R				
T	O	G	A	M	E	R	A	D			
S	E	R	I	E	L	O					
F	I	M	A	M	I	G	A				
T	V	B	R	A	D	O					
C	E	T	I	C	O	M	I	N	I		
R	E	O	M	B	M						
A	B	A	S	B	O	I	C	A			
E	V	C	A	T	A	M	A	R	A		
B	A	L	E	R	A	L	E				
D	E	S	L	U	M	B	R	A	D	O	S

PALAVRAS CRUZADAS DIRETAS

Conflito durante o qual ocorreu a Batalha do Riachuelo	Recinto de teatros	Objeto levantado pelo fisiculturista	Substância da parte interna de conchas	Movimentos realizados pela Terra ao redor do Sol
5ª vogal	Programa de smartphones			Veículo de lotações
Cantor carioca do sucesso "A Flor do Querer"	A refeição pobre em açúcar			Consciência (?): respeito à natureza
Gracejava		Opus (abrev.)	Cervídeo que habita a tundra	
Ter fé religiosa		Atividade estimulada em oficinas literárias		Fecho tradicional de jaquetas de couro
				Vitamina do limão (símbolo)
Obstáculo comum em estradas de terra após chuvas			Função do Ctrl+X, no Word (Inform.)	Batata (?), acompanhamento da carne assada
Fazer parar				Louco, em espanhol
		Último livro do Novo Testamento		Coronel (abrev.)
Equipamento de segurança em navios	Juntar (?) - roxo, planta medicinal			
			Furar com objeto pontiagudo (?) de família: sustenta o lar	
"A (?) e as Uvas", fábula de Ésope				Trabalha com afinco
Tamanho da roupa na moda plus size	Ganhar, em inglês		Palco dos blocos de Carnaval	Poder, em inglês
A mão de obra buscada por empresas		Selo plástico de placas de carros		
		Abreviatura de "Distrito", em DF	Frédéric Chopin, compositor polonês	Morada das estrelas
Deus (Rel.)				Símbolo da Apple
Indecente; obsceno				

BANCO 3/can. 4/gain — loco. 5/nacar — zipper 7/recorre. 8/atoleiro. 10/aplicativo. 11/qualificada.

HOJE NA TV

TV TAROBÁ

- 06h00 – Desenhos Band
- 07h00 – Tarobá FM na Tela
- 08h00 – Gente que Faz
- 09h00 – Canta Paraná
- 10h00 – Café e Fé
- 10h30 – Tarobá Shopping
- 11h00 – Canal Geral
- 11h30 – Tempo Quente
- 12h15 – Jornal Tarobá Edição de Sábado
- 12h45 – Tarobá Esporte
- 13h00 – Tarobá Circulando
- 13h30 – Icarly
- 14h40 – Sábado Animal
- 16h00 – Brasil Urgente Nacional
- 18h50 – Jogo Aberto
- 19h20 – Jornal da Band
- 20h25 – Sila: Prisioneira do Amor
- 21h10 – Show da Fé
- 22h00 – Show Business
- 22h05 – Mr. Bean
- 22h30 – Top Cine / Justiça Letal
- 00h20 – Show Business
- 01h10 – Cinema na Madrugada / Super Tiras
- 03h00 – Elementar
- 04h30 – Dragon Ball Z Kai
- 05h30 – Só Risos

RPC

- 06h00 – Via Brasil
- 06h30 – Como Será?
- 08h30 – Painei RPC
- 09h00 – É de Casa
- 12h00 – Meu Paraná
- 12h20 – Praça TV 1ª edição
- 12h50 – Globo Esporte
- 13h20 – Jornal Hoje
- 14h00 – Estrelas
- 14h40 – Caldeirão do Huck
- 16h30 – Campeonato Brasileiro / Corinthians x Chapecoense
- 18h30 – Sol Nascente
- 19h20 – Praça TV 2ª Edição
- 19h35 – Haja Coração
- 20h30 – Jornal Nacional
- 21h10 – A Lei do Amor
- 22h05 – Zorra
- 22h45 – Altas Horas
- 00h35 – Zero 1
- 01h50 – Supercine / Atividade Paranormal 4
- 02h25 – Corujão 1 / Jobs
- 04h30 – Corujão 2 / Os Caça-Fantasmas

REDE MASSA

- 07h00 – Sábado Animado
- 08h00 – Negócios da Terra
- 08h30 – Sábado Animado
- 09h30 – Programa Tempero
- 10h00 – Parque Patati Pata
- 10h30 – Mundo Disney
- 12h30 – Tribuna da Massa / 1ª Edição
- 13h00 – Shop Car
- 14h00 – Sua Cozinha Mais Alegre
- 14h15 – Programa Raul Gil
- 18h30 – Chaves
- 19h15 – Duelo de Mães
- 19h45 – SBT Brasil
- 20h30 – Esquadrão da Moda
- 21h30 – Hell's Kitchen: Cozinha Sob Pressão
- 22h45 – Sábado com Celso Portioli
- 01h00 – Cine Belas Artes / Além da Vida
- 03h00 – RR Soares

RIC TV

- 06h30 – Nosso Tempo
- 07h00 – Fala Brasil Especial
- 10h15 – Esporte Fantástico
- 12h00 – Balança Geral
- 13h00 – Ligado em Você
- 14h00 – Programa Marco Brasil
- 15h00 – Record Kids
- 16h00 – Cine Aventura
- 17h45 – Cidade Alerta Especial
- 19h45 – Jornal da Record Especial
- 20h30 – Programa da Sabrina
- 23h00 – Legendários
- 01h15 – Fala Que Eu te Escuto
- 02h00 – IURD

CATVE

- 06h00 – A Arte de Ver
- 06h30 – Arte & Matemática
- 07h00 – Esporte, Política & Cidadania
- 08h00 – Repórter Eco
- 08h30 – Ordem Do Dia
- 09h00 – Saúde Brasil
- 09h30 – Nossa Língua
- 10h00 – Papo de Mãe
- 11h00 – Timmy e seus Amigos
- 11h30 – Pororo
- 11h45 – Bananas de Pijama
- 12h00 – Thomas e seus Amigos
- 12h25 – Quintal da Cultura
- 14h30 – Era Uma Vez No Quintal
- 16h00 – Shain, O Carneiro
- 16h15 – Historietas Assombradas
- 16h25 – Ilustrando História
- 16h30 – Matiné
- 18h00 – Sítio do Pica-Pau Amarelo
- 18h20 – D.P.A: Detetives do Prédio Azul
- 18h35 – A Pantera Cor de Rosa
- 18h55 – Ilustrando História
- 20h00 – Viola, Minha Viola
- 21h00 – Jornal da Cultura

Programações sujeitas a alterações

Fim de semana tem animação para a criançada no Municipal

Cascavel - O Teatro Municipal de Cascavel abre seu palco neste fim de semana para a Art' Show Company, de Mauá (SP), apresentar para a garotada a turma do Patrulha Canina, do Doki e Masha e o Urso. O espetáculo infantil, com vários personagens bonecos, será apresentado hoje e amanhã, às 15h, 17h e 19h.

Trata-se de um evento beneficente, com renda destinada ao Recanto da Criança. Ingressos estão sendo vendidos pela TK ao custo de R\$ 40 (inteiro) e R\$ 20 (meio) e poderão ser adquiridos também no próprio Teatro nos dois dias, a partir das 9h.

Em Patrulha Canina, Ryder é o líder, salvador e professor dos filhotes e, durante um resgate o seu jet ski tecnológico se transforma em um quadriciclo e depois em uma moto de neve. Marshall é um dálmata superativo, Rubble é um Bulldog Inglês adorável que sabe tudo sobre skates e pranchas de snowboard, Chase um Pastor Alemão que gosta de comandar e é alérgico a gastos e penas, Rocky um filhote vira-lata que sempre tem recursos úteis, Zuma um Labrador que gosta de surfar e Skye uma Cockapoo que adora voar.

A Masha e o Urso vão mostrar as aventuras que vivem no meio da floresta. Já em Turma do Doki, a joaninha Mundi, a cabrita Gabi, o tamanduá Oto, a ema Anabela e o lontra Fico, sempre liderados pelo cãozinho Doki, estarão prontos para divertir muito os pequenos que comparecerem ao Teatro.



Sai lista dos selecionados ao “Talentos de Cascavel”

Cascavel – Quem se inscreveu no “Talentos de Cascavel”, a mostra de música e dança que busca atrair novos públicos, viabilizar o acesso à arte e incentivar os artistas que promovem a cultura no Município, já pode conferir se foi selecionado. A Secretaria de Cultura divulgou a lista dos sortudos que irão compor as apresentações no evento, que será realizado no Teatro Municipal nos dias 5 e 6 de novembro, às 19h30, com entrada gratuita.

A ordem dos ensaios e das apresentações será definida pela organização do evento e todos os artistas receberão certificado de participação.

Foram selecionados o Grupo Swing Campeiro do Paraná, as bandas Red Nails,

Cabreja e Delatus; Jean Raymond Dere, Brenda Adams, Malu Pellegrinello Soares, Marcos Pompeo, Nathalia Giachini Cittolin, Sanfoneiro mais alegre do Brasil e a Morena de Corumbá, Dyego e Eduardo, Marjorye Guedes, Luisa Ferreira Garcia, Leandra Nunes Vieira, Charles Costalle, Marcos Bonette, Allyson Viola, Luiza Müller Mizuta, João Marcos e Felipe, José Henrique Casemiro (pianista), Vanessa Andrade, Gustavo Pompermaier, Dykenlove Marcelino, Evelyn Anevão, Frederico Duarte, Carol Alencar, Carol Cesconeto, Folclore Flamenco – Carla Patrícia Maffei, Luciana Gasparini, Eleodoro Dance e Grupo Durdana.



ENVIU, CHEGOU!

CARGAS DE SÃO PAULO À TOLEDO, CASCAVEL E REGIÃO.

Entrega expressa
BOMBONATTO
Precisou? Ligue (45) 2103 8199

A AGILIDADE QUE VOCÊ PRECISA, COM A ECONOMIA QUE VOCÊ ESPERA.

Precisou? Ligue 45 2103.8199
encomendas@transbombonatto.com.br

Entrega expressa
BOMBONATTO

Rose Bracht

Pérola do dia

“Pode ser que um dia deixemos de nos falar... mas, enquanto houver amizade, faremos as pazes de novo”.
Albert Einstein

Infame

Eu faço provas no estilo Chico Xavier. Coloco a mão na cabeça, fecho os olhos e seja o que Deus quiser.



Cassiane e José Carlos Zenatti, que casam neste sábado, em ensaio assinado por Vera e Grasi Possa

Aniversariantes

◆ Marcelo Fernandes Polak, Iva Neves Machado, Valdeci Fumagalli, José Ibene Bica, Marco Spinelli, Idione Pizzato, Suzana Martins da Silva, Jefferson Franca Lopes, Gislaine D'avila, Juliane Pereira Campanha, Clarissa Lopes Alende, Alana Karla Savegnago, Maik Emanuel Noro, Roberta Saraiva Palmiro, Samuel Guilherme Citon, Bernardo Fontana.

Para conferir

Parceiro da Acipa - Associação Cidadã de Proteção aos Animais, o Cascavel JL Shopping recebe neste sábado mais uma edição da feira de adoção de animais, que vai ocupar o estacionamento G1 entre as 10h e às 18h.

Noel legal

A campanha “Papai Noel dos Correios 2016”, evento realizado há mais de 25 anos em todo o país, tem abertura marcada dia 10 de novembro. O objetivo é poder fazer mais feliz o Natal de crianças que escrevem cartinhas ao Papai Noel. As cartas são selecionadas e disponibilizadas nos Correios para adoção.

Ciranda social

Festejando a estreia dos 15 anos, Lígia Cavalcanti, filha de Ernesto e Maria Cecília, recebe a turma amiga hoje ao sabor de um coquetel.

◆ A Secretaria de Cultura de Cascavel já iniciou a distribuição dos ingressos para o Almoço dos Pioneiros, marcado para dia 14 de novembro.

◆ Para rever familiares e amigos, Henrique e Simone Figueiredo Müller passeiam em Cascavel vindos da Bahia, onde residem há dez anos.

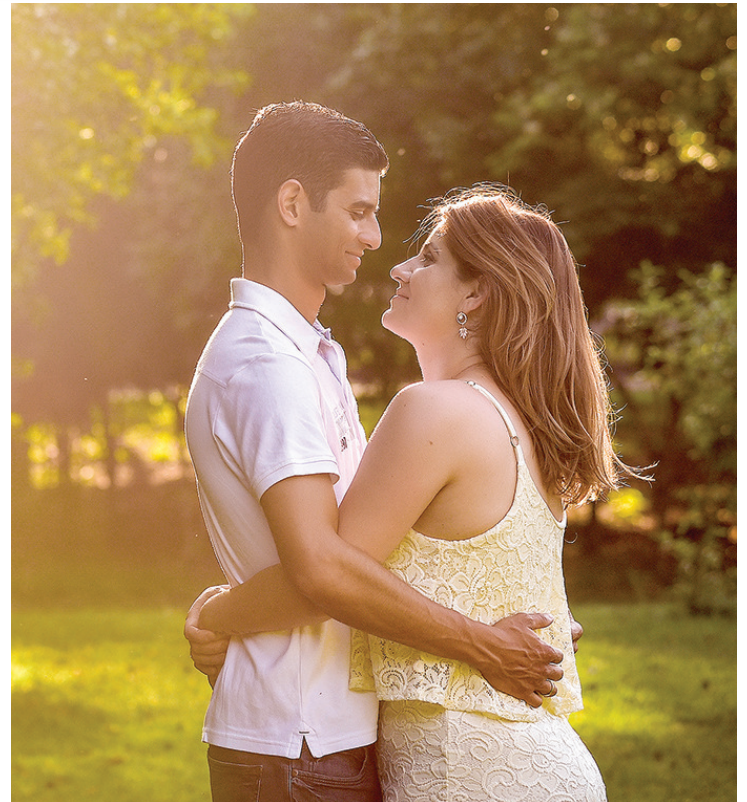

Carlos Eduardo de Lima Júnior e Maria de Abreu Netta, que protagonizam elegante casamento neste sábado, em flash de Fernando Nagai

A arte de Juarez Machado

Aos cascavelenses apreciadores das artes plásticas e admiradores do trabalho de Juarez Machado, segue uma dica. Vale a pena acessar o site www.galeriabahiarte.com.br para conferir a matéria postada esta semana pela marchand Ana Barreto, que conta a linda história do pintor, escritor, escultor e desenhista, um dos grandes artistas brasileiros da atualidade. O material está devidamente ilustrado por fotos das principais obras assinadas por Juarez.



Patrícia Limah, curtindo festa do Ministerio Club, by Julio Mendes

PABX Digistar liga você à novas oportunidades!

SOLUÇÕES QUE GERAM ECONOMIA

- PABX com até 482 portas;
- Tecnologia Digital e IP;
- Roteador Básico ou Avançado;
- Módulo GSM integrado;
- Consulta Portabilidade;
- Gerenciamento e Diagnóstico Remoto;
- Software de Gestão: Virtual Key System e muito mais.

Flextel Soluções.
Rua Cassiano Jorge Fernandes 1068
Parque São Paulo - Cascavel- PR
Fone (45) 3225-1033



Ismael Bernardi e Maysa Marques, que trocam o “sim” neste sábado, em cerimônia celebrada na Igreja Matriz São Judas Tadeu, em Corbélia

PELA 1ª VEZ EM CASCAVEL! NO TEATRO MUNICIPAL

PATRULHA CANINA

Masha e o Urso

DOKI e sua turma

SHOWS AO VIVO

Pontos de Vendas
TK INGRESSOS - www.tkingressos.com.br
Capitão Bebidas, Livraria Schuster, Lojas D'brussus e Rest. Chang Lee

SÁBADO 29/10 e DOMINGO 30/10 às 15:00, 17:00 e 19:00 hs

APOIO CULTURAL:
O Paraná Hoje

APOIO CULTURAL: Recorte esse anúncio, cole como um ingresso para crianças até 10 anos. Acompanhado de um adulto pagante. LIMITADO

Arrancadão de Tratores

Está chegando mais uma etapa do Arrancadão de Tratores: o GP Maripá será realizado nos dias 12 e 13 de novembro, no Tratoródromo da cidade, com participação de 15 equipes brasileiras e paraguaias. As equipes brasileiras serão Penélope, Tratorshow, 601 Racing, Ferrari, Cobra Racing, Baté Racing, Bad Boy, Laranja Mecânica, Brutus Racing, Tavares, Zetroit e Injediesel. As paraguaias serão Cavallo de Aço, Brutus Racing II, Albirroja Racing e Búfalo.

Dia 6/11

5º Desafio de Arrancada de Cascavel - Último do ano

Autódromo Zilmar Beux A partir das 9h

Ingresso: R\$ 15

Credenciais de paddock:
R\$ 20 para mulheres | R\$ 30 para homens

Campeões do Metropolitano receberão premiação na sexta

Auto Posto MAÇARICO
Campeão em atendimento
Fone (45) 3223-1338

Av. Brasil, 5.276 - Cascavel - PR

Casas Brasil
Confeções, Cama Mesa e Banho

Charme para você e conforto para sua família

Assis Chateaubriand Av. Tupássí, 2.547 Fone (45) 3528-6456

Toledo Rua Barão do Rio Branco, 1.132 Fone (45) 3277-1923

BEUX
facebook.com/beuximports Paraguay

Beux Import Export
Importações de máquinas, carros e equipamentos

Fone (061) 575-189

e-mail: beuximport@hclmail.com

Ciudad del Este - Paraguay

Damian Auto Center
A primeira loja de pneus de Cascavel

- ALINHAMENTO
- BALANCEAMENTO (NO LOCAL)

Revendedor autorizado Trava Carneiro
Av. Brasil, 4518 - Fone (45) 3223-6363
Cascavel - PR

GUINDASTE JFS

Manuseio, transporte, manutenção e içamento de cargas

Rua Corbélia, 1.140 - Bairro Perifero
Fone (45) 3227-6402 - Cascavel - PR
E-mail: comercial@jfsguindastes.com.br

Volpar
Peças e serviços Volvo

(45) 3227-5537

BR 277, S/N, Km 591 - Cascavel - PR

A diretoria do Automóvel Clube de Cascavel marcou para a próxima sexta-feira a festa de entrega da premiação aos campeões do Campeonato Metropolitano de Marcas de Cascavel deste ano. Serão premiados os cinco primeiros das categorias Marcas A, Marcas B e Turismo 1.600.

A festa será na Associação da Rádio Colméia, com início às 19h30. Na oportunidade também serão debatidos informalmente assuntos relacionados à próxima temporada.

Classificação final do Metropolitano de Cascavel

Categoria Marcas A		
Pos.	Piloto	Cidade
1º	Thiago Klein	Cascavel
2º	Edoli Caus Júnior	Cascavel
3º	Paulo Vítor Bento	Cascavel
4º	Marcel Sedano	Porto União-SC
5º	André Luiz Bragantini Júnior	Curitiba

Categoria Marcas B		
Pos.	Piloto	Cidade
1º	Miguel Angelo Laste	Toledo
2º	Edson Massaro/Cleves Formentão	Cascavel
3º	Sextilio Hans Niju Júnior	Chapecó-SC
4º	Caio Cezar Carvalho	Cascavel
5º	Odair dos Santos	Ciudad Del Este

Categoria Turismo 1.600		
Pos.	Piloto	Cidade
1º	Juliano da Silva	Cascavel
2º	Felipe Carvalho	Cascavel
3º	Roney Ribeiro Mendes	Cascavel
4º	Flamarion Zacchi	Laranjeiras do Sul
5º	Juliano Caus Bastos	Cascavel



FOTOS VANDERLEI SOARES

Thiago Klein se sagrou bicampeão da categoria Marcas A



Miguel Laste voltou a levar um título para a cidade de Toledo



MYCKAEK ALLAN KAEFER

Juliano Silva conquistou o título da categoria Turismo 1.600

Emoções da motovelocidade começam neste sábado

As emoções da 7ª e penúltima etapa da Copa Paraná/Sul de Motovelocidade começam hoje, quando serão realizados treinos livres, classificatórios e uma prova no Autódromo Zilmar Beux, além do Track Day.

A programação começará às 8h com treinos livres. Às 8h45 acontecerá o primeiro treino do Track Day. Das 14 às 14h10 haverá o treino classificatório da Categoria Escola - a prova terá largada às 16h05. Para o período

das 16h45 às 16h55 está programado o treino classificatório das categorias Pro e Evo, e das 17 às 17h10 o treino classificatório das categorias 600cc e 1000cc.

Amanhã as atividades terão início com os warm ups, a partir das 8h. Às 11h45 será dada a largada da 1ª prova das categorias PRO e Evo; às 12h30, largada da prova das categorias 600cc e 1000cc, e às 15h, largada da 2ª prova das categorias PRO e Evo.



VANDERLEY SOARES

A Copa Paraná/Sul já é considerada a melhor categoria-escola do motociclismo brasileiro

Panorâmica
Imaginologia Odontológica

Serviços de Radiologia
Tomografia Computadorizada
Documentação Odontológica

Rua Antonina nº 1971 - Cascavel PR
45 3224 5662
www.panoramica-raiosx.com.br

INSPEVEL

Inspeção Veicular de Cascavel

Fone: (45) 3326-9303

Av: Tancredo Neves, 2608
Cascavel - PR

RADIADORES FÓRMULA 1

Faça já a sua revisão de férias!

(45) 3037-7080

Av. Rocha Pombo, 1382 - Nova York - Cascavel / PR

COMPOSTO DE ERVA MATE

FOLHA VERDE

Fone: (45) 3224-3435
folhaverde@folhaverde.ind.br

ATLAS
ferro velho

Comércio de sucatas, eixos, tubos, chapas, cantoneiras, nylon, bronze, etc.

BR 277 - KM 591
F: (45) 3224 - 3255

ótica curitiba

DESDE 1984

www.otiacuritiba.com.br

CASA WIRELESS
ELETRÔNICOS

DISTRIBUIDOR AUTORIZADO

AMERICA • AMERICA BOX
LAI LAI CENTER 3º PISO
www.casawireless.com.py

Cássio fora do Corinthians?

O goleiro Cássio confirmou nos últimos dias para alguns empresários que sua prioridade, dado o momento atual no Corinthians, é trocar de clube em 2017. Reserva de Walter desde que Oswaldo de Oliveira assumiu o time, o herói do título do Mundial de Clubes quer voltar a jogar no próximo ano. Cássio considera cada dia mais difícil a volta por cima com a camisa corintiana. Uma das equipes com as quais mantém contato frequente é o Grêmio, que avalia a possibilidade de fazer uma nova investida por ele.

Problemas familiares?

Ricardo Gomes informou que Michel Bastos faltou ao treino de quinta-feira. Até então, a assessoria do clube havia comunicado que o atleta se ausentou por "problemas familiares". Mas o treinador acrescentou que Michel, na verdade, perdeu o horário do treinamento no CT e que por isso vai deixar o meia de fora do jogo contra o América-MG, na segunda-feira.

Futsal

Cascavel joga partida de vida ou morte hoje à noite

Cascavel - Depois de ter sido derrotado terça-feira à noite em Guarapuava, o Cascavel Futsal tem um jogo decisivo contra o São Lucas marcado para este sábado, às 20h, no Ginásio da Neva, pela 4ª e penúltima rodada da segunda fase da Série Ouro do Campeonato Paranaense. Ape-

nas a vitória interessa ao time cascavelense, que folgará na última rodada e será eliminado precocemente em caso de novo tropeço.

O pentacampeão paranaense ocupa a quarta posição com cinco pontos na tabela de classificação do Grupo B, enquanto a equipe visitante

está na lanterna com quatro pontos, mas tem um jogo a mais a disputar.

"Agora é a hora, esta é uma finalíssima, só a vitória nos interessa. Precisamos nos doar ao máximo. Estamos cientes de que temos um adversário forte e que também luta pela vaga, mas jogamos

em casa e precisamos do apoio da torcida", convoca o capitão Issamu.

Para esse jogo o técnico Nei Victor contará com o fixo Rafael e o pivô Guilherme, que estavam suspensos. Já o ala Caça, lesionado, é dúvida. O ingresso inteiro custará R\$ 20 e o meio ingresso R\$ 10.

BOM DE BOLA | Fase final começa hoje



Começa neste sábado a fase final dos Jogos Bom de Bola no Paraná, que vai reunir em Apucarana mais de mil jogadores de 69 equipes de todo o Estado. As partidas decisivas nos naves feminino e masculino das divisões A (15 a 17 anos) e B (12 a 14 anos) serão na manhã de quarta-feira (2) no Estádio Municipal Olímpico Barreto, local da cerimônia de abertura deste sábado, às 8h30. Todos os representantes da região Oeste do Estado são de colégios estaduais: Monsenhor Guilherme/Foz do Iguaçu e Humberto A. C. Branco/Santa Helena no feminino A; Sen. Atílio Fontana/Toledo e Indígena Teko Nemoingo/São Miguel do Iguaçu no feminino B; Marilis F. Pirotelli/Cascavel e Euclides da Cunha/Matelândia no masculino A; e Marilis F. Pirotelli/Cascavel e Dom Pedro II/Foz do Iguaçu no masculino B.

SÉRIE OURO

GRUPO A

Time	P	J	V	E	D	GP	GC	SG
1º Ponta Grossa	15	6	5	0	1	23	11	12
2º Umuarama	14	7	4	2	1	23	18	5
3º Foz Cataratas	6	7	1	3	3	19	22	-3
4º Toledo	5	6	1	2	3	9	14	-5
5º Caramuru	4	6	1	1	4	8	17	-9

GRUPO B

Time	P	J	V	E	D	GP	GC	SG
1º Marreco	12	7	3	3	1	12	8	4
2º Guarapuava	12	6	4	0	2	17	10	7
3º Marechal	11	6	3	2	1	15	8	7
4º Cascavel	5	7	1	2	4	9	17	-8
5º São Lucas	4	6	1	1	4	7	17	-10

4ª RODADA - 2º TURNO

Hoje

20h10 Cascavel x São Lucas

Segunda-feira (31/10)

20h10 Marechal x Guarapuava

20h30 Foz Cataratas x Toledo

Terça-feira (1º/11)

20h30 Caramuru x Ponta Grossa

5ª rodada - 2º turno (última)

Sexta-feira (4/11)

20h10 São Lucas x Marechal

Sábado (5/11)

20h Guarapuava x Marreco

20h30 Toledo x Caramuru

20h30 Ponta Grossa x Umuarama

Deivid é chamado às pressas para a seleção

Mal. Rondon - O goleiro número 1 do Marechal Futsal, o toledano Deivid, foi um dos convocados para atuar pela seleção brasileira no Desafio Internacional deste domingo contra a seleção paraguaia, na Arena Sorocaba, no interior paulista.

Deivid foi chamado momentos antes de ir à quadra na noite de quinta-feira contra o Marreco, na derrota por 1 a 0 em Francisco Beltrão pelo Campeonato Paranaense, para substituir Guitta, do Corinthians, que está lesionando.

O goleiro da equipe rondonense ficou muito feliz com a notícia e atribuiu a convocação ao trabalho realizado na equipe de Marechal em conjunto com a comissão técnica, demais atletas e diretores. "Estamos fazendo um trabalho árduo e que tem dado resultado, com uma boa campanha no Paranaense e na Liga Nacional. Para mim, ser convocado novamente já era uma meta e agora é uma conquista que quero compartilhar com o grupo. Estou muito feliz, sou grato a Deus por esta oportunidade e será uma honra poder defender o meu País", compartilhou.

O supervisor técnico da equipe rondonense, Eduardo Santana, também já havia sido convocado pela CBFS (Confederação Brasileira de Futebol de Salão) e vai atuar no mesmo jogo, compondo a comissão técnica ao lado do treinador André Bié.

panorama esportivo

Estádio Olímpico

Uma das últimas licitações restantes para a reforma do Estádio Olímpico de Cascavel foi lançada ontem. O pregão eletrônico nº 265/2016 se destina à contratação do serviço de fixação de cadeiras nas arquibancadas, com valor máximo de R\$ 127,8 mil. O recebimento, a abertura e a avaliação das propostas serão no próximo dia 16, a partir das 8h. Uma hora depois, às 9h, terá início a sessão pública de disputa de preços.

10 mil lugares

Inicialmente licitado para ter 22 mil lugares com cadeiras após a revitalização, o estádio cascavelense terá assentos apenas na área coberta após a modernização. Tudo porque uma nova medição feita após a licitação, já com a medida das cadeiras adquiridas, mostrou ser inviável a instalação de cadeiras em todo o estádio. Por isso serão fixadas apenas 10 mil cadeiras, apesar de a licitação 265/2016 prever a colocação de 12 mil. As duas mil unidades excedentes seriam para o caso de trocas ou possíveis novos lugares.

Azulão

Iniciada no fim de semana passado, a Copa Tuiuti Menores chega à segunda rodada com jogos hoje, amanhã e terça-feira entre times do Azulão e convidados. Neste sábado os duelos no campo sintético do clube serão: Ubiratã x Furacão Paulo Rink (9h30, sub-15), Ubiratã x Sorec/Tigrão (10h20, sub-13), Tuiuti x Sorec/Tigrão (11h15, sub-11) e Country/UF x AAB Cascavel (11h45, sub-9). Amanhã jogarão Tuiuti x Escola CSW (9h, sub-13), Tuiuti x Serpente D'Oeste (9h45, sub-15), AAB Cvel x Escola CSW (10h30, sub-15), AAB Cvel x Country/UF (11h15, sub-11) e Colégio Marista x Colégio Santa Maria (11h45, sub-11).

Vôlei

Dois dias depois de a Copel Telecom Maringá estreiar com derrota em casa para o Sesi (SP) por 3 a 0 na temporada 2016/2017 da Superliga Masculina de Vôlei, o Caramuru debuta na competição hoje, às 20h, em Castro, contra o Funvic/Taubaté (SP). A equipe paranaense quer contar com a força de sua torcida, que a levou ao título da Superliga B, para iniciar com vitória na elite do vôlei nacional. Para o Maringá, o próximo jogo será no sábado que vem (5), em Taubaté.

É muito **fácil** fretar um ônibus padrão Princesa dos Campos



Seja para turismo ou eventos, conte com uma empresa que há 80 anos investe no treinamento de motoristas, segurança, conforto, além de veículos que seguem um rigoroso sistema

de manutenção preventiva. Acesse o nosso site e veja como fretar é mais fácil do que você imagina:

www.princesadosc campos.com.br/fretamento

(45) 3225.4111

FRETAMENTO
EVENTUAL OU
CONTÍNUO

Princesa dos Campos
FRETAMENTO



Brasileirão

Atlético tenta voltar ao G6 diante do Cruzeiro

Curitiba - Derrotado pelo até então lanterna América-MG na segunda-feira, o que lhe custou um lugar no G6 do Brasileirão, o Atlético-PR recebe o Cruzeiro neste sábado em busca de um resultado que o recoloca no grupo de classificação para a Libertadores 2017.

Diante de um adversário que não perde há cinco jogos na competição, o Furacão, melhor

mandante da Série A, quer contar com o fator casa para voltar a vencer. Sem desfalques, o técnico Paulo Autuori poderá escalar força máxima.

Na Raposa, que quarta-feira terá a decisão com o Grêmio pela vaga na semifinal da Copa do Brasil, o técnico Mano Menezes não contará novamente com o volante Henrique, vetado pelo departamento médico. Já o zaguei-

ro Léo, o meia Robinho e o próprio Mano vão cumprir suspensão, enquanto volante Lucas Romero voltará após ter cumprido automática no triunfo sobre o Vitória na rodada passada.

Ausentes na derrota por 2 a 0 para o Grêmio no jogo de ida pela Copa do Brasil, o goleiro Elisson, o lateral Ezequiel e o zagueiro Bryan estão novamente à disposição.

SÉRIE A									
Time	P	J	V	E	D	GP	GC	SG	
1º Palmeiras	67	32	20	7	5	56	29	27	
2º Flamengo	61	32	18	7	7	45	31	14	
3º Atlético-MG	59	32	17	8	7	54	40	14	
4º Santos	58	32	18	4	10	50	28	22	
5º Botafogo	53	32	16	5	11	41	35	6	
6º Corinthians	49	32	14	7	11	43	33	10	
7º Atlético-PR	48	32	15	3	14	32	28	4	
8º Grêmio	48	32	13	9	10	36	34	2	
9º Fluminense	47	32	13	8	11	39	35	4	
10º Ponte Preta	45	32	13	6	14	42	48	-6	
11º São Paulo	42	32	11	9	12	32	31	1	
12º Chapecoense	42	32	10	12	10	43	51	-8	
13º Cruzeiro	41	32	11	8	13	38	41	-3	
14º Sport	40	32	11	7	15	42	50	-8	
15º Coritiba	38	32	9	11	12	36	37	-1	
16º Internacional	37	32	10	7	15	31	36	-5	
17º Vitória	35	32	9	8	15	38	44	-6	
18º Figueirense	32	32	7	11	14	28	42	-14	
19º América-MG	24	32	6	6	20	20	50	-30	
20º Santa Cruz	23	32	6	5	21	35	58	-23	

33ª RODADA		
Quinta-feira		
Sport	1 x 0	Ponte Preta
Ontem		
Fluminense	x	Vitória
Hoje		
16h30	Corinthians	x Chapecoense
16h30	Atlético-MG	x Flamengo
16h30	Atlético-PR	x Cruzeiro
18h30	Botafogo	x Coritiba
18h30	Internacional	x Santa Cruz
19h30	Santos	x Palmeiras
19h30	Figueirense	x Grêmio
Segunda-feira		
20h	América-MG	x São Paulo

JOGAM HOJE

BRASILEIRÃO SÉRIE A

16h30 Atlético-PR x Cruzeiro
16h30 Atlético-MG x Flamengo
16h30 Corinthians x Chapecoense
18h30 Internacional x Santa Cruz
18h30 Botafogo x Coritiba
19h30 Figueirense x Grêmio
19h30 Santos x Palmeiras

BRASILEIRÃO SÉRIE B

17h Bahia x Ceará
17h Paysandu x S. Correea
17h Tupi x Vila Nova

BRASILEIRÃO SÉRIE C

19h15 Guarani x Boa Esporte

ITALIANO

16h45 Bologna x Fiorentina
16h45 Juventus x Napoli

ESPANHOL

9h S. Gijón x Sevilla
12h15 Alavés x Real Madrid
14h30 Atl. de Madri x Málaga
16h45 Barcelona x Granada

INGLÊS

9h30 Sunderland x Arsenal
12h Man. United x Burnley
12h Middlesbrough x Bournemouth
12h Tottenham x Leicester
12h West B. Albion x Man. City
12h Watford x Hull City
14h30 Crystal Palace x Liverpool

FRANCÊS

13h Toulouse x Lyon
16h Saint-Etienne x Monaco
16h Nancy x Caen
16h Lorient x Montpellier
16h Bastia x Dijon
16h Guingamp x Angers

ALEMÃO

11h30 W. Bremen x Freiburg
11h30 Wolfsburg x B. Leverkusen
11h30 Augsburg x B. Munique
11h30 Mainz 05 x Ingolstadt
11h30 Darmstadt x RB Leipzig
14h30 B. Dortmund x Schalke 04

Fla pega o Galo em busca da vitória para seguir vivo

Belo Horizonte - Tentando se manter vivo na luta pelo título do Brasileirão, o Flamengo desafia o Atlético-MG em um duelo direto pela vice-liderança neste sábado, às 16h30, no Independência.

Pela importância do jogo, o técnico Zé Ricardo fechou o treino do rubro-negro carioca à imprensa ontem, mas deve optar por dois jogadores abertos nas pontas para apoiar Guerrero. Gabriel, Fernandinho e Cirino disputam estas vagas.

A baixa na equipe que se-

guiu a Minas Gerais é o meia Everton, que ainda se recupera de uma lesão. Exceto ele e Éderson, o Fla não tem problemas para esse duelo.

No Galo mineiro, que quarta-feira terá uma decisão em casa contra o Internacional pela Copa do Brasil, o técnico Marcelo Oliveira confirmou a volta de Fred, que não enfrentou o Colorado na partida em Porto Alegre, quarta-feira. Assim, Lucas Pratto volta ao banco. Já Rafael Carioca e Maicossuel seguem de fora por lesão.



Distante apenas três pontos da zona do rebaixamento e sem vencer há quatro partidas no Brasileirão, o Coritiba desafia hoje o surpreendente Botafogo, que emplacou cinco vitórias seguidas e deixou as últimas posições rumo à quinta colocação no campeonato. O jogo está marcado para as 18h30, na Ilha do Governador (RJ), e o Coxa tenta suprir a ausência de seu artilheiro Kleber, e melhorar as estatísticas, que mostram apenas três gols marcados nos últimos seis jogos. Além do Gladiador, os zagueiros Luccas Claro e Nery Bareiro, ambos com desconforto muscular, também desfalcam o alviverde paranaense.

Palmeiras e Santos fazem clássico na Vila Belmiro

São Paulo - Em outro duelo dentro do grupo dos quatro primeiros da classificação do Brasileirão, Palmeiras e Santos repetem um clássico histórico na Vila Belmiro, hoje, às 19h30.

Com sete pontos de vantagem para o segundo colocado Flamengo, sendo cinco deles abertos nas duas últimas rodadas, o Verdão quer novamente fazer sua parte e contar com um tropeço do time carioca, que desafia o terceiro colocado Atlético-

MG em Minas Gerais. Entretanto, tem pela frente o quarto colocado Santos, que está a um ponto do Galo e busca a vitória para entrar no G3, que dá vaga direta para a Libertadores 2017.

Suspensão, o goleiro Jailson é o principal desfalque do Palmeiras, devendo ser substituído por Wagner. No Santos, o técnico Dorival Junior não conta com Vitor Bueno. O artilheiro da equipe no campeonato está vetado pelo departamento médico.

GRÊMIO E INTER | Dupla com metas distintas



Dividindo as atenções entre o Brasileirão e a Copa do Brasil, Grêmio e Internacional vão a campo neste sábado pela Série A por metas diferentes. Enquanto o time vermelho recebe o Santa Cruz às 18h30, no Beira-Rio, na luta para seguir fora da zona de rebaixamento, a equipe tricolor desafia o Figueirense, às 19h30, no Orlando Scarpelli, para tentar uma vaga no G6. No Inter, Celso Roth volta com força máxima após poupar jogadores na derrota para o Atlético-MG pela Copa do Brasil. Mas Rodrigo Dourado e Anselmo estão suspensos. No Grêmio, Renato Gaúcho (foto) vai poupar os titulares para o jogo de volta com o Cruzeiro, quarta-feira, pela Copa do Brasil.

PLACAR DE ONTEM

BRASILEIRÃO SÉRIE A
Fluminense ? x ? Vitória

BRASILEIRÃO SÉRIE B
Criciúma ? x ? Londrina
Paraná Clube ? x ? Bragançino

Timão x Chape

De volta ao G6 do Brasileirão, o Corinthians joga para se manter dentre os seis primeiros diante da empolgada Chapecoense, às 16h30, em Itaquera. Oswaldo de Oliveira poupa o pendurado Balbuena e promove as entradas de Camacho no lugar de Willians, por opção técnica, e de Marlene na vaga do suspenso Guilherme. Na Chape, o principal desafio de Caio Junior é manter o mesmo ímpeto apresentado na Sul-Americana.

PLASTIVEL

Indústria de Plásticos Cascavel Ltda
Sacos, Sacolas, Filmes Técnicos,
Embalagens Plásticas Personalizadas.

Fone/Fax:
45.3038-4358 / 3035-4360

9969 4414

www.plastivel.com.br

BR 277 KM 596
Cascavel - Paraná

PREVISÃO DO TEMPO

CASCAVEL

Sábado 29/10/2016 Céu claro

Domingo 30/10/2016 Poucas nuvens

Segunda 31/10/2016 Nebulosidade variável

CRESCENTE 07/11/17:51 | CHEIA 14/11/11:52 | MINGUANTE 21/11/06:33 | NOVA 30/10/15:38

Maringá max 27 min 11 | Londrina max 25 min 10 | Cascavel max 24 min 07 | Foz do Iguaçu max 26 min 09 | Curitiba max 18 min 07 | Paranaguá max 22 min 15

Loterias CAIXA

NOSSOS RESULTADOS SÃO INFORMATIVOS E NÃO SUBSTITUÍM OS RESULTADOS OFICIAIS.

FEDERAL concurso 5122
1º prêmio 24.892
2º prêmio 87.666
3º prêmio 70.307
4º prêmio 50.027
5º prêmio 75.107

DUPLA SENA concurso 1562
1º sorteio 01 02 11 24 30 45
2º sorteio 05 11 15 18 44 49

LOTOMANIA concurso 1704
11 12 13 21 24 29 31
37 47 52 55 56 59
64 70 75 76 87 97 00

QUINA concurso 4219
11 13 62 31 73

LOTOFÁCIL concurso 1428
02 03 04 05 06 08
09 13 17 18 19

TIMEMANIA concurso 947
19 26 35 45
48 55 64

MEGASENA concurso 1870
18 20 30 32 33 40
20 21 22 25

TIME DO AMÉRICA/RN

Classificados

anuncio@oparana.com.br



01 - O Paraná Sábado, 29/10/2016

CEBRAC CONTRATA
INSTRUTOR PARA CURSO DE MECÂNICA INDUSTRIAL BÁSICA
 • Necessário conhecimento em Matemática Básica, Desenho técnico, Metrologia e Tecnologia mecânica;
 • Conhecimento na área de solda (TIG/MIG/MAG/ELETRODO) será um diferencial!!!
 • Necessário Grau técnico ou Superior nas áreas relacionadas;
 • Ter disponibilidade de horário;
 • Para trabalhar no Centro de Cascavel;
 Interessados enviar CV para: pedagógico@cebraccascavel.com.br

Ou se preferir comparecer munidos de Currículo e documentos pessoais, no endereço: Rua Castro Alves, 1927, Sala 1 e 2 (Em cima da Central Móveis) (45) 3225-0210

Importados

MERCEDES C180
 Compressor, único dono, preta, todo original, carro de colecionador, sem detalhes. R\$ 30.000. Na troca preço de FIPE. F: (45) 9801-0987. CI-171509.



CORSA PICK UP 1.6 03
 STD, branca, travas, alarme, roda de liga 14", capota marítima, protetor de caçamba, pneus novos. R\$ 13.900. Estudo troca. F: (45) 3224-6117/ 8402-7695. CI-171556.

MONTANA LS 1.4 2013
 Econoflex, vermelha, dir. hid., ar qte, trava, alarme, capota marítima. R\$ 26.900. Estudo troca. F: (45) 3224-6117/ 8402-7695 (whatsapp). CI-171554.

VERA CRUZ GLS 2011
 Prata, completa, + teto solar, 7 lugares. R\$ 59.600. Estudo troca. F: (45) 3224-6117/ 8402-7695 (whatsapp). CI-171553.



FOCUS 2009 SEDAN
 2.0, impecável, tabela fiipe. F: (45) 9944-7989. CI-171550.



EVS MOTOS VENDE
 Bis 2003, 2005, 2008 e 2014. Todas em bom estado. F: (45) 9119-6435/ 3037-5311. CI-171545.



VENDO GOL SPECIAL
 2001/2002, branco. R\$ 8.500. F: (45) 8405-1777 / 3219-6855. CI-171475.

Consórcio

COMPRAMOS CONSÓRCIO
 Diversos, contemplado ou não, de todas as administradoras, mesmo cancelado ou com parcelas em atraso, pagto a vista. F: (45) 3224-9891/ 9966-6379/ 9103-5944 orlandobortoli@hotmail.com CI-171088.

CONSÓRCIO

Carta de crédito R\$ 200.000. Parc R\$ 1.340,78. Crédito R\$ 30.040. Parc R\$ 479,81 seu veículo pode valer como lance. Crédito R\$ 62.100. Parc R\$ 957,38. F: (45) 9962-1208. CI-171596.



MOTO OKM KASINSKY 2012
 City 150, preta, na caixa de fábrica, rodas de liga, freio a disco, painel digital, partida elétrica. R\$ 3.900. F: (45) 3224-6117/ 8402-7695. CI-171555.

Apartamentos

ALUGO APARTAMENTO
 Ed. Montparnasse, 170m², suite, 2 quartos, 2 vagas de garagem, semimobiliado, próximo ao JL. R\$ 1.400. F: (45) 9119-4211. CI-171492.

ALUGO APARTAMENTO

Próx. a Unipar, Ed. Roma, suite, sala, coz., área de serviço, 1 vaga de gar., móveis embutidos de coz., área de serviço, qto, wc. R\$ 900. F: (45) 8404-1148. CI-171052.

APART RES BARILOCHE

3 qtos., demais dependências, totalmente reformado. R\$ 160.000. Pode ficar locado. F: (45)9966-6699 CRECI 3999 CI-171117.

APART RES CASCAVEL

Térreo, 3 qtos, e demais dependências, reformado, cozinha planejada. R\$ 180.000. Pode ficar locado. F: (45)9966-6699 CRECI 3999 CI-171118.

FAVARIM VENDE

Apart. 2 qtos, sala, coz, área de serviço e garagem, 76m². Souza Naves, Ed. Rochedo, Centro. R\$ 160.000. F: (45) 3224-5578/ 9115-1600 - CRECI 4935F CI-171530.

FRENTE P/ O MAR

ALUGO. Itapema- SC, para 6 pessoas, com ar. F: (45) 9850-2965 - Gabriela. Email itapemasc.2007@hotmail.com CI-171352.

ITAPEMA/ CAMBORIÚ-SC

Alugo apartamento 80m da praia, beira mar, todo mobiliado. F: (45) 9971-1416. CI-170698.

SERAFIM VENDE

APARTAMENTO. Res. Palmeiras, 3 quartos, semi mobiliado. Apenas R\$ 135.000. F: (45) 3035-2714/ 9922-7904 Creci 19806f. CI-171510.

SERAFIM VENDE

Apartamento, prox. AsserVEL, c/ aprox. 50m², 2 quartos, demais dependências. Por apenas R\$ 110.000. F: (45) 9936-4099. www.willianserafim.com.br CI-171515.

SERAFIM VENDE

APARTAMENTO. No Santa Felicidade, 2 quartos, demais depend., 1 vaga para carro. Apenas R\$ 135.000. F: (45) 3035-2714/ 9922-7904 Creci 19806f. CI-171522.

V. MORETTI VENDE

Apartamento Res. Palmeiras, Rua Cipreste, 237, Pq. Verde, 2 quartos, sala 2 ambientes, cozinha c/ armário, área de serviço, bwc, 1 vaga de garagem. R\$ 125.000. F: (45) 3322-1515 CRECI 3149 J. CI-164716.

V. MORETTI ALUGA

Apartamento Res. Dom Pedro, Av. Tito Muffato, 2077, Santa Cruz, 3 qtos, sala, cozinha, bwc, área de serviço, 1 vaga de garagem. R\$ 550. F: (45) 3322-1515 CRECI 3149 J. CI-164710.

V. MORETTI ALUGA

Apartamento Rua Rui Barbosa, 262, centro, 2 qtos, sala 2 ambientes, cozinha, área de serviço, bwc, 2 vagas de garagem. R\$ 850. F: (45) 3322-1515 CRECI 3149 J. CI-164713.

V. MORETTI ALUGA

Apartamento Ed. Roma, Tropical, Rua Juscelino Kubitschek, 1610, 2 quartos, sala, cozinha c/ armário, área de serviço, 1 vaga de garagem. R\$ 870. F: (45) 3322-1515 CRECI 3149 J. CI-164715.

V. MORETTI ALUGA

Apartamento Cond. Res. Orquídeas, Rua Natal, 2591, Jd. Cristal, suite, 2 quartos, sala, sacada, cozinha, banheiro, área de serviço, 2 vagas de garagem R\$ 900. F: (45) 3322-1515 CRECI 3149 J. CI-164711.

V. MORETTI VENDE

Apartamento Ed. Casablanca, Rua Mato Grosso, centro, suite, 2 quartos, sala, cozinha c/ armários, bwc social, depend. de empregada, área de serviço, 2 vagas de garagem R\$ 480.000. F: (45) 3322-1515 CRECI 3149 J. CI-164712.

V. MORETTI VENDE

Apartamento Ed. Julia II, Rua Souza Naves, 4241, 3 suites, 1 suite master, sala de TV, lavabo, sala gourmet, cozinha, área de serviço, 3 vagas de garagem R\$ 1.250.000. F: (45) 3322-1515 CRECI 3149 J. CI-164717.

VENDO APARTAMENTO

2 qtos, sala, coz, 1 gar., Rua Manuel Ribas 2001, Neva. R\$ 140.000., documentação p/ financiamento, aceito veículo. F: (45) 9948-3039/ 3326-9595. CI-171576.

VENDO APARTAMENTO

Ed. Geraldo Marques Saraiva, 8ªA, frente p/ Rua Mato Grosso, novo, sem uso, c/ suite, 2 qtos, sacada c/ churrasq. (10x1,70m), 2 garagens individualizadas, depósito. Prédio c/ piscina e ampla estrutura de laser. Área total de 205m². F: (45) 8405-0900. CI-171603.



ALUGO CASA

Rua Natal esq. c/ Rua JK, proximo a Unipar, 2 quartos, pátio e garagem. F: (45) 9849-0371 c/ lvo. CI-171262.

CASA NO COUNTRY 457M

4 suites, piscina, poço artesiano, terreno 1.652 m², Voluntários da Patria 2344. R\$1.700.000 estuda par/ consulte-nos. F: (45)9966-6699 CRECI 3999 CI-171125.

COND. MORADAS

CASCAVEL, 2 quartos e demais dependências. Apenas R\$ 105.000. F: (45) 3035-2714/ 9922-7904/ 9936-4099 Creci 19806f. Serafim. CI-171505.

SERAFIM VENDE

SOBRADO. C/ 140m², Cancelli, regiao do JL, suite, 2 quartos grandes, sobra de terreno. R\$ 350.000. F: (45) 3035-2714/ 9936-4099 Creci 19806f www.willianserafim.com.br CI-171507.

SERAFIM VENDE CASA

Nova York, aprox. 150m², suite 2 quartos grandes, sobra de terreno. F: (45) 3035-2714/ 9922-7904 Creci 19806f. www.willianserafim.com.br CI-171506.

SERAFIM VENDE CASA

Cidade Verde, aprox., 110m², suite, 2 qtos, sobra de terreno. R\$ 340.000. F: (45) 3035-2714/ 9922-7904/ 9936-4099 Creci 19806f. CI-171512.

SERAFIM VENDE CASA

Tropical, 150m² de area construida, edícula, piscina, ótimo acabamento, suite, 2 qtos. F: (45) 9922-7904 Creci 19806f www.willianserafim.com.br CI-171513.

SERAFIM VENDE CASA

Pq Sao Paulo, 100m², 1 suite, 2 qtos, edícula, terreno 600m², acima do nível da rua. R\$ 450.000 F: (45) 3035-2714/ 9922-7904 Creci 19806f. CI-171521.

SERAFIM VENDE CASA

Padovani, 2 quartos, ótima localização, sobra de terreno. Apenas R\$ 160.000. F: (45) 3035-2714/ 9922-7904 Creci 19806f. CI-171524.

SOBRADO NO COQUEIRAL

Novo, c/ 153m², suite, 2 qtos, 4 vagas de garagem, todo em porcelanato, ótima localização, Rua Paraná. R\$ 450.000. Aceito troca. F: (45) 9974-5371. CI-171534.

V. MORETTI ALUGA

Casa Rua Cambará, 490-B, Cidade Verde, suite + 2 quartos, sala 2 ambientes, cozinha, área de serviço, bwc social, 2 vagas de garagem sendo 1 descoberta. R\$ 1.300. F: (45) 3322-1515 CRECI 3149 J. CI-164718.

V. MORETTI VENDE

Casa Rua Salgado Filho, Neva, 1 suite, 2 quartos, 3 salas, coz., banheiro, área de serviço, edícula, 3 vagas de garagem. R\$ 500.000. F: (45) 3322-1515 CRECI 3149 J. CI-164714.

VENDO CASA

De madeira para retirar do local, valor a combinar. F: (45) 9994-2795/ 9114-8811. CI-171459.

VENDO CASA

No Tropical, com terreno de 715m² (13x55), c/ 2 casas em alvenaria, na rua Fortaleza, a 6 quadras da Unipar. Estudo propostas. F: (45) 8807-1691/ 3306-0320. CI-171078.



ALUGO KITINETES

Kitinet R Jacarezinho R\$ 450. Isento de taxa de lixo. Apart. R Maringa, Kit Ponta Grossa R\$ 490. Isento taxa de lixo. Rua Erechim. R\$ 530. F: (45) 9911-8084 (Whats). CI-171474.

SERAFIM ALUGA KITNET

Alto Alegre, ótima localizacao, quarto, sala/cozinha conj., WC. Apenas R\$ 550. F: (45) 3035-2714/ 9922-7904/ 9936-4099 Creci 19806f CI-171508.



ALUGO BARRAÇÃO 420M²

Rua Padre Anchieta quase esquina com Benjamin Constant, Parque São Paulo, escritório, na rua principal entrada para carros e caminhões de carga. F: (45) 3225-1168. CI-171218.

ALUGO BARRAÇÃO 450M²

Rua Francisco Sheller quase esquina com Carlos Gomes, fundos Banco Itaú, Parque São Paulo, escritório, na rua principal entrada para carros e caminhões de carga. F: (45) 3225-1168. CI-171219.

ALUGO SALA COMERCIAL

110m², Rua Ieda Baggio Mayer, 969, Jd. Maria Luiza, em frente a SolloCasa. F: (45) 3035-3876/ 9972-8851. CI-171170.

ALUGO SALA COMERCIAL

Centro Comercial Lince, 32m², BWC e acesso p/ portadores de necessidade especiais, Central. R\$ 390. Cond. R\$ 250. IPTU R\$ 36. F: (45) 9801-1675 CI-171465.

V. MORETTI ALUGA

Barracão na Rua Paraguai, 1418, Centro, com aprox. 320m² e 12 vagas de garagem. R\$ 4.500. F: (45) 3322-1515 CRECI 3149 J. CI-164709.

CRÉDITO PESSOAL
 para limpar seu nome, capital de giro, compras de imóveis e carros, etc.
 Parcelas p/ 60 dias sem consulta SPC e SERASA
 Doc registrada no cartório
 Ex.: R\$ 8.000: 60 X R\$177
 R\$ 20.000: 240 X R\$170
 R\$ 50.000: 240 X R\$350
 Tel.: (11) 2713 - 3071
 (11) 98425 - 3058 Tim

VENDO LANCHONETE

Na Av. Brasil 4081, há mais de 10 anos neste local. R\$ 40.000. Ac proposta, motivo mudança para outro estado. F: (45) 9915-4877. CI-171359.

VENDO PONTO COMERCIAL

Restaurante, com clientela formada, media de 200 refeições dia, Av Brasil, Cascavel. F: (45) 8819-4407 - Leandro ou (45) 9997-8040 - Ginesio. CI-171126.



ÁREA 14 DE NOVEMBRO

4.633m², Rua Souza Naves Sul, após o viaduto Petrocon, ao lado da Met. Turmina. R\$ 950.000. Condições/ consulte-nos. F: (45)9966-6699 CRECI 3999 CI-171119.

AREA DE 5.000M²

Prox. Mascarello. R\$ 350.000. (ideal para empresas, depositos, logistica etc.). F: (45) 3035-2714/ 9922-7904/ 9936-4099 Creci 19806f CI-171516.

FAVARIM VENDE

Lote no Parque São Paulo, Rua Nilo Peçanha, 506, 12,50x40. R\$ 250.000. F: (45) 3224-5578/ 9115-1600 - CRECI 4935F CI-171529.

LOTE ESQUINA MORUMBI

Asfalto, 650m², podendo construir 6 casas. R\$ 185.000. F: (45) 9945-4524 CI-171346.

PARA INVESTIDORES

Vendo lote, Jardim Piovesan, Rua Wilmar Karvat, 301m², (14x21,50). R\$ 125.000. F: (45) 9977-0141 - Edson. CI-171366.

REGIÃO CENTRAL

Terreno c/ 1050m², (25x42), Rua Vitória, 770. R\$ 1.350.000. Condições/ consulte-nos. F: (45)9966-6699 CRECI 3999 CI-171120.

LOTE MARIA LUIZA
 Excelente localização! Ao lado da praça, e a 3 quadras da Av. Carlos Gomes.
F: (45) 9971-7657
Moacir

SERAFIM VENDE

TERRENO, 10x25, Padovani. R\$ 125.000. F: (45)3035-2714/ 9922-7904/ 9936-4099 Creci 19806f. CI-171525.

SERAFIM VENDE

CHÁCARA. 1 alq, próx. pedágio, 500m da BR 277. R\$ 160.000 o alq, permuta até 50%. F: (45) 3035-2714/ 9936-4099 Creci19806f www.willianserafim.com.br CI-171511.

SERAFIM VENDE

CHÁCARA. 1,1/4 alq., próx a estrada Rio da Paz, rio passa no fundo. R\$ 200.000. F: (45) 3035-2714/ 9922-7904. Creci 19806f www.willianserafim.com.br CI-171514.

SERAFIM VENDE

FAZENDA. Em Palotina, fundo com Rio Piquiri, 100alq, 75alq de planta. 2.000 sacas/alq. Repassando 120alq arrendado. F: (45) 3035-2714/ 9922-7904 Creci 19806f. CI-171520.

SERAFIM VENDE

CHÁCARA. C/ 2 alq, em Santa Tereza, sem benfeitorias, nascente de agua. R\$ 250.000. Ac permuta em ate 50% do valor. F: (45) 3035-2714/ 9922-7904 Creci 19806f. CI-171523.

SERAFIM VENDE 10 ALQ

Em São Salvador. 8 alq. mecan., c/ benfeitorias, boa de água R\$ 1.000.000. F: (45) 3035-2714/ 9936-4099 Creci 19806f www.willianserafim.com.br CI-171517.

SERAFIM VENDE SITO

10 alq, 8 alq. de planta, cabecera de asfalto, região do Rio do Salto. Apenas 170.000/alq. F: (45) 3035-2714/ 9922-7904 Creci 19806f. CI-171518.

SERAFIM VENDE SITO

18 alq., 22 km de Cascavel, casa material, boa de agua, aprox 9,5 alq de planta. R\$ 100.000/alq. F: (45) 3035-2714/ 9936-4099 Creci 19806f. CI-171519.

TERRENO JD PRESIDENTE

560m², Rua da Pampulha, 243. R\$ 220.000. F: (45)9966-6699 CRECI 3999 CI-171123.

TERRENO JD. PALMEIRAS

Rua Tarcílio Wagner 59, esquina c/ Hercílio Luz, 550m², casa de madeira. R\$ 330.000 ac. carros e estuda parcelamento. F: (45)9966-6699 CRECI 3999 CI-171121.

CARTÃO DE CLASSIFICADO GRÁTIS

Este cartão é válido somente para a edição do dia 01/11/2016

Marcar com um X Compro Troco Procuo para alugar
 Vendo Outros Ofereço para alugar

Produto:..... Marca:
 Novo/Usado/Ano:..... Valor: R\$.....
 Obs:.....
 Tratar com : Fone:
 Endereço:..... Cidade:
 Remetente:..... Fone:.....
 Assinatura do responsável:

COMO

PODER JUDICIÁRIO
2º Tabelionato de Protesto de Títulos
COMARCA DE CASCAVEL - PARANÁ
Ivan Possamai
OFICIAL TITULAR
Ivan Possamai Junior
OFICIAL SUBSTITUTO
Geneci Dallagnol Possamai - Marisa Weis Rocha
ESCREVENTES
206
EDITAL DE INTIMAÇÃO
Encontram-se neste Ofício para protesto os títulos abaixo discriminados de responsabilidade dos devedores a seguir relacionados: O valor do título está expresso em FAIXA conforme Lei 13.611/02, item I Tab. XV.
Rua Souza Naves, 3600 - Sala 04 - Fone/Fax: (45) 3225-2144 - Comarca de Cascavel/PR

ANIZIO BUZANELLO C.P.F. 159.289.779-72 RUA PIO XII NUMERO 1431 APTO 01 Cascavel PR DP DE FATURA P/ INDICACAO Pagor ate: 01/11/2016 Apontamento: 33997
Data do apontamento: 27/10/2016 Numero: 605600 Vcto: 15/10/2016 Valor faixa: C Favorecido: SANTANA CONSTR & INCORP LTDA Portador: BANCO ITAU UNIBANCO SA Motivo: POR FALTA DE PAGAMENTO

ATAIR ADAMS ME C.N.P.J. 82.557.646/0001-39 R PRESIDENTE JUSCELINO 1584 Cascavel CE DP DE FATURA P/ INDICACAO Pagor ate: 01/11/2016 Apontamento: 33976
Data do apontamento: 27/10/2016 Numero: 11694B Vcto: 18/10/2016 Valor faixa: A Favorecido: ADANTEX INDUSTRIA C E LTDA EPP Portador: BANCO ITAU UNIBANCO SA Motivo: POR FALTA DE PAGAMENTO

BOTICA PHARMADERM FARM DE MAN C.N.P.J. 03.151.775/0001-56 R RUA BALDUINO JOAO BELLE 2324 Cascavel PR DP DE FATURA P/ INDICACAO Pagor ate: 01/11/2016 Apontamento: 33996
Data do apontamento: 27/10/2016 Numero: 125782 Vcto: 20/10/2016 Valor faixa: B Favorecido: LIVRE FUNDO I E D C MULTISSE Portador: BANCO ITAU UNIBANCO SA Motivo: POR FALTA DE PAGAMENTO

C DA SILVA SHIBAO SERVICOS LTDA - C.N.P.J. 09.912.927/0001-72 RUA SILVIO BELIGNI 303 SALA A Santa Tereza do Oeste PR DP DE FATURA P/ INDICACAO Pagor ate: 01/11/2016 Apontamento: 33829
Data do apontamento: 26/10/2016 Numero: 0281145-02 Vcto: 19/10/2016 Valor faixa: A Favorecido: ATLANTA FUN INV DIR CRED MULTISSETORIAL Portador: BANCO BRADESCO SA Motivo: POR FALTA DE PAGAMENTO

DIOGO MATTE C.P.F. 064.941.159-50 R SUICA, 2074 Cascavel PR DP DE FATURA P/ INDICACAO Pagor ate: 01/11/2016 Apontamento: 33890
Data do apontamento: 27/10/2016 Numero: SN Vcto: 24/10/2016 Valor faixa: A Favorecido: MOHAMAD OMAR ISMAIL MATAR Portador: MOHAMAD OMAR ISMAIL MATAR Motivo: POR FALTA DE PAGAMENTO

EDUARDO ANTONIO FAGUNDES C.P.F. 036.577.049-30 RUA SAO LUIZ 2108 APT 30 Cascavel PR DP DE FATURA P/ INDICACAO Pagor ate: 01/11/2016 Apontamento: 33896
Data do apontamento: 27/10/2016 Numero: 000005971 Vcto: 11/10/2016 Valor faixa: A Favorecido: SS IMOVEIS LTDA Portador: BANCO DO BRASIL SA Motivo: POR FALTA DE PAGAMENTO

ELEDIR IGNACIO DOS SANTOS C.P.F. 816.245.069-68 RUA SAO GABRIEL 209 SAO CRISTOVAO Cascavel PR DP DE FATURA P/ INDICACAO Pagor ate: 01/11/2016 Apontamento: 33956
Data do apontamento: 27/10/2016 Numero: 7265916 Vcto: 23/09/2016 Valor faixa: A Favorecido: MMC IGUAZU VIAGENS LTDA Portador: BANCO BRADESCO SA Motivo: POR FALTA DE PAGAMENTO

ELIZETE FERREIRA COSTA C.P.F. 577.334.659-15 RUA BEM TE V 1249 Cascavel PR DP DE FATURA P/ INDICACAO Pagor ate: 01/11/2016 Apontamento: 33931
Data do apontamento: 27/10/2016 Numero: Vcto: 20/10/2016 Valor faixa: A Favorecido: OTICA DOUTOR PRIME COMERCIO DE PRODUTOS Portador: BANCO SANTANDER SA Motivo: POR FALTA DE PAGAMENTO

GERBRAZ DISTRIBUIDORA LTDA. C.N.P.J. 20.041.246/0001-19 RUA MAL CANDIDO RONDON, 865 Cascavel PR DP DE FATURA P/ INDICACAO Pagor ate: 01/11/2016 Apontamento: 33993
Data do apontamento: 27/10/2016 Numero: 89102 Vcto: 10/10/2016 Valor faixa: A Favorecido: TIGRA DO BRASIL LTDA Portador: BANCO ITAU UNIBANCO SA Motivo: POR FALTA DE PAGAMENTO

ISABEL BELLAVAR C.P.F. 078.421.619-33 AV ASSUNCAO 360 SALA OS ALTO ALE Cascavel PR DP DE FATURA P/ INDICACAO Pagor ate: 01/11/2016 Apontamento: 33962
Data do apontamento: 27/10/2016 Numero: 1716 Vcto: 20/10/2016 Valor faixa: A Favorecido: COOPE DE ECON DE CREDITO MUTUO DOS COM D Portador: BANCO BRADESCO SA Motivo: POR FALTA DE PAGAMENTO

JEAN CARLOS SILVA DE CAMPOS C.P.F. 071.408.079-90 RUA DA ALEGRIA 112 Cascavel PR DP DE FATURA P/ INDICACAO Pagor ate: 01/11/2016 Apontamento: 33930
Data do apontamento: 27/10/2016 Numero: 70 Vcto: 10/10/2016 Valor faixa: A Favorecido: TABACARIA SNAKE LTDA ME Portador: BANCO SANTANDER SA Motivo: POR FALTA DE PAGAMENTO

JOAO SILADJI C.P.F. 629.859.579-15 AV BRASIL, 5746 Cascavel PR CERTIDAO Pagor ate: 01/11/2016 Apontamento: 33888
Data do apontamento: 27/10/2016 Numero: 614/2016 Vcto: 30/09/2016 Valor faixa: B Favorecido: GIANI LANZARINI DA ROSA LIMA Portador: GIANI LANZARINI DA ROSA LIMA Motivo: POR FALTA DE PAGAMENTO

KELLY FERNANDA RODRIGUES C.P.F. 061.309.039-01 RUA SERRA DO PURUNA, 364 Cascavel PR DP DE FATURA P/ INDICACAO Pagor ate: 01/11/2016 Apontamento: 33883
Data do apontamento: 27/10/2016 Numero: 0952/25000075-8 Vcto: 20/10/2016 Valor faixa: A Favorecido: INBRAPE INSTITUTO BRASILEIRO DES ESTUDOS E PESQ SO Portador: INBRAPE INSTITUTO BRASILEIRO DES ESTUDOS E PESQ SO Motivo: POR FALTA DE PAGAMENTO

KELLY FERNANDA RODRIGUES C.P.F. 061.309.039-01 RUA SERRA DO PURUNA, 364 Cascavel PR DP DE FATURA P/ INDICACAO Pagor ate: 01/11/2016 Apontamento: 33882
Data do apontamento: 27/10/2016 Numero: 0952/25000075-8 Vcto: 20/10/2016 Valor faixa: A Favorecido: INBRAPE INSTITUTO BRASILEIRO DES ESTUDOS E PESQ SO Portador: INBRAPE INSTITUTO BRASILEIRO DES ESTUDOS E PESQ SO Motivo: POR FALTA DE PAGAMENTO

ESTADO DO PARANÁ
MUNICÍPIO DE SÃO MIGUEL DO IGUAÇU

EXTRATO DO CONTRATO Nº 261/2016 - PMSM
DATA DE ASSINATURA DO CONTRATO: 25 de Outubro de 2016
Referência: CONCORRÊNCIA Nº 004/2016-PMSM
CONCEDENTE: MUNICÍPIO DE SÃO MIGUEL DO IGUAÇU-PR
CONCESSIONÁRIA: ANDRÉ LUIZ RAYCK ME CNPJ nº 14.564.540/0001-02
DO OBJETO: Concessão de Direito Real de Uso do seguinte imóvel: 01 barracão com metragem de 300 m², área do terreno de 1.125 m², composto pelos lotes 06, 07, 08 e 09 da quadra 02, localizado no loteamento Eco Vila, conforme segue:
a) Prazo de Início das atividades em 60 (sessenta) dias e concluir as instalações necessárias ao Início das atividades no prazo Máximo de 01 (um) ano;
b) Promover a geração de no mínimo 07 (sete) empregos diretos, prazo Máximo de 01 (um) ano.
c) A mão de obra deverá ser preferencialmente de pessoas residentes no Município de São Miguel do Iguaçu;
d) Ramo de atividade: Fabricação de painéis de lona e instalação de painéis publicitários.
VIGÊNCIA: 10 (dez) anos.
FORO: Comarca de São Miguel do Iguaçu, Estado do Paraná.

CI1170034-E16

CÂMARA MUNICIPAL DE MARIPÁ
ESTADO DO PARANÁ
e-mail: contato@camaramaripa.pr.gov.br
Av. General Canabarro, 579 - Fone: (44) 3687-1416 - 85.955-000 - MARIPÁ - PR
CNPJ 73.898.491/0001-51

EXTRATO DE ADITIVO ADMINISTRATIVO

PROCESSO LICITATÓRIO Nº 003/2013
REFERENTE: TOMADA DE PREÇOS Nº 001/2013
Contrato nº 03/2013 - 3º ADITIVO
Contratado: IPM INFORMÁTICA LTDA

Objeto: Contratação de empresa especializada para implantação e locação de sistema de gestão pública integrada ERP - Enterprise Resource Planning e execução de serviços complementares na Câmara de Vereadores de Maripá - PR.

Motivo: Prazo de Execução e Valor
Execução: Prazo de Execução até 31 de Dezembro de 2016.
Valor: R\$ 13.308,62 (treze mil, trezentos e oito reais e sessenta e dois centavos).
Data de Assinatura: 17 de Outubro de 2016.

CI1170051-E16

Prefeitura Municipal de Anahy
CNPJ 95.594.800/0001-94
ESTADO DO PARANÁ

EXTRATO DO TERCEIRO TERMO DE ADITIVO DE PRAZO REFERENTE AO PREGÃO PRESENCIAL Nº 019.2015 DE 13.04.2015.
VINCULADO AO PREGÃO PRESENCIAL Nº 019.2015 DE 13.04.2015.
CONTRATANTE: MUNICÍPIO DE ANAHY, CNPJ: 95.594.800/0001-94.
CONTRATADO: LUIZ RENATO FABRIS-OFCINA - ME CNPJ: 04.291.941/0001-82
OBJETO: Aquisição de fitas para veículos e Máquinas Pesadas, atendimento das necessidades de todas as Secretarias Municipais (veículos leves e pesados registrados no patrimônio do município). Aquisição conforme a necessidade do município, data base para consumo em até 12 (doze) meses, a contar da data de assinatura do contrato entre as partes. Os quantitativos estabelecidos no anexo I do edital originário são estimados e servem como ref. não tendo a Administração a obrigatoriedade de consumo "in totum".
PRAZO: Do Prazo e Vigência contratual de 28/10/2016 até 31/12/2016.
DISPOSIÇÕES GERAIS: Permanecem em vigor todas as demais condições estabelecidas no contrato ora aditivado que não conflitarem com o presente Termo Aditivo. E por se acharem de acordo, os representantes legais das partes assinam o presente Termo Aditivo originário do Contrato de Parceria, com assinatura das partes, na presença de duas testemunhas. DATA DA CELEBRAÇÃO: 28/10/2016.

JOACIR ANTONIO LAZZARETTI
PREFEITO MUNICIPAL

CI1170050-E16

ESTADO DO PARANÁ
MUNICÍPIO DE SÃO MIGUEL DO IGUAÇU

EXTRATO DO 7º TERMO ADITIVO AO CONTRATO Nº 145/2013 - PMSM
DATA DE ASSINATURA DO TERMO ADITIVO: 18 de Outubro de 2016
Referência: INEXIGIBILIDADE Nº 035/2013 - PMSM
CONTRATANTE: MUNICÍPIO DE SÃO MIGUEL DO IGUAÇU
CONTRATADA: LABORATORIO SAO CAMILO LTDA EPP CNPJ nº 00.840.457/0001-40
DO OBJETO: Alteração contratual da cláusula quinta do contrato original para prorrogação do prazo de vigência por mais 04 (quatro) meses, vigorando este prazo a partir da data de 02 de Dezembro de 2016.
FUNDAÇÃO: Artigo 57 da Lei Federal nº 8.666/93.
FORO: Comarca de São Miguel do Iguaçu, Estado do Paraná.
DEMAIS CLÁUSULAS: PERMANECEREM INALTERADAS

CI-1170039-E16

EDITAL DE CONVOCAÇÃO
CLAIR SPANHOL, brasileiro, solteiro, empresário, portador da cédula de identidade RG nº 5.463.185-5/PR, inscrito no CPF sob nº 802.508.749-20, residente e domiciliado em Cafelândia - PR, na Av. Marechal Lott, 602, Centro, CEP 85415-000, como representante do Sindicato dos Trabalhadores convoca os cooperários e cooperárias, e interessados para participar da criação de uma associação sem fins lucrativos. Os interessados a participarem deverão comparecer no dia 04 de novembro de 2016, às 17:00 horas, na Rua Luiz Liberali, nº 130, Jardim Maria Luiza, na cidade de Cascavel, estado do Paraná, CEP 85819-800, para a assembleia de fundação com a leitura e discussão e aprovação do Estatuto Social e eleição e posse da primeira diretoria e do conselho fiscal. Cascavel, 26 de outubro de 2016. Clair Spanhol.

CI1170044-E16

SINDICATO RURAL DE CÉU AZUL
CGC/MF 78.101.383/0001-81
Rua Duque de Caxias, 245, Cx. Postal 137-Fone/Fax: (045) 266-1533-CEP 85804-000 - Céu Azul - PR.

EDITAL DE CONVOCAÇÃO
O presidente do Sindicato Rural de Céu Azul, em conformidade com o estatuto da entidade e com as leis vigentes convoca os associados para a Assembleia Geral Ordinária, a ser realizada no dia 09/11/2016, na sede do Sindicato Rural, na Rua Duque de Caxias, 245, Céu Azul - PR, às 19h30min em primeira convocação com a presença da maioria dos associados, ou às 20h30min em segunda convocação com qualquer número de associados.

Pauta do dia:
a) Análise e Aprovação da Proposta Orçamentária para o ano de 2017;
b) Assuntos Gerais.

Céu Azul - PR, 28 de outubro de 2016.
Rogério Felini Pasqueti
Presidente

CI-1170040-E16

REPÚBLICA FEDERATIVA DO BRASIL
Comarca de Cascavel - Estado do Paraná
1º Ofício de Protesto de Títulos
Rua Souza Naves, 3983 - Sala 1104 - Fone: (45) 3225-1881 - Centro Comercial Lince

EDITAL DE INTIMAÇÃO
Encontra-se neste Ofício para protesto os títulos abaixo discriminados de responsabilidade dos devedores a seguir relacionados.
O valor do título está expresso em FAIXA conforme Lei 13.611/02, item I Tab. XV.

A SCHUHLI E CIA LTDA C.N.P.J. 11.478.371/0001-08 RUA MARECHAL CANDIDO RONDON, 2021 Cascavel PR DP DE FATURA POR INDICACAO-JURIDICA Pagor ate: 01/11/2016 Apontamento: 33986
Data do apontamento: 27/10/2016 Numero: 1502 Vcto: 08/09/2016 Valor faixa: A Favorecido: ARMANDO DE ABRU E CIA LTDA Portador: BANCO ITAU UNIBANCO S.A. Motivo: POR FALTA DE DEVOLUCAO E PAGAMENTO

ADRIANA CRISTINA DA SILVA C.P.F. 083.480.929-00 PR 180 906 Rio do Salto PR DP DE FATURA P/ INDICACAO - FISICA Pagor ate: 01/11/2016 Apontamento: 33726
Data do apontamento: 27/10/2016 Numero: 10 Vcto: 10/10/2016 Valor faixa: A Favorecido: ROYAL & PARKING ESTACIONAMENTO Portador: BANISCREDI Motivo: POR FALTA DE DEVOLUCAO E PAGAMENTO

ADRIANO ESPAGAO MENEZES DE OLIVEIR C.P.F. 076.558.539-16 RUA PARANAGUA, 2712, Cascavel PR DP DE FATURA P/ INDICACAO - FISICA Pagor ate: 01/11/2016 Apontamento: 33912
Data do apontamento: 27/10/2016 Numero: VD033716 Vcto: 02/10/2016 Valor faixa: A Favorecido: COOPERATIVA DE CREDITO DE CASCAVEL E REG-SICO Portador: BANCO DO BRASIL S/A Motivo: POR FALTA DE DEVOLUCAO E PAGAMENTO

ALEXANDRE LUAN BORSATTO FERROCATTO C.P.F. 064.418.759-00 RUA SAO LUIZ 2108 APT 10 CASCAVEL PR DP DE FATURA P/ INDICACAO - FISICA Pagor ate: 01/11/2016 Apontamento: 33895
Data do apontamento: 27/10/2016 Numero: 000005965 Vcto: 11/10/2016 Valor faixa: A Favorecido: SS IMOVEIS LTDA Portador: BANCO DO BRASIL S/A Motivo: POR FALTA DE DEVOLUCAO E PAGAMENTO

AMERICA DA ROCHA LIMA C.P.F. 577.628.569-00 R CARIMA 352 Cascavel PR DP DE FATURA P/ INDICACAO - FISICA Pagor ate: 01/11/2016 Apontamento: 33896
Data do apontamento: 27/10/2016 Numero: P10001 Vcto: 10/10/2016 Valor faixa: A Favorecido: COOPERATIVA CRED REGIAO MERIDIONAL BRASIL SIC Portador: BANCO DO BRASIL S/A Motivo: POR FALTA DE DEVOLUCAO E PAGAMENTO

APARECIDO RIBEIRO C.P.F. 913.472.709-49 RUA DELFIM MOREIRA 481 Cascavel PR DP DE FATURA P/ INDICACAO - FISICA Pagor ate: 01/11/2016 Apontamento: 33982
Data do apontamento: 27/10/2016 Numero: AQH2117/1 Vcto: 10/10/2016 Valor faixa: A Favorecido: AQUISIVEL VEICULOS LTDA Portador: BANCO ITAU UNIBANCO S.A. Motivo: POR FALTA DE DEVOLUCAO E PAGAMENTO

CATARATAS INCORPORADORA E CONSTRUTORA C.N.P.J. 04.540.132/0001-67 RUA AFONSO PENA 2142 OU 21 Cascavel PR DUPLICATA SEM ACEITE - JURIDICA Pagor ate: 01/11/2016 Apontamento: 33883
Data do apontamento: 27/10/2016 Numero: 000717 Vcto: 15/03/2016 Valor faixa: A Favorecido: BF COMERCIO DE COMBUSTIVEIS LTDA Portador: BF COMERCIO DE COMBUSTIVEIS LTDA Motivo: POR FALTA DE PAGAMENTO

CATARATAS INCORPORADORA E CONSTRUTORA C.N.P.J. 04.540.132/0001-67 RUA AFONSO PENA 2142 OU 21 Cascavel PR DUPLICATA SEM ACEITE - JURIDICA Pagor ate: 01/11/2016 Apontamento: 33882
Data do apontamento: 27/10/2016 Numero: 000661 Vcto: 15/02/2016 Valor faixa: B Favorecido: BF COMERCIO DE COMBUSTIVEIS LTDA Portador: BF COMERCIO DE COMBUSTIVEIS LTDA Motivo: POR FALTA DE ACEITE E PAGAMENTO

EDICLEIA DAS NEVES PALHANO C.P.F. 071.897.779-38 RUA-JOSE CARLOS MUFFATO, 239 Cascavel PR DP DE FATURA P/ INDICACAO - FISICA Pagor ate: 01/11/2016 Apontamento: 33985
Data do apontamento: 27/10/2016 Numero: 126624 Vcto: 20/10/2016 Valor faixa: A Favorecido: MASCOR IMOVEIS LTDA Portador: BANCO ITAU UNIBANCO S.A. Motivo: POR FALTA DE DEVOLUCAO E PAGAMENTO

GONCALVES E PRANCO LTDA C.N.P.J. 09.033.583/0001-21 R CARLOS GOMES 1267 Cascavel PR CERTIDAO DE DIVIDA Pagor ate: 01/11/2016 Apontamento: 33886
Data do apontamento: 27/10/2016 Numero: SN Vcto: 20/10/2016 Valor faixa: G Favorecido: PAULO ROBERTO DA ROSA PASQUALI Portador: PAULO ROBERTO DA R. PASQUALI Motivo: POR FALTA DE PAGAMENTO

JHEINY MICHELLE CAVALHEIRO C.P.F. 078.093.979-40 RUA-NATAL, 1059 Cascavel PR DP DE FATURA P/ INDICACAO - FISICA Pagor ate: 01/11/2016 Apontamento: 33976
Data do apontamento: 27/10/2016 Numero: 24981 Vcto: 20/10/2016 Valor faixa: A Favorecido: MASCOR IMOVEIS LTDA Portador: BANCO ITAU UNIBANCO S.A. Motivo: POR FALTA DE DEVOLUCAO E PAGAMENTO

JONIS GUILHERME STEFFEN C.P.F. 432.919.299-34 RUA ALVORADA, 520 Cascavel PR DP DE FATURA P/ INDICACAO - FISICA Pagor ate: 01/11/2016 Apontamento: 33978
Data do apontamento: 27/10/2016 Numero: HWL-4586 Vcto: 10/10/2016 Valor faixa: A Favorecido: I.D. PACHECO CIA LTDA Portador: BANCO ITAU UNIBANCO S.A. Motivo: POR FALTA DE DEVOLUCAO E PAGAMENTO

JOSE FAUSTINO DA SILVA BEZERRA C.P.F. 029.724.999-13 RUA-FORTELEZA, 3418 AP04-BL-B Cascavel PR DP DE FATURA P/ INDICACAO - FISICA Pagor ate: 01/11/2016 Apontamento: 33981
Data do apontamento: 27/10/2016 Numero: 125782 Vcto: 20/10/2016 Valor faixa: A Favorecido: MASCOR IMOVEIS LTDA Portador: BANCO ITAU UNIBANCO S.A. Motivo: POR FALTA DE DEVOLUCAO E PAGAMENTO

JULIO CESAR DA SILVA MORAIS C.P.F. 056.967.229-54 RUA TANGARA 3932 Cascavel PR DP DE FATURA P/ INDICACAO - FISICA Pagor ate: 01/11/2016 Apontamento: 33932
Data do apontamento: 27/10/2016 Numero: Vcto: 20/10/2016 Valor faixa: A Favorecido: OTICA DOUTOR PRIME COMERCIO DE PRODUTOS Portador: BANCO SANTANDER SA Motivo: POR FALTA DE DEVOLUCAO E PAGAMENTO

KELLY FERNANDA RODRIGUES C.P.F. 061.309.039-01 R SERRA DO PURUNA 364 Cascavel PR DP DE FATURA P/ INDICACAO - FISICA Pagor ate: 01/11/2016 Apontamento: 33880
Data do apontamento: 27/10/2016 Numero: 0952/25000077-4 Vcto: 20/03/2016 Valor faixa: A Favorecido: INBRAPE INSTITUTO BRASILEIRO DE EST E PESQ SOCIO Portador: INBRAPE INSTITUTO BRASILEIRO DE EST

MARCOS ELI GOMES C.P.F. 021.953.189-70 R TENENTE JOSE JOAQUIM FERMIN 270 Cascavel PR CEDULA DE CREDITO BANCARIO POR INDICACAO Pagor ate: 01/11/2016 Apontamento: 33884
Data do apontamento: 27/10/2016 Numero: B56631375-7 Vcto: A Vista Valor faixa: A Favorecido: COOP DE CRED DE LIVRE ADM VANGUARDA DA REG DAS CAT Portador: COOP DE CRED LIVRE ADM VANGUARDA DA REGIAO DAS CAT Motivo: POR FALTA DE PAGAMENTO

MARILISE MARIA PRANCO C.P.F. 467.126.239-87 R CAP LEON MARQUES 1134 Cascavel PR CERTIDAO DE DIVIDA Pagor ate: 01/11/2016 Apontamento: 33886
Data do apontamento: 27/10/2016 Numero: S/N Vcto: 19/09/2016 Valor faixa: G Favorecido: PAULO ROBERTO DA ROSA PASQUALI Portador: PAULO ROBERTO DA R. PASQUALI Motivo: POR FALTA DE PAGAMENTO

PASSOS & SILVEIRA LTDA-ME C.N.P.J. 21.122.153/0001-81 R PARANA 3056 SALA 3 ASSESSORIA Cascavel PR DUPLICATA SEM ACEITE - JURIDICA Pagor ate: 01/11/2016 Apontamento: 33884
Data do apontamento: 27/10/2016 Numero: 003954 Vcto: 10/06/2016 Valor faixa: A Favorecido: BF COMERCIO DE COMBUSTIVEIS LTDA Portador: BF COMERCIO DE COMBUSTIVEIS LTDA Motivo: POR FALTA DE ACEITE E PAGAMENTO

PAULO EDUARDO FERREIRA C.P.F. 030.455.259-38 R ANGELIM 117 Cascavel PR DP DE FATURA P/ INDICACAO - FISICA Pagor ate: 01/11/2016 Apontamento: 33890
Data do apontamento: 27/10/2016 Numero: S/N Vcto: 24/10/2016 Valor faixa: A Favorecido: MOHAMAD OMAR ISMAIL MATAR Portador: MOHAMAD OMAR ISMAIL MATAR Motivo: POR FALTA DE DEVOLUCAO E PAGAMENTO

RAQUEL MARCA C.P.F. 913.214.099-15 R JOAO FAZIO 1535 Cascavel PR CERTIDAO DE DIVIDA Pagor ate: 01/11/2016 Apontamento: 33886
Data do apontamento: 27/10/2016 Numero: S/N Vcto: 19/09/2016 Valor faixa: G Favorecido: PAULO ROBERTO DA ROSA PASQUALI Portador: PAULO ROBERTO DA R. PASQUALI Motivo: POR FALTA DE PAGAMENTO

RENATO BEUX MACIEL C.P.F. 024.080.869-06 R PEDRO IVO 11 Cascavel PR DUPLICATA SEM ACEITE-FISICA Pagor ate: 01/11/2016 Apontamento: 33885
Data do apontamento: 27/10/2016 Numero: 000652 Vcto: 15/01/2016 Valor faixa: A Favorecido: BF COMERCIO DE COMBUSTIVEIS LTDA Portador: BF COMERCIO DE COMBUSTIVEIS LTDA Motivo: POR FALTA DE ACEITE E PAGAMENTO

RODRIGO BERNARDO GOMES REIS C.P.F. 096.554.639-07 RUA TERSILIO SAUGO, 575 - FAG Cascavel PR DP DE FATURA P/ INDICACAO - FISICA Pagor ate: 01/11/2016 Apontamento: 33963
Data do apontamento: 27/10/2016 Numero: 401 Vcto: 15/10/2016 Valor faixa: A Favorecido: COOP DE CREDITO DOS EMPRESARIOS CASCAVEL Portador: BANCO BRADESCO S/A Motivo: POR FALTA DE DEVOLUCAO E PAGAMENTO

SANDRA REGINA FERLA C.P.F. 588.916.849-53 RUA JOEL SANWAGS, 712 Cascavel PR DP DE FATURA P/ INDICACAO - FISICA Pagor ate: 01/11/2016 Apontamento: 33929
Data do apontamento: 27/10/2016 Numero: 6954 Vcto: 18/10/2016 Valor faixa: A Favorecido: DISTRIBUIDORA DE COSMETICOS DJARTE LTDA Portador: BANCO SANTANDER SA Motivo: POR FALTA DE DEVOLUCAO E PAGAMENTO

THAIZA MARYS DE LIMA EVANGELISTA C.P.F. 707.072.279-68 RUA GENERAL OSORIO 2827, S/N Cascavel PR DP DE FATURA P/ INDICACAO - FISICA Pagor ate: 01/11/2016 Apontamento: 33962
Data do apontamento: 27/10/2016 Numero: 003462-001 Vcto: 17/10/2016 Valor faixa: C Favorecido: COOP DE CREDITO DOS EMPRESARIOS CASCAVEL Portador: BANCO BRADESCO S/A Motivo: POR FALTA DE DEVOLUCAO E PAGAMENTO

WILSON FERNANDES ORTIZ C.P.F. 663.300.099-53 RUA DOM INACIO KRAUSE, 283 Cascavel PR DP DE FATURA P/ INDICACAO - FISICA Pagor ate: 01/11/2016 Apontamento: 33962
Data do apontamento: 27/10/2016 Numero: 3791 Vcto: 13/09/2016 Valor faixa: A Favorecido: 3J ASSISTENCIA T M LTDA Portador: BANCO ITAU UNIBANCO S.A. Motivo: POR FALTA DE DEVOLUCAO E PAGAMENTO

Por não ter sido possível encontrar os respectivos responsáveis, pelo presente o intimo para todos os fins de direito, de acordo com o Código de Normas, Item 12.5.10 a 12.5.14, e ao mesmo os cientifico de que se não for atendido no prazo legal, serão lavrados os respectivos instrumentos de protesto.

Afixado em: 29/10/2016 Cascavel, 28 de Outubro de 2016.

Guileno Aguiar Pilegallio
Substituto Legal

1º Serviço de Registro de Imóveis da Comarca de Cascavel - PR. Rua Carlos de Carvalho, 3613 - Fone: 3222-5005. Mara Salete Wypych Registradora

EDITAL DE LOTEAMENTO

Mara Salete Wypych, Registradora do 1º Serviço de Registro de Imóveis da Comarca de Cascavel-PR, na forma da lei, etc.,

Faz saber, a todos os interessados, que: COLINA DOURADA EMPREENDIMENTOS IMOBILIÁRIOS - SPE - LTDA (CNPJ/MF nº 18.607.100/0001-46), pessoa jurídica de direito privado, com sede na Alameda Princesa Isabel, 1806, Bigorrião, em Curitiba-PR, legalmente representada; apresentaram os documentos exigidos pelo Artigo 18, da Lei nº 6.766/79, para ser procedido o registro do loteamento que denominar-se-á: COLINA DOURADA, que terá acesso pela seguinte via: Rua Carlos Drumond de Andrade, sobre o seguinte imóvel: Lote nº 235-A-B-1 (duzentos e trinta e cinco-a-b-um), medindo 340.640,73 m², da GLEBA CASCAVEL, situada dentro do PERÍMETRO URBANO, nesta Cidade e Comarca de CASCAVEL, Estado do PARANÁ, com os limites e confrontações constantes na Matrícula nº 81.317, adquirida pela loteadora em 27.08.2013, conforme R-10/M-47.151, R-13/M-52.023, R-11/M-52.024 e R-3/M-73.290; atualmente matriculada sob nº 81.317, deste Serviço de Registro de Imóveis, cujo loteamento está assim caracterizado: 172.359,19 m², destinados a 326 (trezentos e vinte e seis) lotes, divididos em 29 (vinte e nove) quadras, numeradas de 01 (um) a 11 (onze), da 13 (treze) a 26 (vinte e seis) e da 28 (vinte e oito) a 31 (trinta e um); 45.973,49 m², destinados a 03 (três) lotes de Áreas de Utilidade Pública: Lote nº 01 (um), da Quadra nº 12 (doze); Lote nº 01 (um), da Quadra nº 27 (vinte e sete); e Lote nº 07 (sete), da Quadra nº 28 (vinte e oito); 87.769,73 m², destinados a áreas de ruas e 34.538,32 m², destinados a área de Servidão da Copel. O processo do loteamento foi protocolizado neste Serviço de Registro de Imóveis sob nº 257.932, em 24.10.2016, e aprovado pela Prefeitura Municipal de Cascavel-PR, em 14.07.2016, através do processo protocolado sob nº 65046/12, em 17.12.2012, e também pelas demais repartições competentes. Finalmente para que chegue ao conhecimento de todos, expediu-se este edital que será publicado em jornal local por três (03) dias consecutivos, podendo o registro do referido loteamento ser impugnado no prazo de quinze (15) dias, contados da data da última publicação. Cascavel-PR, 25 de outubro de 2016.

Mara Salete Wypych Registradora. Claudemir Girardi Escrevente e Substituto

PLANTA DE LOCALIZAÇÃO DO LOTE 235-A-B DA GLEBA CASCAVEL SOBRE O QUAL FOI IMPLANTADO O LOTEAMENTO COLINA DOURADA

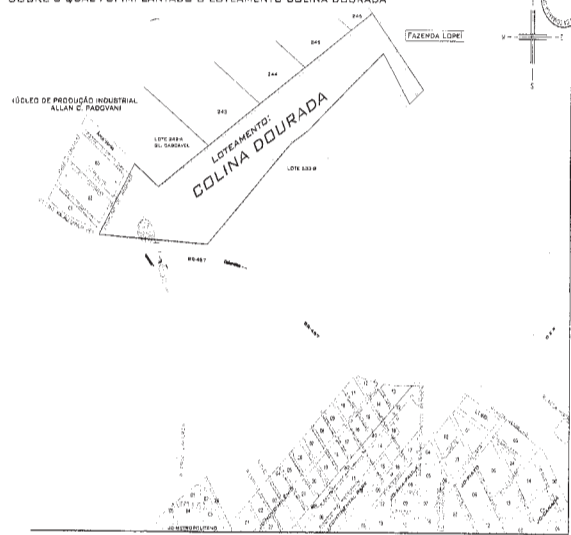

CI-1169947-E16



ESTADO DO PARANÁ MUNICÍPIO DE SÃO MIGUEL DO IGUAÇU

EXTRATO DO CONTRATO Nº 255/2016-PMSM. DATA DE ASSINATURA DO CONTRATO: 13 de Outubro de 2016. REFERÊNCIA: Pregão Eletrônico Nº 124/2016-PMSM. CONTRATANTE: MUNICÍPIO DE SÃO MIGUEL DO IGUAÇU-PR. CONTRATADA: A. PICCOLOTTO ME CNPJ nº 20.447.748/0001-55. DO OBJETO: Contratação de empresa especializada em fornecimento equipamentos de informática e de refrigeração (condicionadores de ar), destinados à Vigilância Sanitária, a serem adquiridos com recursos do VIGASUS 2014, conforme descritivo abaixo.

Table with 5 columns: Item, Descrição, Quant., Marca, Valor Unitário, Valor Total. Includes items for air conditioning units.

VALOR TOTAL: R\$ 3.432,00 (três mil quatrocentos e trinta e dois reais). DO VALOR GLOBAL: R\$ 3.432,00 (três mil quatrocentos e trinta e dois reais). FORO: Comarca de São Miguel do Iguçu, Estado do Paraná.

EXTRATO DO CONTRATO Nº 256/2016-PMSM. DATA DE ASSINATURA DO CONTRATO: 13 de Outubro de 2016. REFERÊNCIA: Pregão Eletrônico Nº 124/2016-PMSM. CONTRATANTE: MUNICÍPIO DE SÃO MIGUEL DO IGUAÇU-PR. CONTRATADA: MORGADO & MARTINEZ LTDA - EPP CNPJ nº 04.481.988/0001-76. DO OBJETO: Contratação de empresa especializada em fornecimento equipamentos de informática e de refrigeração (condicionadores de ar), destinados à Vigilância Sanitária, a serem adquiridos com recursos do VIGASUS 2014, conforme descritivo abaixo.

Table with 5 columns: Item, Descrição, Quant., Marca, Valor Unitário, Valor Total. Includes a digital camera.

VALOR TOTAL: R\$ 1.725,00 (Um mil setecentos e vinte e cinco reais). DO VALOR GLOBAL: R\$ 1.725,00 (Um mil setecentos e vinte e cinco reais). FORO: Comarca de São Miguel do Iguçu, Estado do Paraná.

EXTRATO DO CONTRATO Nº 257/2016-PMSM. DATA DE ASSINATURA DO CONTRATO: 13 de Outubro de 2016. REFERÊNCIA: Pregão Eletrônico Nº 124/2016-PMSM. CONTRATANTE: MUNICÍPIO DE SÃO MIGUEL DO IGUAÇU-PR. CONTRATADA: S. DO LAGO-EQUIPAMENTOS PARA ESCRITÓRIO - EPP CNPJ nº 03.289.422/0001-55. DO OBJETO: Contratação de empresa especializada em fornecimento equipamentos de informática e de refrigeração (condicionadores de ar), destinados à Vigilância Sanitária, a serem adquiridos com recursos do VIGASUS 2014, conforme descritivo abaixo.

Table with 5 columns: Item, Descrição, Quant., Marca, Valor Unitário, Valor Total. Includes an air conditioning unit.

VALOR TOTAL: R\$ 1.564,00 (Um mil quinhentos e sessenta e quatro reais). DO VALOR GLOBAL: R\$ 1.564,00 (Um mil quinhentos e sessenta e quatro reais). FORO: Comarca de São Miguel do Iguçu, Estado do Paraná.

EXTRATO DO CONTRATO Nº 258/2016-PMSM. DATA DE ASSINATURA DO CONTRATO: 13 de Outubro de 2016. REFERÊNCIA: Pregão Eletrônico Nº 124/2016-PMSM. CONTRATANTE: MUNICÍPIO DE SÃO MIGUEL DO IGUAÇU-PR. CONTRATADA: SILVANI ALTIINO DE FRANÇA 77688074991 CNPJ nº 20.315.493/0001-66. DO OBJETO: Contratação de empresa especializada em fornecimento equipamentos de informática e de refrigeração (condicionadores de ar), destinados à Vigilância Sanitária, a serem adquiridos com recursos do VIGASUS 2014, conforme descritivo abaixo.

Table with 5 columns: Item, Descrição, Quant., Marca, Valor Unitário, Valor Total. Includes a projector.

VALOR TOTAL: R\$ 1.750,00 (Um mil setecentos e cinquenta reais). DO VALOR GLOBAL: R\$ 1.750,00 (Um mil setecentos e cinquenta reais). FORO: Comarca de São Miguel do Iguçu, Estado do Paraná.

CI1170038-E16

PRIMEIRO TERMO ADITIVO AO PROCESSO LICITATÓRIO Nº. 165/2016 EDITAL DE PREGÃO Nº. 124/2016

O Município de Assis Chateaubriand, Estado do Paraná, com sede e foro na Avenida Cívica, n.º 99, neste Município, torna público a todos os interessados as alterações introduzidas no Edital de Pregão n.º 078/2016, relativo ao Processo Licitatório n.º 111/2016, NO SISTEMA DE REGISTRO DE PREÇOS, visando o registro de preços para futuras e eventuais Aquisição de vestuário para atender as necessidades do programa de apoio a criança, adolescente e jovem, com as seguintes especificações:

1 - O Departamento de Compras informa que por ocasião da digitação do valor unitário do item 04 do Lote 01 do Anexo I - Termo de Referência, ficou demonstrado de forma equivocada, segue a correção abaixo:

ONDE SE LÊ:

Table with 8 columns: LOTE, ITEM, CÓDIGO, QTDE, UND, DESCRIÇÃO DO ITEM, CARACTE RÍSTICA, VALOR MÁXIMO UNITÁRIO, VALOR MÁXIMO TOTAL. Item 4: CALÇA JEANS FEMININA COMPOSIÇÃO: 97% ALGODÃO E 3% ELASTANO, PRÉ-LAVADA, COSTURA DUPLA, O FIO PARA COSTURA OBRIGATORIAMENTE DEVE ACOMPANHAR A COR DO TECIDO JEANS BARRA PADRÃO, ABERTURA EM ZIPER E BOTÃO, BOLSOS NA FRENTE COM REBITES E BOLSOS ATRÁS, COR AZUL. TAMANHOS 38, 40, 42, 44 A SER DEFINIDA PELO CONTRATANTE.

TOTAL..... R\$ 261.511,95

LEIA-SE:

Table with 8 columns: LOTE, ITEM, CÓDIGO, QTDE, UND, DESCRIÇÃO DO ITEM, CARACTE RÍSTICA, VALOR MÁXIMO UNITÁRIO, VALOR MÁXIMO TOTAL. Item 4: CALÇA JEANS FEMININA COMPOSIÇÃO: 97% ALGODÃO E 3% ELASTANO, PRÉ-LAVADA, COSTURA DUPLA, O FIO PARA COSTURA OBRIGATORIAMENTE DEVE ACOMPANHAR A COR DO TECIDO JEANS BARRA PADRÃO, ABERTURA EM ZIPER E BOTÃO, BOLSOS NA FRENTE COM REBITES E BOLSOS ATRÁS, COR AZUL. TAMANHOS 38, 40, 42, 44 A SER DEFINIDA PELO CONTRATANTE.

TOTAL..... R\$ 93.330,75

3 - A Secretaria de Assistência Social e da Mulher, solicita aos Proponentes interessados em participar do certame que observe as exigências quanto a apresentação das amostras, conforme abaixo

a) As amostras serão recebidas diretamente na Secretaria de Assistência Social, sito a Av. Cívica, s/n Centro Cívico - Assis Chateaubriand - Pr., onde serão observadas as costuras, os acabamentos, as etiquetas se correspondem à descrição do item, sendo priorizado a qualidade da mercadoria para atender da melhor forma possível às necessidades das crianças e adolescentes que se encontram acolhidos na Casa Lar "Bem me Quer".

b) O prazo para apresentação das amostras será de até 10(diez) dias, após a realização da abertura do Pregão pelo licitante provisoriamente classificado em primeiro lugar,

c) As amostras exigidas serão referentes aos seguintes itens: No Lote 1, roupas femininas, calça jeans, bermuda jeans, camiseta baby look, casaco de cotelê, conjunto agasalho (calça e blusa), souteir, roupa de banho biquíni. No Lote 2, Roupas Masculinas, calça jeans, bermuda jeans, camiseta, jaqueta masculina, agasalho masculino (calça e blusa),

4 - Em virtude das alterações ocorridas no referido Edital, fica prorrogada a data da abertura do certame do Pregão n.º 124/2016, passando a ser a seguinte:

DATA: 18 de Novembro de 2016; PROTOCOLO: 08:30 (oito horas e trinta) horas; ABERTURA: 09:00 (nove) horas,

5 - Continuam em vigor as demais cláusulas e exigências do Edital de Pregão n.º 124/2016.

6 - Este termo aditivo passa a vigorar na data de sua publicação.

Os esclarecimentos bem com as demais informações, serão prestadas pela Prefeitura Municipal de Assis Chateaubriand, através do Departamento de Compras, no horário normal de expediente ou pelo telefone Nº 0XX-44-3528-8420, ou ainda, dos avisos e comunicações que se fizerem pela imprensa.

Assis Chateaubriand, 28 de Outubro de 2016.

Adeide Balleiro de Paula Souza 1170047-E16 Coordenadora do Departamento de Compras

Prefeitura Municipal de Boa Vista da Aparecida. Estado do Paraná CNPJ 78.121.955/0001-09. Av. Clécio Barbosa Solrmino, 1190 - Centro - Fone/Fax (45) 3287-1331 - 85790-000 - Boa Vista da Aparecida - Paraná

EDITAL DE CONVOCAÇÃO Nº 96/2016

WOLNEI ANTONIO SAVARIS, Prefeito Municipal de Boa Vista da Aparecida, Estado do Paraná, no uso de suas atribuições que lhe são conferidas por Lei.

RESOLVE Art. 1º - Convocar os candidatos abaixo relacionados, aprovados no Concurso Público 001/2015 que trata o Edital nº 01/2015 - Serviço Público, homologado pelo Edital 028/2016 de 20 de janeiro de 2016, para apresentação da documentação necessária ao provimento dos respectivos cargos:

Table with 3 columns: Nome, Inscrição, Classificação. Candidate: Suelli Bassarese, 15187, 11º

Art. 2º - Os candidatos acima descritos deverão comparecer na Divisão de Recursos Humanos desta Municipalidade no prazo IMPROPRIOGÁVEL de 72 (setenta e duas) horas, após a publicação deste Edital, no horário de 7:30 as 11:30 e das 13:00 as 17:00 horas, munido dos seguintes documentos (original e cópia autenticada): Cédula de Identidade, CPF, CTPS, Título de Eleitor, comprovante da última votação, Certidão de Nascimento dos filhos menores de 14 anos e respectiva caderneta de vacinação, comprovante de residência, 01 (uma) foto 3x4 impressa e em arquivo digital, Atestado de Saúde, Hemograma Completo, tipo sanguíneo, Certidão de Nascimento ou Casamento, Declaração de Bens, Comprovante de escolaridade exigida para provimento do cargo pretendido, Registro no Conselho de classe quando necessário (cargos técnicos e nível superior), e PIS/PASEP.

Parágrafo único: O não comparecimento do candidato no prazo estipulado neste Edital de convocação será considerado como desistência e eliminação pelo não comparecimento, e se não puder apresentar a documentação solicitada será considerado desclassificado.

Gabinete do Prefeito Municipal de Boa Vista da Aparecida - PR, em 27 de outubro de 2016. WOLNEI ANTONIO SAVARIS Prefeito Municipal

CI1170036-E16



TUIUTI ESPORTE CLUBE

EDITAL DE CONVOCAÇÃO

O Presidente do Conselho Deliberativo do Tuiuti Esporte Clube, no uso de suas atribuições legais conferidas pelo Estatuto Social de acordo com o Artigo 110, resolve:

CONVOCAÇÃO Os senhores associados para uma ASSEMBLÉIA GERAL ORDINÁRIA (Art. 69 inciso B) a ser realizada no dia 19 de Novembro de 2016, sito a Rua Ponta Grossa, 2998, a partir das 09:00 horas, com término previsto para às 17:00 horas, afim de elegerem os membros do CONSELHO FISCAL e DIRETORIA EXECUTIVA - gestão 01/2017 - 12/2018. As exigências para inscrições de chapas e procedimento de votação serão conforme abaixo:

REQUISITOS PARA INSCRIÇÃO DE CHAPAS Art. 082 - O Conselho Fiscal é constituído de 05(cinco) membros efetivos e 03(tres) membros suplentes eleitos a cada 02(dois) anos em chapas distintas a da Diretoria Executiva, devendo 03(tres) deles, no mínimo, ser ou Economista, ou Administrador de Empresas, ou Contador, ou Técnico em Contabilidade, comprovadamente. Art. 083 - A Diretoria Executiva será também eleita a cada 02(dois) anos e deverá ser assim constituída: a) Presidente b) Vice-Presidente c) Secretário d) Secretário e) Tesoureiro f) Tesoureiro g) I Tesoureiro h) II Tesoureiro

Art. 114 - Somente poderão concorrer as eleições candidatas que: a) estejam em dia com a tesouraria do clube e que tenham feito inscrições de chapas até as 18:00 (oitoze) horas do dia 14 (quatorze) de novembro e não estejam cumprindo penalidades. b) O candidato a Presidente da Diretoria Executiva, comprovando estar quieto com o fisco no ato da inscrição mediante apresentação de Certidão Negativa de Débitos emitida pela Receita Federal. Art. 115 - A inscrição da chapa far-se-á mediante apresentação encimada por uma legenda, com o nome dos candidatos e respectivos cargos, e desde que tenham a concordância por escrito de cada um deles(chapas distintas - Conselho Fiscal/Diretoria Executiva). Art. 116 - A chapa deverá ser apresentada em duas vias afim de que seja protocolada na segunda, com anotação da data e horário do registro. Art. 117 - A ordem de colocação das chapas na cédula será feita pela ordem de inscrição das mesmas. Art. 118 - Nenhum candidato para o cargo de Conselho Fiscal ou Diretoria Executiva poderá fazer parte de mais de uma chapa. Art. 128 - Só poderão concorrer a cargos eletivos da administração do TEC, associados que possuírem um título de sócio-proprietário a mais de 03(três) anos.

REQUISITOS PARA VOTAR Art. 112 - O direito de votar só poderá ser exercido pessoalmente (sócio titular ou Exposa C/ comprovante por escrito, que deverá identificar-se através da carteira social ou qualquer documento de identidade, além de apresentar a senha que lhe será fornecida).

VOTAÇÃO/APURAÇÃO Art. 113 - A votação será feita por escrutínio secreto. Havendo maioria dos votos em branco convocar-se-á novas eleições na forma do artigo 110. Art. 119 - A votação far-se-á em cédula única sendo que o votante deverá votar em uma única chapa para o Conselho Fiscal e uma única chapa para a Diretoria Executiva.

Art. 122 - A votação proceder-se-á na forma dos incisos A, B, C, e D deste artigo. Art. 123 - Conforme determina o citado artigo a apuração será procedida logo após o encerramento das votações, às 17:00 horas. Art. 124 - Concluída a apuração o Presidente do Conselho Deliberativo proclamará os eleitos, marcando a posse em data a ser divulgada, devendo esta ser na primeira quinzena de janeiro de 2017.

Prevalece para todos os efeitos legais as normas do Estatuto Social do Tuiuti Esporte Clube, em Cascavel, 27 de Outubro de 2016. Presidente do Conselho Deliberativo

CI-1169994-E16



TUIUTI ESPORTE CLUBE

EDITAL DE CONVOCAÇÃO ASSEMBLÉIA GERAL ORDINÁRIA

O Presidente do Conselho Deliberativo do Tuiuti Esporte Clube, no uso de suas atribuições estatutárias e em cumprimento ao artigo 93 do Estatuto Social, resolve convocar os senhores associados para uma ASSEMBLÉIA GERAL ORDINÁRIA a ser realizada no dia 19 de Novembro de 2016 das 09:00 horas às 17:00 horas, sito a Rua Ponta Grossa, 2998 para deliberar sobre a seguinte ordem do dia:

a) Eleger os membros inscritos até o dia 14 de novembro de 2016 às 18:00 hs e que concorrerão às vagas que irá compor o CONSELHO DELIBERATIVO para o período Novembro/2016 a Novembro/2018.

COMPOSIÇÃO DAS CHAPAS

a) Haverá chapa única, sendo eleitos os 40 (vinte) primeiros que obtiverem maior numero de votos, sendo os 20 (vinte) primeiros efetivos e 20 (vinte) suplentes. b) A ordem de colocação de todos os nomes na cédula de votação será feita pela ordem de inscrição dos candidatos.

REQUISITOS PARA INSCRIÇÃO

a) As inscrições poderão ser feitas até às 18,00 horas do dia 14 de Novembro de 2016 e são individuais. b) O candidato deverá estar em dia com a tesouraria do clube no dia da inscrição e também no dia das votações e não estejam cumprindo penalidades. c) O voto somente poderá ser exercido pessoalmente ou conforme art. 09 e Parag. Único do Estatuto Social. d) Só poderá concorrer a cargos efetivos da administração do TEC, associados que possuírem um título de sócio-proprietário há mais de 03 (três) anos.

APURAÇÃO/PROCLAMAÇÃO

a) Encerrada a votação, o Presidente da Assembléia Geral nomeará os escrutinadores e emporrará os eleitos. b) Havendo empate o critério de desempate será o estabelecido no artigo 125 do Estatuto Social.

Cascavel, 27 de Outubro de 2016.

Presidente do Conselho Deliberativo do TEC

CI-1169993-E16



ESTADO DO PARANÁ MUNICÍPIO DE SÃO MIGUEL DO IGUAÇU

EXTRATO DO CONTRATO Nº 261/2016 - PMSM

DATA DE ASSINATURA DO CONTRATO: 25 de Outubro de 2016. Referência: CONCORRÊNCIA Nº 004/2016-PMSM. CONCEDENTE: MUNICÍPIO DE SÃO MIGUEL DO IGUAÇU-PR. CONCESSIONÁRIA: ANDRE LUIZ RAYCIV ME CNPJ nº 14.564.540/0001-02. DO OBJETO: Concessão de Direito Real de Uso do seguinte imóvel: 01 barracão com metragem de 300 m², área do terreno de 1.125 m², composto pelos lotes 06, 07, 08 e 09 da quadra 02, localizado no loteamento Eco Vila, conforme segue: a) Prazo de Início das atividades em 60 (sessenta) dias e concluir as instalações necessárias ao Início das atividades no prazo Máximo de 01 (um) ano; b) Promover a geração de no mínimo 07 (sete) empregos diretos, prazo Máximo de 01 (um) ano. c) A mão de obra deverá ser preferencialmente de pessoas residentes no Município de São Miguel do Iguçu; d) Ramo de atividade: Fabricação de painéis de lona e instalação de painéis publicitários. VIGÊNCIA: 10 (dez) anos. FORO: Comarca de São Miguel do Iguçu, Estado do Paraná.

CI1170034-E16



ESTADO DO PARANÁ MUNICÍPIO DE SÃO MIGUEL DO IGUAÇU

TERMO DE ADJUDICAÇÃO DE PROCESSO LICITATÓRIO

Fábio Amboni, Pregoeiro designado pela Portaria 200/2016, de 08 de Setembro de 2016 no uso da prerrogativa contida no inciso XX do Artigo 4º da Lei Federal nº 10.520, data de 17 de julho de 2002, considerando a declaração (ou) proposição (ou) manifestação de participação de recursos por parte dos proponentes, resolve ADJUDICAR a presente Licitação nestes termos:

Table with 5 columns: Item, Descrição, Quant., Valor Unit., Valor Total. Includes items for medical supplies.

Table with 5 columns: Lote, Descrição, Quant., Valor Unit., Valor Total. Includes items for medical supplies.

Table with 5 columns: Lote, Descrição, Quant., Valor Unit., Valor Total. Includes items for medical supplies.

Table with 5 columns: Lote, Descrição, Quant., Valor Unit., Valor Total. Includes items for medical supplies.

VALOR TOTAL ADJUDICADO DO PROCESSO LICITATÓRIO Nº 004/2016 - PMSM: R\$ 7.692,47. SAG MIGUEL DO IGUAÇU, 28 de outubro de 2016. Fábio Amboni Pregoeiro

CI1170035-E16