

Suplemento Especial

DECISÃO NO TSE É ADIADA OUTRA VEZ

# Voto de relator é por nova eleição em Foz do Iguaçu

Ainda não foi desta vez que o imbróglio eleitoral de Foz do Iguaçu teve um desfecho. Após quase uma hora de discussão, o TSE suspendeu novamente ontem a apreciação do recurso de Paulo Mac Donald Ghisi, que foi o

mais votado em 2 de outubro mesmo com sua candidatura barrada pela Justiça. O único voto conhecido é o do relator, ministro Herman Benjamin, que se posicionou pela realização de nova eleição na cidade. **Política 03**



**Pacote contra a corrupção tem votação adiada e TSE liberta ex-governador**

**Política 04**

**Ensino coloca Paraná entre os líderes em desenvolvimento**

**Geral 05**

**Com risco de ataque a viveiro, Justiça arbitra multa ao MST**

**Oeste 07**

**SORRISO SAUDÁVEL**



Um concurso de desenho estimula o hábito da higiene bucal entre alunos da Apae de Santa Helena. O resultado tem sido tão bom que no ano que vem a experiência poderá contemplar mais escolas do município.

**Oeste 08**



## O futuro em pauta

O Oeste já é o maior celeiro de energia elétrica do mundo, mas tem como dar contribuição ainda mais significativa nessa área. Durante encontro com os novos prefeitos da região para discutir parcerias da Itaipu com os municípios, ontem, em Toledo, Jorge Samek alertou para a necessidade de investir mais na transformação dos dejetos de animais em energia. **Política 03**

**TRISTE REALIDADE** Casos de violência contra a mulher crescem 21% no PR **09**



## Intervenção temporária

O Governo do Paraná vai assumir o Hospital Municipal de Foz do Iguaçu, como determinou na semana passada o Ministério Público. A gestão será por seis meses, com possibilidade de prorrogação por outros seis. O hospital enfrenta há um bom tempo sérias dificuldades financeiras e corria o risco de fechar.

**Oeste 08**

expediente

DESDE 15 DE MAIO DE 1976

O Paraná  
Jornal de FatoGestão Judicial  
Scherer Assessoria Empresarial Ltda.Diretor  
Jadir Zimmermann  
diretor@oparana.com.br  
jadir.jornalista@gmail.comEditor-chefe  
Antonio Sbardelotto  
editoria@oparana.com.br  
www.oparana.com.brRCK Comunicações Ltda. CNPJ: 77.867.877/0001-09  
Jornal Oparana S/A CNPJ: 21.819.026/0001-36 Matriz  
Jornal Oparana S/A CNPJ: 21.819.026/0002-17 FilialRedação, administração, publicidade e oficinas  
Rua Pernambuco, 1.600 - Cascavel - PR CEP 85.810-021 - Caixa Postal 761  
Telefone Central (45) 3321-1000 Fax (45) 3321-1020Emails  
redacao@oparana.com.br  
comercial@oparana.com.br  
assinaturas@oparana.com.br

REPRESENTANTES NACIONAIS

Curitiba / São Paulo / Merconet  
(41) 3079-4666Brasília, Florianópolis/Central  
(61) 3323-4701 / (48) 3216-0600Porto Alegre/Expansão Brasil  
(51) 3340-1408

## Editorial

## Paraná aposta na China desde 1992

É cedo para apostar que o presidente Donald Trump trombará com o mundo, permitindo à China comer de colheradas o mingau da América Latina. Nem por isso vai embarçar obras que também possam servir a interesses estadunidenses. Por outro lado, é aposta ganha confiar que a China investirá sempre mais na AL.

Em maio de 2013, logo após a eleição do secretário geral do Partido Comunista Chinês, Xi Jinping, escrevemos aqui, a propósito de oportuna missão empresarial paranaense que lá estava: "Em sua passagem pela capital Pequim, Xangai, Hong Kong e Shenzhen, os empresários paranaenses esperam trazer bons resultados não somente em negócios imediatos mas também e até principalmente ampliar a perspectiva de investimentos chineses no Paraná".

Em maio do ano passado, na visita do primeiro-ministro Li Keqiang, os dois países assinaram dezenas de acordos e já corria a informação de que o volume

de recursos chineses para investir em infraestrutura na AL subia a centena de bilhões de dólares. Não se sabe quanto virá para o Brasil, mas é bem conhecida nossa necessidade de investimentos feitos para suprir as carências infraestruturais. E não é de Trump que virão.

A esperança dos empresários paranaenses nos "negócios da China" começou a se desenhar em 1992, com a criação da Câmara de Comércio Brasil-China, em Curitiba. A partir dessa época, a grande nação oriental avançou para se tornar o principal parceiro comercial do Paraná. Suas compras aqui pularam de 3% do volume total em 2000 para cerca de 30% na atualidade.

Todo investimento chinês ou de qualquer outro canto do mundo é bem vindo, sobretudo para apressar a conclusão da infraestrutura nacional. O que não podemos é manter o primarismo de exportar couro barato à China e depois importar calçados, bolsas e cintos plenos de valor agregado.

## Falta o passo seguinte

Pedro Cardoso da Costa

Todo dia saem reportagens na imprensa sobre os números de pessoas indevidamente favorecidas com os chamados projetos sociais, com as bolsas de toda natureza e até com os benefícios da Previdência Social. Uma das últimas informava que de cada dez benefícios de auxílio-doença, próximo a oito estavam sendo cancelados. Os números variam, mas todos são alarmantes.

Trata-se de uma medida oportuna, necessária e justa, apesar de muito tardia. Embora não seja responsabilidade direta do atual governo federal iniciá-la, todo servidor público tem o dever de comunicar irregularidades de que tome conhecimento à autoridade superior. No presente caso, o atual presidente foi vice da ex por seis anos e, pelo que consta, nunca a alertou sobre esses desmandos em relação aos quais, se não tivesse conhecimento prévio, não teria tomado medidas combativas tão rapidamente. Só como observação.

Outro detalhe não menos relevante é a imprensa só dar destaque aos números das irregularidades. Ninguém aborda que só existe cancelamento quando a pessoa recebia sem ter direito ao benefício. Sintomático concluir que cada cancelamento caracteriza uma irregularidade. E daí? É daí que vem o

título da presente matéria. Alguém está deixando de cumprir o seu dever, para o qual exerce o cargo, recebeu delegação ou aprovação do Estado e é remunerado com dinheiro público para isso.

Quando um empresário ou seja lá qual for recebe o Bolsa-Família, algum servidor ou agiu de má-fé na concessão ou foi omisso no desempenho do trabalho. Essas fraudes ocorrem no País inteiro, mas principalmente nas pequenas cidades, nas quais não existem documentos comprobatórios que superem o conhecimento de fato entre as pessoas. Todo mundo sabe quem possui ou não renda que dê direito ao benefício. Não há inocentes nesse jogo de sedução.

Quando os governos fazem essas auditorias, a imprensa as vende como um grande feito. Não cita que, para cada fraude, um ou vários servidores estão envolvidos, na maioria das vezes formando uma cadeia até chegar aos altos escalões da República. Cada vez que um benefício é cancelado por irregularidade, é dever da administração pública abrir uma investigação para reaver o dinheiro pago indevidamente.

Mesmo que fosse pela montanha de dinheiro que voltaria aos cofres públicos, ou pelo exemplo que ficaria aos pretensos fraudadores, mas, acima de tudo, pelo dever legal, está faltando o passo adiante, o mais relevante. Essa medida é obrigatória; não é facultativa. Quando ela não é tomada, a cadeia de culpados só aumenta. Uma hora essa corda se arrebenta.

Para reaver esse dinheiro de pessoas privadas talvez só pela via judicial, mas os servidores públicos envolvidos podem ser alcançados por medidas internas e também judiciais, por não existir fraude sem dolo, sem intenção. Ainda mais quando a fraude grassa no país inteiro, apesar das dezenas de órgãos de controle internos e externos.

Pedro Cardoso da Costa é bacharel em Direito

1977, 1978, 1979, 1980, 1981, 192, 1983, 1984, 1985, 1986, 1987  
TÚNEL DO TEMPO

## 1º de novembro de 1986

As administrações municipais das quatro principais cidades do Oeste paranaense chegam a um acordo e definem Cascavel como sede da reitoria da Unioeste. O Banco Central volta atrás e revoga portaria que autorizava os bancos a cobrarem multa de 10% sobre as dívidas atrasadas em mais de 15 dias.

## Use 23°C

Felipe Brochier

A maioria das pessoas acredita que utilizando o aparelho de ar configurado para atingir uma temperatura mais baixa irá acelerar o processo de condicionamento do ar. Na verdade, o equipamento não terá sua capacidade aumentada. Pior que isso, irá consumir mais energia e, certamente, aumentar o valor mensal da conta de luz.

Porém, com as altas que tem feito é impossível não considerar o uso do ar-condicionado para gerar mais conforto. Uma dica é, ao invés de ajustar a temperatura para 17 C, o usuário ajustar para 23 C. Dessa forma, a economia de energia pode atingir 50%.

Esta redução se deve primeiramente por diminuir a diferença de temperatura entre o ambiente interno e o ambiente externo, reduzindo a carga térmica e, por consequência, fazendo com que o condicionador de ar trabalhe menos.

Em segundo lugar, aumenta a diferença de temperatura de troca entre o fluido refrigerante e o ar do ambiente. Isto faz com que a quantidade de calor

trocado aumente. Caso continue desconfiando dos meus argumentos, proponho que faça o seguinte teste: antes de usar o seu condicionador de ar para dormir, anote o valor de kWh registrado no seu contador de energia. No dia seguinte, veja quanto foi consumido. Faça isso dois dias seguidos, em um programe para 17 C e, no outro, 23 C. Assim, poderá confirmar que a diferença é de fato gritante.

Em uma simulação de um quarto de 12 metros quadrados, com o ajuste do ar-condicionado em 23 C a economia na conta de luz ao longo de um ano de utilização pode chegar a 45%.

Além de economizar energia, a Organização Mundial da Saúde e a NBR 16401 recomendam que ao longo do dia, no verão, se deixe a temperatura entre 23 e 26oC, pois assim o ambiente ficará termicamente confortável. E, no inverno, entre 21 e 24oC.

Felipe Brochier é engenheiro

## Euforia x realidade

Fernando Pinho

É indiscutível o fato de que houve uma melhora significativa no ânimo de empresários e consumidores, no tocante às recentes medidas tomadas pelo governo federal, objetivando ressuscitar a economia.

A aprovação da PEC 241, a diminuição do preço da gasolina (apesar de ainda não ter chegado ao bolso do consumidor), a notícia de que o montante a ser arrecadado com multas no processo de regularização de ativos no exterior vai garantir o cumprimento da meta fiscal e a diminuição da taxa Selic e dos diversos índices inflacionários ajudaram a trazer alento.

Porém, isso é muito pouco para aquecer a economia, que está pade-

cendo de um recorde absoluto em termos de desemprego, infelicidade, inadimplência, cancelamento de planos empresariais, falências, recuperações judiciais e decréscimo permanente das receitas tributárias.

Sabe-se que o ajuste deverá ser gradual, porém persistente, e nesse aspecto o cidadão tem em mãos uma oportunidade única de exercer pressão implacável sobre os políticos para que votem as medidas necessárias à solução desses terríveis problemas, pois a equipe econômica nada poderá fazer sem a ajuda do Congresso Nacional.

Fernando Pinho é economista

## falecimentos

- JULIA GARCIA DE CARVALHO (85)
- KIYOKO OKABE (79)
- LAURINDO KOZIKOSKI (50)
- ORACI MENDES QUEIROZ (68)
- PATRICIA APARECIDA DA SILVA (18)

Óbitos registrados ontem, até as 17h, pela Acesc, em Cascavel

COROA DE FLORES A PARTIR DE R\$ 180,00  
www.coroasfloriprev.com

FAIXA E FRETE GRÁTIS PARA TODO O INTERIOR DO PARANÁ, CURITIBA E REGIÃO

# Informe da redação

editoria e colaboradores

## O esporte em pauta

Por iniciativa do deputado Evandro Roman (PSD-PR), uma audiência pública da Subcomissão Especial do Plano Nacional de Desporto da Câmara Federal será realizada hoje, com início às 9h30, na Câmara Municipal de Cascavel. Também estarão presentes os deputados federais César Halum (PRB-TO) e Roberto Góes (PDT-AP) e o chefe da Assessoria Especial de Projetos do Ministério do Esporte, Pedro Paulo Ribeiro Gomes Soutomaior. O debate se estenderá até o fim da manhã, com a participação de representantes da região ligados a diferentes modalidades esportivas. No início da tarde, a comitiva fará vistoria às obras do Centro Nacional de Treinamento de Atletismo, em fase final de construção nos fundos da FAG.

## Título

O ex-prefeito cascavelense Pedro Muffato se tornará hoje o mais novo Cidadão Honorário do Mato Grosso. Proposta pelo deputado Wagner Ramos, a homenagem será prestada em Cuibá. Muffato possui negócios naquele Estado há quase 40 anos.

## Perda...

Josias do Interlagos (PTC) e Professor Santelo (PSC) seriam os beneficiários do aumento, de 21 para 23, do número de cadeiras da Câmara de Cascavel defendido por um movimento ainda incipiente na cidade. "Seriam", reitera-se, se isso fosse possível.

## ...de tempo

Acontece que os defensores dessa tese esqueceram de algo absolutamente elementar: conferir a questão legal. Há uma jurisprudência do TSE (Tribunal Superior Eleitoral) estabelecendo que esse tipo de alteração só pode ser feita até a data final das convenções partidárias e não a pouco mais de um mês do início de uma nova legislatura.

## Nada feito

Uma prova da inutilidade do movimento surgido em Cascavel acaba de ser dada pelo juiz Renato Henriques Carvalho Soares, ao determinar a suspensão da lei que elevaria de 9 para 13 o número de cadeiras na Câmara

de Medianeira, aprovada na semana passada pelo Legislativo.

## Sucessão no TCE

Nem só de fiscalizar as administrações públicas tem vivido o TCE do Paraná. Foram intensificadas nos últimos dias as conversações em torno da escolha do novo presidente do Tribunal, cuja eleição deve ocorrer na primeira quinzena de dezembro. E tudo caminha para que o ex-deputado Durval Amaral seja candidato de consenso.

## WhatsApp

A Faciap pediu formalmente para participar da audiência pública, ainda sem data definida, que será realizada pelo STF para discutir bloqueios judiciais do aplicativo WhatsApp. A sessão, promovida pelo ministro Edson Fachin, vai debater se é possível quebrar o sigilo das mensagens de usuários específicos.

## Repatriação

Atenção prefeitos: a AMP está disponibilizando minuta para que os municípios que quiserem ingressem com ações individuais na Justiça Federal para pleitear os valores referentes às multas da repatriação de recursos do exterior. Apucarana foi a primeira cidade paranaense e uma das três do País (as outras são Recife e João Pessoa) a conquistar esse direito.

\* O cascavelense Romulo Quintino foi homenageado na 52ª edição do Congresso Brasileiro de Vereadores, evento realizado pela UVB nesta semana, em Brasília. \* Leonaldo Paranhos afirmou em seu Facebook ter acertado, em viagem a São Paulo, a instalação de uma estrutura do Sindipan em Cascavel para oferecer cursos de qualificação e requalificação a profissionais da área da panificação.

## Eleição em Foz

# TSE atrasa decisão em mais uma semana

**Foz do Iguaçu** – Continua o imbróglio em torno de quem será o prefeito de Foz do Iguaçu nos próximos quatro anos. A expectativa de que a questão pudesse ser decidida ontem pelo TSE (Tribunal Superior Eleitoral) foi frustrada por um pedido de vistas dos ministros Luciana Lóssio e Henrique Neves apresentado quase uma hora após o início do julgamento.

O recurso especial do ex-prefeito Paulo Mac Donald Ghini (PDT), que venceu a eleição de 2 de outubro mesmo tendo sua candidatura impugnada em primeira e segunda instâncias, começou a ser analisado poucos minutos após às 12h, mas acabou

interrompido às 13h, depois de o ministro relator Herman Benjamin votar contra e defender a realização de uma nova eleição.

Se tudo correr bem, o caso voltará à pauta de julgamentos da próxima terça-feira, para quando os iguaçuenses esperam ter uma decisão definitiva sobre o que vai acon-

tecer. Segundo colocado na eleição de um mês e meio atrás, o deputado estadual Chico Brasileiro (PSD) acredita no indeferimento do recurso de seu adversário e em sua diplomação como prefeito eleito, embora o voto do relator seja pela realização de uma nova eleição no início do próximo ano.

## ENTENDA O CASO

O registro da candidatura de Mac Donald, acusado da prática de improbidade administrativa na época em que comandou a prefeitura, foi indeferido inicialmente pela Justiça Eleitoral local e posteriormente pelo TRE-PR com base na chamada Lei da Ficha Limpa. Diante disso, ele apelou ao TSE e manteve sua campanha. Na eleição de 2 de outubro obteve 58.163 votos (42%), contra 54.488 votos (39%) de Chico Brasileiro.

## Itaipu quer região Oeste produzindo energia limpa em escala ainda maior

**Toledo** - O diretor-geral brasileiro da Itaipu, Jorge Samek, participou na tarde de ontem, em Toledo, de um encontro com os prefeitos eleitos para debater questões de interesse comum entre a binacional e os municípios limieiros, incluindo as iniciativas municipalistas do Programa Oeste em Desenvolvimento.

Antes do pronunciamento de Samek, os prefeitos eleitos acompanharam explicações sobre aspectos de desenvolvimento sustentável e o Parque Tecnológico de Itaipu. O diretor Nelton Friedrich também marcou presença e destacou a importância da parceria dos municípios nas ações desenvolvidas pela hidrelétrica.

De acordo com Samek, o Oeste paranaense tem experimentado nos últimos cinco anos um desenvolvimento nunca visto antes. "Estamos na vanguarda não só do agronegócio, mas também no segmento industrial e das instituições de ensino superior", exemplificou. O maior desafio para o futuro, segundo ele, é produzir com alta tecnologia,

sem ferir o meio ambiente. "O Brasil é o maior produtor de energia limpa e renovável do mundo", disse o diretor-geral da Itaipu, acrescentando que os produtores precisam ficar atentos ao novo conceito, de energia distribuída para

suprir a propriedade com aproveitamento dos dejetos que até então serviam para contaminar a natureza. "Precisamos transformar esses dejetos em energia e tornar a propriedade autossustentável neste quesito", arrematou.



Jorge Samek, diretor-geral da Itaipu Binacional



INCUBATÓRIO  
REALEZA/PR



FRIGORÍFICO  
CAPANEMA/PR

## PF conclui que José Guimarães recebeu R\$ 97 mil em propina

A Polícia Federal concluiu ontem o inquérito 4259 do Supremo Tribunal Federal, instaurado no âmbito da Operação Lava Jato, contra o deputado federal José Guimarães (PT-CE), irmão do ex-presidente do PT José Genoíno, condenado no Mensalão. Segundo a PF, a investigação comprovou que Guimarães recebeu propina do réu colaborador, ex-vereador de Americana (RJ), Alexandre Romano, no valor de R\$ 97.761,00 em troca de sua intervenção junto ao ex-presidente do Banco do Nordeste do Brasil, Roberto Smith, seu apadrinhado político. De acordo com a PF, em razão dessa atuação, foi facilitada e viabilizada a concessão de financiamento de R\$ 260 milhões pela instituição financeira às subsidiárias de uma empresa responsável pela construção de usinas eólicas no Estado da Bahia. O pagamento da propina teria ocorrido por meio de dois cheques do colaborador.

## Senado

# Aprovada nova repatriação com rateio para os estados

**Brasília** - Após reviravolta contra o líder do governo, Romero Jucá (PMDB-RR), o plenário do Senado aprovou, na noite de quarta-feira, o projeto que reabre o programa de repatriação sem inclusão de parentes de políticos e com rateio com os estados das receitas advindas da multa sobre os recursos repatriados.

Agora, os estados receberão 46% das receitas advindas da multa, além de 49% sobre os recursos do Imposto de Renda. A expectativa de arrecadação desta segunda fase, segundo Jucá, é de R\$ 30 bilhões. O projeto segue para a Câmara.

Ponto de maior divergência dentro do governo federal, com a falta de acordo entre o Ministério da Fazenda e governadores, o projeto chegou ao ple-

nário sem previsão de repasse de recursos para os Estados. O líder do governo defendeu que um acordo verbal entre Fazenda e governadores permitiria o repasse independentemente do texto do projeto. Mas os demais senadores preferiram garantir o rateio e explicitaram o percentual no relatório. Foi a primeira derrota do líder de Jucá na noite.

Em seguida, mesmo os senadores da base do governo se voltaram contra a emenda que permitia que parentes de políticos em qualquer grau pudessem repatriar recursos. Muitos consideraram a permissão uma descaracterização do projeto. Jucá, por sua vez, defendeu que é justo que parentes de políticos que possuem negócios no exterior pudessem

legalizar seus recursos.

A proposta aprovada é uma retomada do primeiro projeto de repatriação, porém com algumas modificações. Nessa versão do programa, o prazo será reaberto por 120 dias após o decorrer de um mês da publicação da lei. A proposta determina alíquotas de 17,5% de Imposto de Renda mais 17,5% de multa sobre o valor repatriado. Na primeira fase, as alíquotas foram de 15%.

A data de referência também mudou em relação ao primeiro programa de repatriação. Agora, será possível repatriar recursos comprovados até 30 de julho de 2016. Da mesma forma, vale a cotação do dólar para esta data, de R\$ 3,20. Anteriormente, a referência era 21 de dezembro de 2014.

## Maia adia votação do pacote anticorrupção

**Brasília** - Diante da polêmica gerada na Câmara em torno da proposta de criminalizar o caixa dois, o presidente da Casa, deputado Rodrigo Maia (DEM-RJ), adiou ontem a votação do pacote de medidas contra a corrupção. O deputa-

do do DEM disse que o tema será retomado na próxima terça-feira (29).

A decisão foi tomada porque não houve consenso entre os partidos sobre o texto a ser votado. O parecer do deputado Onyx Lorenzoni (DEM-RS) foi aprovado

por unanimidade na comissão especial que discutia o tema, mas foi criticado por parte dos parlamentares.

Rodrigo Maia disse que o texto aprovado pela comissão especial ainda gera “muitas dúvidas” e não precisa ser votado de “afogadilho”.

## TSE liberta o ex-governador Garotinho

**Brasília** - O TSE determinou ontem a libertação do ex-governador do Rio, Anthony Garotinho. Por seis votos a um, a corte entendeu que não existe justificativa para mantê-lo sequer em prisão domiciliar. Foi fixada, no entanto, uma série de proibições ao réu. Ele não poderá se ausentar

da residência, no Rio, por mais de três dias sem comunicar à Justiça. Também não poderá mudar de residência sem avisar ao juiz. Além disso, deverá pagar fiança no valor de R\$ 88 mil, correspondentes a 100 salários mínimos.

Garotinho também está proibido de manter conta-

to com todas as 36 testemunhas indicadas pelo Ministério Público até o fim do processo. Ele não poderá ir a Campos, a não ser que obtenha autorização judicial. Por fim, o réu ficará obrigado a comparecer diante do juiz sempre que for convocado, ao longo das investigações.

## Calero depõe à PF sobre denúncia contra Geddel

**Brasília** - O ex-ministro da Cultura, Marcelo Calero, prestou depoimento à Polícia Federal ontem para falar sobre a denúncia que fez ao deixar a Esplanada dos Ministérios contra o titular da Secretaria de Governo, Geddel Vieira Lima.

Calero disse que o motivo principal de sua saída do ministério foi a pressão que sofreu do titular da Secretaria

de Governo para liberar um empreendimento imobiliário de alto luxo em Salvador no qual Geddel tinha comprado um apartamento.

A obra foi embargada pelo Iphan (Instituto do Patrimônio Histórico e Artístico Nacional), órgão subordinado ao Ministério da Cultura. Calero pediu demissão do cargo de ministro na última sexta-feira (18) e foi

substituído pelo deputado Roberto Freire (PPS-SP).

Na segunda-feira (21), a Comissão de Ética Pública da Presidência da República decidiu abrir um processo para investigar a conduta de Geddel no episódio relatado pelo ex-ministro da Cultura. No entanto, agora, a Polícia Federal também irá apurar as denúncias de Marcelo Calero.

## coluna Esplanada

POR LEANDRO MAZZINI Twitter @colunaesplanada



### Embratur lançará programa de apoio a parques

A Empresa Brasileira de Turismo (Embratur) planeja o lançamento dia 15 de dezembro de um programa de apoio a parques temáticos do País, a fim de atrair turistas nacionais e estrangeiros – como o Beto Carrero, Foz do Iguaçu e para atrativos culturais-turísticos como Gramado (RS). O presidente Vinícius Lummertz dialoga com setores do Governo para um pacote de isenção fiscal à cadeia do setor. O presidente frisa ser essencial a mudança na política de vistos para americanos, como uma das iniciativas. “É o momento em que o Brasil precisa de atrair turistas e investimentos”, diz.

### Nova identidade

A Embratur pretende também mudar seu perfil, passar de autarquia a agência para melhor administração de orçamento e autonomia para investimentos diretos e indiretos.

### Hermanos lucram

A reciprocidade no visto para americanos preocupa Lummertz. Lembra que a Argentina, ao mudar a regra, atraiu 25% a mais de turistas americanos este ano.

### Visto polêmico

Há receio com a alta de vistos negados para americanos. Lummertz tenta convencer o Itamaraty de que há um ‘meio termo’ para mudar o princípio da reciprocidade

### Liberou geral

O Identidade Jovem (ID Jovem) que a Secretaria Nacional da Juventude lançará no Palácio do Planalto dia 6 de dezembro prevê uma medida ousada além dos direitos já garantidos pela classe estudantil. Segundo o secretário Bruno Júlio, a nova carteira, que será digital, dará direito a meia entrada em atrações para todos os jovens – estudantes ou não – de até 29 anos, que comprovarem ser de baixa renda.

### Novembro amargo

O novembro não traz boas lembranças para o ministro Geddel Lima. Em novembro de 1993, há exatos 23 anos, Geddel estava no centro do escândalo dos Anões do Orçamento. Saiu incólume das acusações de desti-

nação de emendas suspeitas e de ter recebido propina de empreiteiras.

### No reduto

As planilhas de investimentos do ministério da Integração Nacional, pasta que Geddel Lima chefiou por três anos, em pleno Governo Lula, mostra como o baiano foi generoso com a terra natal. Mais de 60% dos recursos foram destinados para municípios baianos às vésperas de 2010. Esforço em vão, porque perdeu a eleição para senador em 2014.

### Azedou

O clima é tenso no Planalto. Ninguém acima e abaixo de Geddel Lima aceitou suas explicações sobre o caso do prédio em Salvador. Consideram a fala “simplória”.

### No stress

O presidente da Comissão de Ética da Presidência, Mauro Menezes, diz adotar postura “absolutamente isenta” sobre denúncias. “Não há nenhum tipo de pressão”.

### Explica mais

O senador Lasier Martis (PDT-RS) recorreu a um discurso inusitado ao sair em defesa da PEC do Teto de Gastos. “A PEC 55 tem aparência de loucura. Ninguém ignora que chegamos a esse momento que parece perda de juízo governamental. Mas quebraram o País após as insânias dos governos petistas”.

### Ponto Final

“Desde 2009, o Bolsa Família realiza sistematicamente auditorias que os golpistas divulgam agora como notícia nova”  
Da ex-presidente Dilma Rousseff.

Com Luana Lopes, Equipe de DF e SP

www.colunaesplanada.com.br - contato@colunaesplanada.com.br - Caixa Postal 1980 - CEP 70254-970 - Brasília DF

## Juro do cheque especial

A taxa de juros do cheque especial subiu em outubro e atingiu 328,9% ao ano, segundo dados divulgados nesta quinta-feira (24) pelo Banco Central. É a taxa mais alta desde julho de 1994, quando a pesquisa começou a ser feita. O resultado do cheque especial mostra uma alta de 4 pontos percentuais em relação a setembro e um salto de 50,8 pontos na comparação com outubro de 2015.

## Confianças da indústria e do consumidor

A prévia da Sondagem da Indústria de novembro de 2016 sinaliza avanço de 1,1 ponto do Índice de Confiança da Indústria ante o número final do mês anterior, para 87,7 pontos, após cair 1,6 ponto em outubro. Já a confiança do consumidor brasileiro caiu em novembro, interrompendo seis sequências seguidas de alta. A Fundação Getúlio Vargas informou que o Índice de Confiança do Consumidor caiu 3,3 pontos, para 79,1 pontos em novembro.

## Pesquisa Ipea

# Educação coloca Paraná entre os líderes do IDH

**Curitiba** - Os avanços ligados à educação favoreceu o desempenho do Paraná nos indicadores de desenvolvimento humano entre 2011 e 2014 - levantamento do Programa das Nações Unidas para o Desenvolvimento, Ipea (Instituto de Pesquisa Econômica Aplicada) e Fundação João Pinheiro. O Paraná melhorou nos três subíndices, mas o grande destaque foi a Educação, que registrou maior avanço na pontuação - de 0,697 em 2011 para 0,748 em 2014.

“O Paraná se destacou em frequência escolar e porcentual de pessoas com 18 anos ou mais com ensino fundamental completo”, disse o diretor do Ipar-des, Daniel Mojina.

O levantamento abrange anos intercensitários (entre dois censos) e é composto de três subíndices - IDHM Educação, IDHM Longevidade e IDHM Renda. São analisados um conjunto de 60 indi-

cadores socioeconômicos com base em dados da Pesquisa Nacional por Amostra de Domicílio e do IBGE.

O ranking estabelece uma pontuação de 0 a 1 e quanto mais perto de 1 mais bem posicionado o Estado. Em 2011, o Paraná havia obtido uma pontuação 0,761, que passou a 0,790 em 2014, um crescimento de 3,8%. O Estado, considerado de alto desenvolvimento humano, foi o quarto no ranking, atrás do Distrito Federal (0,839), São Paulo (0,819) e Santa Catarina (0,813). A média brasileira foi de 0,761 em 2014, contra 0,738 em 2011.

Nos últimos anos, apesar de ter se mantido em quarto lugar no ranking, a diferença entre o primeiro colocado e o Paraná vem diminuindo. Se em 2011, o Paraná ficava 7% atrás do Distrito Federal, em 2014, esse intervalo caiu para 5,8%.

## RANKING

No indicador de longevidade, o Paraná obteve pontuação de 0,858 em 2014, contra 0,842 em 2011. O menor avanço foi no quesito renda, que passou de 0,743 em 2011 para 0,764 em 2014. O estudo revela que a crise econômica, apesar de não ter revertido indicadores de desenvolvimento humano no Brasil, freou o crescimento desses índices. Entre 2011 e 2014, a taxa média de crescimento brasileira foi de 1%. Entre 2000 e 2010, o crescimento havia sido de 1,7%. No ranking, 19 estados, incluindo o Paraná, são considerados de alto desenvolvimento humano, cinco de médio desenvolvimento (Pará, Maranhão, Piauí, Alagoas e Sergipe) e três de muito alto desenvolvimento (Distrito Federal, São Paulo e Santa Catarina). A região metropolitana de Curitiba, por sua vez, foi a que mais obteve avanços entre as nove regiões pesquisadas e o Distrito Federal. Passou de uma pontuação de 0,782 em 2011 para 0,817 em 2014. Ficou em terceiro lugar, atrás de São Paulo (0,829) e Distrito Federal (0,839).

## Mais de 37% dos municípios estão em alerta e risco contra dengue

**Brasília** - Levantamento do Ministério da Saúde, realizado em conjunto com os municípios brasileiros, aponta que 855 cidades encontram-se em situação de alerta e risco de surto de dengue, chikungunya e zika. Isso representa 37,4% dos municípios pesquisados, enquanto que 62,8% dos municípios (1.429) estão em situação satisfatória.

Os dados fazem parte do LIRAA (Levantamento Rápido de Índices para Aedes aegypti) de 2016 divulgados pelo ministro da Saúde, Ricardo Barros, ontem. Na

ocasião, também foi divulgada a campanha deste ano para combate ao mosquito transmissor das três doenças. A nova campanha chama a atenção para as consequências das doenças causadas pela chikungunya, zika e dengue, além da importância de eliminar os focos do Aedes.

“Para este ano, esperamos uma estabilidade nos casos de dengue e zika. Como chikungunya é uma doença nova, pode ocorrer aumento de casos ainda este ano”, explicou o ministro da Saúde, Ricardo Barros.



A dona Julia convida você e a sua família para participar de mais uma romaria para o Santuário de Aparecida do Norte com visita a Canção Nova, Santuário do Santo Frei Galvão, Gruta Nossa Senhora de Lourdes, Rio Paraíba e vai até o Rio de Janeiro com visita ao Corcovado do Cristo Redentor, Santuário Santa Edwiges com tour pelo centro da cidade maravilhosa e visita também a cidade de Campos do Jordão.

A saída será de Cascavel no dia 26 de dezembro e chega de volta no 31. Ainda há vagas.

Próximas romarias para Aparecida: 15 de janeiro e 24 de fevereiro de 2017

Parcelamos a sua passagem, sendo a última parcela no dia da viagem.

As viagens serão em ônibus padrão semi leito dois andares super confortável de última geração.

Pessoas interessadas em obter mais informações sobre esta romaria procurem entrar em contato com antecedência **somente com a dona Julia ou com a Suzi, pelos telefones 014 (45) 3262-1478 /claro 98806-7296 Tim 99949-0309/ whatsapp 99803-5354 ou pelo site [www.djuliaromarias.com.br](http://www.djuliaromarias.com.br).**

A dona Julia a mais de 49 anos de experiência no seu trabalho oferecendo mais conforto e segurança para você e a sua família.

Qualidade incomparável.

Adquira sua passagem com antecedência e garanta o seu lugar. Aproveite faça você também um descanso merecido e participe desta maravilhosa romaria

## País perdeu 74,4 mil empregos em outubro

**Brasília** - O Brasil continuou fechando vagas formais de trabalho em outubro deste ano. De acordo com informações do Caged (Cadastro Geral de Empregados e Desempregados), divulgadas ontem pelo Ministério do Trabalho, as demissões superaram as contratações com 74.748 postos formais no mês passado.

Apesar de negativo, o resultado do mês passado foi menos ruim que o de outubro de 2015, quando foram fechados 169.131 postos de trabalho, pior resultado

para esse mês desde o início da série histórica do Ministério do Trabalho, em 1992.

Segundo o governo, outubro foi o décimo nono mês seguido de fechamento de vagas formais, ou seja, há mais um ano e meio há mais demissões do que contratações na economia brasileira. O último mês com contratações foi março do ano passado, quando foram criados 19,2 mil postos de trabalho.

As demissões de trabalhadores acontecem em um cenário de recessão na econo-

mia, que tem resultado em alta do desemprego, da inadimplência e contribuído para desequilíbrio nas contas do governo, estados e municípios do país. No ano passado, o Produto Interno Bruto (PIB) caiu 3,8% e, neste ano, a previsão de analistas é de um tombo superior a 3,3%.

Na parcial dos dez primeiros meses deste ano, as demissões superaram as contratações em 751.816 vagas formais, segundo números oficiais divulgados pelo Ministério do Trabalho.

## Mortalidade infantil tem menor nível em 41 anos

**Rio** - A mortalidade de crianças menores de um ano de idade, importante indicador de desenvolvimento social de um País, vem em escala decrescente no Brasil e atingiu seu menor nível em 41 anos.

Em 2015, a morte de bebês menores de um ano de

idade representou 2,5% de todos os óbitos do País. Dez anos antes, em 2005, esse percentual era de 4%. Em 1974, a morte de bebês com essas características chegava a 28% do total.

Se consideradas crianças menores de cinco anos de ida-

de, a taxa aumentava ainda mais, para 35,6%. Os dados fazem parte da Estatística de Registro Civil, divulgado ontem pelo IBGE (Instituto Brasileiro de Geografia e Estatística). O instituto divulga os dados anualmente e a série histórica começa em 1974.

## Desenvolvimento econômico

## Conselho promove troca de experiência

**Cascavel** - A reunião do Conselho de Desenvolvimento Econômico e Sustentável de Cascavel trouxe ontem Roberto Martínez de Gueñu, do País Basco - Espanha, para o debate de práticas que podem ser adaptadas às estratégias do programa local. "Ele é referência em conselhos de desenvolvimento econômico e essa troca de experiências é importante. Tivemos exemplos de que lá a transformação local ocorre, sobretudo, pelo desenvolvimento econômico e sustentável que reflete nos avanços na cultura, da educação, entre outros setores", destaca o presidente do Conselho, Edson Vasconcelos.

Martínez é diretor geral da Hiria UP Consulting S.L, empresa responsável por serviços de consultoria e assistência técnica na implementação

de projetos. Ele também tem passagem como presidente do Garapen: Associação basca de Agências de Desenvolvimento Local de outubro de 2011 a fevereiro de 2014.

Conforme o presidente do Conselho em Cascavel, os encontros com representantes de 65 entidades têm alcançado bons resultados. "Um deles é o estudo para a fundação do Instituto de Planejamento Urbano de Cascavel. Por meio da troca de experiências com outras cidades, também conseguimos buscar referências. Temos resultados na área de saúde e a cidade já é um polo. O incentivo ao turismo, por meio do agronegócio é mais uma conquista", avalia Vasconcelos.

Ele ressalta ainda, que o Conselho tem como meta reunir cada vez mais a participa-

ção da população para atingir os objetivos. "O mundo está seguindo por esse cami-

nho, não basta apenas esperar do poder público, mas incentivar a sociedade a ter uma

visão de poder", completa.

•ROMULO GRIGOLI

JEAN PATERNO



Integrantes do Conselho Econômico e Sustentável se reuniram ontem em Cascavel

## Prefeitura aguarda orientação da Justiça sobre Jardim Veneza

**Cascavel** - Enquanto não há solução para o impasse no Jardim Veneza, o MNLM (Movimento Nacional de Luta Pela Moradia) segue os trabalhos no acampamento. Parte das árvores foi derrubada e as demarcações de terrenos são feitas.

A área destinada pela prefeitura deve abrigar famílias que têm prazo para deixar terrenos invadidos no Jardim Gramado.

A prefeitura esclarece que não é parte do processo judicial que envolve o proprietário da área invadida e invasores, mas que prossegue disposta a colaborar. "A Sesop, Sema e Seplan tentaram fazer acessos e outros serviços, porém foram impedidas por moradores do entorno que não permitiram a movimentação de máquinas", afirmou.

Diante dessa situação e o risco da integridade física aos trabalhadores, o prefei-

to Edgar Bueno determinou suspender os serviços. "O magistrado que determinou a reintegração de posse para 15 de dezembro, já retornou das férias e analisa documentação, imagens e reportagens", acrescenta a nota.

O poder público aguarda orientação do Judiciário para definir quais caminhos seguir. Em nota a prefeitura esclarece que a área, com 90% de condições de receber edificações, é alternativa

provisória. "A prefeitura prepara ação de reintegração, pois pessoas invadiram parte do local, fazendo demarcações e cortes de árvores desautorizados".

Integrantes do movimento garantem que não deixarão mais o local. Moradores do Jardim Veneza não aprovam a permanência dessas famílias e justificam que a região não está preparada para atender a demanda.

•ROMULO GRIGOLI

LORENA MANARIN



Famílias fizeram corte de árvores e trabalham para demarcação de terrenos na área do Jardim Veneza

## Nesta sexta servidores farão manifestação a partir das 16h30

**Cascavel** - Servidores públicos estaduais e municipais estão programando para hoje, das 16h30 às 18h30, em frente à Prefeitura de Cascavel, uma manifestação em alusão ao dia 25 de novembro - Dia Nacional de Lutas, Paralisações e Protestos.

Já confirmaram presença os representantes da APP-Sindicato, que representam os professores da rede estadual de ensino; da Adunioeste e do Sinteoste, que representam professores e técnicos da União; Siprovel, sindicato dos professores da rede municipal; e do Sismuvel, do qual fazem parte os demais servidores municipais.

Uma das bandeiras de luta do movimento é a PEC 55 (antiga PEC 241), que congela investimentos em saúde e educação pelos próximos 20 anos; PLC 54 (antiga PLP 257), que versa sobre o desmonte do serviço público para pagar a dívida dos estados; contra a re-

forma da Previdência, que acaba com a aposentadoria especial, amplia a idade e o tempo de contribuição para aposentadoria e extingue direitos adquiridos; a Lei da Mordada, que ameaça à democracia e à pluralidade de ideias nas escolas; e a MP 746, que trata da reforma do ensino médio, que elimina disciplinas que formam para a cidadania.

•TISSIANE MERLAK

## BRDE atende empresários terça na Acic

O BRDE fará atendimento especial a empresários associados à Acic na próxima terça-feira, dia 29. Técnicos vão explicar sobre linhas disponíveis a partir das 13h30. Informações adicionais pelo telefone 3321-1425.

### INDICADORES ECONÔMICOS

DÓLAR		24/11	
	% dia	compra	venda % mês
COMERCIAL	0,0%	3,3930	3,3940 +6,4%
PTAX (BC)	+0,2%	3,3981	3,3987 +6,8%
PARALELO	-0,3%	3,3100	3,5700 +6,9%
TURISMO	-0,3%	3,3100	3,5500 +6,9%
EURO	+0,3%	3,5928	3,5938 +3,2%
<b>US\$ 1 É IGUAL A:</b>			
lêne	113,16	lêne	R\$ 0,0300
Libra est.	0,8013	Libra est.	R\$ 4,24
Euro	0,9457	Peso arg.	R\$ 0,22
Peso arg.	15,550	R\$1:	1.710,57 guaranis
<b>POUPANÇA - TR</b>			
Período/ depósitos...	Poup. antiga	Poup. nova	TR part. 4/5/12
24/10 a 24/11	0,6913	0,6913	0,1903
25/10 a 25/11	0,6619	0,6619	0,1611
26/10 a 26/11	0,6851	0,6851	0,1842
27/10 a 27/11	0,6270	0,6270	0,1264
28/10 a 28/11	0,6071	0,6071	0,1066

BOVESPA		24/11	
IBOVESPA: -0,95%		61.395 pontos	
Ações	%	R\$	
Petrobrás PN	-1,70%	15,58	
Vale PNA	-1,79%	24,74	
ItaúUnibanco PN	-1,04%	35,10	
Brasil ON	-2,67%	27,69	
Pão de Açúcar PNA	+6,03%	57,70	
Marfrig ON	+3,92%	6,36	
<b>ÍNDICES DE INFLAÇÃO</b>			
Índice em %	SET	OUT	ano 12m
IPCA (IBGE)	0,08	0,26	5,78 7,87
IGP-M (FGV)	0,20	0,16	6,63 8,78
IGP-DI (FGV)	0,03	0,13	6,24 7,99
<b>REAJUSTE DE ALUGUÉIS</b>			
Índice	SET	OUT	NOV
IGP-M (FGV)	1,1149	1,1066	1,0878
IGP-DI (FGV)	1,1127	1,0974	1,0799
* Correção anual. Multiplique valor pelo índice			
SELIC ANUAL: 14,00%   TJLP: 7,50%/ano			

TABELA DO IR		Alíq. %		deduzir	
BASE (R\$)					
Até 1.903,98		-	-	-	-
De 1.903,99 até 2.826,65		7,5	142,80		
De 2.826,66 até 3.751,05		15	354,80		
De 3.751,06 até 4.664,68		22,5	636,13		
Acima de 4.664,68		27,5	869,36		
Dedução p/ dependente: R\$ 189,59; IR 2016: a 8ª parcela vence em 30/11, com juros Selic de 7,76%.					
<b>SAL. MÍNIMO PR (maio/2016 a abril/2017)</b>					
I	R\$ 1.148,40	III	R\$ 1.234,20		
*II	R\$ 1.190,20	IV	R\$ 1.326,60		
Em reais. *Faixa II: empregados domésticos.					
<b>OUTROS INDICADORES</b>					
TJLP (%)	7,50	7,50	7,50		
Sal. mínimo	880,00	880,00	880,00		
Upl	23,16	23,29	23,29		
<b>CUSTO DA CONSTRUÇÃO (CUB)</b>					
R\$/m2	SET	OUT	%m	%ano	%12m
Paraná	1.326,05	1.326,42	0,03	1,59	2,00
Norte	1.384,48	1.384,89	0,03	9,61	9,30
Oeste	1.393,66	1.396,19	0,18	7,15	7,40

PREVIDÊNCIA		COMP. NOVEMBRO	
Empresário/empregador			
Contribui com 11% sobre o pró-labore, entre R\$ 880,00 (R\$ 96,80) e R\$ 5.189,82 (R\$ 1.037,96).			
Autônomo			
1) Quem só recebe de p. físicas: recolhe 20% entre R\$ 880,00 (R\$ 176,00) a R\$ 5.189,82 (R\$ 1.037,96). 2) Recebe de p. jurídicas: a empresa recolhe 11% sobre o máximo de R\$ 5.189,82 (R\$ 570,88) e desconta do autônomo. 3) Recebe de jurídicas e físicas: desconto de 11% sobre o que recebe de jurídicas até R\$ 5.189,82 (R\$ 570,88). Se não atingir este teto, recolhe 20%, sobre a diferença até R\$ 5.189,82. 4) Aut. especial: sobre R\$ 880,00, recolhe 5% (donas de casa, Lei 12.470/2011) ou 11% (demais especiais), mas só aposenta por idade.			
Facultativo			
Contribui com 20% sobre R\$ 880,00 (R\$ 176,00) a R\$ 5.189,82 (R\$ 1.037,97), através de carnê.			
Assalariados			
Salários até R\$ 1.556,94		8%	
de R\$ 1.556,95 até R\$ 2.594,92		9%	
de R\$ 2.594,93 até R\$ 5.189,82		11%	
Emp. domésticos	Alíq. %	R\$ min	R\$ máx
Empregado	8 a 11	70,40	570,88
Empregador	12	105,60	622,78
Total	20 a 23	176,00	1.193,66
Venc.: emp. 20/12, físicas 15/12, domésticos 07/12			

### MERC. RURAL

PREÇO PRODUTOR (DERAL/SEAB)				
Em 24/11	PR	DIA	30d.	Casc.
SOJA	70,25	0,6%	4,3%	-
MILHO	29,99	-0,2%	-7,7%	-
TRIGO	34,80	-0,4%	-1,9%	-
BOI GORDO	150,53	0,0%	0,0%	-
FRANGO	2,68	0,0%	0,0%	-
Soja, milho e trigo sc 60kg, boi gordo arroba e frango kg				
BOLSA DE CHICAGO				
Em *23/11	CONT.	FECH.	DIA	30d.
SOJA	jan/17	1.034,25	4,25	4,2%
FARELO	dez/16	316,40	-8,50	3,2%
MILHO	dez/16	350,75	-0,25	-0,5%
* Ontem (23/11) foi feriado nos EUA				
Em Pontos. 1 ponto = 1 centavo de dólar/bushel na soja (27,2kg), milho e trigo (25,4kg) e US\$ tonelada curta no farelo (907kg). DIA: variação em pontos				
LOTES/ATACADO (AgDOSSIÉ.DINHEIRO)				
Em 24/11	PRAÇA	R\$/sc	SEM	30d.
SOJA	Cascavel	76,00	2,7%	2,7%
SOJA	Paranaguá	80,50	2,2%	4,5%
MILHO	Cascavel	32,50	-4,4%	-12,2%



## Um olhar para o futuro

Secretaria de Educação de São Miguel do Iguçu, em parceria com a Cresol, realizou o encerramento da edição de 2016 do programa Um olhar para o futuro, que tem como tema Poupar é olhar para o futuro. O programa tem como público-alvo os 4º anos das instituições de ensino da área rural do município. Com olhar pedagógico, objetiva contribuir ao desenvolvimento e fortalecimento da compreensão da educação financeira e cooperativismo junto ao público infantil.

## Contra o trabalho infantil

Medianeira promove às 9h de hoje, no auditório do Sesc, a 2ª Audiência Pública das Ações Estratégicas do Programa de Erradicação do Trabalho Infantil. A finalidade é debater o assunto e encontrar estratégias que combatam o problema e punam os que dele se utilizam.

## Reintegração

# Com risco de ataque a viveiro, juíza impõe multa a sem-terra

**Quedas** – População e entidades dos mais diversos setores esperam que o governo estadual, de uma vez por todas, obedeça novas decisões da Justiça pela reintegração de áreas da Araupel invadidas por sem-terra. Há várias determinações não cumpridas pelo Estado, inclusive uma do Tribunal de Justiça do Estado que implica em multas ao governo e pode levar a sanções ao governador. As decisões de reintegração mais recentes são deste fim de novembro.

Na primeira, a Justiça Estadual do Paraná determinou a reintegração de área invadida no dia 18 por membros

do MST. E na noite do último dia 22 a juíza Ana Paula Menon Angelo, da Vara Cível de Quedas do Iguçu, confirmou que a área ocupada, nas proximidades do viveiro da empresa, é de propriedade da Araupel. Os invasores, inflados pelo não cumprimento das determinações judiciais, estão a 200 metros do viveiro onde há cerca de 400 mil mudas de pinus. No ano passado, viveiro foi atacado e mais de um milhão de mudas foram destruídas pelo MST.

A juíza Ana Paula escreveu que a apropriação consiste em “injusta privação da posse”. Ainda de acordo com o texto da decisão, a ação dos invasores

trouxe transtornos para a Araupel e passou a “dificultar o desenvolvimento de suas atividades na região”. Conforme fotos agregadas ao processo, foram levantadas moradias

improvisadas de madeira no local. Ainda de acordo com a decisão, a juíza determinou a reintegração de posse sob pena de multa diária de R\$ 2 mil para os invasores.

## OFÍCIOS AOS COMANDOS DA POLÍCIA

E a juíza acrescenta: “Caso o oficial de Justiça certifique a necessidade de auxílio policial para o cumprimento da decisão, determino a expedição de ofícios aos Comandos Geral e Local da Polícia Militar do Estado do Paraná e à Secretaria de Segurança Pública do Paraná para que disponibilizem a força policial necessária para a execução da reintegração de posse”. Outras áreas produtivas da Araupel sofrem com invasões, o que vêm dificultando a extração de madeira reflorestada destinada à industrialização. No início deste mês, a empresa anunciou o fechamento do setor de silvicultura, que chegou a ter 147 pessoas, porque os invasores não permitiam os funcionários da empresa de trabalhar nas florestas.

## Rondon terá R\$ 30 milhões em investimentos em casas

**Rondon** - Lei sancionada nesta semana pelo prefeito de Marechal Cândido Rondon, Moacir Froehlich, garantirá investimento superior a R\$ 30 milhões na construção de 366 casas populares. Foi sancionada lei que modifica em parte o Plano Diretor, propiciando que uma chácara localizada na região da Linha Peroba deixe de ser considerada rural para integrar a expansão urbana. Na área em questão serão construídas 366 unidades, preferencialmente aos funcionários da Copagril.

Em abril, a Copagril foi a primeira cooperativa do Paraná a assinar protocolo de intenções para participar de um projeto inédito no Estado e no País: uma parceria público-privada para a construção de um Conjunto Habitacional. Envolvendo Cohapar, Copagril, Caixa Econômica Federal e Prefeitura, o projeto do conjunto foi concebido de uma forma inédita, contendo uma avenida, lotes para atividades comerciais e 366 casas diferenciadas entre si.

A considerar o período eleitoral e também a burocracia, incluindo a necessidade de mudanças no Plano Diretor, houve certo contratempo, no entanto, uma nova etapa foi vencida. A área escolhida é de propriedade do empresário Osvino Ricardi, o qual já garantiu que não haverá empecilho para a negociação com a Caixa Econômica Federal, a fim de disponibilizá-la para o empreendimento.

Presente no encontro, o gerente do escritório Regional da Cohapar, em Cascavel, Odejalma de Moura Cordeiro, deu detalhes do projeto. Segundo ele, os recursos para as construções das unidades são provenientes do FGTS e o interessado não poderá ter restrições ao seu nome e o financiamento abrange vários anos para a devolução mensal.

Por sua vez, o gerente do Frigorífico de Aves da Copagril Adolir Weber, o “Kinha”, disse estar ciente da burocracia para superar essa etapa e agradeceu o empenho da administração municipal, da Câmara de Vereadores, da Cohapar e da Caixa Econômica Federal para viabilizar o empreendimento. Moacir se mostrou realizado com o projeto e garantiu que não foi uma tarefa fácil modificar o Plano Diretor, já que houve a necessidade de analisar uma série de aspectos legais.

# Matelândia recebe novos recursos públicos

**Matelândia** – O deputado estadual José Carlos Schiavinato e a vice-governadora Cida Borghetti confirmaram a liberação de recursos à administração do prefeito reeleito Rineu Menoncin, o Texeirinha, em Matelândia. Um dos repasses é um micro-ônibus zero quilômetro para o transporte de pacientes. O veículo, que custou R\$ 249,5 mil, ficará à disposição da Secretaria Municipal de Saúde. Parte do dinheiro vem do Apsus, o Programa de Qualificação da Atenção Primária à Saúde.

Parceria também libera recursos para a área da educação. A chefe do Núcleo Regional de Foz do Iguçu, Ivone Muller, fez a entrega de che-

ques simbólico de R\$ 100 mil ao diretor do Colégio Estadual Euclides da Cunha, Rodrigo Zanon. Segundo Schiavinato, o recurso é do Projeto Escola 1000, do governo estadual. O dinheiro será empregado em obras de melhoria na estrutura da escola, principalmente em adaptações para que o prédio possa ser frequentado também por pessoas portadoras de deficiências físicas.

## CALÇAMENTO

Outros R\$ 290 mil, por meio de emenda do parlamentar, vão garantir novos trechos de pavimentação poliédrica em Matelândia. O prefeito Texeirinha diz que a colaboração de Schiavinato é importante e que es-

tes recursos, principalmente em uma época tão complicada, con-

tribuirão e muito a novos avanços para a comunidade.



Líderes em ato que liberou recursos para o município do Oeste

## CONSELHEIROS | Palotina debate legislação e importância de atuação desses colaboradores



Secretaria de Educação de Palotina promoveu encontro com conselheiros escolares, diretores, professores e representantes de escolas municipais. A professora Márcia Baldini abordou o tema Função e importância da atuação dos Conselheiros Escolares e legislação necessária para atuação. A partir dessa reunião é proposta uma lei para regulamentar as atuações dos conselheiros escolares.

Saúde pública

# Governo do Estado vai assumir Hospital de Foz

**Intervenção foi solicitada pelos Ministérios Públicos Estadual e Federal; crise financeira na unidade é antiga**

**Foz** - O governador Beto Richa assinou nesta semana decreto que autoriza o Estado a assumir a gestão do Hospital Municipal Padre Germano Lauck, em Foz do Iguaçu. A medida pretende resgatar a unidade, que passa por graves dificuldades financeiras e estava prestes a fechar as portas. Richa afirma que, inicialmente, o objetivo é garantir a manutenção dos serviços, sem que haja prejuízos à população. “Com o decreto, poderemos agir de maneira mais efetiva para reerguer este hospital, tão importante para a saúde da região de fronteira”, declarou o governador.

No decreto, Richa também autoriza que a Secretaria Estadual da Saúde utilize a sua dotação orçamentária e financeira para o custeio do Hospital Municipal. “Trata-se de uma medida emergencial e extraordinária. Assumiremos a gestão e todas as despesas para que a unidade continue em funciona-

mento”, enfatizou o governador do Estado. Atualmente, a estrutura conta com 180 leitos, sendo 26 de UTI e dez especializados em saúde mental. O serviço se consolidou como a única referência de atendimento em urgência e emergência, absorvendo a demanda de Foz do Iguaçu e mais oito municípios.

## FRAGILIDADE

De acordo com o secretário estadual da Saúde, Michele Caputo Neto, a instabilidade política e a fragilidade da rede pública de saúde de Foz foram motivos determinantes para que o Estado tomasse essa decisão. “Desde 2013, já colocamos mais de R\$ 38 milhões em recursos extras para o custeio desse hospital. Mesmo assim, o problema não foi resol-

vido. Por isso, estamos assumindo este desafio para solucionar a situação e oferecer um atendimento de qualidade à população”, afirmou Caputo Neto.

A previsão é que já na próxima semana a Secretaria da Saúde nomeie uma comissão administrativa responsável pela condução do processo de mudança no modelo de gestão. O grupo será composto por servidores da secretaria. Nos próximos dias, o Governo do Estado e a Prefeitura de Foz do Iguaçu devem oficializar a transferência da gestão do hospital. “Faremos tudo com a máxima transparência para que a sociedade saiba exatamente quais caminhos vão ser dados ao hospital”, disse o diretor-geral da Secretaria da Saúde, Sezifredo Paz.



O diretor-geral da Sesa, Sezifredo Paz, participa de reunião com gestores e da coletiva sobre intervenção do Estado no Hospital

## Gestão será de seis meses

O Estado ficará à frente do hospital por seis meses, renováveis por mais seis, conforme a recomendação dos ministérios públicos Estadual e Federal. Os servidores públicos de carreira serão mantidos pela instituição. Já os pro-

fissionais com outros vínculos empregatícios terão os contratos reavaliados.

Para a prefeita de Foz do Iguaçu, Ivone Barofaldi, a crise na gestão do hospital vem de vários anos e fez com que a situação entrasse em

colapso. “Esperamos que o Estado possa dar conta de colocar o hospital no caminho certo. A prefeitura não tem mais condições de suportar as despesas com o hospital e a saúde básica”, revelou Ivone.

## Concurso estimula a saúde bucal

**Santa Helena** - Secretaria de Saúde de Santa Helena desenvolve trabalho especial de palestras voltadas à prevenção da saúde bucal dentro da Primeira Semana do Sorriso nas unidades básicas de saúde, escolas, centros municipais de educação infantil, Apae, gru-

pos de hiperdia e gestantes.

De acordo com a dentista que atende na unidade do bairro Vila Rica, Ana Paula Frigotto, com os alunos da Escola Zilda Arns Neumann (Apae) foi desenvolvida uma atividade diferente, o Primeiro Concurso de Desenho.

“Essa foi uma forma lúdica para que os alunos pudessem se envolver e absorver melhor o conteúdo repassado na palestra, a partir do tema

**Diretoras da área entregam prêmio: estímulo bem-vindo**



## Panorama regional

regional@oparana.com.br

### A última do ano

Conselho de Turismo de Santa Helena teve nesta semana a última reunião ordinária do ano. Entre as questões em pauta estiveram a avaliação das ações de



ASS. SANTA HELENA

2016 e atividades desenvolvidas. Além disso, foram priorizadas ações para 2017. Reunião com o prefeito eleito, Airtton Copatti, e com o vice Evandro Grade, apresentou o Comtur, sua finalidade e objetivos. O que se busca é ter o aval das autoridades políticas para o fomento ao turismo no município. Novos membros devem ser incluídos no Comtur para 2017 com vistas à representatividade por setores e organizações na sociedade, segundo a presidente Iara de Moura.

### Mudança

O prefeito eleito de Capitão Leônidas Marques, Claudio Quadri (PMDB), está atento aos movimentos que chacoalham o Brasil. “Os políticos e gestores públicos precisam mudar. O trabalho tem que ocorrer com eficiência, isenção, transparência e honestidade”, afirma ele.

de vaga/matrícula para alunos direcionados ao 6º ano do ensino fundamental e à 1ª série do ensino médio, assim como matrículas iniciais nas escolas de educação básica na modalidade de educação especial. O processo seguirá até o dia 2 de dezembro.

### Mídia

Acadêmicos de Jornalismo, de Relações Internacionais e áreas afins, pesquisadores e interessados em estudar as atividades da mídia terão em breve a possibilidade de saber mais sobre o tema. A Edunila, editora da Universidade Federal da Integração Latino-Americana, lança, dia 2 de dezembro, a obra Conexões (trans) fronteiriças: mídia, noticiabilidade e ambivalência. Ela reúne artigos que analisam a visão de vários órgãos de imprensa sobre fatos recentes, envolvendo o Brasil e países vizinhos.

### Títulos

Sessão solene na noite desta sexta-feira, na Câmara de Guaraniaçu, fará a entrega de títulos de Cidadão Benemérito e de Cidadão Honorário. O de Benemérito vai para o empresário Carlos Aloise Becla. Já o de Cidadã Honorária para a irmã Olíria Bortolatto. Respectivamente, os autores dos projetos são os vereadores Vitor dos Santos Almeida e Olmir Santin. A solenidade começa às 19h30.

### 34 anos

Evento a partir das 8h30 de hoje, no Auditório Municipal, vai marcar a inauguração de várias obras públicas em Cafelândia. O ato inclui programa dos 34 anos do município. Entre os projetos que serão entregues estão calçamentos, iluminações públicas, quadra de esportes e praça.

### Vagas

Segunda-feira, 28, começa o período de confirmação

### Nutrição

Donos e funcionários de estabelecimentos comerciais de São Miguel do Iguaçu participaram de palestra com a nutricionista da Vigilância Sanitária Karine Vanessa Zanatta. O objetivo foi repassar orientações aos profissionais que trabalham no setor de alimentos, principalmente de sanidade e governamental.

### Poços a Santa Tereza

O presidente da Câmara de Santa Tereza do Oeste, José Luiz de Freitas, e o vereador Marcos Aurélio Alves (Marcão), atuam para agilizar a perfuração de dois poços artesianos no distrito de Santa Maria. Eles estiveram nesta semana com o secretário da Justiça, Trabalho e Direitos Humanos, deputado Artagão Júnior, e pediram ajuda junto ao Instituto das Águas para acelerar o processo. Os dois poços já passaram pela fase de licitação e aguardam ser homologados.



ASSESSORIA





## Apreensão de cigarros

Um adolescente de 17 anos foi apreendido por policiais militares do Pelotão de Choque em Lindoeste, na tarde de ontem, conduzindo um carro carregado com 24 caixas de cigarros contrabandeados. A abordagem ocorreu em uma estrada rural nas proximidades do posto de fiscalização da Polícia Rodoviária Federal, onde está montado um bloqueio da Operação Fronteira Sul.

## Empresário assassinado

Adalcio Santos Martens, de 29 anos, foi morto a tiros na madrugada de ontem, em Assis Chateaubriand. Ele foi encontrado já sem vida em um terreno baldio na Rua Francisco Vieira Martins, no Parque Industrial. De acordo com uma perícia preliminar, Adalcio, que era empresário na cidade, foi executado com um tiro na nuca.

Triste realidade

# Casos de violência contra a mulher crescem 21% no PR

**Cascavel** - Um dia antes do início da campanha mundial "16 Dias de Ativismo pelo Fim da Violência contra as Mulheres", que começa hoje, uma jovem de 18 anos foi assassinada pelo namorado em Cascavel. Desde janeiro este foi o sexto homicídio contra mulheres, o que representa 10% de todos os assassinatos cometidos na cidade neste ano.

Em todo o Estado, o número de casos de violência doméstica tem apresentado crescimento consecutivo nos últimos anos. Conforme dados da Polícia Civil, em 2014 foram registradas 42.847 ocorrências e no ano seguinte 51.898, com aumento de 21%. Neste ano, entre janeiro e maio foram 23.572 registros, 7% a mais do que no mesmo período do ano passado.

De acordo com Raissa de Vargas Scariot, responsável pela Delegacia da Mulher de

Cascavel, as vítimas desses crimes estão perdendo o medo de denunciar seus companheiros. "Acreditamos que este aumento esteja relacionado com o fato de as mulheres não estarem mais aceitando esse tipo de agressão. Ainda vamos ter aumento nos índices, porque cada vez mais mulheres nos procuram", explica a delegada.

Raissa afirma ainda, que além do medo, outros fatores influenciam as mulheres a deixarem de procurar a polícia, dentre eles a cultura da sociedade. "Temos que ter ciência que vivemos em uma sociedade machista e que muitas mulheres se sentem dependentes econômica ou emocionalmente dos companheiros".

### MOTIVAÇÕES

A delegada comenta que diversas são as motivações para os crimes de violência doméstica,

mas que a principal delas está relacionada ao alcoolismo. "Não é possível generalizar, mas a maioria dos casos que tramitam na Delegacia da Mulher de Cascavel é

em razão do alcoolismo. Mas também há casos motivados por ciúmes ou discussões que se acumulam e acabam culminando em agressões mais sérias", finaliza.



Casos de violência doméstica cresceram 21% entre 2014 e 2015

## Homicídio de jovem pode ter motivação passional

Mais um crime contra a mulher foi registrado na manhã de ontem, no Bairro Brasília, em Cascavel. Patrícia Aparecida da Silva, de 18 anos, foi morta a facadas pelo companheiro em uma residência na Rua Carlota. Conforme levantamento inicial da Delegacia de Homicídios, a motivação do cri-

me foi passional.

Segundo testemunhas, o autor do crime, identificado como Celso Luiz dos Santos Padilha, de 24 anos, invadiu a casa de Patrícia e a atacou com uma faca de serra, fugindo logo em seguida. Atingida no pescoço e no abdômen, a vítima chegou a ser socorrida pelo Siate, mas morreu den-

tro da ambulância.

Após o crime Celso tentou cometer suicídio se jogando na frente de uma caminhonete na BR-467, mas sofreu apenas fraturas pelo corpo e não corre risco de morte. Ele foi encaminhado ao Hospital Universitário sob escolta policial e deverá ser levado para a carceragem da 15ª SDP

(Subdivisão Policial) assim que receber alta.

Familiares relataram à polícia que o relacionamento entre Patrícia e Celso era recente e que a jovem estava tentando terminar com o rapaz. A suspeita é de que ele não queria aceitar o fim do namoro e por isso teria matado a companheira.

## PATO BRANCO | Cão farejador auxilia na prisão de contrabandista

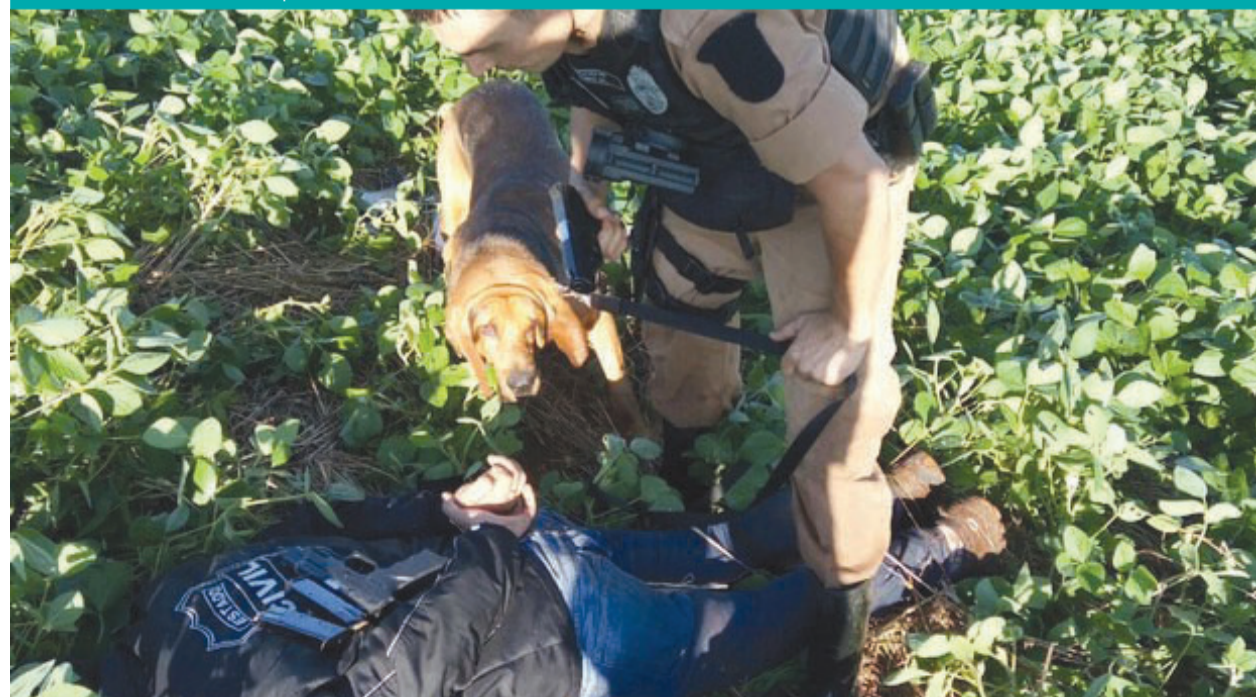

Um cão farejador ajudou a Polícia Militar de Pato Branco a prender um caminhoneiro que levava nada menos que 80 mil maços de cigarros contrabandeados do Paraguai. Assim que percebeu a aproximação dos policiais, o contrabandista, que estava armado com uma pistola, abandonou o caminhão, fugiu a pé e se escondeu em meio a uma plantação de soja, mas foi localizado pelo cão.

## panorama policial

### Meneghel I

O julgamento de Alessandro Meneghel irá mesmo ocorrer em Curitiba, pois o Tribunal de Justiça do Paraná negou o pedido de desafamento impetrado pela defesa do ruralista, acusado da morte do policial federal Alexandre Drummond Barbosa, em 2012, em Cascavel. O júri chegou a ser iniciado em março deste ano, mas foi suspenso após o advogado do réu abandonar o plenário.

### Meneghel II

Com a decisão do TJ-PR, resta apenas a definição de uma nova data para a realização a retomada do julgamento. A expectativa é que o júri seja marcado ainda para o primeiro semestre do ano que vem, já que, por cumprir prisão domiciliar, Meneghel é considerado preso e deve, por isso, ter prioridade na pauta.

### Agente I

A Polícia Federal de Cascavel concluiu as investigações sobre a morte do agente penitenciário federal Alex Belarmino Almeida Santos, de 35 anos, executado na Rua Terra Roxa, nas proximidades do Lago Municipal. O delegado Celso Mochi marcou para hoje uma entrevista coletiva para repassar mais detalhes do caso, mas adiantou que houve a prisão de alguns suspeitos.

### Agente II

O crime, registrado no dia 2 de setembro, teria sido cometido a mando do pelo PCC (Primeiro Comando da Capital) e a principal hipótese é de que Alex tenha sido executado apenas por ser servidor público federal, já que o carro que ele conduzia pertencia ao Depen (Departamento Penitenciário Nacional). O agente estava na região há menos de uma semana quando foi assassinado.

### Afogamento

Um menino de 1 ano precisou ser socorrido pelo Samu após se afogar em uma piscina de plástico na manhã de ontem, em Guaíra. Ao perceber a ausência do filho, a mãe saiu para procurá-lo e se deparou com a criança já desacordada dentro de piscina. Após ser reanimada, a vítima foi encaminhada de helicóptero a um hospital de Umuarama, mas sem risco de morte.



2º Tabelionato de Protesto de Títulos

COMARCA DE CASCAVEL - PARANÁ

Ivan Possamai OFICIAL TITULAR

223

Ivan Possamai Junior OFICIAL SUBSTITUTO

Geneci Dallagnol Possamai - Marisa Weis Rocha EScreventes

EDITAL DE INTIMAÇÃO

Encontram-se neste Ofício para protesto os títulos abaixo discriminados de responsabilidade dos devedores a seguir relacionados: O valor do título está expresso em FAIXA conforme Lei 13.611/02, item I Tab. XV.

Rua Souza Naves, 3600 - Sala 04 - Fone/Fax: (45) 3225-2144 - Comarca de Cascavel/PR

ALAEERIO ALVES FERNANDES C.P.F. 935.953.019-00 RUA SAO FRANCISCO 579 Cascavel PR DP DE FATURA P/ INDICACAO Pagar ate: 28/11/2016

PEDRO CLAUDIO CAPRA C.P.F. 284.996.979-68 FAZENDA CAJATI,001,FAZENDA CA Cascavel PR DP DE FATURA P/ INDICACAO Pagar ate: 28/11/2016

AUTO POSTO KME LTDA. C.N.P.J. 05.676.726/0001-62 AV.BARAO DO R.BRANCO - 1411-CASCATEL-PR. Cascavel PR CEDULA DE CREDITO BANCARIO POR INDICACAO Pagar ate: 28/11/2016

TATIANE DE MORAIS C.P.F. 052.871.249-70 R JUSTINO BECKER 746 Cascavel PR NOTA PROMISSORIA Pagar ate: 28/11/2016

CLOVIS PERONI C.P.F. 008.378.759-35 RUA MARECHAL CANDIDO RONDON 1728 Cascavel PR DUPLICATA DE PRESTACAO DE SERVICOS POR INDICACAO Pagar ate: 28/11/2016

THITAN AUTO PARTES EIRELLI ME C.N.P.J. 22.786.664/0001-60 AV. TANCREDO NEVES,2531 Cascavel PR DP DE FATURA P/ INDICACAO Pagar ate: 28/11/2016

CRISTIANO CARDOSO DE LIMA C.N.P.J. 21.767.634/0001-44 RUA CUIABA,5094 LOJA Cascavel PR DP DE FATURA P/ INDICACAO Pagar ate: 28/11/2016

VOLNEI BANDURSKI C.P.F. 037.295.549-56 RUA QUATORZE DE NOVEMBRO 807 Cascavel PR DP DE FATURA P/ INDICACAO Pagar ate: 28/11/2016

DIEGO EDUARDO DE SOUZA C.P.F. 055.225.069-46 RUA PALOTINA 961 Cascavel PR DUPLICATA DE PRESTACAO DE SERVICOS POR INDICACAO Pagar ate: 28/11/2016

WILIAN DE LIMA CISZEWSKI C.P.F. 060.592.509-71 RUA FORTUNATO SCOPPEL Cascavel PR DP DE FATURA P/ INDICACAO Pagar ate: 28/11/2016

JOAO BATISTA FORTUNATO C.P.F. 493.659.080-00 R CASTRO ALVES, 1922 AP 111 ED ITALI Cascavel PR NOTA PROMISSORIA Pagar ate: 28/11/2016

Por não ter sido possível encontrar os respectivos responsáveis, pelo presente os intimo para todos os fins de direito, de acordo com o Código de Normas, item 12.5.10 a 12.5.14, e ao mesmo os científico de que se não for atendido no prazo legal, serão lavrados os respectivos instrumentos de protesto.

LK COZINHA PROFISSIONAL LTDA-ME C.N.P.J. 17.442.908/0001-58 RUA RECI-FE,147 Cascavel PR DP DE FATURA P/ INDICACAO Pagar ate: 28/11/2016

Afixado em: 24/11/2016 Cascavel, 24 de Novembro de 2016.

LUIZ HENRIQUE SILVEIRA C.P.F. 941.243.029-91 RUA FRANCISCO GUARANA DE MENESES 746 Cascavel PR DUPLICATA VENDA MERCANTIL Pagar ate: 28/11/2016



Handwritten signature of Ivan Possamai Junior

1. Ivan Possamai Junior - Oficial Substituto
2. Geneci D. Possamai - Escrevente
3. Marisa Weis Rocha - Escrevente

MADEPLAK INDUSTRIA E COMERCIO DE COMPENS C.N.P.J. 00.954.325/0001-03 RODOVIA BR369 KM519 519 BLOCO A Cascavel PR DP DE FATURA P/ INDICACAO Pagar ate: 28/11/2016

REPUBLICA FEDERATIVA DO BRASIL Comarca de Cascavel - Estado do Paraná Tabelionato de Protesto de Títulos

Rua Souza Naves, 3983 - Sala 1104 - Fone: (45) 3225-2144 - Centro Comercial Lince

EDITAL DE INTIMAÇÃO

Encontra-se neste Ofício para protesto os títulos abaixo discriminados de responsabilidade dos devedores a seguir relacionados. O valor do título está expresso em FAIXA conforme Lei 13.611/02, item I Tab. XV.

A ALVES ABRANCHES REFEICOES-ME C.N.P.J. 21.197.059/0001-91 RUA PANAMA,766 Cascavel PR DP DE FATURA POR INDICACAO-JURIDICA Pagar ate: 28/11/2016

LUIZ HENRIQUE SILVEIRA C.P.F. 941.243.029-91 R.FRANCISCO GUARANA MENEZES 746 Cascavel PR DUPLICATA SEM ACEITE-FISICA Pagar ate: 28/11/2016

AUTO POSTO KME LTDA C.N.P.J. 05.676.726/0001-62 RUA BARAO DO RIO BRANCO ESQ CIMANAUS Cascavel PR CEDULA DE CREDITO BANCARIO POR INDICACAO Pagar ate: 28/11/2016

MILTON MOLINARI C.P.F. 827.231.840-72 RUA EUCLIDES DA CUNHA N 605 Cascavel PR DP DE FATURA P/ INDICACAO - FISICA Pagar ate: 28/11/2016

CHRISTIANE LOPES DA SILVA ANDREASSI ME C.N.P.J. 08.203.674/0001-03 AV.BRASIL 841 Cascavel PR DP DE FATURA POR INDICACAO-JURIDICA Pagar ate: 28/11/2016

ROSILENE DOS SANTOS C.P.F. 033.528.729-88 RUA MEDICINA 786 Cascavel PR DP DE FATURA P/ INDICACAO - FISICA Pagar ate: 28/11/2016

CHRISTIANE LOPES DA SILVA ANDREASSI ME C.N.P.J. 08.203.674/0001-03 AV.BRASIL 841 Cascavel PR DP DE FATURA POR INDICACAO-JURIDICA Pagar ate: 28/11/2016

SILMARA DE SOUZA C.P.F. 071.521.559-09 FAZENDA FLAMAPEC N 28 SAO JOAO D OESTE PR DP DE FATURA P/ INDICACAO - FISICA Pagar ate: 28/11/2016

EVARISTO FERREIRA NETO C.P.F. 598.628.078-49 R.DA QUITANDA 742 Cascavel PR DP DE FATURA P/ INDICACAO - FISICA Pagar ate: 28/11/2016

T.LIEBMAN-AUTO MECANICA ME C.N.P.J. 23.518.980/0001-14 R.DOMICILIANO T BRESOLIN 654 Cascavel PR DP DE FATURA POR INDICACAO-JURIDICA Pagar ate: 28/11/2016

LEONARDO ALVES FERREIRA JUNIOR C.N.P.J. 21.366.813/0001-70 RUA SAO APULO, 355, Rio do Salto PR DP DE FATURA POR INDICACAO-JURIDICA Pagar ate: 28/11/2016

VALMOR ANTONIO BEBBER C.P.F. 555.203.329-91 FAZENDA NOVO HORIZONTE Cascavel PR DP DE FATURA P/ INDICACAO - FISICA Pagar ate: 28/11/2016

LUIZ HENRIQUE SILVEIRA C.P.F. 941.243.029-91 R.FRANCISCO GUARANA MENEZES 746 Cascavel PR DUPLICATA SEM ACEITE-FISICA Pagar ate: 28/11/2016

Por não ter sido possível encontrar os respectivos responsáveis, pelo presente os intimo para todos os fins de direito, de acordo com o Código de Normas, item 12.5.10 a 12.5.14, e ao mesmo os científico de que se não for atendido no prazo legal, serão lavrados os respectivos instrumentos de protesto.

LUIZ HENRIQUE SILVEIRA C.P.F. 941.243.029-91 R.FRANCISCO GUARANA MENEZES 746 Cascavel PR DUPLICATA SEM ACEITE-FISICA Pagar ate: 28/11/2016

Afixado em: 25/11/2016 Cascavel, 24 de Novembro de 2016.

LUIZ HENRIQUE SILVEIRA C.P.F. 941.243.029-91 R.FRANCISCO GUARANA MENEZES 746 Cascavel PR DUPLICATA SEM ACEITE-FISICA Pagar ate: 28/11/2016



Handwritten signature of Ivan Possamai Junior

LUIZ HENRIQUE SILVEIRA C.P.F. 941.243.029-91 R.FRANCISCO GUARANA MENEZES 746 Cascavel PR DUPLICATA SEM ACEITE-FISICA Pagar ate: 28/11/2016



Sincovel

Sindicato dos Contabilistas de Cascavel e Região

Ata de Encerramento de Inscrição de Chapa das Eleições do Sindicato dos Contabilistas de Cascavel e Região - Sincovel e Abertura de Prazo para Impugnação

As 18 horas do dia Dezois de Novembro de Dois mil e Dezois, conforme resumo de edital publicado no Jornal O Paraná de Um de Novembro de Dois Mil e Dezois página n.º 05, encerrou-se o período de inscrição de chapas conforme o Artigo 23 do Estatuto Social do Sindicato, verificou-se que no prazo estabelecido no mencionado edital apresentou-se, para concorrer ao pleito, uma chapa: foi apresentado o requerimento protocolado pelo Sr. Juarez Paim da Silveira, contendo os seguintes documentos: a) Ficha de qualificação dos candidatos em duas vias, mencionando a residência; b) Cópia da carteira de identidade ou da carteira profissional; c) Comprovante de pagamento das contribuições confederativas e mensais até data do registro das chapas; d) Comprovante de que os candidatos são contabilistas, possuem mais de um ano de exercício profissional e de filiação no Sindicato, até a data do registro das chapas.

Cascavel (PR), 18 de novembro de 2016.

Sidnei Mazutti Presidente

Por uma falta de diagramação do jornal, o edital acima não saiu na edição do dia 19/11/2016, por isso está sendo publicado hoje 25/11/2016. CI-1170740-E16



MUNICIPIO DE VERA CRUZ DO OESTE

CNPJ: 78.101.821/0001-01 Rua Rui Barbosa, 202. Centro - Fone/Fax (45)327-8000 ESTADO DO PARANÁ CEP 85485-000

DIVISÃO DE COMPRAS E LICITAÇÕES AVISO DE LICITAÇÃO PREGÃO PRESENCIAL Nº 084/16 A PREFEITURA MUNICIPAL DE VERA CRUZ DO OESTE, Estado do Paraná, inscrita no CNPJ/MF sob nº 78.101.821/0001-01, com sede à Rua Rui Barbosa, 202, CEP 85.845-000, nesta Cidade, Estado do Paraná, convoca os interessados a participarem da licitação a ser realizada no dia 12/12/2016 às 09:00 horas, na Sala de licitações da Prefeitura Municipal de Vera Cruz do Oeste, no endereço acima indicado, na modalidade PREGÃO PRESENCIAL, na forma da Lei 10.520/02, Decretos 3.555/00 e 5.504/05 e Decreto Municipal 1689/06 e Lei nº 8.666/93 e respectivas alterações, objetivando a aquisição de equipamentos de escritório, eletrônico e eletrodomésticos para farmácias básicas de saúde (UBS) do Jardim América, Jardim Bandeirantes, Centro e São Sebastião, nas condições fixadas no Edital de Pregão Presencial nº 084/16 e seus Anexos, sendo a presente licitação do tipo MENOR PREÇO POR ITEM. O presente edital e demais informações encontram-se à disposição para verificação e/ou aquisição por parte dos interessados junto ao Departamento de Compras de segunda a sexta-feira, das 08:00 às 12:00 e das 13:30 às 17:30 horas, ou pelo Fone/Fax: (45) 3267-8025 ou e-mail compras@veracruz.pr.gov.br ou www.veracruz.pr.gov.br. Vera Cruz do Oeste, 24 de novembro de 2016. Ineia Aparecida Forgiarini Fantinel Pregoeira AVISO DE LICITAÇÃO PREGÃO PRESENCIAL Nº 085/16 A PREFEITURA MUNICIPAL DE VERA CRUZ DO OESTE, Estado do Paraná, inscrita no CNPJ/MF sob nº 78.101.821/0001-01, com sede à Rua Rui Barbosa, 202, CEP 85.845-000, nesta Cidade, Estado do Paraná, convoca os interessados a participarem da licitação a ser realizada no dia 14/12/2016 às 09:00 horas, na sala de licitações da Prefeitura Municipal de Vera Cruz do Oeste, no endereço acima indicado, na modalidade PREGÃO PRESENCIAL, na forma da Lei 10.520/02, Decretos 3.555/00 e 5.504/05, Decreto Municipal 1.689/06 e Lei nº 8.666/93 e respectivas alterações, objetivando a aquisição de postes para iluminação pública no lago municipal de Vera Cruz do Oeste, nas condições fixadas no Edital de Pregão Presencial nº 085/16 e seus Anexos, sendo a presente licitação do tipo MENOR PREÇO POR ITEM. O presente edital e demais informações encontram-se à disposição para verificação e/ou aquisição por parte dos interessados junto ao Departamento de Compras e/ou Secretaria de Finanças de segunda a sexta-feira, das 08:00 às 12:00 e das 13:30 às 17:30 horas, ou pelo Fone/Fax: (45) 3267-8025, e-mail: compras@veracruz.pr.gov.br ou www.veracruz.pr.gov.br. Vera Cruz do Oeste, 24 de novembro de 2016. Ineia Aparecida Forgiarini Fantinel Pregoeira

CONSÓRCIO INTERMUNICIPAL PARA O DESENVOLVIMENTO RURAL SUSTENTÁVEL DA REGIÃO OESTE DO ESTADO DO PARANÁ - CIDERSOP

DIVISÃO DE COMPRAS E LICITAÇÕES EXTRATO DO TERMO ADITIVO Nº 01 - CONTRATO Nº 001/16 e Nº 002/16 - PREGÃO PRESENCIAL Nº 001/16 CONTRATO Nº001 Contratante: Consórcio Intermunicipal para o Desenv. Rural Sust. do Região Oeste Do Est. do Paraná Contratado: Volkswagen do Brasil Indústria de Veículos Automotores Ltda., CNPJ 59.106.422/0024-46 Objeto: Aditivo prazo Novo data vencimento: 28/12/2016 Assinaturas: Elton Anshau e Gustavo Sabara Casagrande CONTRATO Nº002 Contratante: Consórcio Intermunicipal para o Desenv. Rural Sust. Da Região Oeste Do Est. do Paraná Contratado: Inga Veículos Ltda., CNPJ 01.594.915/0010-87 Objeto: Aditivo prazo Novo data vencimento: 28/12/2016 Assinaturas: Eldon Anshau e Sérgio Ney Ravelino, Em, 28 de setembro de 2016.

C11170745-E16

DOCUMENTOS NA ÍNTEGRA, NO DIÁRIO OFICIAL. SITE: http://www.veracruz.pr.gov.br

NOTIFICAÇÃO EXTRAJUDICIAL

IMOVELPAR EMPREENDIMENTOS IMOBILIÁRIOS

LTDA, pessoa jurídica de direito privado, inscrita no CNPJ/MF sob nº 08.016.811/0001-92, com sede na cidade de Cascavel-PR, à Rua Pernambuco, n. 80, centro, em Cascavel-PR., serve-se da presente da missiva para a melhor forma de direito, notificar a Sra. MICHELLE TONINI, brasileira, inscrita no CPF sob n. 050.115.709-32, com endereço declarado junto a notificante como sendo Rua Eduardo Antunes de Almeida, 872, Loteamento MIRANTE, Bairro Canadá, CEP 85.813-484, em Cascavel-PR, atualmente residente e domiciliado em lugar incerto e não sabido, para efetuar o pagamento no prazo de 30 (trinta) dias, contados da veiculação da presente notificação, referente às parcelas vencidas do Termo de Reserva celebrado em 30 de setembro de 2011, convertido em contrato de compromisso de compra e venda nos termos da legislação pertinente, entre a ora notificante e vossa senhoria envolvendo o Lote nº 04 (quatro) da Quadra nº 09 (nove), junto ao Loteamento MIRANTE, eis que constatado em nossos registros o inadimplimento das parcelas que compreendem o período de 28 de agosto de 2014 a 28 de agosto de 2016, cuja cifra perfaz R\$31.718,57 (trinta e um mil, setecentos e dezoito reais e cinquenta e sete centavos), valores corrigidos até a data acima, conforme parâmetros estabelecidos no compromisso acima referido sem prejuízo das demais parcelas vincendas até o efetivo pagamento.

Advertimos-lhe, outrossim, que o não pagamento no prazo suso assinalado, ficará Vossa Senhoria regularmente constituída em mora com o que será o contrato supra, considerado rescindido de pleno direito nos termos, da cláusula nona relativa cessão e transferência e da cláusula resolutiva expressa, conforme determina o artigo 32 da lei 6.766/79 dispensando-se, por conseguinte a rescisão contratual judicial consoante prevê o artigo 474 e seguintes do código civil brasileiro, bem como, facultando à notificante pleitear as medidas judiciais que entender cabíveis ao caso.

Outrossim, fica Vossa Senhoria notificada de que decorrido o prazo para purgar a mora, acima assinalado, para que se abstenha de efetuar quaisquer pagamento em favor da ora notificante a título de parcelas vencidas e ou vincendas, eis que uma vez caracterizada a mora na forma descrita nesta missiva, não mais serão considerados para notificante como pagamento, posto que ajuzará a ação competente para reaver o imóvel.

Atenciosamente. Cascavel-PR, 22 de novembro de 2016 Imovelpar Emp. Imobiliários Ltda.

CI-1170747-E16

horóscopo

ÁRIES

É hora de focar na carreira e batalhar por metas mais ambiciosas. Você pode se sair bem se investir em sociedade ou parceria, desde que deixe de lado a vaidade e o desejo dar ordens.

TOURO

Nesta sexta, o astral é favorável para cuidar da saúde e fazer algumas mudanças na rotina. Melhor fugir de exageros, seja na alimentação ou mesmo no excesso de trabalho.

GÊMEOS

Hoje, vale a pena acreditar na sorte e fazer uma fezinha. Quem trabalha com entretenimento, festas ou lida com o público tem tudo para se destacar.

CÂNCER

Se está em busca de emprego, peça ajuda aos parentes e ouça os conselhos de um familiar experiente. Bom momento para fazer conserto em casa ou até iniciar uma reforma rápida.

LEÃO

Viagem rápida ou contato com o público recebe as bênçãos das estrelas. Flexibilidade e capacidade de adaptação são qualidades que você pode usar para resolver qualquer assunto.

VIRGEM

As finanças continuam absorvendo grande parte da sua atenção, mas o astral se torna mais favorável aos seus interesses. Aproveite qualquer oportunidade de poupar e reveja algumas despesas.

LIBRA

Você estará mais habilidosa com as palavras e terá facilidade para mostrar o que pensa. Aproveite para fazer novos contatos e agitar a vida social.

ESCORPIÃO

Agir nos bastidores pode ser mais proveitoso nesta sexta. Graças ao seu sexto sentido, você tem boas chances de descobrir se um colega é de confiança ou se está tentando te passar a perna.

SAGITÁRIO

Seu signo é otimista por natureza e, hoje, você tende mergulhar de cabeça correndo atrás de um sonho, ainda que seja algo distante. Conte com a sorte e arrisque-se.

CAPRICÓRNIO

Sua ambição está em alta e você não vai poupar esforços para conseguir seu lugar ao sol. Mexer os pauzinhos nos bastidores pode ser mais eficiente do que declarar suas intenções a qualquer um.

AQUÁRIO

Assunto que está pendente na Justiça pode ter um resultado positivo hoje. Astral favorável para entrar em contato com alguém que mora longe e renovar os laços.

PEIXES

Se depender das estrelas, esta sexta-feira promete ser movimentada! Aposte no jogo de cintura para lidar com mudanças repentinas. Mudança no visual pode render elogios - capriche na produção.

SALMO DO DIA

Pela palavra do Senhor foram feitos os céus, e pelo sopro de sua boca todo o seu exército. Ele junta as águas do mar como num odre, e em reservatórios encerra as ondas. Tema ao Senhor toda a terra; reverenciem-no todos os habitantes do globo. (Salmo 32; vers. 6 a 8)



Resumo de **Novelas**

Milena beija Mano para fazer ciúme em Ralf

Inconformada em ser vista como criança por Ralf (Henri Castelli), Milena (Giovanna Lancellotti) vai apelar para a estratégia de provocar ciúmes. Depois de ter beijado o tatuador, a filha de Vittorio (Marcello Novaes) vai confrontá-lo sobre a atração que claramente sentem um pelo outro, mas como ele insiste em chamá-la de "pequena", a jovem então aproveita o interesse de Mano (Álamo Facó), dono do bar em que está trabalhando, para deixar o irmão de Lenita (Leticia Spiller) enciumado.



Malhação (17h30)

Joana se desespera ao saber do acidente de Manuela. Bárbara intriga Manuela e Ricardo contra Joana. Lucas pede que Luiza o ajude a escrever uma carta para Juliana. Nanda convida Rômulo para morar com ela.

Sol Nascente (18h20)

César finge não reconhecer Massao. Alice pede para Patrick ajudá-la em sua investigação. Milena beija Mano para provocar Ralf. Tiago fica triste ao saber que Yumi viajou. César compra uma moto de Mario. Damasceno mostra a foto de Massao para Tanka, que o reconhece. César alerta Massao antes de a Polícia invadir o galpão.

Rock Story (19h30)

Chiara se incomoda com a proximidade de Léo e Diana percebe. Daniel leva Gui para a terapia. Gordo decide aceitar as sugestões da filha para salvar a gravadora. Júlia conta para Edith como foi sua conversa com Gui. Zac descobre que o relógio de seu pai sumiu. Gui descobre que não poderá gravar seu CD. Júlia tenta se aproximar de Beatriz.

A Lei do Amor (21h10)

Helô tenta convencer Tiago de que só quis mesmo ajudar Isabela, sem pedir nada em troca. Tião instiga Leticia contra Helô. Tiago pede que Leticia o ajude a encontrar Isabela. Pedro proíbe Tião de visitar Fausto. Zelito acusa Tiago de ser o responsável pelo desaparecimento da amiga. Zelito comenta com Salet que Tião pode ter sumido com Isabela. Leticia se surpreende quando Tiago pede perdão a Helô.

\*OS RESUMOS DOS CAPÍTULOS SÃO SUJEITOS A MUDANÇAS EM FUNÇÃO DA EDIÇÃO DA NOVELA.

UM FASCINANTE PASSEIO PELO MUNDO DO ACLAMADO JOGO.

Nas bancas e livrarias

**SOLUÇÃO ANTERIOR**

D	B	C	M	A						
H	E	M	O	G	L	O	B	I	N	A
L	A	E	R	V	A	G	A			
P	A	U	L	A	T	I	N	O	S	
T	R	L	E	S	A	A	J			
O	B	D	N	U	L	O				
R	E	E	D	I	T	A	R			
D	P	O	O	R	O	G				
M	O	T	I	M	A	R	A	B	E	
M	E	D	A	V	I	R	S	E		
E	L	E	I	T	A	N	M			
N	O	R	D	E	S	T	I	N	A	
S	M	E	U	C	T					
M	A	R	I	A	A	B	A	T	E	
L	A	C	I	U	M	E	O			
H	O	R	A	S	E	X	T	R	A	S

**PALAVRAS CRUZADAS DIRETAS**

Sambista carioca de "Coração Leviano"	Caixas de shows de ilusionismo		Trecho inicial de viagens	Ocorrência com as fotos íntimas de Carolina Dieckmann que motivaram a lei com o nome da atriz
	Cabelo, em inglês	Indivíduo obcecado por adquirir e acumular dinheiro (p. ext.)		
Pessoas sem caráter	Localização da alcatra nos bovídeos		Índigena do Mato Grosso	
(?) Valdetaro: atuou em "Joa Rara"			(?) sorte, recado no rodapé de provas	
				Última consoante Código (abrev.)
Diz-se do leitor inveterado	"Nacional", em Inpe Ama-seca (bras.)	Título de álbum de Michael Jackson	Tipo de cabo de conexão (Eletrôn.)	
Agir como quem quer "colher maduro" (dito)	Local para prática de esportes		Pai de João e de Tiago (Bíblia)	
			Recurso essencial à câmera do paparazzi	
(?) Effe, repórter do "Video Show"			Código da Bolívia na internet	Que demonstra gentileza (fem.)
Alfred Nobel, químico		Poema lírico		No (?): imediatamente
(?) Kilmer, astro do Cinema		Antigo jogo da CEF		
Digna de elogios (fig.)			Técnica de massagem	
			Ave de cujas fezes é retirado e produzido um fino café (BR)	
Tradicional número chinês da sorte			(?) del Plata, porto argentino	Oscar Wilde, escritor irlandês
		Significa "filho", em nomes escoceses		Sufixo de "frutose"
				Página (abrev.)
"(?) Você!", bordão de Vanucci (TV)	Tipo sanguíneo do receptor universal			

**HOJE NA TV**  
TV TAROBÁ

- 06h00 – Band News
- 07h00 – Jornal Primeira Hora
- 08h00 – Café com Jornal
- 09h10 – Dia Dia
- 10h10 – Os Simpsons
- 11h00 – Atualidades
- 12h00 – Jornal Tarobá 1ª Edição
- 12h45 – Tarobá Esportes
- 13h00 – Tempo Quente
- 14h00 – Vitrine Revista
- 15h00 – Game Phone
- 16h00 – Brasil Urgente Nacional
- 17h40 – Brasil Urgente Regional
- 18h40 – Ponto de Vista
- 18h50 – Jornal Tarobá 2ª Edição
- 19h20 – Jornal da Band
- 20h25 – Ezel
- 21h20 – Show da Fé
- 22h15 – Pânico na Band
- 23h45 – O Mundo Segundo os Brasileiros
- 00h35 – Jornal da Noite
- 01h25 – Que Fim Levou?
- 01h30 – Copa do Mundo de Futebol Feminino Sub 20
- 03h25 – Só Risos
- 03h30 – Igreja Universal

**RPC**

- 05h00 – Hora Um
- 06h00 – Bom Dia Praça
- 07h30 – Bom Dia Brasil
- 08h50 – Mais Você
- 10h15 – Bem Estar
- 10h50 – Encontro
- 12h00 – Paraná TV 1ª Edição
- 12h45 – Globo Esporte
- 13h20 – Jornal Hoje
- 14h00 – Vídeo Show
- 15h05 – Sessão da Tarde / O Castelo do Medo
- 16h50 – Vale a Pena Ver de Novo / Cheias de Charme
- 17h50 – Malhação
- 18h25 – Sol Nascente
- 19h10 – Paraná TV 2ª Edição
- 19h30 – Rock Story
- 20h30 – Jornal Nacional
- 21h15 – A Lei do Amor
- 22h20 – Globo Repórter
- 23h15 – Lista Negra
- 00h00 – Jornal da Globo
- 00h35 – Programa do Jô
- 01h15 – Revênge
- 02h00 – Corujão 1
- 03h40 – Corujão 2 / A Outra Família

**REDE MASSA**

- 05h50 – Negócios da Terra
- 06h00 – Primeiro Impacto
- 07h00 – Tribuna da Massa Manhã
- 08h00 – Carrossel Animado
- 08h30 – Mundo Disney
- 10h30 – Bom Dia & Cia
- 10h45 – Pitadas do Tempero
- 11h00 – Destaque
- 11h45 – Show de Bola
- 12h00 – Tribuna da Massa 1ª Edição
- 13h30 – Naipi Comunidade
- 14h15 – Fofocando
- 15h15 – Casos de Família
- 16h15 – Querida Inimiga
- 17h15 – Lágrimas de Amor
- 18h30 – A Gata
- 19h20 – SBT Paraná
- 19h45 – SBT Brasil
- 20h30 – Cúmplices de um Resgate
- 21h00 – Carinha de Anjo
- 21h30 – Chiquititas
- 22h00 – Programa do Ratinho
- 23h15 – Tela de Sucessos / No Pique de Nova York
- 01h00 – The Noite
- 02h45 – SBT Notícias
- 03h45 – RR Soares

**RIC TV**

- 06h30 – Balanço Geral Manhã
- 07h30 – Paraná no Ar
- 08h55 – Fala Brasil
- 10h00 – Hoje em Dia
- 12h00 – Balanço Geral
- 14h15 – Ver Mais
- 14h45 – Amor e Intrigas
- 15h45 – Vidas em Jogo
- 16h30 – Cidade Alerta
- 18h00 – Cidade Alerta Foz
- 19h10 – RIC Notícias
- 19h40 – Escrava Mãe
- 20h40 – A Terra Prometida
- 21h40 – Jornal da Record
- 22h30 – Super Tela
- 01h15 – Fala Que Eu te Escuto
- 02h00 – IURD

**CATVE**

- 06h00 – Telecurso
- 07h00 – EPC
- 08h00 – Cocoricó
- 08h10 – Contos de Tinga Tinga
- 08h20 – Bananas de Pijama
- 08h30 – Peppa Pig
- 08h45 – O Pequeno Reino de Bem e Holly
- 09h00 – Quintal da Cultura
- 12h00 – Giro de Notícias
- 12h05 – Hora do Esporte
- 12h25 – Jornal da Catve 1ª Edição
- 13h00 – JC Debate
- 13h35 – Peppa Pig
- 13h55 – O Pequeno Reino de Bem e Holly
- 14h00 – Quintal da Cultura
- 17h30 – Osmar, a Primeira Fatia do Pão de Forma
- 17h55 – Giro de Notícias
- 18h00 – Esporte, Política e Cidadania
- 19h00 – Jornal da Catve 2ª Edição
- 19h30 – JC Debate 2ª Edição
- 20h00 – Melhores Contos de Grimm e Andersen
- 21h00 – Jornal da Cultura

# Sesc traz “Lenda das Cataratas” a Cascavel

**Cascavel** – A unidade do Sesc de Cascavel mais uma vez traz um grande espetáculo para a cidade. Desta vez é a “Lenda das Cataratas” com a Curitiba Cia de Dança, que estará em cartaz na próxima terça-feira (29), às 15h, no anfiteatro Emir Sfair, anexo ao Centro de Eventos, com entrada gratuita.

No palco, os bailarinos mostrarão por meio da dança contemporânea um espe-

táculo que tem como inspiração a lenda indígena que conta a formação das Cataratas do Iguaçu e fala de amor, inocência, pureza e emoção. “Trata-se de uma obra coreográfica dentro de uma dramaturgia corporal que investiga os códigos da dança contemporânea e da dança moderna, que busca traduzir elementos corpóreos e sensitivos que expressam a ideia que inspirou essa cri-

ação. O espetáculo está circulando pelo Paraná graças à premiação recebida pela Secretaria de Estado da Cultura, por meio do Prêmio Arte Paraná”, salienta a produtora do grupo Bia Reiner.

Já Lysiane Cassia Baldo, do Sesc de Cascavel, destaca que o espetáculo também é direcionado aos estudantes e, dessa forma, ela avisa a todos os colégios públicos e particulares que a participação pode ser agendada pelo telefone 3219-5465. “Está prevista somente esta apresentação em Cascavel, portanto não perca esta oportunidade única de possibilitar aos seus alunos o contato com este maravilhoso espetáculo que conta a lenda das cataratas em forma dança”, ressalta.



O evento está sendo organizado pelo grupo folclórico Heimatland

## Noite Alemã reinaugura Teatro Municipal de Nova Santa Rosa

**Nova Santa Rosa** – O Teatro Municipal Gustavo Fischer, de Nova Santa Rosa, será reinaugurado amanhã à noite, depois de passar por uma ampla modernização e germanização. A atração da reabertura será a quarta edição da Noite Alemã, que reunirá apresentações dos grupos folclóricos Heimatland e Immer Lustig, coordenados pelo professor Már-

cio Christiano, além das participações das meninas da ginástica rítmica treinadas pela professora Quessila Baumgart e da Banda Marcial Municipal, que tem como regente Ewerton Alves dos Santos.

A Noite Alemã tem por objetivo incentivar o resgate, a manutenção e a disseminação de cultura germânica no Município.

PROMOVE

# NÃO DEIXE QUE CALEM SUA VOZ!

É direito de todos uma vida sem violência.

**25 de novembro**  
Dia Internacional de Combate à Violência Contra a Mulher.

**Pérola do dia**

“O real não é nunca aquilo em que se poderia acreditar, mas é sempre aquilo em que deveríamos ter pensado”.  
Gaston Bachelard

# Rose Bracht

social@oparana.com.br

**Infame**

Pareço normal, mas começo a andar devagar quando tem pessoas conhecidas na minha frente.



A bela Julia Pasa, que comemora hoje a estreia dos 15 anos, clicada por Vinicius Bracht

**Ciranda social**

Bodas de Prata: festejando 25 anos de casados, Victor Hugo e Miriam Castro do Amaral recebem familiares e amigos hoje ao sabor de um jantar.

O Mega Bazar do Cemic tem edição marcada para este sábado, das 10h às 16h. Estarão à venda na sede da entidade, instalada à Rua Maceió, 118, no bairro São Cristóvão, roupas e calçados novos e usados, além de móveis em geral.

Com casamento marcado para fevereiro de 2017, os jovens Anabel Soares e Pedro Augusto Cavalcanti festejaram o noivado em jantar realizado pelos pais.

**Passarela**

O Auditório da Univel transforma-se em passarela neste sábado para sediar o concurso Miss Barbie e Mister Ken. A disputa pelos títulos reunirá candidatos de várias cidades da região com idades entre dois e doze anos. Detalhe: o evento tem caráter beneficente, com a arrecadação de alimentos não perecíveis destinados à Uopeccan – Hospital do Câncer de Cascavel.

Os vencedores participarão do concurso brasileiro.



Marcando presença em elegante evento de moda, Jéssica e Angela Beal com Thais Claro



IHEC - Instituto de Hematologia de Cascavel Ltda.  
**Banco de Sangue Cascavel**

**25 de Novembro**

**Dia do DOADOR DE SANGUE**



O Banco de Sangue Cascavel quer homenagear aqueles que com um grande gesto demonstram profundo respeito ao próximo e uma enorme consciência social.

Endereço: Santa Catarina N° 1268 – Cascavel – PR  
Telefone: (45) 3225-2120

**Aniversariantes**

◆ Luiz Carlos Madril, Fernando dos Santos, Ivan Carlos Fagundes, Edineia Sicbneihler, Roger Rower Pezavento, Danielle Bin dos Reis Pereira, Lucyana Bernardin Arnhold, Maycon Cesar Brunetto, Wagner de Moraes Alamino, Neri Cordeiro de Ávila, Paulo Fogaça, Bárbara Peixoto.

**PLASTIVEL**  
Indústria de Plásticos Cascavel Ltda  
Sacos, Sacolas, Filmes Técnicos, Embalagens Plásticas Personalizadas.

Fone/Fax:  
45.3038-4358 / 3035-4360  
9969 4414  
www.plastivel.com.br  
BR 277 KM 596  
Cascavel - Paraná

**DIGISTAR**  
PAIXÃO POR INOVAR

**PABX Digistar liga você à novas oportunidades!**

SOLUÇÕES QUE GERAM ECONOMIA



- PABX com até 482 portas;
- Tecnologia Digital e IP;
- Roteador Básico ou Avançado;
- Módulo GSM integrado;
- Consulta Portabilidade;
- Gerenciamento e Diagnóstico Remoto;
- Software de Gestão: Virtual Key System e muito mais.

**flextel**  
soluções

**Flextel Soluções.**  
Rua Cassiano Jorge Fernandes 1068  
Parque São Paulo - Cascavel- PR  
Fone (45) 3225-1033

**Final do velcross**

Está tudo pronto em Sub-Sede, distrito de Santa Helena, onde amanhã e domingo serão disputadas as finais da Copa Oeste de Velocross PRÓ e do Campeonato Paranaense de Velocross Infante-Juvenil e Feminino. São esperados aproximadamente 150 pilotos de 6 a 50 anos.

**Varela vai atrás do bi**

Esta é uma semana de decisão para o piloto Bruno Varela (Polaris One/Blindarte/Motul), atual campeão da Polaris Cup. Embalado pela vitória na etapa anterior, em Alagoas. Amanhã ele tenta o bicampeonato na 5ª e última rodada quádrupla do certame monomarca de UTVs em Itatinga (SP), onde mais 45 pontos estarão em disputa. O título será decidido entre Cristiano Batidta, Bruno Varela e Otávio Leite.

# 500 Milhas de Londrina serão amanhã

A cidade de Londrina já está agitada com a edição 2016 das 500 Milhas, uma das mais tradicionais provas do automobilismo nacional e que está completando 25 anos de realização ininterrupta. Os treinos começaram ontem e prosseguem hoje. Já a prova será amanhã, com largada às 16h para a realização de 244 voltas, que devem demorar pouco menos de 7 horas.

Equipes e pilotos de diferentes partes do Brasil disputarão a prova, que terá como

maiores atrações os protótipos (carros fabricados especialmente para competição, principalmente de longa duração) e os modelos GT (como Ferrari, Lamborghini, Maserati, Porsche, etc). Mas também estarão na pista carros de categorias Marcas, que são muito semelhantes aos modelos de rua, e os charmosos Speed (Fuscas). Todos os modelos correrão juntos, porém divididos em categorias conforme especificação técnica, potência e etc.

Além de possantes máquinas, o público presente poderá acompanhar as corridas da Classic Cup (categoria paulista de carros clássicos dos anos de 1960, 1970 e 1980), a Fórmula 1600 (maior categoria de monoposto da América Latina) e a final do Campeonato Metropolitano de Marcas.

A entrada ao evento será gratuita e os presentes encontrarão em um museu itens de todas as edições da prova, incluindo um carro fabricado na cidade que disputou as edições nos anos de 1990.



As 500 Milhas de Londrina chegam à 25ª edição ininterrupta

**→ Sprint Race**

A 8ª e última etapa da temporada 2016 da Sprint Race Brasil será disputada de 16 a 18 de dezembro no Autódromo de Interlagos, em São Paulo. Com 100 pontos em jogo, os pilotos irão em busca do título da quinta edição do campeonato nas categorias PRO e GP.

**→ Caio Carvalho**

Repercutiu bem a confirmação da candidatura de Caio Carvalho à presidência do Automóvel Clube de Cascavel. Ele já começou a receber apoios importantes e a definição da chapa sairá no início da semana. A eleição será dia 5, no Hotel Caiuá.

**→ Pedro Gurgacz**

Com o adiamento da Copa de Kart das Federações do fim deste mês para fevereiro do próximo ano, o cascavelense Pedro Gurgacz alterará o seu fim de temporada. É possível que dedique dezembro inteiro para treinar no Kartódromo Delci Damian.

## Altran vai á pista já como campeão

O cascavelense Luís Altran irá à pista do Autódromo Zilmar Beux amanhã e domingo para a 8ª e última etapa da Copa Paraná/Sul de Motovelocidade já como campeão da categoria Escola 600. Competindo com uma Honda CBR 600, ele é o líder do campeonato com 128 pontos e não mais pode ser alcançado por Alexandre Miola, de Francisco Beltrão, que corre com uma Honda CB 600F e soma 84 pontos.

Na sequência estão os seguintes pilotos: 3º) Rodrigo Mila (Cascavel), Suzuki GSX-750, com 52 pontos; 4º) Edivan de Paula (Coronel Vivida), Kawasaki Ninja ZX6R, 39; 5º) Marciano Neto (Medianeira), Kawasaki ZX6R, 36; 6º) André Fernandes (Casca-



vel), Kawasaki ZX6R, 35; 7º) Diego Feriani (Maringá), Kawasaki ZX6R, 16; 8º) Jyoti

Guiot (Cascavel), Honda CB 600, 16; 9º) David Fleury (Cascavel) Yamaha YZF R6,

15; e 10º) Jonatan Cavalheiro (Cascavel), Honda CBR 600, com 13 pontos.

**Casas Brasil**  
Confeções, Cama  
Mesa e Banho

Charme para  
você e conforto  
para sua família

Assis Chateaubriand  
Av. Tupãssi, 2.547  
Fone (45) 3528-6456

Toledo  
Rua Barão do  
Rio Branco, 1.132  
Fone (45) 3277-1923

**Itaipu** água mineral

**DISK ÁGUA**  
(45) 3226 0544

**Auto Posto MAÇARICO**  
Campeão em atendimento  
Fone (45) 3223-1338

Av. Brasil, 5.276 - Cascavel - PR

**CASA WIRELESS**  
ELETRÔNICOS

DISTRIBUIDOR AUTORIZADO

AMERICA AMERICA BOX  
LAI LAI CENTER 3º PISO  
www.casawireless.com.py

**BEUX**  
facebook.com/beuximports  
Paraguay

Beux Import Export  
Importações de máquinas,  
carros e equipamentos

Fone (061) 575-189  
e-mail: beuximports@hotmail.com  
Ciudad del Este - Paraguay

**ótica curitiba**  
DESDE 1984

www.otiacuritiba.com.br

**São Paulo confirma Rogério Ceni**

Um dia após demitir Ricardo Gomes, o São Paulo anunciou ontem Rogério Ceni como treinador da equipe. O ex-goleiro começará a planejar desde já a temporada de 2017, mas só será apresentado oficialmente no dia 5, depois do término do Campeonato Brasileiro. O contrato dele é de dois anos, tem multa rescisória e um bônus por desempenho a partir do segundo ano.

**Marcelo Oliveira demitido do Galo**

Após pouco mais de seis meses, Marcelo Oliveira deixou o comando do Atlético-MG. O treinador foi comunicado da demissão na manhã de ontem, poucas horas depois de perder por 3 a 1 para o Grêmio, no Mineirão, na primeira partida da final da Copa do Brasil. Marcelo estava em sua sétima passagem pela equipe. A última começou em maio, quando ele assumiu no lugar de Diego Aguirre após a eliminação do time da Libertadores.

Futebol paranaense

**Técnico Karmino assume o FCC**

**Cascavel** - Em preparação para a elite do Campeonato Paranaense de Futebol pela terceira vez consecutiva em 2017, o FCC (Futebol Clube Cascavel) ganhou ontem o reforço do técnico Karmino Colombini, que assumiu os trabalhos que já haviam sido iniciados há cerca de um mês com um grupo de jogadores sob o comando do prepara-

tor físico José Fernando Gonçalves.

Colombini, que comandou o time cascavelense a partir da quarta rodada na edição deste ano do Estadual, prefere falar do trabalho a ser feito ao invés de estabelecer metas para a próxima temporada.

“A diretoria tem objetivos, o treinador tem anseios, quer

que a carreira siga em frente, e os jogadores cumprem etapas”, disse o treinador, que terminou o campeonato deste ano na nona posição. Antes, em 2015, na estreia na primeira divisão, o FCC foi oitavo colocado.

Com elenco completo, formado por 28 atletas, dois dos quais oriundos do Cefa (Centro Educacional de Futebol Al-

ternativo), o time cascavelense é um dos primeiros a iniciar a preparação para o Paranaense. Nomes como o Vinícius, os zagueiros Edmilson e Henrique, o volante Vit e o meia Léo Maringá, remanescentes do elenco passado, foram confirmados pela diretoria. Já a lista completa de jogadores será anunciada apenas nos próximos dias.

**Paraná Clube se despede de 2016 com campanha pífia**

**Curitiba** - Aberta na terça-feira, a última rodada da Série B tem sequência hoje com dois jogos que nada influenciam nas disputas das últimas vagas ao acesso e ao descenso. Para o Paraná Clube, que às 19h15 recebe o já rebaixado Tupi, o dia será de despedida da torcida e de outra temporada com campanha pífia.

O desempenho da Gralha em

2016 foi o pior da equipe desde a queda da elite, em 2007. Desde então, o desempenho mais fraco do time paranista havia sido justamente na primeira participação na Série B, em 2008. Há oito anos, o Paraná Clube somou 49 pontos e terminou o campeonato na 11ª posição. Nesta edição já está confirmado no 15º lugar, independentemente do resultado

desta noite. Além disso, só poderá chegar ao máximo aos 44 pontos, caso vença o Tupi.

A campanha nesta temporada é inferior até mesmo à de 2011, ano em que foi rebaixado no Paranaense e chegou aos 52 pontos na Série B, terminando na 13ª colocação.

Hoje à noite a equipe será novamente comandada pelo interino Fernando Miguel, que

mandará a campo uma formação ainda mais alternativa em relação àquela que empatou com o Ceará. Com a liberação do atacante Fernando Karanga e do zagueiro Alisson, além da lesão do volante Anderson Uchôa, o meia Alesson, o goleiro Hugo e os irmãos gêmeos Gabriel e Rafael Furtado, todos com idade entre 16 e 18 anos, devem ganhar nova chance no time.

**panorama esportivo**

**Sul-Americana**

Acostuma a ser empurrada por sua fanática torcida na Arena Condá, a Chapecoense terá de sair de casa para decidir o título da Copa Sul-Americana. Com capacidade para 15.765 torcedores, o estádio não atende ao regulamento da Conmebol, que exige pelo menos 40 mil lugares para a partida decisiva. O detalhe é que nenhum outro estádio de Santa Catarina possui tal capacidade, obrigando a Chapecoense, primeiro time do Estado a disputar um título internacional, a viajar bastante.

**No Brasil**

O adversário da Chape na final foi definido na noite de ontem, no confronto entre Atlético Nacional (COL) e Cerro Porteño (PAR), mas independentemente de quem ganhou, já está definido que a segunda partida da decisão será em solo brasileiro. Agora, a diretoria da Chapecoense estuda as opções que tem para mandar a partida derradeira, entre elas as cidades de Curitiba e Porto Alegre. A preferência do técnico cascavelense Caio Júnior é pela capital paranaense, onde ele tem residência.

**Marechal**

No futsal, o time de Marechal Cândido Rondon terá toda a força da torcida para a partida com o Magnus neste domingo, às 11h, no Ginásio Ney Braga, pela rodada de volta da semifinal da Liga Nacional. A equipe rondonense faz uma campanha histórica na competição e poderá até empatar para chegar à final - venceu o jogo de ida, em Sorocaba (SP), por 2 a 1. Único paranaense que resta na competição, o Marechal tem o melhor desempenho entre todos os times na classificação geral, com 48 pontos, enquanto o time sorocabano é o oitavo melhor, com 32 pontos.

**COPA COMERCIAL | Campeões começam a ser conhecidos nesta sexta feira**



Iniciada em setembro com a participação de 10 equipes e mais de 100 jogadores, a terceira edição da Copa Comercial de Futebol Sintético começa a ser decidida nesta sexta-feira, com a final da categoria sênior entre União e Estofados Isto É/Lotérica Megasorte (fotos), a partir das 20h no campo da sede social. Já a categoria livre, que contou com a participação de 14 equipes, apontará o campeão na segunda-feira, no duelo União/Gráfica Idealiza x Frutaria Roani.

**JOGAM HOJE**

**BRASILEIRÃO SÉRIE B**

19h15 Paraná Clube x Tupi  
20h30 Paysandu x Criciúma

**PREVISÃO DO TEMPO**

**CASCAVEL**

Sexta 25/11/2016: Parcialmente nublado com chuvas e trovoadas isoladas

Sábado 26/11/2016: Pancadas de chuva isoladas à tarde

Domingo 27/11/2016: Parcialmente nublado com chuvas e trovoadas à tarde/noite

Mapa de temperaturas:

- Maringá: max 34, min 20
- Londrina: max 33, min 18
- Cascavel: max 32, min 19
- Foz do Iguaçu: max 35, min 20
- Curitiba: max 25, min 14
- Paranaguá: max 25, min 19

Legendas de fases lunares: CRESCENTE (07/12/07:02), CHEIA (13/12/22:05), MINGUANTE (20/12/23:55), NUA (29/11/10:18)

**Loterias CAIXA** - NOSSOS RESULTADOS SÃO INFORMATIVOS E NÃO SUBSTITUEM OS RESULTADOS OFICIAIS.

<b>FEDERAL</b> concurso 5130 1º prêmio 62.912 2º prêmio 84.724 3º prêmio 73.568 4º prêmio 37.772 5º prêmio 14.425	<b>DUPLA SENA</b> concurso 1573 1º sorteio 06 19 25 38 44 49 2º sorteio 05 13 20 24 31 36	<b>LOTOMANIA</b> concurso 1712 01 12 26 29 31 33 35 44 47 61 65 66 73 76 77 83 89 90 99 00
<b>QUINA</b> concurso 4241 54 55 62 71 78	<b>LOTOFÁCIL</b> concurso 1439 01 02 03 05 11 12 13 14 15 16 17	<b>TIMEMANIA</b> concurso 958 24 37 48 63 71 73 74
<b>MEGASENA</b> concurso 1879 05 10 20 57 58 59	18 19 22 24 TIME DO INTER DE LIMEIRA/SP	





## No clima de Natal



LEANDRO RODRIGUES

A Unipar em Cascavel preparou uma Cantata natalina para comemorar as realizações do ano e levar, por meio de canções, um pouco dos ensinamentos de Jesus e o verdadeiro sentido do Natal. Além do grande espetáculo com luzes especiais e decoração, a presença do bom velinho alegrou crianças que estavam na plateia.

08



Vitória Paschoal - Aluna da Univel

ASSUMA O  
CONTROLE



A MUDANÇA  
JÁ COMEÇOU

AGENDE SUA PROVA

(45) 3036.3664

! INSCRIÇÕES PELO SITE  
WWW.UNIVEL.BR



CONCEITO MEC

univel

28  
ANOS

**UNIVEL** ▶ Implantação está prevista para o próximo ano

# Alunos de Ciências Contábeis terão Escritório Modelo

O curso de Ciências Contábeis iniciará o próximo ano com uma novidade. A implantação de um Escritório Modelo Contábil, dentro da Univel. A novidade foi apresentada aos alunos, pelo coordenador do curso, professor Jader Alexandre Rocha, durante palestra realizada em comemoração do Dia do Contador.

O projeto do Escritório Modelo, caracteriza-se como um ambiente de aprendizagem teórico-prática, destinado aos acadêmicos do Curso de Ciências Contábeis da Univel, desenvolvido dentro das disciplinas correlatas à prática contábil, através da prestação de serviços contábeis à população.

A finalidade principal do projeto é oportunizar aos alunos a familiarização com os

aspectos práticos da profissão, a partir dos conhecimentos teóricos adquiridos em sala de aula, proporcionando aos mesmos, o aprendizado de atividades que envolvam os recursos utilizados pelos contadores, no dia-a-dia.

Segundo o coordenador do curso, o projeto tem como objetivo, "preparar o aluno para enfrentar exigências do mercado de trabalho e apresentar soluções contábeis, observando a ética profissional, contribuindo para a formação dos acadêmicos e o desenvolvimento da sociedade", além de, contribuir para a sólida formação profissional, por meio da inserção dos acadêmicos no cenário empresarial.

Ainda de acordo com Jader, o projeto tem o intuito de profis-

sionalizar os alunos através do atendimento à população mais carente. "O foco do Escritório Modelo é o atendimento a comunidade mais carente, pessoa física e micro e pequenos empresários, os chamados MEIs - Micro Empreendedores Individuais".

A Univel será a administradora dos recursos do Escritório Modelo, porém, segundo o coordenador, a proposta é que ele seja autossustentável. "A fonte de renda para a manutenção e sustentabilidade do Escritório, será arrecadada por meio de Mini Cursos na área contábil", concluiu.

Os alunos que participarem do projeto não serão remunerados, porém, terão a prática avaliada como atividade de extensão curricular.



Coordenador do curso de Ciências Contábeis, Jader Alexandre Rocha

## Diretora geral publica artigo em Conferência Internacional

A diretora geral da Univel, Viviane Silva, participou da Conferência Internacional de Gestão e Turismo TMS - Tourism & Management Studies, organizada pela Universidade de Algarve e pela revista Tourism & Management Studies, realizada entre os dias 16 e 19 de novembro.

A TMS Algarve acontece a cada dois anos, e nas últimas edições se tornou o maior evento do gênero, em Portugal. A Conferência recebeu mais de 283 apresentações, em sessões parale-

las, com participantes de 12 países.

O artigo apresentado teve como tema a "Relação entre Disclosure Voluntário Ambiental e Desempenho Financeiro", que trata da divulgação de informações a respeito de ações ambientais feitas pela empresa, relacionada ao desempenho financeiro da mesma.

Para a Univel é muito gratificante representar o Brasil juntamente com outras Escolas que são referências em Gestão do país.

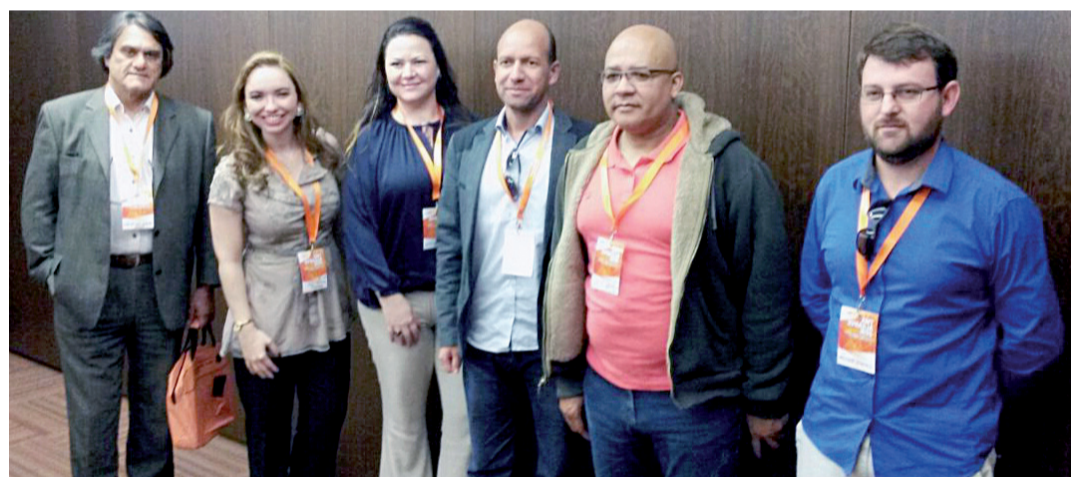

## Estender a mão ao próximo faz parte da formação

Os professores têm papel fundamental na formação dos alunos, não apenas pelo conteúdo ministrado nas aulas, mas pelo que eles despertam. Para a coordenadora do curso de Gastronomia da Univel, Raquel Goreti Eckert Dreher, "a missão de um professor, além de ensinar técnicas, é de formar pes-

soas de bem, de coração aberto e conscientes de sua responsabilidade enquanto ser humano".

A importância de fazer o bem também é tratada na sala de aula, na matéria de Projeto Experimental, onde os alunos têm a oportunidade de discutir sobre os desafios da organização de eventos gastronômicos, com a aplicação

do estudo na prática, organizando eventos beneficentes.

Durante o mês de outubro foram organizados quatro eventos, o primeiro foi a Noite do Escondidinho. O prato principal foi escondidinho de carne, frango e brócolis. O lucro foi destinado à Uopecan, na forma de suplementos nutricionais e dieta enteral (dieta por sonda) para os

pacientes utilizarem em casa.

No Dia das Crianças, foi feita uma festa no Recanto da Criança. Na oportunidade, além de várias comidas gostosas, algodão doce houve muitas brincadeiras. Depois foi a vez dos idosos do Abrigo São Vicente de Paulo receber um almoço especial com serviço de empratados e bastante cuidado na escolha do

cardápio, já que alguns idosos têm restrições alimentares.

Para finalizar, uma festa de Halloween foi realizada para as crianças do Cmei (Centro Municipal de Educação Infantil) Estrela da Manhã, no Bairro Cascavel Velho, onde foi preparado o cardápio, a decoração e histórias temáticas.



+ A MELHOR DAS  
+ POSSIBILIDADES



WWW.UNIVEL.BR



**PREFERIDA** ▶ Instituição conquistou o primeiro lugar do segmento em Cascavel

# Prêmio Impar 2016: FAG é a faculdade mais lembrada de Cascavel



O Vice-Reitor, Sérgio De Angelis, representou o Centro FAG na premiação

O mérito da conquista é dividido com professores e colaboradores da Instituição



O Grupo RIC Paraná premiou as marcas preferidas e que têm maior afinidade com o público cascavelense, durante o evento do Prêmio IMPAR 2016 - Índice das Marcas de Preferência e Afinidade Regional. O Centro Universitário FAG novamente conquistou o primeiro lugar entre as Faculdades/Universidades Particulares mais lembradas de Cascavel, com 48%, a segunda colocada ficou com 21%, e a terceira com 14%.

A pesquisa, realizada em parceria com o Ibope Inteligência, revela o que os consumidores do Estado do Paraná têm como hábitos de consumo e, sobretudo, como as marcas são percebidas por seus clientes. Ao todo, foram premiadas 41 categorias. Na edição deste ano, foram entrevistadas 1.232 pessoas em cinco cidades do Paraná, Maringá, Londrina, Cascavel, Toledo e Curitiba. A metodologia utilizada foi a pesquisa quantitativa e as entrevistas foram realizadas pessoalmente em domicílios previamente sorteados.

mente sorteados.

Quem representou a FAG na cerimônia de premiação foi o diretor geral, professor Sérgio De Angelis, e o publicitário Mark Reginatto. "O Centro FAG está presente no dia a dia da comunidade e esse reconhecimento de marca e alta afinidade sinalizam que, tanto o trabalho institucional, quanto de comunicação e publicidade vem sendo bem executado. Nosso planejamento contempla uma evolução ainda maior de todos esses índices", ressalta Reginatto. "Eu atribuo o prêmio ao empenho da equipe de professores e colaboradores que, fazendo um bom trabalho, construiu uma trajetória de sucesso na região. A FAG é uma Instituição que preza pelo ensino de qualidade, se envolve com a sociedade e se preocupa com a comunidade, por isso aparece como uma referência", complementa Sérgio De Angelis.

## Cursos de Comunicação lançam Congresso Regional Sul 2018 da Intercom

**Evento vai acontecer no Centro FAG, entre os dias 31 de maio e 02 de junho de 2018**

Os Colegiados e acadêmicos dos cursos de Jornalismo, Publicidade e Propaganda, Design Gráfico e Fotografia começaram a sentir um pouco do "sabor" em sediar o Congresso Regional Sul 2018 da Intercom. As graduações realizaram o Café Intercom para já introduzir a comunidade acadêmica no clima e lançar oficialmente o evento.

Em novembro do ano passado foi firmada parceria para a realização do Congresso Regional Sul da Intercom - Sociedade Brasileira de Estudos Interdisciplinares da Comunicação, em 2018. A Intercom organiza os maiores e mais importantes congressos de comunicação do país e espera-se em maio de 2018 cerca de 2.500 congressistas de comunicação de todo o sul do país participando do evento no Centro FAG.

O professor Dr. Marcio Fernandes, Diretor Regional Sul da Intercom, participou do Café, realizado na Granvia do Centro FAG. Aos alunos falou sobre a relevância do Congresso e qual será o papel da Instituição enquanto organizadora, destacando a importância de

os acadêmicos se envolverem desde já. "A conversa com o Centro FAG é antiga, o anúncio do local como sede aconteceu há um ano, porém, o evento é o primeiro passo concreto, que começa a mexer com os alunos. A Intercom é uma entidade de quase 40 anos que zela pelo nome que tem, por isso, buscamos nos unir a instituições que tenham esse mesmo zelo, e encontramos isso na FAG", pontuou o diretor. "O Congresso é um evento que, apesar de ser regional, atrai pessoas de outras regiões do país e até de outros países. É o momento de construirmos uma grande sinergia para demonstrarmos à comunidade acadêmica a importância da comunicação", complementou o Vice-Reitor, Sérgio De Angelis.

Os coordenadores dos cursos, que estão à frente da organização, Laila Rotter Schmidt e Ralph Williams de Camargo, falaram aos alunos sobre como, na prática, os estudantes já podem começar a ajudar na organização. "Lançamos o Concurso de Identidade Visual para que os alunos criem a marca do evento, o conceito que será apresentado para todo o sul do país já na edição do ano que vem do Congresso, que acontece em Caxias do Sul - RS. Eles têm até março do ano que vem para se inscrever, portanto, terão uma tarefa de férias para fazer", brincou Laila.

Foi anunciada ainda a abertura de inscrições para monitores-aprendizes interessados em participar do Congresso Inter-

com Regional Sul 2017. "O objetivo é que estes alunos aprendam sobre a dinâmica do evento e possam colaborar no treinamento dos demais colegas do Centro FAG que atuarão como monitores em 2018. Estes alunos selecionados receberão da Intercom o custeio de suas inscrições no evento, além de certificado de horas extra-

curriculares", relatou Ralph.

Alunos e professores celebram o momento significativo para o curso. "É uma conquista enorme para os cursos! Há muito tempo conversamos sobre reforçar nossa base científica, e o Congresso da Intercom vem materializar isso", explicou o professor dos colegiados de Jornalismo e Publicidade, Clau-

demir Hauptmann. "Acredito que vai ser muito bom, porque vamos estar nos bastidores e também vindo de perto o evento acontecer, as discussões, as questões ligadas à Comunicação. Vai ser uma grande responsabilidade, mas vai ser legal", opinou a aluna do 2º período de Jornalismo, Sinara Fagundes.



A comunidade acadêmica dos cursos se reuniu para celebrar o momento e saber como pode começar a participar

## Curso de Panetones Artesanais ainda tem vagas

Quem quiser dispensar o panetone do supermercado ou ainda estiver precisando arrecadar um dinheiro extra neste fim de ano, pode se inscrever aqui no Curso de Panetones Artesanais, que acontece no dia 17 de dezembro, no Centro Universitário FAG. A formação é oferecida pelo Programa de Pós-graduação, através do NAP, Núcleo de Aperfeiçoamento Profissional.

O objetivo do curso é apresentar o preparo e a montagem de panetones e chocotones na decoração da mesa natalina. As vagas são limitadas. A carga horária será de 6 horas, começando às 9h e finalizando às 15h. O investimento é de R\$ 100.

Entre os temas abordados estão: Técnicas de preparo de panetones e chocotones; Decorações especiais dos panetones e chocotones; Mesa de natal e a decoração com panetones e chocotones artesanais. José Marques é o convidado para ministrar o curso.

# GIRO



SANTA MARIA

Toda a simpatia da Soldado Giseli com os alunos Santa Maria na formatura do Proerd



ANA PAULA OLIVEIRA

Aluna ESI Auxiliadora Beatriz Souza Garute da Silva apresentando as conquistas do Campeonato de Verão do Estado do PR na categoria Mirim Petiz, onde conquistou 8 medalhas de ouro e 3 medalhas de bronze no revezamento. Parabéns pelas conquistas!



ANA PAULA OLIVEIRA

A florzinha Sophia Zago Zanin durante apresentação de Balé no ESI Auxiliadora



NRE

Professora Carla Milena, do Colégio Estadual Castelo Branco, foi homenageada com uma das personalidades que contribuem para o aprimoramento do processo de ensino e aprendizagem em Cascavel e no dia 19 de dezembro receberá do governador Beto Richa a condecoração da Ordem Estadual do Pinheiro, honraria mais alta do Paraná.

## AGENDA

### Unipar

O processo seletivo 2017 acontece neste domingo (27), das 9h às 12h e das 15h às 17h. Candidato, fique ligado. Os horários de início e de término das provas serão obedecidos rigorosamente. O resultado do Vestibular está previsto para ser divulgado, em edital, nas Unidades, no dia 6 de dezembro. A lista também ficará no site da Unipar. No dia 7 começam as matrículas. Mais informações, ligue (45) 3321-1300.

### Apresentações culturais

Apresentações artísticas e culturais, música, dança, oratória e participação especial de capoeira com o grupo do "mestrinho" Aristeu serão realizadas nesta sexta-feira no Colégio Estadual Victório Emanuel Abrozino. A programação faz parte das ações alusivas ao Dia da Consciência Negra.

### Unicesumar

A Unicesumar oferece até este sábado quatro opções de cursos de graduação a distância (EAD) com até 50% de desconto nas 12 primeiras mensalidades. Há vagas para Engenharia de Produção, Ciências Contábeis, Design de Produto e Marketing. Mais informações pela central de atendimento 0800 600 6360.

### PUC-PR

Sorvete de jaboticaba, queijos, embutidos e molhos. Esses são apenas alguns exemplos dos produtos apresentados na Mostra Anual dos Projetos de Produtos Alimentares na PUC-PR, campus Toledo, que no sábado (26) terá a próxima edição a partir das 13h no saguão principal da universidade.

### Unioeste

A Semana Acadêmica de Biologia segue até sábado na Unioeste (Universidade Estadual do Oeste do Paraná), campus de Cascavel. Alunos da Universidade e de outras instituições de ensino participam do evento, que tem como objetivo proporcionar troca de conhecimentos, experiências e formação continuada.

**ESI AUXILIADORA** ▶ *Eles participaram de missa em ação de graças e colação de grau*

# Alunos comemoram formação

Os anos passam, os fatos acontecem, surgem novidades e novos desafios, então somos obrigados a deixar pra trás rotinas, amigos e até mesmo familiares.

Para muitos, o passo é um pouco maior, para outros, é somente mais um degrau.

Começamos a vida escolar

muito cedo e mal sabemos que ela passa rápido e nos põe a pensar que talvez nem fizemos tudo o que queríamos. Quando percebemos, é o dia da nossa formatura, de entrarmos na vida acadêmica e de deixar alguns amigos para trás. Trocar uma rotina a qual estávamos acostumados e pela

mudança de hábitos.

Por isso, devemos aproveitar cada momento, sugar ao máximo todo conhecimento passado a nós, para quando estivermos lá na frente, olharmos para trás com orgulho do que nos transformamos.

Na última semana, aconteceu a missa em ação de gra-

ças aos formandos e a colação de grau dos alunos do 9º ano do Ensino Fundamental II e da 3ª série do Ensino Médio do ESI Colégio Nossa Senhora Auxiliadora. Alunos que estiveram conosco por tanto tempo, a partir do ano que vem já não estarão mais presentes todas as manhãs, porém, serão eter-

nos em nossos corações e sempre farão parte da família ESI.

O ESI Colégio Nossa Senhora Auxiliadora deseja um caminho de muita luz e prosperidade a todos os alunos. Que os passos de cada um sejam abençoados por Deus e que as vitórias e conquistas sejam cada vez maiores.

ANA PAULA OLIVEIRA



ESI - Colégio Auxiliadora

**Conhecimento e valores**

45. 3225-4459  
Matrículas abertas  
www.esiauxiliadora.com.br

Educando para a vida.

**ESI**  
Educação Scalabriniana Integrada



**SANTA MARIA** ▶ Espaço do colégio foi transformado para um grande baile real

# Happy Night, uma noite de festa e fantasia

Estamos na época do ano em que se aproximam os momentos de despedida das professoras da educação infantil aos seus alunos. Eles trocarão de professora no próximo ano, pois estarão em outra série, mais avançada, mas isso faz parte da evolução da vida escolar. Um caso muito especial é da turma do nível 5, que além de trocar de professora também irão passar para outro nível de ensino: o fundamental. As crianças do nível 5 que estão se despedindo da Educação Infantil, concluem de uma etapa de sua formação escolar, razão para celebrar e agradecer. A comemoração não é por um ponto de chegada, e sim uma por mais uma etapa dessa caminhada tão importante, pela qual podem agradecer e renovar a esperança de um futuro mais feliz em um mundo melhor.

Assim, os príncipes e princesas das turmas do Nível 5, das professoras Luciana, Karen e Maria, tiveram na última sexta-feira, dia 18 de novembro, uma noite muito especial. O "Reino do Santa Maria" se preparou para um grande Baile Real, que não terminou a meia noite. Com muita diversão, os alunos passaram a noite no colégio desfrutando de uma programação especial para eles. Teve desfile de fantasias, pizza, baladinha, brincadeiras, chegada do Papai Noel trazendo a camiseta para os formandos, e ainda ao acordarem pela manhã todos tiveram um dia de beleza no salão Fada Madrinha: as princesas foram atendidas fazendo unhas e maquiagem e os príncipes também ganharam cabelos coloridos. Como

o tema era nobre, eles tiveram uma "Noite dos Castelos" que sem dúvidas foi sensacional. As professoras se fantasiaram de acordo com o proposto, representando princesas, rainhas, fadas, madrinhas, bruxas e outras personagens do mundo encantado dos contos de fadas. Cada uma cumpriu seu papel deixando cada princesa e príncipezinho ainda mais feliz.

Momentos de magia como este são fundamentais para preservar os sonhos das crianças; pois ser criança é acreditar que existe um mundo melhor pela frente, com a certeza de que os sonhos podem ser realizados. O mundo dos contos de fadas, apesar de ficcional, remete a alegria e a beleza da vida. É um lugar onde a fada madrinha está disposta a ajudar a transformar sonhos em realidade, onde o amor vence o ódio, onde a luta com bravura é recompensada. Desejamos sempre que nossos príncipes e princesas sigam pela aventura da vida com sonhos e realizações em cada etapa que atingirem.



## Projetos vencedores da Mostra Cultural

A coordenadora Joselba e a diretora Irmã Marili realizaram a premiação dos trabalhos campeões da Mostra Cultural e Científica, sendo eles:

### Categoria Júnior:

- 1º A Matemática das Abelhas
- 2º O Número de Ouro
- 3º The Brains Journey (A Jornada do Cérebro)

### Categoria Master:

- 1º Teoria da Astrologia
- 2º Drone Caseiro
- 3º Era Meiji



**PARA A EDUCAÇÃO** ▶ A previsão é de que o setor receba R\$ 138,9 bilhões no próximo ano

# Ministro confirma aumento de R\$ 9 bilhões no orçamento

Durante participação em audiência pública na Comissão de Educação da Câmara dos Deputados, nesta semana, o ministro da Educação, Mendonça Filho, reiterou a previsão de aumento no orçamento para a pasta em 2017. Os recursos terão crescimento de 7% em relação a 2016 e totalizarão aumento de R\$ 9 bilhões. Em 2016, o MEC conta com R\$ 129,9 bilhões para o custeio de despesas e programas. A previsão para o próximo ano é um orçamento de R\$ 138,9 bilhões.

“O quadro do MEC era dramático quando assumi, com muitas obras paradas. Isso está mudando, e o orçamento para 2017 será ainda maior”, disse o ministro. De acordo com Mendonça Filho, a educação brasileira vem progredindo, mas a passos lentos, aquém do desejável. “Mesmo tendo triplicado o investimento em educação básica, obtivemos resultados muito ruins nas últimas avaliações. Vamos aumentar a quantidade de vagas no ensino integral, reiterando nosso compromisso com o Plano Nacional de Educação.”



Ministro da Educação Mendonça Filho falou sobre orçamento em audiência nesta semana

DIVULGAÇÃO

## Unicesumar: alunos conhecem novidades em revestimentos



Os alunos do primeiro ano do curso de Design de Interiores da Unicesumar EAD, polo de Cascavel, realizaram uma visita técnica em uma loja de revestimento. O tema abordado durante a atividade foi revestimento e particularidades de cerâmica. Os alunos receberam informações sobre os diferentes tipos de materiais e a utilidade de cada produto.

## Programa contempla Colégio de Rio do Salto

O Colégio Estadual Rio do Salto, distrito de Cascavel, recebeu recursos do Programa Escola 1000.

O repasse foi feito pelo coordenador regional do governo na área de Cascavel, Eliezer José Fontana, e chefe do Núcleo Regional da Educação de Cascavel, Inez Aliete Dalavechia, diante da comunidade escolar.

Cada instituição recebe R\$ 100 mil, dependendo do custo de cada obra. Na região do NRE 44 colégios serão beneficiados pelo programa.



## Café da manhã pode ajudar no rendimento escolar

A criança sai da cama, vai ao banheiro, veste o uniforme e segue para a escola. Infelizmente, pular o café da manhã faz parte da rotina de muitos jovens. Conforme um estudo da Cardiff University, do Reino Unido, uma refeição saudável e completa logo cedo interfere diretamente no

rendimento escolar do aluno. Durante 10 anos, os pesquisadores acompanharam cinco mil estudantes britânicos e perceberam que as crianças que se alimentavam bem no café da manhã tinham um desempenho duas vezes melhor do que os alunos que não tinham o hábito de fazer a refeição

ou que comiam mal.

A Escola Atuação em Curitiba constatou que 70% dos alunos não tomam café. “Aqui na escola, o Clube de Matemática também fez uma pesquisa com nossos estudantes e constatou que 70% deles não tomam café”, conta a pedagoga Carolina Pereira Frizon, coordena-

dora pedagógica da Atuação.

Por isso, foi decidido que nas semanas que antecedem as provas e também no dia delas, seja servido um pequeno lanche – chá com bolachas – para todos os alunos antes do início da primeira aula do dia.

“Já notamos diferença no comportamento dos alunos. Eles

despertam com mais rapidez e logo estão dispostos a realizar os afazeres escolares. Pode parecer um gesto pequeno, mas essa mudança de hábitos é fundamental para proporcionar mais saúde, bem-estar e qualidade de vida para nossos jovens”, destaca a pedagoga Carolina Pereira Frizon.

**EMOÇÃO** ▷ Canções emocionantes marcaram o espetáculo, que trouxe mensagem de amor

# Coro Unipar surpreende público em Cantata de Natal



**Cascavel** - O ano letivo está chegando ao fim e traz consigo uma retrospectiva. Para comemorar e agradecer os feitos de 2016, a Universidade Paranaense – Unipar, Unidade de Cascavel, realizou uma Cantata Natalina, que lembrou os

ensinamentos de Jesus, verdadeiro sentido do Natal, e permitiu a cada um refletir como tem conduzido suas vidas.

O espetáculo possibilitou reviver a fé e a esperança. Com arranjos especiais, o Coral da Unipar trouxe para o palco

canções como Noite Feliz, Aleluia, Simplesmente Amar, É Natal, Então é Natal. Foi um sonho de Natal, com decoração Natalina, jogo de luzes e direito a Papai Noel e doces.

O Auto narrou a passagem dos três reis magos e falou do

verdadeiro ato de amor como condição suprema do servir, enaltecendo a importância de amar o que se faz, amar suas escolhas e amar sua profissão. Outra máxima foi a proclamação da felicidade e carinho entre as pessoas, crendo que

um mundo melhor se faz a partir da construção do amor.

O show contou com o prestígio de acadêmicos, professores, funcionários, familiares e visitantes. Os organizadores foram Coral Unipar, curso de Arquitetura e direção da Unidade.

## Mão na massa: acadêmicos participam do desafio de rompimento de vigas de concreto

Alunos do terceiro ano do curso de Engenharia Civil de Toledo participaram de uma atividade prática que exigiu muito cálculo e disposição para o trabalho; eles foram desafiados a colocar literalmente a mão na massa para a execução de peças de concreto, formas e produção de vigas. O trabalho serviu como avaliação nas disciplinas de Teoria das Estruturas I e Estruturas de Concreto I. Chamada de desafio de rompimento de vigas e concreto armado, a experiência permitiu que os acadêmicos, organizados em grupos, colocassem em prática os conhecimentos teóricos vistos durante o ano letivo.





# Classificados

anuncio@oparana.com.br



01 - O Paraná Sexta-feira, 25/11/2016

## CASA NO ALAGADO



**De Tres Barras do PR. Terreno com 2.400 m² com 30m de frente para água c/ casa mista de 6x8, 2 suítes, bwc, sala, coz., c/ garagem para barco de 4x9 c/ bwc. Próximo a praia Barra Bonita, c/ várias mudas de frutífera**

**F: (45) 9934-9048/ 9134-7404.**



### CORSA SEDAN CLASSIC

Super, 1.6, MPST, 2005, branco, completo + ar, rodas de liga 14", manual no porta luvas. R\$ 15.945. Estudo Troca. F: (45) 3224-6117/ 98402-7695 CI-171556.

### MONTANA LS 1.4 2013

Econoflex, vermelha, dir. hid., ar qte, trava, alarme, capota marítima. R\$ 26.900. Estudo troca. F: (45) 3224-6117/ 8402-7695 (whatsapp). CI-171554.



### UNO MILE 12/12

Estepe sem uso, super conservado. R\$ 15.200. F: (45) 98818-4655 CI-172225.



### FIESTA SEDAN 1.6

8v, flex, prata, 2012, completo, único dono, manual, chave reserva. R\$ 26.000. F: (45) 3224-6117/ 98402-7695 (whatsapp). CI-171553.



### SAVEIRO SUMMER

2001, completa, rodas de liga leve, capota marítima, prata. F: (45) 99994-2795. CI-172159.

### Consórcio

### COMPRAMOS CONSÓRCIO

Diversos, contemplado ou não, de todas as administradoras, mesmo cancelado ou com parcelas em atraso, pagto a vista. F: (45) 3224-9891/ 9966-6379/ 9103-5944 orlandobortoli@hotmail.com CI-172095.

### CONSÓRCIO

Grupo de furo R\$ 100.000., parc R\$ 705,88. Crédito R\$ 32.380., parc R\$ 517,18 seu veículo pode valer como lance. Crédito R\$ 62.100., parc R\$ 957,38. F: (45) 99962-1208. CI-172185.

### Caminhões

### VENDO OU TROCO

Carreta Plancha KINHO, 2015, 4 eixos., R\$ 110.000. F: (45) 99972-7215/ 3223-2586. CI-172183.

### Moto

### MOTO OKM KASINSKY 2012

City 150, preta, na caixa de fábrica, rodas de liga, freio a disco, painel digital, partida elétrica. R\$ 3.900. F: (45) 3224-6117/ 8402-7695. CI-171555.

### Apartamentos

### ALUGO APARTAMENTO

No Pq. São Paulo, prox. a Igreja, c/ 3qtos, 2 c/armários, sala c/ sacada fechada e churrasq., coz. c/balcoes e pia, área de serviço c/ tanque, bwc c/ box em vidro, 1 vaga de gar. coberta. Apartamento c/ gesso e pintura nova, apartamento lindo, prédio c/ elevador e salão de festas. Isento de IPTU. F: (45) 3223-5545/ 9903-0934. CI-171690.

### ALUGO CASA

Pioneiros Catarinense, 6 peças + suite, portão eletrônico, garagem coberta, churrasqueira, livre de água. R\$ 1.050. F: (45) 99989-0444/ 3226-6814. CI-172143.

### CASA NOVO MILÊNIO

C/ 2 qtos, sala, cozinha, bwc, 1 vaga garagem coberta, terreno 12x30. R\$ 210.000. F: (45) 3038-6347/ 99947-4163 CRECI 20685. CI-172087.

### COND. MORADAS

CASCATEL, 2 quartos e demais dependências. Apenas R\$ 105.000. F: (45) 3035-2714/ 9922-7904/ 9936-4099 Creci 19806f. Serafim. CI-171505.

### EXCELENTE SOBRADO

Pq São Paulo, 264m², suite, 3 qtos, 2 sala, coz, lavand, 2 gar cobertas. R\$ 680.000. Ac apart/menor valor. F: (45) 3038-6347/ 99947-4163 CRECI20685. CI-172088.

### SERAFIM VENDE

SOBRADO. C/ 140m², Cancelli, regiao do JL, suite, 2 quartos grandes, sobra de terreno. R\$ 350.000. F: (45) 3035-2714/ 9936-4099 Creci 19806f www.willianserafim.com.br CI-171507.

### SERAFIM VENDE CASA

Nova York, aprox. 150m², suite 2 quartos grandes, sobra de terreno. F: (45) 3035-2714/ 9922-7904 Creci 19806f. www.willianserafim.com.br CI-171506.

### SERAFIM VENDE CASA

Cidade Verde, aprox., 110m², suite, 2 qtos, sobra de terreno. R\$ 340.000. F: (45) 3035-2714/ 9922-7904/ 9936-4099 Creci 19806f. CI-171512.

### SERAFIM VENDE CASA

Tropical, 150m² de area construida, edícula, piscina, otimo acabamento, suite, 2 qtos. F: (45) 9922-7904 Creci 19806f www.willianserafim.com.br CI-171513.

### SERAFIM VENDE CASA

Pq Sao Paulo, 100m², 1 suite, 2 qtos, edícula, terreno 600m², acima do nível da rua. R\$ 450.000 F: (45) 3035-2714/ 9922-7904 Creci 19806f. CI-171521.

### SERAFIM VENDE CASA

Padovani, 2 quartos, ótima localização, sobra de terreno. Apenas R\$ 160.000. F: (45) 3035-2714/ 9922-7904 Creci 19806f. CI-171524.

### TERRENO COM CASA

Periolo, 130m² área construida, alvenaria, sobre asfalto, todo murado. Preço de oportunidade. R\$ 150.000. F:(45) 99838-7094/ 3323-1888/ 99907-7391. CI-172107.

### V. MORETTI ALUGA

Casa na Rua Pio XII, nº.2361, Centro, 4 quartos, sala, escritório, cozinha, 2 banheiro, área de serviço, 2 vagas de garagem R\$ 1.000. F: (45) 3322-1515 CRECI 3149 J CI-164718.

### V. MORETTI VENDE

Casa Rua Salgado Filho, Neva, 1 suite, 2 quartos, 3 salas, coz., banheiro, área de serviço, edícula, 3 vagas de garagem. F: (45) 3322-1515 CRECI 3149 J CI-164714.

### VENDO CASA

No Tropical, com terreno de 715m² (13x55), c/ 2 casas em alvenaria, na rua Fortaleza, a 6 quadras da Unipar. Estudo propostas. F: (45) 8807-1691/ 3306-0320. CI-171614.

### VENDO SOBRADO

Com 205m² de área construida, suite c/ hidromassagem, 2 qtos, churrasq c/ espeto giratório, porcelanato em todos ambientes, ar cond, região da FAG, sistema de aquecedor instalado, água quente. R\$ 400.000. F: (45) 99917-3630/ 99804-9491. CI-171980.

### Kitinetes

### KITINETE NO CENTRO

Mal. Floriano 2862. Qto, sala/coz, wc, gar, alarme, internet 50 mega. R\$ 530.+ cond. R\$ 160. F: (45)3037-5337/ 98808-6704 (TIM). CI-172013.

### SERAFIM ALUGA

KITINETE. Alto Alegre, ótima localização, quarto, sala/cozinha conj., WC. Apenas R\$ 550. F: (45) 3035-2714/ 9922-7904/ 9936-4099 Creci 19806f CI-171508.

### Ponto Comercial

### ALUGO SALA COMERCIAL

110m², Rua Ieda Baggio Mayer, 969, Jd. Maria Luiza, em frente a SolloCasa. F: (45) 3035-3876/ 9972-8851. CI-171805.

### BARRACÃO COMERCIAL

2.500m². R\$ 600.000. Ac permuta por casa ou chácara. F: (45) 99929-7831 CI-172226.

### CONTRATA-SE

Trabalhador rural, para fazenda em Vera Cruz do Oeste, com experiência em gado e lavoura. Tem moradia no local, interessados ligar. F: (45) 3225-1168. CI-171928.

### TROCO SALA COMERCIAL

Por imóvel, no asfalto, até R\$ 150.000. Facilite pagamento do saldo em até 10 vezes sem juros, c/ escritura no ato. R\$ 295.000., térreo, 100m², lavabo e gar., Centro, Rua Paraná 3015, Ed Serra Dourada. F: (45) 99964-0600 CI-172089.

### V. MORETTI ALUGA

Sala comercial para locação, aprox. 830m², na Avenida Brasil nº.8023-Centro, Cascavel. R\$ 15.000. F: (45) 3322-1515 CRECI 3149 J CI-164709.

### Terrenos

### AREA DE 5.000M²

Prox. Mascarello. R\$ 350.000. (ideal para empresas, depositos, logística etc.). F: (45) 3035-2714/ 9922-7904/ 9936-4099 Creci 19806f CI-171516.

### ARRENDA-SE ÁREA

800 hect, sede, próx. Campo Verde, MT. R\$ 8 sacas por hectares. Arrendase para 5 anos. F: (45) 99947-4123/ 98411-1469 Creci006746MT CI-171965.

### PARA INVESTIDORES

Vendo lote, Jardim Piovesan, Rua Wilmar Karvat, 301m², (14x21,50). R\$ 125.000. F: (45) 9977-0141 - Edson. CI-171831.

**Jovem Aprendiz Industrial**

**Estão abertas as inscrições para o Programa Jovem Aprendiz Industrial Copacol**

**Aproveite esta Oportunidade!**

**REQUISITOS:**

- Jovens de 18 a 22 anos;
- Residir em Cafelândia ou Nova Aurora;
- Disponibilidade de horário;
- Documentos (RG, CPF, Título de Eleitor e Carteira de Trabalho);
- Não ter participado do Programa Jovem Aprendiz da Copacol (caso tenha sido registrado em outra empresa, poderá participar).

**INSCRIÇÕES:**

No site da Copacol (www.copacol.com.br) até dia 01/12/2016.

**ÁREA DE ATUAÇÃO:** Abatedouro de Aves e Peixes;

**ATIVIDADE DO CARGO:** Atividade de Produção;

**REMUNERAÇÃO:** Salário base/hora da indústria

**CARGA HORÁRIA:** 5 horas/dia;

**JORNADA DE TRABALHO:** 4 dias de atividade prática (Indústria); 1 dia de atividade teórica (Faculdade UNICA).

O processo seletivo acontece dia 02/12 às 13h30, na Gestão de Pessoas em Cafelândia.

**Copacol**

### SERAFIM VENDE

TERRENO, 10x25, Padovani. R\$ 125.000. F: (45)3035-2714/ 9922-7904/ 9936-4099 Creci 19806f. CI-171525.

### SERAFIM VENDE

CHÁCARA. 1 alq, próx. pedágio, 500m da BR 277. R\$ 160.000 o alq, permuta até 50%. F: (45) 3035-2714/ 9936-4099 Creci19806f www.willianserafim.com.br CI-171511.

### SERAFIM VENDE

CHÁCARA. 1,1/4 alq., próx a estrada Rio da Paz, rio passa no fundo. R\$ 200.000. F: (45) 3035-2714/ 9922-7904. Creci 19806f/www.willianserafim.com.br CI-171514.

### SERAFIM VENDE

FAZENDA. Em Palotina, fundo com Rio Piquiri, 100alq, 75alq de planta. 2.000 sacas/alq. Repassando 120alq arrendado. F: (45) 3035-2714/ 9922-7904 Creci 19806f. CI-171520.

### SERAFIM VENDE

CHÁCARA. C/ 2 alq, em Santa Tereza, sem benfeitorias, nascente de água. R\$ 250.000. Ac permuta em ate 50% do valor. F: (45) 3035-2714/ 9922-7904 Creci 19806f. CI-171523.

### SERAFIM VENDE 10 ALQ

Em São Salvador. 8 alq. mecan., c/ benfeitoras, boa de água R\$ 1.000.000. F: (45) 3035-2714/ 9936-4099 Creci 19806f www.willianserafim.com.br CI-171517.

### SERAFIM VENDE SÍTIO

10 alq, 8 alq. de planta, cabecera de asfalto, região do Rio do Salto. Apenas 170.000/alq. F: (45) 3035-2714/ 9922-7904 Creci 19806f. CI-171518.

### SERAFIM VENDE SÍTIO

18 alq., 22 km de Cascavel, casa material, boa de agua, aprox 9,5 alq de planta. R\$ 100.000/alq. F: (45) 3035-2714/ 9936-4099 Creci 19806f. CI-171519.

### VENDO ÁREA 1.080 HEC

1.000 hect. em lavoura, sede, secador, silo, moega, balança. Próx Primavera do Leste - MT. 600.000 sacas de soja. Pgto em 1+5 anos. F: (45) 99947-4123/ 98411-1469 Creci006746MT CI-171967.

### VENDO ÁREA 15 ALQ

10 alqueires em lavoura, sede. Próximo a Santa Tereza do Oeste-PR. R\$ 1.650.000. Pgto em 1+2 anos. F: (45) 99947-4123/ 98411-1469 Creci006746MT CI-171966.

## CARTÃO DE CLASSIFICADO GRÁTIS

Este cartão é válido somente para a edição do dia 26/11/2016

Compro
  Troco
  Procuo para alugar

Vendo
  Outros
  Ofereço para alugar

Produto:..... Marca: .....

Novo/Usado/Ano:..... Valor: R\$.....

Obs:.....

Tratar com :..... Fone: .....

Endereço:..... Cidade: .....

Remetente:..... Fone:.....

Assinatura do responsável: .....

### COMO VOCÊ TEVE ACESSO A ESTE CUPOM?

### SOU ASSINANTE

IMPRESSO
  DIGITAL

PEGUEI O JORNAL COM UM AMIGO
  CONSEGUI DE OUTRA FORMA
  COMPREI O JORNAL NA BANCA

**OBS:** Não nos responsabilizamos pela publicação de cartões rasurados e por informações incorretas. Vale apenas um anúncio por cupom por dia. **Entregue esse cartão na recepção do Jornal O Paraná entre 8 e 15 horas do dia 25/11/2016.**



# CONTRATA

## SUPERVISOR DE MANUTENÇÃO

PARA TRABALHAR NA MANUTENÇÃO DA COPACOL EM CAFELÂNDIA

**✓ PRINCIPAIS ATIVIDADES:**  
Supervisionar e acompanhar a equipe e suas atividades ligadas a manutenção preventiva e corretiva nas áreas de mecânica, elétrica e industrial, a fim de assegurar a qualidade e os resultados dos serviços prestados.

**✓ REQUISITOS:**  
 ✓ Ensino Superior completo ou cursando em Engenharia Mecânica, Elétrica, Tecnólogo em manutenção ou áreas afins;  
 ✓ Desejável experiência com gestão de custos e equipes;  
 ✓ Desejável conhecimento em planejamento de manutenção;  
 ✓ Desejável conhecimento em manutenção corretiva, preventiva e preditiva;  
 ✓ Disponibilidade para residir em Cafelândia- PR;  
 ✓ Candidatos internos: 06 meses de empresa;

**✓ INSCRIÇÕES:**  
 Interessados inscrever o currículo no site [www.copacol.com.br](http://www.copacol.com.br) e clicar no ícone **TRABALHE CONOSCO**. Após o preenchimento do currículo, clicar na vaga **SUPERVISOR DE MANUTENÇÃO**. Inscrições até o dia 30/11/2016. Data do teste: 01/12/2016 às 8h00 no centro de treinamento da Copacol em Cafelândia. Mais informações com Ketrin no telefone (45)3241-8307.

\*Serão destinadas oportunidades para pessoas com deficiência. Se você tem algum tipo de deficiência e se interessou por nossa proposta, saiba que nesse time você é bem-vindo.\*

**VENDO ÁREA 54 ALQ**  
35 alqueires em lavoura. Próximo a São Pedro do Iguaçu - PR. 110.000 sacas de soja. Pqto em 1+9 anos. F: (45) 99947-4123/ 98411-1469 Creci 006746MT CI-171968.

**VENDO TERRENO**  
Rua Pará, Country, 825m², 15x55. F: (45) 9972-1952. CI-171877.

**VENDO TERRENO**  
Rua Dom Pedrito, Canadá, 14,50x35m, área total 507,50m². F: (45) 9972-1952. CI-171878.

**Animais**

**VENDO**  
Touros Nelore Mocho, P.O. F: (45) 3225-1168. CI-172167.

**Empregos**

**IMOBILIARIA PORTO SEGURO**  
CONTRATA: Angariador de imóveis. Interessados enviar currículo para [joceline@portoseguroimobiliaria.com](mailto:joceline@portoseguroimobiliaria.com) CI-172228.

**LIMPEZA DE TELHADOS**  
Faço limpeza e pinturas. Limpeza a partir de R\$ 6,00m² e Pintura R\$ 8,00 o m². F: (45) 99913-0682 - Whats CI-172151.

**Diversos**

**ARGENTE TERRAPLANAGEM**  
Locação de retroescavadeira. Hora, diária, empreita, ou mensal. Faça um orçamento sem compromisso. F: (45) 9926-9945 CI-171482.

**DETETIVE PARTICULAR**  
Investigação: Conjugal, Empresarial, traição virtual (msn, e-mails, site de relacionamentos), Filmagens, Fotos, Gravações. Sigilo Absoluto. F: (45) 9105-8010/ 9914-2282 ou [detetive.ville@hotmail.com](mailto:detetive.ville@hotmail.com) CI-171498.

**MASSAGEM TAILANDEZA**  
Relaxante, para dores musculares, estimulante, relaxante, com local central e climatizado. F: (45) 99803-7189. CI-172152.

**PARE DE SOFRER**  
Trago quem você ama, rindo ou chorando em 3 dias, para sempre aos seus pés. F: (43) 3322-6735/ (43) 8456-3291(whatsapp) / (45) 9909-3154. CI-171749.

**ÚNICO NO BRASIL**  
Gamado e amarrado em você pra sempre! Sigilo absoluto. F: (43) 3152-6754/ 3322-8065/ 8456-3291/ 9911-5862/ (45) 9909-3154. CI-171750.

**Utilidade Pública**

**SOLICITAÇÃO DE COMPARECIMENTO**  
ANÉZIO ZUMBA, solicita o comparecimento da Sra. VANDA NAZÁRIO DA CRUZ, no prazo de 72 horas, após publicação deste, sito a Rua Marechal Deodoro, nº4369, Claudete, Cascavel - Paraná, para tratar de assunto do seu interesse. O não comparecimento será entendido como descaço.

**SÚMULA EMISSÃO DE LICENÇA OPERAÇÃO**  
**FLAVIA MARIA RUCHINEK** torna público que recebeu do IAP, Licença Operação para SUINOCULTURA DE TERMINAÇÃO, implantada no LR 02, GL 10, COL. PINDORAMA, CAMPINA, Município de CAFELÂNDIA, Estado do Paraná. Validade: 11.11.2022.

**SÚMULA EMISSÃO DE LICENÇA INSTALAÇÃO**  
**FABRICIO MEURER E BERNARDO ANDRE MEURER** tornam público que receberam do IAP, Licença Instalação para AMPLIAÇÃO AVICULTURA DE CORTE, a ser implantada no LR 26-A E 26-B-3, GL. 08, PERIMETRO B, IGUACUZINHO, Município de CAFELÂNDIA, Estado do Paraná. Validade: 18.11.2017.

**SÚMULA EMISSÃO DE RENOVÇÃO LICENÇA OPERAÇÃO**  
**FLORINO BUSS E MARINES N. BUSS DE BORTOLI** tornam público que receberam do IAP, Renovação Licença Operação para SUINOCULTURA DE TERMINAÇÃO, implantada no LOTE RURAL 167, GL. 10, COL. PINDORAMA, ANTA GORDA, Município de CAFELÂNDIA, Estado do Paraná. Validade: 18.11.2022.

**SÚMULA EMISSÃO LICENCIAMENTO AMBIENTAL SIMPLIFICADO**  
**JOSE NARCI SEIMETZ** torna público que recebeu do IAP, Licenciamento Ambiental Simplificado para AMPLIAÇÃO AVICULTURA DE CORTE, a ser implantada no LOTE RURAL 71 E 72, GLEBA 1, IMÓVEL ESPIGÃO AZUL, ESPIGÃO AZUL, Município de CASCAVEL, Estado do Paraná. Validade: 18.11.2022.

**SÚMULA**  
A empresa Lava car Multimarcs, torna público que requereu a Licença Ambiental Simplificada Municipal - LASM, à Secretaria Municipal de Meio Ambiente de Cascavel, para a atividade de Lavagens e higienização de Veículos e Motos, sem estudo de impacto ambiental.

**SÚMULA DE REQUERIMENTO DE LICENÇA AMBIENTAL SIMPLIFICADA**  
**MARCHAN & MARCHAN LTDA - ME**, torna público que irá requerer à Secretaria de Meio Ambiente de Cascavel - PR, Licença Ambiental Simplificada - LAS, para Atividades veterinárias, Treinamento em desenvolvimento profissional e gerencial, Educação superior - pós - graduação e extensão na Rua Osvaldo Cruz, 2158, Centro, Cascavel, PR.

**SÚMULA EMISSÃO DE RENOVÇÃO LICENÇA OPERAÇÃO**  
**NESTOR DE SOUZA PEREIRA E FRANCISCO DE SOUZA PEREIRA** tornam público que receberam do IAP, Renovação Licença Operação para AVICULTURA DE CORTE, implantada no LR 21-B, GL. 03, COL. A CASCAVEL, GARIBALDI, Município de CORBÉLIA, Estado do Paraná. Validade: 18.11.2022.

**SÚMULA DE REQUERIMENTO DA LICENÇA PRÉVIA**  
**ODAIR JOSE MARASKIN, MARILEI KUHN MARASKIN, WELERSON MARASKIN, GENI ANA MARASKIN, ANTONINHO MARASKIN**, tornam publico que irão requerer ao IAP, a Licença Previa para atividade de Suinocultura no Sistema de Creche destinada a 6.000 leitões a ser implantada em Parte Do Lote Rural Número 162 - Distrito De Sub - Sede - Santa Helena - Paraná.

**SÚMULA DE PEDIDO DE LICENÇA PRÉVIA**  
**SILVANI ZANINI**, inscrito no CPF: 040.578.799-51, torna publico que na data de 25/11/2016 requereu do IAP - Instituto Ambiental do Paraná, Licença Previa para Suinocultura terminação localizado lote rural 139, gleba 01, Imóvel Andrada Linha Nova, Município de Três Barras do Paraná - Paraná.

**SÚMULA EMISSÃO DE RENOVÇÃO LICENÇA OPERAÇÃO**  
**VALDOIR ARIATI E CLAUDEMIR ARIATI** tornam público que receberam do IAP, Renovação Licença Operação para SUINOCULTURA DE TERMINAÇÃO, implantada no LR 25-A-1, GLEBA 10, COLÔNIA PINDORAMA, ÁGUADO MOINHO, Município de CAFELÂNDIA, Estado do Paraná. Validade: 18.11.2022.

**SÚMULA EMISSÃO DE LICENÇA OPERAÇÃO**  
**VANIA GONSATTI FEITOSA** torna público que recebeu do IAP, Licença Operação para SUINOCULTURA DE TERMINAÇÃO, implantada no LOTE 14, GLEBA 03, COLONIA A CASCAVEL, GARIBALDI, Município de CORBÉLIA, Estado do Paraná. Validade: 18.11.2022.

**SÚMULA DE REQUERIMENTO DA LICENÇA PRÉVIA**  
**VICTOR MATEUS MARASKIN, MARCIANA KUHN MARASKIN, ALANA MICHELE RECH DOS SANTOS, TIAGO LUIS MARASKIN, VALDIR JOSE MARASKIN**, tornam publico que irão requerer ao IAP, a Licença Previa para atividade de Suinocultura no Sistema de Creche destinada a 6.000 leitões a ser implantada no Lote Rural Número 173 Da Gleba 01- Distrito De São Clemente - Santa Helena - Paraná.

**SÚMULA EMISSÃO DE LICENÇA OPERAÇÃO**  
**VITORIO DE RE, ELIEZER DE RE E THIAGO ANDREY DE RE** tornam público que receberam do IAP, Licença Operação para AMPLIAÇÃO AVICULTURA DE CORTE, implantada no LR 123 E 77-B, GLEBA 08, COL. PINDORAMA, LINHA MOTTER, Município de CAFELÂNDIA-PR, Estado do Paraná. Validade: 18.11.2022.



PROCESSO Nº 08/2015  
LICITAÇÃO MODALIDADE PREGÃO PRESENCIAL Nº 06/2015  
TERMO DITIVO 04 AOS CONTRATOS

**OBJETO:** Aquisição de refeição, almoço, preparada conforme as Boas Práticas de Fabricação e Procedimentos Operacionais Padronizados estabelecidos na Resolução RDC 275/2002 da ANVISA, no perímetro urbano de Campo Bonito e também refeição em forma de Marmite tamanho Grande para atender as necessidades dos servidores públicos municipais, licitados através da licitação modalidade Pregão nº 06/2015, conforme Mapa Comparativo de Preços em Anexo ao Processo, a favor das seguintes empresas:

**CONTRATO 17/2015** - A.C. PICOLLI & CIA LTDA ME, CNPJ 79.796.603/0001-00  
**CONTRATO 18/2015** - VIVIANE APARECIDA DE MORAES, CNPJ 09.526.051/0001-26.

**CLAUSULA PRIMEIRA:** De comum acordo entre as partes e com base no Art. 57 da Lei 8.666/93 resolvem aditar a vigência para 30/12/2016.

**CLAUSULA SEGUNDA:** Permanecem inalteradas as demais cláusulas contratuais que não conflitem com este aditivo.

**RECURSOS:** PRÓPRIOS

**ASSINATURAS:** Gilmar Luiz Bernardi, Viviane Aparecida Moraes e Adrieli Cristina Piacentini Picolli

Campo Bonito, 30 de outubro de 2016.

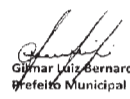

Gilmar Luiz Bernardi  
Prefeito Municipal

VIVIANE APARECIDA MORAES \_\_\_\_\_  
ADRIELI CRISTINA PIACENTINI PICOLLI \_\_\_\_\_  
**CI1170772-E16**



PREGÃO 23/2016  
TERMO ADITIVO 01 AO CONTRATO 55/2016

**OBJETO:** AQUISIÇÃO FRACIONADA DE MATERIAL DE LIMPEZA DE USO GERAL E HOSPITALAR E UTILIDADES DOMÉSTICAS, PARA ATENDER A DEMANDA DE TODAS AS SECRETARIAS MUNICIPAIS DESTE MUNICÍPIO, EXCETO SECRETARIA MUNICIPAL DE EDUCAÇÃO.

**PARTES:** MUNICÍPIO DE CAMPO BONITO, CNPJ 80.869.621/0001-12 e a empresa: BOSCARDIN & GIACOMELLI CNPJ 86.805.710/0001-04

**CLÁUSULA PRIMEIRA:** De comum acordo entre as partes resolvem aumentar a meta física do contrato em vinte e cinco por cento, conforme Art. 65 da Lei 8.666/93. Aumentando o contrato originário neste percentual do item 4 do LOTE 10 -Guardanapo de papel 33x33 cm branco alta qualidade.

**CLÁUSULA SEGUNDA:** Permanecem inalteradas as demais cláusulas contratuais que não conflitem com este aditivo.

**FORO:** COMARCA DE GUARANIACU - PR

**ASSINATURAS:** Gilmar Luiz Bernardi e Cirlei de Fátima Lira Giacomelli

Campo Bonito, 24 de outubro de 2016.

Gilmar Luiz Bernardi	Cirlei de Fátima Lira Giacomelli
Município de Campo Bonito	Boscardin e Giacomelli
Contratante	contratado

**CI1170777-E16**

**Primeiro Serviço de Registro de Imóveis - Comarca de Cascavel-PR**  
Rua Carlos de Carvalho, 3613, Centro, Cascavel, Pr. (45) 3222-5005  
email: [cartorio@wypych.com.br](mailto:cartorio@wypych.com.br)

**EDITAL DE INTIMAÇÃO EXTRAJUDICIAL PARA PURGAÇÃO DE MORA DO DEVEDOR: JOSÉ MAURÍCIO PORTO JUNIOR.**

Prezados (as) Senhores (as),

Mara Salete Wypych, registradora do Primeiro Serviço de Registro de Imóveis da Cidade e Comarca de Cascavel - PR, segundo as atribuições conferidas pelo Art. 26, da Lei nº 9.514/97, bem como pela credora do Contrato de financiamento Imobiliário 237/0642/26112012/01, garantido por Alienação Fiduciária, firmado em 26.11.2012, registrado na Matrícula nº 57.414, desta Serventia Registral, com saldo devedor de responsabilidade de V.Sª, venho intimar-lhe para fins de cumprimento das obrigações contratuais relativas aos encargos referentes as parcelas já vencidas em 30.03.2016, 30.04.2016, 30.05.2016, 30.06.2016, 30.07.2016, 30.08.2016, 30.09.2016 e 30.10.2016; Informo ainda, que o valor deste(s) encargo(s), posicionado em 24.11.2016, corresponde a R\$ 122.244,60 (cento e vinte e dois mil duzentos e quarenta e quatro reais e sessenta centavos), sujeito à atualização monetária até a data do efetivo pagamento e as despesas de cobrança, somando-se também os encargos que vencerem no prazo desta intimação.

Assim procedo a INTIMAÇÃO de V. Sª, para que se dirija a este Serviço de Registro de Imóveis, situado na Rua Carlos de Carvalho, 3613, centro, ou na agência do credor, onde deverá efetuar a purga do débito acima discriminado no prazo improrrogável de 15 (quinze) dias, contados a partir desta data.

Nesta oportunidade, fica V. Sª identificada que o não cumprimento da referida obrigação no prazo ora estipulado, garante o direito de consolidação da propriedade do imóvel em favor da credora fiduciária BANCO BRADESCO S/A, nos termos do Art. 26 § 7º, da Lei nº 9.514/97.

Caso V. Sª já tenha efetuado o pagamento do débito antes do recebimento desta intimação, solicito a gentileza de desconsiderá-la, para todos os fins de direito.

Cascavel, 24 de Novembro de 2016.

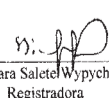

Mara Salete Wypych  
Registradora

CLAUDEMIR GIRARDI  
Portaria nº 5001  
Escritório e Substituto:

Ao Senhor: **JOSÉ MAURÍCIO PORTO JUNIOR;**  
Endereços: R. Osvaldo Cruz, 2602, Ap. 304, Res. Osvaldo Cruz, Centro, Cascavel/PR  
Rua Vereador Eliseu Shimidith, nº 280, Núcleo de Produção III, em Cascavel, PR

**CI1170780-E16**



23/11/2016

Prefeitura Municipal de Anahy - PR
Relatório Resumido da Execução Orçamentária
Demonstrativo das Receitas e Despesas com Manutenção e Desenvolvimento do Ensino - MDE
Orçamentos Fiscal e da Seguridade Social
Janeiro a Outubro 2016/Bimestre Setembro-Outubro

RREO - ANEXO VIII(LDB, art. 72)

R\$ 1,00

Table with columns: RECEITAS DO ENSINO, RECEITA RESULTANTE DE IMPOSTOS (caput do art. 212 da Constituição), PREVISÃO INICIAL, PREVISÃO ATUALIZADA (a), RECEITAS REALIZADAS (b), Até o Bimestre, % (c)=(b/a)x100.

RREO - ANEXO VIII(LDB, art. 72)

R\$ 1,00

Table with columns: RECEITAS ADICIONAIS PARA FINANCIAMENTO DO ENSINO, PREVISÃO INICIAL, PREVISÃO ATUALIZADA (a), RECEITAS REALIZADAS (b), Até o Bimestre, % (c)=(b/a)x100.

RREO - ANEXO VIII(LDB, art. 72)

R\$ 1,00

Table with columns: RECEITAS DO FUNDEB, PREVISÃO INICIAL, PREVISÃO ATUALIZADA (a), RECEITAS REALIZADAS (b), Até o Bimestre, % (c)=(b/a)x100.

RREO - ANEXO VIII(LDB, art. 72)

R\$ 1,00

Table with columns: DESPESAS DO FUNDEB, DOTAÇÃO INICIAL, DOTAÇÃO ATUALIZADA (a), DESPESAS EMPENHADAS (b), Até o Bimestre, % (c)=(b/a)x100; DESPESAS LIQUIDADAS (d), Até o Bimestre, % (e)=(d/a)x100.

DEDUÇÕES PARA FINS DE LIMITE DO FUNDEB

Table with columns: RESTOS A PAGAR INSCRITOS NO EXERCÍCIO SEM DISPONIBILIDADE FINANCEIRA DE RECURSOS DO FUNDEB, INDICADORES DO FUNDEB, VALOR.

RREO - ANEXO VIII(LDB, art. 72)

R\$ 1,00

Table with columns: MANUTENÇÃO E DESENVOLVIMENTO DO ENSINO - DESPESAS CUSTEADAS COM A RECEITA RESULTANTE DE IMPOSTOS E RECURSOS DO FUNDEB, PREVISÃO INICIAL, PREVISÃO ATUALIZADA (a), RECEITAS REALIZADAS (b), Até o Bimestre, % (c)=(b/a)x100.

RREO - ANEXO VIII(LDB, art. 72)

R\$ 1,00

Table with columns: OUTRAS DESPESAS CUSTEADAS COM RECEITAS ADICIONAIS PARA FINANCIAMENTO DO ENSINO, DOTAÇÃO INICIAL, DOTAÇÃO ATUALIZADA (a), DESPESAS EMPENHADAS (b), Até o Bimestre, % (c)=(b/a)x100; DESPESAS LIQUIDADAS (d), Até o Bimestre, % (e)=(d/a)x100.

RREO - ANEXO VIII(LDB, art. 72)

R\$ 1,00

Table with columns: FLUXO FINANCEIRO DOS RECURSOS DO FUNDEB, VALOR.

FONTE: PRONIM RF - Responsabilidade Fiscal, CAMARA MUNICIPAL, 23/Nov/2016, 15h e 58m.

\*Limites mínimos anuais a serem cumpridos no encerramento do exercício.
\*Art. 21, § 2º, Lei 11.494/2007: "Até 5% dos recursos recebidos à conta dos Fundos, inclusive relativos à complementação da União recebidos nos termos do § 1º do art. 6º desta Lei, poderão ser utilizados no 1º trimestre do exercício imediatamente subsequente, mediante abertura de crédito adicional".

Assinaturas de André César Franck Contador and Josyr Antonio Landreli Prefeito Municipal.



**Prefeitura Municipal de Anahy-PR**  
 Relatório Resumido da Execução Orçamentária  
**DEMONSTRATIVO DAS RECEITAS E DESPESAS COM AÇÕES E SERVIÇOS PÚBLICOS DE SAÚDE**  
 Orçamentos Fiscal e da Seguridade Social  
 Janeiro a Outubro 2016/Bimestre Setembro-Outubro

RREO - ANEXO 12 (LC 141/2012, art. 35) RS 1,00

RECEITAS PARA APURAÇÃO DA APLICAÇÃO EM AÇÕES E SERVIÇOS PÚBLICOS DE SAÚDE	PREVISÃO INICIAL	PREVISÃO ATUALIZADA (a)	RECEITAS REALIZADAS		%
			Até o Bimestre (b)	% (b/a) x 100	
RECEITA DE IMPOSTOS LÍQUIDA (I)	375.744,00	375.744,00	287.288,15		76,46
Imposto Predial e Territorial Urbano - IPTU	90.506,00	90.506,00	88.208,57		97,46
Imposto sobre Transmissão de Bens Intangíveis - ITBI	115.340,00	115.340,00	85.541,10		74,16
Imposto sobre Serviços de Qualquer Natureza - ISS	96.318,00	96.318,00	60.561,31		62,88
Imposto de Renda Retido na Fonte - IRRF	44.101,00	44.101,00	44.409,06		100,70
Imposto Territorial Rural - ITR	-	-	-		-
Multas, Juros de Mora e Outros Encargos dos Impostos	1.790,00	6.790,00	509,31		7,60
Dívida Ativa dos Impostos	17.740,00	17.740,00	6.056,45		35,12
Multas, Juros de Mora e Outros Encargos da Dívida Ativa	5.599,00	5.599,00	2.013,45		36,35
RECEITA DE TRANSFERÊNCIAS CONSTITUCIONAIS E LEGAIS (II)	12.376.021,00	12.376.021,00	8.536.822,91		68,97
Cota-Parte FPM	8.800.000,00	8.800.000,00	6.048.638,59		68,73
Cota-Parte ITR	9.600,00	9.600,00	8.453,23		88,05
Cota-Parte IPVA	187.037,00	187.037,00	238.628,42		127,58
Cota-Parte ICMS	3.300.000,00	3.300.000,00	2.193.379,43		66,46
Cota-Parte IPTU Esportação	50.675,00	50.675,00	79.808,94		157,49
Contribuições Financeiras Provenientes de Impostos e Transferências Constitucionais	28.709,00	28.709,00	17.014,30		59,26
Desoneração ICMS (LC 87/96)	28.709,00	28.709,00	17.014,30		59,26
Outras	-	-	-		-
<b>TOTAL DAS RECEITAS PARA APURAÇÃO DA APLICAÇÃO EM AÇÕES E SERVIÇOS PÚBLICOS DE SAÚDE (III) = (I + II)</b>	<b>12.751.765,00</b>	<b>12.751.765,00</b>	<b>8.823.111,06</b>		<b>69,19</b>

RREO - ANEXO 12 (LC 141/2012, art. 35) RS 1,00

RECEITAS ADICIONAIS PARA FINANCIAMENTO DA SAÚDE	PREVISÃO INICIAL	PREVISÃO ATUALIZADA (a)	RECEITAS REALIZADAS		%
			Até o Bimestre (b)	% (b/a) x 100	
TRANSFERÊNCIA DE RECURSOS DO SISTEMA ÚNICO DE SAÚDE - SUS	7.220.924,00	7.220.924,00	1.983.601,12		27,46
Provenientes da União	797.384,00	797.384,00	650.778,96		81,61
Provenientes dos Estados	134.540,00	134.540,00	434.296,19		322,97
Provenientes de Outros Municípios	1.289.000,00	1.289.000,00	898.525,97		69,71
Outras Receitas do SUS	-	-	-		-
TRANSFERÊNCIAS VOLUNTÁRIAS	-	-	-		-
RECEITAS DE OPERAÇÕES DE CRÉDITO VINCULADAS A SAÚDE	1.000.000,00	1.000.000,00	932.570,64		93,26
OUTRAS RECEITAS PARA FINANCIAMENTO DA SAÚDE	1.060.394,00	1.060.394,00	1.041.182,31		98,19
<b>TOTAL DAS RECEITAS ADICIONAIS PARA FINANCIAMENTO DA SAÚDE</b>	<b>9.341.718,00</b>	<b>9.341.718,00</b>	<b>6.367.578,07</b>		<b>68,15</b>

RREO - ANEXO 12 (LC 141/2012, art. 35) RS 1,00

DESPESAS COM SAÚDE	DOTAÇÃO INICIAL	DOTAÇÃO ATUALIZADA (e)	DESPESAS EMPENHADAS		DESPESAS LIQUIDADAS	
			Até o Bimestre (f)	% (f/e) x 100	Até o Bimestre (g)	% (g/e) x 100
DESPESAS CORRENTES	3.867.430,00	3.019.704,93	2.281.154,41	75,54	2.201.208,25	72,91
Personal e Encargos Sociais	1.251.524,00	1.041.132,48	1.150.166,28	92,37	1.142.007,97	92,02
Juros e Encargos da Dívida	7.200,00	8.950,00	7.833,18	86,96	7.783,18	86,96
Outras Despesas Correntes	1.588.706,00	1.269.622,45	1.123.155,95	69,87	1.051.127,10	66,96
DESPESAS DE CAPITAL	509.600,00	987.222,27	527.230,29	53,41	526.926,74	53,37
Investimentos	451.000,00	928.622,27	474.922,48	51,14	474.618,92	51,11
Inversões Financeiras	58.600,00	58.600,00	52.307,81	89,26	52.307,81	89,26
Amortização da Dívida	-	-	-	-	-	-
<b>TOTAL DAS DESPESAS COM SAÚDE (IV)</b>	<b>4.377.030,00</b>	<b>4.006.927,20</b>	<b>2.808.384,70</b>	<b>70,99</b>	<b>2.728.134,99</b>	<b>68,09</b>

RREO - ANEXO 12 (LC 141/2012, art. 35) RS 1,00

DESPESAS COM SAÚDE NÃO COMPUTADAS PARA FINS DE APURAÇÃO DO PERCENTUAL MÍNIMO	DOTAÇÃO INICIAL	DOTAÇÃO ATUALIZADA	DESPESAS EMPENHADAS		DESPESAS LIQUIDADAS	
			Até o Bimestre (h)	% (h/i) x 100	Até o Bimestre (j)	% (j/i) x 100
DESPESAS COM INATIVOS E PENSIONISTAS	-	-	-	-	-	-
DESPESA COM ASSISTÊNCIA A SAÚDE QUE NÃO ATENDE AO PRINCÍPIO DE ACESSO UNIVERSAL	-	-	-	-	-	-
DESPESAS CUSTEADAS COM OUTROS RECURSOS	1.275.224,00	1.905.121,20	1.161.926,85	41,37	1.161.926,85	42,59
Recursos de Transferência do Sistema Único de Saúde - SUS	1.275.224,00	1.876.380,40	1.153.936,85	41,09	1.153.936,85	42,30
Recursos de Operações de Crédito	-	28.739,80	7.990,00	0,28	7.990,00	0,29
Outros Recursos	-	-	-	-	-	-
OUTRAS AÇÕES E SERVIÇOS NÃO COMPUTADOS	-	-	-	-	-	-
RESTOS A PAGAR NÃO PROCESSADOS INSCRITOS INDEVIDAMENTE NO EXERCÍCIO SEM RESPONSABILIDADE FINANCEIRA*	-	-	-	-	-	-
DESPESAS CUSTEADAS COM DISPONIBILIDADE DE CAIXA VINCULADA AOS RESTOS A PAGAR CANCELADOS*	-	-	-	-	-	-
DESPESAS CUSTEADAS COM RECURSOS VINCULADOS A PARCELA DO PERCENTUAL MÍNIMO QUE NÃO FOI APLICADA EM AÇÕES E SERVIÇOS DE SAÚDE EM EXERCÍCIOS ANTERIORES*	-	-	-	-	-	-
<b>TOTAL DAS DESPESAS COM NÃO COMPUTADAS (V)</b>	<b>1.275.224,00</b>	<b>1.905.121,20</b>	<b>1.161.926,85</b>	<b>41,37</b>	<b>1.161.926,85</b>	<b>42,59</b>

TOTAL DAS DESPESAS COM AÇÕES E SERVIÇOS PÚBLICOS DE SAÚDE (VI) = (IV - V) 2.101.806,00 2.101.806,00 1.646.457,95 58,63 1.566.208,33 57,41

PERCENTUAL DE APLICAÇÃO EM AÇÕES E SERVIÇOS PÚBLICOS DE SAÚDE SOBRE A RECEITA DE IMPOSTOS LÍQUIDA E TRANSFERÊNCIAS CONSTITUCIONAIS E LEGAIS (VII%) = (VI) / (III) x 100% - LIMITE CONSTITUCIONAL 15% 4 e 5 17,75

VALOR REFERENTE À DIFERENÇA ENTRE O VALOR EXECUTADO E O LIMITE MÍNIMO CONSTITUCIONAL (VII - (15 x III) / 100) 242.741,47

RREO - ANEXO 12 (LC 141/2012, art. 35) RS 1,00

EXECUÇÃO DE RESTOS A PAGAR NÃO PROCESSADOS INSCRITOS COM DISPONIBILIDADE DE CAIXA	INSCRITOS	CANCELADOS/PRESCRITOS	PAGOS	A PAGAR	PARCELA CONSIDERADA NO LIMITE
Total	-	-	-	-	-

RREO - ANEXO 12 (LC 141/2012, art. 35) RS 1,00

CONTROLE DOS RESTOS A PAGAR CANCELADOS OU PRESCRITOS PARA FINS DE APLICAÇÃO DA DISPONIBILIDADE DE CAIXA CONFORME ARTIGO 24, §1º E 2º	Saldo Inicial	Despesas custeadas no exercício de referência (II)		Saldo Final (não aplicado)
		Até o Bimestre	%	
Total (VIII)	-	-	-	-

RREO - ANEXO 12 (LC 141/2012, art. 35) RS 1,00

CONTROLE DO VALOR REFERENTE AO PERCENTUAL MÍNIMO NÃO CUMPRIDO EM EXERCÍCIOS ANTERIORES PARA FINS DE APLICAÇÃO DOS RECURSOS VINCULADOS CONFORME ARTIGOS 25 E 26	Saldo Inicial	Despesas custeadas no exercício de referência (II)		Saldo Final (não aplicado)
		Até o Bimestre	%	
Diferença de limite não cumprido em 2014	1.387.212,84	-	-	1.387.212,84
Total (IX)	1.387.212,84	-	-	1.387.212,84

RREO - ANEXO 12 (LC 141/2012, art. 35) RS 1,00

DESPESAS COM SAÚDE	DOTAÇÃO INICIAL	DOTAÇÃO ATUALIZADA	DESPESAS EMPENHADAS		DESPESAS LIQUIDADAS	
			Até o Bimestre (j)	% (j/i) x 100	Até o Bimestre (m)	% (m/i) x 100
Atenção Básica	3.305.206,00	3.873.945,82	2.711.059,92	66,53	2.630.809,30	66,43
Assistência Hospitalar e Ambulatorial	-	-	-	-	-	-
Suporte Profilático e Terapêutico	-	-	-	-	-	-
Vigilância Sanitária	-	-	-	-	-	-
Vigilância Epidemiológica	71.824,00	132.381,78	97.325,68	9,67	97.435,68	3,57
Alimentação e Nutrição	-	-	-	-	-	-
Outras Subfunções	-	-	-	-	-	-
<b>TOTAL</b>	<b>3.377.030,00</b>	<b>4.006.927,20</b>	<b>2.808.384,60</b>	<b>100,00</b>	<b>2.728.134,98</b>	<b>100,00</b>

FONTE: PRONIM RF - Responsabilidade Fiscal, CAMARA MUNICIPAL, 23/Nov/2016, 16h e 00m.

- Essa linha apresentará valor somente no Relatório Resumido da Execução Orçamentária do último bimestre do exercício.
- O valor apresentado na interseção com a coluna "i" ou com a coluna "h" deverá ser o mesmo apresentado no "Total j".
- O valor apresentado na interseção com a coluna "i" ou com a coluna "h" deverá ser o mesmo apresentado no "Total k".
- Limite anual mínimo a ser cumprido no encerramento do exercício. Deverá ser informado o limite estabelecido na Lei Orgânica do Município quando o percentual estabelecido for superior ao fixado na LC nº 141/20126
- Quando o exercício não tiver valor conatá para o monitoramento previsto no art. 23 da LC 141/2012
- Nos cinco primeiros bimestres do exercício o acompanhamento será feito com base na despesa liquidada. No último bimestre do exercício, o valor deverá corresponder ao valor empenhado.
- Essa coluna poderá ser apresentada somente no último bimestre.

RREO - ANEXO 12 (LC 141/2012, art. 35) RS 1,00

André César Fanck  
 Contador  
 CRC PR-061366/O-0

José Antonio Lazzaretti  
 Prefeito Municipal

C11170769-E16

**Prefeitura Municipal de Anahy-PR**  
 Relatório Resumido da Execução Orçamentária  
**Balanco Orçamentário**  
 Orçamentos Fiscal e da Seguridade Social  
 Janeiro a Outubro 2016/Bimestre Setembro-Outubro

RREO - ANEXO (LRF, Art.52, inciso I, alíneas "a" e "b" do inciso II e §1º) RS 1,00

RECEITAS	PREVISÃO INICIAL	PREVISÃO ATUALIZADA (a)	RECEITAS REALIZADAS				SALDO (a-c)
			No Bimestre (b)	% (b/a)	Até o Bimestre (c)	% (c/a)	
RECEITAS (EXCETO INTRA-ORÇAMENTÁRIAS)(II)	15.912.000,00	16.551.646,76	2.014.958,93	12,17	12.123.553,96	73,25	4.428.092,80
RECEITAS CORRENTES	14.189.750,00	14.337.117,18	1.639.511,18	11,44	9.848.720,03	68,69	4.488.397,15
RECEITA TRIBUTÁRIA	471.414,00	471.414,00	34.040,41	7,22	389.547,04	82,63	81.866,96
IMPOSTOS	346.265,00	346.265,00	31.673,37	9,15	278.710,04	80,49	67.554,96
TAXAS	118.248,00	118.248,00	2.368,04	2,00	110.837,00	93,73	7.411,00
CONTRIBUIÇÃO DE MELHORIA	6.901,00	6.901,00	-	-	-	-	6.901,00
RECEITAS DE CONTRIBUIÇÕES	157.500,00	157.500,00	24.429,58	15,51	129.578,46	82,27	27.921,54
CONTRIBUIÇÃO PARA O CUSTEIO DO SERVIÇO DE ILUMINAÇÃO	157.500,00	157.500,00	24.429,58	15,51	129.578,46	82,27	27.921,54
RECEITA PATRIMONIAL	95.884,00	97.682,78	12.305,06	12,60	84.813,06	86,83	12.869,72
RECEITAS DE VALORES MENSURAIS	95.884,00	97.682,78	12.305,06	12,60	84.813,06	86,82	12.869,72
RECEITA DE SERVIÇOS	95.035,00	95.035,00	17.228,48	18,13	47.137,48	49,60	47.897,52
TRANSFERÊNCIAS CORRENTES	13.299.161,00	13.444.729,40	1.547.711,38	11,51	9.147.263,56	68,04	4.297.465,84
TRANSFERÊNCIAS INTERGOVERNAMENTAIS	13.271.061,00	13.416.629,40	1.498.910,76	11,17	9.083.260,42	67,70	4.333.368,98
TRANSFERÊNCIAS DE CONVÊNIOS	28.100,00	28.100,00	48.800,62	173,67	64.009,14	227,77	-35.909,14
OUTRAS RECEITAS CORRENTES	70.756,00	70.756,00	3.796,27	5,37	50.380,43	71,20	20.375,57
MULTAS E JUROS DE MORA	16.089,00	16.089,00	1.360,34	8,46	6.061,01	37,67	10.027,99
INDENIZAÇÕES E RESTITUIÇÕES	8.216,00	8.216,00	17,00	0,21	8.247,42	100,38	-31,42
RECEITA DA DÍVIDA ATIVA	27.897,00	27.897,00	2.418,93	8,67	14.572,00	52,24	13.325,00
RECEITAS DIVERSAS	18.554,00	18.554,00	-	-	21.500,00	115,88	-2.946,00
RECEITAS DE CAPITAL	1.722.250,00	2.214.529,58	357.792,87	16,16	2.257.179,05	101,99	-42.649,47
OPERAÇÕES DE CRÉDITO	1.000.000,00	1.000.000,00	318.649,12	31,86	1.627.557,11	162,76	-627.557,11
OPERAÇÕES DE CRÉDITO INTERNAS	1.000.000,00	1.000.000,00	318.649,12	31,86	1.627.557,11	162,76	-627.557,11
ALIENAÇÃO DE BENS	59.250,00	237.779,58	39.143,75	16,46	201.531,75	84,76	86.247,83
ALIENAÇÃO DE BENS MÓVEIS	25.000,00	66.200,00	10.000,00	15,11	71.800,00	108,46	-5.600,00
ALIENAÇÃO DE BENS IMÓVEIS	34.250,00	171.579,58	29.143,75	16,99	129.731,75	75,61	41.847,83

RREO - ANEXO (LRF, Art.52, inciso I, alíneas "a" e "b" do inciso II e §1º) RS 1,00

RECEITAS	PREVISÃO INICIAL	PREVISÃO ATUALIZADA (a)	RECEITAS REALIZADAS				SALDO (a-c)
			No Bimestre (b)	% (b/a)	Até o Bimestre (c)	% (c/a)	
TRANSFERÊNCIAS DE CAPITAL	663.000,00	976.750,00	-	-	428.050,19	43,83	548.699,81
TRANSFERÊNCIAS INTERGOVERNAMENTAIS	388.000,00	653.000,00	-	-	379.340,19	58,09	273.659,81
TRANSFERÊNCIAS DE CONVÊNIOS	275.000,00	323.750,00	-	-	48.750,00	15,06	225.000,00
RECEITAS (INTRA-ORÇAMENTÁRIAS)(III)	-	-	-	-	-	-	-
SUBTOTAL DAS RECEITAS(II)+(III)	15.912.000,00	16.551.646,76	2.014.958,93	12,17	12.123.553,96	73,25	4.428.092,80
OPERAÇÕES DE CRÉDITO-REFINANCIAMENTO(IV)	-	-	-	-	-	-	-
Operações de Crédito Internas	-	-	-	-	-	-	-
Mobiliária							

MUNICÍPIO DE ANAHY
RELATÓRIO RESUMIDO DA EXECUÇÃO ORÇAMENTÁRIA
DEMONSTRATIVO DA RECEITA DE IMPOSTOS E DAS DESPESAS PRÓPRIAS COM AÇÕES E SERVIÇOS PÚBLICOS DA GESTÃO DOS DIREITOS DA CRIANÇA E DA ADOLESCÊNCIA - MUNICÍPIOS ORÇAMENTOS FISCAL E DA SEGURIDADE SOCIAL 01/2016 A 10/2015

Table with columns: RECEITAS, PREVISÃO ATUALIZADA (a), RECEITAS REALIZADAS Até o bimestre (b), RECEITAS REALIZADAS % (b/a). Rows include RECEITA DE IMPOSTOS E TRANSFERÊNCIAS CONSTITUCIONAIS E LEGAIS (I), RECEITAS DE OPERAÇÃO DE CRÉDITOS (III), and TOTAL.

Table with columns: DESPESAS COM A CRIANÇA E DO ADOLESCENTE (Por Grupo de Natureza da Despesa), DOTAÇÃO ATUALIZADA (c), DESPESAS EMPENHADAS Até o bimestre (d), DESPESAS EMPENHADAS % (d/c). Rows include DESPESAS CORRENTES, DESPESAS DE CAPITAL, and TOTAL (IV).

Table with columns: DESPESAS PRÓPRIAS COM AÇÕES E SERVIÇOS PÚBLICOS A CRIANÇA E AO ADOLESCENTE, DESPESAS EMPENHADAS Até o bimestre (e), DESPESAS EMPENHADAS % (e/desp). Rows include DESPESAS VINCULADAS A CRIANÇA E AO ADOLESCENTE, DESPESAS CUSTEADAS COM OUTROS RECURSOS DESTINADOS À CRIANÇA E AO ADOLESCENTE, and TOTAL DAS DESPESAS PRÓPRIAS COM AÇÕES E SERVIÇOS A CRIANÇA E AO ADOLESCENTE (V).

Table with columns: DESPESAS COM A CRIANÇA E DO ADOLESCENTE (Por Subfunção), DOTAÇÃO ATUALIZADA (e), DESPESAS EMPENHADAS Até o bimestre (f), DESPESAS EMPENHADAS % (f/e). Rows include Assistência à Criança e ao Adolescente, TOTAL, and TOTAL DAS DESPESAS PRÓPRIAS COM AÇÕES E SERVIÇOS À CRIANÇA E AO ADOLESCENTE.

ANDRÉ CESAR FARACK Contador CRC PR nº 061.366/O-0

JOACIR ANTONIO LAZZARETTI Prefeito Municipal

C11170767-E16

Prefeitura Municipal de Anahy - PR
Relatório Resumido de Execução Orçamentária
Demonstrativo da Execução das Despesas por Função/Subfunção
Orçamento Fiscal e da Seguridade Social
Janeiro a Outubro 2016/Bimestre Setembro-Outubro

Table with columns: FUNÇÃO/SUBFUNÇÃO, Dotação Inicial, Dotação Atualizada (a), Despesas Empenhadas No Bimestre (b), Até o Bimestre (c), % (b/c), SALDO (d), Despesas Liquidadas No Bimestre (e), Até o Bimestre (f), % (e/f), Saldo (g). Rows include Legislativa, Administração, Assistência Social, Saúde, Educação, and Habitação.

Table with columns: FUNÇÃO/SUBFUNÇÃO, Dotação Inicial, Dotação Atualizada (a), Despesas Empenhadas No Bimestre (b), Até o Bimestre (c), % (b/c), SALDO (d), Despesas Liquidadas No Bimestre (e), Até o Bimestre (f), % (e/f), Saldo (g). Rows include Habitação Urbana, Agricultura, Indústria, Transporte, and Despesas Intra-Orçamentárias.

Fonte: PRONIM RF - Responsabilidade Fiscal, CAMARA MUNICIPAL, 23/Nov/2016, 15h e 57m.

ANDRÉ CESAR FARACK Contador CRC PR-061366/O-0

JOACIR ANTONIO LAZZARETTI Prefeito Municipal

C11170768-E16

Município de Capitão Leônidas Marques
Estado do Paraná
Fone: 3286-8400 - Fax: 3286-8440 - E-mail: pmcalem@certto.com.br

PORTARIA Nº 438/2016

O Prefeito Municipal de Capitão Leônidas Marques, Estado do Paraná, no uso de suas atribuições legais,

RESOLVE

Art. 1º - CONCEDER 01 (Uma) DIÁRIA aos Servidores Municipais abaixo relacionados, em virtude de Viagem a Campo Largo - PR no dia 23 de Novembro de 2016, conduzindo paciente do Município para tratamento especializado no Hospital Nossa Senhora do Rocio.

IVAR BAREA PREFEITO MUNICIPAL C11170734-E16

CENTRO SOCIAL BENEFICENTE DA PARÓQUIA SÃO CRISTÓVÃO
Instituído em 21/10/74 - Estatuto Registrado 28/10/74 sob nº 1.304 no 2º OF. R. E. D. - Cba.
Declaração Unidade Pública Municipal nº 1.315 de 12/09/77 - Edital nº 6.704 de 04/09/75

EDITAL DE CONVOCAÇÃO
ASSEMBLÉIA GERAL EXTRAORDINÁRIA

O Presidente do CENTRO SOCIAL BENEFICENTE DA PARÓQUIA SÃO CRISTÓVÃO, em atendimento à decisão da Diretoria em reunião realizada em 07-11-2016, e,

Considerando:

- a) Que o Ofício Circular nº 09/2016, de 28-09-2016, da Secretaria de Assistência Social, do Município de Cascavel, indica a necessidade que o Estatuto Social seja adequado à Lei Federal nº 13.019/2014, para parcerias a partir de 01-01-2017.
b) A necessidade de ampliar o quadro associativo;

CONVOCA

Todos os associados a reunirem-se em ASSEMBLÉIA GERAL EXTRAORDINÁRIA, na sede social sito à Rua Macéio, 118, Bairro São Cristóvão, CEP 85.816.040, a ser realizada no dia 05-12-2016, em 1ª chamada às 20h:00min, com a maioria dos associados ou, em 2ª chamada às 20h:30min, com qualquer número, com a seguinte pauta:

- I- Discussão e aprovação da proposta para a 7ª alteração do Estatuto Social;
II- Preenchimento dos cargos de Diretores e Conselheiros, criados pela 7ª alteração do Estatuto Social.

Para conhecimento de todos, este Edital será afixado na portaria da entidade e publicado em jornal de circulação diária na sede do Município.

Cascavel, 22 de Novembro de 2016.

Fernando Luiz Noro Presidente

C11170737-E16

CÂMARA MUNICIPAL DE MEDIANEIRA
ESTADO DO PARANÁ
Av. José Callegari, 300, Bairro Ipê CEP 85884-000
Fone/Fax (045)3264-2475
e-mail: camara@medianeira.com.br

PORTARIA Nº 38, DE 23 DE NOVEMBRO DE 2016

Proclama Resultado de Avaliação de Desempenho de Servidores Públicos ocupantes de cargos efetivos do Poder Legislativo em Estágio Probatório, e dá outras providências.

O PRESIDENTE DA CÂMARA MUNICIPAL DE MEDIANEIRA, Estado do Paraná, no uso de suas atribuições legais,

RESOLVE:

Art. 1º Proclamar o Resultado da Avaliação de Desempenho por Objetivos dos servidores públicos ocupantes de cargos efetivos do Poder Legislativo em estágio probatório, apurado pela Comissão Especial constituída para este fim, através da Portaria nº 33, de 25 de outubro de 2016.

Art. 2º Os servidores avaliados pela Comissão obtiveram suas respectivas médias finais individuais apuradas, conforme quadro abaixo:

Table with columns: NOME, ATO DE NOMEAÇÃO, CARGO, MEDIA FINAL (%). Rows include Alexandre Moisés Mazarro Bortolini, Inês Goulart da Silva, Lucas Augusto Ferreira, and Lucas Fernando Valentini.

Art. 3º Na forma da lei nº 181/2010, consideram-se todos os servidores descritos no artigo anterior aprovados nas suas respectivas avaliações, durante o estágio probatório, na primeira avaliação anual, no período considerado.

Art. 4º Esta Portaria entra em vigor nesta data, revogadas as disposições em contrário. Sala da Presidência da Câmara Municipal de Medianeira, 23 de novembro de 2016.

PEDRO IGNACIO SEFFRIN Presidente

C11170741-E16

MUNICÍPIO DE CAPITÃO LEÔNIDAS MARQUES - PR

PORTARIA Nº 439/2016 de 21/11/2016
O Prefeito Municipal de Capitão Leônidas Marques, Estado do Paraná, no uso de suas atribuições legais, RESOLVE homologar o resultado da licitação, realizada na modalidade Pregão Presencial n.º 157/2016 de 10/11/2016, que teve como objeto contratação de empresa especializada no ramo pertinente, para a prestação de serviços de sonorização, mediante solicitação da Secretaria Municipal de Educação, nas datas previstas para a realização de eventos de caráter cronograma e conforme descritivo constante do Termo de Referência n.º 1949/2016.

ENTRATO DE CONTRATO Nº 362/2016
Ref. - PREGÃO PRESENCIAL Nº 157/2016
CONTRATANTE: MUNICÍPIO DE CAPITÃO LEÔNIDAS MARQUES - PR
CONTRATADA: PATRICIA ELIANE HARTMANN LIZI - MEI

OBJETO: Contratação de empresa especializada no ramo pertinente, para a prestação de serviços de sonorização, mediante solicitação da Secretaria Municipal de Educação, nas datas previstas para a realização de eventos de caráter cronograma e conforme descritivo constante do Termo de Referência n.º 1949/2016.

Table with columns: Un. Orc., Fc, Sub Fc, Programa, Proj./Ativ., Conta Despesa, Elemento Despesa, Natureza. Rows include 08.02.12.361.0023.2098.3180.3.3.90.39.00.00 and 09.02.13.392.0032.2120.4230.3.3.90.39.00.00.

IVAR BAREA Prefeito Municipal C11170738-E16

MUNICÍPIO DE BRAGANEY
Estado do Paraná
Av. Arthur Pereira, 860 - Centro - Braganey/PR - CEP 85.430-000 - Fone/Fax: (45) 3245-1235
E-mail: adm@braganey.pr.gov.br - CNPJ-MF 78.121.902/0001-73

O PREFEITO MUNICIPAL DE BRAGANEY, Estado do Paraná, no uso das atribuições que lhe são conferidas por lei e em conformidade com a ATA nº 47/2016, de 24 de novembro de 2016, HOMOLOGA e ADJUCA presente Processo Licitatório, na modalidade Pregão Presencial, nos seguintes termos:

- 01 - HOMOLOGAR e ADJUCAR a presente Licitação nestes termos:
a) Processo n.º: 07/2016
b) Licitação n.º: 47/2016
c) Modalidade: Pregão
d) Data Homologação: 24/11/2016
e) Objeto Homologado: Contratação de Empresa para aquisição de Equipamentos referente aos recursos pelo Ministério da Saúde conforme proposta nº 11239.146000/140-02 e Programa de Qualificação de Atenção Primária à Saúde - APSUS.

Table with columns: Item, Descrição, Marca, Qtd., V. Unit., V. Total. Rows include 01 MESA DE MAIO CONFECCIONADO EM AÇO/FERRO and 02 NEBULIZADOR PORTÁTIL TIPO ULTRASSÔNICO C/ 01 SÁLBULA SIMULTÂNEA.

Table with columns: Item, Descrição, Marca, Qtd., V. Unit., V. Total. Rows include 01 CARRINHO PARA CURATIVO EM INOX and 02 NEBULIZADOR PORTÁTIL TIPO ULTRASSÔNICO C/ 01 SÁLBULA SIMULTÂNEA.

Valor Total Homologado - R\$ 1.600.000,00 (um mil e seiscentos reais)
Braganey, 24 de novembro de 2016.

C11170742-E16

ESTADO DO PARANÁ
MUNICÍPIO DE SÃO MIGUEL DO IGUAÇU

TERMO DE ADJUDICAÇÃO DE PROCESSO LICITATÓRIO
Clesio José Geremia Pregoeiro designado pela Portaria 200/2016, de 08 de Setembro de 2016 no uso da prerrogativa contida no inciso XX do Artigo 4º da Lei Federal nº 10.520, data de 17 de julho de 2002.

- a) Processo Nº: 217/2016
b) Licitação Nº: 138/2016
c) Modalidade: Pregão
d) Data Adjudicação: 24/11/2016
e) Objeto da Licitação: aquisição de um trator agrícola e uma grade niveladora através do Contrato de Repasse 833620/2016. Processo 1033514-55/2016 - MAPA

Table with columns: Item, Descrição, Quant, Valor Unit, Valor Total. Row 1: Trator agrícola, características mínimas: novo, zero horas, potência mínima de 75 cv, motor a diesel, plataforma mínima de 3 cilindros, tração tipo 4x4, transmissão sincronizada, 08 marchas à frente e 03 à ré, freio com banho de óleo, 04 pneus e câmaras novos, pesos frontais e contrapeso traseiro.

Table with columns: Item, Descrição, Quant, Valor Unit, Valor Total. Row 2: Grade niveladora, características mínimas: novo, 32 discos de no mínimo 20 polegadas com espessura do disco de 3,50mm, com espaçamento entre discos de 175mm, com mancal à óleo ou à graxa, dois pneus novos.

Valor Total da Licitação - R\$ 163.680,00
São Miguel do Iguaçu, 24 de novembro de 2016.

C11170746-E16



