

IMPEACHMENT

Governo resiste, mas a oposição já canta vitória

A sessão de apreciação do pedido de impeachment da presidente Dilma Rousseff foi aberta ontem e seguirá até amanhã, dia em que os deputados decidirão pela admissibilidade ou não da abertura do processo. O primeiro dia foi marcado

por intensos debates, com o governo insistindo na tese de golpe e a oposição festejando os números dos placares da Folha e do Estadão, que já apontavam para a obtenção dos votos necessários à aprovação da matéria. **Política 04**

VANDRE DUBIELA



Cancelas abertas

Cerca de 2,3 mil sem-terra ocuparam ontem seis praças de pedágio no Paraná para protestar contra o impeachment da presidente Dilma Rousseff e pela reforma agrária. Eles mantiveram as cancelas abertas até o início da tarde em três rodovias federais. Também houve bloqueios em rodovias estaduais. A ideia do MST é continuar com os protestos até amanhã. **Oeste 08**



ASS. MARIPÁ

FOMENTANDO OS NEGÓCIOS

Um sonho de mais de uma década será concretizado pelos expositores de Maripá com a construção do barracão da Indústria e Comércio no Centro de Eventos. A obra vai custar quase R\$ 180 mil.

Oeste 07

Ex-prefeito é acusado de pagar dívida com dinheiro público

Política 03

Governo prevê reajuste de 7,5% para o salário mínimo

Geral 05

Empreiteira pagará multa de R\$ 68 mil por atrasar obras do aeroporto

Cascavel 06

INVESTINDO NO TURISMO



A Prefeitura de Marechal Cândido Rondon entrega na próxima semana o Restaurante Panorâmico, construído no parque de lazer do distrito de Porto de Mendes. A nova estrutura vai atender veranistas já na próxima temporada.

Oeste 07

Mais de 80% dos deputados do PR devem votar "sim"

03

ASS. UNILA



Sinal verde

O Ministério da Educação autorizou a abertura de licitação para finalizar obras estruturais na Unila em Foz do Iguaçu, bem como para viabilizar estudos técnicos, econômicos e ambientais. A publicação dos editais deve ser feita até o segundo semestre deste ano.

Oeste 07

expediente
DESDE 15 DE MAIO DE 1976
O Paraná
Jornal de Fato

Gestão Judicial
Scherer Assessoria Empresarial Ltda.

Diretor
Jadir Zimmermann
diretor@oparana.com.br

Editor-chefe
Antonio Sbardelotto
editoria@oparana.com.br
www.oparana.com.br

RCK Comunicações Ltda. CNPJ: 77.867.877/0001-09
Jornal Oparana S/A CNPJ: 21.819.026/0001-36 Matriz
Jornal Oparana S/A CNPJ: 21.819.026/0002-17 Filial

Redação, administração, publicidade e oficinas
Rua Pernambuco, 1.600 - Cascavel - PR CEP 85.810-021 - Caixa Postal 761
Telefone Central (45) 3321-1000 Fax (45) 3321-1020

Emails
redacao@oparana.com.br
comercial@oparana.com.br
assinaturas@oparana.com.br

REPRESENTANTES NACIONAIS

Curitiba / São Paulo / Merconet
(41) 3079-4666
Brasília, Florianópolis/Central
(61) 3323-4701 / (48) 3216-0600
Porto Alegre/Expansão Brasil
(51) 3340-1408

Editorial

Um fim de semana ainda indefinido

Ao finalmente reconhecer a necessidade de um pacto para combater a crise com qualidade, a presidente Dilma Rousseff mesclou um acerto com mais um erro. O pacto é necessário, antes tarde do que nunca, mas não poderia ser condicionado ao pós-impeachment.

O pior do impeachment não é tirar do governo quem recebeu a maioria dos votos em dois turnos, mas a incerteza sobre o que vem depois. Neste momento, há duas opções para a fulanização da política brasileira – fica Dilma ou entra Temer. Quem ficar continuará cortando gastos e aumentando impostos e tarifas. Quem entrar não fará nada muito diferente.

O impeachment traz mais dissensões, suspeita de golpe, repercussão externa negativa, impasse político, perda de tempo no combate à crise, paralisia e desunião nacional. O pacto em torno de uma agenda mínima de união nacional e combate à crise seria o melhor a fazer, mas nenhum dos atores

da fulanização brasileira tem a grandeza e o patriotismo suficientes para chegar a essa melhor solução: Dilma, Lula, Cunha, Renan, Aécio etc.

O máximo a esperar deste fim de semana será a decisão do impeachment ir ao Senado, onde haverá uma nova batalha entre os “fulanos”, no máximo um presidente provisório por 180 dias e absoluta incerteza sobre o que virá durante e depois disso.

Os estados estão à beira da falência e já se prevê uma forte onda de greves contra os cortes nas verbas em educação e saúde, a carestia e o arrocho salarial. O peleguismo lulista conseguia anestesiar as manifestações, mas nem Temer, também passível de cassação por ser eleito com recursos advindos da corrupção, nem um presidente indireto “eleito” pelo Congresso, desprovido da autoridade do voto popular, teriam força para enfrentar a onda de revolta, sem contar que agora até o Estado Islâmico ameaça atacar nas Olimpíadas.

Quando se parte

J. J. Durán

Uma pergunta que se impõe neste momento aos homens e mulheres que trabalham com a informação sociopolítica é o que vai deixar o petismo populista como herança do tempo em que esteve no poder. Fatos de suma importância republicana, positivos e negativos, é verdade.

Mas, mais importante é visualizar o que vai levar. Escorregões e contradições ideológicas, políticas e sociais formam a marca indelével que desmorona os fundamentos ideológicos do PT. Não desejo analisar os fatos delitivos registrados entre o mensalão e o petrolão. Como toda sociedade não domesticada e pensante, desejo analisar como o petismo lulista invadiu as fronteiras entre o possível e o imoral sem se preocupar em atentar para seus equívocos.

Por negligência ou cumplicidade, a verdade é que os fatos delitivos demoliram as bandeiras éticas e incineraram muitas biografias pseudo progressistas.

Fatos delitivos demoliram as bandeiras éticas e incineraram muitas biografias pseudo progressistas

A militância petista nasceu principalmente do combativo segmento operário, que, por necessidade, sempre privilegiou o diálogo junto à classe patronal. Mas isso deixou de ser feito pelo partido pela forma arrogante com que chegou ao poder, com um discurso triunfalista e uma mensagem falsificada de bem-estar.

O apoio das classes beneficiárias do “novo mundo” das bolsas e outras benesses institucionais foi determinante não só para a chegada e a manutenção do poder, mas também para o uso indevido de fabulosas somas do sagrado dinheiro do contribuinte como fonte de enriquecimento de uns poucos. Outra marca desse tempo é a inumerável quantidade de obras faraônicas inacabadas e usadas, como comprovou a Operação Lava Jato, para dar aparente legalidade ao assalto às joias da coroa.

O poder constitucional foi transformado num poder personalista a serviço de um projeto que deixa uma negra marca institucional na República. Confundiu-se a República com o partido e tratou-se dos problemas da sociedade como se trata dos problemas da próstata ou da menopausa.

A República atual é um retrato fiel deste jeito equivocado de governar. A irrealdade do projeto petista é um contraponto da realidade vivida pela educação oficial, por exemplo, hoje desumana e burlesca em todos os níveis.

Este crítico momento vivido pelo Brasil deixará um vazio que demorará décadas para ser preenchido e do qual se levará a frustração da esperança e da fé dos muitos milhões que acreditaram na mensagem do novo tempo.

J. J. Durán é jornalista e membro da Academia Cascavelense de Letras. juanjdurán@hotmail.com

TÚNEL DO TEMPO



27 de abril de 1983

Soldado da PM tomba morto durante cerco a uma quadrilha de arrombadores em Assis Chateaubriand. Em cumprimento a determinação judicial, 35 crianças são retiradas do Lar Belém, de Nova Santa Rosa, e levadas para orfanatos de Umuarama e Curitiba.

O Buraco Negro da Crise

Antenor Demeterco Neto

Há algumas semanas a física internacional fez uma de suas mais importantes descobertas. Por meio de estudos desenvolvidos por um grupo de físicos oriundos de diversos países reunidos no Observatório da Interferometria a Laser de Ondas Gravitacionais nos EUA foi possível captar ondas gravitacionais advindas do choque de dois buracos negros, o que representa uma evidência prática da Teoria da Relatividade de Albert Einstein.

Apesar da presença de físicos brasileiros na equipe que fez tal descoberta, o Brasil praticamente não deu atenção a esse surpreendente avanço, pois estava e está absorto em seu próprio buraco negro: mais uma crise política e econômica decorrente da forma como costumeiramente a coisa pública é tratada nestes tristes trópicos.

O que diferencia este momento crítico dos demais é o importante papel desempenhado pela Justiça, polícia e Ministério Público, haja vista que a crise surgiu principalmente a partir de investigações criminais cujas últimas notícias mostram inclusive o envolvimento de oposicionistas em supostas irregularidades, fato este que acaba por deixar o País órfão de referências políticas, daí a aversão dos manifestantes contrários à participação de partidos e políticos em seus atos de protesto. E essa aversão não é gratuita.

A geração de políticos que surgiu da oposição ou não à ditadura militar decepcionou, e muito. O maniqueísmo daquela época, infelizmente, ainda se faz presente dos dois lados.

É impossível acreditar que ainda não se percebeu que o País não precisa de políticos que sejam empresários, intelectuais, sindicalistas ou celebridades. Isso não basta. O País precisa de instituições que formem líderes, à direita e à esquerda, que sejam permeados pela moderação e que tenham como objetivo a melhoria da qualidade de vida da população.

O diálogo civilizado entre os diversos ideais políticos, além de ser sadio e necessário, não implica na abdicação de posições, pois ninguém tem o monopólio da verdade.

A história mostra que a retórica extremista já provocou convulsões sociais que trouxeram mais sofrimentos que avanços. O que hoje se vê no País é o recrudescimento da intolerância, pois ao mesmo tempo em que parcela significativa da população se revolta com todo o direito contra um governo que se mostrou corrupto, ineficiente e arrogante, grupos radicais pregam rupturas oportunistas. Sem falar nos situacionistas que, com a estratégia da vitimização, atribuem genérica e indevidamente aos demais a pecha de golpistas, banalizando assim o debate político pela ética.

Oposição e situação se revezam nesse cenário com a finalidade única de melhor tirar proveito da situação. Enquanto isso, não se dá a menor importância às ondas gravitacionais dos verdadeiros buracos negros e mais uma vez oportunidades históricas passam à frente dos brasileiros.

Antenor Demeterco Neto é Dr. em Direito

falecimentos

- ARACI SANTANA (61)
- JOÃO CARLOS CAPERUCI (55)
- MARIA SOARES DA FONSECA (87)
- PAULO FARIAS FILHO (60)
- RAFAEL SANTOS PEDROSO (0)
- ROBERTO SERGIO KLOECKNER (70)

Óbitos registrados ontem, até as 17h, pela Acesc, em Cascavel

COROA DE FLORES A PARTIR DE R\$ 150,00
www.coroasfloriprev.com

FAIXA E FRETE GRÁTIS PARA TODO O INTERIOR DO PARANÁ, CURITIBA E REGIÃO

Informe da redação

editoria e colaboradores

Cautela necessária

Manifestações como a que o MST realizou ontem (com apoio de PT, PCdoB e movimentos sociais) em diversas praças de pedágio do Paraná são parte do processo democrático. As programadas para amanhã Estado e País afora, contra e a favor do impeachment, idem. É imperativo alertar, no entanto, que esse tipo de ação perde o caráter democrático na medida em que descamba para o desrespeito e a violência. É como diz aquele ditado: "Cautela e caldo de galinha não fazem mal a ninguém".

Descontaminação

"Queremos um estado democrático de direito descontaminado dessa ideologia que impregna o governo, para quem a Constituição não existe", declarou ontem o deputado paranaense Osmar Serraglio ao falar pelo PMDB durante a sessão preparatória para a votação de amanhã. "Estamos escrevendo a história de um povo sofrido, que assistiu sua mais alta autoridade esvair-se sob o peso dos escândalos que se sucedem", emendou.

Em Brasília

Nem só caravanas pró-impeachment seguiram da região rumo à capital federal para acompanhar a votação deste domingo, na Câmara. Militantes e representantes do MST, CUT e outras centrais sindicais de Cascavel, Ubiratã, Toledo, Umuarama e Campo Mourão fretaram um ônibus que chegará hoje à capital federal.

Tá explicado

O número de servidores trabalhando direta ou indiretamente na administração dos municípios brasileiros cresceu 37,4% nos últimos 11 anos, conforme levantamento divulgado ontem pelo IBGE. Isso ajuda a explicar a crise em que estão mergulhadas muitas prefeituras.

No ar

Nomes expressivos e de diferentes setores da sociedade cascavelense estarão hoje cedo no estúdio principal da Rádio Colméia para a estreia do programa "Ideias", no qual Renato Silva pretende conduzir um debate permanente na busca de sugestões para me-

lhorar a cidade. O programa irá ao ar todo sábado, das 8h50 às 10h.

Burgarelli

O médio Luiz Burgarelli (PDT) voltará a assumir na próxima semana uma cadeira na Câmara de Cascavel. Mais uma vez ocupará o lugar de Marcos Rios (SDD), que protocolou ontem requerimento solicitando afastamento por 60 dias para tratamento de saúde.

Casa própria

Enquanto o processo sobre o suposto pedido de propina contra Paulo Beber (PR) anda a passos de tartaruga, a Prefeitura de Cascavel ultima os detalhes para o sorteio das casas do Conjunto Riviera, que levou ao afastamento do vereador. No entanto, ainda não existe uma data definitiva para que isso aconteça.

Concorrência

Ao todo, 23.035 famílias cascavelenses se inscreveram para concorrer às 2.089 unidades desse conjunto habitacional, que foi lançado ainda em 2009 e é financiado pelo programa Minha Casa, Minha Vida.

Grana de volta

O Instituto Corpore, sua ex-presidente Crys Angélica Ulrich e o prefeito Moacir Luiz Froehlich deverão restituir, de forma solidária, R\$ 756.250,95 aos cofres públicos de Marechal Cândido Rondon. A determinação é do TCE-PR, após reprovação das contas do convênio entre a entidade o município e relativas ao período de 2009 a 2011.

* Projeto em tramitação na Câmara de Foz do Iguaçu obriga os estabelecimentos de saúde da cidade a informarem à população que o atendimento pelo SUS é totalmente gratuito. * O MST nega que tenha partido de um militante seu a mensagem por celular com ameaças ao prefeito Edson Prado, que não quis pedir proteção policial por conta disso.

Impeachment

Só cinco deputados do PR devem votar "não"

Brasília – Sexto estado a votar na sessão de amanhã da Câmara Federal, o Paraná dará amplo apoio à tese do impeachment de Dilma Rousseff (PT). Se ninguém mudar de ideia na última hora, 25 dos 30 deputados que compõem a bancada paranaense na Casa votarão "sim", ou seja, pelo afastamento da presidente.

Enio Verri (PT), Zeca Dirceu (PT), Assis do Couto (PDT), Nelson Meurer (PP) e Ariel Machado (Rede) são os únicos que votarão "não". Os dois últimos, inclusive, mantiveram esse posicionamento mesmo diante da orientação de seus partidos para que apoiassem o impeachment.

O último deputado paranaense a antecipar o voto foi Sergio Souza (PMDB), que tardou ao máximo o anúncio porque era relator da CPI dos Fundos de Pensão, que apontou mais um desvio de R\$ 6,6 bilhões e indiciou centenas de pessoas. "Agora sim posso me manifestar com toda isenção e tranquilidade, e meu voto não pode ser diferente da vontade do povo do Paraná", disse ele em mensagem postada ontem no Facebook.

Valdir Rossoni (PSDB), que agora ocupa a chefia da Casa Civil do Governo Beto Richa, chegou a usar as redes sociais ontem para comunicar que estava chegando em Bra-

sília para se posicionar a favor do impeachment. Posteriormente, no entanto, desistiu de reassumir o mandato de deputado federal já que o suplente Paulo Martins havia se comprometido em votar "sim".

João Arruda (PMDB) aparecia ontem ainda como indeciso e Toninho Wanscherr (Pros) como favorável a Dilma no placar do jornal O Estado de S. Paulo, mas ambos já haviam anunciado que votarão "sim" amanhã. Arruda justificou que seguirá a orientação de seu partido e Wandscheer que seguirá a decisão de apoiar o impeachment tomada pela bancada dos chamados partidos nancicos.



Meurer votará contra a orientação de seu partido

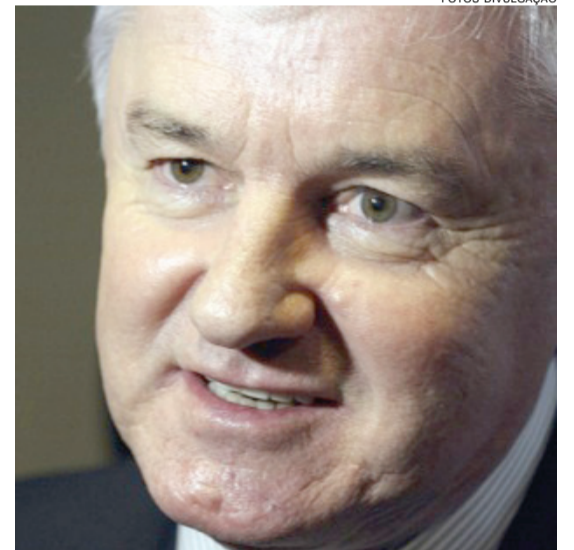

Rossoni reassumiu para votar pelo impeachment

Ex-prefeito denunciado por pagar empréstimo com dinheiro público

Formosa do Oeste - A Promotoria de Justiça de Formosa do Oeste ofereceu nesta semana denúncia contra o ex-prefeito Shiguemi Kiara (gestões 1997-2000 e 2001-2004) e outras duas pessoas por desvio e apropriação de recursos públicos. As investigações do MP-PR concluíram que o ex-prefeito solicitou um empréstimo pessoal aos outros dois réus e pagou a dívida com dinheiro do Município.

Conforme apurou a Promotoria, Kiara pagou a dívida subscrivendo quatro cheques da prefeitura no valor de R\$ 5 mil cada e entregues aos credores. Os fatos ocorreram entre novembro e dezembro de 2004 e só agora, dez anos mais tarde, é que resultaram em denúncia formal contra o ex-prefeito.

Na denúncia, o Ministério Público requer a condenação dos réus ao ressarcimento do

dano ao erário, no total atualizado de R\$ 91.816,34. Também pede a indisponibilidade dos bens de Kiara e a fixação de fiança para vincular os requeridos ao processo penal (depósito de quantia específica como garantia, caso não compareçam aos atos do processo). Se condenados, além do ressarcimento ao erário, os implicados no caso poderão ser condenados a até 12 anos de reclusão.



INCUBATÓRIO
REALEZA/PR



FRIGORÍFICO
CAPANEMA/PR

Empresário delata encontro e propina de R\$ 52 milhões a Cunha

Em delação premiada à Procuradoria-Geral da República, na Operação Lava Jato, o empresário Ricardo Pernambuco Júnior, da Carioca Engenharia, entregou aos investigadores uma tabela que aponta 22 depósitos somando US\$ 4.680.297,05 em propinas supostamente pagas ao presidente da Câmara, deputado Eduardo Cunha (PMDB-RJ) entre 10 de agosto de 2011 e 19 de setembro de 2014. Segundo o empreiteiro, empresas relacionadas às obras do Porto Maravilha, no Rio, deveriam pagar R\$ 52 milhões ou 1,5% do valor total dos Certificados de Potencial de Área Construtiva a Eduardo Cunha. A parte que caberia à Carioca era de R\$ 13 milhões. Em 14 páginas, o empresário Ricardo Pernambuco Júnior narra também, com detalhes, encontro com o presidente da Câmara para combinar como seriam realizados pagamentos no exterior.

Placar da Folha

Câmara tem os 342 votos para aprovar impeachment

Brasília - A Câmara dos Deputados já tem a quantidade de votos necessária para que o impeachment da presidente Dilma Rousseff (PT) seja aceito e siga para tramitação no Senado.

Em levantamento realizado pela Folha com os 513 deputados federais, 342 deles se declararam favoráveis ao impedimento de Dilma até o começo da manhã de ontem. Pelo rito do processo, são necessários 342 votos na Câmara para enviar o caso ao Senado.

Até as 13h de ontem, 342 deputados disseram à Folha que votarão a favor do impeachment, e 124 se declararam contrários ao processo – outros 20 disseram estar indecisos e 20 não quiseram antecipar os votos.

A votação do afastamento de Dilma está marcada para

a tarde deste domingo.

ESTADÃO

Já o placar do Estadão mostrava no final da tarde de ontem 345 deputados favoráveis ao impeachment e 133 contra.

TRÂMITE

Se a Câmara aprovar o impeachment, o processo será enviado para o Senado na segunda (18) e deverá ser lido em plenário na terça. Então, uma comissão, formada por 21 titulares e 21 suplentes, será formada seguindo a proporcionalidade dos partidos ou blocos partidários. O colegiado terá dez dias corridos para apresentar um relatório pela admissibilidade ou não do processo de impeachment.

O parecer será votado em

plenário e precisa de maioria simples (41 dos 81 senadores) para ser aprovado. Se isso acontecer, Dilma é afastada por 180 dias e o vice-presidente Michel Temer (PMDB) assume.

O presidente do Senado, Renan Calheiros (PMDB-AL), avalia, segundo aliados, que essa votação poderia acontecer no dia 10 de maio.

Senadores da oposição e da própria base do governo acreditam que o afastamento da presidente pode acontecer ainda no final de abril.

Nesse período de 180 dias, o Senado analisará os elementos para o impedimento e a defesa da presidente e haverá o julgamento final. Para aprovar a perda do mandato nessa etapa são necessários dois terços dos votos – 54 senadores.

Líderes partidários fazem discursos pró e contra o afastamento de Dilma

Brasília - Líderes partidários fizeram discursos no plenário da Câmara, ontem, a favor e contra o processo de impeachment da presidente Dilma Rousseff. Eles iniciaram os pronunciamentos após a fala do jurista Miguel Reale Júnior, autor do pedido de afastamento, e do advogado-geral da União, José Eduardo Cardozo.

A sessão de ontem inaugurou a análise do impeachment pela Câmara. Haverá debates e pronunciamentos até este domingo, quando está marcada a votação.

O primeiro deputado a discursar usando o tempo de liderança foi Zé Geraldo (PT-PA), que defendeu o arquivamento do processo de impeachment. O líder do DEM, Pauderney Avelino (AM), afirmou que Dilma “mentiu” para os brasileiros e defendeu que ela seja punida com a perda do cargo. O líder do PDT, Weverton Rocha (MA), se pronunciou contra o impeachment. O deputado Augusto Coutinho (SD-PE) defendeu o impeachment. O deputado Daniel Almeida (PC do B-BA) defendeu o arquivamento do processo de afas-

tamento da presidente. Pelo PSOL, o deputado Ivan Valente (SP), líder do partido,

questionou a legitimidade de um processo comandado por Eduardo Cunha.

OUTROS PARTIDOS

Em nome do PSB, o deputado Paulo Foletto (ES) ficou os primeiros dez segundos do seu tempo em silêncio, representando, segundo ele, “a economia brasileira que caminha para a morte”. “Com tristeza, vamos ter que tirar essa presidente”, afirmou. O tempo de liderança do PPS foi usado pelo deputado Alex Manente (PPS-SP), que afirmou identificar que os requisitos constitucionais para o impeachment “são altamente fortes”. O deputado Dilceu Sperafico (PP-PR) afirmou que a “melhor solução” para a crise política e econômica é a saída de Dilma do Planalto. Também pelo PP, o deputado Renato Molling (RS) criticou as políticas econômicas da gestão PT e disse que era preciso um novo governo que tivesse “credibilidade” e soubesse “negociar com os outros países”. O deputado Ronaldo Nogueira (PTB-RS) também se mostrou a favor da abertura do processo de impeachment por entender que foi descumprida a legislação e que a votação no domingo contará com o apoio dele. O deputado Takayama (PSC-PR) defendeu o impeachment disse que o PT faz “tudo o que” criticava antes.

O líder do PSDB, Antonio Imbassahy (BA), argumentou que o impeachment é o “remédio jurídico” para a situação do país. Em nome do PV, o deputado Evandro Guski (SP) comparou o governo Dilma com o ex-líder russo Lênin, a quem chamou de “totalitário” e “sanguinário”. “Há uma frase atribuída a Lênin que diz: ‘Acuse-os do que você faz e chame-os do que você é’”. Essa frase me parece desenhada para o momento atual. O líder do governo, José Guimarães (PT-CE), classificou o processo de afastamento de Dilma de “golpe” e “maldade”.

coluna Esplanada

POR LEANDRO MAZZINI Twitter @colunaesplanada



Dilma conta 175

A presidente Dilma e os ministros palacianos fecharam a sexta-feira com 175 votos contra seu afastamento do cargo – três a mais do que o necessário para barrar o processo de impeachment. A oposição canta vitória e faz apostas sobre a composição de um Governo Temer a partir do fim de maio.

Puleiro

É apenas um pouco do circo montado para domingo. O primeiro deputado a votar chama-se Abel Galinha (DEM-RR). E promete uma surpresa na fala.

Esplanada Doc

A Abin e as Forças Armadas escalarão seus mais experientes agentes para registrar em fotos e vídeos a movimentação dos protestos na Esplanada.

Te cuida, garoto

A Polícia Federal tem informações e já investiga um deputado federal de Minas Gerais que seria sócio oculto de Bené Oliveira, preso novamente na Operação Acrônimo.

Fundo-frete

Movimentos pró e contra o impeachment lançaram campanha de arrecadação. Todo centavo embolsado, é destinado para compra de camisetas, bandeiras e adesivos. Antipetistas já conseguiram uma frota invejável de mais de 100 ônibus para conduzir militantes. Foi distribuída lista com horários do busão e pontos de paradas.

Vestiu a camisa

Ao justificar a saída do cargo para votar contra o impeachment da presidente Dilma, o ministro Marcelo Castro, da Saúde, vestiu de vez a camisa de aliado: “Estaria rasgando minha biografia se votasse a favor desse processo.”

Que processo?

Mais que empenhado na condução do impeachment, o presidente da Câmara, Eduardo Cunha (PMDB-RJ), não anda muito preocupado com o processo de cassação que enfrenta no Conselho de Ética. “Essa é uma outra história”, des- conversa.

Famoso quem?

A situação anda tão tensa no Congresso que um segurança barrou o ex-líder do DEM na entrada do salão verde. Só faltou Mendonça filho mostrar a carteirinha para passar.

Tá difícil

Em clima de final de Copa do Mundo, a presidente Dilma disparou telefonemas para ministros e líderes aliados no Congresso e pediu para vestirem a “camisa do otimismo”.

Libras

A segurança no Congresso está demasiada reforçada. Atrasado, um funcionário da Câmara, intérprete de Libras, foi barrado ontem e quase derrubado ao tentar acessar o plenário. Só foi liberado depois de explicar ao agente – oralmente – o porquê da pressa.

Desceu ardendo

Os deputados que participaram do café com a presidente Dilma se mostraram surpresos com o “astral” da petista na véspera da votação do impeachment. “Foi o melhor café da manhã dos últimos tempos”, disse o líder do Governo, José Guimarães (PT-CE).

É Ivete!

Não é Alzira, e sim Ivete Vargas, a sobrinha do saudoso ex-presidente da República, a homenageada com seu nome no Instituto de estudos do PTB.

Memórias do plenário

Ivete é dos tempos de grandes embates orais quando o Congresso ainda era no Rio, no Palácio Tiradentes. Certo dia a deputada gritou para o arqui-inimigo de Vargas, Carlos Lacerda: “O senhor é um purgante!”. E ele, sereno da tribuna: “E a senhora é o efeito”.

Ponto Final

“Todo mundo sabe que se o Congresso tirar a posição de não aprovar o impeachment está colocando o País num grande impasse”

Com Luana Lopes, Equipe de DF e SP

www.colunaesplanada.com.br - contato@colunaesplanada.com.br - Caixa Postal 1980 - CEP 70254-970 - Brasília DF

Metade das cidades tem plano diretor

Metade das 5.572 cidades brasileiras tinham, em 2015, plano diretor para guiar as políticas públicas no espaço urbano, segundo a Pesquisa de Informações Básicas Municipais, divulgada ontem pelo IBGE (Instituto Brasileiro de Geografia e Estatística). Uma década antes, essa proporção era inferior a 15%. O levantamento também constatou que outros 691 municípios (12,4% do total) estavam elaborando o plano.

Anvisa estuda ação contra “pílula do câncer”

A Anvisa (Agência Nacional de Vigilância Sanitária) estuda ingressar com uma ação na Justiça para anular os efeitos da lei sancionada quinta-feira, 14, pela presidente Dilma Rousseff que libera o uso da fosfoetanolamina sintética - a chamada “pílula do câncer” - mesmo sem pesquisas que comprovem a segurança e eficácia do composto. Em um comunicado duro, a Anvisa alertou que a liberação do produto coloca em risco a saúde da população e abre perigoso precedente.

Reajuste de 7,5%

Governo prevê salário mínimo de R\$ 946 para o ano que vem

Brasília - O governo prevê um aumento do salário mínimo dos atuais R\$ 880 para R\$ 946 no ano que vem. Isso representa um reajuste de 7,5%, que corresponde à estimativa para a inflação acumulada de janeiro a de-

zembro deste ano, medida pelo INPC (Índice Nacional de Preços ao Consumidor).

A estimativa está no projeto da LDO (Lei de Diretrizes Orçamentárias), enviado ontem ao Congresso Nacional.

A fórmula para calcular o reajuste do salário mínimo considera a inflação e a variação do PIB (Produto Interno Bruto), soma de todas as riquezas do país, de dois anos anteriores. Porém, como o PIB do Brasil

encolheu 3,8% em 2015 e deve encolher também em 2016, o reajuste deve cobrir apenas a inflação.

De 2015 para 2016, o salário mínimo teve um reajuste de 11,6%: passou de R\$ 788 para R\$ 880.

Sicredi capacita colaboradores

Curitiba - Com papel fundamental na expansão e no crescimento do Sicredi, os colaboradores exercem uma atuação estratégica dupla: são os responsáveis pela execução do dia a dia dos objetivos da instituição e, ao mesmo tempo, são associados. Para atender um número plural de perfis de associados, os colaboradores estão sendo treinados com o objetivo de compreender com clareza as necessidades de cada pessoa que vai até as unidades de atendimento do Sicredi em busca de soluções financeiras. Em 2015, foram investidos R\$ 51,7 milhões em capacitação dos colaboradores.

Investir em pessoas e contribuir para o desenvolvimento profissional são objetivos do Sicredi, que realiza programas de desenvolvimento individual, programas nacionais de treinamento, intercâmbio de executivos em polos de cultura cooperativa no exterior; intercâmbio de executivos em universidades reconhecidas.

Número de servidores em prefeituras aumentou 37% na última década

São Paulo - Em uma década, o número de servidores empregados nas administrações municipais do País cresceu 37,4%, segundo a Pesquisa de Informações Básicas Municipais, divulgada ontem pelo IBGE (Instituto Brasileiro de Geografia e Estatística). Em 2015, as pessoas ocupa-

das direta e indiretamente nas prefeituras somavam 6.549.551. Dez anos antes, esse contingente era de 4.767.602. O país tem 5.572 municípios.

O serviço público nas cidades cresceu também proporcionalmente à população. Segundo o IBGE, em 2015, o pessoal ocupado nas administra-

ções municipais representava 3,2% dos 204 milhões de habitantes no país. Em 2005, essa parcela era de 2,6% na comparação com os 184 milhões de brasileiros naquele ano.

Um em cada três servidores municipais morava no Sudeste - ao todo a região concentrava 2,2 milhões de fun-

cionários ligados às prefeituras. Outros 32,2% estavam em cidades do Nordeste, somando pouco mais de dois milhões de pessoas. Juntos, Sul (13,8%), Norte (9,5%) e Centro-Oeste (8,7%) respondiam por menos de um terço do total de trabalhadores públicos municipais em 2015.

Cresce o número de negativados

São Paulo - O número de consumidores brasileiros com contas em atraso continua crescendo e chegou a 58,7 milhões de devedores em todo o País. Apenas entre fevereiro e março desse ano cerca de 700 mil devedores foram negativados. Os dados são do SPC Brasil (Serviço de Proteção ao Crédito) e da CNDL (Confederação Nacional de Dirigentes Lojistas) e representam 39,64% da população entre 18 e 95 anos. A estimativa é de que 4,2 milhões de novos devedores foram incluídos nas listas de inadimplentes desde o início de 2015, quando o indicador apontava para 54,6 milhões de negativados.

Os dados mostram que, ainda que a lei 16.569/2015 esteja dificultando a negativação dos inadimplentes no Estado de São Paulo, o número de consumi-

dores registrados em cadastros de devedores segue em crescimento em todo o restante do território nacional. Considerando as outras quatro regiões, o maior número absoluto de negativados está no Nordeste, com 15,7 milhões de pessoas. No entanto, em percentual da população adulta, este número representa 40,02%, o segundo menor, à frente apenas dos 36,21% da Região Sul, que possui 8,0 milhões de negativados.

Por outro lado, a região Centro-Oeste tem o menor número absoluto de negativados, 4,8 milhões, mas com um percentual relativamente alto do total da população adulta: 42,85% - atrás apenas da região Norte, onde 46,35% dos adultos estão inadimplentes e registrados em cadastros de devedores.

Recuperação de crédito recua 1,7% no trimestre

São Paulo - No primeiro trimestre do ano, o indicador de recuperação de crédito da Boa Vista SCPC - obtido a partir da quantidade de exclusões dos registros de inadimplência em todo o País - apontou queda de 1,7%, na comparação com o mesmo período do ano anterior. Já na variação acumulada em 12 meses (abril/15 até março/16 contra os 12 meses antecedentes) a queda observada foi de 2,0%.

Na análise mensal (mar/16 contra fev/16), houve ligeira queda de 0,2%, na série de dados ajustada sazonalmente.

Na comparação dos dados acumulados no trimestre, observou-se alta em todas as regiões do País, exceto no Sudeste, cujo resultado mantém-se negativo em 8,2%. Dessa forma, o aumento na recuperação de crédito por região foi a seguinte: Norte 8,0%, Centro-Oeste 7,1%, Nordeste 6,9%, e Sul 2,7%.

A AGILIDADE QUE VOCÊ PRECISA,
COM A ECONOMIA QUE VOCÊ ESPERA

Na hora de enviar suas encomendas, faça uma cotação com a gente e comprove!

Precisou? Ligue 45 2103.8199

Entrega expressa
BOMBONATTO

Terminal do Aeroporto

Empresa multada em R\$ 68 mil por atraso em obras

Cascavel - A empresa Onça Construtora, responsável pela construção do Terminal de Passageiros do Aeroporto de Cascavel, foi multada pela SAC (Secretaria de Aviação Civil) em R\$ 68 mil. A informação foi apurada por O Paraná na assessoria de imprensa da SEIL (Secretaria Estadual de Infraestrutura e Logística).

De acordo com a assessoria, a empresa possui R\$ 501 mil a receber do governo do Estado, mas esse valor só será pago depois que a multa estipulada pela SAC for quitada. A empresa recebeu essa sanção depois que técnicos vieram no mês passado a Cascavel e constataram o atraso no cronograma da obra.

Conforme a Secretaria, em mais de dois anos apenas 34,44% dos serviços estão prontos e, para terminar a

obra, a empresa solicitou a prorrogação do prazo em quatro meses, o que está sendo analisado pela SAC.

Além disso, a Cettrans (Companhia de Engenharia, Transporte e Trânsito) deve precisar entregar o ajuste do projeto elétrico do novo terminal.

Há cerca de 15 dias o governo federal analisa a proposta da construtora e, dentre os pedidos feitos pela PRED (Paraná Edificações), está a possibilidade do rompimento do contrato unilateralmente caso ele não seja cumprido. A cláusula, e outras mais, estão sendo analisadas pelo departamento jurídico da SAC, que deve se posicionar a respeito do assunto nos próximos dias.

A reportagem tentou contato com a construtora, mas ninguém atendeu às ligações.

•TISSIANE MERLAK



Em mais de dois anos, 34,44% das obras do Terminal de Passageiros do Aeroporto de Cascavel foram concluídas

Areac abre espaço para o programa Agrinho

Cascavel - A Areac (Associação Regional dos Engenheiros Agrônomos de Cascavel) abriu suas portas para receber autoridades ligadas ao Agrinho, considerado o maior programa de responsabilidade social do Sistema Faep (Federação da Agricultura do Estado do Paraná).

A presidente da Areac, Andréa Mörschbacher, disse que é preciso saber interpretar o programa. "Precisamos entender que o Agrinho tem a característica de informar e não catequisar", disse. Segundo ela, esse programa é exemplar, "pois faz o Brasil conhecer o Brasil".

Já na visão do diretor do Sindicato Rural Patronal de Cascavel, Paulo Vallini, o Agrinho é uma ferramenta importante para fixar o jovem

agricultor no campo e minimizar o êxodo rural.

O encontro na Areac contou com a presença do superintendente do Senar-PR, Humberto Malucelli Neto, acompanhado pela assessora pedagógica do Senar-PR, Patrícia Torres e pelo engenheiro agrônomo Cléverson Andreoli.

A vinda para Cascavel foi motivada por conta de uma ação do MST ocorrida na região há poucos dias, quando mais de mil exemplares do Agrinho foram queimados pelo movimento, sob a alegação de que o conteúdo incita o uso indiscriminado de agrotóxicos. "Estamos aqui para esclarecer a verdadeira proposta desse programa e manifestar a nossa indignação com esse triste episódio", comentou Malucelli.

A assessora pedagógica Patrícia Torres, também demonstrou sua insatisfação. "Esse tipo de atitude [de queimar livros], nós só testemunhamos no tempo da inquisição e na era Hitler", comparou. Autores do Agrinho também estiveram presentes no encontro em Cascavel. O ve-

reador Nei Haveroth, da Comissão de Agricultura e Defesa do Meio Ambiente da Câmara, também ouviu a apresentação. Paulo Orso, presidente do Sindicato Rural Patronal de Cascavel, ressaltou a importância de o programa ser utilizado dentro das salas de aula.



Debates em torno do programa Agrinho ocorreram na sede da Areac

População ainda tem dúvidas sobre a declaração do IR

Cascavel - Ação promovida pela regional do Sescap-PR em Cascavel em parceria com o Sincovel, serviu para orientar a população sobre a declaração correta do Imposto de Renda.

Quem passou ontem pela Travessa Padre Champagnat teve a oportunidade de receber atendimento gratuito. Apesar do prazo para fazer a declaração estar chegando ao fim, ainda restam muitas dúvidas entre os contribuintes.

"A maioria do público que busca o atendimento tem dúvida se precisa ou não declarar. Há também questionamentos se o pagamento de pensão alimentícia e recebimento de herança precisam ser informados", comenta o diretor regional do Sescap-PR, Michel Lopes.

O prazo para fazer a declaração se encerra no dia 29 de abril, mas a orientação é para que os contribuintes não deixem para buscar auxílio na última hora.

Em sua 13ª edição, a campanha ocorreu em outras 11 cidades do Paraná onde o sindicato possui escritório regional. Paralelamente à ação, empresários do setor contábil orientaram sobre o repasse de parte do Imposto de Renda devido aos Fundos da Infância e Adolescência municipal, estadual e federal.

•ROMULO GRIGOLI



Campanha Declare Certo do Sescap-PR ofereceu orientações gratuitas à população

INDICADORES ECONÔMICOS

DÓLAR		15/04	
	% dia compra	venda	% mês
COMERCIAL	+1,4%	3,5230	3,5240 -2,0%
PTAX (BC)	+0,4%	3,5270	3,5276 -0,9%
PARALELO	+0,5%	3,4500	3,7200 -1,6%
TURISMO	+0,5%	3,4500	3,7000 -1,6%
EURO	+0,7%	3,9830	3,9844 -1,7%

US\$ 1 É IGUAL A:		MOEDAS X REAL	
lenc	108,77	lenc	R\$ 0,0324
Libra est.	0,7034	Libra est.	R\$ 5,02
Euro	0,8853	Peso arg.	R\$ 0,25
Peso arg.	14,305	R\$1:	1.575,55 guaranis

POUPANÇA - TR			
Período/ depósitos...	Poup. antiga	Poup. nova	TR
até 3/5/12	part.	4/5/12	
14/3 a 14/4	0,7063	0,7063	0,2053
15/3 a 15/4	0,7068	0,7068	0,2058
16/3 a 16/4	0,6934	0,6934	0,1924
17/3 a 17/4	0,6929	0,6929	0,1919
18/3 a 18/4	0,6381	0,6381	0,1374

BOVESPA		15/04	
IBOVESPA:	+1,56%	53.227	53.227 pontos
Ações	%	R\$	
Petrobrás PN	+5,79%	9,69	
Vale PNA	+3,59%	14,29	
Brasil ON	+3,51%	22,70	
Gerdau Met PN	+8,37%	2,85	
Estacio Part. ON	+5,04%	12,08	
Rumo Log ON	-3,85%	3,75	

ÍNDICES DE INFLAÇÃO				
Índice em %	FEV	MAR	ano	12m
IPCA (IBDCE)	0,90	0,43	2,62	9,36
IGP-M (IFGV)	1,29	0,51	2,97	11,56
IGP-DI (IFDI)	0,79	0,43	2,78	11,07

REAJUSTE DE ALUGUEIS			
Índice	FEV	MAR	ABR
IGP-M (IFGV)	1,1095	1,1208	1,1156
IGP-DI (IFDI)	1,1165	1,1193	1,1107

* Correção anual. Multiplique valor pelo índice

SELIC ANUAL: 14,25% | TJLP: 7,50%/ano

TABELA DO IR			
BASE (R\$)	Aliq. %	deduzir	
Até 1.903,98	-	-	-
De 1.903,99 até 2.826,65	7,5	142,80	
De 2.826,66 até 3.751,05	15	354,80	
De 3.751,06 até 4.664,68	22,5	634,13	
Acima de 4.664,68	27,5	869,36	

Dedução p/ dependente: R\$ 189,59; IR 2015: parcelas atrasadas juros de 12,01% em abril + multa.

SAL. MÍNIMO PR (maio/2015 a abril/2016)

I	R\$ 1.032,02	III	R\$ 1.111,04
II	R\$ 1.070,33	IV	R\$ 1.192,45

Em reais. *Faixa II: empregados domésticos.

OUTROS INDICADORES			
	JAN	FEV	MAR
TJLP (%)	7,50	7,50	7,50
Sal. mínimo	880,00	880,00	880,00
UPC	22,95	22,95	22,95

CUSTO DA CONSTRUÇÃO (CUB)					
R\$/m2	FEV	MAR	%m	%ano	%12m
Paraná	1.310,40	1.311,90	0,11	0,48	7,72
Norte	1.271,39	1.281,83	0,82	1,45	6,56
Oeste	1.307,78	1.308,96	0,10	0,46	7,71

PREVIDÊNCIA		COMP. MARÇO	
Empresário/empregador			
Contribui com 11% sobre o pró-labore, entre R\$ 880,00 (R\$ 96,80) e R\$ 5.189,82 (R\$ 570,88), por GPS			
Autônomo			
1) Quem só recebe de p. físicas: recolhe 20% entre R\$ 880,00 (R\$ 176,00) a R\$ 5.189,82 (R\$ 1.037,96). 2) Recebe de p. jurídicas: a empresa recolhe 11% sobre o máximo de R\$ 5.189,82 (R\$ 570,88) e desconto do autônomo. 3) Recebe de jurídicas e físicas: desconto de 11% sobre o que recebe de jurídicas até R\$ 5.189,82 (R\$ 570,88). Se não atingir este teto, recolhe 20%, sobre a diferença até R\$ 5.189,82. 4) Aut. especial sobre R\$ 880,00, recolhe 5% idôneas de casa, Lei 12.470/2011 ou 11% (demais especiais), mas só aposenta por idade...			
Facultativo			
Contribui com 20% sobre R\$ 880,00 (R\$ 176,00) a R\$ 5.189,82 (R\$ 1.037,97), através de carnê.			
Assalariados			
Salários até R\$ 1.556,94		8%	
de R\$ 1.556,95 até R\$ 2.594,92		9%	
de R\$ 2.594,93 até R\$ 5.189,82		11%	
Emp. domésticos	Aliq. %	R\$ mín	R\$ máx
Empregado	8 a 11	70,40	570,88
Empregador	12	105,60	622,78
Total	20 a 23	176,00	1.193,66

Venc.: emp. 20/04, físicas 15/04, domésticos 07/04

MERC. RURAL

PREÇO PRODUTOR (DERAL/SEAB)				
Em 15/04	PR	DIA	30d.	Casc.
SOJA	65,33	0,0%	3,0%	64,50
MILHO	37,47	1,0%	10,0%	37,00
TRIGO	41,17	0,0%	3,4%	41,50
BOI GORDO	152,56	0,0%	0,0%	153,00
FRANGO	2,68	0,0%	0,0%	-

Soja, milho e trigo sc 60kg, boi gordo arroba e frango kg

BOLSA DE CHICAGO				
Em 15/04	CONT.	FECH.	DIA	30d.
SOJA	mai/16	956,00	8,00	7,2%
FARELO	mai/16	295,90	5,00	10,3%
MILHO	mai/16	378,50	4,50	2,7%
TRIGO	mai/16	459,75	0,00	-3,7%

Em Pontos. 1 ponto = 1 centavo de dólar/bushel na soja (27,2kg), milho e trigo (25,4kg) e US\$ tonelada curta no farelo (1907kg). DIA: variação em pontos

LOTES/ATACADO (A2/DOSSIÊ-DINHEIRO)				
Em 15/04	PRAÇA	R\$/sc	SEM	30d.
SOJA	Cascavel	72,00	2,9%	5,9%
SOJA	Paranaguá	78,00	4,0%	4,7%
MILHO	Cascavel	49,00	5,4%	16,7%

Acolhimento de idosa em Toledo

Atendendo pedido da 3ª Promotoria de Justiça de Toledo, a 3ª Vara da Fazenda Pública da Comarca aplicou medida de proteção em favor de uma idosa em situação de vulnerabilidade. A decisão judicial determina ao município o acolhimento provisório da beneficiária em instituição de longa permanência, de modo a lhe garantir proteção à vida e à saúde. Aos 78 anos, sem filhos e com poucos rendimentos, a mulher encontrava-se com a saúde fragilizada, sem condições de custear esse tipo de despesa.

Fruticultura é tema de Dia de Campo

A Cooperativa de Trabalho e Assistência Técnica do Paraná por meio da WWF – Brasil e o BID realizou dia de campo sobre fruticultura em Santa Helena. Os participantes são técnicos e produtores de Capanema e Comandante Andresito, da Argentina. O evento teve por objetivo informar sobre as vantagens da produção de frutas no desenvolvimento regional e na geração de renda.



Desde janeiro

Sindicato denuncia atrasos de salários no Bom Jesus

Toledo - O Sindicato dos Empregados dos Estabelecimentos de Serviços de Saúde de Toledo e Região denunciou os frequentes atrasos de salários aos profissionais que trabalham no Hospital Bom Jesus. Nos últimos dias, vários deles procuraram a entidade representativa para denunciar a situação, que é vista como descaso para o trabalhador e que afeta também a comunidade de uma forma geral.

Segundo relatos, os paga-

mentos atrasam desde janeiro último e o salário do mês de março já está há 10 dias em atraso, além do auxílio alimentação que não é pago integralmente. Conforme a presidente do Sindicato, Maria Aparecida da Silva, o ocorrido causa transtornos aos profissionais. “Muitos já estão com alugueis atrasados e sem o auxílio alimentação também começa a faltar mantimentos em casa”, disse a sindicalista que espera mais vontade do em-

pregador para resolver o imbróglio.

Segundo o Sindicato, mesmo com várias tentativas de conversa com a gestão do Hospital Bom Jesus, a entidade não foi recebida para que iniciasse o diálogo e uma solução pudesse ser encaminhada em respeito a esses trabalhadores. Outro fator, segundo o Sindicato da Saúde, é que os profissionais não foram contratados pelo SUS, ou seja, o recebimento de seus salários e benefícios

não pode estar atrelado à portaria que é aguardada do Ministério da Saúde.

ASSEMBLEIA

Na próxima segunda-feira (18) ocorre uma assembleia apenas para trabalhadores do Hospital Bom Jesus, a partir das 19h30, no Sindicato dos Transportes, no Jardim Gisela, para discutir a situação. Na pauta, estão as discussões sobre os próximos encaminhamentos que podem ser tomados.

MEC autoriza licitação para conclusão de obras da Unila

Foz - O reitor da Unila (Universidade Federal da Integração Latino-Americana), Josué Modesto dos Passos Subrinho, e o secretário de Implantação do campus, Robinson Alexander Sturmer, se reuniram com o secretário de Educação Superior do MEC, Jesualdo Farias, em Brasília, para tratar das obras do campus da universidade. Na reunião, ficou acertada a realização de processos licitatórios para a finalização de obras estruturais e contratação de um estudo de viabilidade econômica, técnica e ambiental. Também participou do encontro a diretora de Desenvolvimento da Rede de Instituições Federais de Ensino Superior, Dulce Maria Tristão.

A previsão é que os editais licitatórios sejam publicados até o início do segundo semestre deste ano. O valor que será liberado pelo Ministério da Educação para os dois certames é de cerca de R\$ 45 milhões.

Nesta etapa, serão concluídas as estruturas de concreto do edifício central, do prédio de aulas, da galeria técnica e da central de utilidades. Por sua vez, o estudo de viabilidade tem o objetivo de identificar melhorias que possam ser incorporadas ao projeto, buscando reduzir os custos de implantação e manutenção e o impacto ambiental.

O estudo de viabilidade e as obras estruturais serão realizados de forma simultânea, já que as melhorias propostas pelo estudo serão implantadas na fase de acabamento arquitetônico dos prédios, que deve ter seu cronograma iniciado logo após a conclusão das estruturas de concreto.

TERRENO

Após diálogo entre a reitoria da universidade e a direção da Itaipu Binacional, ficou definida a rerratificação da escritura pública de doação do terreno onde é construído o campus da Unila. Na nova escritura, que já foi encaminhada ao cartório de registro de imóveis, foi ampliado o tempo previsto para conclusão das obras. Essa medida foi necessária devido ao atraso no cronograma de edificação do campus, ocasionado pelo abandono do consórcio construtor.

Indústria e Comércio de Maripá terão barracão no Centro de Eventos

Maripá - Depois de mais de dez anos aguardando a construção de um espaço físico para exposição da Indústria e Comércio no Centro de Eventos de Maripá, a gestão do prefeito Anderson Bento Maria deu início a obra de um barracão pré-moldado com mais de mil metros quadrados.

O secretário de Indústria, Comércio, Turismo e Desenvolvimento Econômico, Marcos Canton, e presidente da Acima (Associação Comercial e Industrial de Maripá), explica que o espaço, com cobertura, irá garantir mais segurança aos expositores e conforto aos visitantes. “Antes a exposição era feita em tendas e em caso de chuva, acabava atingindo os expositores e seus produtos, o que fez com que muitas empresas deixassem de participar da Festa das Orquídeas e do Peixe. A obra é um ganho aos expositores”, afirma. O investimento para a construção do barracão foi de R\$ 179.999,41 custeados com recursos próprios.

Rondon inaugura na próxima semana Restaurante Panorâmico

Rondon - Após um longo período de adequações na estrutura física e três processos licitatórios para a concessão de uso do espaço, o Restaurante Panorâmico construído no parque de lazer Anitta Wanderer, de Porto Mendes, deve entrar em funcionamento na próxima semana.

A empresa vencedora da licitação assinou ontem, na sala de reuniões da Prefeitura de Marechal Cândido Rondon, o termo de concessão de direito de uso oneroso para a implantação e ex-

ploração do restaurante. Com a assinatura, os equipamentos e mobiliários já podem ser instalados.

Conforme o documento, a concessão expira em quatro anos, com possibilidade de ser prorrogada. O secretário de Indústria, Comércio e Turismo, Guido Herpich, lembrou que o restaurante foi construído, porém teve de ser adequado às novas normas da vigilância sanitária para poder ser liberado.

Herpich ressaltou que a antiga lanchonete será inu-

tilizada, obedecendo as orientações impostas pela Itaipu Binacional. “Hoje a Itaipu não permite nenhuma construção a menos de 105 metros do lago. O Restaurante Panorâmico está construído a cinco metros deste limite. Por isso, a atual lanchonete será removida. Vamos encaminhar pedido à Itaipu para relocar parte da estrutura em outro ponto que poderá ser utilizada pelos veranistas. O espaço será desativado e futuramente removido”, esclarece.



Assinatura com empresa vencedora da licitação garante funcionamento do restaurante na próxima semana

Cancelas abertas

MST ocupa seis praças de pedágio no Paraná

No Oeste, protestos ocorreram em Cascavel e São Miguel do Iguaçu

São Miguel – Integrantes do MST (Movimento dos Trabalhadores Rurais Sem Terra) ocuparam seis praças de pedágio do Paraná como forma de protesto contra o impeachment da presidente da República, Dilma Rousseff, marcando também a luta pela reforma agrária. Outros movimentos populares que compõem a Frente Brasil Popular apoiaram as manifestações.

Centenas de assentados e acampados da reforma agrária, inclusive os que estão nas áreas disputadas na Justiça pela Araupel, em Quedas do Iguaçu, fecharam rodovias estaduais e federais e abriram cancelas, que permaneceram até às 14h de ontem sem fazer qualquer tipo de cobrança. No Oeste, as manifestações ocorreram na BR-277 no trecho que liga Cascavel a Curitiba e em São Miguel do Iguaçu. Ainda na BR-277, ocorreram protestos na praça de pedágio próxima a Nova Laranjeiras, no quilômetro 476, com interdição total desde às 8h da

manhã. Neste local, segundo o movimento, cerca de mil sem-terra participaram da mobilização.

Em Cascavel, a mobilização começou por volta das 9h e só terminou à tarde. Nesse período, os militantes fecharam totalmente a rodovia por meia hora, liberando o tráfego por alguns minutos. Conforme a PRF (Polícia Rodoviária Federal), em todo o Paraná 2,3 mil pessoas permaneceram nas rodovias federais.

ESTADUAIS

No início da tarde, a PRE (Polícia Rodoviária Estadual) informou outros quatro pontos de interdição por integrantes do MST. Veículos que trafegavam pelas rodovias PRC-272, entre Mauá da Serra e Ivaiporã, a PR-445 (Mauá da Serra e Tamarana), a PRC-280 (Renasença e Marmeleiro) e a PR-151 (Carambeí e Castro) tiveram de esperar a liberação dos trechos.

CONFRONTO EM QUEDAS

O ato de ontem fez alusão ainda ao massacre de El Dorado dos Carajás, ocorrido há 20 anos, quando 21 integrantes morreram, e lembrou o confronto mais recente entre a Polícia Militar e 40 integrantes do movimento que pertencem ao acampamento Dom Tomás Balduino, em Quedas do Iguaçu, no dia 7 de abril. No ataque, dois sem-terra foram baleados e morreram ainda no local. Caixões foram colocados na rodovia, em Cascavel, para simbolizar as mortes. O inquérito da 15ª Subdivisão Policial de Cascavel sobre o confronto, que pretende identificar os responsáveis pelo início dos ataques, foi enviado ao Ministério Público, que dará andamento ao processo. As versões sobre o ocorrido divergem, já que o MST afirma que foram vítimas de uma emboscada, enquanto a Sesp (Secretaria Estadual de Segurança Pública) relata que o confronto ocorreu após policiais ambientais seguirem até uma área de mata nativa que foi atingida por um incêndio criminoso. O Estado diz ainda que o primeiro tiro foi dado por um dos integrantes do movimento, versão que consta em depoimento de um dos feridos ouvido no hospital, e que ao receber alta ontem, foi diretamente encaminhado à carceragem da 15ª SDP.



VANDRÉ DUBIELA

HOMENAGEM

O superintendente regional do Incra no Paraná, Nilton Bezerra Guedes esteve na quinta-feira (14) em Quedas do Iguaçu para a posse de duas fazendas que serão transformadas em assentamentos. Os dois integrantes do MST mortos durante confronto serão homenageados e darão nome aos locais. A fazenda Dona Hilda receberá o nome de Assentamento Vilmar Bordim e fazenda Três Elos de Assentamento Leomar Bhorbak. Aproximadamente 350 famílias serão assentadas nos 3,7 mil hectares.

Em Cascavel, sem-terra protestaram na praça de pedágio da BR-277 até o início da tarde

BLOQUEIOS NO MS

Grupos ligados ao MST bloquearam também a BR-163, em Mundo Novo (MS), no quilômetro 29. Os acessos secundários à rodovia internacional foram impedidos por aproximadamente 100 manifestantes. Em ambos os sentidos da pista houve congestionamento de um quilômetro, segundo o movimento. Os sem-terra prometem novos protestos até domingo (17).

PROTESTOS NAS RODOVIAS FEDERAIS

Curitiba: BR-277 – 100 manifestantes
Nova Laranjeiras: BR-277 – 1 mil manifestantes
Jacarezinho: BR-153 – 500 manifestantes
Cascavel: BR-277 – 500 manifestantes
São Miguel do Iguaçu: BR-277 – 100 manifestantes
Mauá da Serra: BR-376 – 400 manifestantes

Panorama regional

regional@oparana.com.br

Catanduvas entrega sistema de água

Garantir a oferta de água de qualidade a famílias de agricultores é um dos compromissos do governo de Noemi Moura em Catanduvas. Produtores de linhas Procópio, Maziero e Pasa acabam de ser beneficiados com um novo sistema de abastecimento rural. Um poço artesiano, com vazão de 500 mil litros/mês, acaba de ser entregue à população. O programa de saneamento rural também alcança as linhas Ouro Preto, Nova Colônia e Nossa Senhora de Lourdes.



CAIXA D'ÁGUA, COMUNIDADE NOVA COLÔNIA

Escola

Colégio Estadual Presidente Roosevelt, de Guaíra, passará por reformas e melhorias com recursos do governo Beto Richa. Segundo o deputado Elio Rusch, o dinheiro, na ordem de R\$ 128.849,45, já está depositado na conta do educandário, fruto de suas gestões junto à Secretaria de Estado da Educação. Atualmente, o colégio funciona em três períodos, contando com 1,2 mil alunos distribuídos em 39 turmas, nos ensinos fundamental e médio. As obras de reforma serão executadas com o objetivo de oferecer melhores condições aos alunos, professores e funcionários.

Gastronomia

Dois eventos gastronômicos tradicionais acontecem neste fim de semana em Marçal Cândido Rondon. No sábado, a Associação de Moradores de Linha Palmital promove a 18ª edição da Festa do Frango. O jantar será na sede da associação e deverá reunir centenas de pessoas. Fichas são comercializadas antecipadamente ao valor de R\$ 25.

São Francisco

No domingo será realizada a festa anual da Associação de Moradores do Bairro São Francisco, também em Rondon. O almoço, a base de churrasco, será servido na sede da associação. Paralelo à festa ocorrerá a inauguração de uma praça com parquinho infantil em frente a associação de moradores, às 11h30.

Aveia

Prefeitura de Nova Santa Rosa, por meio da Secretaria de Agricultura, Meio Ambiente e Infraestrutura, informa

que a aveia solicitada está disponível para retirada no pátio da prefeitura. Os solicitantes devem procurar o departamento de Agricultura da prefeitura para solicitar a retirada.

Ambiental

O deputado estadual José Carlos Schiavinato (PP), coordenador da Frente Parlamentar para o Desenvolvimento do Oeste e o deputado Mauro Moraes, presidente da Comissão de Segurança Pública da Assembleia Legislativa do Paraná, encaminharam ofício ao comandante geral da Polícia Militar do Paraná, coronel Maurício Tortato. Os parlamentares requerem a abertura do Posto da Polícia Ambiental em Toledo. Já existe uma estrutura física para se instalar o pelotão, falta apenas a designação de efetivo, segundo Schiavinato.

Calçamento

Mais uma obra está em execução em Serranópolis do Iguaçu, é a implantação do calçamento na Divisa do Parque. A melhoria faz parte do projeto dos cinco trechos: Linha Bonatto, Bento Gonçalves e no acesso para Linha Formosa. Agora são implantados na Divisa do Parque.

Coleta

Secretaria de Meio Ambiente de São Miguel do Iguaçu realiza de 2 a 6 de maio, das 7h às 13h, a 12ª Campanha de Coleta de Lixo Eletroeletrônico. O objetivo é dar a destinação final ambientalmente correta de resíduos tecnológicos.

Planejamento

A Caciopar fará no dia 21 de maio, na Acit em Toledo, o planejamento estratégico da gestão de 2016/2018. Será das 9h às 16h e envolverá toda a diretoria que foi oficialmente empossada no dia 1º de abril.

Notas em Vila Candeia

Retirar a nota fiscal ficou mais fácil para os produtores rurais do distrito de Vila Candeia, em Maripá. O sistema de emissão das notas de produtor já está implantado. O documento deverá ser emitido na subprefeitura com apresentação da Carteira de Produtor Rural. O secretário de Agricultura, Orlando Biensfield, afirma que o objetivo é descentralizar os serviços oferecidos pela administração e facilitar o acesso para os produtores rurais.

Veículo recuperado

Policiais do BPFron recuperaram ontem, na Rua Monteiro Lobato, em Guaíra, Gol com queixa de furto. Eles faziam patrulhamento quando avistaram o veículo abandonado e sem a bateria. Não foi possível identificar o autor do furto.



Abuso sexual

A Polícia Civil de Santa Tereza do Oeste investiga um suposto caso de abuso sexual em um bebê. A criança passou por exames no IML de Cascavel e estava acompanhada pelo Conselho Tutelar e pela professora que teria constatado sinais indicando a suposta violência.

Em Cascavel

Clima quente faz número de incêndios crescer 75%

Cascavel - Uma bituca de cigarro jogada à beira da rodovia e o uso do fogo para destruição de lixo e roçadas são duas das principais causas dos incêndios ambientais atendidos pelo Corpo de Bombeiros de Cascavel, onde os registros desse tipo desde o início do ano aumentaram 75% em relação a igual período do ano passado.

D 1º de janeiro até ontem foram contabilizados 100 casos na cidade, contra 57 em igual período de 2015. Os casos são mais comuns na área rural e em terrenos baldios.

Vale ressaltar que no ano passado a Câmara de Vereadores aprovou projeto do vereador Nei Haveroth que proíbe queimadas para limpeza de terrenos, incineração de resíduos nas ruas e imóveis. O projeto virou lei e a fiscalização é feita pela Secretaria de Meio Ambiente, que em cada caso aplica uma multa de dez UFMs (Unidades Fiscais do Município). Em caso de reincidência, esse valor sobe para 20 UFMs.



De 1º de janeiro até ontem os Bombeiros já tinham atendido 100 casos de incêndio ambiental

Mulheres são presas com maconha e ecstasy

Céu Azul - Duas mulheres, de 21 e 23 anos, foram presas na madrugada de ontem por policiais federais na BR-277, em Céu Azul. A equipe do grupo K9, que conta com o auxílio de cães farejadores, abordou um ônibus que fazia a linha de Foz do Iguaçu a Guarapuava e, durante revista ao bagageiro, a cadela Mokas identificou duas sacolas com 21 quilos da droga. As duas mulheres, naturais de Guarapuava, foram presas em flagrante e responderão criminalmente

por tráfico de drogas.

Poucas horas depois, no Aeroporto Internacional de Foz do Iguaçu, outra equipe da Polícia Federal desconfiou de uma passageira que estava bastante nervosa logo após fazer o check-in e decidiu submetê-la a uma revista. Foi quando se constatou que ela portava uma espécie de cintura de plástico contendo 5.250 comprimidos de ecstasy. A jovem, de 19 anos, natural de Minas Gerais, foi presa em flagrante.

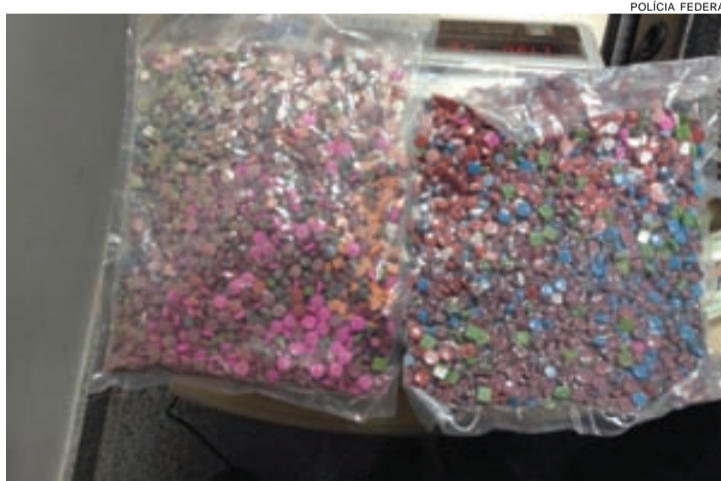

Droga estava escondida em um plástico amarrado na cintura

panorama policial

Maconha

Um jovem de 18 anos foi preso por policiais militares do serviço reservado de Toledo. Ele estava em um Monza abordado na BR-467 que ia par Quedas do Iguaçu levando 27 tablets de maconha no bagageiro. A droga totalizou 25,4 quilos e o rapaz acabou preso em flagrante.

Tiro na perna

Oscar da Silva, de 23 anos, foi baleado na madrugada de ontem na Avenida da FAG, em Cascavel. Ele foi levado por populares até a UPA (Unidade de Pronto Atendimento) do Bairro Brasília com um tiro na perna e disse à polícia que não conhece o autor do disparo nem a motivação do crime. Momentos depois do crime a polícia prendeu Luis Ricardo Dala Costa, de 22 anos, que portava uma pistola calibre nove milímetros.

Morte I

Um empresário de Cafelândia morreu ontem, no Hospital Universitário de Cascavel, onde estava internado há seis dias. Jormes Weizenmann, de 51 anos, ficou gravemente ferido ao cair de aproximadamente 10 metros de altura enquanto fazia a manutenção de um imóvel de sua propriedade, uma loja de materiais de construção.

Morte II

Uma mulher de 29 anos foi assassinada ontem em Dois Vizinhos, no Sudoeste do Estado. Soeli de Andrades teve um desentendimento com o ex-marido Aucindo Guimarães, de 33 anos, que a atingiu com cinco facadas. A vítima já havia feito vários boletins de ocorrência contra o ex-marido, que nunca foi preso. Aucindo foi preso logo depois do crime.

OS DEZ MANDAMENTOS

NOVA TEMPORADA

ESTREIA DIA
04 DE ABRIL.

DE SEGUNDA
A SEXTA ÀS 20H30.

SE ABRIR O MAR JÁ FOI IMPRESSIONANTE. IMAGINE ABRIR A TERRA.

O MELHOR AINDA ESTÁ POR VIR.

TV TUDO

Dona do brinquedo

Sobre os resultados de "Totalmente Demais", Rosane Svartman divide essa glória com seu pessoal: "É o resultado do esforço de uma equipe que vem trabalhando junto desde 2012", declara a autora, que promete muitas "surpresas e reviravoltas" nesta reta final da novela.

Estou fora

Silvio Luiz não irá narrar os jogos do PES (Pró Evolution Soccer), para 2017. Durante seis anos ele foi a sua voz oficial. É uma decisão que Silvio já tomou, depois de não chegar a um entendimento com a Konami, dona do brinquedo.

Falando nisso

Noites dessas, após um jantar com muita conversa, Datena, a bordo de um modelo dos mais modernos, disse que ia seguir o 1.0 do Silvio Luiz. Os dois são praticamente vizinhos e iam quase para o mesmo lugar. No começo até que foi assim, um na cola do outro. Depois, diz o Silvio, ele só conseguiu ver o Datena no dia seguinte, na televisão, no "Brasil Urgente".

Convocação geral

Como não poderia deixar de ser, este final de semana será de muito trabalho para o jornalismo da Globo, no geral. Em suas diversas praças e todas com foco em Brasília.

Tudo pronto

Estão previstas para junho as primeiras gravações do programa Fernanda Torres no GNT. "Minha Estupidez" é o título. O projeto prevê entrevistas com pessoal do cinema, teatro e artes no geral. A estreia, se tudo correr como se espera, será em setembro.

Ilustre visitante

Gugu Liberato vai gravar entrevista com Luiz Bacci para um dos seus próximos programas da Record. A matéria terá, como ponto principal, mostrar a nova cobertura comprada pelo Bacci, recentemente, nos Jardins.

Tratamento

Em recente evento promovido pelo marketing do SBT, os presentes tiveram oportunidade de ver Patrícia Abravanel chamar a irmã Renata de chefe. Com o maior respeito e cerimônia, sem querer zoar, zombar ou brincar.

Olha que bom

Anchieta Filho, jornalista, quase um ano parado depois da Jovem Pan, foi contratado pelo SBT. Chamado pelo Marcelo Parada, ele irá integrar a equipe responsável pelo projeto das eleições.

Canal I

Bom momento das novelas da Globo tem "Totalmente Demais" batendo recordes

Por: Flávio Ricco

Colaboração: José Carlos Nery

É de se destacar o bom momento, como audiência e trabalho, da novela "Totalmente Demais", na Globo. Quando ninguém mais acreditava que ela ainda tinha algo a oferecer, depois de passar muito tempo e por capítulos girando em círculos ou em torno de um concurso que nunca chegava ao seu final, eis que uma reviravolta das mais interessantes acabou acontecendo, a ponto de se transformar num dos maiores sucessos das 19 horas. Os autores Rosane Svartman e Paulo Halm, se valendo de uma narrativa clássica, o considerado arroz com feijão das novelas, souberam explorar com habilidade os vários ingredientes que ainda tinham em mãos. Injusto, de igual maneira, seria não reconhecer a participação do diretor Luiz Henrique Rios na boa fase que "Totalmente Demais" passou a obedecer, especialmente da sua metade do caminho para cá, sabendo usar com bastante competência todos os recursos colocados à disposição. Entre eles, ou particularmente, o seu elenco, com Marina Ruy Barbosa, Juliana Paes, Fábio Assunção, Vivianne Pasmanter, Felipe Simas, Malu Galli e tantos outros.



Gonzaguinha

O "Samba na Gamboa", na sua edição deste domingo na TV Cultura, vai prestar uma homenagem a Gonzaguinha, falecido em 29 de abril de 1991. O programa, com apresentação do Diogo Nogueira, vai ao ar a partir das 11 horas. Os filhos Daniel Gonzaga, Amora Pêra e Fernanda Gonzaga relembram os sucessos do pai. Na foto, Diogo e Amora.

bate-rebate

- Neste sábado, no "Caldeirão do Huck", terá as participações de Rodrigo Godoy, marido da Preta Gil, e do Giba, do vôlei...
nedito Ruy Barbosa continua trabalhando na sinopse de uma nova novela...
- ... Os dois serão levados a mais de 40m de altura na estreia da temporada 2016 do quadro "Os Pendurados".
• ... É um projeto que ele ainda vai apresentar na Globo e espera ser aprovado para o horário das 6.
- O "Power Couple", da Record, é divertido e tem elementos suficientes para cair na graça dos telespectadores...
• Hoje, o "Altas Horas", do Serginho Groisman terá a estreia do ex-"CQC" Marco Luque...
- ... A escolha dos participantes foi bem acertada, mas o dia de exibição é muito ruim...
• ... E, além dele, Viviane Araújo, Yanina Lavigne, Fernando Fernandes e índios Kuikurus.
- ... Concorre com o "MasterChef", outro reality show, já estabilizado na preferência de uma boa parte do público afeito ao gênero.
• Em férias na TV, depois de "A Regra do Jogo", Bruna Linzmeyer está se dedicando inteiramente ao cinema...
- Na paralela do "Velho Chico", Be-
• ... Depois de "O Banquete", em São Paulo, já acertou outro, ainda para este ano, no Rio, do diretor Daniel Lief.

c'est fini

Sobre a votação deste domingo em Brasília, ficou acertado que o SBT entrará com a informação do resultado e depois irá repercutir o assunto no programa "Conexão Repórter", do Roberto Cabrini. E nada mais que isso. Ficamos assim. Mas amanhã tem mais. Tchau!



Não deixe seu tanque entrar na reserva!

A DIAL garante o combustível para o seu posto ou TRR. Gasolina e Diesel fornecidos pela Petróleo Brasileiro S/A. Agilidade na entrega, com frota própria.



(45) 3224-6363



Dial Distribuição Abastecimento e Logística Ltda.
Rodovia BR 277, Km 600 - Cascavel - PR

REGIÃO OESTE

O PARANÁ
NÃO PARA



NOVAS LOCOMOTIVAS E TERMINAL RODOVIÁRIO. RECORDES NO TRANSPORTE DE GRÃOS.

Com os **investimentos de mais de R\$ 5 milhões** feitos pelo Governo do Paraná, a Ferroeste **aumentou, em janeiro, 143% o volume de grãos e produtos transportados** entre Cascavel e Guarapuava. Um recorde histórico também no trimestre atingindo a marca de **170 mil toneladas transportadas**. A empresa que antes tinha apenas 4 locomotivas e 60 vagões, **hoje opera com 15 locomotivas e 424 vagões**. Porque a produção do Paraná não pode parar.



PARANÁ
GOVERNO DO ESTADO

www.pr.gov.br

MÊS DE *Aniversário* DE 13/04 a 16/04



www.mercosulmadeiras.com.br

Descontos em toda a loja * Parcelamento em até 20 x

f Mercosul Madeiras



Avenida Tancredo Neves 1182 - Cascavel - Pr
Rod. BR-163 KM 60 - Capitão Leonidas Marques - Pr

☎ 45. 3226 . 0026
☎ 45. 3286 . 1506

Rose Bracht

social@oparana.com.br

Pérola do dia

“A verdadeira felicidade é impossível sem verdadeira saúde, e a verdadeira saúde é impossível sem um rigoroso controle da gula”.
Mahatma Gandhi

Infame

Na escola, a chamada deveria ser assim: Tédio? Presente. Sono? Aquiii. Preguiça? Eu. Vontade de estudar? Faltoou.



Aline Maria Ramos, da sociedade de Nova Santa Rosa, dá o ar da graça e da beleza na coluna

DIVULGAÇÃO

Em destaque

Uma das provas mais belas do Brasil e do mundo, a Meia Maratona das Cataratas já tem data marcada: 5 de junho, no Parque Nacional do Iguaçu. Emplacando a nona edição, a corrida marcará uma celebração ao Dia Mundial do Meio Ambiente, com os atletas competindo em um Patrimônio Natural da Humanidade, junto a uma das 7 Maravilhas Mundiais da Natureza.

Aniversariantes

◆ Rosane Kassol Biavatti, Moacir Guerra, Inês Berté Rotava, Euclides Luiz Tomazelli, Juliana Damasceno Campestrini, Anderson Ricardo Santana, Maurício Siqueira Neto, Carmem Lúcia Garcia, Renata Medeiros Cunha, Altair Nunes de Pádua, Verônica Silva, Dionísio Moreira, Marcelo Gasparovic, Eliane Tozzo de Brito, Luiz Pedro Johann, Volmir Favreto, Alexandre Mantovani Neto, Jossimara Veronese Saraiva, Luiz Castilho de Moraes, Gilda Cavalcanti, Erneso Félix de Almeida, Patrícia Ribeiro.

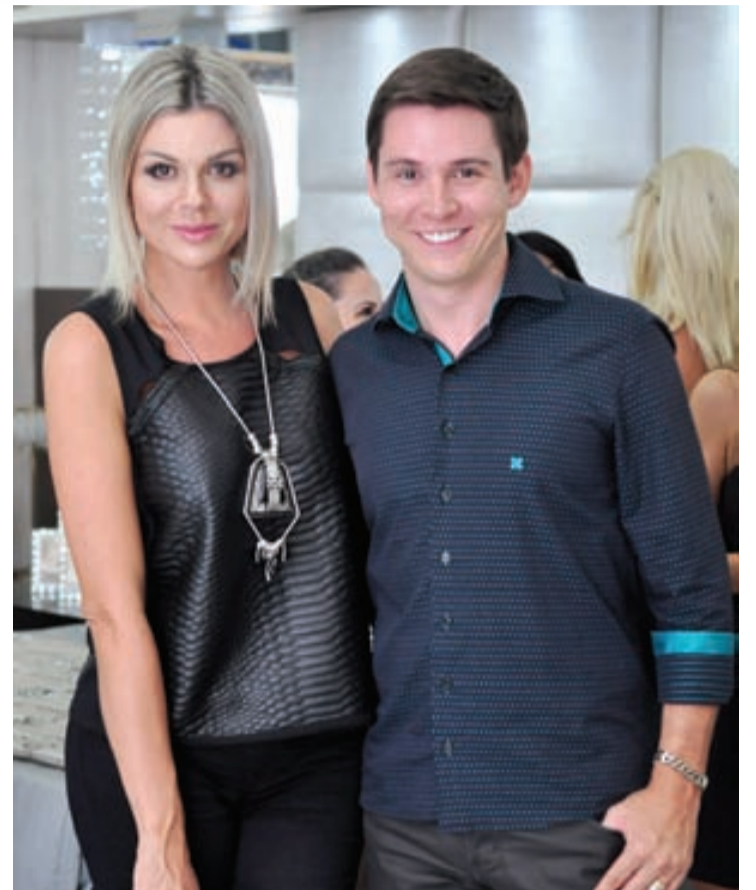

Denise Sperafico e Tiago Mafessoni prestigiando evento social da temporada, by Vinicius Bracht

Alerta

A dieta detox não é para todos. O cardápio desintoxicante é contra-indicado para crianças, adolescentes e gestantes e deve ser prescrito por um especialista. Alguns sintomas que mostram que o corpo precisa de um cardápio mais saudável são: intestino preso, dor de cabeça, cabelos e unhas fracas.

Em cartaz

O roteiro de bons programas para a noite de domingo destaca o Teatro Municipal de Cascavel, palco da reinterpretação do concerto “A Volta ao Mundo do Cinema” com a Orquestra Sinfônica. A entrada vale a doação de 1 kg de alimento não perecível, que será repassado ao Provopar.



NoMinistterio Club, Marcos Paulo e Alex Landra

PLASTIVEL
Indústria de Plásticos Cascavel Ltda
Sacos, Sacolas, Filmes Técnicos,
Embalagens Plásticas Personalizadas.
Fone/Fax:
45.3038-4358 / 3035-4360
9969 4414
www.plastivel.com.br
BR 277 KM 596
Cascavel - Paraná

OI EMPRESAS

A Oi apresenta seus novos planos empresariais, desenvolvidos com base no perfil de uso de telefone fixo e celular de várias empresas no Brasil. Planos simples e de fácil entendimento, com patamares de uso acima da média do mercado, sem susto na conta e sem excedentes.

Oi Mais Celular - Ligações sem preocupações para qualquer telefone fixo e celulares Oi - 450 minutos para celulares de outras operadoras - 5GB de internet 4G - SMS para qualquer operadora	R\$ 89,00 mensais
Oi Mais Celular Avançado - Ligações sem preocupações para qualquer telefone fixo e celulares Oi - 750 minutos para celulares de outras operadoras - 15GB de internet 4G - SMS para qualquer operadora	R\$ 129,00 mensais
Oi Mais Celular Controle - Ligações para celulares Oi da mesma empresa (Mesmo CNPJ) - 100MB de internet 4G	R\$ 19,22 mensais
Oi Mais Celular Controle Avançado - Ligações sem preocupações para qualquer telefone fixo e celulares Oi - Até 29 minutos para celulares de outras operadoras - 500MB de internet 4G - SMS para qualquer operadora	R\$ 39,22 mensais

Benefícios da Oferta
+ Fone sem preocupações
+ Fatura simplificada
+ Conta com valor fixo, sem tarifas incidentes e sem custo no fim do mês
+ Fielidade de 12 meses

APP OI MAIS EMPRESAS
O CLIENTE PODE PEDIR A 2ª VIA DE CONTAS, CONTESTAR, SOLICITAR REPAROS, ALÉM DE ACOMPANHAR O STATUS A QUALQUER HORA, DE QUALQUER LUGAR, SEM COMPLEXIDADE

Ligue para (45) 3225-1033 e solicite a visita de um de nossos consultores
Consulte o planejamento em: www.oimaisempresas.com.br
Flextel - Franquia Empresarial Oi

A RÁDIO DA MINHA VIDA!

95.7
TAROBÁ FM

45 9117.0029 | www.taroba.fm

Rali Paraná com inscrições abertas

O Rali Paraná/Campeonato Paranaense de Rali de Regularidade 4x4 já está com as inscrições abertas para a 2ª etapa, a ser disputada no dia 7 de maio, em Castro. Pilotos e navegadores de todo o País podem se inscrever pelo site <http://rallyparana.webnode.com/>. Para facilitar a vida dos competidores de Cascavel e região, o Rallye Clube de Cascavel está contratando uma cegonha e um ônibus. Interessados entrar em contato pelo fone (45) 8802-4080.

Brasileira disputas o Enduro FIM

Atual campeã brasileira de Enduro FIM na classe feminina, Janaína Souza irá realizar o sonho de competir fora do País. A atleta do Team Rinaldi estará no grid da categoria Júnior do Mundial da modalidade e ainda disputará a classe Feminina pelo campeonato português no GP de Gouveia. A prova será disputada hoje e amanhã.

➔ Tack Day

Hoje será dia das motos no Autódromo Zilmar Beux, em Cascavel. Das 8h30 às 17h30 os amantes da velocidade sobre duas rodas poderão participar do Track Day. Os pilotos que disputam a Copa Paraná/Sul de Motovelocidade também irão à pista para treinos coletivos preparatórios para a 3ª etapa da competição, marcada para o dia 15 de maio.

➔ Nelsinho Piquet

Atual campeão do mundo da Fórmula E (carros elétricos) e filho de um tricampeão mundial de F-1, Nelsinho Piquet estreará no Mundial de Endurance com o protótipo nº 12 da equipe Rebellion nas 6 Horas de Silverstone. A prova terá a largada amanhã, às 8h de Brasília.

➔ Arrancada

A 2ª etapa da Copa Força Livre de Arrancada de 402 Metros será disputada hoje e amanhã na pista de concreto do Autódromo Internacional de Curitiba. Esta será a penúltima competição de arrancada do circuito, uma vez que todo o complexo será fechado no fim de junho.

FPrA divulga a programação do Paranaense de Velocidade

A FPrA (Federação Paranaense de Automobilismo) divulgou ontem à tarde a programação da etapa de abertura do Campeonato Paranaense de Velocidade. A competição será disputada no próximo fim de semana, com programação sábado e domingo. Serão disputadas as categorias Marcas, Turismo, Turismo 5000 e Fórmula.

As atividades começarão no sábado com pesagem e lacração de pneus das categorias Marcas, Turismo e Turismo 5000 das 8 às 11h. Das 8 às 8h30, 1º treino de Marcas; das 8h35 às 9h05, 2º treino de Turismo; das 9h10 às 9h40, 1º treino de Turismo 5000; das 9h45 às 10h10, 1º treino de Fórmula; das 10h15 às 10h45, 2º treino de Marcas; das 10h50 às 11h20, 2º treino de Turismo; das 11h25 às 12h25, briefing; das 12h20 às 13h, 3º treino de Marcas; das 13h05 às 13h35, 3º treino de Turismo; das 13h40 às 14h10, 2º treino de Turismo 5000; das 14h15 às 14h40, 2º treino de Fórmula; das 15h55 às 16h10, treino classificatório da Turismo 5000; das



Odair dos Santos será um dos participantes da categoria Marcas na última prova Estadual

16h15 às 16h30, treino classificatório de Fórmula; das 16h35 às 16h50, treino classificatório de Marcas; das 16h55 às 17h10, treino classificatório de Turismo.

A programação do domingo é a seguinte: das 8 às 8h10, warm up de Marcas; das 8h15 às 8h25, warm up de

Turismo; das 8h30 às 8h40, warm up de Turismo 5000; das 8h45 às 8h55, warm up de Fórmula; às 9h25, largada da 1ª prova de Marcas (30 minutos, mais duas voltas); às 10h20, largada da 1ª prova de turismo (30 minutos, mais duas voltas); 11h15, largada da 1ª prova de Turis-

mo 5000 (20 minutos, mais duas voltas); às 12h05, largada da 1ª prova de prova de Fórmula; às 13h25, largada da 2ª prova de Marcas; 14h35, largada da 2ª prova de Turismo; às 15h40, largada da 2ª prova de Turismo 5000; e às 16h30, largada da 2ª prova de Fórmula.

Bruna Tomaselli é a primeira mulher a subir ao pódio na F-4

A catarinense Bruna Tomaselli (Mormaii/Bruna & Bia/JZ Racing/WNG Sports) cravou, mais uma vez, seu nome na história do automobilismo do continente. Após ser a primeira mulher a disputar uma etapa da F-4 Sul-Americana, ela subiu ao pódio pela primeira vez na categoria, no último dia 3, durante a primeira etapa da temporada de 2016 da categoria, realizada em El Pinar, no Uruguai.

Competitiva desde os primeiros treinos livres, Bruna estava empolgada com o início da temporada. “Ano pas-

sado fiz algumas provas na categoria e gostei muito. Neste ano vou disputar a temporada completa e um dos objetivos era ir bem já na primeira etapa”, disse a catarinense. “Logo nos treinos, vi que o carro estava muito bom e que seria competitiva durante o final de semana”, completou.

Com pilotos da Argentina, Uruguai, Chile, Costa Rica e Brasil, a Fórmula 4 vem se consolidando como a principal categoria da América do Sul. A próxima etapa será disputada em Mercedes, no Uruguai, nos dias 23 e 24 deste mês.



Bruna Tomaselli conquistou o 3º lugar na abertura da temporada

Panorâmica
Imaginologia Odontológica

Equipamentos próprios

Serviços de Radiologia
Tomografia Computadorizada
Documentação Odontológica

Rua Antonina nº 1971 - Cascavel PR
45 3224 5662
www.panoramicaodontologica.com.br

JGS
Construções, Comércio
e Serviços LTDA

Apoia o
Kart Clube de Cascavel

CASA WIRELESS
DISTRIBUIDOR AUTORIZADO

AMERICA • AMERICA BOX
Shopping Vendôme, 5º Piso
www.casawireless.com.py

Damian
A primeira loja de pneus
de Cascavel

• ALINHAMENTO
• BALANCEAMENTO
(NO LOCAL)

Revendedor autorizado Trava Carneiro
Av. Brasil, 4518 - Fone (45) 3223-6363
Cascavel - PR

COMPRANDO ERVA MATE
FOLHA VERDE

Fone: (45) 3224-3435
folhaverde@folhaverde.ind.br

eurotec
Distribuidora

Distribuidora de peças e
equipamentos para postos
de combustíveis

Av. Tancredo Neves, 1.813
Fone (45) 3225-0633

INSPÊVEL

Inspeção
Veicular
de Cascavel

Fone: (45) 3326-9303

Av. Tancredo Neves, 2608
Cascavel - PR

Cartão vermelho

A polícia de São Paulo efetuou ontem a prisão de 25 pessoas ligadas às torcidas uniformizadas de Corinthians e Palmeiras. Todas elas se envolveram em brigas ocorridas no último dia 3 e que resultaram na morte de um homem de 53 anos, atingido por bala perdida. Das 25 prisões, 18 são preventivas (todas da Gaviões da Fiel, incluindo um dos acusados da morte do boliviano Kelvin Spada, em 2013) e sete temporárias (seis da Mancha Verde e uma da Pavilhão Nove). A ação foi batizada de Operação Cartão Vermelho.

Reforço em campo

Com garantias da Caixa Econômica Federal, que renovou contrato de patrocínio nesta semana, o Corinthians tomará um empréstimo com o Banco BMG para comprar o ex-santista Marquinhos Gabriel por R\$ 10,5 milhões. A operação será toda feita à vista, como desejava o Al Nassr (SAU) desde o começo da temporada. O contrato de quatro anos deverá ser assinado neste fim de semana.

Hoje à tarde

Clássico na Baixada abre a semifinal do Paranaense

Curitiba – Clássico da semifinal do Paranaense de Futebol 2016, Atlético x Paraná Clube abre hoje, às 16h20, na Arena da Baixada, a rodada de ida da penúltima fase do Estadual.

Para o Furacão o duelo ganha ainda mais importância por ser o último antes da final da Primeira Liga, marcada para quarta-feira, contra o Fluminense, em Minas Gerais. Além disso, o rubro-negro, que vem de vitória sobre o Brasil de Pelotas no meio de semana pela Copa do Brasil, defende dupla invencibilidade, pois não perde para o Paraná

Clube em casa desde 2008 com seu time principal e nunca foi derrotado em partidas de mata-mata desde a reinauguração de sua arena, em 2014.

Para manter essa marca Paulo Autuori conta com força máxima, com o retorno do zagueiro Paulo André, do lateral-direito Eduardo, do volante Otávio e do meia Nikão, que foram poupados no duelo de quarta-feira. Além desse quarteto, o meia Vinicius está novamente à disposição do técnico após cumprir suspensão. Já a manutenção da dupla formada por Walter

e André Lima, está descartada, com preferência para o primeiro no 11 inicial. Ademais, o treinador faz misté-

rio em relação à escalação e fala em “inteligência” para armar a equipe para um confronto de 180 minutos.

PARANÁ CLUBE

O Paraná Clube, que está de volta a uma semifinal após oito anos – de 2009 a 2013 o campeonato não teve esta fase –, encara o momento como oportunidade real de título. Dono da melhor campanha da primeira fase e com os salários em dia, o time tricolor crê em um bom resultado hoje para na semana que vem decidir a vaga com mais tranquilidade na Vila Capanema. Contando com força máxima diante do retorno do zagueiro Alisson e do lateral-esquerdo Fernandes, o técnico Claudinei Oliveira priorizou os treinos da semana em grama sintética.

Inter pega o São José pela semi do Gauchão

Porto Alegre – De bem com a vida depois de ter passado por turbulências no último mês, o Internacional tenta manter a boa fase neste sábado, quando recebe o “melhor do interior” São José para a partida única da semifinal do Campeonato Gaúcho. O duelo está marcado para as 16h20, no Beira-Rio.

Vindo de quatro vitórias seguidas, com 14 gols marcados e apenas três sofridos, o Colorado já faz seu torcedor esquecer a má fase atravessada em março, quando o time ficou três jogos sem vencer – teve apenas um triunfo em cinco compromissos – e chegou a ter a cabeça do técnico Argel pedida pelos torcedores.

O momento atravessado lá atrás contrasta com a campanha atual. Sem perder há nove jogos, o Inter superou as marcas de 2015 com seu treinador. No ano passado por duas vezes o Colorado enfileirou três vitórias seguidas, mas superou essa marca.

Para avançar à semifinal, a aposta segue no quarteto formado por Anderson (três), Andriago (cinco), Vitinho (seis) e Eduardo Sasha (oito), que marcou 22 dos 36 gols anotados na temporada.

Argel tem apenas uma dúvida para escalar o time. Paulo Cezar Magalhães não conseguiu dar a resposta esperada no lugar do suspenso William na lateral direita e foi substituído ainda no primeiro tempo para a entrada de Aylon. Fabinho acabou improvisado no setor, e o Inter encaminhou a vitória por 3 a 0 sobre o São Paulo.



Eduardo Sasha reflete em campo a boa fase do Internacional

É muito fácil fretar um ônibus padrão Princesa dos Campos

Seja para turismo ou eventos, conte com uma empresa que há 80 anos investe no treinamento de motoristas, segurança, conforto, além de veículos que seguem um rigoroso sistema de manutenção preventiva. Acesse o nosso site e veja como fretar é mais fácil do que você imagina: www.princesadoscampos.com.br/fretamento

(45) 3225.4111

FRETAMENTO EVENTUAL OU CONTÍNUO

Princesa dos Campos FRETAMENTO

panorama esportivo

Handebol

A cidade de Toledo recebe hoje e amanhã as disputas da etapa de abertura da 16ª Copa Oeste de Handebol Juvenil, que conta com a participação de 22 equipes, sendo 13 femininas e nove masculinas. Os jogos deste sábado serão das 9h às 19h nos ginásios Alcides Pan e Aldanir Ângelo Rossoni. E os de amanhã serão das 8h30 às 16h, também no ginásio do Yara Country Club.

Vôlei

A segunda rodada da Liga Estudantil de Voleibol movimentam atletas de 10 a 17 anos de idade de sete equipes e seis cidades neste sábado, nas dependências do Colégio Ideal. As disputas começam às 8h e seguem até às 17h. De Cascavel, disputam a rodada os times dos colégios São Cristóvão, Sagrada Família e Ideal, além da equipe do Projeto Voleibol Olímpico, que tem sede no Colégio Estadual Padre Carmelo Perone. Também competem equipes de Palotina, Céu Azul, Boa Vista da Aparecida, Toledo e Guaraniaçu.

Basquete

A Liga de Basquete tem marcada para este sábado a sua terceira rodada, com cinco jogos nas dependências da Faculdade Anhanguera. O primeiro duelo está marcado para as 13h30, entre Medianeira e Vicari. Na sequência jogam Altônia x PC Force (14h45), Szymanski&Favero x Guaraniaçu (16h), Funcional Fit x Helty Diet (17h15) e Fisio-center x Engenharia FAG (18h30). Após duas rodadas, Cristo Rei e Fisio-center lideram a competição com quatro pontos, seguidos por Engenharia FAG, Corbélia, Altônia, Vicari, e PC Force, todos com três.

Futebol

Com a realização de seis jogos, começa hoje o Paranaense de Futebol Sub-17, que reúne 18 equipes divididas em três grupos. Os times do Oeste estão na Chave B, formada por Cascavel CR, FC Cascavel, Toledo, Colorado, União/Francisco Beltrão e Batel/Guarapuava. Hoje, o CCR recebe o União às 16h no Ninho da Cobra e o Batel recebe o Colorado às 15h no Waldomiro Gelinski. Já Toledo e FCC estreiam na quarta-feira, às 16h, no 14 de Dezembro. Pelo futebol profissional, o CCR folga neste fim de semana.

Paulistão

Corinthians e Santos tentam fazer valer o seu favoritismo

São Paulo – Times de melhor aproveitamento na primeira fase do Paulistão 2016, Corinthians e Santos entram em campo para enfrentar Red Bull e São Bento hoje, às 16h20 e 18h30, respectivamente, em Itaquera e na Vila Belmiro, pela rodada única das quartas de final do Estadual. Em caso de empate, as vagas na semifinal serão de-

cidadas nos pênaltis.

Os dois gigantes alvinegros voltam a campo após uma semana inteira de preparação, ao contrário de São Paulo e Palmeiras, que tiveram jogos decisivos no meio de semana pela Libertadores – o time tricolor jogará amanhã e o Verdão apenas na segunda-feira pelo Paulistão.

No Corinthians, o descan-

so foi ainda maior para seis titulares poupados no último domingo, contra o Novorizontino. Desta vez o técnico Tite mandará força máxima a campo, repetindo a escalação do empate com o Independiente Santa Fé, na semana passada, pela Libertadores. Lesionado, o meia Danilo deixa de ser opção no banco de reservas hoje.

No Santos, o técnico Dorival Júnior conta com os retornos do zagueiro Gustavo Henrique, do volante Thiago Maia e do atacante Gabriel, que cumpriram suspensão contra o Audax, e do volante Renato, recuperado da cirurgia no nariz. No ataque, o Vitor Bueno foi escolhido para atuar com Ricardo Oliveira, Lucas Lima e Gabigol.

TOGAM HOJE	
PARANAENSE	
16h20	Atlético x Paraná
PAULISTA	
16h20	Corinthians x Red Bull
18h30	Santos x São Bento
GAÚCHO	
16h20	Internacional x São José
MINEIRO	
16h20	América x Cruzeiro
CEARENSE	
16h20	G. de Sobral x Fortaleza
CARIOCA	
15h15	Bonsucesso x Tigres do Brasil
15h15	Portuguesa x Friburguense
15h15	Macaé x América
15h15	Resende x Cabofriense
ESPAÑHOL	
11h	Celta x Real Madrid
13h15	Las Palmas x S. Gijón
15h30	Elbar x Real Sociedad
17h05	Celta x Betis
INGLÊS	
8h45	Norwich x Sunderland
11h	M. United x Aston Villa
11h	Newcastle x Swansea City
11h	Everton x Southampton
11h	West B. Albion x Watford
13h30	Chelsea x Manchester City

TODA LINHA FORD COM CONECTIVIDADE DE SÉRIE E UMA OFERTA IMPERDÍVEL. APROVEITE.



ECOSPORT SE 1.6L AT Flex 2016 (cat. EC16)

- Direção elétrica • Ar-condicionado • Air bag duplo
- Vidros, travas e espelhos elétricos • Frenos ABS • Bagageiro de teto
- Sync com comandos de voz em português e bluetooth • Faróis de neblina
- Controle do rádio no volante • Rodas de liga leve 15"



TRANSMISSÃO SEQUENCIAL DE 6 VELOCIDADES

A partir de R\$ **69.900** à vista

Entrada de R\$ **41.940**

Parcelas de **36 x R\$ 816**
TAXA ZERO

KA+ SE 1.5L Flex 2016 (cat. ZCC6)

- Motor 1.5L SIGMA com 110 cv • Ar-condicionado • Frenos ABS com EBD • Air bag duplo
- Direção elétrica • Vidros e travas elétricos • My Connection Gen. 3 com My Ford Dock
- Porta-malas com capacidade de 445L



My Connection com Bluetooth e My Ford Dock

A partir de R\$ **46.090** à vista

Entrada de R\$ **31.341**

Parcelas de **30 x R\$ 525**
TAXA ZERO



CASCADEL: Av. Brasil, 5606 – (45) 3220-8200 • TOLEDO: Av. Parigot de Souza, 1215 – (45) 3379-7600
 ASSIS CHATEAUBRIAND: Av. Tupassi, 1500 – (44) 3528-8950 • PALOTINA: Av. Pres. Kennedy, 1761 – (44) 3649-0000

Preços e condições de financiamento válidos até 10/5/2016. Custo Efetivo Total (CET), calculado na data de 23/3/2016 a partir de 4,5% a.m. e 63,48% a.s., por meio do Programa Ford Credit. Não abrangem seguro, acessórios, documentação e serviços de despacho, manutenção ou qualquer outro serviço prestado pelo Distribuidor. Sujeito à aprovação de crédito. O valor de composição do CET poderá sofrer alteração, quando da data efetiva da contratação, considerando o valor do bem adquirido, as despesas contratadas pelo cliente e os custos de Registro de Cartórios variáveis de acordo com a UF (não incluídos no valor das parcelas e no cálculo do CET). Contratos de Financiamento e Arrendamento Ford Credit são operacionalizados pelo Banco Brasileiro Financiamentos S.A. Valores válidos para cores sólidas. Frete incluso. Imagens meramente ilustrativas.



Na cidade, somos todos pedestres.

PREVISÃO DO TEMPO

CASCADEL

Sábado 16/04/2016 *Poucas nuvens*

Domingo 17/04/2016 *Céu claro*

Segunda 18/04/2016 *Poucas nuvens*



Maringá
max 34 min 21

Londrina
max 34 min 20

Cascavel
max 32 min 19

Foz do Iguaçu
max 34 min 22

Curitiba
max 29 min 17

Paranaguá
max 32 min 22

Loterias CAIXA

NOSSOS RESULTADOS SÃO INFORMATIVOS E NÃO SUBSTITUEM OS RESULTADOS OFICIAIS.

<p>FEDERAL concurso 5066</p> <p>1º prêmio 06.897</p> <p>2º prêmio 15.830</p> <p>3º prêmio 73.175</p> <p>4º prêmio 73.874</p> <p>5º prêmio 48.850</p>	<p>DUPLA SENA concurso 1481</p> <p>1º sorteio</p> <p>08 24 33 39 40 42</p> <p>2º sorteio</p> <p>04 18 19 28 35 46</p>	<p>LOTOMANIA concurso 1649</p> <p>03 06 07 12 17 19 22</p> <p>23 26 27 50 51 56</p> <p>63 70 74 76 79 90 99</p>
<p>QUINA concurso 4060</p> <p>02 17 29 34 68</p>	<p>LOTOFÁCIL concurso 1349</p> <p>02 03 04 05 06 07</p>	<p>TIMEMANIA concurso 866</p> <p>11 12 14 20</p> <p>23 48 61</p>
<p>MEGASENA concurso 1808</p> <p>02 14 20 25 41 45</p>	<p>19 21 24 25</p>	<p>TIME DO CLUBE DO REMO/PA</p>

Classificados

anuncio@oparana.com.br

01 - O Paraná Sábado, 16/04/2016



CHEVROLET

ZAFIRA 09/10

2.0, flex, automática, completa, 7 lugares, airbag, câmera de ré, preta. R\$ 32.000. F: (45) 9963-0490. CI-166663.

CITROËN

C-4 PALLAS 2008

Exclusive, cinza, completo, R\$ 27.000, só vendo. F: (45) 9966-6699. CI-166879.

FIAT

GP VEÍCULOS OFERTAS

Idea Adventure, 2007, verde, completa. De R\$27.900 por R\$24.900. F: (45) 9844-8611. CI-165175.

PALIO ELX 1.3

2005/2005, flex, completo. R\$ 14.000. F: (45) 9971-1155. CI-167121.

Ford

FOCUS HATCH S 1.6

Prata, manual, 13/14, completo, único dono, 15.000 km. R\$ 51.000. F: (45) 9971-7078. CI-166929.

HONDA

CIT EX 09/10

Cor chumbo, automático, único dono. R\$ 35.500 estudo troca por outro automático. F: (45) 9970-4321/ 8811-0503. CI-167011.

Volkswagen

GP VEÍCULOS OFERTAS

Corsa hatch, 2002, trava e alarme, ótimo estado, R\$ 12.900. F: (45) 9844-8611. CI-165174.

GP VEÍCULOS OFERTAS

Idea adventure, 2008, completa, ótimo estado, R\$28.500. F: (45) 9844-8611. CI-165176.

JETTA 2013 TSI 2.0

Turbo, azul. F: (45) 9971-1155. CI-167123.

Consórcio

COMPRAMOS CONSÓRCIO

Diversos, contemplado ou não, de todas as administradoras, mesmo cancelado ou com parcelas em atraso, pagto a vista. F: (45) 3224-9891/9966-6379/9103-5944 e-mail: orlandobortoli@hotmail.com CI-167029.

Caminhões

VENDO OU TROCO

Por terreno, Scania P340, 2011, trucado, original, único dono. F: (45) 9936-9848. CI-167022.

Moto

MOTO HONDA

125 Fan, 2012, revisada. R\$ 4.500. F: (45) 9966-6699. CI-166880.

Apartamentos

ÁGUIA IMPERIAL VENDE

Apartamento, 3 quartos, Residencial Cascavel, móveis planejados. R\$ 180.000. F: (45) 9937-5222/ 9141-4159. CRECI F-27039. CI-166879.

ALUGA-SE

Ao lado do Comercial, 2 quartos, sala, cozinha, 1 vaga de garagem coberta. F: (45)9994-2795. CI-167005.

APARTAMENTO OFERTA

Novo, 150m Shopping JL, 85m² com elevador, direto c/ o proprietário, já documentado. R\$ 210.000. F: (45) 9971-1155. CI-167120.

PARANHOS VENDE

APARTAMENTO. Res. Bariloche, 3 qtos e demais dependências, reformado e desocupado. R\$ 160.000. F: (45) 3035-6699/ 9966-6699 CRECI 3999. CI-166871.

PARANHOS VENDE

APARTAMENTO. Res. Cascavel, térreo, 3 qtos e demais dependências, reformado, c/ coz. planejada. R\$ 180.000. F: (45) 3035-6699/ 9966-6699 CRECI 3999. CI-166872.

SERAFIM VENDE

APARTAMENTO NO CENTRO, c/ aprox 115m², área total, 3 qtos, vaga de gar. R\$ 240.000., estuda-se proposta. F: (45)3035-2714/ 9922-7904/ 9936-4099 Creci 19806f. CI-166562.

SERAFIM VENDE APART

No Maria Luiza, próx. ao Beal, 86m² útil, 2 qtos, 2 gar. Apenas R\$ 180.000. F: (45) 3035-2714/ 9922-7904 Creci 19806f. www.willianserafim.com.br. CI-166558.

SERAFIM VENDE APART

No Coqueiral, 61m², 2 qtos, demais dep, 1 gar, prox. Asservel. R\$ 110.000. à vista. F: (45) 3035-2714/ 9922-7904 Creci 19806f. www.willianserafim.com.br. CI-166556.

SERAFIM VENDE SOBRADO

Cidade Verde, aprox 170m², suite c/ hidro, 2 qtos, mais depend., 2 vagas. Por apenas R\$ 310.000F: (45)3035-2714/ 9922-7904 /9936-4099 Creci 19806f. CI-166563.

V. MORETTI ALUGA

Apartamentos Ed. Dona Guilhermina, na Rua Erechim, 1819, centro, 1 suite, 2 quartos e demais dependências, 1 vaga de garagem R\$ 1.050. F: (45) 3322-1515 CRECI 3149 J. CI-164711.

V. MORETTI ALUGA

Apartamento, Rua Rio Grande do Sul, 2293, centro, 2 qtos, sala, sacada, cozinha, área de serviço, bwc, 1 vaga de garagem. R\$ 860. (Incluso condomínio). F: (45) 3322-1515 CRECI 3149 J. CI-164716.

V. MORETTI ALUGA

Apartamento rua João de Matos, 418, Coqueiral, suite, 2 quartos, sala, cozinha, banheiro, área de serviço, 1 vaga de garagem R\$ 850. (baixo condomínio). F: (45) 3322-1515 CRECI 3149 J. CI-164717.

V. MORETTI ALUGA

Apartamento semimobiliado, Rua São Paulo, 2161, centro, suite, 2 qtos c/ armários, sala 2 ambientes, cozinha planejada, dependência de empregada, 2 vagas de garagem. R\$ 1.200. F: (45) 3322-1515 CRECI 3149 J. CI-164710.

V. MORETTI ALUGA

Apartamento Novo Ed. Josephina, Rua Siqueira Campos, 895, centro, c/ 1 suite, 2 quartos, sala 2 ambientes, sacada c/ churrasqueira, área de serviço, 2 vagas de garagem. R\$ 1.300. F: (45) 3322-1515 CRECI 3149 J. CI-164712.

V. MORETTI ALUGA

Apartamento rua Uruguai, 1251, centro, suite, 2 quartos, sala 2 ambientes, sacada, cozinha, banheiro, área de serviço, 1 vaga de garagem. R\$ 1.100. (baixo condomínio). F: (45) 3322-1515 CRECI 3149 J. CI-164715.

V. MORETTI VENDE

Apartamento mobiliado Ed. Saint Louis, Rua Salgado Filho, 2716, centro, 2 qtos, sala 2 ambientes, cozinha, bwc, área de serviço, 1 vaga de garagem. R\$ 210.000. F: (45) 3322-1515 CRECI 3149 J. CI-164713.

V. MORETTI VENDE

Apartamento Ed. Bristol, rua Paraná, 2465, centro, c/ área de 75,22m², 1 suite c/ armários, 1 quarto c/ armários, sala, cozinha c/ armários, área de serviço, 1 vaga de garagem. R\$ 180.000. F: (45) 3322-1515 CRECI 3149 J. CI-164714.

VENDO APARTAMENTO

Rua da Bandeira, face norte, centro, cobertura, mobiliado, decorado, prédio novo, suite, 2 quartos, sala, coz., área de serviço, sacada c/ churrasq., fechada c/ blindex, 1 vaga ampla, R\$ 450.000. F: (45) 9910-6288 c/ João. CI-166729.

VENDO APARTAMENTO

Ed Cima V, Presidente Bernardes c/ Rio Grande do Sul, 4º andar, 2 qtos, bwc, sala ampla, coz. planejada, lavanderia e sacada, todo c/ porcelanato de 1ª, 1 garagem c/ portão eletrônico. R\$ 205.000., aceito consórcio não contemplado no negócio. F: (45) 3224-9891/ 9966-6379/ 9103-5944. CI-167030.

Casas

ALUGO SOBRADO

300 metros da Uniãoeste, 3 quartos, 2 WC, 2 vagas garagem, alarme e cerca elétrica. R\$ 1.100. F: (45) 9914-2514. CI-167075.

CASA NO ALAGADO

De Tres Barras do PR. Terreno de 30x80, c/ casa mista de 6x8, 2 suítes, bwc, sala, coz., c/ garagem para barco de 4x9 c/ bwc. Próximo a praia Barra Bonita, c/ várias mudas de frutíferas. R\$ 120.000. F: (45) 9934-9048/ 9134-7404. CI-166943.

SERAFIM VENDE CASA

MORADAS CASCAVEL, 2 quartos e demais dependências. Apenas R\$ 105.000. F: (45) 3035-2714/ 9922-7904/ 9936-4099 Creci 19806f. CI-166564.

SERAFIM VENDE CASA

Jd. Maria Luiza 165m², 2 suítes, 2 qtos, toda em laje, fino acab, porcelanato, gesso, coz planejada, em cond. R\$ 350.000. F: (45) 3035-2714/ 9922-7904 Creci 19806f. CI-166551.

SERAFIM VENDE CASA

No Pq. São Paulo, 116m², ótima localização, fino acab, sobre fundo. R\$ 450.000. F: (45) 3035-2714/ 9922-7904. Creci 19806f. www.willianserafim.com.br. CI-166552.

SERAFIM VENDE SOBRADO

No Res. Roma, 275m², área construída. R\$ 400.000., aceita permuta em Curitiba. F: (45) 9936-4099. www.willianserafim.com.br. CI-166557.

SOBRADO TROPICAL

3 suítes, demais depend., móveis planejados na cozinha e sala e 1 quarto, edícula + 1 quarto, piscina, cerca elétrica, portão eletrônico, garagem p/ 4 carros. R\$ 585.000. F: (45) 9998-3330. CI-167106.

V. MORETTI ALUGA

Casa Rua Cristo Redentor, 41, Pioneiros Catarinenses, 3 qtos, sala 2 ambientes, cozinha c/ móveis planejados, 2 banheiros, área de serviço, 1 vaga de garagem R\$ 780. F: (45) 3322-1515 CRECI 3149 J. CI-164718.

VENDO OU TROCO

Casa alto padrão, 270m², piscina, Praia Pontal do Sul - PR, ótima localização. R\$ 650.000. Troco por casa/apartamento/terreno de preferência em Cascavel e veículos. F: (45) 9973-0302. CI-166888.

Kitinetes

KITINETE NO CENTRO

Mal. Floriano 2862. Qto, sala/coz, wc, gar, alarme, internet 35mega. R\$ 500.+ cond. R\$ 160. F: (45)3037-5337/ 8808-6704 (TIM). CI-167041.

Ponto Comercial

ÁGUIA IMPERIAL ALUGA

Sala comercial, Santa Cruz, Rua Publico Pimentel, 32m². R\$ 550. F: (45) 9937-5222/ 9141-4159. CRECI F-27039. CI-167118.

ALUGO 2 SALAS

Comercial, ao lado do Jornal O Paraná, uma térreo e outra 1º andar. F: (45) 9971-1155. CI-167122.

ALUGO BARRACÃO

Dentro do Nucleo Industrial do Guarujá, 700m². F: (45) 8801-1976. CI-166948.

ALUGO BARRACÃO

Um com 1.200m² outro com 1.400m², saída para Foz, ótimo para transportadoras. Valor a combinar. F: (45) 9973-6072/ 9107-0022. CI-167055.

APART HOTEL

MENSALISTA. Talara Residence Hotel, Rua Rio de Janeiro, 1282, Centro, Cascavel - PR. F: (45) 3224-6191. CI-167092.

SALA COMERCIAL

Rua Minas Gerais, 2334, Centro, aproximadamente 157m², com bwc, garagem FREE. R\$ 1.400., + condomínio, IPTU, lixo. F: (45) 3038-7971/ 9918-8483. CI-167093.

V. MORETTI ALUGA

Sala Comercial na rua Paraná, 4527, sala B, entro, c/ aprox. 200m² R\$ 2.000. F: (45) 3322-1515 CRECI 3149 J. CI-164709.

VENDO LOJA CALÇADÃO

Em frente Catedral. F: (45) 9972-2910 - Marcio. CI-167023.

VENDO TERRENO

Em Corbélia, Centro, a duas quadra da igreja matriz, condomínio fechado. R\$ 110.000, aceito veículo. F: (45) 9973-6072/ 9107-0022. CI-167056.

Terrenos

ÁGUIA IMPERIAL VENDE

Terreno, Pq. São Paulo, c/ 480m² (12x40) na rua Carlos de Carvalho prox. ao Parque Taquinio. R\$ 150.000., aceita casa em Sta. Tereza até R\$ 120.000. F: (45) 9937-5222/ 9141-4159. CRECI F-27039. CI-167114.

ÁGUIA IMPERIAL VENDE

Sítio em Santa Tereza, a 6 km da cidade são 6 alqueires todo mecanizado. R\$ 600.000. F: (45) 9937-5222/ 9141-4159. CRECI F-27039. CI-167115.

BECK LIMA VENDE

Terreno, 507.50m², 14.5x35, Rua Dom Pedrito, Canadá. F: (45) 9978-9211/ 9972-1952. Creci 1877-J. CI-167004.

PARANHOS VENDE

TERRENO CENTRAL. C/ 1050m², (25x42m), R.Vitória, 770. R\$ 1.300., o m². Consulte-nos. F: (45) 3035-6699/ 9966-6699. Creci 3999. CI-166874.

PARANHOS VENDE

TERRENO JD PRESIDENTE. C/ 560m2, Rua da Pampulha, 243, R\$ 170.000. F: (45) 3035-6699/ 9966-6699 CRECI 3999. CI-166878.

PARANHOS VENDE

TERRENO JD OLIVEIRA. C/ 420m², casa mista de 100m², Rua Sérgio Djalma de Holanda, 1420, R\$ 290.000. F: (45) 3035-6699/ 9966-6699 CRECI 3999. CI-166877.

PARANHOS VENDE

ÁREA 14 DE NOVEMBRO. C/ 4.633m², Rua Souza Naves Sul, após o viaduto Petrocon, ao lado da Met. Turmina, R\$ 250., o m². F: (45) 3035-6699/ 9966-6699 CRECI 3999. CI-166873.

PARANHOS VENDE

TERRENO NO COUNTRY. C/ 962m (17,50x55) Rua Rio Grande do Norte, entre as ruas 13 de Maio e Tiradentes, R\$ 900., o m². F: (45) 3035-6699/ 9966-6699 CRECI 3999. CI-166876.

PARANHOS VENDE

TERRENO JD PALMEIRAS. Rua Tarcílio Wagner, 59, esquina c/ Hercílio Luz 550m², c/ casa de madeira, R\$ 330.000. Aceita Carro e estuda parcelamento. F: (45) 3035-6699/ 9966-6699 CRECI 3999. CI-166875.

SERAFIM VENDE 10 ALQ

Em São Salvador. 8 alq. mecan., c/ benfeitoras, boa de água R\$ 1.000.000. F: (45) 3035-2714/ 9936-4099 Creci 19806f. www.willianserafim.com.br. CI-166550.

SERAFIM VENDE ALOS

15 Próx Ao Ceasa, 700m do asfalto. R\$ 250.000., o alqueire. F: (45) 3035-2714/ 9922-7904/ 9936-4099 Creci 19806f. CI-166559.

SERAFIM VENDE ALOS

70 Alqs Rio do Salto, 42 alqs de eucaliptos plantados, 5 anos, 1.250 sacas de soja/alqueire. F: (45) 3035-2714/ 9922-7904/ 9936-4099 Creci 19806f. CI-166560.

SERAFIM VENDE CHÁCARA

C/ 4 alqs, Linha 47, boa de água, casa madeira, 19km do centro, p/ R\$ 380.000. F: (45) 3035-2714/ 9936-4099 Creci 19806f. www.willianserafim.com.br. CI-166554.

SERAFIM VENDE CHÁCARA

De 2,12 alqs, próx. ao pedágio, 500m da BR 277. R\$ 170.000., ac. permuta até 50%. F: (45) 3035-2714/ 9936-4099 Creci 19806f. www.willianserafim.com.br. CI-166553.

SERAFIM VENDE CHÁCARA

Aprox. 6 alqs. região Alto Bom Retiro, bom de água, casa mista, cercada. R\$ 650.000. Ac 50% permuta. F: (45) 3035-2714/ 9922-7904/ 9936-4099 Creci 19806f. CI-166561.

SERAFIM VENDE LOTES

No alagado de Capitão, Cond. Marinas de Capitão. A partir R\$ 37.000. F: (45) 3035-2714/ 9936-4099 Creci 19806f. www.willianserafim.com.br. CI-166555.

TERRENO ALTO ALEGRE

Rua Aluisio de Azevedo, 751, entre as ruas Cuiabá e Casemiro de Abreu. Apenas 6 quadras da Av. Assunção. Terreno grande e plano, medindo 14x40, total 560m². R\$ 360.000. Estudo permuta por menor valor. F: (45) 9943-0363. CI-167098.

TERRENO FAG

Ótimo terreno, 525m², 15x35, duas quadras do portão da faculdade, Rua João Kuloski. Estuda-se proposta avista. R\$ 280.000. F: (41) 3377-1420/ 9944-5795 (TIM). CI-166934.

TERRENO MORUMBI

Loteamento Sara Elisa, 200m², Rua Medianeira. R\$ 30.000., c/ água e luz + 2.000 tijolos. Aceito carro até 70% do valor. F: (54) 8121-3853 - Orildo. CI-167099.

FAZEMOS TRABALHO ESPIRITUAL

Quer ter sucesso na vida? Temos a solução!
• Amor • Negócios • Política • E muito mais

Fone: (45) 3222-9066/ 3222-2848/ 9935-6222/ 9982-5975
camargo.mary2015@bol.com.br

TERRENO PQ SÃO PAULO

Ótima localização, R. Washington Luiz, 250m Av. Carlos Gomes próx. Posto Centro Oeste, 12x41 c/ casa mista/ edícula. R\$ 355.000. F: (92) 99116 -0032/ 8205-3426 c/ Fernando e/ou Gisele. CI-166386.

VENDO TERRENO

No Pacaembu, rua Fortunato Bebber, c/ 700m², terreno c/ 3 frentes. R\$ 780.000. F: (45) 9981-8923. CI-167068.

Empregos

MECÂNICA RODÃO

Contrata Mecânico de veículos c/ experiência. Interessados entrar em contato pelo F: (45) 3036-4550 c/ Cristiane

Diversos

"MASSAG. INICIANTE"

P/ vc que quer sair da rotina c/ dose extra de carinho, morena sensual de pele clara e cabelos negros e longos, c/ local. F: (45)9850-0227-lzls. CI-167018.

"MASSAGEM C/ ESTILO"

Para eles/elas e casais que queiram relaxar com uma massagista picante e sensual. F: (45) 9974-6735. CI-167020.

"MASSAGEM COM DANÇA"

Erótica. Relaxante e estimulante, para você curtir momentos inesquecíveis c/ finalização e local discreto. F: (45) 9916-3284. CI-167016.

"MASSAGEM ERÓTICA"

Escolha a massagista que mais lhe agrada para uma massagem perfeita com finalização. F: (45) 3306-6038/ 9930-9243. CI-167017.

"MASSAGISTA MULATA"

Da cor do pecado, para você que quer relaxar com uma deliciosa massagem, corpo a corpo, com local. F: (45) 9957-4070 - Lia. CI-167014.

DETETIVE PARTICULAR

Investigação: Conjugal, Empresarial, traição virtual (msn, e-mails, site de relacionamentos), Filmagens, Fotos, Gravações. Sigilo Absoluto. F: (45) 9105-8010/ 9914-2282 ou detetive.ville@hotmail.com CI-166492.

ESTILO MASSAGEM

Terapêutica, drenagem linfática, reflexoterapia e massagem relaxante, ambiente climatizado. F: (45) 9941-9370 c/ Raquel. CI-166928.

JHONATAN S/ FRESCURA

Massagista P/ eles e elas que querem uma gostosa massagem relaxante e/ ou algo a mais. F: (45) 9947-3099. CI-167019.

MASSAG./ESTETICISTA

Massag. relaxante, nervo ciático/ coluna, plataforma, circulação, drenagem, atendimento seg a domingo e feriados. F: (45) 9135-4180/ 9916-2299. CI-166619.

MASSAGEM

Relaxante, para estresse, cansaço, dores musculares, masculina, só c/ agendamento, central F: (45) 9819-3352. CI-166476.

MASSAGEM C/ LOCAL COMPLETA. Sigilo Absoluto, estimulante, erótica, c/ algo a mais, perfeito p/ relaxar. F: (45) 9967-9695/ 3037-4427. Micheli CI-166723.

MASSAGEM COLETIVA A 4 mãos, para você que procura relaxar e sair da rotina, c/ satisfação em dose dupla. F: (45) 9848-6286. CI-167013.

MASSAGEM RELAXANTE Muscular, ajuda tirar cansaço, estresse, dores musculares e estimulantes. F: (45) 3326-6756. CI-166567.

MASSAGEM SÓ MASCULINA Estimulante, estresse, cansaço, relaxamento corporal, só c/ agendamento. F: (45) 9805-3967. CI-166475.

PARE DE SOFRER Trago quem você ama, rindo ou chorando em 3 dias, para sempre aos seus pés. F: (43) 3322-6735/ (43) 8456-3291(whatsapp) / (45) 9909-3154. CI-166534.

SÓ PARA ELAS Massagem completa. Para estresse, dores musculares, relaxante, estimulante, sala climatizada, central. F: (45) 9928-8615 (whatts) CI-166477.

SOBRADO DA MASSAGEM Massagem completa, relaxante, estimulante, erótica, c/ dança e finalização. F: (45) 9953-4031. CI-167015.

ÚNICO NO BRASIL Gamado e amarrado em você pra sempre! Sigilo absoluto. F: (43) 3152-6754/ 3322-8065/ 8456-3291/ 9911-5862/ (45) 9909-3154. CI-166533.

Utilidade Pública COMUNICADO A FERRARINI IMPLEMENTOS RODOVIÁRIOS LTDA, com endereço na Br 277, Km 588, Bairro Turisparque - CNPJ/MF nº 03.593.310/0001-55 na cidade de Cascavel/Pr. convoca o Sr. ANTONIO MARCOS GOMES DA SILVA, com CTPS nº 5755627 0040 Pr - CPF 055.799.839-56 e RG 9.688.562-8, que atualmente encontra-se em endereço e/ou paradeiro desconhecido...

COMUNICADO DE EXTRAVIO DE NOTAS FISCAIS DE PRESTAÇÃO DE SERVIÇOS MENDONÇA OLIVEIRA & CIA LTDA - ME, com sede e foro à Avenida Toledo, nº 432, estacionamento Shopping JL, Centro, CEP 85.810-230, em Cascavel, Estado do Paraná, inscrita CNPJ/MF 21.126.947/0001-13, cadastro municipal 9070200, vem comunicar/declarar o extravio do bloco de nota fiscal de serviços série F- 1, AIDF 64.918.918 de 03/2015, contendo as notas fiscais de números 001 ao 050 as mesmas ficam sem efeitos, por terem sido canceladas.

SÚMULA DE REQUERIMENTO DE LICENÇA PRÉVIA Antonio Adair Lischuischy, inscrito no CPF: 996.106.049-00, torna público que irá requerer ao IAP, a Licença Prévia - LP, para Empreendimento Imobiliário a ser implantado no Lote 216-G, gleba 05, Im. Andrada, município de Três Barras do Paraná /PR. Não foi determinado estudo de impacto ambiental.

SÚMULA DE REQUERIMENTO DE LICENÇA SIMPLIFICADA CLINICA ESPAÇO VIDA NOVA LTDA - ME, Torna publico que irá requerer à Secretaria Municipal do Meio Ambiente de Cascavel - Paraná, a Licença Simplificada para prestação de serviço de atividade de fisioterapia e cond. físico, hidroginástica e natação, implantada na Rua Mato Grosso, 1732 - Centro - Cascavel - Pr.

SÚMULA DE PEDIDO DE LICENÇA PRÉVIA ODONI MULLER torna público que requereu do IAP, Licença Prévia para PISCICULTURA DE ADULTOS, a ser implantada no LR 86, GL. 11, COL. PINDORAMA, IZA-CUE, Município de CAFELÂNDIA, Estado do Paraná.

SÚMULA DE REQUERIMENTO DE LICENÇA SIMPLIFICADA PREVEL SISTEMA DE ENSINO LTDA, CNPJ: 04.383.553/0001-21 , Torna publico que irá requerer à Secretaria Municipal do Meio Ambiente de Cascavel - Paraná, a Licença Simplificada para Estabelecimento de Ensino, implantada na Avenida Brasil, 5326 - Centro - Cascavel - Pr.

SÚMULA DE REQUERIMENTO DE LICENÇA SIMPLIFICADA Queiroz Casarin Comercio de Compressores EIRELI torna público que irá requerer à Secretaria Municipal do Meio Ambiente de Cascavel Pr, a Licença Simplificada para Representação, Venda e Manutenção de compressores a ser implantada Av. Tancredo Neves, 2643, bairro Pioneiros Catarinense na Cidade de Cascavel Pr.

SÚMULA DE REQUERIMENTO DE RENOVÇÃO DE LICENÇA DE INSTALAÇÃO SISTEMA FÁCIL - INCORPORADORA IMOBILIÁRIA - CASCAVELI-SPE LTDA, torna público que requereu ao IAP, a renovação da Licença de Instalação nº 18.183 para atividade de Loteamento (Felicitá Condomínio Parque), implantada na Avenida das Torres, 200, Bairro Santa Cruz, Cascavel - PR.

SÚMULA DE REQUERIMENTO DE LICENÇA SIMPLIFICADA TUIUTI ESPORTE CLUBE, CNPJ: 76.091.768/0001-80 , Torna publico que irá requerer à Secretaria Municipal do Meio Ambiente de Cascavel - Paraná, a Licença Simplificada para Clube Social e Esportivo, implantada na Rua Ponta Grossa, 2998 - São Cristóvão - Cascavel - Pr.

SÚMULA DE REQUERIMENTO DE LICENÇA SIMPLIFICADA DUCATI & MINIKOSKI LTDA, CNPJ 23.387.799/0001-16, torna público que irá requerer ao IAP, a Licença Simplificada para SERVIÇOS DE EMBELEZAMENTO DE ANIMAIS DOMÉSTICOS a ser implantada Rua Domiciano Theobaldo Bresolin, 104, São Cristóvão, Cascavel-PR.

REPÚBLICA FEDERATIVA DO BRASIL COMARCA DE MEDIANEIRA ESTADO DO PARANÁ Vitor Hugo Della Pasqua Oficial de Registro de Imóveis da Comarca de Medianeira, Estado do Paraná. FAZ SABER, aos que viram o presente Edital, ou dele conhecimento tiverem que, em cumprimento ao que determina o artigo 19, da Lei nº 6.766, de 19 de dezembro de 1979, em seu Capítulo localizado na Avenida Brasília nº 1.680, nesta cidade, acham-se depositados os documentos exigidos pelo artigo 18 do referido Lei, para exame dos interessados, referente ao LOTEAMENTO OLANDA, constituído pelo LOTE Nº 20 Remanescente, com a área de 31.826,29m², registrado na matrícula nº 37.776, livro 2-RG, deste ofício, situado no 4º Polígono no perímetro urbano desta cidade e Comarca, composto de 58 (sessenta e oito) lotes residenciais e comerciais área de lotes 15.367,39m², ou seja 48,28%; Área Verdes Públicas com 6.370,23m², ou seja 20,02%. Área abstrata de vias 10.088,67m², ou seja 31,70%. O referido loteamento foi requerido pela empresa J. B. V. INVESTIMENTOS E PARTICIPAÇÕES LTDA, pessoa jurídica de direito privado, inscrita no CNPJ/MF sob nº 11.502.673/0001-11, com sede e foro na Rua das Orquídeas, 1.081, Jardim Universitário, Bairro Cidade Alta, nesta cidade e Comarca, representado pelo seu administrador Sr. JOSÉ VAGNI GRASSLI, brasileiro, casado, empresário, portador da CRG nº 3.886.434-7-S585-PR, inscrito no CPF/MF sob nº 550.043.699-68, com residência e domicílio, nesta cidade, na Rua das Orquídeas, 1.081, Jardim Universitário, Bairro Cidade Alta. DECORRIDO o prazo de 15 (quinze) dias da última publicação, sem que haja impugnação, proceder-se-á o registro do loteamento. Dado e passado nesta cidade e Comarca de Medianeira, Estado do Paraná, 15 de abril de 2016.

Município de Capitão Leônidas Marques Estado do Paraná OFICINA DE REGISTRO DE IMÓVEIS CNPJ Nº 13.073.134/06-1-57 Fone: 3286-8400 Fax: 3286-8400 E-mail: pmcomarca@certco.com.br CEP: 85.790-000 - Av. Tancredo Neves, 902 - Capitão Leônidas Marques - PR PORTARIA Nº 121/2016 O Prefeito Municipal de Capitão Leônidas Marques, Estado do Paraná, no uso de suas atribuições legais...

Município de Capitão Leônidas Marques Estado do Paraná OFICINA DE REGISTRO DE IMÓVEIS CNPJ Nº 13.073.134/06-1-57 Fone: 3286-8400 Fax: 3286-8400 E-mail: pmcomarca@certco.com.br CEP: 85.790-000 - Av. Tancredo Neves, 902 - Capitão Leônidas Marques - PR PORTARIA Nº 121/2016 O Prefeito Municipal de Capitão Leônidas Marques, Estado do Paraná, no uso de suas atribuições legais...

Município de Catanduvas Estado do Paraná Mais qualidade de Vida! CNPJ Nº 76.208.842/0001-03 Licitação por preço unitário tomada de preços nº 05/2016 REGULAÇÃO DA HABILITAÇÃO, CLASSIFICAÇÃO DAS PROPOSTAS E JULGAMENTO FINAL. Em conformidade ao disposto na legislação, torna-se público o estado de habilitação e de classificação da licitação em epígrafe...

Capitão Leônidas Marques EDITAL Nº 003/2016-CECP O Presidente da Comissão Especial Organizadora de Concurso Público, no uso de suas atribuições legais, faz saber a quem possa interessar, e considerando: - a prática da documentação dos candidatos solicitando inscrição de taxa de inscrição, realizada pela Comissão Especial Organizadora do Concurso Público, com base nos artigos de 26 a 34 do Edital nº 001/2016-CECP, de 17 de março de 2016, que define as inscrições e normatiza o Concurso Público para Provimento de Cargos do Quadro de Pessoal Efetivo da Prefeitura Municipal de Capitão Leônidas Marques, no Estado do Paraná;

Município de Capitão Leônidas Marques PORTARIA Nº 125/2016 DATA: 15-04-2016 O Prefeito Municipal de Capitão Leônidas Marques, Estado do Paraná, no uso de suas atribuições legais, com base nos artigos 8º a 11º da Constituição Federal, de 1988, de 25 de março de 2012, da Lei Municipal nº 1.199/2015 de 23 de maio de 2012, e do Decreto Municipal nº 1.199/2015 de 23 de maio de 2012.

Município de Capitão Leônidas Marques PORTARIA Nº 124/2016 DATA: 15-04-2016 O Prefeito Municipal de Capitão Leônidas Marques, Estado do Paraná, no uso de suas atribuições legais e de acordo com os artigos 39º a 41º da Constituição Federal, de 1988, de 25 de março de 2012.

Município de Céu Azul HOMOLOGAÇÃO E PUBLICAÇÃO Tendo em vista as proposições recebidas, em conformidade com o Edital de convocação e julgamento publicado pelo Concurso de Licitação nº 001/2016, modalidade de Pregão nº 25/2016, e a adjudicação do objeto desta licitação (preço unitário) para fornecimento de materiais para uso nos diversos setores e departamentos da Administração Municipal, inclusive na Mercado Público (exclusão do regime de preços será de 6 meses), que foram propostas abaixo relacionadas, tudo conforme o constante no processo:

Município de Céu Azul AVISO DE LICITAÇÃO - PREGÃO Nº 30/2016 -M.C.A.- Forma Presencial O Município de Céu Azul, torna público que fará realizar em 09/04/2016 horas da tarde (às 13h00) em seu Município, sob a presidência do Sr. Jaime Luis Basso, Prefeito Municipal, o Pregão nº 30/2016, modalidade de Licitação, tipo de Menor Preço por Lote, objetivando o registro de preços de limpeza e café para funcionamento diário do estabelecimento para manutenção de serviços de limpeza de pacientes e outros serviços em Cascavel, a vigilância de Registro de Preços será de 12 meses, conforme estabelecido na Lei nº 14.141/2014 e documentação completa poderá ser obtida diretamente no site de Internet da Prefeitura Municipal de Céu Azul em: www.prefeitura-ceuazul.pr.gov.br, após as 08h00 (oito horas) em dias úteis, para as seguintes atividades: 01. Limpeza de 01 (um) lote de 15 (quinze) metros quadrados, com 15 (quinze) metros de frente e 10 (dez) metros de fundo, com 15 (quinze) metros de largura e 10 (dez) metros de profundidade, para manutenção de limpeza e café para funcionamento diário do estabelecimento para manutenção de serviços de limpeza de pacientes e outros serviços em Cascavel, a vigilância de Registro de Preços será de 12 meses, conforme estabelecido na Lei nº 14.141/2014 e documentação completa poderá ser obtida diretamente no site de Internet da Prefeitura Municipal de Céu Azul em: www.prefeitura-ceuazul.pr.gov.br, após as 08h00 (oito horas) em dias úteis, para as seguintes atividades: 01. Limpeza de 01 (um) lote de 15 (quinze) metros quadrados, com 15 (quinze) metros de frente e 10 (dez) metros de fundo, com 15 (quinze) metros de largura e 10 (dez) metros de profundidade, para manutenção de limpeza e café para funcionamento diário do estabelecimento para manutenção de serviços de limpeza de pacientes e outros serviços em Cascavel, a vigilância de Registro de Preços será de 12 meses, conforme estabelecido na Lei nº 14.141/2014 e documentação completa poderá ser obtida diretamente no site de Internet da Prefeitura Municipal de Céu Azul em: www.prefeitura-ceuazul.pr.gov.br, após as 08h00 (oito horas) em dias úteis, para as seguintes atividades: 01. Limpeza de 01 (um) lote de 15 (quinze) metros quadrados, com 15 (quinze) metros de frente e 10 (dez) metros de fundo, com 15 (quinze) metros de largura e 10 (dez) metros de profundidade, para manutenção de limpeza e café para funcionamento diário do estabelecimento para manutenção de serviços de limpeza de pacientes e outros serviços em Cascavel, a vigilância de Registro de Preços será de 12 meses, conforme estabelecido na Lei nº 14.141/2014 e documentação completa poderá ser obtida diretamente no site de Internet da Prefeitura Municipal de Céu Azul em: www.prefeitura-ceuazul.pr.gov.br, após as 08h00 (oito horas) em dias úteis, para as seguintes atividades: 01. Limpeza de 01 (um) lote de 15 (quinze) metros quadrados, com 15 (quinze) metros de frente e 10 (dez) metros de fundo, com 15 (quinze) metros de largura e 10 (dez) metros de profundidade, para manutenção de limpeza e café para funcionamento diário do estabelecimento para manutenção de serviços de limpeza de pacientes e outros serviços em Cascavel, a vigilância de Registro de Preços será de 12 meses, conforme estabelecido na Lei nº 14.141/2014 e documentação completa poderá ser obtida diretamente no site de Internet da Prefeitura Municipal de Céu Azul em: www.prefeitura-ceuazul.pr.gov.br, após as 08h00 (oito horas) em dias úteis, para as seguintes atividades: 01. Limpeza de 01 (um) lote de 15 (quinze) metros quadrados, com 15 (quinze) metros de frente e 10 (dez) metros de fundo, com 15 (quinze) metros de largura e 10 (dez) metros de profundidade, para manutenção de limpeza e café para funcionamento diário do estabelecimento para manutenção de serviços de limpeza de pacientes e outros serviços em Cascavel, a vigilância de Registro de Preços será de 12 meses, conforme estabelecido na Lei nº 14.141/2014 e documentação completa poderá ser obtida diretamente no site de Internet da Prefeitura Municipal de Céu Azul em: www.prefeitura-ceuazul.pr.gov.br, após as 08h00 (oito horas) em dias úteis, para as seguintes atividades: 01. Limpeza de 01 (um) lote de 15 (quinze) metros quadrados, com 15 (quinze) metros de frente e 10 (dez) metros de fundo, com 15 (quinze) metros de largura e 10 (dez) metros de profundidade, para manutenção de limpeza e café para funcionamento diário do estabelecimento para manutenção de serviços de limpeza de pacientes e outros serviços em Cascavel, a vigilância de Registro de Preços será de 12 meses, conforme estabelecido na Lei nº 14.141/2014 e documentação completa poderá ser obtida diretamente no site de Internet da Prefeitura Municipal de Céu Azul em: www.prefeitura-ceuazul.pr.gov.br, após as 08h00 (oito horas) em dias úteis, para as seguintes atividades: 01. Limpeza de 01 (um) lote de 15 (quinze) metros quadrados, com 15 (quinze) metros de frente e 10 (dez) metros de fundo, com 15 (quinze) metros de largura e 10 (dez) metros de profundidade, para manutenção de limpeza e café para funcionamento diário do estabelecimento para manutenção de serviços de limpeza de pacientes e outros serviços em Cascavel, a vigilância de Registro de Preços será de 12 meses, conforme estabelecido na Lei nº 14.141/2014 e documentação completa poderá ser obtida diretamente no site de Internet da Prefeitura Municipal de Céu Azul em: www.prefeitura-ceuazul.pr.gov.br, após as 08h00 (oito horas) em dias úteis, para as seguintes atividades: 01. Limpeza de 01 (um) lote de 15 (quinze) metros quadrados, com 15 (quinze) metros de frente e 10 (dez) metros de fundo, com 15 (quinze) metros de largura e 10 (dez) metros de profundidade, para manutenção de limpeza e café para funcionamento diário do estabelecimento para manutenção de serviços de limpeza de pacientes e outros serviços em Cascavel, a vigilância de Registro de Preços será de 12 meses, conforme estabelecido na Lei nº 14.141/2014 e documentação completa poderá ser obtida diretamente no site de Internet da Prefeitura Municipal de Céu Azul em: www.prefeitura-ceuazul.pr.gov.br, após as 08h00 (oito horas) em dias úteis, para as seguintes atividades: 01. Limpeza de 01 (um) lote de 15 (quinze) metros quadrados, com 15 (quinze) metros de frente e 10 (dez) metros de fundo, com 15 (quinze) metros de largura e 10 (dez) metros de profundidade, para manutenção de limpeza e café para funcionamento diário do estabelecimento para manutenção de serviços de limpeza de pacientes e outros serviços em Cascavel, a vigilância de Registro de Preços será de 12 meses, conforme estabelecido na Lei nº 14.141/2014 e documentação completa poderá ser obtida diretamente no site de Internet da Prefeitura Municipal de Céu Azul em: www.prefeitura-ceuazul.pr.gov.br, após as 08h00 (oito horas) em dias úteis, para as seguintes atividades: 01. Limpeza de 01 (um) lote de 15 (quinze) metros quadrados, com 15 (quinze) metros de frente e 10 (dez) metros de fundo, com 15 (quinze) metros de largura e 10 (dez) metros de profundidade, para manutenção de limpeza e café para funcionamento diário do estabelecimento para manutenção de serviços de limpeza de pacientes e outros serviços em Cascavel, a vigilância de Registro de Preços será de 12 meses, conforme estabelecido na Lei nº 14.141/2014 e documentação completa poderá ser obtida diretamente no site de Internet da Prefeitura Municipal de Céu Azul em: www.prefeitura-ceuazul.pr.gov.br, após as 08h00 (oito horas) em dias úteis, para as seguintes atividades: 01. Limpeza de 01 (um) lote de 15 (quinze) metros quadrados, com 15 (quinze) metros de frente e 10 (dez) metros de fundo, com 15 (quinze) metros de largura e 10 (dez) metros de profundidade, para manutenção de limpeza e café para funcionamento diário do estabelecimento para manutenção de serviços de limpeza de pacientes e outros serviços em Cascavel, a vigilância de Registro de Preços será de 12 meses, conforme estabelecido na Lei nº 14.141/2014 e documentação completa poderá ser obtida diretamente no site de Internet da Prefeitura Municipal de Céu Azul em: www.prefeitura-ceuazul.pr.gov.br, após as 08h00 (oito horas) em dias úteis, para as seguintes atividades: 01. Limpeza de 01 (um) lote de 15 (quinze) metros quadrados, com 15 (quinze) metros de frente e 10 (dez) metros de fundo, com 15 (quinze) metros de largura e 10 (dez) metros de profundidade, para manutenção de limpeza e café para funcionamento diário do estabelecimento para manutenção de serviços de limpeza de pacientes e outros serviços em Cascavel, a vigilância de Registro de Preços será de 12 meses, conforme estabelecido na Lei nº 14.141/2014 e documentação completa poderá ser obtida diretamente no site de Internet da Prefeitura Municipal de Céu Azul em: www.prefeitura-ceuazul.pr.gov.br, após as 08h00 (oito horas) em dias úteis, para as seguintes atividades: 01. Limpeza de 01 (um) lote de 15 (quinze) metros quadrados, com 15 (quinze) metros de frente e 10 (dez) metros de fundo, com 15 (quinze) metros de largura e 10 (dez) metros de profundidade, para manutenção de limpeza e café para funcionamento diário do estabelecimento para manutenção de serviços de limpeza de pacientes e outros serviços em Cascavel, a vigilância de Registro de Preços será de 12 meses, conforme estabelecido na Lei nº 14.141/2014 e documentação completa poderá ser obtida diretamente no site de Internet da Prefeitura Municipal de Céu Azul em: www.prefeitura-ceuazul.pr.gov.br, após as 08h00 (oito horas) em dias úteis, para as seguintes atividades: 01. Limpeza de 01 (um) lote de 15 (quinze) metros quadrados, com 15 (quinze) metros de frente e 10 (dez) metros de fundo, com 15 (quinze) metros de largura e 10 (dez) metros de profundidade, para manutenção de limpeza e café para funcionamento diário do estabelecimento para manutenção de serviços de limpeza de pacientes e outros serviços em Cascavel, a vigilância de Registro de Preços será de 12 meses, conforme estabelecido na Lei nº 14.141/2014 e documentação completa poderá ser obtida diretamente no site de Internet da Prefeitura Municipal de Céu Azul em: www.prefeitura-ceuazul.pr.gov.br, após as 08h00 (oito horas) em dias úteis, para as seguintes atividades: 01. Limpeza de 01 (um) lote de 15 (quinze) metros quadrados, com 15 (quinze) metros de frente e 10 (dez) metros de fundo, com 15 (quinze) metros de largura e 10 (dez) metros de profundidade, para manutenção de limpeza e café para funcionamento diário do estabelecimento para manutenção de serviços de limpeza de pacientes e outros serviços em Cascavel, a vigilância de Registro de Preços será de 12 meses, conforme estabelecido na Lei nº 14.141/2014 e documentação completa poderá ser obtida diretamente no site de Internet da Prefeitura Municipal de Céu Azul em: www.prefeitura-ceuazul.pr.gov.br, após as 08h00 (oito horas) em dias úteis, para as seguintes atividades: 01. Limpeza de 01 (um) lote de 15 (quinze) metros quadrados, com 15 (quinze) metros de frente e 10 (dez) metros de fundo, com 15 (quinze) metros de largura e 10 (dez) metros de profundidade, para manutenção de limpeza e café para funcionamento diário do estabelecimento para manutenção de serviços de limpeza de pacientes e outros serviços em Cascavel, a vigilância de Registro de Preços será de 12 meses, conforme estabelecido na Lei nº 14.141/2014 e documentação completa poderá ser obtida diretamente no site de Internet da Prefeitura Municipal de Céu Azul em: www.prefeitura-ceuazul.pr.gov.br, após as 08h00 (oito horas) em dias úteis, para as seguintes atividades: 01. Limpeza de 01 (um) lote de 15 (quinze) metros quadrados, com 15 (quinze) metros de frente e 10 (dez) metros de fundo, com 15 (quinze) metros de largura e 10 (dez) metros de profundidade, para manutenção de limpeza e café para funcionamento diário do estabelecimento para manutenção de serviços de limpeza de pacientes e outros serviços em Cascavel, a vigilância de Registro de Preços será de 12 meses, conforme estabelecido na Lei nº 14.141/2014 e documentação completa poderá ser obtida diretamente no site de Internet da Prefeitura Municipal de Céu Azul em: www.prefeitura-ceuazul.pr.gov.br, após as 08h00 (oito horas) em dias úteis, para as seguintes atividades: 01. Limpeza de 01 (um) lote de 15 (quinze) metros quadrados, com 15 (quinze) metros de frente e 10 (dez) metros de fundo, com 15 (quinze) metros de largura e 10 (dez) metros de profundidade, para manutenção de limpeza e café para funcionamento diário do estabelecimento para manutenção de serviços de limpeza de pacientes e outros serviços em Cascavel, a vigilância de Registro de Preços será de 12 meses, conforme estabelecido na Lei nº 14.141/2014 e documentação completa poderá ser obtida diretamente no site de Internet da Prefeitura Municipal de Céu Azul em: www.prefeitura-ceuazul.pr.gov.br, após as 08h00 (oito horas) em dias úteis, para as seguintes atividades: 01. Limpeza de 01 (um) lote de 15 (quinze) metros quadrados, com 15 (quinze) metros de frente e 10 (dez) metros de fundo, com 15 (quinze) metros de largura e 10 (dez) metros de profundidade, para manutenção de limpeza e café para funcionamento diário do estabelecimento para manutenção de serviços de limpeza de pacientes e outros serviços em Cascavel, a vigilância de Registro de Preços será de 12 meses, conforme estabelecido na Lei nº 14.141/2014 e documentação completa poderá ser obtida diretamente no site de Internet da Prefeitura Municipal de Céu Azul em: www.prefeitura-ceuazul.pr.gov.br, após as 08h00 (oito horas) em dias úteis, para as seguintes atividades: 01. Limpeza de 01 (um) lote de 15 (quinze) metros quadrados, com 15 (quinze) metros de frente e 10 (dez) metros de fundo, com 15 (quinze) metros de largura e 10 (dez) metros de profundidade, para manutenção de limpeza e café para funcionamento diário do estabelecimento para manutenção de serviços de limpeza de pacientes e outros serviços em Cascavel, a vigilância de Registro de Preços será de 12 meses, conforme estabelecido na Lei nº 14.141/2014 e documentação completa poderá ser obtida diretamente no site de Internet da Prefeitura Municipal de Céu Azul em: www.prefeitura-ceuazul.pr.gov.br, após as 08h00 (oito horas) em dias úteis, para as seguintes atividades: 01. Limpeza de 01 (um) lote de 15 (quinze) metros quadrados, com 15 (quinze) metros de frente e 10 (dez) metros de fundo, com 15 (quinze) metros de largura e 10 (dez) metros de profundidade, para manutenção de limpeza e café para funcionamento diário do estabelecimento para manutenção de serviços de limpeza de pacientes e outros serviços em Cascavel, a vigilância de Registro de Preços será de 12 meses, conforme estabelecido na Lei nº 14.141/2014 e documentação completa poderá ser obtida diretamente no site de Internet da Prefeitura Municipal de Céu Azul em: www.prefeitura-ceuazul.pr.gov.br, após as 08h00 (oito horas) em dias úteis, para as seguintes atividades: 01. Limpeza de 01 (um) lote de 15 (quinze) metros quadrados, com 15 (quinze) metros de frente e 10 (dez) metros de fundo, com 15 (quinze) metros de largura e 10 (dez) metros de profundidade, para manutenção de limpeza e café para funcionamento diário do estabelecimento para manutenção de serviços de limpeza de pacientes e outros serviços em Cascavel, a vigilância de Registro de Preços será de 12 meses, conforme estabelecido na Lei nº 14.141/2014 e documentação completa poderá ser obtida diretamente no site de Internet da Prefeitura Municipal de Céu Azul em: www.prefeitura-ceuazul.pr.gov.br, após as 08h00 (oito horas) em dias úteis, para as seguintes atividades: 01. Limpeza de 01 (um) lote de 15 (quinze) metros quadrados, com 15 (quinze) metros de frente e 10 (dez) metros de fundo, com 15 (quinze) metros de largura e 10 (dez) metros de profundidade, para manutenção de limpeza e café para funcionamento diário do estabelecimento para manutenção de serviços de limpeza de pacientes e outros serviços em Cascavel, a vigilância de Registro de Preços será de 12 meses, conforme estabelecido na Lei nº 14.141/2014 e documentação completa poderá ser obtida diretamente no site de Internet da Prefeitura Municipal de Céu Azul em: www.prefeitura-ceuazul.pr.gov.br, após as 08h00 (oito horas) em dias úteis, para as seguintes atividades: 01. Limpeza de 01 (um) lote de 15 (quinze) metros quadrados, com 15 (quinze) metros de frente e 10 (dez) metros de fundo, com 15 (quinze) metros de largura e 10 (dez) metros de profundidade, para manutenção de limpeza e café para funcionamento diário do estabelecimento para manutenção de serviços de limpeza de pacientes e outros serviços em Cascavel, a vigilância de Registro de Preços será de 12 meses, conforme estabelecido na Lei nº 14.141/2014 e documentação completa poderá ser obtida diretamente no site de Internet da Prefeitura Municipal de Céu Azul em: www.prefeitura-ceuazul.pr.gov.br, após as 08h00 (oito horas) em dias úteis, para as seguintes atividades: 01. Limpeza de 01 (um) lote de 15 (quinze) metros quadrados, com 15 (quinze) metros de frente e 10 (dez) metros de fundo, com 15 (quinze) metros de largura e 10 (dez) metros de profundidade, para manutenção de limpeza e café para funcionamento diário do estabelecimento para manutenção de serviços de limpeza de pacientes e outros serviços em Cascavel, a vigilância de Registro de Preços será de 12 meses, conforme estabelecido na Lei nº 14.141/2014 e documentação completa poderá ser obtida diretamente no site de Internet da Prefeitura Municipal de Céu Azul em: www.prefeitura-ceuazul.pr.gov.br, após as 08h00 (oito horas) em dias úteis, para as seguintes atividades: 01. Limpeza de 01 (um) lote de 15 (quinze) metros quadrados, com 15 (quinze) metros de frente e 10 (dez) metros de fundo, com 15 (quinze) metros de largura e 10 (dez) metros de profundidade, para manutenção de limpeza e café para funcionamento diário do estabelecimento para manutenção de serviços de limpeza de pacientes e outros serviços em Cascavel, a vigilância de Registro de Preços será de 12 meses, conforme estabelecido na Lei nº 14.141/2014 e documentação completa poderá ser obtida diretamente no site de Internet da Prefeitura Municipal de Céu Azul em: www.prefeitura-ceuazul.pr.gov.br, após as 08h00 (oito horas) em dias úteis, para as seguintes atividades: 01. Limpeza de 01 (um) lote de 15 (quinze) metros quadrados, com 15 (quinze) metros de frente e 10 (dez) metros de fundo, com 15 (quinze) metros de largura e 10 (dez) metros de profundidade, para manutenção de limpeza e café para funcionamento diário do estabelecimento para manutenção de serviços de limpeza de pacientes e outros serviços em Cascavel, a vigilância de Registro de Preços será de 12 meses, conforme estabelecido na Lei nº 14.141/2014 e documentação completa poderá ser obtida diretamente no site de Internet da Prefeitura Municipal de Céu Azul em: www.prefeitura-ceuazul.pr.gov.br, após as 08h00 (oito horas) em dias úteis, para as seguintes atividades: 01. Limpeza de 01 (um) lote de 15 (quinze) metros quadrados, com 15 (quinze) metros de frente e 10 (dez) metros de fundo, com 15 (quinze) metros de largura e 10 (dez) metros de profundidade, para manutenção de limpeza e café para funcionamento diário do estabelecimento para manutenção de serviços de limpeza de pacientes e outros serviços em Cascavel, a vigilância de Registro de Preços será de 12 meses, conforme estabelecido na Lei nº 14.141/2014 e documentação completa poderá ser obtida diretamente no site de Internet da Prefeitura Municipal de Céu Azul em: www.prefeitura-ceuazul.pr.gov.br, após as 08h00 (oito horas) em dias úteis, para as seguintes atividades: 01. Limpeza de 01 (um) lote de 15 (quinze) metros quadrados, com 15 (quinze) metros de frente e 10 (dez) metros de fundo, com 15 (quinze) metros de largura e 10 (dez) metros de profundidade, para manutenção de limpeza e café para funcionamento diário do estabelecimento para manutenção de serviços de limpeza de pacientes e outros serviços em Cascavel, a vigilância de Registro de Preços será de 12 meses, conforme estabelecido na Lei nº 14.141/2014 e documentação completa poderá ser obtida diretamente no site de Internet da Prefeitura Municipal de Céu Azul em: www.prefeitura-ceuazul.pr.gov.br, após as 08h00 (oito horas) em dias úteis, para as seguintes atividades: 01. Limpeza de 01 (um) lote de 15 (quinze) metros quadrados, com 15 (quinze) metros de frente e 10 (dez) metros de fundo, com 15 (quinze) metros de largura e 10 (dez) metros de profundidade, para manutenção de limpeza e café para funcionamento diário do estabelecimento para manutenção de serviços de limpeza de pacientes e outros serviços em Cascavel, a vigilância de Registro de Preços será de 12 meses, conforme estabelecido na Lei nº 14.141/2014 e documentação completa poderá ser obtida diretamente no site de Internet da Prefeitura Municipal de Céu Azul em: www.prefeitura-ceuazul.pr.gov.br, após as 08h00 (oito horas) em dias úteis, para as seguintes atividades: 01. Limpeza de 01 (um) lote de 15 (quinze) metros quadrados, com 15 (quinze) metros de frente e 10 (dez) metros de fundo, com 15 (quinze) metros de largura e 10 (dez) metros de profundidade, para manutenção de limpeza e café para funcionamento diário do estabelecimento para manutenção de serviços de limpeza de pacientes e outros serviços em Cascavel, a vigilância de Registro de Preços será de 12 meses, conforme estabelecido na Lei nº 14.141/2014 e documentação completa poderá ser obtida diretamente no site de Internet da Prefeitura Municipal de Céu Azul em: www.prefeitura-ceuazul.pr.gov.br, após as 08h00 (oito horas) em dias úteis, para as seguintes atividades: 01. Limpeza de 01 (um) lote de 15 (quinze) metros quadrados, com 15 (quinze) metros de frente e 10 (dez) metros de fundo, com 15 (quinze) metros de largura e 10 (dez) metros de profundidade, para manutenção de limpeza e café para funcionamento diário do estabelecimento para manutenção de serviços de limpeza de pacientes e outros serviços em Cascavel, a vigilância de Registro de Preços será de 12 meses, conforme estabelecido na Lei nº 14.141/2014 e documentação completa poderá ser obtida diretamente no site de Internet da Prefeitura Municipal de Céu Azul em: www.prefeitura-ceuazul.pr.gov.br, após as 08h00 (oito horas) em dias úteis, para as seguintes atividades: 01. Limpeza de 01 (um) lote de 15 (quinze) metros quadrados, com 15 (quinze) metros de frente e 10 (dez) metros de fundo, com 15 (quinze) metros de largura e 10 (dez) metros de profundidade, para manutenção de limpeza e café para funcionamento diário do estabelecimento para manutenção de serviços de limpeza de pacientes e outros serviços em Cascavel, a vigilância de Registro de Preços será de 12 meses, conforme estabelecido na Lei nº 14.141/2014 e documentação completa poderá ser obtida diretamente no site de Internet da Prefeitura Municipal de Céu Azul em: www.prefeitura-ceuazul.pr.gov.br, após as 08h00 (oito horas) em dias úteis, para as seguintes atividades: 01. Limpeza de 01 (um) lote de 15 (quinze) metros quadrados, com 15 (quinze) metros de frente e 10 (dez) metros de fundo, com 15 (quinze) metros de largura e 10 (dez) metros de profundidade, para manutenção de limpeza e café para funcionamento diário do estabelecimento para manutenção de serviços de limpeza de pacientes e outros serviços em Cascavel, a vigilância de Registro de Preços será de 12 meses, conforme estabelecido na Lei nº 14.141/2014 e documentação completa poderá ser obtida diretamente no site de Internet da Prefeitura Municipal de Céu Azul em: www.prefeitura-ceuazul.pr.gov.br, após as 08h00 (oito horas) em dias úteis, para as seguintes atividades: 01. Limpeza de 01 (um) lote de 15 (quinze) metros quadrados, com 15 (quinze) metros de frente e 10 (dez) metros de fundo, com 15 (quinze) metros de largura e 10 (dez) metros de profundidade, para manutenção de limpeza e café para funcionamento diário do estabelecimento para manutenção de serviços de limpeza de pacientes e outros serviços em Cascavel, a vigilância de Registro de Preços será de 12 meses, conforme estabelecido na Lei nº 14.141/2014 e documentação completa poderá ser obtida diretamente no site de Internet da Prefeitura Municipal de Céu Azul em: www.prefeitura-ceuazul.pr.gov.br, após as 08h00 (oito horas) em dias úteis, para as seguintes atividades: 01. Limpeza de 01 (um) lote de 15 (quinze) metros quadrados, com 15 (quinze) metros de frente e 10 (dez) metros de fundo, com 15 (quinze) metros de largura e 10 (dez) metros de profundidade, para manutenção de limpeza e café para funcionamento diário do estabelecimento para manutenção de serviços de limpeza de pacientes e outros serviços em Cascavel, a vigilância de Registro de Preços será de 12 meses, conforme estabelecido na Lei nº 14.141/2014 e documentação completa poderá ser obtida diretamente no site de Internet da Prefeitura Municipal de Céu Azul em: www.prefeitura-ceuazul.pr.gov.br, após as 08h00 (oito horas) em dias úteis, para as seguintes atividades: 01. Limpeza de 01 (um) lote de 15 (quinze) metros quadrados, com 15 (quinze) metros de frente e 10 (dez) metros de fundo, com 15 (quinze) metros de largura e 10 (dez) metros de profundidade, para manutenção de limpeza e café para funcionamento diário do estabelecimento para manutenção de serviços de limpeza de pacientes e outros serviços em Cascavel, a vigilância de Registro de Preços será de 12 meses, conforme estabelecido na Lei nº 14.141/2014 e documentação completa poderá ser obtida diretamente no site de Internet da Prefeitura Municipal de Céu Azul em: www.prefeitura-ceuazul.pr.gov.br, após as 08h00 (oito horas) em dias úteis, para as seguintes atividades: 01. Limpeza de 01 (um) lote de 15 (quinze) metros quadrados, com 15 (quinze) metros de frente e 10 (dez) metros de fundo, com 15 (quinze) metros de largura e 10 (dez) metros de profundidade, para manutenção de limpeza e café para funcionamento diário do estabelecimento para manutenção de serviços de limpeza de pacientes e outros serviços em Cascavel, a vigilância de Registro de Preços será de 12 meses, conforme estabelecido na Lei nº 14.141/2014 e documentação completa poderá ser obtida diretamente no site de Internet da Prefeitura Municipal de Céu Azul em: www.prefeitura-ceuazul.pr.gov.br, após as 08h00 (oito horas) em dias úteis, para as seguintes atividades: 01. Limpeza de 01 (um) lote de 15 (quinze) metros quadrados, com 15 (quinze) metros de frente e 10 (dez) metros de fundo, com 15 (quinze) metros de largura e 10 (dez) metros de profundidade, para manutenção de limpeza e café para funcionamento diário do estabelecimento para manutenção de serviços de limpeza de pacientes e outros serviços em Cascavel, a vigilância de Registro de Preços será de 12 meses, conforme estabelecido na Lei nº 14.141/2014 e documentação completa poderá ser obtida diretamente no site de Internet da Prefeitura Municipal de Céu Azul em: www.prefeitura-ceuazul.pr.gov.br, após as 08h00 (oito horas) em dias úteis, para as seguintes atividades: 01. Limpeza de 01 (um) lote de 15 (quinze) metros quadrados, com 15 (quinze) metros de frente e 10 (dez) metros de fundo, com 15 (quinze) metros de largura e 10 (dez) metros de profundidade, para manutenção de limpeza e café para funcionamento diário do estabelecimento para manutenção de serviços de limpeza de pacientes e outros serviços em Cascavel, a vigilância de Registro de Preços será de 12 meses, conforme estabelecido na Lei nº 14.141/2014 e documentação completa poderá ser obtida diretamente no site de Internet da Prefeitura Municipal de Céu Azul em: www.prefeitura-ceuazul.pr.gov.br, após as 08h00 (oito horas) em dias úteis, para as seguintes atividades: 01. Limpeza de 01 (um) lote de 15 (quinze) metros quadrados, com 15 (quinze) metros de frente e 10 (dez) metros de fundo, com 15 (quinze) metros de largura e 10 (dez) metros de profundidade, para manutenção de limpeza e café para funcionamento diário do estabelecimento para manutenção de serviços de limpeza de pacientes e outros serviços em Cascavel, a vigilância de Registro de Preços será de 12 meses, conforme estabelecido na Lei nº 14.141/2014 e documentação completa poderá ser obtida diretamente no site de Internet da Prefeitura Municipal de Céu Azul em: www.prefeitura-ceuazul.pr.gov.br, após as 08h00 (oito horas) em dias úteis, para as seguintes atividades: 01. Limpeza de 01 (um) lote de 15 (quinze) metros quadrados, com 15 (quinze) metros de frente e 10 (dez) metros de fundo, com 15 (quinze) metros de largura e 10 (dez) metros de profundidade, para manutenção de limpeza e café para funcionamento diário do estabelecimento para manutenção de serviços de limpeza de pacientes e outros serviços



Município de Catanduvas

Mais qualidade de Vida!

Estado do Paraná
 CNPJ Nº 76.208.042/0001-03

EDITAL DE CONCURSO PÚBLICO Nº 001/2016

O Presidente e os membros da Comissão Especial de Concursos - CEC, no uso de suas atribuições legais, fazem saber a quem possa interessar que irá se realizar **Concurso Público** para o provimento dos cargos efetivos vagos - contratação imediata e cadastro de reserva - e dos que vagarem na vigência deste Concurso, os quais integram a Estrutura de Cargos de Provimento Efetivo da Administração Direta e Indireta, previsto na legislação Municipal. E, considerando, ainda:

- o estabelecimento de igualdade de condições entre os candidatos inscritos;
- a valorização do conhecimento do cargo para o qual o candidato se inscrever;
- a inclusão na prova de temas previstos dentre os conteúdos publicados, com o objetivo de buscar valorizar o conhecimento dos candidatos;
- a objetividade de julgamento, por meio da elaboração de questões e de provas e do tratamento do processamento das respostas;
- o sigilo na elaboração, impressão e aplicação das provas.

TORNAM PÚBLICO:

A abertura de inscrições e as normas que regem o Concurso Público para Provimento de Cargos do Quadro de Pessoal Efetivo da Prefeitura Municipal de Catanduvas, que selecionará candidatos para o suprimento dos cargos vagos - contratação imediata e cadastro de reserva - e os que vierem a vagar durante o prazo de validade do Concurso.

1. DISPOSIÇÕES GERAIS

Art. 1º - Fica aberto o Concurso Público para Provimento de Cargos do Quadro de Pessoal Efetivo da Prefeitura Municipal de Catanduvas, que levará a certame público vagas para os cargos de acordo com as normas estabelecidas neste Edital.

Art. 2º - Os cargos, o número de vagas, os salários, a carga horária, o local de exercício e os requisitos de formação para a contratação estão estabelecidos a seguir:

Cargo	C/H Semanal	Vagas de Ampla Concorrência	ENSINO SUPERIOR - TAXA DE INSCRIÇÃO: R\$100,00		Vencimento em R\$	Área de Atuação
			Vagas para Portadores de Necessidades Especiais	Nível de Escolaridade Requisitos		
FARMACÉUTICO	40	01		Curso específico na área, com registro no órgão competente.	2.230,00	Secretaria Municipal de Saúde
MÉDICO	20	01		Curso específico na área, com registro no órgão competente.	5.730,00	Secretaria Municipal de Saúde
MÉDICO PLANTONISTA		01		Curso específico na área, com registro no órgão competente.	4.430,00	Secretaria Municipal de Saúde

*Carga Horária do Médico Plantonista:

- De segunda-feira até sexta-feira o Médico Plantonista trabalhará 12h (doze horas) ininterruptamente e terá descanso de 36h (trinta e seis horas), isto no período das 19h às 07h de dia seguinte;
- De sábado até segunda-feira - o Médico Plantonista trabalhará 48h (quarenta e oito horas), iniciando às 07h de sábado e terminando às 07h da segunda-feira;
- O Médico Plantonista irá trabalhar em local a ser definido pelo Secretário Municipal de Saúde, podendo ser tanto no Centro de Saúde ou Hospital Público ou Privado.

Parágrafo único - As descrições das atribuições mínimas de cada um dos cargos levados a Concurso constam do Anexo I deste Edital.

Art. 3º - O Concurso se destinará aos candidatos que aceitarem submeter-se à Prova de Conhecimentos, doravante, **Prova Escrita (Objetiva)**, que visa verificar o domínio de conhecimento do cargo e aos **Exames Médicos Admissionais**, que verificarão a capacidade física e mental do candidato para o cargo, além da **Comprovação Documental**, no caso de classificação no limite de vagas e de convocação para posse.

Art. 4º - Para a nomeação no cargo, quando for chamado, o candidato deverá:

- ter sido aprovado e classificado no Concurso de que trata este Edital;
- ter nacionalidade brasileira ou portuguesa e, em caso de nacionalidade portuguesa, estar amparado pelo estatuto de igualdade entre brasileiros e portugueses, com reconhecimento do gozo de direitos políticos (§1º do Art. 12 da Constituição Federal e Decretos nº 70.391/72 e nº 70.436/72);
- ter idade mínima de 18 (dezoito) anos na data de nomeação;

- estar em dia com as obrigações eleitorais;
- ter Certificado de Reservista ou de Dispensa de Incorporação, caso seja pertencente ao sexo masculino;
- ter concluído, até a data da nomeação, em instituição de Ensino reconhecida pelo MEC, o nível de escolaridade exigido para o exercício do cargo e possuir o registro no conselho ou órgão de classe, se for o caso;
- apresentar boa concepção de saúde física e mental;
- cumprir as determinações deste Edital;
- estar em gozo dos direitos políticos;
- não ter sido demitido ou dispensado de cargo ou função pública, Federal Estadual ou Municipal por justa causa.

Parágrafo único - O candidato que, no ato da nomeação, não comprovar o requisito de formação exigido para o cargo a que concorreu e, se for o caso, a condição de Portador de deficiência física, será eliminado do processo, perdendo o direito à vaga.

Art. 5º - O candidato que tiver cargo, função ou emprego na Administração Direta ou Indireta, em Empresas Públicas, em Sociedades ou Economia Mista e em Fundações mantidas pelo Poder Público, no momento do chamamento, deverá adequar-se ao disposto no Art. 37, incisos XVI e XVII da Constituição Federal, antes de assumir.

Art. 6º - A Prova Escrita (Objetiva) para os cargos levados a Concurso ocorrerá na cidade de Catanduvas, Estado do Paraná, no dia 12 de junho de 2016, no Colégio Estadual Dr. João Ferreira Neves, de acordo com o Edital de ensaio divulgado.

Art. 7º - O Concurso será realizado e organizado pela Universidade Estadual do Oeste do Paraná - UNIOESTE, por meio da Coordenadoria Geral de Concursos e Processos Seletivos (doravante, COGEPS).

Art. 8º - O Concurso será válido por dois (2) anos a partir da publicação do Edital de homologação do resultado final em Órgão Oficial, podendo ser prorrogado uma única vez, por igual período, a critério da Prefeitura Municipal de Catanduvas.

Art. 9º - Cabe ao candidato acompanhar os atos publicados sobre o Concurso no endereço eletrônico www.unioeste.br/concursos, na sede da Prefeitura Municipal

de Catanduvas, situada na Avenida dos Pioneiros, 500, Centro, em Catanduvas, por publicação em mural, ou ainda em seu endereço eletrônico www.catanduvas.pr.gov.br e no órgão oficial da Prefeitura Municipal de Catanduvas, obrigando-se a atender às condições estipuladas neste Edital e nos que forem publicadas durante o Concurso.

Art. 10º - Os candidatos classificados e não convocados para as vagas ofertadas serão considerados remanescentes e poderão ser chamados dentro do período de validade do Concurso, de acordo com critérios de necessidade, conveniência e oportunidade.

Art. 11 - Será admitido pedido de impugnação deste Edital, em até, no máximo, cinco (5) dias da sua publicação acompanhada de justificativa fundamentada e explicativa, devendo a solicitação ser enviada por e-mail (cogeps@unioeste.br) ou protocolada na sede da Prefeitura Municipal de Catanduvas, Avenida dos Pioneiros, 500, Centro, em Catanduvas, Paraná, endereçada à Comissão Especial de Concursos - CEC.

2. DAS INSCRIÇÕES

Art. 12 - As inscrições ocorrerão das 17h do dia 20 de abril de 2016 até às 17h do dia 23 de maio de 2016.

Art. 13 - A inscrição será feita tão somente por intermédio da internet, no endereço eletrônico www.unioeste.br/concursos e, ao final da mesma, o candidato deverá imprimir a ficha de inscrição e o boleto bancário para pagamento da taxa de inscrição.

Parágrafo único - Será disponibilizado, como medida de apoio a candidatos com dificuldades de realizar a sua inscrição, um local com um funcionário, computador e acesso à internet na cidade de Catanduvas nos seguintes endereços: **MEMORIAL (Avenida Presidente Kennedy, 473, centro) de Catanduvas/PR, situado ao lado da Prefeitura Municipal, entre 08h30m e 11h30m e entre 13h30m e 17h, entre os dias indicados no artigo 12 desse edital.**

Art. 14 - A taxa de inscrição será de R\$ 100,00 (com reais) para nível superior.

Parágrafo único - O pagamento relativo à taxa de inscrição deverá ser feito no Banco do Brasil ou Banco credenciado, somente até o dia 24 de maio de 2016.

Art. 15 - Para efetuar a inscrição, o candidato deverá:

- preencher a Ficha de Inscrição;
- imprimir a Ficha de Inscrição e o Boleto de Pagamento da taxa de inscrição;
- efetuar o pagamento da taxa de inscrição;
- manter a documentação de inscrição para eventuais necessidades de comprovação posterior.

Art. 16 - Para a inscrição, o candidato deverá usar um dos seguintes documentos: *Cédula ou Carteira de Identidade* ou documento com fotografia expedido por órgão oficial que, por força de lei, valham como documento de identificação: *cédula ou carteira de identidade expedida por Secretarias de Segurança, Forças Armadas, Polícia Militar, Polícia Federal ou Órgãos ou Conselhos de Classe, Carteira Nacional de Habilitação, Passaporte ou Carteira de Trabalho e Previdência Social* que contenha impressão datiloscópica.

Parágrafo único - O documento de identificação citado na Ficha de Inscrição deverá ser apresentado, obrigatoriamente, quando o candidato comparecer à Prova Escrita (Objetiva).

Art. 17 - Os dados informados e as escolhas feitas na inscrição serão de inteira responsabilidade do candidato ou de seu representante.

Parágrafo Primeiro - O candidato que, após efetuar a inscrição, quiser alterar alguma escolha feita, somente poderá fazê-lo mediante realização de nova inscrição.

Parágrafo Segundo - O valor da taxa de inscrição não será devolvido em hipótese alguma, ressalvado o caso de cancelamento do Concurso por determinação judicial.

Art. 18 - Ao preencher a Ficha de Inscrição, o candidato deverá indicar o cargo para o qual concorrerá, observando a tabela descritiva apresentada no Art. 2º deste Edital.

Parágrafo Primeiro - No caso do candidato efetuar várias inscrições pela internet, será válida apenas aquela cujo código de barras foi utilizado para receber o pagamento.

Parágrafo Segundo - Na hipótese de um mesmo candidato pagar mais de uma inscrição, será válido apenas a última inscrição paga.

Parágrafo Terceiro - No caso de o candidato efetuar o recolhimento de valor diferente do estipulado no art. 14 do presente Edital, este será considerado nulo, não sendo devido à restituição do respectivo valor.

Art. 19 - A inscrição somente será efetivada após a confirmação do pagamento do valor referente à taxa de inscrição.

Art. 20 - Não será permitida a transferência do valor pago como taxa de inscrição para outro candidato ou para pessoa diferente daquela que a realizou.

Art. 21 - Não serão aceitas inscrições condicionais por fax, correio eletrônico ou que sejam feitas fora do prazo.

Art. 22 - Antes de efetuar o recolhimento da taxa de inscrição, o candidato deverá conhecer-se das regras deste Edital e se certificar de que preenche ou preencherá, até a data de convocação e nomeação, todos os requisitos exigidos para o cargo.

Art. 23 - Até às 17h do dia 25 de maio de 2016, será publicado (no site da UNIOESTE e no site de Prefeitura Municipal) o Edital relativo às **Inscrições Deferidas**, e o candidato deverá, se constatar problema, manter contato com a UNIOESTE, pelo fone (45) 3220-3099 ou (45) 3220-3100.

Parágrafo Primeiro - O candidato que detectar algum problema em relação ao Edital de deferimento das inscrições poderá impetrar recurso junto à UNIOESTE até às 17h do dia 31 de maio de 2016, devendo explicar as razões de sua reclamação.

Parágrafo Segundo - O recurso impetrado pelo candidato será respondido até às 17h do dia 01 de junho de 2016 e, da resposta, não caberá recurso posterior.

Art. 24 - Após o prazo para recursos e respostas e até às 17h do dia 02 de junho de 2016, publicará o Edital de Homologação das inscrições e não mais caberá outros recursos.

Art. 25 - Ao se inscrever, o candidato aceitará as normas deste Edital e de seus

anexos, de editais complementares e de instruções oficiais publicadas, não podendo alegar desconhecimento delas.

Art. 26 - Cumpridas as exigências deste Edital, o candidato estrangeiro poderá se inscrever no Concurso, devendo, para poder participar, apresentar o documento de identificação previsto nos acordos internacionais firmados entre o seu país e o Brasil.

Art. 27 - Se for percebido, a qualquer tempo, que o candidato agiu com falsidade na sua identificação ou participou de forma irregular no Concurso, a sua inscrição será cancelada, sendo este ato publicado em Edital próprio, e a sua classificação no limite de vagas, se tiver acontecido, será cancelada, sem devolução de valor financeiro despendido.

Parágrafo único - No caso de verificação de falsidade na forma de participação no Concurso, serão oficiadas as autoridades competentes para apuração.

3. DAS PROVAS E FASES DO CONCURSO

Art. 28 - O Concurso compreenderá as fases e provas, conforme está demonstrado nos quadros a seguir:

Cargo	Fase	Tipo de Prova	Área de Conhecimento	Nº de Questões	NÍVEL SUPERIOR	
					Valor por Questão (Pontos)	Valor Total (Pontos)
Farmacêutico, Médico, Médico Plantonista	Objetiva	Escrita	Português	05	3,20	16,00
			Matemática	05	3,20	16,00
			Conhecimentos Gerais	05	2,20	11,00
			Conhecimentos Específicos	15	4,40	66,00
Total de Questões e Pontos				30		100,00

4. DA PROVA ESCRITA (OBJETIVA)

Art. 29 - O Concurso consistirá de Prova Escrita (Objetiva) única para cada um dos cargos e será realizada no dia 12 de junho de 2016, de forma unificada e simultânea, na cidade de Catanduvas, das 8h30min às 12h30min.

Art. 30 - A Prova Escrita (Objetiva), de caráter eliminatório e classificatório, será constituída por questões objetivas de múltipla escolha (na forma de: a, b, c, d, e).

Art. 31 - Será de responsabilidade do candidato a escolha das obras de referência bibliográfica que entender como mais convenientes.

Art. 32 - Para a Prova Escrita (Objetiva), o candidato terá um caderno de questões e uma folha de respostas personalizada para leitura eletrônica.

Art. 33 - Não haverá segunda chamada nem será aplicada Prova Escrita (Objetiva) em local ou horário diverso do estipulado neste Edital ou em outros Editais do Concurso.

Art. 34 - Para a realização da Prova Escrita (Objetiva), a identificação das turmas e dos locais de prova estará disponível no endereço eletrônico mencionado a partir do dia 03 de junho de 2016.

Parágrafo único - A verificação do local da Prova Escrita (Objetiva) por meio de consulta à divulgação da listagem de ensaio será de responsabilidade do candidato.

Art. 35 - A Prova Escrita (Objetiva) terá caráter obrigatório e a ausência do candidato será punida com desclassificação sumária.

Art. 36 - O Edital do resultado final da Prova Escrita (Objetiva) será publicado no até às 17h do dia 21 de junho de 2016.

Parágrafo Primeiro - Caberá recurso contra o resultado da Prova Escrita (Objetiva), se o mesmo for protocolado até às 17 horas do dia 22 de junho de 2016, usando o Anexo III.

Parágrafo Segundo - Os recursos serão analisados e o resultado será publicado até às 17 horas do dia 23 de junho de 2016, não cabendo recursos posteriores.

Parágrafo Terceiro - O Edital Final de resultados da Prova Escrita (Objetiva) será publicado no dia 24 de junho de 2016.

4.1 - Sobre os Procedimentos Gerais da Prova

Art. 37 - Para fazer a Prova Escrita (Objetiva), o candidato deverá comparecer ao local previsto no mencionado e a sua ausência será motivo para o cancelamento da inscrição.

Parágrafo único - O controle do comparecimento à Prova Escrita (Objetiva) será feito por meio de lista de presença assinada pelos candidatos e pelos fiscal.

Art. 38 - O candidato fará a Prova Escrita (Objetiva) em local estipulado e sua carteira será identificada com informações sobre a sua inscrição.

Art. 39 - O candidato será identificado por fiscal de sala atendendo aos critérios da COGEPS e deverá apresentar o documento oficial de identificação com fotografia, usado para efetuar a inscrição.

4.2 - Sobre o Preenchimento do Caderno de Respostas

Art. 40 - Para o preenchimento da Prova Escrita (Objetiva), o candidato receberá uma folha de respostas, identificada e numerada, cuja correção será feita por meio de leitura eletrônica.

Art. 41 - Para o preenchimento da folha de respostas, o candidato poderá utilizar somente caneta esferográfica com tinta preta de ponta média, que será fornecida na sala pelo COGEPS.

Art. 42 - O preenchimento da folha de respostas será de responsabilidade do candidato e a folha não será substituída, exceto no caso de defeito de impressão.

Art. 43 - O candidato deverá marcar apenas uma alternativa por questão.

Parágrafo único - No caso de marcar mais de uma alternativa ou de deixar a questão em branco, o candidato perderá os pontos da mesma, ressalvando-se o caso de a questão ser anulada e a pontuação ser computada para todos os candidatos.

Art. 44 - O candidato deverá preencher totalmente o espaço do gabarito relativo à resposta da questão, o que, não acontecendo, poderá ocasionar a perda da pontuação.

Art. 45 - Não será admitido recurso sobre preenchimento incompleto, equivocado, em duplicidade ou incorreto de folha de respostas, nem por motivo de a resposta apresentar rasuras ou emendas.

4.3 - Sobre a Pontuação dos Candidatos

Art. 46 - A Prova Escrita (Objetiva), contendo questões objetivas de múltipla escolha, com cinco (5) alternativas, sendo apenas uma correta, será corrigida eletronicamente.

Art. 47 - O Concurso finalizará com desclassificação os casos de:

- ausência do candidato;
- zeração na Prova Escrita (Objetiva);
- pontuação final inferior a 50% (cinquenta por cento) da pontuação máxima possível na Prova Escrita (Objetiva) para todos os cargos;
- não atendimento às proibições previstas neste Edital.

4.4 - Sobre os Gabaritos da Prova Escrita (Objetiva) e os Recursos

Art. 48 - Com o encerramento da Prova Escrita (Objetiva), a UNIOESTE publicará até às 17h do dia 13 de junho de 2016 o gabarito provisório da Prova Escrita (Objetiva) no site previsto neste Edital para efeitos de recursos, se for o caso.

Parágrafo Primeiro - A UNIOESTE aceitará questionamentos relativos ao gabarito provisório, desde que estejam em conformidade com as disposições previstas.

Parágrafo Segundo - Os recursos deverão ser fundamentados e encaminhados por meio do endereço eletrônico www.unioeste.br/concursos até às 17h do dia 15 de junho de 2016.

Parágrafo Terceiro - A fundamentação a que se refere o §2º impõe que o candidato detalhe as razões da discordância e os questionamentos em relação ao gabarito publicado.

Parágrafo Quarto - Após o prazo estabelecido, o sistema para protocolização de recursos será desativado, não sendo mais possível recorrer contra as questões da Prova Escrita (Objetiva).

Parágrafo Quinto - Serão desconsiderados os recursos que não estejam adequadamente justificados e devidamente fundamentados.

Parágrafo Sexto - O recurso só poderá ser interposto por candidato se esse informar seus dados de inscrição, para que se possa identificá-lo como um dos concorrentes.

Art. 49 - Os recursos serão apreciados pela UNIOESTE, que emitirá parecer até às 17h do dia 20 de junho de 2016, e o resultado será divulgado por meio de Edital, não cabendo outros recursos.

Art. 50 - Após serem julgados os recursos, o gabarito definitivo será publicado na forma de Edital por parte da UNIOESTE, até às 17h do dia 21 de junho de 2016.

Art. 51 - Exceto os recursos previstos anteriormente, não se concederá revisão da Prova Escrita (Objetiva), segunda chamada ou recotagem de pontos da mesma.

4.5 - Sobre os Programas das Provas

Art. 52 - Os parâmetros e os conteúdos programáticos (programa) que serão usados para a elaboração da Prova Escrita (Objetiva) constam dos Anexos I e II deste edital.

4.6 - Sobre o Tempo de Prova

Art. 53 - O tempo de resolução das questões e de preenchimento da folha de respostas corresponde ao tempo previsto para a aplicação da Prova Escrita (Objetiva), ou seja, quatro (4) horas a contar do início da aplicação das provas.

4.7 - Sobre os Horários de Realização da Prova

Art. 54 - Além de outras previsões efetuadas por este Edital, os horários a seguir discriminados deverão ser obedecidos.

Parágrafo Primeiro - As portas de acesso ao prédio onde será realizada a Prova Escrita (Objetiva) serão abertas às 7h30min e fechadas às 8h15min.

Art. 59 - Em caso de perda ou roubo do documento de identidade usado para realizar a inscrição, o candidato poderá realizar a Prova Escrita (Objetiva), apresentando outro documento oficial de identificação que contenha fotografia.

Parágrafo Primeiro - Não serão aceitos como documentos de identidade: CPF, Certidão de Nascimento, Título Eleitoral, Carteira Nacional de Habilitação sem fotografia, Carteira de Estudante, Carteira Funcional sem valor de identidade, documentos ilegíveis, não identificáveis e/ou danificados.

Parágrafo Segundo - Não será aceita cópia de documento de identidade, ainda que autenticada, nem protocolo de documento de identidade.

Parágrafo Terceiro - Caso o candidato não apresente documento oficial de identificação com foto atual e legível, deverá apresentar registro de ocorrência em órgão policial, no máximo, há 90 (noventa) dias, sob pena de ficar impedido de realizar a Prova Escrita (Objetiva).

Art. 60 - Com o objetivo de garantir a lisura do processo, o candidato assinará a folha de respostas e o controle de comportamento de sua sala de provas.

4.10 - Sobre a Proibição de Objetos

Art. 61 - Durante a realização da Prova Escrita (Objetiva) será proibido: I - usar dicionário, régua de cálculo, calculadora, barracha, computador ou similares; II - utilizar gráficos, tabelas, anotações ou quaisquer fontes de consulta; III - portar relógio, telefone celular, pager ou similar, jóias e/ou adereços; IV - interagir com terceiros, "colar" ou usar de meios fraudulentos; V - portar vestimenta, boné, lenço ou cabeloira que encubra anotações ou aparelhos; VI - usar aparelho de surdez, salvo laudo médico em contrário; VII - portar bolsa, pasta, sacola ou similar ou armas.

Art. 62 - Os objetos que o candidato estiver portando serão postos em envelope plástico fechado e identificado, devendo este ser deixado sob a cadeira (no assento).

Parágrafo Primeiro - O candidato que se recusar a se desfazer dos objetos que estiver portando indevidamente será sumariamente eliminado do Concurso.

Parágrafo Segundo - Durante a Prova Escrita (Objetiva), o candidato não poderá manter consigo além de material impresso relativo a esta, a caneta fornecida pela UNIOESTE.

Art. 63 - O candidato que, por doença ou recomendação médica, necessite alimentar-se e/ou tomar remédios durante a Prova Escrita (Objetiva), deverá portar atestado que comprove a necessidade e solicitar ao fiscal autorização para realizar tais atividades.

Art. 64 - A UNIOESTE e a Prefeitura Municipal de Catanduvas não se responsabilizam pelo extravio de qualquer tipo de objeto pertencente aos candidatos.

4.11 - Sobre o Saída da Sala de Prova

Art. 65 - Ao se retirar da sala da Prova Escrita (Objetiva), o candidato levará consigo os seus pertences pessoais e o caderno de prova.

Art. 66 - Durante a Prova Escrita (Objetiva), o candidato só poderá sair da sala em casos de mal-estar ou se precisar de sanitários, devendo ser acompanhado por um fiscal.

Parágrafo Único - Se precisar usar sanitário, o candidato deverá solicitar ao fiscal a autorização ao mesmo, sentado em seu lugar.

Art. 67 - Ao final da realização da Prova Escrita (Objetiva), em cada sala, é obrigatória a saída simultânea dos 03 (três) últimos candidatos, que deverão assinar a ata de aplicação da Prova Escrita (Objetiva) e o envelope dos gabaritos, juntamente com os fiscais responsáveis pela aplicação das provas.

4.12 - Sobre a Possibilidade de Eliminação

Art. 68 - Sendo constatado, a qualquer tempo, o uso de procedimentos ilícitos, o candidato será eliminado do Concurso, sem prejuízo das sanções legais.

Art. 69 - Além de serem eliminados pelos demais fatos previstos neste Edital, também serão excluídos os candidatos que:

- I - praticarem atos contra as normas ou a disciplina adequadas; II - cometerem na sala de prova, exceto o previsto no Art. 63; III - não entregarem a folha de respostas; IV - comunicarem-se ou trocarem material com os outros.

5. DAS ATENDIMENTOS ESPECIAIS

Art. 70 - Haverá banca especial para Portadores de Deficiência, de acordo com o Decreto Federal nº 3.298, de 20 de dezembro de 1999.

Parágrafo Primeiro - A solicitação de banca especial deverá ser feita na inscrição, por meio de preenchimento do tempo próprio na Ficha de Inscrição e do preenchimento do impedimento.

Parágrafo Segundo - Enviar no período de inscrições das 17h de dia 20 de abril de 2016 até às 17h de dia 23 de maio de 2016, imprezivelmente, via SEDEX, para a UNIOESTE/COGEPS, no seguinte endereço: Rua Universitária, nº 701, Caixa Postal nº 701, CEP - 85819-110, Cascavel, Estado Paraná, edição simples do CPF e laudo médico (original ou cópia autenticada em cartório) que justifique o atendimento especial solicitado, e, após esse período, a solicitação será indeferida, salvo nos casos de força maior.

Parágrafo Terceiro - A constituição de bancas especiais só ocorrerá em estabelecimento da cidade destinado à realização da Prova Escrita (Objetiva).

Art. 71 - O pedido de condições especiais para a Prova Escrita (Objetiva) será atendido, em face da viabilidade e razoabilidade estabelecidas pela UNIOESTE.

Art. 72 - O candidato Portador de Deficiência que não realizar a inscrição de acordo com este Edital não receberá atendimento diferenciado, ainda que seja pessoa portadora de necessidades especiais, não sendo admitida interposição de recurso.

6. DAS ATENDIMENTOS EMERGENCIAIS

Art. 73 - Será concedida constituição de banca emergencial ao candidato que sofrer algum tipo de imprevisto às vésperas ou no dia da Prova Escrita (Objetiva), tal como acidente, doença súbita, parto ou outra razão que justifique esta necessidade ou à candidato que precisar amamentar durante a Prova Escrita (Objetiva).

Parágrafo Primeiro - Somente serão atendidos os casos previstos no caput deste artigo se forem comunicados à Coordenação da COGEPS até o horário de início da Prova Escrita (Objetiva).

Parágrafo Segundo - Casos de candidatos presentes cuja ocorrência emergencial venha a ocorrer durante o horário da Prova Escrita (Objetiva) também serão atendidos.

Parágrafo Terceiro - A banca emergencial será instalada em sala especial, hospital, posto de saúde ou instituição similar, desde que autorizado pelo profissional responsável, sendo vedado atendimento a domicílio ou em local privado.

Parágrafo Quarto - A candidata de precisar amamentar durante a Prova Escrita (Objetiva) deverá ter um acompanhante, que ficará em local reservado e será responsável pela criança.

Parágrafo Quinto - A candidata que não tiver acompanhante para cuidar da criança ficará impedida de realizar a Prova Escrita (Objetiva).

7. DAS VAGAS PARA PESSOAS COM DEFICIÊNCIA

Art. 85 - As Pessoas com Deficiência, conforme prevê o Art. 37, inciso VIII, da Constituição Federal, a Lei Estadual 18.419, de 07 de janeiro de 2015, e o Decreto Federal 3.298, de 20 de dezembro de 1999, concorrerá a todas as vagas, sendo-lhe reservado o percentual de 5% (cinco por cento) em face da condição obtida.

Parágrafo Único - Caso a aplicação do percentual de que trata o caput deste artigo resultar em número fracionado, este deverá ser elevado até o primeiro número inteiro subsequente, respeitando o percentual máximo de 20% (vinte por cento) das vagas oferecidas no certame.

Art. 86 - O percentual de vagas reservado para os cargos previstos neste Edital deverá ser observado durante a validade do Concurso. Inclusive, em relação a vagas que surgirem ou que forem criadas e que vierem a ser preenchidas por candidatos remanescentes e a reserva do percentual adotado será distribuída proporcionalmente pelas vagas em disputa.

Art. 87 - O candidato inscrito como Pessoa com Deficiência, em face das

condições legais, participará de Concurso em condições iguais com os demais candidatos no que diz respeito:

- I - ao conteúdo das provas; II - à avaliação e aos critérios de aprovação; III - ao local de aplicação das provas.

Art. 88 - Para concorrer a vaga reservada para Pessoa com Deficiência, o candidato deverá:

- I - declarar-se portador de deficiência no ato da sua inscrição; II - encaminhar cópia do CPF e laudo médico (original ou cópia autenticada em cartório), emitido nos últimos 06 meses (seis meses), atestando a espécie e o grau ou nível da deficiência, com expressa referência ao código correspondente da Classificação Internacional de Doenças (CID-10), bem como a provável causa da deficiência.

Parágrafo Primeiro - A documentação deverá ser encaminhada via SEDEX, postado improrrogavelmente até 23 de maio de 2016 para a UNIOESTE/COGEPS, no seguinte endereço: Rua Universitária, nº 701, Caixa Postal nº 701, CEP - 85819-110, Cascavel, Estado Paraná ou Prefeitura Municipal de Catanduvas, no endereço: situada na Avenida dos Pioneiros, 500, Centro, em Catanduvas.

Parágrafo Segundo - O laudo médico (original ou cópia autenticada em cartório) e a cópia do CPF terão validade somente para este Concurso e não serão devolvidos, assim como não serão fornecidas cópias dessa documentação.

Art. 89 - A relação dos candidatos que tiveram a inscrição deferida para concorrer na condição de Pessoa com Deficiência será divulgada na Internet, no endereço eletrônico www.unioeste.br/concursos e www.catanduvas.pr.gov.br na ocasião da homologação das inscrições.

Art. 90 - O candidato inscrito como Portador de Necessidade Especial que não confirmar essa condição perderá o direito às vagas reservadas, passando a integrar o grupo de candidatos que pleiteiam as vagas destinadas à ampla concorrência.

Art. 91 - O número de vagas existentes e o total correspondente à reserva para Pessoa com Deficiência consta, inicialmente, do Art. 2º do presente Edital e o candidato inscrito nesta condição deverá indicar esta opção no ato de preenchimento da ficha de inscrição.

Art. 92 - O candidato Portador de Necessidade Especial, se chamado para contratação, comprovará a condição com laudo médico que ateste a espécie e o grau ou nível da deficiência, com referência explícita à Classificação Internacional de Doença (CID) e à causa provável da deficiência.

Art. 93 - Após a nomeação e posse, durante o estágio probatório, será avaliada a compatibilidade entre as atribuições, a área de atuação e a necessidade especial do candidato, podendo ele ser exonerado, sendo comprovada a incompetência para o desempenho da atividade.

Art. 94 - O candidato que for nomeado como Pessoa com Deficiência não poderá se valer dessa condição para pleitear mudança de cargo, remoção, readaptação, redução de carga horária ou alteração de jornada de trabalho, limitação de atribuições e assistência de terceiros em ambiente de trabalho para o desempenho das atribuições do seu cargo.

Art. 95 - Na inexistência de candidatos inscritos, aprovados ou habilitados para as vagas destinadas a pessoas portadoras de necessidades especiais, serão chamados os demais candidatos classificados e habilitados, observada a ordem geral de classificação.

8. APROVAÇÃO E PROCESSO DE CLASSIFICAÇÃO NO CONCURSO

Art. 96 - A classificação final dos candidatos aprovados no Concurso será feita pela ordem decrescente dos pontos obtidos pelo candidato, respeitado o artigo 47 deste Edital, conforme segue:

Table with 3 columns: Cargo, Pontuação Final, PF = PE

Em que: PF - Pontuação Final; PE - Pontuação obtida na Prova Escrita;

Art. 97 - Se houver candidatos com pontuação final igual, em ambos os casos, far-se-á o desempate levando em conta, pela ordem e sucessivamente, as previsões abaixo:

I - idade igual ou superior a sessenta (60) anos até o último dia de inscrição no

Concurso, conforme Art. 27, parágrafo único, do Estatuto do Idoso;

- II - tiver a maior nota em Conhecimentos Específicos; III - tiver a maior nota em Português; IV - tiver maior nota em Matemática; V - tiver a maior nota em Conhecimentos Gerais; VI - tiver maior idade.

Art. 98 - O candidato classificado no limite das vagas deverá atender às normas deverá atender às normas previstas neste Edital e nos demais documentos que venham normatizar o Concurso.

9. SOBRE A DIVULGAÇÃO DOS RESULTADOS

Art. 99 - Na divulgação dos resultados, serão apresentadas duas (2) listas: uma com os candidatos Portadores de Deficiência e outra contendo todos os candidatos, inclusive, os Portadores de Deficiência.

Art. 100 - O resultado provisório do Concurso será publicado até às 17h do dia 27 de junho de 2016, no órgão oficial de imprensa do município de Catanduvas e no endereço www.catanduvas.pr.gov.br e ficará à disposição no Mural de Avisos da Prefeitura e no site www.unioeste.br/concursos da Universidade Estadual do Oeste do Paraná.

Art. 101 - Caberá recurso contra o resultado do Concurso, se o mesmo for protocolado até às 17h do dia 28 de junho de 2016, usando o requerimento para recursos, conforme Anexo III e encaminhado por e-mail: cogepe@unioeste.br

Art. 102 - Os recursos serão analisados e o resultado será publicado até às 17h do dia 29 de junho de 2016, não cabendo recursos posteriores.

Art. 103 - Após respondidos todos os recursos o Edital com o resultado final será publicado até às 17h do dia 30 de junho de 2016.

Art. 104 - A Prefeitura Municipal de Catanduvas considerará como oficiais e válidos, para os efeitos legais e sanções possíveis, apenas os relatórios de resultados feitos pelo Setor de Informática da UNIOESTE e da COGEPS e que sejam divulgados com o ato formal do Poder Executivo Municipal em Edital próprio e oficial.

10. SOBRE A CONVOCAÇÃO DOS CLASSIFICADOS NO LIMITE DE VAGAS

Art. 105 - Após a realização do Concurso, no momento oportuno e conveniente para a Prefeitura Municipal de Catanduvas, os candidatos classificados no limite de vagas serão convocados para assumirem o cargo para o qual concorreram.

Art. 106 - A concessão de vaga aos candidatos será constituída pelas etapas:

- I - leitura da soma de pontos do candidato na Prova Escrita (Objetiva); II - classificação ou desclassificação do candidato; III - totalização dos pontos de cada candidato; IV - aplicação dos critérios de desempate, quando for o caso; V - emissão de relatórios públicos por cargo; VI - exames médicos admissionais; VII - apresentação da documentação prevista; VIII - nomeação; IX - posse; X - exercício.

Parágrafo Único - Candidatos remanescentes poderão ser convocados a critério de interesse, conveniência e oportunidade da Administração Pública, mantendo-se o critério da ordem de classificação e as demais disposições deste Edital.

Art. 107 - Os editais relativos às etapas posteriores à divulgação do resultado do Concurso serão organizados e publicados pela Prefeitura Municipal de Catanduvas, que fixará as etapas a serem cumpridas pelo candidato, dando ampla publicidade das mesmas.

Art. 108 - O candidato que não atender aos prazos do Edital, não comparecer ao local indicado e não satisfizer as exigências previstas será eliminado do Concurso e dará à Prefeitura Municipal de Catanduvas o direito de convocar o próximo candidato classificado.

Parágrafo Único - Chamadas remanescentes, caso seja necessário, serão feitas até alcançar o número de vagas previsto para o cargo, respeitando os prazos legais, e será objeto de editais específicos com os nomes dos novos candidatos convocados.

Art. 109 - O candidato convocado deverá atender ao que estabelece o Edital e apresentar a seguinte documentação:

- I - Uma (01) foto 3x4; II - Cópia da cédula de Identidade;

- III - Cópia do CPF; IV - Cópia do Certificado Militar; V - Cópia do Título de Eleitor e do último comprovante de votação; VI - Cópia do Registro Civil (casamento e nascimento); VII - Cópia do Registro Civil (filhos menores); VIII - Cópia do Cartão de Vacina (filhos menores de 07 anos); IX - Cópia da documentação de Freqüência Escolar (filhos até 14 anos); X - Cópia do Certificado de Conclusão de Curso; XI - Cópia do PIS/PASEP; XII - Declaração do Imposto de Renda ou Declaração de Bens atualizada; XIII - Cópia de comprovante de endereço; XIV - Tipagem sanguínea; XV - Declaração de que está no gozo dos direitos políticos; XVI - Atestado de boa saúde física e mental; XVII - Certidão Negativa de Antecedentes Criminais; XVIII - Declaração de não ter sofrido, no exercício da função pública, penalização por prática desabonadora ou demissão por justa causa;

Art. 110 - Os documentos exigidos para o Concurso deverão ser apresentados na forma de fotocópia autenticada ou meia fotocópia, desde que o candidato apresente o original para conferência no local da entrega.

Art. 111 - A não apresentação da documentação prevista ou a não comprovação do requisito para a nomeação no cargo especificado neste Edital, mesmo para aqueles que vierem a ser estabelecidos em legislação superveniente ou forem considerados necessários, impedirá a nomeação do candidato e implicará na eliminação do Concurso e na nulidade da classificação e na perda dos efeitos, sem prejuízo das sanções penais aplicáveis.

Art. 112 - Sendo verificada, a qualquer tempo, falsidade documental, o candidato será eliminado do Concurso, com nulidade da classificação e dos seus efeitos decorrentes, sem prejuízo das sanções penais aplicáveis.

Art. 113 - O candidato classificado que tiver setenta (70) anos de idade antes da data designada para investidura no cargo não poderá ser empossado, conforme inciso II do Art. 35 da Constituição do Estado do Paraná.

Art. 114 - As nomeações em razão do presente Concurso somente serão efetivadas após os exames médicos admissionais e com a apresentação da documentação estabelecida.

Art. 115 - O candidato considerado inapto em face da realização dos exames médicos de admissão ou que não se sujeitar à realização dos mesmos será eliminado do Concurso.

Art. 116 - O candidato que, chamado para a nomeação, recusar, deixar de assumir a vaga ou não atender a qualquer uma das exigências deste Edital poderá optar pelo reposicionamento como último classificado no final da lista dos candidatos classificados, uma única vez.

Art. 117 - O candidato que não atender aos prazos previstos ou não apresentar toda a documentação prevista neste Edital perde o direito à vaga que será repassada ao candidato seguinte, atendendo-se ao estabelecido neste Edital.

Art. 118 - Os candidatos classificados no Concurso serão contratados de acordo com o que dispõem a legislação pertinente à Prefeitura Municipal de Catanduvas e à sua adaptabilidade e capacidade para o desenvolvimento do cargo será objeto de avaliação obrigatória e permanente.

Art. 119 - A carga horária de trabalho será aquela especificada para o cargo, com direitos, vantagens e obrigações especificadas na Legislação pertinente.

11. DOS EXAMES MÉDICOS ADMISSIONAIS

Art. 120 - Os candidatos convocados serão submetidos, antes da nomeação, a Exames Médicos Admissionais para avaliação de sua capacidade física e mental para o desempenho das atividades e atribuições do cargo.

Art. 121 - Os candidatos que não forem considerados aptos nos Exames Médicos Admissionais serão eliminados do Concurso.

Art. 122 - O candidato Portador de Necessidades Especiais que for convocado para Exames Médicos Admissionais deverá submeter-se aos exames previstos para a comprovação da deficiência declarada e da compatibilidade para o exercício do cargo.

Art. 123 - O resultado dos Exames Médicos Admissionais será expresso com a indicação de apto ou inapto para o exercício das atribuições do



CONSELHO MUNICIPAL DE ASSISTÊNCIA SOCIAL

Fone: (41) 3266 8470 | E-mail: cmas@netmail.com.br

RESOLUÇÃO Nº 012/2016
DATA: 14/04/2016
SÍNTESE: Define os critérios para a inscrição das entidades e organizações de assistência social...

O Conselho Municipal de Assistência Social - CMAS, em Reunião Ordinária realizada em 14 de abril de 2016...

CONSIDERANDO o Decreto nº 8.308, de 14 de dezembro de 2007 que dispõe sobre as entidades e organizações de assistência social...

CONSIDERANDO a Lei Federal nº 12.101, de 27 de novembro de 2009 que dispõe sobre a certificação das entidades beneficiárias de assistência social...

CONSIDERANDO a Resolução CMAS nº 108, de 11 de novembro de 2009, que aprova a inscrição Nacional dos Serviços Socioassistenciais

CONSIDERANDO que os serviços, programas, projetos e benefícios socioassistenciais prestados por entidades e organizações de assistência social deverão estar em consonância com o conjunto normativo da Política Nacional de Assistência Social...

CONSIDERANDO a Resolução do CMAS nº 27, de 19 de setembro de 2011, que caracteriza as atividades de assessoramento e defesa a garantia de direitos no âmbito da Assistência Social

CONSIDERANDO a Resolução CMAS nº 14 de 15 de maio de 2014 a qual define os parâmetros nacionais para inscrição das entidades e organizações de assistência social...

CONSIDERANDO a Resolução CMAS nº 01/2010, de 05 de março de 2010, a qual aprova o Plano Municipal de Monitoramento e Avaliação da Rede Socioassistencial de Curitiba Leônidas Marques.

RESOLVE:

Art. 1º - Estabelecer os critérios municipais para a inscrição das entidades e organizações de assistência social...

Art. 2º - As entidades e organizações de assistência social podem ser isoladas ou cumulativamente

I - de atendimento: aquelas que, de forma continuada, permanente ou planejada prestam serviços, executam programas ou projetos e concedem benefícios de proteção social básica ou especial...

II - de assessoramento: aquelas que, de forma continuada, permanente e planejada, prestam serviços e executam programas ou projetos voltados prioritariamente para o fortalecimento dos movimentos sociais...

III - de defesa e garantia de direitos: aquelas que, de forma continuada, permanente e planejada, prestam serviços e executam programas ou projetos voltados prioritariamente para a defesa e efetivação dos direitos socioassistenciais...

Art. 3º - Para fins de caracterização, a Resolução CMAS nº 27/2011 traz uma matriz composta por oito linhas de ação, descrição do objetivo, público alvo e impactos/resultados esperados...

Art. 4º - As entidades e organizações de assistência social no ato da inscrição demonstrarão

I - ser pessoa jurídica de direito privado, devidamente constituída, conforme disposto no art. 33 do Código Civil Brasileiro e no art. 2º da Lei nº 8.742, de 1993;

II - arcar suas rendas, seus recursos e eventual resultado operacional integralmente no território nacional e na manutenção e no desenvolvimento de seus objetivos institucionais

III - elaborar plano de ação anual conforme anexo I

IV - elaborar relatório de atividades conforme anexo II

Art. 5º - Compete ao Conselho Municipal de Assistência Social a fiscalização das entidades e organizações inscritas

Art. 6º - A inscrição das entidades e organizações de Assistência Social exclui dos serviços, programas, projetos e benefícios socioassistenciais a nos Conselhos de Assistência Social e a autorização de funcionamento no âmbito da Política Nacional de Assistência Social

Parágrafo Único - A oferta de atendimento, assessoramento e defesa e garantia de direitos deverão estar em conformidade com as normativas nacionais

Art. 7º - Os critérios para a inscrição das entidades e organizações de assistência social, bem como dos serviços, programas, projetos e benefícios socioassistenciais são, cumulativamente:

- I - executar ações de caráter continuado, permanente e planejado;
II - assegurar que os serviços, programas, projetos e benefícios socioassistenciais sejam ofertados na perspectiva da autonomia e garantia de direitos dos usuários;
III - garantir a gratuidade em todos os serviços, programas, projetos e benefícios socioassistenciais;
IV - garantir a existência de processos participativos dos usuários na busca do cumprimento da missão da entidade ou organização...

Art. 8º - Em caso de interrupção de serviços, a entidade deverá comunicar ao Conselho Municipal de Assistência Social, apresentando a motivação, as alternativas e as perspectivas para atendimento do usuário...

Art. 9º - As entidades e organizações de assistência social deverão apresentar os seguintes documentos para obtenção da inscrição:
I - requerimento, conforme anexo III;
II - cópia do estatuto social (atos constitutivos) registrado em cartório;
III - cópia da ata de eleição e posse da atual diretoria, registrada em cartório;
IV - plano de ação anual, conforme anexo I;
V - cópia do comprovante de inscrição no Cadastro Nacional de Pessoas Jurídicas - CNPJ.

Art. 10 - As entidades e organizações de assistência social que atuam em mais de um município deverão inscrever os serviços, programas, projetos e benefícios socioassistenciais nos Conselhos de Assistência Social dos Municípios respectivos...

Art. 11 - As entidades e organizações com fins lucrativos que não tenham atuação preponderante na área de Assistência Social, mas que também atuam nessa área deverão inscrever seus serviços, programas, projetos e benefícios socioassistenciais além de demonstrar que cumprem os critérios de art. 6º e 7º desta Resolução mediante apresentação de:
I - requerimento, na forma do modelo anexo V;
II - cópia do Estatuto Social (atos constitutivos) registrado em cartório;
III - cópia da ata de eleição e posse da atual diretoria, registrada em cartório;
IV - plano de ação anual, conforme anexo I

Art. 12 - Compete ao Conselho Municipal de Assistência Social:
I - receber e analisar os pedidos de inscrição e a documentação respectiva que se constituem das seguintes etapas:
a) Requerimento da inscrição;
b) Análise documental;
c) Visita técnica quando necessário para embasar a análise do processo de inscrição;
d) Elaboração do parecer da Comissão;
e) Pauta, discussão e deliberação sobre o processo em reunião plenária;
f) Publicação da decisão plenária;
g) Emissão de comprovante de inscrição;
h) Notificação à entidade ou organização por ofício;
i) Encaminhar a documentação ao órgão gestor para inclusão no Cadastro Nacional de Entidades e Organizações de Assistência Social...

Art. 13 - O Conselho Municipal de Assistência Social deverá realizar acompanhamento e fiscalização das entidades e organizações de assistência social, serviços, programas, projetos e benefícios socioassistenciais inscritos...

Art. 14 - As entidades e organizações de assistência social deverão apresentar anualmente, até 30 de abril, ao Conselho Municipal de Assistência Social:
I - Plano de ação anual, conforme anexo I
II - Relatório de atividades do ano anterior que evidencie o cumprimento do Plano de ação, destacando informações sobre o público atendido e os recursos utilizados...

Art. 15 - O Conselho Municipal de Assistência Social deverá promover, pelo menos, uma audiência pública anual com as entidades ou organizações de assistência social inscritas...

Art. 16 - A inscrição das entidades ou organizações de assistência social, dos serviços dos programas e dos benefícios socioassistenciais é por prazo indeterminado...

Art. 17 - O Conselho Municipal de Assistência Social autorizará a utilização única e exclusivamente, o termo INSCRIÇÃO para os fins desta resolução.

Art. 18 - O Conselho Municipal de Assistência Social estabelecerá numeração única e seqüencial para a emissão da inscrição, independentemente da mudança de ano.

Art. 19 - As entidades e organizações de assistência social inscritas anteriormente a publicação desta Resolução deverão proceder o reordenamento do conjunto de suas ofertas se necessário for, de acordo com as normativas nacionais nos prazos definidos nestas

Art. 20 - As disposições previstas no inciso IV do art. 12 e no § 2º do art. 16, somente serão aplicáveis por ocasião da efetiva implantação do Cadastro Nacional de Entidades e Organizações de Assistência Social

Art. 21 - Esta Resolução entra em vigor na data de sua publicação. Revogando as disposições em contrário, revogando em especial a Resolução CMAS nº 03 de 24 de maio de 2011.
Capitão Leônidas Marques, 14 de abril de 2016.
Luciane Fagundes Allew
Presidente do Conselho Municipal de Assistência Social
CI-1163561-E16



PORTARIA Nº 20/2016
O PRESIDENTE da Câmara Municipal de Maripá, no uso de suas atribuições legais e conforme determinação que dispõe no artigo 26, VI, II, do Regulamento Interno da Câmara Municipal de Maripá...

Art. 1º - Considerando o fato de que em 21 de abril de 2016, o Sr. Valdemar Róckenbach, declarou o afastamento de suas atividades administrativas da Câmara Municipal, no dia 22 de abril de 2016.

Art. 2º - Esta Portaria entra em vigor na data de sua publicação.

REGISTRE-SE E PUBLIQUE-SE: CI1163554-E16

VALDEMAR RÖCKENBACH
Presidente

Prefeitura Municipal de Anahy
EXTRATO DE CONTRATO ADMINISTRATIVO Nº. 038/2016
VINCULADO AO PREGÃO PRESENCIAL Nº. 016/2016 DE 28/03/2016

Prefeitura Municipal de Anahy
EXTRATO DE CONTRATO ADMINISTRATIVO Nº. 038/2016
VINCULADO AO PREGÃO PRESENCIAL Nº. 011/2016 DE 19/03/2016

Município de Catanduvas
EXTRATO DE CONTRATO ADMINISTRATIVO Nº. 038/2016
VINCULADO AO PREGÃO PRESENCIAL Nº. 02/2016

Município de Catanduvas
TERMO DE HOMOLOGAÇÃO E AJUIZAMENTO
PREGÃO PRESENCIAL Nº 02/2016



Prefeitura Municipal de Anahy

ESTADO DO PARANÁ
Rua Rio da Anahy, 591 - Centro - Fone: (41) 3240-1149
E-mail: prefeitura_anahy@oparana.com.br

EDITAL DE CONCURSO PÚBLICO Nº 003/2016 - A

Art. 1º - O Prefeito Municipal de Anahy, PR, no uso de suas atribuições legais, homologa as inscrições do Concurso Público, conforme ANEXO I, aberto através do Edital de Concurso Público Nº 003/2016.

Art. 2º - Informamos aos candidatos homologados que a Prova Escrita Objetiva será realizada no dia 24 de abril de 2016, com início às 14h00min, no Colégio Estadual José Bonifácio, sito à Rua Duque de Caxias, 579 - (Esquina com Rua Rio São Paulo), em Anahy - PR.

Art. 3º - O candidato deverá comparecer ao local designado, com antecedência mínima de 30 (trinta) minutos, munido de UM DOS SEGUINTES DOCUMENTOS NO ORIGINAL:

- Carteira de identidade - RG;
- Carteira de Registro em Conselho de Classe;
- Carteira de Trabalho e Previdência Social;
- Certificado Militar;
- Carteira Nacional de Habilitação, emitida de acordo com a Lei 9.503/97 (com foto);
- Passaporte

REGISTRE-SE, PUBLIQUE-SE E CUMPRE-SE

Anahy - PR, 15 de abril de 2016

JOSÉ ANTONIO LAZZARETTI
PREFEITO MUNICIPAL

ANEXO I

Table with columns: INSCRIÇÃO, CARGO, NOME, DOCUMENTO. Lists candidates for various positions like AGENTE DE APOIO PARA EDUCAÇÃO INFANTIL, AUXILIAR DE SERVIÇOS GERAIS, etc.

Table with columns: INSCRIÇÃO, CARGO, NOME, DOCUMENTO. Lists candidates for AUXILIAR DE SERVIÇOS GERAIS.

Table with columns: INSCRIÇÃO, CARGO, NOME, DOCUMENTO. Lists candidates for OPERADOR DE MÁQUINAS PESADAS and MOTORISTA.

Table with columns: INSCRIÇÃO, CARGO, NOME, DOCUMENTO. Lists candidates for OPERADOR DE MÁQUINAS PESADAS.

Table with columns: INSCRIÇÃO, CARGO, NOME, DOCUMENTO. Lists candidates for PROFESSOR(A) and TÉCNICO EM HIGIENE DENTAL.

Table with columns: INSCRIÇÃO, CARGO, NOME, DOCUMENTO. Lists candidates for TRABALHADOR BRASAL.

Table with columns: INSCRIÇÃO, CARGO, NOME, DOCUMENTO. Lists candidates for TRABALHADOR BRASAL.

PORTARIA Nº 13/2016, 15 de abril de 2016.
Súmula: Estabelece recursos em abril 2016.
O Presidente do Consórcio Intermunicipal de Saúde Iguaçu - CISI, Prefeito Adão Luis Ferraz...

PORTARIA
Art. 1º - Fica estabelecido como recurso do CISI o dia 22 de abril de 2016.
Art. 2º - Esta portaria entra em vigor na data de sua publicação, revogadas as disposições em contrário.

PREFEITURA MUNICIPAL DE CAFELÂNDIA - PR
ADMINISTRAÇÃO 2013/2016
AVISO DE LICITAÇÃO / TOMADA DE PREÇOS
O Município de Cafelândia Estado do Paraná toma público que estava realizando Certame Licitação nº 40/2016 na modalidade Tomada de Preços nº 02/2016...

PREFEITURA MUNICIPAL DE CAFELÂNDIA - PR
ADMINISTRAÇÃO 2013/2016
AVISO DE LICITAÇÃO
O Município de Cafelândia Estado do Paraná, através de sua Pregoeira, tendo em vista o disposto na Lei Federal nº 10.520/2002, Lei Complementar nº 123/2006...

MUNICÍPIO DE MEDIANEIRA
ESTADO DO PARANÁ
PUBLICAÇÃO DISPENSA DE LICITAÇÃO Nº 11/2016
PROCESSO Nº 54/2016
Ratifica o processo de Dispensa de Licitação nº 11/2016, que tem por objeto Prestação de serviços de treinamento para digitalizadores...

MUNICÍPIO DE MEDIANEIRA
ESTADO DO PARANÁ
PUBLICAÇÃO DISPENSA DE LICITAÇÃO Nº 11/2016
PROCESSO Nº 54/2016
Ratifica o processo de Dispensa de Licitação nº 11/2016, que tem por objeto Prestação de serviços de treinamento para digitalizadores...

PREFEITURA MUNICIPAL DE BOA VISTA DA APARECIDA
COMISSÃO DE LICITAÇÃO
AVISO DE LICITAÇÃO Nº 002/2016 - EMPREGO PÚBLICO
CONCURSO PÚBLICO 002/2015 - Edital 001/2015 - Emprego Público

CI-1163498-E16
Gabriela Brito de Oliveira
Lúcia de Brito

PREFEITURA MUNICIPAL DE BOA VISTA DA APARECIDA
ESTADO DO PARANÁ
CONP Nº 121.965/001-09
EDITAL Nº 08/2016 - NÃO COMPARECIMENTO
Concurso Público 002/2015 - Edital 001/2015 - Emprego Público

WOLNEI ANTONIO SAVARIS, Prefeito Municipal de Boa Vista da Aparecida, Estado do Paraná, no uso de suas atribuições que lhe são conferidas por lei, RESOLVE
Art. 1º - Tomar a decisão de não realizar o Concurso Público nº 002/2015 - EMPREGO PÚBLICO, em razão do NÃO COMPARECIMENTO para apresentação de documentação exigida no Edital de Licitação nº 001/2015.

ESTADO DO PARANÁ
MUNICÍPIO DE SÃO MIGUEL DO IGUAÇU
PREFEITURA MUNICIPAL DE SÃO MIGUEL DO IGUAÇU - PR
EDITAL DE HABILITAÇÃO E INABILITAÇÃO
REF: CHAMAMENTO PÚBLICO - INEXIGIBILIDADE Nº 008/2016-PMSM

Table with columns: Proponente, CNPJ, Apresentação da Documentação. Lists ASOCIAÇÃO FILMAS DE SÃO CAMILO.

Objeto: Creches, Hospitais e casa prestarem serviços de atendimento e Criação de Pequeno e Médio Porte na área de Cotopieda, Obiteron, Genoaçuca, Curitiba, Choro, Choro e Choro e visando a criação de uma Secretaria Municipal de Saúde e Unidade Básica de Saúde 24h, com base no Edital nº 008/2016 - PMSM, Tabela de Preços, Medicamentos, Orçamentos, Planos e Materiais Especiais do SUS, para Comissão de Pequeno e Médio Porte, conforme mais de informações, conforme Anexo do presente Edital.

PREFEITURA MUNICIPAL DE ASSIS CHATEAUBRIAND
AVISO DE ABERTURA
DOS ENVELOPES PROPOSTA DE PREÇOS
CONCORRÊNCIA Nº. 003/2016
A Prefeitura Municipal de Assis Chateaubriand, Estado do Paraná, comunica a todos os interessados que a abertura do envelope PROPOSTA DE PREÇOS serão abertos no dia 19 de ABRIL de 2016, às 09:00 (nove horas), na Sala de Reuniões do Paço Municipal, licitação na modalidade CONCORRÊNCIA, tipo menor preço, regime empreitada por preço global, objeto Contratação de empresa especializada para o fornecimento de 12.000 (doze mil) toneladas de massa asfáltica tipo C.B.U.O. (Concreto Betuminoso Usinado a Quente) Faixa "F" DER, incluindo a execução de serviços como corte de pavimento deteriorado, varredura, pintura asfáltica, espalhamento e compactação do mesmo, destinado a manutenção da malha asfáltica do Município de Assis Chateaubriand.

MUNICÍPIO DE PORTO BARREIRO
ESTADO DO PARANÁ
Rua das Camélias, 900 - Centro, CEP 85.345-000
CNPJ: 01.591.618/0001-36 - Fone/Fax: (042) 3661-1010
www.portobarreiro.pr.gov.br
AVISO DE LICITAÇÃO
PREGÃO PRESENCIAL Nº 20/2016-PMPB

O Município de Porto Barreiro, Estado do Paraná, através de sua Pregoeira, tendo em vista o disposto na Lei Federal nº 10.520/2002, Lei Complementar nº 123/2006, subsidiária e Lei Federal 8666-93 e alterações, torna pública que fará realizar-se em 09/05/2016, no dia 03 de maio de 2016, na sede da Prefeitura Municipal, conforme endereço abaixo, a licitação modalidade Pregão Presencial nº 20/2016-PMPB, cujo objeto é a AQUISIÇÃO DE UNIFORMES ESCOLARES DESTINADOS AOS ALUNOS DA REDE MUNICIPAL DE EXLINO E UNIFORMES PARA OS COMPONENTES DA BANDA MUNICIPAL.

O Edital e seus anexos deverão ser retirados na sede da licitação a Rua das Camélias, 900, Centro de Porto Barreiro/PR, fone: (42) 3661-1010 ou solicitados através do seguinte e-mail: prefeitura@portobarreiro.pr.gov.br

Ponto Barreiro, 15 de abril de 2016.
CI-1163542-E16
PAMELA ROSA
PREGOEIRA



UM MOSQUITO NÃO É MAIS FORTE QUE UM PAÍS INTEIRO.

O mosquito Aedes agora também transmite zika.
Cuide da sua casa, mobilize a família, seus vizinhos e a sua comunidade.

COMBATA O MOSQUITO PERIODICAMENTE:



Tampe os tonéis e caixas-d'água.



Mantenha as calhas sempre limpas.



Deixe garrafas sempre viradas.



Coloque areia nos vasos de plantas.



Retire sempre água dos pneus.



Mantenha a lixeira bem fechada.