

Suplemento Especial

O IMPEACHMENT NO SENADO

Destino de Dilma fica nas mãos do partido de Temer

O retrato da comissão do impeachment do Senado, que será instalada na segunda-feira, ficou o mais fosco possível para Dilma Rousseff. Não bastasse ter o maior número de representantes (cinco), o PMDB de Michel Temer também ficará com a presidência da comissão. E para piorar ainda mais, o STF autorizou a inclusão no inquérito da Lava Jato das citações relativas a ela, Temer, Lula e até do Governo FHC na delação premiada de Delcídio do Amaral. **Política 04**



Salvando outras vidas

Cinco pessoas incluídas na fila de espera por transplantes serão beneficiadas pelos órgãos retirados ontem, no Hospital Universitário de Cascavel, de uma mulher de 41 anos que teve morte cerebral em decorrência de um aneurisma. A retirada do coração, rins, globos oculares e córneas foi feita por uma equipe médica especializada. **Cascavel 06**

DENGUE MATA



Secretaria de Saúde de Santa Helena confirmou a primeira morte por dengue no município. A notícia veio depois de diagnóstico feito pelo Laboratório Central, em Curitiba. A vítima, uma mulher de 70 anos, morreu ainda no dia 6 de março.

Oeste 07

Brasil já tem 10,4 milhões de desempregados

Geral 05

ARREIMATE



O leilão de sucatas da Receita Federal do Brasil em Foz do Iguaçu arrecadou R\$ 635 mil nos 173 lotes arrematados. Todo o dinheiro vai para o Fundo Especial de Desenvolvimento e Aperfeiçoamento das Atividades de Fiscalização e à Seguridade Social.

Oeste 07

BRDE financiou R\$ 2,46 bilhões a cooperativas nos últimos cinco anos

Oeste 07

CRM/PR desiste da interdição do Hospital Municipal de Foz do Iguaçu

Oeste 08

FERIADO

Por conta do Dia de Tiradentes, hoje, o jornal O Paraná não circulará amanhã, voltando às bancas no sábado.



Esporte radical

Modalidade que chama atenção pela bela plasticidade das manobras radicais sobre uma fita, o slackline será atração neste fim de semana em Santa Helena. A cidade vai sediar amanhã e domingo o Festival Itaipu River Games e a segunda etapa do Campeonato Paranaense do esporte. **Esportes 15**

expediente

DESDE 15 DE MAIO DE 1976

O Paraná

Jornal de Fato

Gestão Judicial
Scherer Assessoria Empresarial Ltda.Diretor
Jadir Zimmermann
diretor@oparana.com.brEditor-chefe
Antonio Sbardelotto
editoria@oparana.com.br

www.oparana.com.br

RCK Comunicações Ltda. CNPJ: 77.867.877/0001-09
Jornal Oparana S/A CNPJ: 21.819.026/0001-36 Matriz
Jornal Oparana S/A CNPJ: 21.819.026/0002-17 FilialRedação, administração, publicidade e oficinas
Rua Pernambuco, 1.600 - Cascavel - PR CEP 85.810-021 - Caixa Postal 761
Telefone Central (45) 3321-1000 Fax (45) 3321-1020Emails
redacao@oparana.com.br
comercial@oparana.com.br
assinaturas@oparana.com.br

REPRESENTANTES NACIONAIS

Curitiba / São Paulo / Merconet
(41) 3079-4666Brasília, Florianópolis/Central
(61) 3323-4701 / (48) 3216-0600Porto Alegre/Expansão Brasil
(51) 3340-1408

Editorial

Um sopro positivo em meio à paralisia

No recente congresso governamental que definiu o plano econômico a ser desenvolvido nos próximos cinco anos, o Banco de Desenvolvimento da China anunciou que investirá ao redor de um trilhão de dólares em cerca de mil projetos viáveis em 60 países – um dos quais o Brasil. Faz parte desse fantástico pacote o já anunciado corredor ferroviário transcontinental entre Brasil e Peru, passando pelos estados do Rio de Janeiro, Minas Gerais, Goiás, Mato Grosso, Acre e seguindo daí ao Oceano Pacífico.

Há vários anos se cogita a possibilidade de completar a ligação ferroviária entre Paranaguá, Foz do Iguaçu e Guaíra contando com a futura disposição do governo chinês de promover seus investimentos também no Oeste do Paraná. Sucessivas missões do governo oriental esmiuçaram a região e conhecem muito bem seu potencial.

Ao comemorar um quarto de século de escassas conquistas efetivas, o Parlamento do Mercosul tentará, na pró-

xima segunda-feira, convencer os executores do projeto a incluir também os ramais Cascavel-Foz e Cascavel-Guaíra no pacote de investimentos sugeridos.

Considerando a paralisia em que o Brasil está, metido em grotesco processo de impeachment no qual os acusadores são tão suspeitos quanto os acusados, como numa opereta circense, a simples menção a investimentos elevados para a complementação da infraestrutura do Oeste do Paraná basta para injetar ânimo e propor projeções positivas para o futuro.

O que se destaca na proposta é que ela terá o peso de três países: Brasil, Argentina e Paraguai. Todos os três tentam encontrar um rumo do cipal da crise e sabem, muito claramente, que a saída está em ganhar a confiança dos investidores estrangeiros e partir rapidamente para obras com seguro retorno em produção, consumo e exportações – numa expressão retomar o desenvolvimento.

Cascavel, vocação para ser metrópole

Thaluan Rafael Debarba Baumbach e Prescila Daga Moreira Sgarioni

Cascavel, cidade moderna, jovem, tecnológica e com grande destaque regional, possui característica de cidade grande com qualidade de vida típica de cidade do interior. Sua localização, comércio e infraestrutura industrial lhe atribuíram potencial para se tornar uma metrópole e, em pouco tempo, conquistar lugar de destaque no cenário nacional.

Classifica-se como cidade de médio porte ou cidade média, denominação atribuída pelo número de habitantes. Um estudo da Revista Veja, edição de setembro de 2010, aponta que desde os anos 70 o desenvolvimento econômico do País está concentrado nas cidades de médio porte, o que justifica a ascensão de Cascavel e muitas outras cidades do mesmo porte.

Tal desenvolvimento pode ter sido proporcionado, entre outros fatores, pelo ocorrido em seu passado, que embora não seja descrito nos livros didáticos, se faz muito presente no imaginário de seus pioneiros, quando a famosa coluna Prestes em fuga do então Marechal Cândido Rondon passou pela região Oeste do Paraná, desbravando o território que ainda era dominado por interesses estrangeiros, atentando os olhares para a mesma que até então estava esquecida no mapa.

Analisando os dados do IBGE, é possível perceber o crescimento do número de cidades de médio porte no País. Em 1970 existiam 80 cidades consideradas

de médio porte e 15,1% da população brasileira viviam nelas. Já em 2010 esse número aumentou para 233 cidades, passando para 24,4% da população vivendo em cidades deste porte.

Outro dado analisado é que entre 2002 e 2007 os melhores resultados obtidos pela economia brasileira foram proporcionados por cidades de médio porte, superando o PIB nacional em 1,4%, com 44% da produção fabril nacional oriunda de cidades médias.

Nesta perspectiva avalia-se que o caminho para o desenvolvimento das cidades de médio porte seria a indústria, principalmente das cidades do Estado do Paraná. A consultoria paulista Urban Systems realizou um estudo que foi publicado na Revista Exame em abril de 2014 e analisou 27 indicadores divididos em sete subgrupos, sendo eles: sócio-demografia, economia, saúde, educação, finanças, transporte e telecomunicações. O resultado do estudo apontou que na região Sul do Brasil o Paraná é o estado com melhores resultados, contando com dez cidades no ranking das 100 melhores cidades para se viver. Curitiba apareceu em 3º lugar, Maringá em 15º, Cascavel em 34º, São José dos Pinhais em 39º lugar, Londrina em 40º, Toledo em 49º, Foz do Iguaçu em 77º, Ponta Grossa em 79º, Umuarama em 86º lugar e Araucária em 91º lugar. O Estado de Santa Catarina teve oito e o Rio Grande do Sul seis cidades classificadas no ranking das 100 mais.

Enfim, o desenvolvimento regional, embora esteja em destaque se comparado ao nacional, revela fragilidades, entre elas o próprio modo de gestão e aplicação das riquezas produzidas na região. Cremos que se, ao invés de exportar as commodities, fossem vendidos os produtos industrializados, o progresso seria maior, além de que, se seguirmos a receita ao caminho para o desenvolvimento muito em breve Cascavel se tornará aquilo ao que está vocacionada.

Thaluan Rafael Debarba Baumbach é acadêmico de Pedagogia e Prescila Daga Moreira Sgarioni mestranda em Educação pela Unioeste

1977, 1978, 1979, 1980, 1981, 1982, 1983, 1984, 1985, 1986, 1987, 1988, 1989, 1990, 1991, 1992, 1993, 1994, 1995, 1996, 1997, 1998, 1999, 2000, 2001, 2002, 2003, 2004, 2005, 2006, 2007, 2008, 2009, 2010, 2011, 2012, 2013, 2014, 2015, 2016

TÚNEL DO TEMPO

5 de abril de 1984

Pequenos agricultores que perderam suas terras por conta da formação do lago de Itaipu marcham a Curitiba para cobrar do Incra o cumprimento da promessa de reassentamento. Cooperativas paranaenses unem forças para cobrar a liberação de mais recursos aos agricultores. Conselho Monetário Nacional aprova as cédulas de 10 mil e 50 mil cruzeiros.

É hora de programar o amanhã

Ágide Meneguette

O último dia 17 foi histórico para o Brasil. Os deputados federais aprovaram a continuidade do processo de impeachment da presidente Dilma, primeiro passo para resgatar a seriedade do País. Vale ressaltar que dos 30 representantes do Paraná, 26 disseram “sim” ao processo, enquanto quatro foram contra as vozes vindas das ruas e dos produtores rurais.

Esse saldo positivo, sem deixar dúvidas do descontentamento da população em relação ao governo atual, foi conquistado com muito esforço, trabalho e suor, tendo a Faep papel importante no trabalho de mobilização junto aos deputados paranaenses. Fomos a Brasília, em caravanas com 1,5 mil produtores, para mostrar nossa insatisfação aos políticos. E atingimos o objetivo mostrando, mais uma vez, que o agronegócio paranaense é organizado e sempre se faz presente em fatos importantes, tanto no âmbito nacional como estadual.

Vencida esta etapa, resta ao Senado cassar de vez a presidente. Paralelamente, é preciso programar o dia de amanhã. Ao término da aprovação do impeachment, o Brasil começará uma nova etapa que, sem dúvida, exigirá sacrifícios do povo brasileiro.

Não será possível fugir de uma arrumação geral da casa, até então saqueada pelos que assumiram o poder e transformada em circo por integrantes de movimentos sociais. Essa readequação passa por inevitáveis cortes orçamentários e aumento de impostos. Não haverá saída sem dor para resolver o grave impasse econômico atual.

Como todos os brasileiros, os produtores rurais vão continuar sofrendo por um bom tempo. O novo governo terá que ter consciência do papel fundamental que o agronegócio desempenha na economia brasileira, principalmente como o setor que garante superávits em nossa balança comercial gera uma grande quantidade de empregos e assume a função de motor da renda em todo o interior do País. Ou seja:

esperamos, no caso de um novo governo, respeito, valorização da classe e reconhecimento do serviço que o agricultor realiza.

Todos sabem que os cofres públicos estão vazios em função da má administração dos últimos anos, mas mesmo assim será imperativo providenciar os investimentos necessários para movimentar a economia brasileira. Hoje são 10 milhões de desempregados; se somarmos os familiares, são 40 milhões de cidadãos vivendo sem esperança de dias melhores caso o quadro econômico atual não seja revertido.

Novos investimentos são fundamentais para o resgate da confiança dos investidores e para a economia voltar a girar. Então, que novas parcerias público-privadas saiam do papel. A iniciativa privada tem capacidade de providenciar novos investimentos para criar as condições necessárias para dotar o País de uma infraestrutura capaz de alavancar todos os setores da economia, inclusive o agronegócio, de forma direta ou indireta.

Por incompetência, o atual governo não soube levar adiante esses projetos estruturais de suma importância. Foi incapaz de colocar novos editais de concorrência pública atrativos no mercado, com o objetivo de atrair as empresas privadas.

Sem dúvida, a vitória na Câmara dos Deputados foi o primeiro passo para impedir que o Brasil se transformasse em uma anarquia. Porém, ainda teremos muitos desafios, trabalho e, sem dúvida, esforços para devolver um Brasil sério, correto e digno para nossos filhos e netos. A caminhada para resgatar a seriedade do Brasil ainda exige novas etapas que serão acompanhadas por nós agricultores, até o total retorno do País aos trilhos do crescimento e da prosperidade, deixando às margens da estrada toda a corrupção e o desmando dos últimos anos.

Ágide Meneguette é presidente da Federação da Agricultura do Estado do Paraná

falecimentos

- ELENICE DE MEDEIROS (49)
- ROSA RIBEIRO (84)
- TEOFILO IACENA (57)
- TEREZINHA FLORES DEFFACCI (70)

Óbitos registrados ontem, até as 17h, pela Acesc, em Cascavel

COROA DE FLORES A PARTIR DE R\$ 150,00

www.coroasfloriprev.com

FAIXA E FRETE GRÁTIS PARA TODO O INTERIOR DO PARANÁ, CURITIBA E REGIÃO

Informe da redação

editoria e colaboradores

Cristãos de joelhos

Uma manifestação diferente vai acontecer às 9h desta quinta-feira, em Cascavel. Aproveitando o feriado, cristãos de diferentes igrejas vão se reunir em frente à Prefeitura para orar pelo Brasil. A “Manifestação dos Filhos de Deus” é uma iniciativa brotada de membros de diferentes igrejas e tem por objetivo pedir a ajuda divina para que o País consiga superar as graves crises política e econômica em que está mergulhado.

Única saída

“Se quisermos um País livre da corrupção, da miséria e da violência e salvo por Jesus Cristo, precisamos, sim, dobrar nossos joelhos enquanto é tempo”, defende o pastor Milton Fontoura Alves. “Nós, como a igreja do Senhor, temos a responsabilidade de clamar a Deus pela nação brasileira”, reforça o também pastor Davi Freire.

Inspiração bíblica

O ato público de hoje teve o nome inspirado na carta de Romanos, que diz: “Porque a ardente expectativa da criatura espera a manifestação dos filhos de Deus. Porque a criação ficou sujeita à vaidade, não por sua vontade, mas por causa do que a sujeitou, na esperança de que também a mesma criatura será libertada da servidão da corrupção, para a liberdade da glória dos filhos de Deus”.

Audiência...

Escaldado com o episódio da PPP do lixo e sabedor de que simples suspeitas costumam virar “fatos consumados” quando caem na boca do povo – e sobretudo dos adversários políticos –, Edgar Bueno anunciou ontem que irá realizar uma reunião pública na próxima semana para tratar especificamente das obras do Calçadão.

...sobre o PDI

Com data e horário ainda indefinidos, o debate com a população terá por objetivo esclarecer nos mínimos detalhes as razões dos adi-

vos do PDI, que já elevaram o custo da revitalização da Avenida Brasil dos R\$ 41 milhões inicialmente estimados para R\$ 58 milhões.

Richa em Foz

O governador do Paraná passará o feriadão em Foz do Iguaçu. O Palácio Iguaçu confirmou ontem que ele estará presente hoje e amanhã no 15º Fórum Empresarial que será realizado no Hotel Wish e debaterá o tema “Cenários e soluções para a crise econômica do País”.

No tapetão

O deputado Ney Leprevost e a Associação Médica do Paraná estão ingressando com medidas judiciais para liberação da vacina gratuita contra a gripe A a toda população paranaense. “A Constituição Federal garante a todos o direito a saúde pública. É inconcebível que um detento receba a vacina de graça e as crianças com mais de 5 anos e seus professores não”, justifica o parlamentar.

Só agora?

Somente nesta semana é que foi apresentada à Câmara de Guaraniaçu, para análise dos vereadores, a prestação de contas do prefeito Juraci Cazella referente ao exercício de 2009. Tudo bem que o parecer do TCE-PR é pela regularidade, mas tamanho atraso beira a irresponsabilidade.

* Na série de homenagens que José Carlos Schiavinato está prestando a ex-representantes de Toledo na Assembleia Legislativa do Paraná, esta semana foi dedicada ao ex-deputado Sabino Campos. * De Dilceu Sperafico sobre o imbróglio relacionado a Eduardo Cunha: “Vou esperar a decisão do Conselho de Ética e se o caso chegar ao plenário, irei votar pela cassação”. * Já passava das 22h de terça-feira quando Valdir Rossoni encerrou mais uma reunião com a direção da APP-Sindicato. Foi a terceira em pouco mais de um mês.

Operação Pecúlio

PF vai ouvir presos a partir desta sexta-feira

Foz do Iguaçu – Diferentemente do que estava previsto, os 15 acusados de envolvimento no esquema de desvio de recursos do PAC e do INSS em obras e serviços públicos que foram presos na terça-feira, na Operação Pecúlio, ainda não começaram a ser ouvidos. O delegado encarregado do caso, Fábio Tamura, decidiu dar um prazo maior para que os advogados de defesa tomem conhecimento do teor das acusações e adiou o início dos depoimentos para amanhã.

Tamura explicou que até serem ouvidos, todos os presos permanecerão onde estão, ou seja, na carceragem da 6ª SDP. Depois disso, aqueles que estão com prisão preventiva serão transferidos provavelmente para uma penitenciária estadual. A única pessoa acusada de envolvimento direto no esquema e que não foi encontrada na terça-feira se apresentou ontem à tarde.

Quatro dos acusados foram

recolhidos por força de mandados de prisão temporária que vencem neste sábado. “Mas essas prisões podem ser prorrogadas por mais cinco dias ou convertidas em preventivas”, esclareceu o delegado, ressaltando que os outros 11 suspeitos permanecerão presos sem prazo pré-determinado.

O CASO

Essas prisões resultaram de uma investigação que durou dois anos e, segundo a Corregedoria Geral da União, levou à constatação de que cerca de R\$ 4 milhões de um total de R\$ 16 milhões pagos por obras do PAC e serviços do SUS em Foz do Iguaçu foram repassados em forma de propina a administradores públicos e empresários. Ao todo, 80 mandados de prisão, condução coercitiva e busca e apreensão foram concedidos pela Justiça envolvendo pessoas principalmente de Foz do Iguaçu, dentre elas o prefei-

to Reni Pereira, mas também moradores de São Miguel, Itaipulândia, Santa Terezi- nha de Itaipu e Cascavel (caso do presidente da Cettrans, Paulo Gorski).

“BONDE ANDANDO”

Alvo de um mandado de condução coercitiva, o secretário municipal de Obras de Foz do Iguaçu, Carlos Budel, foi liberado ainda na terça-feira, logo após ser ouvido na Delegacia da Polícia Federal. “Não teve nenhum ponto que ficou sem ser esclarecido”, assegurou, ressaltando que as irregularidades apontadas nada têm a ver com sua gestão na pasta. “Todas as grandes obras que estão sendo realizadas já estavam sendo executadas quando assumi, apenas estou dando continuidade”, disse ele, que anteriormente já havia ocupado outros cargos na administração Reni Pereira.

QUEM SÃO

Presos preventivamente:
Nilton João Beckers (empresário)
Euclides de Moraes Barros Júnior (empresário)
Melquizezeque da Silva Correia Ferreira Soza (ex-secretário de Tecnologia da Informação)
Rodrigo Becker (ex-secretário de Planejamento)

Presos temporariamente:
Edson Queiroz Dutra

Vilson Sperfeld
Alexandro Tavares Ferreira
Charles Bortolo (ex-secretário de Saúde)
Evori Roberto Patzlaff (ex-secretário de Obras)
Sandro Hideo Saito (empresário)
Eliane Yamamoto
Cristiano Fure de Franca
Rosinaldo Luziano dos Santos
Fernando da Silva Bijari
Mario Cesar Habby dos Santos



Secretário Carlos Budel

Gorski põe o cargo à disposição de Edgar

Cascavel – Numa entrevista coletiva no fim da tarde de ontem, no Hotel Caiuá, o presidente da Cettrans (Companhia de Engenharia de Transporte e Trânsito), Paulo Gorski, disse ter colocado o cargo à disposição do prefeito Edgar Bueno.

O pedido de exoneração ocorreu um dia depois que ele teve que comparecer à Polícia Federal para esclarecer o suposto envolvimento de sua

empresa, a Samp Construtora de Obras, com sede em São Miguel do Iguaçu, nas irregularidades encontradas em Foz do Iguaçu.

Na coletiva Gorski fez um relato da conversa com Edgar e também sobre a atuação de sua empresa na Terra das Cataratas. “Por se tratar de um cargo de confiança ele (Edgar) decide se continuo ou não na presidência da Cettrans”, afirmou.

Em relação às denúncias de irregularidades em Foz, confirmou que a Samp tem dois contratos com a prefeitura daquela cidade, um para construção de asfalto e outro para instalação de calçamento poliédrico, num total de R\$ 19 milhões. “Foi uma surpresa essa denúncia. As obras estão sendo executadas e não recebi por parte da prefeitura ou da Caixa nenhuma notificação de irregularidade”, garantiu.



Dilma viaja aos EUA e Temer assume

A presidente Dilma Rousseff viaja a Nova York para participar, nesta sexta-feira, da cerimônia de assinatura do Acordo de Paris sobre Mudança do Clima, na sede da ONU. A previsão é que ela aproveite a oportunidade para dizer aos líderes mundiais de que está sendo vítima de um golpe no Brasil. Com sua viagem, o vice-presidente Michel Temer assume a Presidência da República.

Delação vale, decide o STF

O ministro Teori Zavascki, do STF (Supremo Tribunal Federal), autorizou ontem que trechos da delação premiada do senador Delcídio do Amaral (ex-PT) sejam anexados ao maior inquérito da Operação Lava Jato em andamento na Corte, com 39 pessoas investigadas. Entre as partes inseridas, há citações à presidente Dilma Rousseff, ao vice Michel Temer, ao ex-presidente Luiz Inácio Lula da Silva e até ao Governo FHC.

Impeachment

PMDB preside comissão; PSDB deseja a relatoria

Brasília – O líder do PMDB no Senado, Eunício Oliveira (CE), confirmou a indicação do senador Raimundo Lira (PMDB-PB) para presidir a comissão especial que vai analisar o pedido de impeachment de Dilma Rousseff no Senado. Antes com voto declarado a favor do afastamento da presidente, Lira disse que não vai se manifestar sobre seu voto.

Por ser a maior bancada da Casa e da comissão, o PMDB reivindica o posto. “O sena-

dor preenche todas as qualidades para um processo muito sério como este”, afirmou.

Lira afirmou que vai agir com “absoluta imparcialidade” no caso de confirmação de sua escolha para presidir a comissão especial.

Em relação à relatoria, caberá agora uma negociação dentro da comissão. O PSDB reivindica o cargo para Antônio Anastasia (MG), mas o PT quer barrar a negociação.

Outro nome que circula nos bastidores é da senadora Ana Amelia (PP-RS). Na terça, contudo, o líder do governo na Casa, Humberto Costa (PT-PE), criticou essa conjectura, afirmando que é necessário haver isenção no cargo de relator. O PP rompeu com o governo quando da votação da autorização da abertura do processo de impeachment de Dilma na Câmara, que ocorreu no último domingo (17).

Com mais uma demissão, agora nove ministérios de Dilma estão sem titulares

Brasília - A presidente Dilma Rousseff está com a Esplanada dos Ministérios cada vez mais desfalcada. Há 9 das 32 vagas sem um titular definitivo, ou seja, 28% dos cargos do primeiro escalão estão vazios – justamente na fase final do processo de impeachment, quando a petista precisará de mais apoio para tentar impedir que o Senado aprove o seu afastamento.

Ontem, o ministro das Minas e Energia, Eduardo Braga, formalizou sua saída num encontro com Dilma. O ministro dos Portos, Helder Barbalho, havia entregue a sua carta de demissão na 2ª feira, mas a pedido da presidente retardou para ontem sua saída de fato da cadeira.

As demissões de Braga e de Helder é que fazem com que 9 dos cargos na Esplanada es-

tejam vazios.

Outras pastas sem titular definitivo no momento são as seguintes: Casa Civil, Ciência e Tecnologia, Aviação Civil, Esporte, Integração Nacional, Cidades e Turismo.

A Casa Civil está reservada para o ex-presidente Luiz Inácio Lula da Silva, que depende de uma decisão do Supremo Tribunal Federal a respeito.

STF adia julgamento da nomeação de Lula como ministro da Casa Civil

Brasília - O STF (Supremo Tribunal Federal) decidiu ontem adiar o julgamento sobre se o ex-presidente Luiz Inácio Lula da Silva poderá tomar posse como ministro da Casa Civil do Governo Dilma Rousseff. Na prática, ele continua fora do ministério. Ainda não há data para o julga-

mento ser retomado.

O adiamento foi sugerido pelo ministro Teori Zavascki, sob o argumento de que há ainda duas ações de sua relatoria que não estão totalmente instruídas para irem a julgamento.

Teori defendeu que as duas ações sob sua responsabilidade fossem julgadas na

mesma data que os dois mandados de segurança, sob a relatoria do ministro Gilmar Mendes, que estavam na pauta de julgamento de ontem. Os mandados de segurança relatados por Gilmar são de autoria do PSDB e do PPS, e as ações sob relatoria de Teori foram propostas pelo PSB e pelo PSDB.

TSE começa produção de provas em processo de cassação de Dilma e Temer

Brasília - A ministra do TSE (Tribunal Superior Eleitoral), Maria Thereza de Assis Moura, determinou o início da produção de provas nas ações que pedem a cassação da presidente Dilma Rousseff e do vice, Michel Temer.

Nesta fase, serão ouvidos delatores da Lava Jato, solicitados compartilhamento

de provas sobre o esquema de corrupção da Petrobras ao juiz Sergio Moro e ao STF (Supremo Tribunal Federal), além de iniciadas perícias solicitadas pelo PSDB em empresas que prestaram serviços para a campanha presidencial vitoriosa, mas que estão sob suspeita de irregularidades.

Relatora dos processos que tratam da perda do mandato dos dois políticos, a ministra também decidiu deixar para a etapa final a análise do pedido de Temer para que o tribunal divida a responsabilização dele e de Dilma nos casos. Rompidos politicamente, o vice aponta que as irregularidades são atribuídas ao PT e a Dilma.

coluna Esplanada

POR LEANDRO MAZZINI Twitter @colunaesplanada



A República paulistana

A tropa de elite do vice-presidente Michel Temer já articula escancaradamente um novo Governo. O grupo ‘mudou-se’ para São Paulo, onde fica boa parte da semana, concentra-se num hotel de luxo, enquanto o vice recebe potenciais nomes para um futuro Governo em sua residência. Entre idas e vindas de suas bases para São Paulo, os generais do front na República paulistana são Geddel Lima, Eliseu Padilha, Moreira Franco, Tadeu Filippelli, Henrique Alves.

#Fidelidade

Ainda é um mistério quantos ministérios Temer vai cortar. O certo é que haverá uma cadeira importante para Tadeu Filippelli.

Desempregados

Geddel foi visto ancorado no ex-ministro dos Transportes César Borges, seu ex-parceiro de chapa na Bahia, em busca de novo emprego na Era Temer. Que partido vai bancar?

Demissão coletiva

Edinho Silva, Berzoini e Wagner preparam gavetas para saírem junto com a presidente Dilma dia 11. Têm chamado às falas seus principais apadrinhados em ministérios.

Bancada sem votos

Os suplentes brilharam ontem no Senado. Pela primeira vez desde que assumiu em 2011, Zezé Perrella (PDT-MG) presidiu sessão. Na 1ª fila, mesmo debilitado, o segundo suplente (isso mesmo) do cassado Demóstenes Torres, Fleuri Ribeiro, ficou por horas. Hélio José (PSD-DF) entrou vestido de Don Corleone e demorou a tirar óculos de sol.

Obrigado, mas..

O deputado Sinval Malheiros (PTN-SP), sócia – muito parecido mesmo – de Jovair Arantes (PTB-GO), tem sido parado por admiradores que o confundem com o relator do impeachment. Ele ri amarelo, agradece e se apresenta.

Comemoração prévia

A bancada do Solidariedade se reuniu com Temer no sábado à tarde, no Palácio do Jaburu, para confraternizar. Capitaneados por Paulinho da Força (SP), o grupo votou em peso contra Dilma no dia seguinte. São todos aliados de Eduardo Cunha.

Diário Oficial

A debandada já começou no Planalto. Funcionários de segundo e terceiro escalões são remanejados para estatais.

Sem folga

Feriadão, que nada. Eduardo Cunha determinou. Tem expediente normal na Câmara dos Deputados amanhã. Só para servidores.

Cerco ao Barba

Integrantes do Movimento Brasil Livre assediaram – até com oferta de “gorjeta” - funcionários do hotel Royal Tulip, onde Lula está hospedado e montou seu QG político. O MBL queria ter acesso ao saguão do hotel para fazer protestos, mas foram barrados.

“Não vamos cair”

Apadrinhados da base na Esplanada mobilizam correligionários contra o impeachment. Em órgãos e ministérios, montaram “QGs” de onde são disparados e-mails e mensagens de convocação para a próxima manifestação agendada para semana que vem.

Ruído no ar

Tribunais regionais realizam um mutirão para cassar o máximo de concessões de rádios dominadas por políticos até as eleições de outubro. Levantamento preliminar mostra o predomínio de estações irregulares nas regiões Nordeste, Norte e Sudeste.

Ruído no ar 2

Há dias, o TRF da 3ª Região determinou o cancelamento das concessões de cinco emissoras de rádio que têm como sócios-proprietários os deputados federais Baleia Rossi (PMDB) e Paulo Mansur (PRB). Coincidência, ambos aliados de Temer.

É a lei

O artigo 54 da Constituição Federal veda a parlamentares serem proprietários, controladores ou diretores de empresas de radiodifusão.

Sorte

Depois de dar o voto de número 342, que selou a aprovação do impeachment, o deputado Bruno Araújo (PSDB-PT) comprou: “Foi como achar um bilhete premiado.”

Ponto Final

“Um impeachment de Dilma é improvável”
Do senador Tasso Jereissati (PSDB-CE), em janeiro de 2016.

Com Luana Lopes, Equipe de DF e SP

www.colunaesplanada.com.br - contato@colunaesplanada.com.br - Caixa Postal 1980 - CEP 70254-970 - Brasília DF

Cai intenção de consumo

A Intenção de Consumo das Famílias, elaborada pela Confederação Nacional do Comércio de Bens, Serviços e Turismo, caiu 5,5% em abril ante março, para 73,2 pontos, o menor patamar da série histórica do indicador, iniciada em 2010. O índice oscila numa escala de zero a 200 pontos. Na comparação com abril do ano passado, a retração é ainda mais forte, de 28,8%.

Gasto de brasileiros no exterior

Os brasileiros gastaram US\$ 1,291 bilhão em viagens internacionais em março. Isso representa uma queda de 13,9% em relação a março de 2015 (US\$ 1,5 bilhão), e é o menor para o mês desde 2010 (US\$ 1,083 bilhão). Em relação a fevereiro, porém, houve um salto de 53,5% (US\$ 841,2 milhões). Os números são do Banco Central e foram divulgados ontem.

Primeiro trimestre

Desemprego sobe 10,2%, para 10,4 milhões de brasileiros

Rio - A taxa de desemprego aumentou para 10,2% no trimestre encerrado em fevereiro de 2016, de acordo com a Pnad Contínua (Pesquisa Nacional por Amostra de Domicílios), divulgada pelo IBGE (Instituto Brasileiro de Geografia e Estatística). Em igual período de 2015, o desemprego atingia 7,4% da População Economicamente Ativa (PEA) do país. No trimestre en-

cerrado em novembro de 2015, o nível de desocupação estava em 9%. O desemprego cresceu porque mais pessoas entraram no mercado de trabalho e não encontraram uma ocupação e também porque o número de demissões aumentou em mais de 1 milhão. Com isso, a população desempregada ampliou-se em 40,1%, o equivalente a 2,97 milhões de pessoas, na com-

paração com o mesmo período em 2015, somando 10,4 milhões de pessoas no trimestre encerrado em fevereiro. Ante o trimestre até novembro de 2015, a população desempregada aumentou 13,8% (acréscimo de 1,3 milhão de pessoas). Já a população ocupada, de 91,1 milhões de pessoas, é 1,3% menor que no mesmo período de 2015, quando esse contingente era de 92,3 mi-

lhões de pessoas. No trimestre encerrado em novembro de 2015, 92,1 milhões estavam empregados. Quanto à renda, o rendimento médio real habitualmente recebido em todos os trabalhos, de R\$ 1.934, caiu 3,9% em relação ao mesmo período do ano passado, quando era de R\$ 2.012, e recuou 1% ante o trimestre anterior, quando correspondia a R\$ 1.954.

Indústria do Paraná registra queda de emprego

Curitiba - A indústria paranaense continua sem sinais de recuperação em meio à crise econômica enfrentada pelo País. No primeiro bimestre do ano, registrou queda de 2,53% em vendas industriais na comparação com os dois primeiros meses de 2015. Mesmo o acréscimo de 10,85% em fevereiro contra janeiro não revela a esperança, já que as compras de insumos - que também caíram nos dois primeiros meses deste ano na comparação com o mesmo período do ano passado (8,40%), e apontaram estabilidade no mês a mês, de 0,04% - não acompanharam a evolução das vendas. O nível de emprego no acumulado do ano registrou queda de 3,41% ante igual período de 2015.

Já no mês a mês, o nível de emprego também apresentou estabilidade: 0,81% em fevereiro na comparação com janeiro deste ano. Os dados fazem parte da Pesquisa Conjuntural da Indústria, realizada pela Fiep (Federação das Indústrias do Estado do Paraná).

“Apesar do aumento de vendas, acompanhado pelo aumento de horas trabalhadas, do emprego e da capacidade instalada, fevereiro não mostra recuperação da indústria, já que compras de insumos não acompanharam a evolução das vendas”, explicam os economistas da Fiep.

As vendas da indústria paranaense para o Estado aumentaram 14,91%; para outras localidades, o acréscimo foi de 3,99%, e de 17,68% para o exterior. Já no acumulado do ano, registraram queda de 2,88% nas vendas para o Paraná e de 12,73% para outros Estados sobre o alcançado no mesmo período de 2015.

Dívida externa estimada é de US\$ 333,623 bi em março

Brasília - A estimativa do Banco Central para a dívida externa brasileira em março é de US\$ 333,623 bilhões. Segundo a instituição, em dezembro de 2015, último dado verificado, a dívida somava US\$ 334,636 bilhões. Em dezembro de 2014, a dívida estava em US\$ 352,684 bilhões e, no fim de 2013, a dívida era de US\$ 312,517 bilhões. A dívida externa de longo prazo atingiu US\$ 274,586 bilhões em março, enquanto o estoque de curto prazo ficou em US\$ 59,037 bilhões no fim do mês passado, segundo as estimativas do BC. De acordo com a instituição, merecem destaques na dívida externa de longo prazo a amortização de empréstimos e de títulos do setor financeiro, de US\$ 11,2 bilhões e US\$ 1,5 bilhões, respectivamente.

Confirmados 1.168 casos de microcefalia no País

Brasília - O novo boletim epidemiológico do Ministério da Saúde divulgado ontem, aponta que, até o dia 16 de abril, 1.168 casos foram confirmados e 2.241 foram descartados para microcefalia e outras alterações do sistema nervoso, sugestivas de infecção congênita. Ao todo, foram notificados 7.150 casos suspeitos desde o início das investigações, em outubro de 2015, sendo que 3.741 permanecem em investigação. Os dados do informe são enviados semanalmente pelas secretarias estaduais de saúde. Os 1.168 casos confirmados ocorreram em 428 municípios, localizados em 22 unidades da federação: Alagoas, Bahia, Ceará, Maranhão, Para-

íba, Pernambuco, Piauí, Rio Grande do Norte, Sergipe, Espírito Santo, Minas Gerais, Rio de Janeiro, Amapá, Amazonas, Pará, Rondônia, Distrito Federal, Goiás, Mato Grosso, Mato Grosso do Sul, Paraná e Rio Grande do Sul. Os 2.241 casos descartados foram classificados por apresentarem exames normais, ou apresentarem microcefalias e/ou alterações no sistema nervoso central por causas não infecciosas. Do total de casos de microcefalia confirmados, 192 tiveram resultado positivo para o zika por critério laboratorial específico para

o vírus. No entanto, o Ministério da Saúde ressaltou que esse dado não representa, adequadamente, a totalidade do número de casos relacionados ao vírus, ou seja, a pasta considera que houve infecção pelo zika na maior parte das mães que tiveram bebês com diagnóstico final de microcefalia. Até o dia 16 de abril, foram registrados 240 óbitos suspeitos de microcefalia e/ou alteração do sistema nervoso central após o parto ou durante a gestação (abortamento ou natimorto).

Casos confirmados ocorreram em 428 municípios localizados em 22 estados

INDICADORES ECONÔMICOS

DÓLAR	20/04	% dia compra	venda % mês
COMERCIAL	+0,1%	3,5320	3,5330 -1,8%
PTAX (BC)	-0,1%	3,5497	3,5503 -0,2%
PARALELO	-0,5%	3,5000	3,7200 -1,8%
TURISMO	-0,5%	3,5000	3,7000 -1,6%
EURO	-0,5%	4,0211	4,0221 -0,8%

BOVESPA	20/04	IBOVESPA: -0,15%	53.630 pontos
Ações	%	R\$	
Petrobrás PN	-1,48%	9,48	
Vale PNA	+5,30%	16,68	
ItaúUnibanco PN	-1,86%	32,27	
Usiminas PNA	+9,61%	2,51	
OI ON	-4,71%	0,81	
MRV ON	-6,01%	11,58	

TABELA DO IR	Aliq. %	deduzir
BASE (R\$)		
Até 1.903,98	-	-
De 1.903,99 até 2.826,65	7,5	142,80
De 2.826,66 até 3.751,05	15	354,80
De 3.751,06 até 4.664,68	22,5	636,13
Acima de 4.664,68	27,5	869,36

PREVIDÊNCIA	COMP. MARÇO
Empresário/empregador	Contribui com 11% sobre o pró-labore, entre R\$ 880,00 (R\$ 96,80) e R\$ 5.189,82 (R\$ 570,88), por GPS
Autônomo	1) Quem só recebe de p. físicas: recolhe 20% entre R\$ 880,00 (R\$ 176,00) e R\$ 5.189,82 (R\$ 1.037,96). 2) Recebe de p. jurídicas: a empresa recolhe 11% sobre o máximo de R\$ 5.189,82 (R\$ 570,88) e desconto do autônomo. 3) Recebe de jurídicas e físicas: desconto de 11% sobre o que recebe de jurídicas até R\$ 5.189,82 (R\$ 570,88). Se não atingir este teto, recolhe 20% sobre a diferença até R\$ 5.189,82. 4) Aut. especial: sobre R\$ 880,00, recolhe 5% (donas de casa, Lei 12.470/2011) ou 11% (demais especiais), mas só aposenta por idade.
Facultativo	Contribui com 20% sobre R\$ 880,00 (R\$ 176,00) a R\$ 5.189,82 (R\$ 1.037,97), através de carnê.
Assalariados	
Salários até R\$ 1.554,94	8%
de R\$ 1.554,95 até R\$ 2.594,92	9%
de R\$ 2.594,93 até R\$ 5.189,82	11%

MERC. RURAL				
PREÇO PRODUTOR (DERAL/SEAB)				
Em 20/04	PR	DIA	30d.	Casc.
SOJA	67,95	1,1%	7,3%	67,50
MILHO	37,50	0,0%	8,9%	36,50
TRIGO	41,19	0,0%	2,5%	41,50
BÓI GORDO	151,00	-0,5%	-1,3%	153,00
FRANGO	2,68	0,0%	0,0%	-
Soja, milho e trigo sc. 60kg; boi gordo arroba e frango/kg				
BOLSA DE CHICAGO				
Em 20/04	CONT.	FECH.	DIA	30d.
SOJA	mai/16	1.009,75	24,25	12,5%
FARELO	mai/16	318,90	13,80	19,6%
MILHO	mai/16	394,75	10,25	7,6%
TRIGO	mai/16	504,25	18,00	8,9%
Em Pontos. 1 ponto = 1 centavo de dólar/bushel na soja (37,2kg), milho e trigo (35,4kg) e US\$ tonelada curta no farelo (107kg). DIA: variação em pontos				

POUPANÇA - TR	Período/ depósitos...	Poup. antiga	Poup. nova	TR
	até 3/5/12	part. 4/5/12		
18/3 a 18/4	0,6381	0,6381	0,1374	
19/3 a 19/4	0,6307	0,6307	0,1300	
20/3 a 20/4	0,6598	0,6598	0,1590	
21/3 a 21/4	0,7197	0,7197	0,2186	
22/3 a 22/4	0,6556	0,6556	0,1548	

ÍNDICES DE INFLAÇÃO	Índice em %	FEV	MAR	ANO	12m
IPCA (IBGE)	0,90	0,43	2,62	9,36	
IGP-M (FGV)	1,29	0,51	2,97	11,56	
IGP-DI (FGV)	0,79	0,43	2,78	11,07	

OUTROS INDICADORES	JAN	FEV	MAR
TJLP (%)	7,50	7,50	7,50
Sal. mínimo	880,00	880,00	880,00
UPC	22,95	22,95	22,95

REAJUSTE DE ALUGUÉIS	Índice	FEV	MAR	ABR
IGP-M (FGV)	1,1095	1,1208	1,1156	
IGP-DI (FGV)	1,1145	1,1193	1,1107	
* Correção anual. Multiplique valor pelo índice				
SELIC ANUAL:	14,25%	TJLP: 7,50%/ano		

CUSTO DA CONSTRUÇÃO (CUBI)	R\$/m2	FEV	MAR	%m	%ano	%12m
Paraná	1.310,40	1.311,90	0,11	0,48	7,72	
Norte	1.271,39	1.281,83	0,82	1,45	6,56	
Oeste	1.307,78	1.308,96	0,10	0,46	7,71	

LOTES/ATACADO (AgDOSIE/DINHEIRO)				
Em 20/04	PRAÇA	R\$/sc	SEM	30d.
SOJA	Cascavel	75,00	4,2%	11,1%
SOJA	Paranaguá	81,70	4,7%	10,4%
MILHO	Cascavel	50,00	2,0%	19,0%

Transplante

Captação de órgãos de mulher beneficia outras cinco pessoas

Cascavel - A decisão em vida de uma mulher de 41 anos que estava internada no HUOP (Hospital Universitário do Oeste do Paraná) desde o dia 29 de março, e que teve morte cerebral em decorrência de um aneurisma, deve beneficiar cinco pessoas que estão na fila de espera por um transplante de órgãos.

Na manhã de ontem foi realizada no HUOP a cirurgia para captação de cinco órgãos que serão doados a outros pacientes.

A enfermeira da Comissão de Transplantes, Joelma Terêncio, explica que esta é a quarta captação feita este ano no HUOP e ela só ocorreu porque a doadora havia

comunicado seus familiares sobre sua decisão.

“O mais importante em todo esse processo é a família ser comunicada sobre a decisão. Quando isso ocorre, dificilmente a família não aceita fazer a doação dos órgãos”, explica.

A comissão faz esse trabalho de contato e conversa com as famílias em um momento tão delicado. Joelma afirma que a dificuldade ainda é grande, tanto que, somente este ano, houve nove casos de doação em potencial, mas, em cinco deles, os familiares não aceitaram fazer a captação, pois desconheciam a vontade do doador já falecido.

Da captação feita ontem,



Órgãos doados foram retirados de mulher que morreu no HUOP

serão doados coração, os dois rins, os globos oculares e as córneas. O coração saiu do HUOP direto à

Santa Casa de Curitiba. Os rins dependem ainda de exames para que seja definida a destinação.

Gestores escolares têm encontros de formação

Cascavel - O NRE (Núcleo Regional da Educação) de Cascavel iniciou no último dia 14 a formação Gestão Democrática da Escola Pública, com gestores dos estabelecimentos de ensino jurisdicionados.

Ao todo são nove encontros, organizados em nove polos, que visam oferecer subsídios teóricos à prática da gestão democrática e promover discussões a respeito dos preceitos legais, administrativos e pedagógicos, concernentes à função social da escola pública.

A formação oportuniza aos diretores debates mais abrangentes, pois cada momento se destina a grupos menores de profissionais. Desse modo, assegura-se a todos expor seus questionamentos e propostas, que

servem de subsídio para otimizar as ações escolares.

Para a chefe da Regional de Ensino, Inez Aliete Dalavechia, “os encontros promovem maior integração do NRE com os profissionais da educação, hoje responsáveis pela gestão escolar, a fim de, juntos, buscarmos soluções possí-

veis para os desafios socioeducacionais”.

O primeiro encontro ocorreu em Anahy, no dia 14 de abril (quinta-feira). Participaram 20 diretores dos municípios de Anahy, Corbélia, Cafelândia, Braganey e Iguatu.

No dia 18, em Catanduvas, aconteceu o segundo

encontro. Marcaram presença 18 diretores dos municípios de Catanduvas, Três Barras do Paraná e Boa Vista da Aparecida.

O terceiro momento da formação foi realizado ontem, em Santa Lúcia, com a participação de diretores dos municípios de Santa Lúcia, Capitão e Lindoeste.



Gestores dos estabelecimentos de ensino da região estão participando dos encontros

Prefeitura fecha, mas mercados abrem neste feriado

Cascavel - O feriado de Tiradentes será prolongado para alguns setores públicos em Cascavel. Segundo o portal da Prefeitura, o Paço Municipal ficará fechado de hoje, dia 21, até domingo, voltando a funcionar normalmente na segunda-feira, 25. A mesma escala também foi adotada para as USFs (Unidades de Saúde da Família), UBSs (Unidades Básicas de Saúde), Unidades de Saúde Mental e especializadas, escolas e CMEIs (Centros Municipais de Educação), a Agência do Trabalhador e os projetos desenvolvidos pela Secretaria de

Assistência Social.

Quem precisar de atendimento na área de saúde deve procurar os serviços de emergência, como a UPA (Unidade de Pronto-Atendimento) do Bairro Brasília, UPA Pediatria e Veneza, além do Siate (Serviço Integrado de Atendimento ao Trauma e Emergência) e do SAMU (Serviço de Atendimento Móvel de Urgência).

Na Assistência Social, terão atendimento ininterrupto os serviços da Proteção Social Especial de alta complexidade, como a Unidade de Acolhimento Masculino, a Unidade de

Acolhimento Feminino, as Residências Inclusivas, a Casa Pop e o Abrigo de Mulheres.

Alguns setores, como a Vigilância em Saúde, Conselho Tutelar, Família Acolhedora, transporte sanitário, serviço de abordagem, trabalharão em escala de plantão. A Vigilância Sanitária atenderá das 7h às 19h, pelo telefone 8431-6358 e a Vigilância Epidemiológica (ininterrupto), pelo telefone 8431-6339.

Na Assistência Farmacêutica, as Farmácias Básicas I e II ficarão fechadas no domingo. De 21 a 23 de abril, a Farmácia Básica II atende-

rá das 7h às 13h e Farmácia Básica I das 13h às 19h.

A Coleta Seletiva e o Restaurante Popular paralisam suas atividades somente hoje. Nos demais dias o trabalho funcionará normalmente, conforme horário já determinado. O Zoológico funcionará normalmente.

O Setor de EstaR (Estaci-

“Compensação de reserva legal” é tema de palestra em Cascavel

Cascavel - O Sindicato Rural Patronal de Cascavel realiza palestra sobre “Compensação de reserva legal – sua propriedade está em dia?”, na próxima quarta-feira, 27 de abril, a partir das 19 horas, em seu auditório, na rua Paraná, 3937. Todos os interessados no assunto estão sendo convidados. A palestra é gratuita. O tema será apresentado por Vitor Hugo Ribeiro Burko, ex-presidente do IAP (Instituto Ambiental do Paraná), ex-prefeito de Guarapuava e atualmente presta consultoria para implementação do novo Código Florestal.

Sobre o tema, vale lembrar que o prazo para que os proprietários rurais façam o CAR (Cadastro Ambiental Rural), conforme prevê o novo Código Florestal, vencerá já no próximo dia 5 de maio. Quem não cumprir com esta obrigatoriedade, ficará em situação irregular, além de estar sujeito a multa e ficar impedido de contrair financiamentos ou promover qualquer ato que altere a documentação do imóvel rural.

OPÇÕES

Sobre o tema “Compensação de reserva legal”, o palestrante explica que, as propriedades rurais acima de quatro módulos rurais, pelo novo Código Florestal têm duas opções em relação ao cumprimento da reserva legal: precisam recuperar 20% de reserva legal na própria propriedade, ou fazer a compensação com outra área que tenha excedente de mata.

Sobre qual das duas opções é mais vantajosa, Vitor Hugo Burko afirma que, se for recuperar em sua área, o produtor vai perder área produtiva e ainda gastar com a recuperação. “Por isso, a compensação é hoje uma ótima alternativa”, afirma ele.

COMÉRCIO

No comércio, as lojas ficarão fechadas e os supermercados trabalharão normalmente nesta quinta-feira. No Shopping JL a praça de alimentação funcionará das 11h às 23h e as lojas abrem das 14h às 20h.

Biblioteca nova em Cafelândia

Secretaria de Educação de Cafelândia inaugurou as novas instalações da Biblioteca da Escola Municipal do Campo Manoel da Nóbrega, localizada na comunidade de Central Santa Cruz. A cerimônia fez parte das programações da 4ª Semana do Livro, realizada em toda a rede municipal de ensino.



Identificação de servidores de São Miguel

Prefeitura de São Miguel do Iguçu distribuiu novos crachás de identificação dos servidores públicos municipais. Os itens foram confeccionados pela própria administração e trazem além do nome e cargo do funcionário, o departamento ou secretaria em que está lotado, documento de identificação, número da matrícula, tipagem sanguínea e categoria de habilitação. O uso dos crachás em serviço é obrigatório.

Pelo BRDE

Contratos com cooperativas atingem R\$ 2,46 bi em 5 anos

Assis - O BRDE (Banco Regional de Desenvolvimento do Extremo Sul) bateu recorde de financiamento para as cooperativas agropecuárias nos últimos cinco anos no Paraná. A agência paranaense do banco contratou um total de R\$ 2,46 bilhões no período de 2011 até o fim de 2015.

Somente no ano passado, o BRDE contratou R\$ 890,9 milhões ao setor, montante que é 205% superior ao volume de 2014 (R\$ 291,5 milhões). A agência ainda financiou R\$ 19,5 milhões para cooperativas do Mato Grosso do Sul.

NO TOPO

Os recursos têm contribuído para o desenvolvimento do setor no Estado. A combinação de safras recordes de

grãos, apoio financeiro, pesados investimentos em tecnologia e profissionalização colocaram o Paraná no topo do setor cooperativista do País. No ano passado, as cooperativas paranaenses alcançaram R\$ 60,4 bilhões em faturamento, 19,6% acima do registrado em 2014, de acordo com dados da Ocepar (Organização das Cooperativas do Paraná).

“Essa parceria de sucesso com as cooperativas paranaenses comprova que o BRDE, ao longo de 55 anos, cumpre bem sua tarefa de acompanhar o crescimento do Estado”, diz Orlando Pessuti, diretor administrativo do BRDE. “O banco está combatendo a crise econômica nacional estimulando o agrogêncio, o cooperativismo, a agroindustrialização e, ao



Cooperativas da região Oeste faturaram R\$ 16 bilhões em 2015

mesmo tempo, gerando emprego e renda”, afirma.

Desde 2011, o banco se dedica a apoiar mais fortemente o processo de agroindustrialização das cooperativas. Atualmente, perto de 50% da produção dos cooperados pas-

sa por algum tipo de transformação, de acordo com a Ocepar. Dos investimentos de R\$ 2,3 bilhões registrados no ano passado por parte das cooperativas paranaenses, 60% foram destinados ao setor de agroindustrialização.

MULTIPLICAR

O superintendente do BRDE, Paulo Cesar Starke Júnior, destaca o papel do banco em multiplicar efeitos positivos no campo. “Ao colocar o financiamento ao sistema cooperativista no centro da sua estratégia, promove-se a geração de riquezas no campo, agregação de valor e o aumento da renda de inúmeras famílias”, diz. De acordo com a Ocepar, ao todo, o cooperativismo paranaense congrega 1,3 milhão de cooperados e gera 2,6 milhões de postos de trabalho. Em 2016, as cooperativas continuam a ter forte apoio do BRDE. O projeto mais recente é o da cooperativa Frimesa, que vai investir R\$ 2,7 bilhões em um frigorífico para abate de suínos em Assis Chateaubriand. Parte desse valor será financiado pelo banco. A capacidade de abate da nova unidade será de 15 mil animais por dia. A previsão é de que sejam gerados 5,5 mil empregos diretos quando a unidade atingir a capacidade máxima.

Lacen confirma morte por dengue em Santa Helena

Santa Helena

Secretaria de Saúde de Santa Helena recebeu da 20ª Regional de Saúde de Toledo a confirmação de uma morte por dengue no município. A vítima era uma mulher de 70 anos, que morreu em 6 de março. O caso estava em análise no Lacen (Laboratório Central do Estado).

Conforme a secretária de Saúde de Santa Helena, Marly Regina Maçaneiro, o óbito ocorreu devido a evolução da doença. “Não significa que seja outro sorotipo do vírus, o que houve foi o agravamento do quadro clínico da paciente”, esclarece. Neste caso, a idade avançada e outras doenças pré-existentes pioraram o estado de saúde da idosa. Na cidade já são 381 casos de dengue confirmados, 344 autóctones, 37 importados e 991 suspeitas.

Prefeito de Iracema solicita moradias a famílias carentes

Iracema - Representantes da Cohapar (Companhia de Habitação do Paraná) receberam o prefeito de Iracema do Oeste, Donizete Lemos, os vereadores Gilberto Sorange, Valdir Giroto e o secretário de Saúde, Nilton França para debater sobre a construção de moradias a famílias carentes que não possuem condições de comprar a casa própria.

Segundo o prefeito, apesar de Iracema do Oeste possuir uma população de pouco mais de 2.500 pessoas, a demanda por moradias a esse público ainda é alta. “Temos várias pessoas em situação precária de moradia no município e que não têm condições de arcar com os custos do financiamento de uma casa pró-

pria. Atualmente precisamos de 60 casas a fundo perdido”, afirma Lemos. Durante a reunião, um ofício foi entregue, solicitando que seja feito um projeto de regularização fundiária em áreas irregulares.

De acordo com a assessora da presidência da Cohapar, Jocely Loyola, existe a possibilidade de essas casas serem construídas com recursos exclusivos do Governo do Paraná. “As casas poderão ser feitas dependendo da disponibilidade financeira do Fundo de Combate à Pobreza, que foi criado ano passado pelo Estado para construir moradias às famílias que vivem em extrema pobreza ou em situação de vulnerabilidade social”, afirma.

INVESTIMENTOS

Nos últimos anos, 32 moradias urbanas, 18 rurais e dois processos de titulação de imóveis foram entregues em Iracema. Ao todo, 52 famílias foram beneficiadas com projetos habitacionais, com investimentos públicos de R\$ 1,3 milhão.

Leilão de sucatas da Receita Federal arrecada R\$ 635 mil

Foz - Delegacia da Receita Federal do Brasil em Foz do Iguçu finalizou o segundo leilão eletrônico realizado exclusivamente para alienação de sucatas de veículos apreendidos. Tais veículos não podem voltar a circular, e devem ser utilizados somente para desmontagem e reutilização de peças. A arrecadação resultou no valor de R\$ 635.583.

O certame foi realizado exclusivamente para pessoas jurídicas regularmente constituídas, no ramo de desmontagem de veículos automotores terrestres, com 27 proponentes. Após a classificação e ordenação das propostas, foram habilitados 11 licitantes para participa-

ção na fase de lances (desta fase participaram os detentores da maior proposta e as que alcançaram pelo menos 90% desse valor).

Dos 176 lotes inicialmente oferecidos, 173 foram arrematados. Os três restantes não foram arrematados. Dos arrematantes, nove são do Paraná e um de Santa Catarina. O maior valor pago foi de R\$ 13.150, oferecido para um lote contendo um caminhão trator Scania, ano 1990. O menor valor pago foi de R\$ 600 ofertado a um lote contendo uma carroceria Rossetti, ano 1980.

O montante arrecadado será destinado conforme determina a lei, 60% para o Fundo

Especial de Desenvolvimento e Aperfeiçoamento das Atividades de Fiscalização e 40% à Seguridade Social.



Valor médio de lances no leilão foi de R\$ 3,7 mil

Germano Lauck

Pedido de interdição de hospital é revogado

CRM aprova relatório que comprova o cumprimento de determinadas exigências

Foz - O Conselho Regional de Medicina no Paraná revogou o pedido de interdição ética do Hospital Municipal Germano Lauck, em Foz de Iguaçu, autorizando a continuidade da prestação dos serviços à população. O relatório enviado pela administração do hospital foi aprovado após o cumprimento das exigências feitas pelo CRM-PR, em dezembro de 2015, que impactavam na qualidade do atendimento.

A revogação da interdição foi aprovada por unanimidade pela comissão representativa do Conselho, que esteve na cidade no fim do ano passado, vistoriando a casa hospitalar e ouvindo os profissionais de saúde. Com o relatório, a comissão estabeleceu um prazo de três meses para a



RÁDIO CIDADE FOZ

CRM identificou carências no atendimento do Hospital Municipal Germano Lauck: relatório comprova mudanças

adequação dos serviços. Os principais problemas encontrados foram o fechamento da ala pediátrica, a falta de pediatras à noite e os equipamentos sem condições de uso, comprometendo as cirurgias.

A diretora-presidente da Comissão de Intervenção do Hospital Municipal, Patrícia Foster, lembrou que o decreto municipal para a atuação da comissão expira em 23 de maio. Se houver a intenção do prefeito Reni Pereira em prorrogar o decreto, a comissão poderá dar continui-

dade aos trabalhos até 23 de novembro deste ano.

“A gente começa a retomar o respeito da comunidade, consegue verificar que buscamos realizar o serviço da melhor maneira possível, com suporte aos profissionais médicos e da enfermagem para que possam trabalhar e atender a população”, disse Patrícia. A diretora-presidente ressaltou que caso a intervenção seja renovada, os conselheiros se dedicarão na melhoria dos serviços de informática e projetos internos.

Quase 7 mil trabalhadores da BRF aguardam por reajuste

Toledo - Com a data-base no mês de novembro último, trabalhadores da BRF do Paraná seguem sem a renovação do acordo coletivo. Enquanto sindicatos reivindicaram ganhos reais acima da inflação, de 10,33% para o período, a empresa ofereceu aumentos escalonados por faixa de salários, que no apanhado chegou apenas a 8%, registrando perda de 2,33% à categoria. O índice foi considerado inaceitável pelos sindicatos que defendem os 6,8 mil trabalhadores.

Algumas unidades tenta-

ram paralisações e greves, mas sem resultados. Dado ao descaso, como consideram os sindicatos, não houve alternativa a não ser buscar o reajuste pelos caminhos legais.

Seis sindicatos do Paraná ingressaram com ações na Justiça pedindo o cumprimento do acordo coletivo e aguardam o julgamento dos méritos.

Segundo o presidente do Sindicato dos Trabalhadores nas Indústrias de Alimentação de Toledo e Região, João Moacir Lopes Belino, esse é o único cami-

nho para que a empresa cumpra com suas obrigações. Ele resalta que foram inúmeras tentativas de negociação com a BRF. “Situações como esta demonstram a falta de reconhecimento do trabalhador, principalmente do chão de fábrica que é responsável por esse crescimento extraordinário nos lucros da empresa”, diz o presidente. Nesta semana, o sindicato também deve denunciar ao Ministério Público do Trabalho várias práticas antissindicais que são cometidas pela BRF.

Panorama regional

regional@oparana.com.br

Ciclovia em Maripá

DIVULGAÇÃO

Nesta semana, o deputado estadual José Carlos Schiavinato (PP) acompanhou o prefeito de Maripá, Anderson Bento Maria, em reunião com o diretor geral do DER (Departamento de Estradas de Rodagem) do Paraná, Nelson Leal Júnior, na Assembleia Legislativa do Paraná. Na oportunidade foi solicitada uma parceria entre Governo do Estado e prefeitura para construção de uma ciclovia de 1,7 quilômetros de extensão por dois metros de largura ao lado da PR-182, próxima à entrada de Maripá, onde estão localizadas várias empresas e indústrias.



Obras

Prefeito de Palotina, Jucenir Stentzler e o vereador São Pinheiro acompanharam mais uma etapa das obras da ciclovia na Avenida Presidente Kennedy, saída para Francisco Alves. As obras da ciclovia foram aprovadas na Câmara por todos os vereadores, com investimento de R\$ 223 mil.

Deputado Antônio Lustosa. Os dois trechos estarão fechados para recape até sábado (23). O prefeito Valdir Andrade da Silva “Bugrão” resalta que a obra é de grande importância ao município, pois garante mais infraestrutura e qualidade ao trânsito, além de melhorar o acesso entre Cafelândia, Nova Aurora e Cascavel.

Jovens

O Comjuve (Conselho Municipal da Juventude) de Marechal Cândido Rondon realizou a sua primeira reunião ordinária, tratando principalmente sobre a 3ª edição da Gincana de Jovens Lindeiros Ligados à Vida, que tem como objetivo promover uma ação coletiva para abordar a temática de combate às drogas, com mobilização de jovens na promoção da qualidade de vida. A reunião foi presidida por João Eduardo dos Santos, o Juca, presidente do conselho. A secretária municipal de Assistência Social, Maria Cleonice Froehlich também participou das discussões.

Salgados finos

No dia 18 de abril foi o encerramento do curso de salgados finos na Escola de Qualificação de Missal. O curso foi desenvolvido pela prefeitura, por intermédio da Secretaria de Indústria, Comércio e Turismo (Associação dos Artesãos de Missal) e contou com a participação de 11 pessoas com duração de 8h. As orientações foram da professora Oneide Maldaner.

Facultativo

O prefeito de Vera Cruz do Oeste, Eldon Anschau, decretou ponto facultativo ao expediente das repartições públicas municipais na sexta-feira, dia 22, devido o feriado nacional de Tiradentes, comemorado em 21 de abril. Ele lembra que os serviços essenciais de limpeza urbana e saúde atenderão de acordo com escala de trabalho.

Fechado

Prefeitura de Cafelândia alerta sobre obras na estrada Paraguaia e na Avenida

Toledo adquire van à saúde

Com o intuito de melhorar a qualidade do transporte de materiais estéreis e não estéreis, foi entregue ontem um veículo à Secretaria de Saúde de Toledo no valor de R\$ 110,7 mil. A compra do automóvel foi feita com recursos oriundos do Estado, por meio do Programa de Qualificação da Atenção Primária de Saúde. O veículo está adequado às normas exigidas pela Vigilância Sanitária. “Vamos melhorar a qualidade do transporte dos utensílios e também a atenção do município no sentido de cuidar do paciente de forma mais qualitativa”, comentou a secretária de Saúde, Denise Campos.

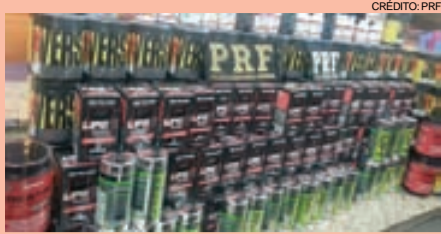

Contrabando

Um homem de 41 anos e uma mulher de 24 foram detidos ontem pela PRF na BR-277, em Cascavel. Eles viajavam em um Chevrolet Vectra carregado de contrabando. Foram apreendidos anabolizantes, brinquedos, cosméticos, perfumes e suplementos alimentares oriundos do Paraguai. A carga foi avaliada em cerca de R\$ 17 mil.

Tráfico

A PRF de Cascavel apreendeu na noite de terça-feira 390 quilos de maconha que eram transportados em um Prisma abordado na BR-277. O motorista do carro, um jovem de 19 anos, foi preso em flagrante e confessou que levaria o entorpecente até Curitiba.

Santa Tereza

Quadrilha comercializava R\$ 100 mil/mês de drogas

Santa Tereza - Quatro pessoas foram presas ontem, em uma operação conjunta das polícias Cíveis e Militar de Santa Tereza do Oeste, com apoio do GDE (Grupo de Diligências Especiais) de Cascavel. Os detidos são integrantes de uma quadrilha de tráfico de drogas que movimentava grandes quantias de dinheiro.

Foram cumpridos mandados de prisão contra as irmãs Ludiane Mayara da Silva, de 24 anos, e Luana da Silva, de 19, e seus respectivos companheiros: Cristiano Marques e Ederson Colaço, ambos de 29 anos. Um quinto indivíduo não foi localizado.

Nas casas dos suspeitos foram apreendidos 600 gramas de

maconha, 49 gramas de cocaína e 55 pedras de crack, além de R\$ 514 em espécie, uma balança de precisão, um simulacro de pistola, ferramentas, notebooks e celulares supostamente trocados por drogas.

As investigações que culminaram nas quatro prisões iniciaram há cerca de dois meses. Após denúncias, a Polícia Civil de Santa Tereza passou a monitorar os indivíduos, que agora vão responder tráfico de drogas e associação para o tráfico.

De acordo com o delegado do GDE Edgar Dias Santana, a quadrilha movimentava cerca de R\$ 100 mil por mês. “Era um tráfico intenso naquela localidade. Diariamente eles faziam a venda uma quantidade



Quadrilha era investigada há cerca de dois meses

razoável de crack e também de cocaína”. As investigações da polícia prosseguem com o ob-

jetivo de identificar quem fornecia o entorpecente comercializado pela quadrilha.

FOZ DO IGUAÇU | Acidente mata homem de 48 anos



Renato Bortolin da Rocha, de 48 anos, morreu ontem de manhã vítima de acidente na Rodovia das Cataratas, em Foz do Iguaçu. Ele conduzia uma motocicleta Honda NXR, que colidiu contra um Toyota Corolla ao desviar de um caminhão que realizava uma conversão. Renato morreu no local do acidente e a esposa dele, Patrícia Chaves, de 30 anos, foi atendida pelo Siate e encaminhada ao Hospital Municipal em estado grave.

PRF reforça fiscalização nas rodovias do Estado

Curitiba - O BPRv (Batalhão de Polícia Rodoviária) iniciou ontem a Operação Tiradentes para reforçar a segurança nas rodovias estaduais do Paraná durante o feriado prolongado. A fiscalização está sendo reforçada para evitar acidentes e crimes de trânsito e vai se estender até o meio-dia de segunda-feira.

O BPRv mantém atividades intensas nos mais de 12 mil quilômetros de rodovias estaduais devido ao aumento no fluxo de pessoas que seguem

para o litoral e interior do Estado. Há fiscalizações com bafômetros, para flagrar motoristas alcoolizados, e com radares móveis, para inibir excessos de velocidade.

O Batalhão ressalta a importância de cuidados com a manutenção do veículo antes de qualquer viagem. Os motoristas também devem sempre portar os documentos do veículo e a CNH (Carteira Nacional de Habilitação), além de estarem em dia com o pagamento dos tributos.

panorama policial

Duas mortes

Duas pessoas morreram em acidente na tarde de ontem na PR-092, em Arapotí, região dos Campos Gerais. As vítimas eram ocupantes de um Renault Megane que colidiu frontalmente com uma carreta. Socorristas do Siate foram chamados, mas ao chegarem já encontraram os dois sem vida.

Buraco

Um sargento do Corpo de Bombeiros de Maringá, região Norte do Estado, caiu em um buraco de cerca de seis metros enquanto combatia um incêndio em uma área rural. O militar avaliava o terreno, que estava com mato alto, e não visualizou o buraco. Com ferimentos superficiais, ele foi socorrido pelos colegas e encaminhado ao hospital.

Brutalidade

Um homem de aproximadamente 45 anos foi morto a pauladas na madrugada de ontem, em Guaíra. A Polícia Militar foi acionada e encontrou a vítima já sem vida no Jardim Zeballos. No local, ninguém soube informar quem foi o autor do crime.

Agressão

Um homem de 45 anos ficou gravemente ferido ao ser agredido pelo cobrador de ônibus em Rolândia, no Norte do Estado. O passageiro teria sido atacado ao se recusar a pagar a tarifa de R\$ 3,65 e se negado a descer do coletivo. Atacado a chutes e pontapés, foi internado no Hospital Universitário de Londrina com risco de morte. Já o cobrador prestou depoimento à polícia e foi liberado em seguida.



Não deixe seu tanque entrar na reserva!

A DIAL garante o combustível para o seu posto ou TRR. Gasolina e Diesel fornecidos pela Petróleo Brasileiro S/A. Agilidade na entrega, com frota própria.

 (45) 3224-6363



Dial Distribuição Abastecimento e Logística Ltda. Rodovia BR 277, Km 600 - Cascavel - PR

TV TUDO

Cita como exemplo

Dando seguimento à questão acima levantada, Fábila Juliasz informa ainda que no caso do real-time, toda informação coletada é considerada no processamento, enquanto que para a consolidação é aplicado um processo de validação do que foi colhido. No caso do SBT, entenda-se, a diferença observada se deu durante a validação dos resultados.

Tá igual

Marcelo Serrado, depois do sucesso em "Fina Estampa", foi Tônico Bastos em "Gabriela", novela das 11 em 2012, que em tudo é muito parecido com o Carlos Eduardo de agora em "Velho Chico". Inclusive, o bigodinho e lenço na mão para enxugar o suor.

Em compensação

Quando aqui se falou da completa falta de conexão havida entre Rodrigo Santoro e Antônio Fagundes para o Afrânio de "Velho Chico", o inverso também deve se reconhecer no caso do Santo. Domingos Montagner com Rogério Costa e Renato Góes parecem um só.

Não tem erro

Em "A Lei do Amor", da Maria Adelaide Amaral e Vincent Villari, a próxima das 9 na Globo, pelo menos numa personagem os seus autores e diretores não terão maiores preocupações. O papel da Gabriela Duarte no começo será vivido pela mãe dela, Regina, na continuidade.

Arquivo

Não progrediu mesmo o plano do Leandro Hassum e Paulo Currino em produzir uma temporada do antigo "Viva o Gordo" no Viva. Entre a principal das razões, o Hassum deixou de ser gordo há algum tempo. Estão pensando em outra coisa.

Mesmo esquema

No que diz respeito à próxima temporada da "Escolinha do Professor Raimundo", está tudo certo para gravar na metade do ano e estrear entre setembro e outubro. Primeiro no Viva e depois na Globo. Há o desejo de repetir neste segundo boa parte do elenco do primeiro.

Chegando aí

Nada é confirmado por enquanto, mas são muito fortes as possibilidades de Luan Santana vir a comandar um programa na Globo. Aqui mesmo já se falou sobre isso. A estreia está prevista para dezembro, como parte de uma série de especiais.

Arrendamento

Além de Rede TV!, Gazeta e da própria Record e Record News, qual a necessidade religiosa da Igreja Universal continuar usando integralmente a CNT e Rede 21? Dinheiro para isso, comprova-se, ela tem de sobra, mas quais outros benefícios evangélicos essas ocupações podem trazer?

bate-rebate

- "Histeria", texto de Terry Johnson, com tradução e direção de Jô Soares, estreia dia 30 no Tuca, em São Paulo...
- ... Nela, Bruna vive uma atriz e cantora de boate, que se envolve em vários casos amorosos...
- ... E sem parar, depois de uma rápida viagem aos Estados Unidos, ela agora se prepara para as filmagens de "Rio-Santos", do Alê Machado.
- ... Em seu elenco, Antonio Petrin, Cássio Scapin, Érica Montanheiro e Milton Levy.
- Band já tem selos estampados em seus programas, anunciando a transmissão de Roland Garros.
- Participação em "Velho Chico" contou pontos importantes para Carol Castro na teledramaturgia da Globo.
- Bruna Marquezine concluiu sua participação nas gravações em "Nada será como antes", de Guel Arraes e Jorge Furtado...
- O Fox Sports transmite hoje The Strongest e São Paulo, com exclusividade, a partir das 21h45...
- ... É uma série de época, que a Globo só vai exibir em 2017...
- ... Vale vaga para a fase seguinte da "Libertadores".

c'est fini

Ari Borges foi definido como editor executivo do "Olha a Hora!", do Luciano Faccioli que a Rede TV! irá estrear no dia 2 de maio. Isto além de desempenhar as mesmas funções no "Mariana Godoy Entrevista" e dirigir o esporte, entre outras coisas. Se receber por tudo isso... Então é isso. Mas amanhã tem mais. Tchau!



SEXO É VIDA

Beije mais. Ame mais. Viva mais.

A DIFICULDADE DE EREÇÃO
E A EJACULAÇÃO PRECOCE
TÊM TRATAMENTO MÉDICO.

NÃO ESPERE MAIS.
Agende uma consulta.
0800 729 1111

BOSTON
MEDICAL GROUP

Responsável Técnico:
Dr. Reginaldo Lenti - CRM 8888

Canal I

Ibope explica diferença nos resultados da prévia e consolidado

Por: Flávio Ricco

Colaboração: José Carlos Nery

Uma reclamação frequente em todas as TVs é a mudança costumeira de resultados do Ibope, entre os números apontados no real-time e a divulgação do consolidado no dia seguinte. Um fato, em particular, ocorrido com o SBT no dia 12 passado, chamou mais atenção da coluna, porque desde a primeira novela da tarde até a exibição do último telejornal na madrugada do dia seguinte, essa diferença existiu e sempre para menos nos seus índices. Para não deixar isso passar batido e se tratar de um acontecimento que dirigente de televisão nenhuma tem facilidade de aceitar, a coluna conversou com a Fábila Juliasz, diretora de Video Audience Management da Kantar IBOPE Media. Segundo ela, as emissoras e programas devem considerar os dados prévios apenas como uma referência ou parâmetro de seus desempenhos. Nunca como um resultado definitivo. Tomada de decisões estratégicas devem sempre aguardar por possíveis atualizações nos dados consolidados, chamado de Overnight, entregues no dia seguinte. Ainda de acordo com a Fábila, essa diferença entre os dados acontece porque há diversas regras de controle de qualidade possíveis de aplicar apenas no consolidado.

Viaje com a NORDESTE, muito mais Conforto, Segurança e Pontualidade para você

NORDESTE
VIVER E VIAJAR

AGÊNCIA DE PASSAGENS: (45) 3226-5231
CARGAS E ENCOMENDAS: (45) 3223-7675
NORDESTE TURISMO: (44) 3518-4016

Compre sua passagem on-line e pague em até 10x sem juros com seu cartão Visa ou Master.

www.expnordeste.com.br

Grandiosa Festa de São José

50ª Festa do Trabalhador
21ª Festa do Costeão
Buchada: 30/04 - 19h

1º de Maio

Exposição

Carros Antigos | Bicycletas Antigas | Carros Tunados | Miniaturas | Orquideas

Dia 01/05
09:00 - Procissão com desfile de motociclistas saindo da Igreja Catedral
10:00 - Missa solene presidida pelo Arcebispo Dom Mauro
12:00 - Churrasco / Costeão
Novena do Padroeiro De 22 a 30 de abril às 20h na Capela do Seminário

Informações: (45) 3226-3131 / 3096-8653
Não levar bebida alcoólica

Apelo

REALIZAÇÃO: Arquidiocese de Cascavel | Seminário São José

O Paraná
Jornal de Fato

horóscopo

ÁRIES

Cuidado com conflitos e contratempos nas suas relações e parcerias. Não tente forçar a barra em situações que envolvem outras pessoas. É hora de reavaliar como você tem agido em seus relacionamentos.

TOURO

O dia desfavorece questões profissionais e é importante para cuidar da saúde. Os aspectos subjetivos ganham predominância sobre as questões concretas e práticas.

GÊMEOS

Possíveis dificuldades envolvendo crianças e vida amorosa, geminiano. É necessário agir de uma forma mais pacífica e visando a harmonia.

CÂNCER

Um dia em que você deve priorizar o descanso e a reflexão, canceriano. Questões importantes a refletir sobre casa, família e relacionamentos.

LEÃO

Dia em que pode haver comprometimento na capacidade de comunicação e de interação com as pessoas. Saiba ouvir o que elas realmente estão tentando lhe dizer.

VIRGEM

Segue a tendência desfavorável para negociações e questões financeiras. A Lua está hoje fora de curso no setor de recursos materiais e de talentos.

LIBRA

O dia é desfavorável para questões concretas e objetivas, mas favorece a reflexão. É hora de repensar o modo como você se comporta emocionalmente e em seus relacionamentos.

ESCORPIÃO

Segue a tendência de necessária reflexão sobre os seus relacionamentos. Observe as situações que se repetem e procure corrigir as suas atitudes.

SAGITÁRIO

Possibilidade de decepções ou de situações desafiadoras envolvendo os amigos. É um momento importante para redefinir as suas responsabilidades e participação em certos grupos.

CAPRICÓRNI

Um dia desfavorável para a carreira e também para parcerias profissionais. É necessário repensar a sua relação com hierarquia, autoridade e propósitos profissionais.

AQUÁRIO

É um momento importante para refletir sobre suas verdades, paradigmas e crenças. É necessário que haja mais harmonia entre a teoria e a prática, aquariano.

PEIXES

Segue atuante a tendência de desfavorcimento para questões financeiras e emocionais. Pode haver dificuldade de chegar a uma conciliação e um meio termo nos relacionamentos.

SALMO DO DIA

Guarda tua língua do mal, e teus lábios das palavras enganosas. Aparta-te do mal e faz o bem, busca a paz e vai ao seu encalço. Os olhos do Senhor estão voltados para os justos, e seus ouvidos atentos aos seus clamores. (Salmo 33; vers. 14 a 16)



Resumo de Novelas

Malhação (Globo, 17h30)
Tito enfrenta Samurai e Ana o agradece. Luciana teme o encontro com Rodrigo na volta às aulas. Roger arma contra Rodrigo e envia flores para Luciana. Glauco e Krícia se reaproximam. Luciana desconfia de Roger. Filipe é ameaçado pelos clientes de Samurai. Tito beija Ana.

lina incentiva Rafael a adular a bebida de Eliza. Carolina tira fotos de Rafael e Eliza, insinuando que os dois estão juntos. Arthur se revolta ao entrar no quarto de hotel de Eliza e vê-lhe dormindo ao lado de Rafael.

Êta Mundo Bom! (Globo, 18h20)
Ernesto convence Cara de Cão a manter o plano de Sandra e sequestrar Policarpo. Frágoso diz que apresentará Filomena a seus filhos. Celso tenta convencer Sandra a revelar a verdade para Anastácia. Severo flagra Diana beijando Braz.

Velho Chico (Globo, 21h20)
Iolanda aconselha Tereza a contar a verdade para Miguel. Afrânio ameaça Encarnação. Santo pede que Bento o ajude na fazenda enquanto assume a cooperativa. Encarnação revela a Padre Romão que acredita que Martim seja o verdadeiro herdeiro de seu patrimônio. Dalva anuncia que Encarnação desapareceu.

Totalmente Demais (Globo, 19h30)
Sofia avisa a Jacaré que não irá embora antes de se livrar de Eliza. Caro-

*OS RESUMOS DOS CAPÍTULOS ESTÃO SUJEITOS A MUDANÇAS EM FUNÇÃO DA EDIÇÃO DA NOVELA.



Arthur flagra Eliza e Rafael na cama

O namoro de Arthur (Fabio Assunção) e Eliza (Marina Ruy Barbosa) vai chegar ao Tudo porque o empresário vai cair em uma armadilha de Carolina (Juliana Paes) e flagrar a modelo, a quem chegou pedir em casamento, com Rafael (Daniel Rocha).

COQUETEL SOLUTION ANTERIOR

ABU, DEPOIS
ELATINOSOS
MINI E EC SO
CARRAGADOR
ARMAMENT
AIA ABABE
ESTUDANTIL
DURAS ITEM
ESBOÇO A
ANSALA AI
AEUCEDIDO
MITRATAN
COXA REAGE
RASALILAS
OSTEOPOROSE

PALAVRAS CRUZADAS DIRETAS

www.coquetel.com.br © Revistas COQUETEL

Um dos maiores nomes da MPB, compositor de "Roda Viva" e "Cotidiano", completa 70 anos em 2014	Mascote do Cruzeiro	Tipo de marketing que se espalha rapidamente pela internet	Por (?) de: devido a Habitat da lontra	Duas cidades históricas de Minas
Viveiro	Avião fretado (ing.)	(?) Kang, lutador de game Bucal		
		(?) - se: ser contrário a Isolante térmico		
Espancar (pop.)	Acessório que falta ao cachorro sem dono	Time do Alagoas (sigla)	Objetos de trabalho	Tecido de estrias diagonais
Caixa do tesouro pirata (Lit.)		Correta	Recurso do fierte	Esperança, em inglês
Região de Portugal onde se situa Lisboa	"(?) Five", quadro do "CQC" (TV)			
Acerto de cinco números na loteria	João (?) Ribeiro, escritor baiano	Erva aromatizante de balas e licores	Rutênio (símbolo) "Brasil", no placar	Goste muito de
Mensagem (?), recurso publicitário				Inclui (no e-mail) Árido, em inglês
			Ana (?): pioneira da Enfermagem (BR)	
As calopsitas, pela relação com o bando	Lei que orienta a elaboração de orçamentos fiscais públicos (sigla)	Pato (?), banda Limpeza completa		
Cosida				

BANCO 3/ido - lu - lu - top, 4/artd - hope, 5/sarja, 6/isopor, 7/charter, 10/vale do tejo.

HOJE NA TV

TV TAROBÁ

- 06h00 - Band News
- 07h00 - Jornal Primeira Hora
- 08h00 - Café com Jornal
- 09h10 - Dia Dia
- 10h10 - Os Simpsons
- 11h00 - Atualidades
- 12h00 - Jornal Tarobá 1ª Edição
- 12h45 - Tarobá Esportes
- 13h00 - Tempo Quente
- 14h00 - Vitrine Revista
- 15h00 - Os Simpsons
- 16h15 - Brasil Urgente Nacional
- 17h40 - Brasil Urgente Regional
- 18h40 - Ponto de Vista
- 18h50 - Jornal Tarobá 2ª Edição
- 19h20 - Jornal da Band
- 20h25 - Sila: Prisioneira do Amor
- 20h30 - Horário Político
- 20h40 - Sila: Prisioneira do Amor
- 21h00 - Fatmagül: A Força do Amor
- 21h30 - Show da Fé
- 22h25 - Os Simpsons
- 22h55 - Polícia 24H
- 00h20 - Jornal da Noite
- 01h10 - Que Fim Levou?
- 01h15 - Alta Conexão
- 01h25 - Elementar
- 02h15 - Glee
- 02h55 - Só Risos
- 03h00 - Igreja Universal

RPC

- 05h00 - Hora Um
- 06h00 - Bom Dia Praça
- 07h30 - Bom Dia Brasil
- 08h50 - Mais Você
- 10h10 - Bem Estar
- 10h50 - Encontro
- 12h00 - Paraná TV 1ª Edição
- 12h45 - Globo Esporte
- 13h20 - Jornal Hoje
- 14h00 - Vídeo Show
- 15h05 - Sessão da Tarde / As Crônicas de Nárnia: A Viagem do Peregrino da Alvorada
- 16h40 - Vale a Pena Ver de Novo / Anjo Mau
- 17h45 - Malhação
- 18h30 - Êta Mundo Bom!
- 19h05 - Paraná TV 2ª Edição
- 19h25 - Totalmente Demais
- 20h30 - Horário Político
- 20h40 - Jornal Nacional
- 21h25 - Velho Chico
- 22h30 - Chapa Quente
- 23h15 - Liberdade, Liberdade
- 23h45 - Jornal da Globo
- 00h25 - Programa do Jô
- 01h05 - Agentes da S.H.I.E.L.D.
- 01h50 - Corujão / Filadélfia
- 03h55 - A Guerra das Gangues

REDE MASSA

- 05h50 - Negócios da Terra
- 06h00 - Primeiro Impacto
- 07h00 - Tribuna da Massa Manhã
- 08h00 - Primeiro Impacto
- 08h30 - Mundo Disney
- 10h30 - Bom Dia & Cia
- 10h45 - Pitadas do Tempero
- 11h00 - Destaque
- 11h45 - Show de Bola
- 12h00 - Tribuna da Massa 1ª Edição
- 13h30 - Naipi Comunidade
- 14h15 - Casos de Família
- 15h15 - Mentira
- 16h15 - Cuidado com o Anjo
- 17h30 - Abismo de Paixão
- 18h15 - Meu Coração é Teu
- 19h20 - SBT Paraná
- 19h45 - SBT Brasil
- 20h30 - Horário Político
- 20h40 - Cúmplices de um Resgate
- 21h30 - Carrossel
- 22h00 - Programa do Ratinho
- 23h00 - A Praça é Nossa
- 00h30 - The Noite com Danilo Gentili
- 01h30 - Jornal do SBT
- 02h15 - Okay Pessoa!
- 03h30 - RR Soares

RIC TV

- 06h30 - Balanço Geral Manhã
- 07h30 - Paraná no Ar
- 08h55 - Fala Brasil
- 10h00 - Hoje em Dia
- 12h00 - Balanço Geral
- 14h00 - Ver Mais
- 14h45 - Prova de Amor
- 15h45 - Cine Record Especial / A Era do Gelo 3
- 17h30 - Cidade Alerta
- 19h00 - Cidade Alerta Foz
- 20h00 - RIC Notícias
- 20h30 - Horário Político
- 20h40 - Os Dez Mandamentos / Nova Temporada
- 21h30 - Jornal da Record
- 22h30 - Câmera Record
- 23h30 - Repórter Record Investigação
- 00h15 - Shades of Blue
- 01h15 - Fala Que Eu te Escuto
- 02h15 - IURD

CATVE

- 06h00 - Telecurso
- 07h00 - EPC
- 08h05 - Timmy e Seus Amigos
- 08h15 - Barney
- 08h20 - Cocoricó
- 08h35 - Timmy e Seus Amigos
- 08h45 - Bananas de Pijama
- 09h00 - Peppa Pig
- 09h15 - Quintal da Cultura
- 11h00 - Era Uma Vez No Quintal
- 11h30 - Que Monstro Te Mordeu
- 12h00 - Giro de Notícias
- 12h05 - Hora do Esporte
- 12h20 - Jornal da Catve 1ª Edição
- 13h00 - JC Debate 1ª Edição
- 13h30 - Pororo
- 13h35 - Timmy e seus Amigos
- 13h45 - Bananas de Pijama
- 14h00 - Peppa Pig
- 14h10 - Barney
- 14h15 - Quintal da Cultura
- 15h00 - Missa da Saúde
- 16h10 - Quintal da Cultura (Continuação)
- 17h15 - Era Uma Vez No Quintal
- 17h30 - Osmar, a Primeira Fatia do Pão de Forma
- 17h45 - Shaun, O Carneiro
- 17h55 - Giro de Notícias
- 18h00 - Esporte, Política & Cidadania
- 19h00 - Jornal da Catve 2ª Edição
- 19h30 - Bate Rebate
- 20h30 - Horário Político
- 20h40 - JC Debate 2ª Edição
- 21h00 - Jornal da Cultura

ESPETINHOS ASSADOS DE LINGUIÇA DE FRANGO DEFUMADA COPACOL

Ingredientes

- ❖ 3 espetinhos de madeira
- ❖ 3 unidades de linguiça de frango defumada Copacol

- ❖ 120 g de tomate sem semente
- ❖ 90 g de cebola
- ❖ 90 g de pimentão amarelo
- ❖ 90 g de pimentão vermelho

Modo de preparo

Corte as linguiças em 5 pedaços iguais cada. Corte os legumes em tiras largas do mesmo tamanho que as linguiças. Monte os espetinhos variando os ingredientes. Asse em forno a 230 °C até dourar. Sirva com farofa e um molho de pimenta.

Rendimento: 3 espetinhos.



DIVULGAÇÃO

SALADA DE GRAVATINHA COM MOLHO DE IOGURTE

Ingredientes

- ❖ 1 embalagem de gravatinha Isabela
- ❖ 2 ovos grandes cozidos, picadinhos
- ❖ 250g de peito de peru defumado, num pedaço só, cortado em tirinhas
- ❖ 2 colheres (sopa) de alcaparras, picadinhas
- ❖ 1 xícara (chá) de azeitonas, picadinhas

Molho

- ❖ 2 iogurtes naturais desnatados
- ❖ 2 colheres (sopa) de mostarda
- ❖ 4 colheres (sopa) de azeite de

oliva

- ❖ Sal e pimenta do reino a gosto
- ❖ 2 colheres (sopa) de erva doce, picadinha

Modo de preparo

Cozinhe o macarrão conforme instruções da embalagem. Escorra, passe em água fria e coloque numa saladeira grande. Junte os ovos cozidos, o peito de peru defumado, as alcaparras, as azeitonas e reserve. Para o molho, misture bem o iogurte com a mostarda, o azeite, o sal e a pimenta. Junte a erva doce e misture bem. Coloque sobre a massa reservada e misture delicadamente. Sirva a seguir.

DIVULGAÇÃO



MELHORAR A VIDA

DE QUEM VIVE E DE QUEM AINDA VIVERÁ NO OESTE DO PARANÁ. ESTE É O NOSSO MAIOR ORGULHO.

A qualidade na produção de alimentos, a segurança dos processos e, sobretudo o respeito pelo consumidor fizeram com que a Copacol construisse uma marca forte e consolidada no mercado nacional.

TODA LINHA FORD COM CONECTIVIDADE DE SÉRIE E UMA OFERTA IMPERDÍVEL. APROVEITE.



FOCUS Hatch SE 2.0L Flex 2016 (cat. QD16)

- Paddle Shift • Rodas de liga leve 17" • 4 air bags
- Motor 2.0L Direct Flex (178 cv) • Transmissão sequencial de 6 velocidades
- Ar-condicionado automático e digital com controle individual
- Sensor de estacionamento traseiro • Assistente de partida em rampas (HLA)
- Controle de torque em curvas (TVC) • Aviso de pressão baixa dos pneus (DDS)
- Sync Media System • Chave programável (My Key)
- AdvanceTrac®: controle eletrônico de estabilidade e tração (ESC e TCS) com sistema de estabilidade preventivo (ETS)

A partir de

R\$ **83.500**
à vista

Entrada de

R\$ **50.100**

Parcelas de

18x R\$ **1.941**

TAXA ZERO



CASCADEL: Av. Brasil, 5606 – (45) 3220-8200 • TOLEDO: Av. Parigot de Souza, 1215 – (45) 3379-7600
ASSIS CHATEAUBRIAND: Av. Tupassi, 1500 – (44) 3528-8950 • PALOTINA: Av. Pres. Kennedy, 1761 – (44) 3649-0000

Preços e condições de financiamento válidos até 10/5/2016. Custo Efetivo Total (CET), calculado na data de 23/3/2016 a partir de 4,18% a.m. e 63,48% a.a., por meio do Programa Ford Credit. Não abrangem seguro, acessórios, documentação e serviços de despacho, manutenção ou qualquer outro serviço prestado pelo Distribuidor. Sujeito à aprovação de crédito. O valor de composição do CET poderá sofrer alteração, quando da data efetiva da contratação, considerando o valor do bem adquirido, as despesas contratadas pelo cliente e os custos de Registro de Cartões variáveis de acordo com a UF (não incluídos no valor das parcelas e no cálculo do CET). Contratos de Financiamento e Arrendamento Ford Credit são operacionalizados pelo Banco Bradesco Financiamentos. Valores válidos para cores sólidas. Frete incluso. Imagem meramente ilustrativa.



Na cidade, somos todos pedestres.

Rose Bracht

social@oparana.com.br

Pérola do dia

“O sucesso nunca é definitivo e o fracasso nunca é fatal. É a coragem que conta”.
George Tiltonood

Infame

Acredite, você ganha mais dando palpite na Mega Sena do que dando palpite na vida dos outros.

Mestres-cucas

Um time de voluntários cascavelenses não vai descansar hoje, feriado de Tiradentes. O grupo inicia os preparativos da tradicional buchada, iguaria servida na véspera da festa do Dia do Trabalhador promovida pelo Seminário São José em primeiro de maio. Segundo os organizadores, além da preparação dos molhos, duas toneladas da carne serão pré-cozidas nesta quinta-feira.

Ciranda social

Em trabalho coordenado por Edila Luersen Lemke, será realizada hoje a comemoração dos 15 Anos de Dança Sênior dos Grupos Edelweiss e Agape de Cascavel.

◆ Festejando a estreia dos 15 anos de Vitória, Reinaldo e Carolina Veiga Prestes recebem a turma amiga da filha para um coquetel.

◆ Os toledados vão depositar o fígado de tanto rir hoje no show Juca Bala: Bolicho em Cores, que tem apresentação às 19h no Teatro Municipal.

◆ Para conhecer o neto Ygor, filho de Vitor e Adriane Rocha Moreira, os mineiros Adolfo e Regina Moreira circulam em Cascavel esta semana.



A beleza de Aliel Mayra captada pela objetiva de Leilah Soutier

Novo comando

Em pleito realizado durante a Assembleia Ordinária promovida na segunda-feira, foi eleita por consenso a nova diretoria da Sociedade Rural do Oeste do Paraná 2016/2018. Encabeçando a chapa única “Nova Rural, Adani Primo Triches vai substituir João Batista Cunha na presidência da entidade.

Alerta

Além da poluição atmosférica, a sonora vem se apresentando como um problema grave. Segundo a Organização Mundial da Saúde, o intenso ruído dos grandes centros urbanos traz sérios riscos, não só para a audição. Desde 2011, a OMS a considera como o segundo tipo de poluição que mais causa doenças no mundo, como problemas cardiovasculares e distúrbios do sono.



EDUARDO CORREIA

Curtindo a noite cascavelense, Romulo Basso, Daniel Gubert, Fer Limberger e Lucas Magalhães

Aniversariantes

- ◆ **Quinta-feira:** Gelson Martins Teixeira, Luciano Veronese, Marivone Zibetti Zilio, Silvana Kailer, Luana Costa Zanatta, Mauricio Machado da Silva, Ione Vieira, Marcelo Cardoso, Gilbert Rodrigues, Marli de Oliveira, Charles Rodrigo Basso.
- ◆ **Sexta-feira:** Jaime Luiz de Salles, Rafael de Castro Bastos, Terezinha Baron, Silvia Martini Froza, Giulia Geron Favarim, Rosângela Poloni, Euclides José Vargas Neto, Pedro Jacob Ianesko, Edite de Carli, Florêncio Galafassi Neto.

PLASTIVEL
Indústria de Plásticos Cascavel Ltda
Sacos, Sacolas, Filmes Técnicos,
Embalagens Plásticas Personalizadas.
Fone/Fax:
45.3038-4358 / 3035-4360
9969 4414
www.plastivel.com.br
BR 277 KM 596
Cascavel - Paraná

OI EMPRESAS

A Oi apresenta seus novos planos empresariais, desenvolvidos com base no perfil de uso de telefone fixo e celular de várias empresas no Brasil. Planos simples e de fácil entendimento, com patamares de uso acima da média do mercado, sem susto na conta e sem excedentes.

Oi Mais Celular	<ul style="list-style-type: none"> - Ligações sem preocupações para qualquer telefone fixo e celulares Oi - 450 minutos para celulares de outras operadoras - 5GB de internet 4G - SMS para qualquer operadora 	R\$ 89,00 mensal
Oi Mais Celular Avançado	<ul style="list-style-type: none"> - Ligações sem preocupações para qualquer telefone fixo e celulares Oi - 750 minutos para celulares de outras operadoras - 15GB de internet 4G - SMS para qualquer operadora 	R\$ 129,00 mensal
Oi Mais Celular Controle	<ul style="list-style-type: none"> - Ligações para celulares Oi da mesma empresa (Mesmo CNPJ) - 100MB de internet 4G 	R\$ 19,22 mensal
Oi Mais Celular Controle Avançado	<ul style="list-style-type: none"> - Ligações sem preocupações para qualquer telefone fixo e celulares Oi - Até 29 minutos para celulares de outras operadoras - 500MB de internet 4G - SMS para qualquer operadora 	R\$ 39,22 mensal

Benefícios da Oferta

- + Faturar sem preocupação
- + Fatura simplificada
- + Conta com valor fixo, sem tarifa
- + Incentivo e sem custo no fim do mês
- + Faturação de 12 meses

APP OI MAIS EMPRESAS
O CLIENTE PODE PEDIR A 24h VIA DE CONTAS, CONTESTAR, SOLICITAR REPAROS, ALÉM DE ACOMPANHAR O STATUS A QUALQUER HORA, DE QUALQUER LUGAR, SEM COMPLEXIDADE

Ligue para (45) 3225-1033 e solicite a visita de um de nossos consultores
Clique aqui para saber mais: www.oi.com.br/empresas
Flextel - Franquia Empresarial Oi

ÚLTIMA SEMANA EM CASCAVEL!

TIHANY
Spectacular

Garanta seu ingresso
ingresso rápido

Garanta seu ingresso
Bilheterias do Circo,
Cascavel Jr Shopping
e no site:
ingresso rapido.com.br

É muito mais que circo. É um espetáculo.

Terça, Quarta e Quinta: 20h - Sexta: 16h e 20h
Sábado: 17h e 20h - Domingo: 15h e 18h

Ar Condicionado

Av. Brasil
Frente a Prefeitura

APCIO
Cascavel Jr Shopping

Arrancada em Maripá

Será disputada neste fim de semana a 2ª etapa do Maripá Motor Show de 2016. A pista do tratoródromo terá competições de carros e motos, com treinos amanhã, das 13 às 18h, e as baterias classificatórias no domingo, a partir das 9h, seguida do sensacional mata-mata. Haverá premiação em dinheiro aos campeões.

Sprint Race em São Paulo

A 2ª etapa da Sprint Race, a ser disputada no dia 24 de maio, no Autódromo de Interlagos, será de tirar o fôlego dos competidores que brigam pela liderança das categorias GP e PRO. Depois de duas corridas disputadas em Curitiba, apenas 10 pontos separam os líderes da categoria PRO dos segundos colocados. Já na categoria GP a diferença é de 11 pontos.

Paranaense terá encontro de campeões

A etapa de abertura do Campeonato Paranaense de Marcas, marcada para amanhã e domingo, em Curitiba, será um encontro dos campeões. Den-

tre os que venceram 2009 para cá, já confirmaram presença Marcel Sedano, vencedor da categoria Marcas A em 2011; Davi Dal Pizzol, ganhador de

2014, e os irmãos Ruslan e Andrei Carta, que formaram a dupla campeã do ano passado.

A prova deste fim de semana está sendo considerada histórica

para os pilotos, pois pode ser a última de uma competição estadual disputada no circuito curitibano, que será fechado junho próximo para dar lugar a um

grande complexo imobiliário.

Além da categoria Marcas, também serão disputadas provas das categorias Turismo 1.6, Turismo 5000 e Fórmula Premium.



David Dal Pizzol, campeão de 2014, vai tentar o bicampeonato



Os irmãos Ruslan e Andrei Carta são os atuais campeões

Antecipação

A 3ª e decisiva etapa do Campeonato Paranaense de Velocidade, marcada inicialmente para dias 10 e 11 de setembro, no Autódromo Zilmar Beux, em Cascavel, será antecipada em uma semana. Juraci Massoni, presidente do Automóvel Clube, informa que a prova será de 2 a 4 de setembro. Ele explica que a medida foi para fugir de outras competições e também para dar um intervalo maior entre a final do Paranaense de Marcas e a realização da Cascavel de Ouro, marcada para o dia 23 de outubro.

Cascavel de Ouro

Sobre a Cascavel de Ouro, Juraci Massoni informa que na próxima semana fará uma reunião da diretoria do Automóvel Clube para tratar dos detalhes finais da prova.

800 Km

A tradicional prova dos 800 Km de Curitiba, que não poderá ser realizada neste ano em Curitiba porque o autódromo da Capital será fechado no fim de junho, deverá ser transferida para Cascavel. Os promotores da categoria argumentam que estão concluindo as negociações com o Automóvel Clube de Cascavel para realizar a competição no Autódromo Zilmar Beux, de 4 a 6 de agosto.

CAMPEÕES DO PARANAENSE DE MARCAS

2009

Marcas – A - Itauby Netto/José R. Guarda
Marcas – B - João Paulo Gelain

2010

Marcas – A - Marco Michelin Romanini
Marcas – B - Luiz Fernando Pielak

2011

Marcas – A - Marcel Sedano Rodrigues
Marcas – B - Gustavo Magnabosco

2012

Daniel Nichele Kaefer

2013

Gustavo B. Magnabosco

2014

Davi Dal Pizzol

2015

Ruslan Carta Filho/Andrei Carta

Nelsinho Piquet espera ser competitivo em Paris

A temporada da Fórmula E (carros elétricos) chega à Europa em grande estilo. Paris estreia amanhã no calendário da categoria que tem Nelsinho Piquet como seu primeiro campeão.

Apesar das grandes dificuldades enfrentadas na segunda temporada, o brasileiro

acredita que a diferença do carro nº 1 para os concorrentes deve ser menor na capital francesa. “A pista não tem tantas chicanes como outras onde corremos ao longo do ano e que dificultam para nosso carro. Além disso, é o menor circuito do ano, então naturalmente todos tendem a ficar

mais próximos. Também estou animado pelo fato de ser uma pista inédita, porque na temporada 1 a gente foi muito bem no trabalho de aprender rapidamente os traçados, que eram todos novos”, comentou Piquet.

O circuito parisiense tem 1,93 km de extensão e 14 cur-

vas no entorno do histórico complexo de Les Invalides, um dos pontos icônicos da capital francesa. Apenas quando correu em Mônaco no ano passado, a Fórmula E usou uma pista mais curta.

A Fox Sports 2 anuncia a exibição do ePrix neste sábado, a partir de 12h30.

Chama olímpica

Olímpia, cidade da Grécia com apenas 15 mil habitantes, será o centro das atenções do mundo do esporte nesta quinta-feira, quando acenderá a tocha olímpica para os Jogos Rio de 2016. O ato está marcado para as 6h (de Brasília) e o primeiro atleta a carregar a tocha será o ginasta grego Eleftherios Petrounias, rival de Arthur Zanetti pela medalha de ouro nas argolas. Já o primeiro brasileiro a receber a tocha será o ex-jogador de vôlei Giovane.

Em Cascavel

Após deixar Olímpia, a tocha olímpica passará por várias cidades da Grécia antes de chegar a Atenas, capital do país, no dia 27 de abril. Já a "estreia" em solo brasileiro será em 3 de maio, quando o artefato chegará a Brasília e começará a percorrer o Brasil. Em Cascavel, a tocha olímpica passará no dia 29 de junho.

Esportes radicais

Santa Helena tem extensa agenda no fim de semana

Santa Helena - O Complexo Balneário de Santa Helena recebe amanhã e domingo o Festival Itaipu River Games e a segunda etapa do Campeonato Paranaense de Slackline.

Nos dois dias, a partir das 14h, o público poderá ver em ação os melhores atletas do Estado e participar de oficinas

gratuitas de stand up paddle e slackline. Haverá ainda apresentações de BMX Dirt Jump (modalidade semelhante ao motocross, mas que utiliza bicicletas adaptadas) e shows com bandas e DJs de Foz do Iguaçu e Santa Helena.

Campeões mundiais de slackline em 2015, a carioca Gi-

ovanna Petrucci e o cearense Pedro Rafael Marques participarão do festival como parte da equipe técnica. "Para quem não acompanhou o Mundial de Slackline [disputado em Foz no ano passado], esta será uma boa oportunidade para conferir o show de manobras radicais que só es-

tes atletas sabem fazer", adianta o produtor executivo do evento, Marcelo Penayo.

A expectativa da organização é reunir cerca de duas mil pessoas no evento. Para receber os visitantes, uma grande estrutura com arquibancadas cobertas está sendo montada na prainha.

Marechal Rondon abre temporada do voleibol

Mal. Rondon - Com a presença de 12 equipes, sendo sete no naipes feminino e cinco no masculino, Marechal Cândido Rondon abrirá neste fim de semana o calendário da Federação Paranaense de Voleibol com as disputas da 1ª etapa do Campeonato Estadual Sub-17.

Os jogos serão realizados nos ginásios do Colégio Martin Luther e da Vila Gaúcha, com entrada gratuita. Os rapazes jogarão em grupo único, formado pelas equipes de Circuito Militar/Curitiba, Medianeira, AVP/Curitiba, Nova Esperança e Foz do Iguaçu. Todos jogarão contra todos e o time

que conquistar mais pontos será o campeão da etapa.

Pelo naipes feminino, o Grupo A será formado pelas equipes de Clube Curitibano, Toledo e Colégio Cataratas/Foz do Iguaçu, e o Grupo B pelas anfitriãs do Colégio Martin Luther mais Circuito Militar/Curitiba, Palotina e Cascavel. As duas melhores equipes classificadas em cada grupo seguem para a fase decisiva do torneio.

No feminino a equipe do Clube Curitibano vai defender o título. No masculino, a equipe de Ponta Grossa é a atual campeã, mas não vai participar desta edição.

FUTSAL | Amanhã será dia de jogão na Neva



Sem vencer há seis jogos, e sem marcar um gol sequer nos quatro últimos, o Cascavel Futsal terá um desafio importante nesta sexta-feira para recuperar o moral. O duelo será contra o Joinville (SC), uma das potências do País, e está marcado para as 21h30 no Ginásio da Neva. Ele valerá pela segunda rodada da Liga Nacional, em cuja estreia o Cascavel empatou sem gols com o Marreco, em Francisco Beltrão, e o Joinville venceu o Guarapuava em casa por 3 a 2.

panorama esportivo

Desmanche

A "operação desmanche" prevista pela diretoria do Foz Futebol começou na terça-feira, com a confirmação do Grêmio, antes da partida contra o Toluca pela Libertadores, sobre a contratação do volante Adrian, de 18 anos, e do atacante Pepê, de 19. Eles foram destaques do Azulão no Paranaense 2016, mas vinham atuando no time principal do Foz desde o ano passado. O tricolor gaúcho adquiriu 70% dos direitos dos jogadores, seguindo os demais 30% com o Foz. A ideia do Grêmio é dar experiência aos reforços no time de transição para posteriormente usá-los no grupo principal, como fez com Luan, Everton e Wallace, hoje titulares.

Nova chance

O Comitê Rio 2016 coloca à venda um lote extra de ingressos nesta quinta-feira para algumas das sessões mais badaladas da Olimpíada. A partir do meio-dia, será possível adquirir ingressos para as finais do atletismo e para as cerimônias de abertura e encerramento dos Jogos.

Badminton

Mais de 250 atletas de 15 cidades do Paraná são esperados de hoje até domingo em Realeza para as disputas da 1ª etapa do Circuito Estadual de Badminton. Destaque nacional no esporte, a cidade de Toledo será representada por 45 crianças da equipe Team Ação Social AABT.

Tênis de mesa

A cidade de Londrina terá recorde de participantes na temporada para as disputas do Campeonato Paranaense de Tênis de Mesa. Serão quase 400 atletas na segunda etapa, neste fim de semana, superando em mais de 100 o número de participantes da etapa de abertura da competição, no mês passado, em Toledo.

Vera Cruz

Em comemoração ao Dia do Trabalhador (1º de maio), a cidade de Vera Cruz promoverá na cidade o 1º Torneio Terrão de Futebol, que será realizado no campo de terra do Bairro Jardim América (em frente à Academia da Saúde), a partir das 8h. As competições ocorrerão nas categorias A (sub-17), B (14,15 e 16 anos) e C (11,12 e 13 anos) e as inscrições poderão ser feitas até o próximo dia 29, no Departamento de Esporte.

É muito fácil fretar um ônibus padrão Princesa dos Campos



Seja para turismo ou eventos, conte com uma empresa que há 80 anos investe no treinamento de motoristas, segurança, conforto, além de veículos que seguem um rigoroso sistema

de manutenção preventiva. Acesse o nosso site e veja como fretar é mais fácil do que você imagina:

www.princesadoscampos.com.br/fretamento

(45) 3225.4111

FRETAMENTO
EVENTUAL OU
CONTÍNUO



Princesa dos Campos
FRETAMENTO

Paraná Clube

Vindos de empate por 1 a 1 na rodada de ida, em Sergipe, Paraná Clube e Estanciano voltam a se encontrar nesta quinta-feira, mas em Curitiba, para definir qual dos dois passará para a segunda fase da Copa do Brasil. O tricolor da Vila Capanema vai a campo de olho no clássico com o Atlético pela segunda partida da semifinal do Paranaense, domingo, novamente em casa. O Paraná time precisa da vitória simples ou empate sem gols contra o Estanciano para avançar na Copa do Brasil. No domingo, terá que vencer por dois gols se quiser ir à final do Estadual sem precisar dos pênaltis contra o Furacão.

Libertadores

São Paulo enfrenta o The Strongest

São Paulo – Eliminado do Paulistão nas quartas de final com uma goleada histórica sofrida frente ao Audax, o São Paulo entra em campo hoje à noite, pela Libertadores, para não amargar a segunda eliminação em menos de uma semana. Para seguir vivo e avançar às oitavas de final pelo Grupo 1, precisa ao menos empatar com o The Strongest, às 21h45 (de Brasília), no Estádio Hernando Siles, em La Paz, na Bolívia.

Apenas um ponto separa as duas equipes, o que significa que se houver um vencedor hoje, este passará de fase e o outro será eliminado. O São

Paulo é o vice-líder com os mesmos oito pontos do líder River Plate. Já o Strongest é o terceiro com sete pontos, enquanto o Trujillanos, adversário do River hoje à noite na Argentina, tem quatro pontos e já está eliminado.

Para os são-paulinos, além da traumática eliminação do fim de semana e da obrigação de não poder esta noite, pesa o fato de o jogo ser disputado na altitude de 3.600m da capital boliviana. Além disso, o adversário deve ter ânimo novo com a estreia do técnico César Farias, venezuelano que até sexta-feira estava no Cerro Porteño.

GRÊMIO

De bem com a vida após a vitória sobre o Toluca, na terça-feira, pela Libertadores, construída com um gol solitário de Ramiro aos 15 minutos de jogo, o Grêmio volta a campo hoje para iniciar a semifinal do Gauchão contra o Juventude. O jogo de ida entre os dois está marcado para as 21h30, no Estádio Alfredo Jaconi, em Caxias do Sul.

PLACAR DE ONTEM

PRIMEIRA LIGA		
Fluminense*	1 x 0	Atlético-PR
Campeão: Fluminense*		
LIBERTADORES		
Boca Jrs	6 x 2	Deportivo Cali
Bolívar	1 x 1	Racing Club
Corinthians	6 x 0	Cobresal
C. Porteño	1 x 0	Ind. Santa Fe
COPA DO BRASIL		
Red Bull	1 x 0	América-MG
S. Correa	0 x 1	Inter de Lages
ABC	3 x 2	Goianésia
Galvez-AC	1 x 0	Rio Branco-AC
Comercial-MS	1 x 1	Joinville
Dom Bosco	2 x 0	Nacional-AM
Campinense	0 x 0	Cruzeiro
Flamengo	3 x 0	Confiança

JOGAM HOJE

LIBERTADORES	
21h45	River Plate x Trujillanos
21h45	The Strongest x São Paulo
GAÚCHO	
21h30	Juventude x Grêmio
COPA DO BRASIL	
19h15	CEOV x Avaí
19h15	Paraná Clube x Estanciano
19h30	Figueirense x Lajeadense
21h30	Santos-AP x Santos
PERNAMBUCANO	
16h	Sport x Salgueiro
ESPANHOL	
15h30	Real Sociedad x Getafe
16h	Granada x Levante

TT BOMBONATTO
Entrega expressa

Precisou? Ligue 45 2103.8199

95.7 TAROBÁ FM

45 9117.0029 | www.taroba.fm

PREVISÃO DO TEMPO

CASCADEL

Nebulosidade variável
Quinta 21/04/2016

Pancadas de chuva isoladas à tarde
Sexta 22/04/2016

Poucas nuvens
Sábado 23/04/2016

Maringá	max 33 min 21
Londrina	max 33 min 19
Cascavel	max 31 min 19
Foz do Iguaçu	max 33 min 22
Curitiba	max 29 min 17
Paranaguá	max 33 min 23

CRESCENTE 13/05-14h02 | CHEIA 22/04-02h23 | MINGUANTE 30/04-00h28 | NEA 06/05-16h29

Loterias CAIXA

NOSSOS RESULTADOS SÃO INFORMATIVOS E NÃO SUBSTITUEM OS RESULTADOS OFICIAIS.

FEDERAL concurso 5068	DUPLA SENA concurso 1482	LOTOMANIA concurso 1651
1º prêmio 93.714 2º prêmio 20.725 3º prêmio 40.245 4º prêmio 95.047 5º prêmio 79.078	1º sorteio 02 11 24 27 32 38 2º sorteio 02 12 15 30 40 50	02 04 17 26 49 50 55 59 62 65 67 68 69 70 76 81 84 86 89 95
QUINA concurso 4064	LOTOFÁCIL concurso 1351	TIMEMANIA concurso 868
12 17 27 38 78	02 04 06 07 10 11	01 02 05 26 34 65 74
MEGASENA concurso 1810	13 17 19 20 21	01 10 25 43 50 56
22 23 24 25	TIME DO FLUMINENSE / RJ	

Sabor do boteco com toque gourmet

ASSESSORIA UNIVEL



Truques de famosos e saborosos pratos servidos em boteco foram repassados em um minicurso promovido pela Univel. Iscas de frango empanadas na cerveja ao molho tártaro e bolinho de feijão ao molho vinagrete estão entre as receitas que o chef Rodrigo Táboas ensinou aos participantes.

02

Colégio ESI tem
representantes
na Câmara Jovem

05

75% DE DESCONTO
NA 1ª MENSALIDADE

INSCRIÇÕES ABERTAS

0800 600 36 36 | WWW.UNIVEL.BR/EAD

EDUCAÇÃO
A DISTÂNCIA

EAD
UNIVEL

SEMPRE PERTO DE VOCÊ

UNIVEL ▶ Alunos de Ciências Contábeis facilitaram a vida de quem tinha dificuldades com o IR

Amansando o leão

Nos dias 15 e 18 de abril os acadêmicos do curso de Ciências Contábeis da Univel realizaram um mutirão de atendimento tira dúvidas sobre a declaração do imposto de renda. Os alunos atenderam a comunidade na Univel e buscaram auxiliar as pessoas mais carentes nas suas dúvidas quanto à documentação necessária e obrigatoriedade do preenchimento.

“As dúvidas para este evento estão voltadas para o esclarecimento da função que a declaração pode ter na vida delas junto ao governo federal. Este é um evento que deverá acontecer durante o ano, com um trabalho de conscientização”, explica o professor Jader Alexandre Rocha, que organizou o trabalho.

Foram atendidos familiares de alunos e pessoas da comunidade em geral. Na sexta-feira (15) o atendimento foi exclusivo para moradores do Bairro Santa Cruz.

“Foi uma boa prática para os acadêmicos, pois o evento foi provocativo de conhecimento em áreas práticas da contabilidade, entre elas da Declaração de Ajuste Anual do Imposto de Renda da Receita Federal do Brasil”, finaliza o professor.



Boas ações movem o mundo

No dia 19 de março, a professora Kátia Salomão realizou um minicurso sobre Escrita e metodologia para trabalhos acadêmicos: ênfase em artigos, projetos e monografias. Como forma de inscrição o curso cobrou a doação de pacotes de fraldas que foram revertidos ao abrigo São Vicente de Paulo.

“O minicurso justifica-se, pois quando se fala em produção científica, os primeiros critérios que vêm à tona são a quantidade e a qualidade de

artigos produzidos. O conceito de qualidade, no entanto, geralmente leva em consideração apenas o fator de impacto dos trabalhos, ou seja, a quantidade de vezes que são citados por outros cientistas”, explica a professora Kátia.

As doações foram entregues aos responsáveis pelo abrigo. A Univel agradece aos acadêmicos que participaram do minicurso, adquiriram conhecimento e ainda praticaram o bem.



COMIDAS DE BOTECO

Os tão aguardados minicursos da Univel já começaram! No sábado (16) foi a vez do “comidas de boteco”. Todos os anos a Univel realiza diversos minicursos nas áreas em que atua e na Gastro-



nomia não poderia ser diferente.

O minicurso comidas de boteco é demonstrativo e prático e trouxe as delícias das comidinhas de boteco, porém com um toque gourmet. Além das preparações de boteco os alunos ainda aprenderam as receitas de deliciosas caipirinhas. O minicurso foi ministrado pelo professor Chef Rodrigo Táboas e contou com preparações como Espetinho mediterrâneo de frutos do mar, Iscas de frango empanadas na cerveja ao molho tártaro, Carne de onça, Quarteto de Brusquetas, Bolinho de feijão ao molho vinagrete, Bombom de alcatra atolado e Arais, tudo harmonizado com cerveja gourmet.



PÓS-GRADUAÇÃO
UNIVEL 2016

FAÇA A MELHOR DAS POSSIBILIDADES

INSCRIÇÕES ABERTAS

WWW.UNIVEL.BR

(45) 3036.3604

UNIVEL

GRADUAÇÃO

Design Gráfico, Fotografia e Gastronomia serão oferecidos no vestibular de junho

Centro Universitário FAG oferta três novos cursos

A transformação da Faculdade Assis Gurgacz em Centro Universitário a consolida como importante instituição de ensino superior do país. Segundo o pró-reitor acadêmico, Afonso Cavaleiro Neto, essa mudança, além de demonstrar maturidade, proporciona mais autonomia, principalmente pedagógica, para desenvolver projetos e oferecer novos cursos de graduação. "Com esse amadurecimento e atenção ao mercado de trabalho, ofertamos três novas graduações, já com vagas para o vestibular de junho, que acontece no dia 04/06", destaca.

Os novos cursos são: Gastronomia, Design Gráfico e Fotografia. Denominados Tecnológicos, apresentam dois principais diferenciais: a duração - que é menor que a dos cursos bacharelados - e o enfoque - que é mais direcionado para a prática e formação focada no mercado de trabalho.

GASTRONOMIA

Com duração de dois anos, no período matutino, o curso de Tecnologia em Gastronomia é

dedicado à formação eficiente do profissional moderno, capaz de planejar, gerenciar e operacionalizar as produções culinárias, podendo atuar em diferentes fases dos serviços de alimentação e em vários ambientes.

Segundo os coordenadores do curso, a professora Nanci Rouse Teruel Berto e o Chef Alexandre Bressaneli, o foco é aliar todas as técnicas da gastronomia, mas também oferecer conhecimentos sobre a cultura gastronômica. Afinal, o profissional deve ter o domínio da história dos alimentos, da cultura dos mais variados países e dos princípios dos ingredientes. Criatividade e atenção à qualidade também são requisitos importantes. "O curso também é voltado à atitude empreendedora, oferecendo subsídios para que o formado identifique oportunidades de negócios e possibilidades de atuação, compreendendo a realidade do mercado gastronômico e identificando suas necessidades", destaca Nanci.

O Chef Bressaneli complementa que a instituição já tem oferecido cursos de MBA em Gastronomia e de Chef de Cuisine com

muito sucesso e, em virtude da estrutura do Centro Universitário, são possíveis opções de cooperação com vários outros cursos de graduação e de tecnologia já existentes e já conceituados na formação profissional.

DESIGN GRÁFICO

A graduação de Design Gráfico tem duração de dois anos e é ofertada no período noturno. A prioridade é a integração entre o conhecimento teórico e a experiência prática. Abrange fundamentos do design e da comunicação estratégica, técnicas de expressão gráfica e criação em softwares e desenvolvimento de projetos gráficos, digitais e audiovisuais.

De acordo com a coordenadora do curso de Design Gráfico, Laila Rotter Schmidt, os interessados no curso devem ter afinidade com desenho, estar sempre por dentro das tendências do setor, ter interesse em pesquisar sobre novas tecnologias e ferramentas de computação gráfica. Além disso, comprometimento com os resultados é imprescindível, pois um bom designer gráfico deve gerenciar seus projetos e entregá-los no prazo.

Durante o curso, o aluno terá a possibilidade de explorar suas habilidades criativas em um laboratório de iMacs de última geração, além de usufruir da estrutura de aprendizado prático integrado da TV FAG, AGEICIN e Laboratório de Fotografia, adquirindo experiência e dialogando com a teoria apresentada em sala de aula. "Com esta estrutura o designer gráfico formado pela FAG será um profissional criativo, que encara com desenvoltura e segurança o desafio diário da folha em branco. É extremamente hábil em conferir forma visual a conceitos e ideias, mas não se resume a um desenhista: ele agrega à habilidade técnica de composição visual os fundamentos que embasam as suas escolhas estéticas e principalmente estratégias. É capaz de solucionar problemas e comunicar com precisão, auxiliando empresas e instituições a construírem imagens sólidas e duradouras", ressalta a coordenadora do curso.

FOTOGRAFIA

O Curso de Tecnologia em Fotografia terá duração de dois

anos, nos períodos matutino e noturno. A graduação objetiva formar profissionais aptos a trabalhar nas mais diversas áreas da fotografia, como moda, fotoperformance, fotografia publicitária, fotografia de casamentos, entre outros.

Segundo o coordenador do curso, professor Ralph Willians de Camargo, além de se tornar um expert em fotografia, as disciplinas da matriz curricular ainda formam profissionais capacitados para tratamento de imagem, marketing e administradores de seus próprios negócios.

Ele salienta ainda que, durante a graduação, o aluno contará com cursos e workshops oferecidos por profissionais renomados de Cascavel, região e de grandes capitais, para atender as demandas profissionais do mercado. "Tudo isso aliado a uma estrutura física robusta que conta com estúdio e laboratório fotográfico, Agência Experimental e laboratório de iMACs", finaliza Ralph.

Mais informações sobre o processo seletivo estão disponíveis no site www.fag.edu.br/vestibular.

GASTRONOMIA
CENTRO UNIVERSITÁRIO FAG

DESIGN GRÁFICO
CENTRO UNIVERSITÁRIO FAG

FOTOGRAFIA
CENTRO UNIVERSITÁRIO FAG

Gastronomia, Design Gráfico e Fotografia são as novidades do Centro FAG para o vestibular de junho

GIRO



SANTA MARIA

Irmã Regina e professora Elisângela dos níveis 4 da educação infantil se vestiram de princesa para recepcionar os alunos



ANA PAULA OLIVEIRA

Alunos do terceiro do ESI Auxiliadora em dia de caminhada ecológica pelo Parque Ambiental.

AGENDA

Unila

Na próxima semana, a Unila realiza o 4º Seminário de Extensão Universitária. O evento contará com apresentação das ações de extensão da Universidade, atividades culturais, visitas guiadas e oficinas. As inscrições para participante do Seminário e para as oficinas estão abertas até dia 24. Mais informações pelo telefone (45) 3576-7372

Univel

A Univel já está com vagas abertas para os minicursos 2016. Aproveite essa oportunidade. Acesse o site <http://www.univel.br/capacitacao.php> e inscreva-se. Mais informações pelo telefone 3036-3636.

Unioeste I

O Hospital Universitário promove nos próximos dias 5 e 6 de maio, o I Simpósio da Qualidade em Saúde e Vigilância Epidemiológica Hospitalar. O evento irá ocorrer na Ceavel, localizada na Rua Hyeda Baggio Mayer 1715, Parque São Paulo em Cascavel. Para realizar a inscrição como ouvinte o interessado deve acessar o Sistema Gerenciador de Eventos da Unioeste: <http://midas.unioeste.br/sgev/>.

Unioeste II

A Pró-Reitoria de Extensão da Unioeste com parceria da Secretaria de Cultura da de Cascavel oferece cursos gratuitos de artes visuais (desenho), violão, violino e teatro no câmpus da universidade em Cascavel. Mais informações podem ser obtidas pelo telefone (45) 3220-5707.

FAG

O Centro Universitário FAG desenvolve o Projeto Social "Misturar-te", por meio da disciplina de oficina de criação do curso de Publicidade e Propaganda. Cerca de 100 crianças e adolescentes, entre 10 e 16 anos, do Bairro Morumbi de Cascavel, participaram de oficinas de dança, música, teatro, fotografia e grafite, nos dias 23 e 30 de abril.

Alguns dos aniversariantes do ESI Auxiliadora dos meses de março e abril. Parabéns!!!



ANA PAULA OLIVEIRA



RB FORMATURAS

Turma do Curso de Jornalismo da Univel que comemorou a formatura no último sábado

ESI AUXILIADORA ▶ Nesta semana eles já participaram da primeira sessão

Alunos são eleitos para a Câmara Jovem de Cascavel

Neste ano, o ESI Colégio Nossa Senhora Auxiliadora foi convidado a participar do projeto Vereador Jovem da Câmara Municipal de Cascavel.

Este projeto visa desenvolver nos jovens a ação política na cidade onde vivem. Os alunos que se tornam jovens vereadores têm suas próprias sessões na Câmara e podem desenvolver projetos de melhorias em diferentes aspectos ao município. Tais projetos são organizados, votados e enviados aos vereadores que continuam o trabalho na sequência, fazendo a votação para aprovação e tornando-os lei.

Em nosso colégio, os alunos Pedro Henrique Balbinotti de Paula Neves e Eduardo Gazoni de Francisco, da 3ª Série do Ensino Médio, toparam o desafio e se candidataram em uma chapa para concorrer em participação no projeto.

E, uma vez sendo eleitos os representantes, já participaram de sua primeira sessão que

aconteceu na última terça-feira (12) no período da tarde.

No dia 15 de abril, aconteceu a Posse dos Jovens Vereadores (titulares e suplentes) eleitos para a gestão 2016-2017. A

Posse foi no Plenário da Câmara de Vereadores de Cascavel.

Certos da importância de inserir nossos alunos em um contexto político, para que eles tenham a condição de se

tornarem pessoas críticas e em condições de discutir e argumentar quaisquer aspectos na esfera social e política, tanto de nossa cidade quando do estado e país, agra-

decemos ao Pedro e ao Eduardo por encararem este desafio. Com certeza vocês serão jovens dedicados e influenciadores em nossa comunidade. Parabéns!



Pedro Henrique Balbinotti Neves e Eduardo Gazoni de Francisco representam o colégio ESI na Câmara de Vereadores



Posse dos Jovens Vereadores foi realizada no dia 15 de abril

Momentos para diversão



Toda terça e quinta-feira, a Profª India do Berçário III do ESI Colégio Nossa Senhora Auxiliadora, leva os alunos para se divertirem no parquinho.

Na última semana, registramos esses momentos de pura diversão! As crianças brincaram de casinha, de fazer comida, de falar ao telefone e desceram pelo escorregador!

Foi uma tarde maravilhosa, com muitas brincadeiras e diversão.

SANTA MARIA ▶ O lúdico e o reconhecimento do espaço viram ferramentas de aprendizado

Crianças realizam pesquisa e produzem maquete de Cascavel

Os alunos dos terceiros anos A e B do ensino fundamental, regidos pelas professoras Andressa e Eliana, realizaram um importante trabalho de pesquisa e reprodução do espaço de Cascavel. O trabalho iniciou-se pelo estudo sobre a organização dos municípios e sua forma de administração. Para que o aluno pudesse reconhecer-se como cidadão e para trazê-lo à realidade, ao concreto, apropriando-se de informações sobre suas relações sociais e a construção do espaço, foram construídas maquetes que representam os principais pontos de referência do nosso município, relacionando o passado e o presente. Com isso perceberam as mudanças ocorridas ao longo do tempo; mudanças estas que estão novamente em curso e que têm grande impacto visual e histórico na formação da identidade local.

As maquetes ficaram expostas na escola e foram apresentadas aos alunos do ensino fundamental 1. A partir das pesquisas realizadas, os alunos demonstraram sua importância na construção da história de Cascavel.



Brincadeira, fonte inesgotável do aprendizado

A criança que aprende brincando não esquece aquilo que aprendeu. É assim que a professora Maria Dias do nível 5 (educação infantil) do Colégio Santa Maria busca encantar seus pequenos alunos durante as aulas. Ela aposta nas brincadeiras mais simples e encantadoras para ajudar na alfabetização e no reconhecimento de cores e formas de maneira lúdica.

As atividades trabalhadas em sala de aula são dinâmicas e pressupõem o trabalho em grupo. No reconhecimento das vogais, os grupos de quatro alunos separam somente as vogais que estão no alfabeto de EVA espalhado pelo chão e copiam numa folha as letras que separaram, comparando-as com as que encontraram no chão. Quando todos finalizam a atividade, cantam coletivamente uma música sobre as vogais. Já a dinâmica que trata de cores e formas é um pouco mais complexa, pois envolve a identificação, reprodução de desenho, criação e movimento. Nesta atividade os alunos irão trabalhar com cores e formas fora do papel. Eles lidam com objetos como tampinhas coloridas, fitas e palitos, desenhados no chão com fita,

os alunos passam a contornar estas figuras com tampinhas de garrafa coloridas, separadas por cor. Depois seguem para as linhas que estão desenhadas no chão, eles devem andar sobre as mesmas e depois devem contorná-las com palitos de picolé, que são usados também para a criação de desenho livre pelo chão, respeitando o espaço e o desenho que o colega já criou.

As dinâmicas que envolvem a interação dos alunos com o aprendizado, na forma de brincadeira,

traz o conteúdo para mais perto da realidade da criança. O diferencial dessas atividades é que o aluno não somente escreve ou desenha e pinta no papel. Ele sente e movimenta as letras, as formas e as cores e torna tudo isso uma extensão do próprio corpo. Enquanto isso se diverte em perceber que o aprendizado se dá fora do livro e com a sua participação. Segundo a professora Maria "é o encantamento das crianças que faz a diferença na aprendizagem".



INTENSIVO DE INGLÊS ▶ Curso começará em maio e contemplará o conteúdo dos módulos regulares de maneira condensada

Com matrículas abertas Yázigi Cascavel oferta desconto de 30%

Aprender um novo idioma significa ir além das fronteiras, poder interagir com o mundo ao seu redor e estar apto a mudanças e oportunidades. No mês de maio

iniciará intensivo de inglês com 30% de desconto. O curso contempla o conteúdo dos módulos regulares, mas de maneira condensada. Desta forma, o aluno

consegue cumprir o cronograma de um semestre em apenas dois meses. Oportunidade imperdível para quem é iniciante e não quer perder o semestre.

O Yázigi é a primeira franquia de idiomas do Brasil, com mais de 60 anos de mercado e em constante inovação. Oferece uma linha completa de cursos de idiomas para diferentes faixas etárias e interesses, além de disponibilizar o melhor portal de ensino à distância do segmento, a www.houseofenglish.com.br. Hoje já são mais de 420 escolas espalhadas por todo o Brasil, ensinando não só um novo idioma, mas também princípios de cidadania e responsabilidade social, auxiliando na construção de uma sociedade mais humana e justa.

ção de uma sociedade mais humana e justa.

A franquia proporciona aulas para adultos sendo essas voltadas para a realidade dos mesmos trazendo assuntos atuais e significativos para o mercado de trabalho, viagens, estudo e conhecimentos em geral. Sempre partindo da prática oral oferece atividades online no site houseofenglish.com.br com a ajuda de um professor online em tempo real.

O Yázigi também conta com uma equipe pedagógica qualificada e treinada para ensinar com eficiência. Equipe de professores fluentes e orientadores pedagógicos para crianças e adultos.

Não perca mais tempo! Venha fazer a matrícula em um de nossos cursos.

Entre em contato conosco ou faça-nos uma visita.

Tel. (45) 3037-1414 Rua Mato Grosso, 2236 – Centro – Cascavel - PR

PUCPR abre inscrições para o Vestibular de Inverno 2016

A Pontifícia Universidade Católica do Paraná (PUCPR) está com inscrições abertas para o Vestibular de Inverno 2016, que terá prova específica e adicional à prova regular para o curso de Medicina. O prazo das inscrições termina no dia 26 de maio, às 16h, e as provas serão aplicadas no domingo, 05 de junho. Os candidatos poderão fazer as provas nos Câmpus Curitiba, Londrina, Maringá e Toledo e em Florianópolis, em local a ser divul-

gado no ensalamento.

Para o Vestibular Tradicional, a taxa de inscrição com desconto é de R\$ 65 até o dia 16 de maio. A partir de 17 de maio a taxa passa a ser de R\$ 110. Para o Vestibular de Medicina, a taxa de inscrição com desconto, até 16 de maio, é de R\$ 230. A partir de 17 de maio, será de R\$ 345. Para acessar o edital e efetuar as inscrições, os candidatos devem acessar o site www.vestibular.pucpr.br.

Colégio desenvolve ações sustentáveis

"A Natureza agradece aos que cuidam da Terra" é o lema adotado no Colégio Estadual Wilson Joffre em Cascavel para inspirar cuidados e promover atitudes em benefício do meio ambiente, considerando que pequenos gestos podem trazer grandes resultados.

Orientações e práticas de culti-

vo de diversas espécies de plantas no espaço escolar, que conta com um Beco Ecológico são desenvolvidas durante todo o ano letivo.

Campanhas que visam ecossistemas mais saudáveis também são realizadas e cada estudante recebe de presente, no dia de seu aniversário, uma das plantas cultivada.



*Oferta válida até 29/4/2016 para cursos participantes da campanha. Consulte as condições no polo ou no site www.unip.br/ead. Ofertas sujeitas a alterações sem aviso prévio.

PÓS-GRADUAÇÃO ▶ Curso iniciou no último mês e a área foi destaque entre os historiadores

Unipar abre turma de História, Arqueologia e Patrimônio Cultural



Professores escolhem área de Arqueologia para especialização

Cascavel - Em Cascavel, teve início no último mês a pós-graduação em História, Arqueologia e Patrimônio Cultural da Universidade Paranaense – Unipar. O curso sugere uma articulação de saberes, em diferentes campos das ciências humanas, e pretende estimular a formação de profissionais com um novo olhar sobre os processos educativos formais e não-formais.

Os temas de pesquisa em História, voltados às áreas da cultura, sociedade e educação, ocupam atualmente, nos centros universitários de pós-graduação, lugares privilegiados. Entretanto, conforme destaca o coordena-

dor do curso de História da Unipar, professor Fausto Irschlinger, "poucos são os programas de especialização que direcionam seu enfoque para questões como história, arqueologia e o patrimônio cultural brasileiro e sua importância para a "construção" e reflexão das identidades nacional ou regional".

O projeto possui como foco o patrimônio cultural, apropriado socialmente como recurso para a compreensão sócio-histórica das referências culturais em todas as suas manifestações, com o objetivo de colaborar para o seu reconhecimento, problematização, valoriza-

ção e preservação.

Dentre os diferentes tipos de patrimônios culturais, essa proposta destaca o patrimônio arqueológico. A coordenadora da especialização, professora Giselle Santos, enfatiza que "os registros arqueológicos apresentam elementos essenciais sobre o período "pré-histórico" e histórico da colonização do Brasil, pois complementam a história desse país, fornecendo informações do passado deste território/espaço, a partir dos vestígios deixados pelos seus primeiros habitantes". Conforme pontua, esses vestígios podem ser considerados legado desses povos, e,

portanto, herança cultural.

Essa proposta de curso de especialização tem como objetivo qualificar historiadores e profissionais de outras áreas com competências que vão além de compreender a importância de se preservar a memória e a história de um povo. A professora enaltece que o intuito é também permitir a esses profissionais, por meio de um aprimoramento nos métodos de ensino, atuarem como um importante catalisador de discussões, reflexões e no desenvolvimento do conhecimento histórico.

Para cumprir tais metas, a gra-

de curricular foi muito bem formulada. Entre as disciplinas, destacam-se: Cultura, Identidade e Memória; Teorias da História: conceitos, métodos e práticas na produção do conhecimento; Metodologia da Pesquisa Científica; Cultura Material: concepções e interpretações; Teorias Arqueológicas; História, Cultura e Arte Indígena; Métodos e Técnicas da Pesquisa Arqueológica; Patrimônio e Fontes Arqueológicas Brasileiras; Campo em Arqueologia; Educação Patrimonial; Patrimônio: conceitos, preservação e perspectivas; Museologia: conceitos, técnicas e práticas.

Professora é aprovada em mestrado da Unioeste

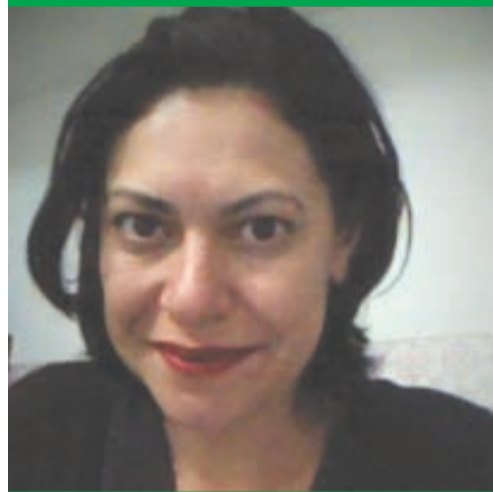

A professora Mari- lena Olga Koch foi aprovada no mestrado em Ciências Sociais da Unioeste, na linha de pesquisa 'Cultura, Fronteiras e Identidades'. Mari- lena é psicóloga clínica, especialista em análise do comportamento e docente da Unipar, onde ministra a disciplina de Psicologia.

Aula Magna marca abertura das atividades do mestrado

Toledo - Foi um sucesso a Aula Magna promovida pela Unipar para marcar o início das atividades do curso de mestrado em Plantas Medicinais e Fitoterápicos na Atenção Básica. A palestra-

te foi a professora Thereza Chris- tina Monteiro de Lima, da UFSC. Segundo ela, o processo para a produção e utilização de plantas medicinais no tratamento de doenças é bastante burocrático, mas necessário para disciplinar o seu uso. "Saúde é uma coisa

que não se brinca; tem-se a impressão de que, porque é natural, não faz mal à saúde. Isso não é verdade. Assim como outros medicamentos, os naturais também têm efeitos colaterais e podem ser tóxicos", reforçou.



Em palestra, professora Thereza Christina, da UFSC

Pós-Graduação

A Unipar continua sua campanha, com oferta de cursos de especialização em várias áreas do conhecimento. Na Unidade de Toledo estão abertas as inscrições para:

- Controle de Qualidade de Medicamentos, Cosméticos e Alimentos
 - Direito Processual Civil com Ênfase no Novo CPC
 - Farmácia Clínica e Prescrição Farmacêutica
 - MBA em Controladoria, Gestão Empresarial e Financeira
- Mais informações no site da Unipar ou pelo telefone (45) 3277-8500.

FUNDO MUNICIPAL DE SAÚDE DE CAPITÃO LEÔNIDAS MARQUES - PR

PORTARIA Nº 129/2016 de 16/04/2016

Assessoria Jurídica do Fundo Municipal de Saúde de Capitão Leônidas Marques, RESOLVE homologar e aceitar a proposta de preço apresentada em nome de...
CONTRATANTE: FUNDO MUNICIPAL DE SAÚDE DE CAPITÃO LEÔNIDAS MARQUES - PR.
CONTRATADA: OS AIR GASES LTDA-ME.

OBJETO: Aquisição de gases para uso geral em laboratório e ambulatório em nome da Secretaria Municipal de Saúde e de Clínica e Serviços Urbanos...
VALOR: R\$ 11.510,00 (onze mil e quinhentos e dez reais e 00/100 avos).

DOTAÇÃO table with columns: Lo. Orç., F., Sub F., Programa, Proj. Fin., Conta Despesa, Elemento Despesa, Natureza

CI-1163747-E16



CÂMARA MUNICIPAL DE MEDIANEIRA
ESTADO DO PARANÁ
Av. José Callegari, 300, Bairro Ipê CEP 85884-000
Fone/Fax (045) 3264-2475
e-mail: camara@medianeira.com.br

EXTRATO DE TERMO ADITIVO

Nº do Termo Aditivo: Primeiro Termo Aditivo
Nº do Contrato: 02/2015
Modalidade: Tomada de Preço nº 02/2015
Contratante: Câmara Municipal de Medianeira
Objeto: Contratação de empresa especializada em gerenciamento de estagiários...

CI-1163740-E16



Município de Campo Bonito
RESPONSABILIDADE DE TODOS
PROCESSO Nº 25/2016
LICITAÇÃO MODALIDADE PREGÃO Nº 19/2016
EXTRATO DE CONTRATO 51/2016

OBJETO: AQUISIÇÃO FRACTIONADA DE COMBUSTÍVEL DIESEL COMUM, DIESEL S-10, GASOLINA ETANOL PARA ATENDER A DEMANDA DA FROTA MUNICIPAL...

PARTES: Município de Campo Bonito e as Empresas:
C.R. PASQUALOTTO & CIA LTDA EPP, CNPJ 04.926.805/0001-11 com o valor total de R\$ 586.470,00...

CI-1163746-E16



MUNICÍPIO DE MEDIANEIRA
ESTADO DO PARANÁ
RELATÓRIO DE ABERTURA DAS PROPOSTAS
REF TOMADA DE PREÇOS Nº 02/2016 - PROCESSO Nº 36/2016

A comissão de licitação, integrada pelos membros Alencar Luis Colussi, Víceu Jairo Matijie e Zoraia Salete Ratti, portaria nº 004/2016, realizou no dia 20 de abril de 2016, às 14h00min, na sala de reuniões, para abertura das propostas de preços das empresas habilitadas e tem a relatar o seguinte:

Table with 3 columns: Objeto, Proponente, Valor Global

Comunica igualmente que dentro do prazo de 5 (cinco) dias úteis contados da publicação deste relatório, a comissão de licitação dará vistas ao respectivo processo licitatório para interposição de recurso.
Medianeira, 20 de abril de 2016

CI-1163741-E16



Município de Campo Bonito
RESPONSABILIDADE DE TODOS
PROCESSO Nº 28/2016
LICITAÇÃO MODALIDADE PREGÃO Nº 21/2016
EXTRATO DE CONTRATO 50/2016

OBJETO: Aquisição de Placas e Tarjetas para Veículos, para uso do DETRAN municipal, EXCLUSIVO PARA MICRO EMPRESAS E EMPRESAS DE PEQUENO PORTE, licitadas através da licitação modalidade Pregão nº 21/2016.

ASSINATURA: 20/04/2016
VIGÊNCIA: 31/12/2016
FORD COMARCA DE GUARANIACU - PR

CI-1163742-E16



ESTADO DO PARANÁ
MUNICÍPIO DE SÃO MIGUEL DO IGUAÇU

AVISO DE LICITAÇÃO DE BERTA
PROCESSO Nº 778/2016
PREGÃO PRESENCIAL Nº 042/2016 - PMSMI
O Pregão do Município de São Miguel do Iguaçu - PI, TORNA PÚBLICO aos interessados que o edital do processo administrativo nº 782/2016...

CI-1163731-E16

MUNICÍPIO DE CAPITÃO LEÔNIDAS MARQUES
EDITAL Nº 010/2016
Com o presente transcrevemos o Edital para a licitação de obras de manutenção e reparos em veículos...

CI-1163729-E16



PREFEITURA MUNICIPAL DE CORBÉLIA
Rua Amor Fraterno, 100 - Centro - Fone: (045) 3241-8000 - Fax: (045) 3241-8008 - CNPJ 76.268.320/0001-02 - CEP 85420-000 - Corbélia - PR

TERMO DE HOMOLOGAÇÃO
TOMADA DE PREÇOS Nº 01/2016 DE 14.03.2016
TERMO DE HOMOLOGAÇÃO de execução de 33.208,00 m² de pavimentação de vias urbanas com serviços de limpeza e lavagem de pista...

O PREFEITO MUNICIPAL DE CORBÉLIA, Estado do Paraná, no uso de suas atribuições legais conferidas por lei e CONSIDERANDO todo o teor do Processo Administrativo nº 60/2016 da Tomada de Preços nº 01/2016 de 14.03.2016...

HOMOLOGAR a licitação em tela, a ser executada em serviços pela Empresa: SANTA TERESA OBRAS E SERVIÇOS LTDA - EPP, CNPJ: 23.568.368/0002-11, Rua. Arcajós, 205 Sala 03A - Centro - Nova Aurora PR...

CI-1163721-E16

SINDICATO RURAL DE CÉU AZUL
Sindicato Rural de Céu Azul
EDITAL DE RESULTADO DE ELEIÇÃO

Foi e eleição realizada no dia 19/04/2016, entre o Sindicato Rural, em conformidade com o artigo 532 - Parágrafo 2º do CLT e com o estatuto deste sindicato, elegendo a seguinte descrição, a qual dirigirá o Sindicato no período de 26/05/2016 a 25/05/2019

Table with 2 columns: Cargo, Nome do Candidato

A contar da data da presente publicação fica aberto o prazo de 15 (quinze) dias para interposição de recursos.
Céu Azul - PR, 20 de abril de 2016

CI-1163723-E16

AVISO DE RESCISÃO CONTRATUAL ORIGINADO DA INEXIGIBILIDADE DE LICITAÇÃO Nº 012/2016

O Município de Santa Tereza do Oeste, Estado do Paraná, torna pública a RESCISÃO do Contrato firmado com a empresa Engapeças Equipamentos LTDA oriundo do procedimento licitatório de inexigibilidade nº 012/2016, que tem por objeto a aquisição de peças para manutenção preventiva e corretiva da Maquinário Retroescavadeira JCB 3C a serviço da Secretaria de Obras Urbanismo e Rodoviário...

CI-1163724-E16

AVISO DE LICITAÇÃO
PROCESSO Nº 3069/2016 - PREGÃO PRESENCIAL Nº 82/2016
Objeto: Contratação de empresa para prestar serviços de tomo e solda nos veículos que compõem a Frota Municipal. Importante: A presente licitação submete-se ao exigido no Art. 48, Inciso I da Lei Complementar 147/2014...

CI-1163725-E16

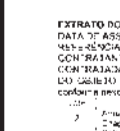

ESTADO DO PARANÁ
MUNICÍPIO DE SÃO MIGUEL DO IGUAÇU

EXTRATO DO CONTRATO Nº 042/2016 - PMSMI
DATA DE ASSINATURA DO CONTRATO: 11 de abril de 2016
OBJETO: AQUISIÇÃO DE SERVIÇOS DE MANUTENÇÃO E REPARO EM VEÍCULOS...

CI-1163697-E16

PREFEITURA MUNICIPAL DE ASSIS CHATEAUBRIAND
AVISO DE LICITAÇÃO
PREGÃO PRESENCIAL Nº. 051/2016

A Prefeitura Municipal de Assis Chateaubriand, Estado do Paraná, comunica que fará realizar no dia 16 de maio de 2016 às 09:00 (nove) horas na Sala de Reuniões do Paço Municipal, no endereço abaixo, licitação na modalidade PREGÃO, tipo: menor preço, a preços fixos, NO SISTEMA DE REGISTRO DE PREÇOS, visando o registro de preços para futura e eventual contratação de empresa para a prestação de serviços de manutenção e reparo, com fornecimento de peças originais ou genuínas para as máquinas da Secretaria de Agricultura, Meio Ambiente e Transportes e da Secretaria de Serviços Urbanos e Obras Públicas...

Assis Chateaubriand, 20 de abril de 2016.

Adeide Bailero de Paula Souza
Coordenadora do Departamento de Compras
PREFEITURA MUNICIPAL DE ASSIS CHATEAUBRIAND
AVISO DE LICITAÇÃO

PREGÃO PRESENCIAL Nº. 052/2016

A Prefeitura Municipal de Assis Chateaubriand, Estado do Paraná, comunica que fará realizar no dia 16 de maio de 2016 às 14:30 (quatorze horas e trinta minutos) na Sala de Reuniões do Paço Municipal, no endereço abaixo, licitação na modalidade PREGÃO, tipo: menor preço, a preços fixos, NO SISTEMA DE REGISTRO DE PREÇOS, visando o registro de preços para futura e eventual contratação de empresa para a prestação de serviços de manutenção e reparo, com fornecimento de peças originais ou genuínas para as máquinas da Secretaria de Agricultura, Meio Ambiente e Transportes e da Secretaria de Serviços Urbanos e Obras Públicas (EXCLUSIVO ME/EPP)...

Assis Chateaubriand, 20 de abril de 2016.

Adeide Bailero de Paula Souza
Coordenadora do Departamento de Compras
CI-1163714-E16

Município de Braganey
A Estrela do Oeste do Paraná
Av. Arthur Pereira, 860 - Centro - Braganey-PR - CEP 85.430-000 - Fone/Fax: (45) 3245-1235
E-mail: adm@braganey.pr.gov.br - CNPJ 76.121.502/0001-73

Decreto: Nº 26/2016
Firma aberta no controle Exceção a Crédito Adicional Suplementar, no Orçamento Geral do Município, no valor de R\$ 102.560,00 (cento e dois mil quinhentos e sessenta reais), destinado ao registro das seguintes Dotações Orçamentárias...

Table with 3 columns: Dotação, Descrição, Valor

Artigo 1º - Fica aberta ao controle Exceção a Crédito Adicional Suplementar, no Orçamento Geral do Município, no valor de R\$ 102.560,00 (cento e dois mil quinhentos e sessenta reais), destinado ao registro das seguintes Dotações Orçamentárias, conforme discriminação abaixo, de acordo com o Artigo 41, § 1º, inciso III da Lei Federal nº 4.320/64.

Table with 3 columns: Dotação, Descrição, Valor

Artigo 3º - Fica o Poder Executivo Municipal autorizado a avaliar os valores constantes de anexos previstos no LDO - Lei de Diretrizes Orçamentárias e PPA - Plano Plurianual de Investimentos considerando o cumprimento das normas estabelecidas no SIAFEM 30/08/2014 - Sistema de Informações Municipais - (Acompanhamento Mensal) do Tribunal de Contas do Estado, respectivamente em referência ao Município Braganey.

CI-1163716-E16

MUNICÍPIO DE CANDÓI
ESTADO DO PARANÁ
CHAMADA PÚBLICA Nº. 1/2016-PMC.

O Município de Candió, Estado do Paraná, por meio do Prefeito Municipal GELSON KRUM, resolve convocar a Licitação nº 01/2016 de 14/04/2016, de 14/04/2016, Resolução/CD/PMDE nº 26 de 17/06/2013, Resolução/CD/PMDE nº 04 de 2015 e nos moldes da Lei Federal 8666/1992 de 21 de junho de 1993, torna público que fará realizar no dia 12 de maio de 2016, na sede da Prefeitura Municipal, localizada a Rua XV de Novembro, 1761, fone 42 3066 9009 Chamada Pública, cujo objeto é a aquisição de gêneros alimentícios da Agricultura Familiar e do Empreendedor Familiar Rural, para o atendimento ao Programa Nacional de Alimentação Escolar/PNAE e Programa Nacional de Alimentação para Crianças/PNAC.

CI-1163706-E16

ESTADO DO PARANÁ - MUNICÍPIO DE SÃO MIGUEL DO IGUAÇU. EXTRATO DO CONTRATO Nº 0327016-PMSM. DATA DE ASSINATURA DO CONTRATO 06 de Abril de 2016.

ESTADO DO PARANÁ - MUNICÍPIO DE SÃO MIGUEL DO IGUAÇU. EXTRATO DO CONTRATO Nº 0402016-PMSM. DATA DE ASSINATURA DO CONTRATO 06 de Abril de 2016.

Associação dos Estudantes Universitários e Congêneres da Matelândia - AEUMATE. PORTARIA Nº 01/2016. SÚMULA: Nomeia Pregoeiro e Equipe de Apoio para julgamento de propostas e análise de documentação.

ESTADO DO PARANÁ - MUNICÍPIO DE SÃO MIGUEL DO IGUAÇU. EXTRATO DO CONTRATO Nº 0362016-PMSM. DATA DE ASSINATURA DO CONTRATO 06 de Abril de 2016.

REGISTRO DE PROPRIEDADES DO CARRO. DETALHAMENTO DE RGT Nº 2593 DE 2015. CÔRTE DO CARRO: 2015/0138828.

Prefeitura Municipal de Boa Vista da Aparecida. EDITAL Nº 038/2016 - RFP Nº 01/2016. SERVIÇO PÚBLICO. RESOLV. Art. 1º - Fica nomeado o pregoeiro e a equipe de apoio para apresentação das propostas.

ESTADO DO PARANÁ - MUNICÍPIO DE SÃO MIGUEL DO IGUAÇU. EXTRATO DO CONTRATO Nº 0327016-PMSM. DATA DE ASSINATURA DO CONTRATO 06 de Abril de 2016.

Associação dos Estudantes Universitários e Congêneres da Matelândia - AEUMATE. AVISO DE LICITAÇÃO PRELIMINAR. Licitação para aquisição de material de escritório.

Prefeitura Municipal de Boa Vista da Aparecida. EDITAL Nº 038/2016 - RFP Nº 01/2016. SERVIÇO PÚBLICO. RESOLV. Art. 1º - Fica nomeado o pregoeiro e a equipe de apoio para apresentação das propostas.

ESTADO DO PARANÁ - MUNICÍPIO DE SÃO MIGUEL DO IGUAÇU. EXTRATO DO CONTRATO Nº 0362016-PMSM. DATA DE ASSINATURA DO CONTRATO 06 de Abril de 2016.

Associação dos Estudantes Universitários e Congêneres da Matelândia - AEUMATE. AVISO DE LICITAÇÃO PRELIMINAR. Licitação para aquisição de material de escritório.

Município de Campo Bonito. PORTARIA Nº 72/2016 de 20/04/2016. LICENÇA PARA TRATAMENTO DE SAÚDE. PREFEITO DE CAMPO BONITO.

MUNICÍPIO DE CUAZUL
Estado do Paraná
Rua: 27 de Abril, 200 - CEP: 83245-000 - Fone: (41) 3333-1111 - FAX: (41) 3333-1111

MUNICÍPIO DE CUAZUL
CONCURSO PÚBLICO Nº. 002/2016
PROVA DE OBJETIVOS

CARGOS DE NÍVEL SUPERIOR

CARPINTEIRO:
1. B 2. D 3. A 4. C 5. D 6. A 7. C 8. A 9. B 10. C
11. B 12. D 13. A 14. C 15. D 16. A 17. C 18. A 19. B 20. C
21. A 22. D 23. A 24. C 25. D 26. A 27. C 28. A 29. B 30. C
21. D 22. A 23. A 24. C 25. D 26. A 27. C 28. A 29. B 30. C

MECÂNICO:
1. B 2. D 3. A 4. C 5. D 6. A 7. C 8. A 9. B 10. C
11. B 12. D 13. A 14. C 15. D 16. A 17. C 18. A 19. B 20. C
21. A 22. D 23. A 24. C 25. D 26. A 27. C 28. A 29. B 30. C

MOTORISTA:
1. B 2. D 3. A 4. C 5. D 6. A 7. C 8. A 9. B 10. C
11. B 12. D 13. A 14. C 15. D 16. A 17. C 18. A 19. B 20. C
21. A 22. D 23. A 24. C 25. D 26. A 27. C 28. A 29. B 30. C

OPERADOR DE MÁQUINAS:
1. B 2. D 3. A 4. C 5. D 6. A 7. C 8. A 9. B 10. C
11. B 12. D 13. A 14. C 15. D 16. A 17. C 18. A 19. B 20. C
21. A 22. D 23. A 24. C 25. D 26. A 27. C 28. A 29. B 30. C

PEDEREIRO:
1. B 2. D 3. A 4. C 5. D 6. A 7. C 8. A 9. B 10. C
11. B 12. D 13. A 14. C 15. D 16. A 17. C 18. A 19. B 20. C
21. A 22. D 23. A 24. C 25. D 26. A 27. C 28. A 29. B 30. C

VIGIA:
1. B 2. D 3. A 4. C 5. D 6. A 7. C 8. A 9. B 10. C
11. B 12. D 13. A 14. C 15. D 16. A 17. C 18. A 19. B 20. C
21. A 22. D 23. A 24. C 25. D 26. A 27. C 28. A 29. B 30. C

CARGOS DE NÍVEL MÉDIO

AGENTE COMUNITÁRIO DE SAÚDE:
1. B 2. D 3. A 4. C 5. D 6. A 7. C 8. A 9. B 10. C
11. B 12. D 13. A 14. C 15. D 16. A 17. C 18. A 19. B 20. C
21. A 22. D 23. A 24. C 25. D 26. A 27. C 28. A 29. B 30. C

AGENTE DE ENDEMIAS:
1. B 2. D 3. A 4. C 5. D 6. A 7. C 8. A 9. B 10. C
11. B 12. D 13. A 14. C 15. D 16. A 17. C 18. A 19. B 20. C
21. A 22. D 23. A 24. C 25. D 26. A 27. C 28. A 29. B 30. C

AUXILIAR DE CONSULTÓRIO DENTÁRIO:
1. B 2. D 3. A 4. C 5. D 6. A 7. C 8. A 9. B 10. C
11. B 12. D 13. A 14. C 15. D 16. A 17. C 18. A 19. B 20. C
21. A 22. D 23. A 24. C 25. D 26. A 27. C 28. A 29. B 30. C

CARGOS DE NÍVEL TÉCNICO

TÉCNICO EM FARMÁCIA:
1. D 2. D 3. D 4. A 5. B 6. C 7. D 8. B 9. C 10. A
11. B 12. D 13. A 14. C 15. D 16. A 17. C 18. A 19. B 20. C
21. A 22. D 23. A 24. C 25. D 26. A 27. C 28. A 29. B 30. C

CARGOS DE NÍVEL SUPERIOR

DENTISTA:
1. D 2. D 3. D 4. A 5. B 6. C 7. D 8. B 9. C 10. A
11. B 12. D 13. A 14. C 15. D 16. A 17. C 18. A 19. B 20. C
21. A 22. D 23. A 24. C 25. D 26. A 27. C 28. A 29. B 30. C

ENFERMEIRO:
1. D 2. D 3. D 4. A 5. B 6. C 7. D 8. B 9. C 10. A
11. B 12. D 13. A 14. C 15. D 16. A 17. C 18. A 19. B 20. C
21. A 22. D 23. A 24. C 25. D 26. A 27. C 28. A 29. B 30. C

FARMACÊUTICO BIOQUÍMICO:
1. D 2. D 3. D 4. A 5. B 6. C 7. D 8. B 9. C 10. A
11. B 12. D 13. A 14. C 15. D 16. A 17. C 18. A 19. B 20. C
21. A 22. D 23. A 24. C 25. D 26. A 27. C 28. A 29. B 30. C

MÉDICO CLÍNICO GERAL:
1. D 2. D 3. D 4. A 5. B 6. C 7. D 8. B 9. C 10. A
11. B 12. D 13. A 14. C 15. D 16. A 17. C 18. A 19. B 20. C
21. A 22. D 23. A 24. C 25. D 26. A 27. C 28. A 29. B 30. C

PROFESSOR DE EDUCAÇÃO FÍSICA:
1. D 2. D 3. D 4. A 5. B 6. C 7. D 8. B 9. C 10. A
11. B 12. D 13. A 14. C 15. D 16. A 17. C 18. A 19. B 20. C
21. A 22. D 23. A 24. C 25. D 26. A 27. C 28. A 29. B 30. C

PROFESSOR:
1. D 2. D 3. D 4. A 5. B 6. C 7. D 8. B 9. C 10. A
11. B 12. D 13. A 14. C 15. D 16. A 17. C 18. A 19. B 20. C
21. A 22. D 23. A 24. C 25. D 26. A 27. C 28. A 29. B 30. C

RESOLUÇÃO Nº. 002/2016
PROVA DE OBJETIVOS

PROVA	INSCRIÇÃO	PROVA	INSCRIÇÃO	PROVA	INSCRIÇÃO	PROVA	INSCRIÇÃO	PROVA	INSCRIÇÃO
1	100000000000000	2	200000000000000	3	300000000000000	4	400000000000000	5	500000000000000
6	600000000000000	7	700000000000000	8	800000000000000	9	900000000000000	10	100000000000000
11	110000000000000	12	120000000000000	13	130000000000000	14	140000000000000	15	150000000000000
16	160000000000000	17	170000000000000	18	180000000000000	19	190000000000000	20	200000000000000
21	210000000000000	22	220000000000000	23	230000000000000	24	240000000000000	25	250000000000000
26	260000000000000	27	270000000000000	28	280000000000000	29	290000000000000	30	300000000000000

Table with multiple columns containing names, IDs, and other administrative data for various municipal positions.

Table with multiple columns containing names, IDs, and other administrative data for various municipal positions.

Prefeitura Municipal de Tupassí
DECRETO Nº 040/2016
Diálogo sobre a composição da cesta de alimentos e das outras providências.
O PREFEITO MUNICIPAL DE TUPASSÍ, Estado do Paraná, no uso de suas atribuições legais, e em especial o disposto no artigo 2º da Lei Municipal nº 1.783/2016.

Prefeitura Municipal de Tupassí
EXTRATO DE CONTRATO
Nº DE ORDEM DA CONTRATANTE: 45/2016
CONTRATANTE: Município de Tupassí, CNPJ nº 77.873.176/0001-38.
CONTRATADA: Governança Brasil S/A Tecnologia e Gestão em Serviços CNPJ nº 00.165.960/0001-01.

Prefeitura Municipal de Tupassí
EXTRATO DE PORTARIAS
PORTARIA Nº 353/2016
Concede licença maternidade a servidora Marcela Gerhardt Lazzarini, portadora do RG nº 5.531.640-6 SESP-PR, ocupante do cargo efetivo de Professora - nível A, por 120 dias consecutivos a partir de 25 de abril de 2016.

MUNICÍPIO DE Braganey
Estado do Paraná
Av. Arthur Pereira, 860 - Centro - Braganey/PR - CEP 85.430-000 - Fone/Fax: (45) 3245-1235
E-mail: adm@braganey.pr.gov.br - CNPJ-MF 78.121.902/0001-73

EXTRATO DE LICITAÇÃO DE EMPRESA DE MANUTENÇÃO DE BARRIADAS
O Município de Braganey, Estado do Paraná, por meio do presidente da Comissão de Licitação, torna público que realizará licitação, na modalidade Concorrência Pública, às 09:00 hs do dia 30/05/2016, na sede da Prefeitura Municipal situada na Avenida XV de Novembro, 1761, Bairro Cacique Candói, lotes 42) 3038/800 cujo objeto é a CONCESSÃO A TÍTULO ONEROSO DE ESPAÇO PÚBLICO, A FIM DE EXPLORAÇÃO COMERCIAL DE PRACA DE ESTACIONAMENTO FECHADO DA FESTA DA INTEGRAÇÃO DE CANDÓI.

Valor Total: R\$ 400.000,00 (quatrocentos mil reais)

CI-1163705-E16

MUNICÍPIO DE CANDÓI
ESTADO DO PARANÁ

AVISO DE LICITAÇÃO
MODALIDADE CONCORRÊNCIA PÚBLICA Nº. 001/2016

O Município de Candói, Estado do Paraná, por meio do presidente da Comissão de Licitação, torna público que realizará licitação, na modalidade Concorrência Pública, às 09:00 hs do dia 30/05/2016, na sede da Prefeitura Municipal situada na Avenida XV de Novembro, 1761, Bairro Cacique Candói, lotes 42) 3038/800 cujo objeto é a CONCESSÃO A TÍTULO ONEROSO DE ESPAÇO PÚBLICO, A FIM DE EXPLORAÇÃO COMERCIAL DE PRACA DE ESTACIONAMENTO FECHADO DA FESTA DA INTEGRAÇÃO DE CANDÓI.

Valor Total: R\$ 14.800,00 (quatorze mil e oitocentos reais)

CI-1163707-E16

ESTADO DO PARANÁ
MUNICÍPIO DE SÃO MIGUEL DO IGUAÇU

TERMO DE HOMOLOGAÇÃO DE PROCESSO LICITATÓRIO

Em esta casa vimos aos presentes legos com base na Lei de Licitações nº 8666/93, na Lei nº 10.520/2002, no Edital nº 2494/2016 e segundo as informações constantes no Ato de Aquecimento nº 037/2016 e Edital de Aquecimento nº 037/2016, que está arquivado no Departamento de Licitação e Contratos, no qual este termo passa a ser parte integrante deste processo.

Item	Descrição	Quantidade	Valor Unit.	Valor Total
01	Serviço referente a manutenção de barracas e estandes e feiras, com rede elétrica, a serem realizadas nos locais das Secretarias Municipais.	200 hrs	R\$ 74,50	R\$ 14.800,00

Valor Total Homologado R\$ 14.800,00 (quatorze mil e oitocentos reais), prazo de vigência até dia 31/12/2016.

CI-1163701-E16

ESTADO DO PARANÁ
MUNICÍPIO DE SÃO MIGUEL DO IGUAÇU

EXTRATO DO CONTRATO Nº 049/2016 - PMSMI

DATA DE ASSINATURA DO CONTRATO: 16 de abril de 2016
RELAÇÃO Nº INEXIBIBILIDADE Nº 010/2016 - PMSMI
CONTRATANTE: MUNICÍPIO DE SÃO MIGUEL DO IGUAÇU/PR
CONTRATADA: EDITORA JORNALÍSTICA VALÉRIO LTDA - CNPJ Nº 78.447.663/9001-49
OBJETO: Contratação de empresa visando o fornecimento de 16 anúncios gráficos, de 02 (dois) metros de comprimento por 15 (quinze) centímetros de largura em papel sulfite nº 70, com 04 (quatro) cores e 40.000 (quarenta mil) exemplares em quantidade total.

VIGÊNCIA: 12 (doze) meses
FONTO: Câmara do São Miguel do Iguaçu, Estado do Paraná.

CI-1163693-E16

ESTADO DO PARANÁ
MUNICÍPIO DE SÃO MIGUEL DO IGUAÇU

AVISO DE LICITAÇÃO DESERTA
PROCESSO Nº 078/2016 - PMSMI

O Município de São Miguel do Iguaçu - PR, torna público que, em razão do processo administrativo nº 78.2916 na modalidade Pregão Eletrônico, não houve apresentação de proposta e, portanto, não houve abertura de envelopes e, consequentemente, não houve realização de sorteio para a escolha de empresa vencedora e, portanto, não houve homologação de proposta vencedora.

CI-1163700-E16

MUNICÍPIO DE CANDÓI LEONIDAS MARQUES
DECRETO Nº 086/2016
DATA: 20-04-2016

RESOLVE:
O Prefeito Municipal de Candói, Leonidas Marques, Estado do Paraná, no uso de suas atribuições legais, com base no Artigo 66, da Lei Municipal nº 74/2012 de 23/03/2012.

DECRETA:

Art. 1º - É criada e elevada a Adicional por Tempo de Serviço, Quantitativa, aos Servidores Públicos abaixo relacionados:

MATR.	SERVIDOR(A)	CARGO	PERCENTUAL	A PARTIR DE:
12.957	Denise José D'Elia	Auxiliar Serv. Gerais	05%	Abri. 2016
12957	Denise José D'Elia	Téc. de Instalação	15%	Abri. 2016
12421	Lúcia Bionello Jansen	Agente Administrativo	30%	Abri. 2016
12884	Lúcia Bionello Jansen	Servente Geral/Oficinas	15%	Abri. 2016
12965	Evandro Pedro Sacchi	Ag. de Administração	15%	Abri. 2016
12971	Luizete Abrão de S. Toledo	Zeladora	05%	Abri. 2016
12987	Luizete Abrão de S. Toledo	Motosta	25%	Abri. 2016
12983	Mário A.R. Pirella	Ag. de Administração	05%	Abri. 2016
12988	Milton Sacchi	Agente Administrativo	30%	Abri. 2016
12993	Silvia Farias	Motosta	05%	Abri. 2016
12991	Roberto Lourelli	Motosta	05%	Abri. 2016
12992	Roberto Lourelli	Motosta	05%	Abri. 2016
12997	Roberto Lourelli	Motosta	15%	Abri. 2016
12997	Silvia Farias	Auxiliar Serv. Gerais	20%	Abri. 2016

Art. 2º - Este Decreto entra em vigor na data de sua publicação.
Candói, 20 de abril de 2016.

Ivan Barea
Prefeito Municipal

CI-1163708-E16

MUNICÍPIO DE CANDÓI LEONIDAS MARQUES
DECRETO Nº 086/2016
DATA: 20-04-2016

O Prefeito Municipal de Candói, Leonidas Marques, Estado do Paraná, no uso de suas atribuições legais, com base no Artigo 66, da Lei Municipal nº 74/2012 de 23/03/2012.

RESOLVE:

Art. 1º - Conceder concessão com duração de 30 (trinta) dias, aos Servidores Públicos abaixo relacionados, para a prestação de serviços de manutenção e conservação de veículos, no âmbito do Município de Candói, no prazo de validade de 12 (doze) meses, a serem prestados no âmbito das Secretarias Municipais, em conformidade com as normas estabelecidas.

Matrícula	Servidor(a)	Cargo	Função de Exercício	Ref. Vencimento
121211	Elisângela de Fátima	Motosta de Serviços	I	41
12991	Roberto Lourelli	Motosta	II	41

Art. 2º - Este Decreto entra em vigor na data de sua publicação.
Candói, 20 de abril de 2016.

Ivan Barea
Prefeito Municipal

CI-1163709-E16

Município de Campo Bonito
Adm. 2013/2016
Responsabilidade de Todos

PORTARIA Nº 72/2016 de 20/04/2016

LICENÇA PARA TRATAMENTO DE SAÚDE

PREFEITO DE CAMPO BONITO
ESTADO DO PARANÁ, no uso de suas atribuições legais.

RESOLVE:

Art. 1º - Promover LIS - Licença para Tratamento de Saúde, a EVANICE DE FATIMA FERREIRA, ocupante do cargo de MONITORA DE CRECHE, matrícula funcional nº 2738, até 14/05/2016.

Art. 2º - Cantonear Nela V. de L. nº 629/2007 - Reestatua e RPPS do Município de Campo Bonito, O benefício após 15 anos seja pago pelo Fundo de Previdência desse Município - Inaprecipme.

Art. 3º - Esta Portaria entra em vigor na data de sua publicação. E o presente ato dispõe em contrário.

Paço Municipal, Álvaro Assis Grassi, D. 252.

GILMAR LUIZ BERNARDI
PREFEITO

CI-1163699-E16

DENGUE MATA. MATE O MOSQUITO!

TODOS CONTRA A DENGUE
Essa luta não pode parar!

DENGUE

Transmissor: Aedes Aegypti
Incubação: 3 a 15 dias
Sintomas Clássicos:

- Febre acima de 39° (início repentino);
- Dores de cabeça;
- Dor atrás dos olhos;
- Perda de paladar e apetite;
- Manchas vermelhas na pele;
- Náuseas e vômitos;
- Tonturas;
- Extremo cansaço;
- Moleza;
- Dores nos ossos e articulações.

Sintomas Hemorrágicos:

- Dores abdominais fortes e contínuas;
- Vômitos persistentes;
- Pele pálida, fria e úmida;
- Sangramento pelo nariz, boca e gengivas;
- Sonolência, agitação e confusão mental;
- Sede excessiva e boca seca;
- Pulso rápido e fraco;
- Dificuldade respiratória;
- Perda de consciência.

Prevenção: adotar medidas simples no próprio domicílio e arredores que ajudem a combater a proliferação do mosquito transmissor da doença, ou seja, o mosquito se reproduz em água parada e para prevenir não podemos deixar água acumular e permitir que agentes de endemias realizem vistoria em sua casa.

DENGUE SE VOCÊ AGIR, PODEMOS EVITAR.

Proteja-se e faça a sua parte!

apoio **O Paraná** Jornal de Fato

O Paraná

Jornal de Fato

comercial@oparana.com.br



84%

das pessoas utilizam impressos para se informar sobre promoções e atrações.

83%

leem os impressos promocionais em casa e oito em cada dez também acompanham as ofertas ao receberem no próprio local.

66%

vão a um estabelecimento para efetivar a compra de produtos apresentados.



Pesquisa indica que impressos são mais efetivos na relação com o consumidor.

Fonte: pesquisa da Finsgraf, realizada pelo Instituto Data Populus



No mundo dos negócios não é o **GRANDE** que engole o pequeno, é o **RÁPIDO** que ultrapassa o lento!

Anuncie!

45. 3321.1000

Rua Pernambuco, 1.600
Centro | Cascavel | PR
CEP.: 85810-021