

FEIRA DA SAÚDE



Toledo promove nesta semana mais uma edição da Feira da Saúde. Ela será realizada na quinta-feira, no Ginásio do Jardim Europa, das 13h30 às 17h30.

▮ Oeste 08

Janot lista 11 motivos para afastar Cunha

▮ Política 05

Comércio amarga queda de 7,1% nas vendas do 1º trimestre

▮ Geral 06

Vacinação contra gripe A lota os postos de saúde

▮ Cascavel 07

OBRAS PÚBLICAS



Mesmo em uma época especialmente difícil para os municípios, a Prefeitura de Pato Bragado anuncia que os investimentos em obras na cidade e interior superam os R\$ 5 milhões. A finalidade é melhorar ainda mais a qualidade de vida da população.

▮ Oeste 09

Feriadão teve 20 mortos nas rodovias do PR

▮ Policial 12

IMPEACHMENT NO SENADO

Comissão tem ampla maioria contra Dilma

O Senado elegeu ontem, por votação simbólica, os integrantes da comissão especial que analisará o processo de impeachment de Dilma Rousseff. Não houve surpresas e a composição ficou amplamente

desfavorável à presidente, que tem o apoio de apenas cinco dos 21 membros titulares. Relator e presidente serão eleitos hoje e o relatório deverá ser votado na próxima segunda-feira. **▮ Última Hora 20**



Segurança energética

Cerimônia às 11h de hoje, em Brasília, vai marcar o início de um projeto-piloto de segurança energética com participação da Itaipu, Fundação Parque Tecnológico de Itaipu e Exército. O projeto focará o desenvolvimento de recursos alimentados com fontes alternativas de energia. A Itaipu enviou à capital equipamento que será demonstrado na solenidade. **▮ Oeste 08**

Investimento dos Estados cai 47% em dois meses

103



Conforto necessário

Famílias de Catanduvas têm muito a comemorar. Por meio de parceria da prefeitura com as concessionárias, elas passam a contar com água e luz em casa. "São confortos que aguardávamos com grande expectativa e que recebemos com grande alegria", diz um dos contemplados, Pedro Moreira. **▮ Oeste 09**

expediente

DESDE 15 DE MAIO DE 1976

O Paraná
Jornal de FatoGestão Judicial
Scherer Assessoria Empresarial Ltda.Diretor
Jadir Zimmermann
diretor@oparana.com.brEditor-chefe
Antonio Sbardelotto
editoria@oparana.com.br
www.oparana.com.brRCK Comunicações Ltda. CNPJ: 77.867.877/0001-09
Jornal Oparana S/A CNPJ: 21.819.026/0001-36 Matriz
Jornal Oparana S/A CNPJ: 21.819.026/0002-17 FilialRedação, administração, publicidade e oficinas
Rua Pernambuco, 1.600 - Cascavel - PR CEP 85.810-021 - Caixa Postal 761
Telefone Central (45) 3321-1000 Fax (45) 3321-1020Emails
redacao@oparana.com.br

comercial@oparana.com.br

assinaturas@oparana.com.br

REPRESENTANTES NACIONAIS

Curitiba / São Paulo / Merconet
(41) 3079-4666Brasília, Florianópolis/Central
(61) 3323-4701 / (48) 3216-0600Porto Alegre/Expansão Brasil
(51) 3340-1408

Editorial

Tempo de pressões

Um eventual governo Michel Temer será de continuidade, porque há ações obrigatórias – políticas de Estado acima das personalidades. Com duas diferenças: uma, seu nome representa São Paulo de volta ao poder central; outra, fará sua própria “Carta aos Brasileiros”, como fez Lula em seu primeiro governo, para tranquilizar o mercado atendendo a orientações do FMI e Banco Mundial.

Pelos sinais já emitidos, não começará aumentando impostos, em atenção ao “pato” de Paulo Skaf, mas sabe que para isso precisará cortar gastos sociais e completar o desmonte de direitos inscritos na Carta de 1988, causando revoltas por todo o País.

A alternativa é não seguir mais a fórmula “ou/ou”: ou corta despesas ou aumenta a receita. Sob pressão, o governo vai fazer as duas coisas. Nesse caso, não chegará a agradar completamente aos movimentos sociais e manterá os “patos” nas manifestações de protesto.

Se o Senado mantiver Dilma no go-

verno, o script será o mesmo, também com duas diferenças: primeira, a presidente se sentirá autorizada a aprofundar as medidas que contemplem os anseios do mercado, na tentativa de recuperar a confiança perdida; segunda, vai “amansar” ou reprimir os movimentos que insistirem em manter os princípios da CLT e os direitos constitucionais.

Com Temer, o início vai parecer mudancista, por conta do marketing, que vai dourar e açucarar a pílula pelos 180 dias de interinidade. Depois de encerrado o “espetáculo” do impeachment não há muito a esperar: a crise não vai parar e terá consumido um ano a mais sem reformas, que jamais virão com braço de guerra.

Só com um pacto de alto nível será possível suportar as dores do parto da gestação de uma nova economia nacional. A terceira possível diferença é que se Temer conseguir o pacto passará à história positivamente, como Itamar Franco.

A democracia exige respeito

Mary Zaidan

Alívio. Nas Nações Unidas, a presidente Dilma Rousseff poupou o Brasil do vexame da denúncia de um golpe que não é golpe que ela insiste em dizer que é golpe. Foi prudente, comedida e elogiada. Não pelo que falou, mas pelo que não disse. Poucas horas depois, pôs tudo abaixo. Na entrevista à imprensa internacional despejou lamentações contra a “injustiça”, proclamou-se vítima, rogou ao Mercosul e à Unasul punições ao Brasil caso ela seja deposta - como se os dois organismos fossem de importância crucial para o país - e voltou a decretar a ilegitimidade de seu vice, Michel Temer.

Não parou por aí. Jogou lama nas instituições brasileiras, criticando ministros da Suprema Corte que rechaçam a tese de golpismo, engendrada e propagada pela presidente e pelo PT, e a Câmara dos Deputados, que, por maioria mais do que absoluta, aprovou a admissibilidade do impedimento constitucional contra ela.

Talvez por ter lutado contra uma ditadura para tentar impor outra, Dilma tenha dificuldades para entender o conceito de democracia na sua amplitude. Fala sempre de seus 54 milhões de votos como se eles fossem garantia perene. Na sua taquilha de visão, democracia se restringe ao ato de votar. Para ela, a vitória no sufrágio condena o eleitor a engolir o escolhido, mesmo que o eleito não seja digno da representação recebida.

Finge desconhecer que a Constituição confere a ela e a seu vice a mesma

legitimidade. Goste-se ou não do vice. E que a Carta tem instrumentos – ainda que rígidos – para proteger o eleitor quando o eleito fere os seus preceitos.

O brado contra o golpe fictício e a vitimização acabaram se tornando os únicos e derradeiros tiros. Só que além dos públicos cativos eles não atingiram outros alvos. Na mídia internacional, onde Dilma imaginou ter fôlego para a sua pregação contra o “golpe”, pouco conseguiu arregimentar fora do eixo bolivariano.

No máximo, Dilma colheu a defesa de eleições gerais na The Economist. Não por se renderem à sedução da presidente vítima, mas por entenderem que nem Dilma nem ninguém na linha de sucessão direta – Temer, Eduardo Cunha (que a revista inglesa desconhece estar legalmente impedido de assumir a Presidência da República por ser réu no STF), Renan Calheiros e outras dezenas de parlamentares – teriam ficha limpa para assumir o poder.

A prestigiada revista semanal inglesa acerta na sintonia com a demanda popular, mas erra na viabilidade, inclusive constitucional, da execução de um pleito extra.

O fora tudo é agradável e simpático de ser defendido. Parece ser a solução para todas as coisas. Mas não é. Muito menos está no escopo político de quem defende eleições já. No projeto protocolado na semana passada no Senado, a proposta de novo pleito se restringe a presidente e vice para um mandato tampão de dois anos. Não inclui os demais – nem deputados nem senadores, que não emprestariam dois terços de maioria para votar contra si.

Ou seja, cada defensor da ideia malandra de diretas já, da dona da Rede, Marina Silva, ao PT, Lula e Dilma, sabe da impossibilidade da tese.

Eleições extraordinárias têm ritos a serem seguidos. O esforço de animar a galera com elas quando se sabem improváveis é tão danoso quanto o engodo da pregação do golpe. Ambos os discursos tentam ludibriar o público. Pior: o fazem em nome da democracia, enxovalhando-a.

Mary Zaidan é jornalista

TÚNEL DO TEMPO



8 de abril de 1984

O rei Carlos XVI e a rainha Silvia, da Suécia, visitam Foz do Iguaçu para conhecer as Cataratas e a Usina Hidrelétrica de Itaipu. Em entrevista exclusiva, o advogado Wagner Rocha D'Angelis fala da libertação do jornalista Juvêncio Mazarollo. Corbélia sedia mais um comício do movimento Diretas-Já.

O sexo e o cálculo do PIB

José Pio Martins

O PIB (Produto Interno Bruto) é a soma dos bens e serviços finais produzidos dentro do país. O termo “bruto” significa tudo que é produzido sem considerar a depreciação do que foi utilizado no caminho, como estradas, ferrovias, prédios, máquinas, equipamentos, móveis e outros bens de capital, que se desgastam sem desaparecer. Em uma fábrica de sapatos, o produto são os calçados produzidos sem descontar o desgaste das máquinas. Tais máquinas um dia terão de ser substituídas, por isso dizemos que elas foram “consumidas” pelos sapatos fabricados durante sua vida útil.

O PIB apareceu pela primeira vez em 1924 para medir a economia dos Estados Unidos. Mais adiante, nos anos 1930, o presidente Franklin Roosevelt encarregou Simon Kuznets de elaborar indicadores mais eficientes sobre a renda e o produto nacional. Nascia ali a metodologia hoje utilizada no mundo inteiro, apesar de o modelo apresentar algumas falhas. Um exemplo: se uma família contrata uma empregada para os trabalhos domésticos, o fato de ser registrada e remunerada faz que o serviço prestado por ela entre no cálculo do PIB. Mas, se a própria mãe faz os trabalhos de casa, isso não entra no PIB.

Outro problema é a dificuldade de somar coisas diferentes. A solução para somar toneladas de cenouras com litros de leite e quantidade de vacinas, por exemplo, é tomar tudo por seu preço de mercado. Nisso reside um problema: se dois homens vão a dois médicos distintos para consulta, o primeiro paga R\$ 100 e o segundo paga R\$ 350, os dois serviços médicos entram no PIB pela soma dos honorários. Na contabilidade nacional da assistência médica é lançado o valor de R\$ 450 e uma distorção é criada, pois, apesar da diferença de preço, os dois serviços são iguais.

Outra questão envolvendo o PIB é seu caráter amoral. O PIB é uma me-

da do que a nação produz, não importando a razão por que produz. A Inglaterra resolveu incluir nas Contas Nacionais (nome da contabilidade do país) os serviços sexuais oferecidos pelas prostitutas, por uma questão simples. Se alguém vai ao cinema, o serviço de lazer que ele comprou está no PIB. Os serviços vendidos pela Disney estão no cálculo do PIB norte-americano, assim como o preço pago por um torcedor para ver uma partida de futebol também está.

Não há razão para que os serviços sexuais não estejam no cálculo do PIB. É um serviço de lazer, como outro qualquer. O mesmo acontece com as drogas. Se alguém produz e alguém compra, as drogas devem entrar no cálculo do PIB, sem considerações morais ou religiosas. Os que condenam a inclusão desses bens e serviços no PIB estão, como diria o filósofo André Comte-Sponville, fazendo confusão das ordens. O PIB é apenas uma contabilidade, sem considerações morais, religiosas ou legais. As armas produzidas no mundo estão no PIB, ainda que sejam usadas para matar.

Apesar de ter defeitos, o PIB é o melhor indicador da produção de bens e serviços dentro das fronteiras geográficas do país. O crescimento do PIB é a principal condição para melhorar o bem-estar da população e o principal desafio é como fazê-lo crescer regularmente todos os anos a taxas superiores ao crescimento populacional. Se a sociedade decidir que não quer determinadas atividades, como é o caso do sexo e das drogas, a solução não está em deixar de contabilizar tais produtos, uma vez que eles existem, mas conseguir proibi-los e bani-los. Jogar o termômetro no lixo não cura a febre de ninguém.

José Pio Martins é economista e reitor da Universidade Positivo

falecimentos

- MIGUEL ATOLEDO BUENO (80)
- NELSON FERREIRA (84)

Óbitos registrados ontem, até as 17h, pela Acecsc, em Cascavel

COROA DE FLORES A PARTIR DE R\$ 150,00
www.coroasfloriprev.com

FAIXA E FRETE GRÁTIS PARA TODO O INTERIOR DO PARANÁ, CURITIBA E REGIÃO

Informe da redação

editoria e colaboradores

De réus a julgadores

Instalada ontem, a comissão do impeachment no Senado nasceu sem a isenção necessária para decidir se Dilma Rousseff (PT) deve ou não entregar o comando do governo para o vice Michel Temer (PMDB). E por uma razão simples: dos 21 senadores que a integram, oito são réus de inquéritos que tramitam no STF (Supremo Tribunal Federal). Além da paranaense Gleisi Hoffmann (PT), figuram nessa lista Lindbergh Farias (PT), Fernando Bezerra (PSB), Gladson Cameli (PP), Aloysio Nunes (PSDB), Simone Tebet (PMDB), Wellington Fagundes (PR) e Vanessa Grazziotin (PCdoB).

Tarja preta

A ONG Contas Abertas levantou que a Presidência da República destinou R\$ 3,6 mil para a compra de remédios para tratamento de doenças muito comuns em quem se sente pela bola sete. Foram adquiridos, entre outros, 120 comprimidos de quetiapina (anti-psicótico) e 100 ampolas de midazolam (sedação e insônia).

Primeiro passo

Do assessor econômico da Faciap e professor da FGV, Arthur Schuller da Igreja: "A saída da presidente deve animar o mercado, trazendo alguma confiança. Porém, em termos estruturais, o quadro é mais complexo. Quem quer que assuma a presidência terá que começar uma recuperação que será muito lenta, gradual e dolorida. O cenário vai piorar para só então apresentar melhora".

PT se fragiliza

Com o Governo Dilma respirando por aparelhos, houve uma verdadeira debandada de prefeitos do PT. A maior deserção em termos numéricos ocorreu em São Paulo, onde 36 dos 74 prefeitos petistas aproveitaram a chamada janela partidária para se agasalhar em outras siglas. E a segunda maior ocorreu no Paraná, onde o PT perdeu 19 de seus 41 prefeitos.

* O projeto de Celso Dal Molin tomando preferenciais todos os assentos do transporte coletivo de Cascavel não vai mais se tornar lei. Foi arquivado durante a sessão de ontem da Câmara. * Os oito vereadores de Itaipulândia presos pelo Gaeco por uso de diárias para turbinar os próprios salários reassumiram ontem seus mandatos. * A permanência deles, no entanto, vai depender do desfecho da denúncia que o Ministério Público apresentará à Justiça ainda nesta semana. * Citado no escândalo de desvio de recursos públicos em Foz do Iguaçu, Paulo Gorski pediu exoneração em caráter irrevogável da presidência da Cettrans no fim da tarde de ontem.

Efeito da crise

Investimento dos Estados recua 47% em dois meses

Curitiba - A penúria enfrentada pelos Estados era uma crise anunciada, segundo reportagem da revista Veja. Com uma estrutura inchada pelo aumento da dívida e crescimento das despesas com pessoal, as receitas tinham de ser crescentes para fechar a conta. A recessão econômica, no entanto, mudou esse roteiro e colocou as finanças estaduais em uma rota trágica.

Hoje, sem dinheiro até para pagar o funcionalismo público, a alternativa de boa parte dos governadores tem sido sacrificar o investimento. Só no primeiro bimestre deste ano, os recursos aplicados nesse item caíram 47% em relação a 2015 - de R\$ 2,1 bilhões para R\$ 1,1 bilhão. O resultado dessa paralisação é um amontado de obras interrompidas em todo o Brasil.

A matéria da Veja revela que o ranking dos maiores tombos no investimento dos Estados é liderado por Rio de Janeiro (94%), Pará (92%) e Goiás (90%). O Rio Grande do Sul - que tem mostrado uma das faces mais perversas da crise, a falta de dinheiro para pagar servidores - só não entrou nessa lista porque os investimentos do ano passado já haviam sofrido um corte drástico.

Oeste intensifica ações contra o pedágio

Cascavel - Entidades do Oeste paranaense estão reforçando suas ações para ratificar a posição da região contra a prorrogação dos atuais contratos do pedágio. As principais forças organizadas decidiram que são contrárias a qualquer extensão das atuais concessões, que expiram no fim de 2021.

A demonstração de unidade regional ocorre de várias formas, mas principalmente por manifestações nas entidades e por meio de informações dirigidas aos associados e à comunidade. Uma delas é à afixação de outdo-

EXCEÇÕES

Houve aumento de investimento apenas no Paraná e em Santa Catarina. "A partir de janeiro de 2015, fizemos um contingenciamento de 25% no orçamento, revisamos licitação em curso, renegociamos contratos e proibimos novas con-

tratações", relatou para a revista o secretário da Fazenda do Paraná, Mauro Ricardo Costa. "O ajuste custou muito à popularidade do governador, mas conseguimos um superávit de R\$ 2,5 bilhões em 2015 e voltamos a investir neste ano", reforçou.



Mauro Ricardo Costa, secretário de Fazenda do Paraná

DISPUTA JUDICIAL

A piora das finanças estaduais também se deve ao recuo do FPE (Fundo de Participação dos Estados). No primeiro trimestre deste ano, os repasses do governo federal caíram 4,9% em relação a igual período de 2015. Em março, no entanto, o tombo foi de 39% comparado ao mês anterior. Nas últimas semanas, a crise do endividamento foi parar no Judiciário e nove Estados conseguiram liminares no STF (Supremo Tribunal Federal) para alterar a metodologia de cálculo das dívidas estaduais de juros compostos para simples, o que deverá reduzir em R\$ 300 bilhões o montante a ser pago à União.

ors e também de adesivos contra a prorrogação.

Um dos consensos de líderes e de usuários do pedágio é que os preços praticados são elevados e que o retorno, principalmente no que se refere a novas obras, é pe-

queno, informa o presidente da Caciopar (Coordenadoria das Associações Comerciais e Empresariais do Oeste do Paraná), Leoveraldo Curtarelli de Oliveira, uma das entidades que se posicionam favoráveis à realização de

FRENTE PARLAMENTAR

A luta contra a prorrogação dos atuais contratos do pedágio ganhou força também na Assembleia Legislativa, onde 19 deputados já integram uma Frente Parlamentar com esse fim que será lançada oficialmente no dia 16 de maio. Coordenado pelo deputado oestino Ademir Bier, o grupo entende que o atual modelo só traz desvantagens para os usuários das rodovias do Anel de Integração.



INCUBATÓRIO
REALEZA/PR



FRIGORÍFICO
CAPANEMA/PR

Presidente reúne ministros e discute estratégia de defesa

Horas antes de o Senado eleger os integrantes da comissão especial destinada a analisar o processo de impeachment (ver matéria à página 20), e dar início aos trabalhos do colegiado, a presidente Dilma Rousseff convocou ontem ao Palácio da Alvorada os ministros Jaques Wagner (chefia de gabinete), Ricardo Berzoini (Secretaria de Governo) e Nelson Barbosa (Fazenda) para discutir sua estratégia de defesa. No Senado, assim como fez na Câmara, o governo apostará na tese de que Dilma não cometeu crime de responsabilidade que possa servir como justificativa para afastá-la da Presidência. Enquanto o processo de impeachment tramitava na Câmara, o advogado-geral da União, José Eduardo Cardozo, e o ministro da Fazenda defenderam que os decretos extraordinários publicados pelo governo federal sem autorização do Legislativo e as chamadas “pedaladas fiscais” não caracterizariam crime de responsabilidade por parte da chefe do Executivo.

Crise política

Dilma já admite avaliar antecipação de eleições

Brasília - A presidente Dilma Rousseff reconhece que, caso vença o julgamento final do impeachment no Senado, pode ser obrigada a abraçar proposta de antecipação da eleição presidencial para este ano. A cúpula nacional do PT, contudo, tem pressionado o Palácio do Planalto a apoiar a iniciativa antes, após o eventual afastamento temporário da presidente do cargo.

Em conversas reservadas, a presidente admite que, após ficar até 180 dias afastada e ser substituída por Michel Temer, suas condições de governabilidade se tornariam “as piores possíveis”.

Na avaliação de interlocutores do Planalto, ela só teria uma “mínima chance” de voltar ao cargo após o afastamento caso o vice-presidente se revele um fracasso no período de interinidade.

Nas palavras de um assessor presidencial, caso Temer demonstre um “mínimo de

competência” para administrar a crise, torna-se completamente inviável o retorno da petista ao cargo.

Para não constrianger a presidente, o comando petista decidiu paralisar neste momento, antes da votação de admissibilidade do impeachment, a defesa da proposta.

62% PREFEREM NOVAS ELEIÇÕES

Pesquisa Ibope realizada de 14 a 18 de abril mostra que 62% dos entrevistados preferem novas eleições presidenciais. Foram ouvidas 2.022 pessoas em 142 municípios. Segundo os entrevistados, a melhor forma de superar o momento de crise política seria, para 62%, Dilma e Michel Temer saírem do governo e ocorrerem novas eleições para presidente.

coluna Esplanada

POR LEANDRO MAZZINI Twitter @colunaesplanada



As digitais de Renan

Começou a autofagia no PMDB. Embora ele tenha negado a tramitação, há digitais certeiras do presidente do Senado, Renan Calheiros (PMDB-AL), na ação do sexteto de senadores que pede o impeachment conjunto de Michel Temer com a presidente Dilma Rousseff. Outro carimbo de Renan está em duas frentes: no discurso de colegas de que a Casa Alta não analisará o impeachment de Dilma enquanto a Câmara não atender a ordem do STF de instalar comissão para analisar o caso Temer; e no pedido de antecipação das eleições para presidente em outubro.

Quando aliados

Renan e Temer não se bicam mais há anos. Entre portas, Temer o chama de ingrato, porque ajudou nas peças jurídicas que seguraram o senador em 2007 no caso da amante.

Provocando

Renan toca o impeachment a contragosto. É aliado de primeira hora da presidente e de Lula. E procrastinando o debate ele ajuda a dupla petista – além de incomodar Temer.

Fogo amigo

Como a Coluna já publicou, Renan não engole o fato de Temer ter tomado seu lugar na chapa como vice de Dilma, aproveitando o escândalo de 2007.

Comércio na berlinda

Lembram do novo Código Comercial, que estava no prelo para ser votado na comissão especial da Câmara em meados do ano passado, cujo relator pediu mais tempo? Pois bem, o mesmo relator, deputado Paes Landim (PTB-PI), se pronunciou. Solicitou... mais uns meses para analisar.

Cenário ideal

Em evento em Fortaleza, o presidente da comissão, deputado Laércio Oliveira (SD-SE), citou importância da celeridade: “Nesse momento de crise é fundamental que o Brasil passe a ter mais segurança jurídica nas relações de trabalho”. Laércio lembrou que investidores têm um ranking de países. O Brasil ocupa o honroso 178 lugar.

Sermão nessa hora?

Amigo do ex-presidente Lula, o escritor e religioso Frei Betto sintetiza o cenário: “O PMDB cansou de ser acólito do PT e não quer ajudar a carregar o pesado piano do ajuste fiscal depois que cessou a música da ganância.”

Joelhos no milho

Aliás, Frei Betto pulou do

Governo antes de estourar o escândalo do Mensalão. E hoje é dos poucos petistas declarados que pregam a necessidade de reinvenção do partido.

Te cuida, MST

Os serviços de inteligências das Polícias Militares alertam para invasões do MST em fazendas no Sul e Centro-Oeste. Os coronéis estão avisando aos prefeitos.

Cabidão americano

O staff de Michel Temer anda intrigado com o que fazem em Washington a ex-ministra Ideli Salvatti e seu marido. Ela é representante do Governo na OEA, da ONU, no comitê de Acesso a Direitos e Equidade. Um trabalho que poderia ser feito daqui.

Boy de luxo

O marido Jefferson Figueiredo foi nomeado em setembro passado ajudante da Subsecretaria de Serviços Administrativos e de Conferências na Junta Interamericana de Defesa (Ufa!). Ou seja, um office-boy. Os dois vão dançar num Governo Temer.

#seliga

A 18ª Cúpula Judicial Ibero-americana soltou recomendação para servidores e magistrados atenteram para postagens nas redes sociais. Vale lembrar que, na gestão de Joaquim Barbosa no STF, uma estagiária cobrou a ‘demissão’ do então senador José Sarney – que levou tudo numa boa. Mas a moça foi demitida.

O placar

O placar hoje dos votos declarados na recém-instalada comissão no Senado está em 12 a 7 pró-impeachment de Dilma Rousseff.

Só na reza

Os senadores que cobram a Anatel descobriram agora o que o cidadão já sabe há anos. A conexão no Brasil é feita via (um)banda larga. Só na reza forte para pegar.

Ponto Final

“A Anatel tem que atender ao interesse dos consumidores e não a favor das operadoras. Sou contra limitar o uso da Internet”

Com Luana Lopes, Equipe de DF e SP

www.colunaesplanada.com.br - contato@colunaesplanada.com.br - Caixa Postal 1980 - CEP 70254-970 - Brasília DF

A AGILIDADE QUE VOCÊ PRECISA, COM A ECONOMIA QUE VOCÊ ESPERA

Na hora de enviar suas encomendas, faça uma cotação com a gente e comprove!



Precisou? Ligue 45 2103.8199

Entrega expressa
BOMBONATTO

Janot aponta 11 atos para afastar Cunha da Câmara

Brasília - O procurador-geral da República, Rodrigo Janot, enumerou em petição ao Supremo Tribunal Federal 11 motivos para o “necessário e imprescindível” afastamento do presidente da Câmara, deputado Eduardo Cunha (PMDB-RJ), do mandato de parlamentar e de líder da Casa. O documento foi entregue ao STF em dezembro de 2015, mas a Corte ainda não tomou uma decisão.

Na sexta-feira, 22, após palestra na Universidade de Harvard nos Estados Unidos, Janot disse acreditar que não deve demorar para que o futuro do presidente da Câmara seja definido.

“Nós enviamos várias denúncias contra ele e mais duas devem ser consideradas em breve pelo Supremo. Não podemos admitir que o terceiro homem na linha sucessória tenha um passado como o dele”, afirmou.

Em caso de impeachment da presidente Dilma Rousseff (PT), o vice Michel Temer (PMDB) assume a presidência e Eduardo Cunha, réu por corrupção e lavagem de dinheiro na Operação Lava Jato, chegaria ao segundo cargo da linha sucessória.

O pedido de afastamento

entregue por Janot ao Supremo traz um capítulo intitulado “Dos atos que visaram embaraçar e impedir a investigação de organização criminosa”. Nele, o procurador aponta onze razões que, em sua avaliação, justificam o afastamento de Eduardo Cunha.

“Certamente referido cargo (presidência da Câmara) lhe dá muito maiores poderes para atender aos interesses espúrios dos empresários, pois é o presidente da Câmara o responsável por estabelecer a pauta de votação da Casa e, ainda, interferir na escolha de diversos cargos estratégicos para tais votações”, diz Janot. “A reiteração criminosa e o uso do cargo de representante do povo para atender interesses ilícitos e escusos, não apenas dos empresários, mas também próprios, é fator que demonstra a necessidade também do afastamento do cargo para evitar a reiteração criminosa, assegurando-se a ordem pública.”

A defesa do presidente da Câmara, afirmou em petição entregue ao Supremo que os 11 atos em que se baseia o procurador-geral da República são ‘todos impertinentes’.

OAB protocola pedido de cassação de Jair Bolsonaro

Brasília - A OAB-RJ (Ordem dos Advogados do Brasil no Rio de Janeiro) protocolou na tarde de ontem o pedido de cassação do mandato do deputado federal Jair Bolsonaro (PSC), por quebra de decoro parlamentar, no Conselho de Ética da Câmara. O ofício se baseia no elogio ao primeiro militar reconhecido pela Justiça brasileira como torturador, Carlos Alberto Brilhante Ustra, feito por Bolsonaro no voto pelo impeachment da presidente Dilma Rousseff, no dia 17.

Ustra, que morreu aos 83 anos em 2015, foi apontado como algoz por dezenas de perseguidos políticos. Um deles, o hoje vereador Gilberto Natalini (PV-SP) disse à “BBC”: “Enquanto me dava choques, ele me batia com cipó e gritava”.

“É inaceitável que se defenda a tortura”, diz o texto assinado por Felipe Santa Cruz, presidente da OAB-RJ; Fábio Nogueira Fernandes, procurador-geral da OAB-RJ; Thiago Gomes Morani, subprocurador-Geral da OAB/RJ; e Luciano Bandeira Arantes, presidente da Comissão de Defesa, Assis-



Deputado federal Jair Bolsonaro

tência e Prerrogativas.

Em nota, o deputado Jair Bolsonaro informou que “em nenhum momento foi feita homenagem a qualquer torturador, considerando a inexistência de sentença condenatória atestando que o Coronel Ustra tenha praticado crime de tortura”.

Um outro documento foi entregue pela seccional fluminense da Ordem à Procuradoria-Geral da República também ontem. O texto acusa o parlamentar de apologia ao crime por “fazer, publicamente, apologia de fato criminoso ou de autor de crime”.

O IPTU É UMA IMPORTANTE FONTE DE RECURSOS PARA NOVAS OBRAS E SERVIÇOS

Em Cascavel, 25% da arrecadação são aplicados em educação e na saúde são 30%.

2016



Este ano, o carnê é único para IPTU/ITU e COLETA DE LIXO.

As datas de pagamentos são 26 e 28 de Abril de 2016

À vista, 10% de desconto.

Ou em até 9x sem desconto.



Cascavel
Uma Metrópole em Construção

Mais informações:
www.cascavel.pr.gov.br

Dívida pública federal cresce 2,4%

A dívida pública federal manteve sua trajetória de alta e cresceu 2,4% entre fevereiro e março. Com isso, o total devido pelo governo alcançou R\$ 2,88 trilhões. No final do ano passado, a dívida total foi de R\$ 2,79 trilhões. O principal fator de aumento foi o crescimento da dívida interna, com alta de 2,81%, passando de R\$ 2,68 trilhões para R\$ 2,75 trilhões. A dívida externa, por sua vez, caiu 5,7%, encerrando o mês em R\$ 133,2 bilhões.

Salário dos domésticos

O rendimento médio dos empregados domésticos cresceu 4,6% em 2015, na comparação com 2014, segundo estudo da Fundação Seade. O número já desconta a inflação do período. Também aumentou a proporção de domésticos com carteira assinada. A redução da oferta de mão de obra nos últimos anos afetou o resultado do rendimento, por pressionar os salários, segundo o economista Alexandre Loloian, coordenador da equipe de análise da pesquisa.

Novas regras

Clientes poderão abrir e fechar conta em banco pela internet

Brasília - As instituições financeiras receberam autorização para realizar abertura e fechamento de contas sem que haja contato presencial com seus clientes. A autorização foi dada ontem pelo CMN (Conselho Monetário Nacional).

Até hoje, para abertura de uma conta plena, ou seja, que permite qualquer tipo

de movimentação, era necessário ir pessoalmente a um ponto de atendimento em algum momento, para entrega de documento e validação de assinatura, por exemplo.

O uso de instrumentos apenas eletrônicos para abertura e fechamento de conta é opcional por parte das instituições financeiras.

Silvia Marques, chefe do

departamento de regulação do sistema financeiro do Banco Central, afirmou que a norma prevê a utilização de tecnologia para evitar fraudes, dando como exemplo o uso de ferramentas de reconhecimento de voz e imagem e certificação eletrônica.

“A gente imagina que talvez isso possa até dificultar a fraude. Hoje, muitas vezes

tem um cliente que leva um documento que pode ser falso. E esse pode ser o único contato”, afirmou.

O CMN alterou ainda a norma que trata de atendimento presencial para garantir que os bancos não façam discriminação entre clientes e não clientes nos guichês de caixa. A medida foi tomada após reclamações.

Mercado vê inflação abaixo de 7% e contração do PIB de 3,88% este ano

São Paulo - Economistas e instituições financeiras consultados pelo Banco Central cortaram novamente a projeção para a inflação neste ano e pioraram as perspectivas para a atividade econômica do País.

De acordo com o Boletim Focus, pesquisa semanal do BC, o índice oficial de preços fechará o ano com avanço de 6,98%, queda em relação à projeção de 7,08% da semana anterior. Quatro semanas atrás, a expectativa era de inflação de 7,31%.

Para 2017, a projeção também recuou, passando de 5,93% na semana passada para 5,80% nesta semana, abaixo do teto da meta estabelecida pelo CMN (Conselho Monetário Nacional) para o próximo ano, que é de 4,5% com 1,5 ponto percentual para cima ou para baixo.

Os economistas projetaram ainda retração da atividade econômica maior neste ano, embora tenham revisado levemente para cima a perspectiva para o PIB (Produto Interno Bruto) em 2017.

A expectativa é que o Brasil tenha contração de 3,88% do PIB neste ano, contra previsão anterior de queda de 3,80%. Em 2017, a estimativa é de leve alta de 0,30%, ante 0,20% na semana passada.

A projeção para a taxa de câmbio foi mantida em R\$ 3,80 para o final deste ano e em R\$ 4 para 2017.

Em relação à taxa básica de juros (Selic), a expectativa é que encerre o ano em 13,25%, ante previsão de 13,38% no boletim passado. Para 2017, o mercado reduziu a projeção de 12,25% para 12%.

Devolução de cheques sem fundos é a maior em 25 anos

São Paulo - A proporção de cheques devolvidos por falta de fundos cresceu 2,66% em março último, o maior índice registrado desde 1991, na pesquisa feita pela Serasa Experian. Em fevereiro, as devoluções alcançaram 2,27% do total compensado e, em março do ano passado, a taxa foi 2,32%.

Na análise dos economistas da Serasa Experian, o aumento se deve à “inflação elevada, pressionada pelos alimentos, e o aprofundamento da recessão econômica, impulsionando o desemprego para 10%”.

O estado de Roraima foi o único onde não houve crescimento sobre fevereiro. O índice passou de 11,07% para 10,66% em março.

Na comparação com igual mês do ano passado, as devoluções deste ano foram maiores. Em março de 2015, o índice era 9,84% do total de cheques compensados.

Movimento do comércio cai 7,1% no primeiro trimestre

São Paulo - O movimento do comércio caiu 7,1% no primeiro trimestre de 2016, na comparação contra o mesmo período do ano anterior, de acordo com os dados nacionais do varejo apurados pela Boa Vista SCPC (Serviço Central de Proteção ao Crédito). Na avaliação dos valores acumulados em 12 meses, a tendência de queda foi intensificada em 0,3 p.p., atingindo 4,5%. Na comparação de março contra o mesmo mês do ano anterior, a queda observada foi de 5,4%. Já na comparação dos dados com ajuste sazonal, março apresentou elevação de apenas 0,3% contra fevereiro de 2016.

O resultado marca novo recorde negativo na série histórica do indicador, iniciado em 2010. Desta forma, março continua a tendência de queda mostrada pelo varejo desde julho de 2015, quando entrou em território negativo. Fatores como elevação de juros, piora do mercado de trabalho e inflação em patamar elevado podem ser considerados como os principais condicionantes deste cenário.

Para 2016, o cenário econômico continua desafiador. Com as mesmas adversidades vivenciadas no ano passado, as vendas do varejo para o ano possivelmente continuarão em patamar negativo.

Na análise mensal, dentre

os principais setores, o setor de “Móveis e Eletrodomésticos” apresentou queda de 0,6% entre fevereiro e março, descontados os efeitos sazonais. Nos dados sem ajuste sazonal, a variação acumulada em 12 meses foi de -7,7%. A categoria de “Tecidos, Vestuários e Calçados” caiu 0,7% no mês, expurgados os efeitos sazonais. Já na comparação da série sazonal, nos dados acumulados em 12 meses houve recuo de 5,6%.

A atividade do setor de “Supermercados, Alimentos e Bebidas” subiu 1,1% no mês, na série dessazonalizada. Na série sem ajuste, a variação acumulada em 12 meses recuou 3,5%.

INDICADORES ECONÔMICOS

DÓLAR 25/04			
	% dia	compra	venda % mês
COMERCIAL	-0,6%	3,5480	3,5490 -1,3%
PTAX (BC)	-1,0%	3,5466	3,5472 -0,3%
PARALELO	-0,5%	3,5300	3,7400 -1,1%
TURISMO	-0,5%	3,5300	3,7200 -1,1%
EURO	-0,7%	3,9977	3,9991 -1,4%

US\$ 1 É IGUAL A:		MOEDAS X REAL	
lêne	111,10	lêne	R\$ 0,0319
Libra est.	0,6900	Libra est.	R\$ 5,14
Euro	0,8870	Peso arg.	R\$ 0,25
Peso arg.	14,370	R\$1:	1.558,85 guaranis

POUPANÇA - TR			
Período/depósitos...	Poup. antiga	Poup. nova	TR
22/3 a 22/4	0,6556	0,6556	0,1548
23/3 a 23/4	0,6637	0,6637	0,1629
24/3 a 24/4	0,6389	0,6389	0,1382
25/3 a 25/4	0,6058	0,6058	0,1053
26/3 a 26/4	0,6358	0,6358	0,1351

BOVESPA 25/04			
IBOVESPA: -1,98%	51.861 pontos		
Ações	%	R\$	
Petrobrás PN	-4,31%	9,33	
Vale PNA	-7,51%	14,16	
Bradesco PN	-2,31%	24,96	
Usiminas PNA	-10,38%	2,33	
Oi ON	+9,76%	0,90	
Sid Nacional ON	-9,18%	12,17	

ÍNDICES DE INFLAÇÃO			
Índice em %	FEV	MAR	ano 12m
IPCA (IBGE)	0,90	0,43	2,62 9,36
IGP-M (FGV)	1,29	0,51	2,97 11,56
IGP-DI (FGV)	0,79	0,43	2,78 11,07

REAJUSTE DE ALUGUÉIS			
Índice	FEV	MAR	ABR
IGP-M (FGV)	1,1095	1,1208	1,1156
IGP-DI (FGV)	1,1165	1,1193	1,1107

* Correção anual. Multiplique valor pelo índice

SELIC ANUAL: 14,25% | TJLP: 7,50%/ano

TABELA DO IR			
BASE (R\$)	Aliq. %	deduzir	
Até 1.903,98	-	-	
De 1.903,99 até 2.826,65	7,5	142,80	
De 2.826,66 até 3.751,05	15	354,80	
De 3.751,06 até 4.664,68	22,5	636,13	
Acima de 4.664,68	27,5	869,36	

Dedução p/ dependente: R\$ 189,59; IR 2015: parcelas atrasadas/juros de 13,01% em abril + multa.

SAL. MÍNIMO PR (maio/2015 a abril/2016)			
I	III	R\$	
R\$ 1.032,02	R\$ 1.111,04		
*II			
R\$ 1.070,33	R\$ 1.192,45		

Em reais. *Faixa II: empregados domésticos.

OUTROS INDICADORES			
	JAN	FEV	MAR
TJLP (%)	7,50	7,50	7,50
Sal. mínimo	880,00	880,00	880,00
UPC	22,95	22,95	22,95

CUSTO DA CONSTRUÇÃO (CUB)			
R\$/m2	FEV	MAR	%m %ano %12m
Paraná	1.310,40	1.311,90	0,11 0,48 7,72
Norte	1.271,39	1.281,83	0,82 1,45 6,56
Oeste	1.307,78	1.308,96	0,10 0,46 7,71

PREVIDÊNCIA COMP. MARÇO			
Empresário/empregador			
Contribui com 11% sobre o pró-labore, entre R\$ 880,00 (R\$ 96,80) e R\$ 5.189,82 (R\$ 570,88), por GPS			
Autônomo			
1) Quem só recebe de p. físicas: recolhe 20% entre R\$ 880,00 (R\$ 176,00) a R\$ 5.189,82 (R\$ 1.037,97). 2) Recebe de p. jurídicas: a empresa recolhe 11% sobre o máximo de R\$ 5.189,82 (R\$ 570,88) e desconto do autônomo. 3) Recebe de jurídicas e físicas: desconto de 11% sobre o que recebe de jurídicas até R\$ 5.189,82 (R\$ 570,88). Se não atingir este teto, recolhe 20%, sobre a diferença até R\$ 5.189,82. 4) Aut. especial: sobre R\$ 880,00, recolhe 5% (donas de casa, Lei 12.470/2011) ou 11% (demais especiais), mas só aposenta por idade..			
Facultativo			
Contribui com 20% sobre R\$ 880,00 (R\$ 176,00) a R\$ 5.189,82 (R\$ 1.037,97), através de carnê.			
Assalariados			
Salários até R\$ 1.556,94			
de R\$ 1.556,95 até R\$ 2.594,92			
de R\$ 2.594,93 até R\$ 5.189,82			
Emp. domésticos Aliq. % R\$ min R\$ máx			
Empregado	8 a 11	70,40	570,88
Empregador	12	105,60	622,78
Total	20 a 23	176,00	1.193,66

Venc.: emp. 20/04, físicas 15/04, domésticos 07/04

MERC. RURAL

PREÇO PRODUTOR (DERAL/SEAB)				
Em 25/04	PR	DIA	30d.	Casc.
SOJA	69,00	1,5%	9,5%	68,50
MILHO	38,44	2,5%	6,4%	38,00
TRIGO	41,40	0,5%	2,1%	41,50
BOI GORDO	150,46	-0,4%	-1,6%	153,00
FRANGO	2,68	0,0%	0,0%	-

Soja, milho e trigo sc 60kg, boi gordo arroba e frango kg

BOLSA DE CHICAGO			
Em 25/04	CONT.	FECH.	DIA 30d.
SOJA	mai/16	999,75	12,75 9,8%
FARELO	mai/16	316,40	4,70 14,9%
MILHO	mai/16	377,00	5,25 1,9%
TRIGO	mai/16	471,25	4,25 1,8%

Em Pontos. 1 ponto = 1 centavo de dólar/bushel na soja (27,2kg), milho e trigo (25,4kg) e US\$ tonelada curta no farelo (907kg). DIA: variação em pontos

LOTES/ATACADO (AgDOSSIÊ-DINHEIRO)			
Em 25/04	PRAÇA	R\$/sc	SEM 30d.
SOJA	Cascavel	75,00	4,2% 7,1%
SOJA	Paranaguá	81,00	3,8% 5,9%
MILHO	Cascavel	50,00	2,0% 16,3%

Gripe

Postos ficam lotados no primeiro dia de vacinação

Cascavel - Começou ontem, e se estende até o dia 20 de maio, a Campanha Nacional de Vacinação da Gripe. Em Cascavel, a meta é imunizar 89.889 pessoas que fazem parte dos chamados grupos de risco, que incluem idosos, crianças a partir dos seis meses até menores de cinco anos, gestantes, mulheres que deram à luz nos últimos 45 dias, trabalhadores da área de saúde, população indígena, presos e portadores de doenças crônicas, como cardiopatias, doentes renais, diabéticos, entre outros, que precisam apresentar indicação médica.

No USB (Unidade Básica de Saúde) do Bairro Cancelli, a procura foi grande já no primeiro dia. A mãe da pequena Amanda, de dois anos, Andirara Ducheski, optou por levar a menina já no primeiro dia. “Aproveitar e vacinar antes da chegada do inverno. É me-

lhor prevenir, ainda mais com os casos de H1N1 que estão aparecendo na cidade”.

O pequeno Vitor, de dois anos e nove meses, também foi com a mãe, Ezilda Kmita. “Tenho dó de ver ele chorando, mas é melhor vacinar do que depois ficar doente”.

A aposentada Valéria Labs falou da importância da vacinação. “Desde que começaram a vacinar eu sempre venho logo no começo da campanha. E até hoje não tive mais aquelas gripes fortes, com dor no corpo, por exemplo”.

A vacinação ocorre diariamente em todas as unidades de saúde de Cascavel e é necessária a apresentação da Carteira Nacional de Vacinação. No próximo sábado, dia 30, das 8h às 17h, os postos de saúde estarão abertos para o Dia D de Combate à Gripe.

•TISSIANE MERLAK



Meta é vacinar 89.889 pessoas que fazem parte dos chamados grupos de risco em Cascavel

Senac Cascavel abre as portas para a comunidade

Cascavel - Na Semana do Trabalho, o Senac Paraná abre as portas para a edição 2016 da Feira de Profissões. No dia 4 de maio, Cascavel e mais 29 unidades em todo o Estado oferecem uma programação para quem busca a inserção no mercado de trabalho ou progredir na carreira profissional, através de palestras, oficinas e workshops gratuitos. O Senac Cascavel conta com a participação da Agência do Trabalhador com emissão de carteira de trabalho e outros serviços, e também de empresas do comércio com a divulgação de vagas de emprego e recolhimento de currículos.

As inscrições poderão ser feitas pelo telefone (45) 3392-1200 ou pessoalmente no Senac Cascavel, à Rua Recife, 2283, Centro.

Acic tem assembleia eleitoral quinta-feira

Cascavel - Apenas uma chapa foi regularmente inscrita para a assembleia geral eleitoral que a Acic promove na quinta-feira, 28, das 18h às 22h, na Sala Paraná. O empresário Alci Rotta Júnior concorre à reeleição ao lado do atual vice, o engenheiro Edson José de Vasconcelos. Caso confirmada, a nova diretoria permanecerá no cargo por um ano. Todo associado em dia com a entidade pode participar e votar durante a AGE.

A chapa “Superação, trabalho e desenvolvimento” é formada por diretoria executiva, conselhos deliberativo e fiscal e pela assessoria jurídica. Além de Rotta e de Edson, a chapa tem como vices os seguintes nomes: do Comércio, Paulo Beal; da Indústria, Jadir Saraiva de Rezende; do Agronegócio, Dilvo Grolli; da Prestação de Serviços, Luiz Antonio Langer; das Microempresas, Siro Canabarro; da Mulher Empresária, Claudia Daiane Reinke; do Jovem Empreendedor, Silvana Luiza da Silva Ribeiro.

Como diretora-secretária a chapa tem inscrita Margarida Domingues Carneiro; diretor secretário-adjunto Adriano Stradiotto; diretor tesoureiro Valdir Pacini; diretor tesoureiro-adjunto Gilson Luiz Anizelli; de Relações Públicas Sandro Bacarin; de Comunicação Social Caio

Gottlieb; de Eventos Carlos Guedes; de Assuntos Comunitários Nelson Casarotto; de Patrimônio Alexandre Gonçalves; de Comércio Exterior Carlos Junior Scherer; de Estudos Socioeconômicos Michel Vitor Alves Lopes e do SPC, Ricardo Furlan.

E ainda: diretor de Assuntos Governamentais Paulo Roberto Orso; de Núcleos Setoriais Leudimila Parcia-

nello, de Núcleos Multissetoriais Rosemeri Petzold e diretor Jurídico Charles Daniel Duvoisin. O Conselho Fiscal tem como efetivos Augusto Antonio de Conto, José Atílio Fistarol Araújo e Roberto Fantin. Outras informações sobre a eleição da próxima quinta-feira podem ser conseguidas pelo telefone 3321-1432 com a secretária-executiva da Acic, Rosana Lovo.



Alci e Edson, que concorrem à reeleição em assembleia 5ª feira

Lei torna mais rígida destinação de resíduos da construção civil

Cascavel - Foi aprovado na Câmara, ontem, o Anteprojeto de Lei 17/2016, alterando a redação da Lei 5.789/2011, que regulamenta a coleta, o transporte e a destinação final de resíduos da construção civil.

As principais mudanças na lei em vigor dizem respeito à necessidade de licenciamento ambiental junto ao município para todas as empresas que operam com coleta e transporte de resíduos da construção civil, terraplanagem e transporte de terra e ainda a instalação de rastreadores para fins de monitoramento virtual de todos os caminhões cadastrados as expensas das empresas. O rastreador deve conter relatório de eventos com sistema de armazenagem de informações com data, horário e localização do veículo. A medida também torna mais severa a punição para as empresas que forem flagradas despejando lixo em locais inapropriados.

Atualmente, o sistema de

descarte de resíduos sólidos da construção civil funciona da seguinte maneira: para que uma obra seja feita – de reforma ou de construção – o responsável precisa inicialmente providenciar um plano de gerenciamento estipulando para onde cada tipo de material será destinado.

Com o fechamento do aterro sanitário que ficava no Guarujá, os empresários de caçambas e autônomos devem encaminhar os resíduos da construção civil para as duas empresas que possuem licenciamento ambiental e são autorizadas a recebê-los e fazer a reciclagem. No entanto, para não pagar a taxa cobrada para fazer o processamento, muitos caçambeiros estão descartando o lixo em fundos de vale, lotes baldios e em áreas de preservação permanente, obrigando a Secretaria de Meio Ambiente a fazer a limpeza dos locais, causando degradação do meio ambiente e aumentando o risco de dengue e outras doenças.

RASTREAMENTO

Outro ponto importante é o rastreamento dos caminhões que fazem o transporte destes resíduos. O rastreador, que antes era instalado pela prefeitura, passa a ser responsabilidade dos proprietários. Cabe à Secretaria de Meio Ambiente fiscalizar o serviço e acompanhar remotamente o trajeto dos caminhões, podendo multar e até cassar o alvará daqueles que destinarem irregularmente o lixo.



Revitalização da Avenida Maripá

Já começaram as obras de revitalização da Avenida Maripá, em Toledo. A ação faz parte de um conjunto de obras que ainda contempla a duplicação de trecho da avenida Saturno, no Jardim Gisela, da reurbanização da rua Laurindo Monterle, no Jardim Coopagro, e da Raimundo Leonardi, no Centro. O investimento total nos quatro trechos é de R\$ 5.731.444,17, com recursos do Programa de Aceleração do Crescimento.

Temperaturas caem

A partir de hoje começa a ser registrado recuo mais considerável no termômetro dos paranaenses. Hoje, as temperaturas ficarão entre os 17 e os 22 graus de média no Estado. No entanto, a previsão é de mínima de 7 graus amanhã e de 3 na quinta-feira em algumas regiões. A chuva que chegou ao Oeste, mesmo que bem-vinda, traz também o frio. A mínima prevista para o Oeste do Paraná será de 5 graus, na madrugada de quinta-feira.

Itaipu/FPTI e Exército

Brasil prioriza segurança energética

Foz - Itaipu, Fundação Parque Tecnológico Itaipu e Exército Brasileiro dão início em Brasília, às 11h de hoje, ao projeto-piloto de segurança energética – módulo 1 de Armazenamento de Energia. A parceria inclui um sistema de geração e armazenamento de energia solar, baterias, um veículo elétrico e um eletroposto. O projeto contribui para os avanços dos estudos de utilização de fontes alternativas renováveis de energia limpa e de indicativos sobre mobilidade urbana.

A próxima etapa prevê instalar em um Pelotão Especial de Fronteira do Estado do Pará, em uma comunidade isolada da Amazônia, uma versão industrial do Sistema Inteligente de Armazenamento de Energia, desenvolvido dentro do Programa Veículo Elé-

trico. A ideia é melhorar a disponibilidade de energia elétrica à comunidade daquela região, utilizando raios solares, uma fonte limpa e renovável. A mesma solução poderá ser replicada em outros pontos isolados da extensa área de fronteira do País e que também não são atendidos pelo sistema interligado nacional.

PRIMEIRA FASE

Para essa primeira fase, a diretoria da usina fará o repasse de um veículo elétrico e de um eletroposto de abastecimento monitorado pelo sistema de gestão de mobilidade inteligente – a plataforma Mobi.me. A solenidade acontece no quartel general do Exército – setor militar urbano, com a participação de ministros e diversas outras autoridades.

Como vai funcionar

O sistema de armazenamento de energia instalado no quartel-general do Exército Brasileiro em Brasília atenderá os escritórios, o sistema de segurança sul do quartel e fornecerá energia para um eletroposto, que abastecerá veículos elétricos.

Segundo a diretora financeira executiva de Itaipu, Margaret Groff, coordenadora do Programa de Mobilidade Elétrica Inteligente (Mob-i), o sistema de armazenamento de energia é híbrido, podendo coordenar várias fontes simultaneamente (so-

lar, eólica, hidrelétricas, diesel, biometano e geotérmica, entre outras).

Considerando as condições de insolação de Brasília (a segunda maior do Brasil), foi escolhido para este primeiro piloto a energia proveniente do Sol. Foram instalados 360 painéis fotovoltaicos conectados a seis inversores solares com potência total de 90 kW.

Os inversores solares são conectados entre si e conectados a outro inversor master híbrido, com potência máxima de 125 kW, que é ligado à rede elétrica e a um banco de baterias, permitin-

do a gestão energética do sistema. Esse inversor é responsável por fazer o carregamento das baterias utilizando energia solar prioritariamente. No total, são doze baterias de sódio com acumulação de 282 kWh.

VANTAGENS A MAIS

O sistema é controlado por um software desenvolvido pela empresa suíça Ingrid, com a colaboração da Itaipu e FPTI. O equipamento possui como estratégia duas funções concomitantes, autonomia e economia.

Veículo elétrico

Para compor todo o projeto-piloto, a Itaipu cedeu em comodato um veículo elétrico Renault Fluence Z e um eletroposto que será ligado ao sistema de armazenamento de energia. O Fluence Elétrico possui motor elétrico de 70 kW de potência e um pack interno de baterias de lítio com 48 módulos, totalizando 22 kWh de energia disponível. O re-

sultado é uma autonomia de até 185 km em condições normais de utilização.

O posto de recarga, montado pela equipe técnica da Itaipu, é capaz de fornecer energia para até dois veículos simultaneamente e poderá carregar o VE em aproximadamente quatro horas. O automóvel e o eletroposto serão monitorados pelo

Sistema Mob-i, da Itaipu, por meio de um módulo de comunicação desenvolvido pelo CEiiA, Centro de Tecnologia de Portugal, que permite acompanhar em tempo real os equipamentos, informando estado de carga, localização, velocidade e deslocamentos, além da quantidade de CO² com emissão evitada, entre outros indicadores.

CONTRAPARTIDA

O Exército forneceu a parte do sistema para a geração de energia solar. A Itaipu forneceu as baterias e o sistema de armazenamento de energia (Ingrid), além do veículo elétrico em comodato e o eletroposto. A instalação é uma ação conjunta dos parceiros da Itaipu, a FPTI e o próprio Exército.

Toledo promove Feira da Saúde na quinta

Toledo - Nesta semana (hoje, 26) é comemorado o Dia Nacional de Prevenção e Combate à Hipertensão Arterial. Para marcar a data, a Prefeitura de Toledo realiza, na quinta-feira, a segunda edição da Feira da Saúde. O evento envolve diversas secretarias municipais e entidades parceiras e acontecerá no Ginásio de Esportes Luciano Lauro Longen, Jardim Europa, das 13h30 às 17h30. A primeira edição da Feira da Saúde foi realizada no Jardim Panorama.

Para quinta-feira, no Jardim Europa, estão programadas orientações sobre o uso correto das plantas medicinais, queda de idosos, recolhimento de medicamentos vencidos, saúde mental, distribuição de árvores frutíferas, combate à dengue, odontologia, saúde do trabalhador, aulas de dança, estética pelos alunos da Unipar, entre outras ações.

Além disso, os profissionais da

Unidade Básica de Saúde do Jardim Europa vão tratar assuntos como a obesidade e os cuidados em relação à gripe H1N1. “Serão várias atividades voltadas à prevenção. Teremos ainda a participação de acadêmicos de Medicina da Universidade Federal do Paraná”, disse a diretora de Gestão em Saúde de Toledo, Noeli Fornari.

A intenção é fortalecer a importância das atividades físicas, a alimentação, o bem-estar físico e mental para a garantia

de uma boa saúde. A farmacêutica e coordenadora do Núcleo de Apoio à Saúde da Família, Liane Szatkowski, lembrou que a maioria das pessoas atrela cuidar da saúde com a imagem do médico, da enfermeira ou de outro profissional de saúde. “O que as pessoas não sabem é que apenas 40% de um tratamento depende desses profissionais, os outros 60% dependem dos próprios pacientes. Por isso a importância de trabalharmos a conscientização”.



O evento envolve diversas secretarias municipais e entidades parceiras. Será no Ginásio de Esportes Luciano Lauro Longen

S. Helena repassa trator



Santa Helena - A administração pública de Santa Helena acaba de entregar um trator ao distrito de Esquina Céu Azul, que será utilizado em favor de agricultores e dos moradores da localidade. Ele foi comprado por R\$ 140 mil, recursos próprios. Segundo o administrador distrital Neri Giroto, o trator vai proporcionar agilidade na execução de serviços. “Atenderá aos produtores do distrito e também quando houver a necessidade de atendimen-

tos na cidade, principalmente depois da colheita do milho e auxiliar no serviço de conservação de solo”. De acordo com o secretário de Agricultura Darinês Wilsman, a administração tem a preocupação de reestruturar a frota para proporcionar atendimento de melhor qualidade aos produtores rurais. “Nos próximos dias serão entregues mais dois tratores que já foram licitados, resultado de parceria e convênio com o governo federal”.

Sonho antigo

Famílias têm acesso a redes de água e energia

Parceria com concessionárias garante benefícios que há muito famílias aguardavam

Catanduvas – Uma antiga necessidade de famílias de baixa renda do bairro Alto Alegre, em Catanduvas, acaba de ser contemplada pela administração pública. Moradores das ruas Emilia Orso, José Marcolino Cardoso e da avenida Oito de Dezembro agora contam com água tratada e energia elétrica em suas casas. As redes foram instaladas e aproximam essas famílias de confortos que há muito esperam.

A prefeita Noemi Moura informa que a prefeitura precisou de um bom tempo para negociar as redes com as concessionárias responsáveis pelo abastecimento. A parceria contempla quatro quadras, onde estão 80 terrenos. O morador Pedro Moreira Ramos informa que essa é a conquista de uma vida. “Há anos sonhamos em ter água boa na torneira e poder ver TV e tomar banho com água quente. Felizmente, esse é um sonho

que realizamos”.

Noemi informa que além de levar serviços básicos e essenciais às famílias alcançadas, a parceria valoriza uma região importante do perímetro urbano. Há ainda, de acordo com a prefeita, outro fator determinante em questão. Agora será possível instalar rede de iluminação pública no local, o que significará mais segurança aos moradores e a quem se desloca à noite do emprego para casa e vice-versa.



Margens de rodovia recebem iluminação que contempla moradores vizinhos

Pato Bragado destina R\$ 5 milhões a obras

Pato Bragado – Mesmo em uma época difícil, a administração pública de Pato Bragado anuncia obras públicas de mais de R\$ 5 milhões à sua comunidade. As fontes dos recursos são variadas, próprios e provenientes de parcerias principalmente com o governo estadual. Apenas em um convênio, o Estado garantiu cerca de R\$ 1,5 milhão a obras de pavimentação poliédrica

em regiões do interior do município, totalizando área coberta superior a 43 mil metros quadrados.

A gestão do prefeito Arnildo Rieger investe em várias frentes, mas entre as obras assumidas estão o recape de ciclovia, implantação de novos trechos de iluminação pública, reforma e ampliação de centros de educação infantil e pavimentação. Também já estão licitados recursos de R\$

83.696,15 para pintura e reforma do terminal rodoviário.

Conforme Arnildo, há recursos também para quadra de areia, barracão para incubadora industrial, reforma de estrutura de associação de moradores, novos abrigos a passageiros, entre outras. “São obras que virão para melhorar em muito a qualidade de vida dos moradores da cidade e do interior”, garante o prefeito.

Liderança e sustentabilidade são temas de evento inédito

Santa Helena - Liderança com garra e sustentabilidade é o tema de um evento organizado de forma conjunta pela Faciap (Mulher e Jovem) e Caciopar (Mulher e Jovem) e que terá sua primeira edição em 13 de maio no Sudoeste do Estado. Realizado também em parceria com a Cacispar, a finalidade é reunir empresários e líderes das mais diversas regiões do Paraná para debater sobre um dos temas em evidência no mundo empresarial.

Como o evento será realiza-

do em outras regiões e com a parceria de outras das 12 coordenadorias da Faciap, a Caciopar (Coordenadoria das Associações Comerciais e Empresariais do Oeste do Paraná) convida diretores e empresários para participar dessa edição em Francisco Beltrão. Ela será desenvolvida a partir das 8h, no Anila Termas, na PR-473 na região conhecida por Marrecas. “Vale muito a pena participar porque o assunto é dos mais importantes”, segundo o presi-

dente da Caciopar, Leoveraldo Curtarelli de Oliveira, que é de Santa Helena.

O evento do próximo dia 13 terá palestras e a apresentação de cases. Entre os temas em apresentação estarão Desafios do empreendedor – resultados x pessoas x direitos e Sensibilização para o desenvolvimento. Os cases de sucesso contarão com as participações de líderes e de empresários. Outras informações podem ser conseguidas pelos telefones 3321-1416 e 3321-1449.

Pavimentação | Corbélia busca recursos a obras no perímetro urbano

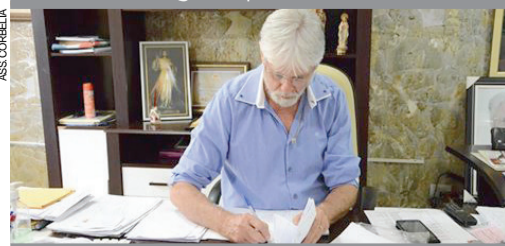

O prefeito de Corbélia, Ivanor Bernardi, assinou projeto ao recape das avenidas Espírito Santo e São Paulo. O valor é de R\$ 830 mil. A solicitação será encaminhada ao Paraná Cidade, a quem compete analisar e aprovar projetos como esse. Há outro em curso a obras na avenida Piquiri, ruas Leopoldo Trentin, Ivai e travessa Diamante. O investimento é de R\$ 108 mil.

Panorama regional

regional@oparana.com.br

Interino

Ari Aloisio Maldaner responde até o início de maio como prefeito em exercício de Entre Rios do Oeste. Ele assumiu devido ao período de férias do titular, Jones Neuri Heiden. Ari afirma que a prioridade nestes dias é dar sequência aos trabalhos da gestão em favor da comunidade.



DIVULGAÇÃO

Salários

A prefeita Noemi Moura confirma recomposição salarial de 9,42% nos vencimentos dos servidores ativos, inativos e pensionistas de Catanduvas. Já para o magistério, a garantia é de fixação do piso.

de fevereiro estará sujeito ao cancelamento do Cadastro de Produtor Rural. No total, 286 notas ainda estão pendentes.

Agasalho

A comunidade de Pato Bragado participa de mais uma edição da campanha do agasalho. Roupas, calçados e cobertores estão em arrecadação até 13 de maio. A finalidade é distribuir o resultado da coleta a famílias de baixa renda.

Imposto

Até ontem, 54% das 46,5 mil declarações de Imposto de Renda foram entregues por moradores de Foz do Iguaçu, segundo dados da Receita Federal. O prazo para declarar rendimentos vai até 29 de abril. Quem perder o prazo terá multa mínima de R\$ 165,74 ou limitada a 20% do imposto devido.

Fotografia

Parceria abre inscrições para concurso de fotografia para exposição itinerante em Palotina. Ele é aberto a amadores e profissionais. O tema proposto é nostalgia, visando a conhecer o passado de cada município participante, recuperando fatos históricos, lugares marcantes ou algo inusitado que possa mostrar para o público um olhar do fotógrafo para o passado. As inscrições já começaram e vão até o dia 15 de maio no sac.toledo@sescpr.com.br .

Show

Um show com a dupla Atáide e Alexandre vai marcar o Dia do Trabalhador em Corbélia. O evento, destinado a toda a comunidade, será realizado às 22h do dia 1º de maio, na Praça Guadalajara.

Festa

A comunidade de Santa Teresa do Oeste e região é convidada a participar de uma comemoração especial no período de 13 a 15 de maio. É a 9ª Festa da Polenta, com atividades para todos os públicos. A organização é da Paróquia Santa Teresa D'Ávila.

Melhorias

Prolongamento da rua Santa Catarina acaba de receber pinturas e faixa de sinalização em Nova Laranjeiras. A obra vem para facilitar a vida dos moradores, afirma o prefeito Lineu Gomes. A rua Rio Grande Sul, que é a outra marginal à BR-277, ganha asfalto em breve e também a construção do trevo de acesso ao lago municipal.

Regularização

Agricultores de Mercedes, que possuem pendências referentes a nota fiscal do produtor têm até sexta-feira para realizar a prestação de contas com a entrega das segundas vias do documento na Secretaria de Agricultura. O produtor que não regularizar a situação das notas vencidas em 28

Especialização

Campus de Marechal Cândido Rondon da Unioeste realiza hoje aula inaugural do Programa de Pós-Graduação em História - Mestrado e Doutorado. Será às 19h30 no Tribunal do Júri.

Lixo eletrônico

O Coletivo Educador com apoio da Secretaria de Agricultura e Meio Ambiente realiza sexta-feira a Campanha do Lixo Eletrônico e Eletrodoméstico em Maripá. A coleta será das 8h às 17h na Praça das Orquídeas e nas escolas dos distritos de Candeia e Pérola Independente. Serão recolhidos equipamentos como monitores de computador e televisão, no-break, pilha, impressora, bateria, celular, câmera fotográfica, fogão, geladeira, liquidificador, micro-ondas, cafeteria, sanduicheira e outros materiais.

Tupãssi

Escolas orientam sobre alimentação saudável

Por meio do Programa Nutriamigos, alunos aprendem sobre o que se leva à mesa

Tupãssi - A nutricionista Elaine Bertasso entregou para diretoras e representantes das escolas municipais de Tupãssi material do Nutriamigos, Programa de Educação Nutricio-

nal. Trata-se de uma iniciativa da HGN Produções em parceria com o Ministério da Cultura. O município foi contemplado depois de enviar ao PEN dados da avaliação nutricional dos alunos da rede pública.

É um curso completo com manual para professores, DVD com cinco histórias em desenho animado, CD de músicas e CD com atividades para impressão. O objetivo do programa é ensinar crianças de 3 a 7 anos a se alimentarem bem a partir do envolvimento com os

quatro personagens que representam os alimentos. Eles ensinam de maneira alegre e divertida onde se encontram os nutrientes e quais as suas funções no organismo.

“Temos realizado um trabalho importante de educação alimentar com os estudantes da rede municipal, o que nos fez ser contemplados com o Nutriamigos. Um material importante e que sem dúvidas vai auxiliar no desenvolvimento dos programas nutricionais do nosso município”, explica Elaine.

ASS. TUPÁSSI



Entrega do material: programa será realizado em escolas da rede municipal

Empresas têm oportunidade de atualização

Toledo - A Associação Comercial e Empresarial de Toledo inicia a programação de cursos para o mês de maio na próxima semana. Para abrir o mês, nos dias 3, 4 e 5 acontece o curso de Rotinas trabalhistas com instrução dos facilitadores Marcelo Dalanhol e Kátia Cristina Sfredo Bom.

Para dar continuidade às capacitações, no dia 9 está programada a palestra O trânsito e a direção defensiva para os entregadores, com a participação do instrutor Rafael Rodrigo da Fonseca. Em seguida, no dia 17, será realizada a palestra de Lançamento do Empretec, que tem workshop programado para o mês de junho. Durante a palestra, a consultora

Deborah França vai apresentar o programa aos empreendedores locais.

Seguindo a agenda, nos dias 17 e 18 de maio, o Programa Acit de Gestão Empresarial, dividido em dois módulos, traz aos associados os temas Marketing/Ven-

das e Finanças/Custos, com instrução dos facilitadores Heladio Balerini e Jaime Luis Ott. Logo após, nos dias 23 e 24, o curso de Excelência no Atendimento, com Gerson Grassia, ganha espaço na Acit entre empresários e seus colaboradores.

NOS BAIRROS

Com o objetivo de reunir associados, a entidade realiza no dia 30 do próximo mês o seminário Acit nos Bairros e Distritos, no Jardim Panorama. Dessa vez, o tema será Atender bem para vender mais e Os benefícios da análise de crédito. O treinamento será conduzido pelo setor de SPC da Acit, junto com o instrutor Nereu Mattiello. Para fechar o mês de capacitações, nos dias 30 e 31, com continuidade nos dias 1 e 2 de junho, a Associação Comercial disponibiliza o treinamento Na Medida: Planejamento Estratégico, que tem no comando o consultor do Sebrae, Antonio Carlos Zandoná.



Guias definitivas em concreto armado no perímetro urbano de Marechal Cândido Rondon: mais segurança e fluidez no trânsito

Marechal Rondon adere ao sistema de rotatórias

Rondon - Secretaria de Segurança e Trânsito de Marechal Cândido Rondon iniciou a implantação em definitivo de quatro rotatórias na rua Minas Gerais nos cruzamentos com a Dom Pedro 1ª, Presidente Castelo Branco, 7 de Setembro e Mem de Sá.

As rotatórias foram instaladas há alguns meses em caráter provisório para que fosse analisada a eficácia e para um período de adaptação dos motoristas. Depois da comprovação de que as mesmas reduzem a velocidade, dão fluidez ao trânsito e diminuem o número de acidentes, agora

elas serão instaladas em definitivo. A informação foi repassada pelo novo secretário de Segurança e Trânsito, o engenheiro Fabrício Salviano.

Os trabalhos iniciaram na rotatória da rua Minas Gerais com a em de Sá. As mesmas serão implantadas com guias definitivas em concreto armado, com a retirada do asfalto do centro e colocação de terra para o plantio de grama. O secretário destacou que a previsão é concluir os trabalhos nas quatro rotatórias até o fim desta semana, caso o tempo permita a realização dos trabalhos.

Viaje com a NORDESTE, muito mais Conforto, Segurança e Pontualidade para você

NORDESTE
viver é viajar

AGÊNCIA DE PASSAGENS: (45) 3226-5231
CARGAS E ENCOMENDAS: (45) 3223-7675
NORDESTE TURISMO: (44) 3518-4016

Compre sua passagem on-line e pague em até 10x sem juros com seu cartão Visa ou Master.
www.expnordeste.com.br

A RÁDIO DA MINHA VIDA!

95.7
TAROBÁ FM

45 9117.0029 | www.taroba.fm

AGORA COM PROMOÇÃO!

L

TIHANY

Spectacular

UM PRESENTE PARA CASCAVEL
INGRESSO GRÁTIS
NA COMPRA DE 1 INGRESSO INTEIRO
* NÃO CUMULATIVO COM OUTRA PROMOÇÃO.

Garanta seu ingresso
ingresso rápido
ingressorapido.com.br

Compre pelo App:

Disponível na App Store Google play

Reserva a Foto

Garanta seu ingresso
Bilheterias do Circo,
Cascavel JL Shopping
e no site:
ingressorapido.com.br

É mais que circo. É um espetáculo.

DOMINGO 01 DE MAIO - ÚLTIMO DIA!

Terça a Quinta: 20h - Sexta: 16h e 20h

Sábado: 17h e 20h - Domingo: 15h e 18h

Av. Brasil - Frente à Prefeitura

@circotihany
Circo Tihany - Tour Brasil
@eu_tihany





Contrabando

Um veículo carregado de produtos contrabandeados foi apreendido ontem pela PRF na BR-277, em Catanduvas. Foram confiscados celulares e acessórios, cartões de memória e HDs que eram transportados em fundos falsos no painel e no para-choque de um Spacefox conduzido por um homem de 30 anos, que foi preso em flagrante. O destino da carga era a cidade de Ponta Grossa.

Tráfico

Servidores da Receita Federal apreenderam no domingo à noite 20 quilos de crack em Foz do Iguaçu. A droga era transportada em um ônibus da linha Assunção (PY)/Florianópolis (SC). Os servidores suspeitaram do veículo e o acompanharam da Ponte da Amizade até a garagem da empresa. O entorpecente estava escondido em um fundo falso na cabine do motorista, que foi preso.

Operação Tiradentes

Número de mortos e feridos nas rodovias federais cresce

Curitiba - A Polícia Rodoviária Federal divulgou ontem o balanço da Operação Tiradentes, que terminou na noite de domingo nas rodovias federais do Paraná. O número de mortes registrado durante os cinco dias do feriado foi maior do que o registrado no ano passado. Foram 11 óbitos em 2016, contra 10 em 2015.

O aumento se deveu, em parte, a um único acidente, no qual cinco pessoas morreram. A colisão aconteceu na BR-369, em Cascavel, onde um Temptra ultrapassava outros dois carros em local proibido e

pelo acostamento, quando colidiu de frente com um Corsa.

A quantidade de pessoas feridas em decorrência de acidentes nas estradas do Estado também foi maior, com crescimento de 30% na comparação entre os dois anos. No ano passado 118 pessoas ficaram feridas, e neste ano 153. Apesar disso, o número de acidentes caiu de 192 para 140.

A imprudência dos motoristas, principalmente em relação à embriaguez ao volante, tem ligação direta com o aumento no número de vítimas. Para tentar inibir esse

tipo de irregularidade, a PRF reforçou o trabalho de fiscalização. Entre quarta-feira e domingo, 103 motoristas foram autuados por dirigir sob a influência de álcool.

Ao longo da operação a PRF flagrou ainda 744 casos de

ultrapassagens irregulares. Outro dado que chama a atenção é a quantidade de motoristas flagrados acima do limite de velocidade permitido. Em todo o Paraná, 11.375 condutores foram multados por excesso de velocidade.

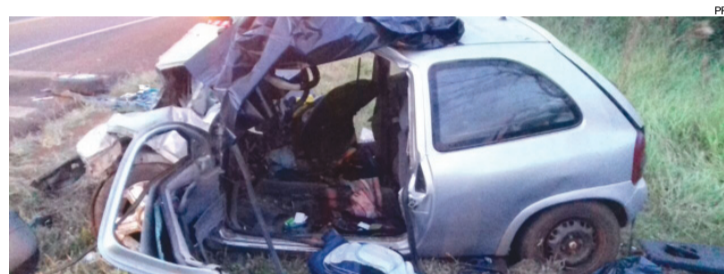

Apenas em um acidente, em Cascavel, cinco pessoas morreram

Queda nas rodovias estaduais

Curitiba - Ao contrário das rodovias federais, nas estaduais o BPRv (Batalhão de Polícia Rodoviária) registrou queda no número de mortes durante o feriado de Tiradentes. Em seis dias de operação foram contabilizadas nove mortes, contra 13 em igual período do ano pas-

sado, com redução de 30%.

“Este ano o fluxo de veículos foi menos intenso que no ano passado. Porém, percebemos que, mesmo com as ações de conscientização feitas pelo Batalhão de Polícia Rodoviária, alguns motoristas continuam sendo imprudentes”, afirmou o porta-voz

do BPRv, capitão Cristiano Carrijo Gonçalves Mota.

Em contrapartida, o número de acidentes e pessoas feridas foi maior neste ano. No ano passado 109 pessoas ficaram feridas em decorrência de 120 acidentes. No feriado deste ano o número de feridos subiu para 133 e o de aci-

dentes saltou para 134.

Entre a última quarta-feira e ontem, o BPRv autuou oito motoristas por embriaguez. Outros 4.780 foram flagrados acima do limite de velocidade. No ano passado, 27 motoristas foram multados por dirigir sob efeito de álcool e 5.052 autuados por excesso de velocidade.

panorama policial

“Kit cadeia”

Um “kit cadeia” foi apreendido na manhã de domingo na PEC (Penitenciária Estadual de Cascavel). O pacote - contendo celulares, drogas, serras, dentre outros objetos - foi arremessado para dentro da unidade e apreendido por agentes antes que chegasse aos presos. Durante a tarde o Pelotão de Choque da Polícia Militar realizou uma revista nas celas, mas nada de ilícito foi encontrado.

Cadáver

O corpo de um homem foi encontrado dentro do Rio Boicy no fim de semana, em Foz do Iguaçu. O Corpo de Bombeiros foi chamado para resgatar o cadáver, que já estava em avançado estado de putrefação. Acredita-se que o corpo estivesse no local há pelo menos três dias. Uma perícia foi realizada no local pelo Instituto de Criminalística e até ontem não havia identificação.

Tragédia

Um adolescente de 13 anos morreu durante um incêndio em uma residência no Bairro Frimesa, em Medianeira, na manhã de ontem. O Corpo de Bombeiros foi acionado e controlou o fogo, que destruiu parte da casa. Durante o combate ao incêndio, a equipe encontrou o jovem deitado em uma cama e já sem vida. Segundo vizinhos, o menino tinha deficiência mental e aparentemente estava sozinho em casa.

Estupro I

O homem preso na última sexta-feira, em Cascavel, suspeito de estuprar a sobrinha, de apenas 7 anos, já foi solto por determinação da Justiça. Antes de deixar o cadeia, no entanto, ele foi agredido por outros presos e precisou ser atendido pelo Siat e depois encaminhado a um hospital.

Estupro II

Um exame confirmou o estupro, bem como que a garotinha já havia sido abusada anteriormente pelo tio. Manchas de sangue foram encontradas nas roupas dele, bem como nas partes íntimas da vítima. Informações repassadas à reportagem dão conta de que a família teria tentado retirar a queixa contra o homem. Porém, por se tratar de vítima vulnerável, isso não foi possível.

CASCADEL | PM apreende 170 quilos de maconha



Policiais militares do 5º CRPM (Comando Regional de Polícia Militar) apreenderam ontem 170 quilos de maconha em Cascavel. A droga estava dentro de uma Fiat Strada estacionada em uma casa do Bairro Periollo e foi localizada a partir de denúncia anônima. O carro portava placas falsas e possuía registro de roubo em Curitiba. Dois homens que estavam na casa, de 18 e 53 anos, foram presos em flagrante.

Canal I

Personagem Afrânio, de "Velho Chico", tem falhas que poderiam ser evitadas

Por: Flávio Ricco
Colaboração: José Carlos Nery

Aqui se observou que a troca de atores, Rodrigo Santoro por Antonio Fagundes, para o personagem Afrânio em "Velho Chico", acabou por provocar uma perturbação no público presente. Até agora, verifica-se, existe certa dificuldade em aceitá-lo. Como repetia o sempre atual Cassiano Gabus Mendes, "em novela, nada como um capítulo atrás do outro". Com o tempo, certas diferenças ou serão esquecidas ou assimiladas pelo telespectador, o que não desconsidera ou invalida os erros cometidos nesta transição. O que levou uma pessoa, que antes só se vestia de branco, mudar radicalmente este hábito? Por que este mesmo alguém tinha sempre a barba por fazer e os cabelos despenteados, de repente passa a aparecer de cara limpa e se valer de um acaju tão discordante? E, como, com o tempo, alterou tanto a sua forma de falar, de se colocar ou se portar? Nada que provoque alterações no dólar ou que acabem por comprometer todo o trabalho, mas foram dessemelhanças que poderiam perfeitamente ser evitadas e não causar um incômodo tão grande, a ponto de se chegar a duvidar da indiscutível capacidade de um ator como Antonio Fagundes.



Bate-papo

Monica Iozzi, ex-"Video Show", visitou o Telecine para gravar o programa de internet "Três Pipocas e a Conta". Ela foi convidada para falar da experiência como dubladora da coelhinha Judy na animação Zootopia. A participação de Iozzi poderá ser acompanhada, a partir do dia 28.



SEXO É VIDA

Beije mais. Ame mais. Viva mais.

A DIFICULDADE DE EREÇÃO
E A EJACULAÇÃO PRECOCE
TÊM TRATAMENTO MÉDICO.

NÃO ESPERE MAIS.
Agende uma consulta.
0800 729 1111

BOSTON
MEDICAL GROUP
Responsável Técnico:
Dr. Reginaldo Seletti - CRM: 8869

bate-rebate

- A repórter Jacqueline Brazil está passando por um treinamento interno na TV Globo - SP...
- ... Mas, em se tratando de "A Lei do Amor", substituta de "Velho Chico", ainda existem lacunas.
- ... Treinamento que inclui gravações de pilotos no mapa-tempo da Globo, para se encarregar deste trabalho nos finais de semana.
- Nessa vida tem coisas interessantes. Na sua coletiva na Record, Xuxa disse que a Globo não permitia que ela cantasse nos programas...
- "Malhação - Seu Lugar no Mundo", escrita por Emanuel Jacobina, completou oito meses de exibição, na Globo, no último dia 17...
- ... Curioso é que ela continua não cantando. Será que a Record também proibiu?
- ... A novela tem observado crescimento de audiência em várias praças, como Porto Alegre, Curitiba, Campinas, Florianópolis e São Paulo.
- Finais do campeonato paulista serão disputadas em Osasco e na Vila Belmiro...
- Todos os papéis de "Haja Coração", próxima novela das 19h da Globo, foram preenchidos...
- ... Nos dois locais as condições oferecidas, especialmente de segurança, são as mais desfavoráveis para as emissoras de televisão.

c'est fini

Pelo menos para os executivos da parceria Record-Casablanca, a Feira NAB, realizada em Las Vegas há poucos dias, não apresentou nenhuma novidade demais interessante. Os recursos tecnológicos, vistos por lá, incluindo realidade virtual, já estão sendo utilizados por aqui. Então é isso. Mas amanhã tem mais. Tchau!

TV TUDO

Isso não se faz
Por causa do jogo do último domingo, o "Band E. C.", da Band, gravou uma matéria com famílias de torcedores do Fluminense e Botafogo, esta última representada pela Ana Botafogo e seus pais. Só que alguém, na última hora, ruiu a reportagem do espelho do programa, cancelando a sua exibição. Ninguém, no entanto, teve a delicadeza de avisar as pessoas. Falta de profissionalismo e de educação.

Deu liga
O Bandsports passou a investir um pouco mais no segmento de MMA, após os primeiros resultados do Jungle Fight, que, apresentado aos sábados, muitas vezes conquistou a liderança da TV paga entre os canais esportivos. Diante disso, decidiu-se abrir o leque. Além dos eventos nacionais, agora são transmitidas lutas do "Hard Knocks Fighting", do Canadá, do americano "CES MMA" e "M1 Global Challenge" e "Fight Nights Global", da Rússia.

Custava?
Existem certas coisinhas complicadas de entender e aceitar. O SBT, como todas as grandes empresas, teve o cuidado de providenciar a vacina H1N1 para os seus funcionários. Mas deixou de fora do terceirizado.

Não volta
Se depender da Jovem Pan, Rachel Sheherazade poderá voltar quando quiser. Continua como nome preferido para retomar o posto de comentarista do "Jornal da Manhã". O problema é que ela não quer. Deseja continuar dedicando o horário da manhã para outros compromissos, especialmente de ordem familiar.

Mercado
Jean Teppet, acompanhado de outros dois diretores da Rede Brasil, está em Seul, como convidado do governo da Coreia do Sul, visitando as principais emissoras de lá. Entre elas, a KBS, MBC e SBS.

Série de terror
"Gritos de Horror" é o título provisório da série que Aguinaldo Silva vai apresentar para o departamento de dramaturgia semanal da Globo, entenda-se Guel Arraes. O projeto é baseado em contos do escritor João do Rio, e conta com a participação de autores formados na última "Master Class".

Apresentação oficial
Ficou acertado para o dia 12 próximo, a apresentação oficial da novela "Sol Nascente", do Walther Negrão, ao diretor-geral da Globo, Carlos Henrique Schroder. Um trabalho com todas as informações da produção da novela, seu elenco etc.

Guerra...
Buddy Valastro começou a gravar ontem na Record o "Cozinha em Guerra", seu novo programa. A primeira fase reúne 26 duplas e 13 serão eliminadas nos próximos dias.

... E batalha
Depois deste trabalho, o Buddy voltará para os Estados Unidos e passará a "aguardar instruções". Por "aguardar instruções", entenda-se, o dia de viajar novamente para cá e, aí sim, dar início à nova temporada do "Batalha dos Confeiteiros".

Ferme la bouche
Um dos repórteres mais respeitados e queridos da Globo-SP, André Azeredo, misteriosamente, sumiu dos jornais de rede. Há quem diga que isso se deve a uma ordem do Rio de Janeiro. Para "voltar", terá que passar por severo regime e perder tudo o que acumulou nos últimos tempos.

Grandiosa Festa de São José
50ª Festa do Trabalhador
21ª Festa do Costelão
Buchada: 30/04 - 19H

1º de Maio

Exposição

Carros Antigos | Bicycletas Antigas | Carros Tunados | Miniaturas | Orquídeas

Dia 01/05
09:00 - Procissão com desfile de motociclistas saindo da Igreja Catedral
10:00 - Missa solene presidida pelo Arcebispo Dom Mauro
12:00 - Churrasco / Costelão
Novena do Padroeiro De 22 a 30 de abril às 20h na Capela do Seminário

Informações: (45) 3226-3131 / 3096-8653
Não levar bebida alcoólica

REALIZAÇÃO: Arquidiocese de Cascavel | Seminário São José

Apoio: **O Paraná** Jornal de Fato

horóscopo

ÁRIES

Momento muito importante para perceber os seus valores essenciais, o que é precioso. Percepção do que precisa morrer, para que haja um renascimento. Questões materiais em foco.

TOURO

Momento crucial para os relacionamentos. Ou se transformam e aprofundam, ou morrem. Percepção dos velhos padrões de atitude que você não pode mais continuar tendo.

GÊMEOS

Momento em que algumas situações chegam ao final e precisam ser deixadas para trás. Questões importantes envolvendo o trabalho e o aprimoramento do corpo, da mente, do espírito.

CÂNCER

Momento em que, ou você se compromete a amadurecer, ou ficará apegado a velhos sentimentos. Definições envolvendo a vida afetiva, o amor, a amizade, a criatividade.

LEÃO

Mudanças no lar, em família. Percepção da necessidade de desapego e de renascimento. Olhe para dentro, perceba o que está sendo revelado, a sua verdade interior, leonino.

VIRGEM

Percepção clara do que anteriormente você não queria aceitar, nativo de Virgem. Acontecimentos marcantes envolvendo pessoas próximas. Perceba o que não pode mais continuar.

LIBRA

Percepção de mudanças no que é considerado valioso. E na expressão de talentos. Cuidado com situações de coerção e manipulação envolvendo dinheiro e sentimentos.

ESCORPIÃO

Tudo agora vem à tona e isso promove transformações na individualidade e nos relacionamentos. Percepção do que deve ser eliminado em definitivo da sua vida, escorpiano.

SAGITÁRIO

Desapegue. Se não o fizer voluntariamente, a vida o obrigará a fazer, sagitariano. Importantes questões envolvendo a saúde não somente do corpo, mas da alma. Elimine, deixe para trás.

CAPRICÓRNI

Situações tensas podem envolver empresas, amigos e instituições, capricorniano. Momento em que você percebe uma importante mudança nas amizades e na sua função social, coletiva.

AQUÁRIO

Momento em que deve deixar de lado ambições que não sejam reflexo do coração, da alma. Mudança de propósitos, de objetivos, na carreira e em questões pessoais, aquariano.

PEIXES

Mudanças importantes na filosofia de vida, no que você acredita e pensa, pisciano. Conhecimentos, viagens e espiritualidade sob forte energia. Percepção de suas verdades essenciais.

SALMO DO DIA

Pois que se uniu a mim, eu o livrarei; e o protegerei, pois conhece o meu nome. Quando me invocar, eu o atenderei; na tribulação estarei com ele. Hei de livrá-lo e o cobrirei de glória. Será favorecido de longos dias, e mostrar-lhe-ei a minha salvação. (**Salmo 90; vers. 14 a 16**)



Resumo de **Novelas**

Malhação (Globo, 17h30)
Ana pede que Tito se afaste dela. Samurai ameaça Filipe. Rodriguinho passa mal e Tito liga para Ana. Livia estranha o mau humor dos professores. Rodrigo aceita namorar Flávia. Luciana recebe uma mensagem de Pedro.

Êta Mundo Bom! (Globo, 18h20)
Romeu oferece o anel falso a Cungegundes. Mafalda afirma a Romeu que só reatará o noivado quando tiver certeza de seu amor. Pancrácio se disfarça para pedir dinheiro e Romualdo o ajuda. Sandra arma para que Maria termine seu relacionamento com Celso. Pandolfo vê Pancrácio vestido como uma mulher.

Totalmente Demais (Globo, 19h30)
Bárbara vê Janaína saindo da casa de

Florisval e desconfia. Jojô consegue trazer os avós para o Brasil. Sofia chega ao restaurante para jantar com Eliza, que não desconfia de que a irmã está armando com Jacaré um plano para atentar contra sua vida.

Velho Chico (Globo, 21h20)
Padre Romão comenta com Bento sobre sua conversa com Luzia. Cicero dispara contra Santo e Bento defende o irmão. Santo e Bento afastam Cicero e os jagunços, mas acabam discutindo. Bento vê um vulto na estrada e perde o controle de sua motocicleta. Piedade tem um mau pressentimento. Padre Romão descobre que Piedade sumiu.

*OS RESUMOS DOS CAPÍTULOS ESTÃO SUJEITOS A MUDANÇAS EM FUNÇÃO DA EDIÇÃO DA NOVELA.



Arthur entra em depressão e seus pais voltam para o Brasil

Depois de terminar o namoro com Eliza (Marina Ruy Barbosa) por acreditar que foi traído pela modelo em uma armação de Carolina (Juliana Paes), Arthur (Fabio Assunção) fica arrasado. Vendo seu pai andar cabisbaixo pelos cantos, Jojô (Giovanna Rispoli) tenta animá-lo com carinhos e mimos, mas o plano fracassa e ela não vê outra saída a não ser pedir reforços aos avós, Stelinha (Glória Menezes) e Maurice (Reginaldo Faria).



SOLUÇÃO ANTERIOR

P	A	I	D	E	F	A	M	I	L	I	A
F	R	U	T	A	S	S	E	G	A	S	
I	R	T	T	I	A	S					
M	A	T	O	G	R	O	S	S	O		
E	F	R	I	O	S	E	L	A			
I	W	C	R	P	O	S					
G	R	E	L	H	A	D	O	T	I		
A	B	A	F	E	O	R	N	A	R		
C	H	P	E	R	I	T	O	R			
A	P	A	O	D	E	M	I				
M	A	A	T	A	L	H	O	S			
C	A	N	A	D	A	A	U	T	O		
D	E	L	S	A	P	M	A	R			
M	A	L	A	R	P	O	N	E	I		
A	S	T	R	O	N	O	M	O			

PALAVRAS CRUZADAS DIRETAS

Profissionais que trabalham nos Correios Gerou a maior safra do País, em 2012	↓	O monge, por sua vida sexual	↓	Letra que o Cebolinha troca pelo "r"	↓	Resposta "mantra" da pessoa positiva	↓	Problemas psiquiátricos como a bipolaridade e a síndrome de Burnout
↓	Que foi interrompida temporariamente	↓	Dispositivo em LCD, nas novas filmadoras	↓	Conserta e retoca (obra de arte)	↓	Nina Simone, cantora	
↓	Jogo dos 7 (?), passatempo de jornais	↓	Grande peça do ventilador de teto	↓	Raiz, em inglês Maior (gíria)	↓	Cão do Tainha (HQ)	
↓	Declaração sob juramento	↓	Transfêrencia de recursos	↓	(?) Roberts, escritora	↓	Desamparados	
↓	Recipiente em que se bebe o chimarrão	↓	Pelo facial que virou meme, na internet	↓	Está combinado (interj.)	↓	Depósito bélico "National", em NBA	
↓	Raça de cão usada para salvamentos na neve	↓	(?) de taco: escolha para decorações "vintage" Formas de utilização	↓	Haste higiênica	↓	Dona (abrev.) Tom Selleck, ator	
↓	Quem tem conta em caderneta	↓	Fluido de isqueiros	↓	Amago, em inglês	↓	Cinza, em inglês	
↓	Profissão de Adriana Lima	↓	Apuro	↓	Flagelo de Gollum (Cin.)	↓	Comida dividida na Última Ceia (Bib.)	
↓	Pode ser apreendida na blitz da Lei Seca	↓	Corte macio utilizado em pratos finos	↓	(?) Kamel, diretor de jornalismo da Globo	↓	Mantém a ordem nos estados (sigla)	
↓	Compositor de "Pais Tropical"	↓		↓		↓		

HOJE NA TV
TV TAROBÁ

- 06h00 - Band News
- 07h00 - Jornal Primeira Hora
- 08h00 - Café com Jornal
- 09h10 - Dia Dia
- 10h10 - Os Simpsons
- 11h00 - Atualidades
- 12h05 - Jornal Tarobá 1ª Edição
- 12h50 - Tarobá Esportes
- 13h05 - Tempo Quente
- 14h00 - Vitrine Revista
- 15h00 - Os Simpsons
- 16h15 - Brasil Urgente Nacional
- 17h40 - Brasil Urgente Regional
- 18h40 - Ponto de Vista
- 18h50 - Jornal Tarobá 2ª Edição
- 19h20 - Jornal da Band
- 20h25 - Sila: Prisioneira do Amor
- 20h30 - Horário Político
- 20h40 - Sila: Prisioneira do Amor
- 21h30 - Show da Fé
- 22h25 - Masterchef / A Prêvia
- 22h40 - Masterchef
- 00h55 - Jornal da Noite
- 01h40 - Alta Conexão
- 01h45 - Que Fim Levou?
- 02h00 - Elementar
- 02h50 - Só Risos
- 03h00 - Igreja Universal

RPC

- 05h00 - Hora Um
- 06h00 - Bom Dia Praça
- 07h30 - Bom Dia Brasil
- 08h50 - Mais Você
- 10h10 - Bem Estar
- 10h50 - Encontro
- 12h00 - Paraná TV 1ª Edição
- 12h45 - Globo Esporte
- 13h20 - Jornal Hoje
- 14h00 - Vídeo Show
- 14h40 - Vale a Pena Ver de Novo / Anjo Mau
- 15h45 - Champions League / Manchester City x Real Madrid
- 17h45 - Malhação
- 18h30 - Êta Mundo Bom!
- 19h05 - Paraná TV 2ª Edição
- 19h25 - Totalmente Demais
- 20h30 - Horário Político
- 20h40 - Jornal Nacional
- 21h25 - Velho Chico
- 22h25 - Mister Brau
- 23h00 - Liberdade, Liberdade
- 23h40 - Jornal da Globo
- 00h20 - Programa do Jô
- 01h05 - Agentes da S.H.I.E.L.D.
- 01h45 - Corujão / Desaparecidas
- 03h50 - A Guerra das Gangues

REDE MASSA

- 05h50 - Negócios da Terra
- 06h00 - Primeiro Impacto
- 07h00 - Tribuna da Massa Manhã
- 08h00 - Primeiro Impacto
- 08h30 - Mundo Disney
- 10h30 - Bom Dia & Cia
- 10h45 - Pitadas do Tempero
- 11h00 - Destaque
- 11h45 - Show de Bola
- 12h00 - Tribuna da Massa 1ª Edição
- 13h30 - Naipi Comunidade
- 14h15 - Casos de Família
- 15h15 - A Mentira
- 16h15 - Cuidado com o Anjo
- 17h30 - Abismo de Paixão
- 18h15 - Meu Coração é Teu
- 19h20 - SBT Paraná
- 19h45 - SBT Brasil
- 20h30 - Horário Político
- 20h40 - Cúmplices de um Resgate
- 21h30 - Carrossel
- 22h00 - Programa do Ratinho
- 23h15 - Cine Espetacular / Premonição 5
- 01h00 - The Noite com Danilo Gentili
- 01h45 - Jornal do SBT
- 02h30 - Okay Pessoal!
- 03h30 - Show da Fé

RIC TV

- 06h30 - Balanço Geral Manhã
- 07h30 - Paraná no Ar
- 08h55 - Fala Brasil
- 10h00 - Hoje em Dia
- 12h00 - Balanço Geral
- 14h00 - Ver Mais
- 14h45 - Prova de Amor
- 15h45 - Chamas da Vida
- 16h45 - Cidade Alerta
- 19h00 - Cidade Alerta Foz
- 20h00 - RIC Notícias
- 20h30 - Horário Político
- 20h40 - Os Dez Mandamentos / Nova Temporada
- 21h30 - Jornal da Record
- 22h30 - Power Couple Brasil
- 00h00 - Shades of Blue
- 01h15 - Fala Que Eu Te Escuto
- 02h15 - IURD

CATVE

- 06h00 - Telecurso
- 07h00 - EPC
- 08h05 - Timmy e Seus Amigos
- 08h15 - Barney
- 08h20 - Cocoricó
- 08h35 - Timmy e Seus Amigos
- 08h45 - Bananas de Pijama
- 09h00 - Peppa Pig
- 09h15 - Quintal da Cultura
- 12h00 - Giro de Notícias
- 12h05 - Hora do Esporte
- 12h20 - Jornal da Catve 1ª Edição
- 13h00 - JC Debate
- 13h35 - Timmy e Seus Amigos
- 13h45 - Bananas de Pijama
- 14h00 - Peppa Pig
- 14h15 - Quintal da Cultura
- 17h15 - Era Uma Vez no Quintal
- 17h30 - Osmar, A Primeira Fatia do Pão de Forma
- 17h45 - Shaun, O Carneiro
- 17h55 - Giro de Notícias
- 18h00 - Esporte, Política & Cidadania
- 19h00 - Jornal da Catve 2ª Edição
- 19h30 - Bate Rebate
- 20h30 - Horário Político
- 20h40 - JC Debate 2ª Edição
- 21h00 - Jornal da Cultura

Programações sujeitas a alterações

Exposição no MIS pode ser visitada até sábado

Cascavel - Uma exposição de fotografias, equipamentos audiovisuais, dentre outras peças, estará aberta para visitação até sábado (31), das 8h às 17h, no Centro Cultural Gilberto Mayer, para marcar o aniversário de 28 anos do MIS (Museu da Imagem e do Som) de Cascavel, completa-

dos na última quinta-feira.

“Esta é uma oportunidade para que os pioneiros, que nos auxiliam neste trabalho de salvaguarda da memória do município, possam rever suas histórias nessa mostra. E é provável que muitos se reconheçam nas fotos expostas”, comenta a coordenadora do

museu, Silvia Prado.

Ela destaca que um dos mais importantes projetos realizados é o “Memória Viva”, por trata-se de documentários produzidos com os pioneiros do município. “O museu é um importante instrumento de preservação e salvaguarda da memória histórica do Municí-

pio. Trabalhamos com diversas atividades de preservação e repasse de conhecimento para com o público por meio de exposições temáticas, palestras, cursos, oficinas e atendimento à imprensa, acadêmicos, alunos, escritores e pesquisadores que solicitam imagens e documentos”, ressalta.

ACERVO

Atualmente, o MIS conta com um acervo de 150 mil peças entre fotografias, negativos, fitas, documentos, rolos de filme e outros objetos que desde 2009 passam por catalogação. Até agora, 25 mil fotografias foram sistematizadas e estão disponíveis para pesquisa online, no site do Museu.



Dicas

Acabe com a irritação nos olhos em quatro passos

Quem passa muitas horas diante do computador, smartphone ou dos livros costuma enfrentar períodos de irritação e ressecamento ocular. Lágrimas artificiais podem ajudar a con-

trolar o problema, mas apenas temporariamente. Portanto, vale a pena seguir algumas recomendações do oftalmologista paulista Renato Neves para ter olhos sempre saudáveis:

✓ 1. Condicione-se a piscar mais frequentemente. “As pessoas piscam entre 14 e 18 vezes por minuto. O piscar promove uma limpeza de toda sujeira e oleosidade depositada na superfície dos olhos e os mantém hidratados. O problema é que, diante de um computador, de um livro, da TV ou de algum outro acessório tecnológico, as pessoas acabam piscando muito menos. Sendo assim, aos poucos passam a sofrer com o ressecamento dos olhos e a irritação desencadeada pelo acúmulo de sujeira. Uma boa ideia é recorrer a aplicativos de celular que alertam para a necessidade de piscar. Ou ainda se programar para fazer pausas a cada 60 minutos e piscar durante 20 segundos”.

✓ 2. Evite vento no rosto. “Seja do ventilador, seja do ar-condicionado, o vento resseca a superfície dos olhos mais do que o normal. Até mesmo o vento do secador de cabelo não é saudável para os olhos, porque compromete toda a sua lubrificação – lembrando que, além de limpar e manter os olhos lubrificados, as lágrimas têm também anticorpos e proteínas de defesa que são muito importantes no combate a bactérias oportunistas. Sendo assim, quem vai sair num dia de muito vento deve, no mínimo, estar bem protegida com óculos de sol”.

✓ 3. Coma mais peixes e nozes. “As lágrimas têm óleos análogos ao ômega-3 e ao ômega-6, que são ácidos graxos. Sendo assim, se a pessoa tem tendência ao ressecamento dos olhos, terá também uma deficiência dessas substâncias que precisa ser compensada. O ideal, neste caso, é mudar o hábito alimentar, incluindo diariamente mais peixes e nozes (castanha-do-pará, castanha-de-caju, amêndoas, amendoim etc.) à alimentação. Em caso de intolerância, uma alternativa é recorrer aos suplementos – sempre com recomendação do oftalmologista”.

✓ 4. Tenha mais cuidado com os olhos. “Cuidar bem dos olhos deveria ser uma rotina na vida das pessoas. Começa por sempre lavar bem as mãos antes de tocar ou coçar os olhos, manter sempre óculos e lentes de contato devidamente higienizados, jamais dormir com as lentes de contato, evitar exposição ao sol sem proteção de óculos escuros, evitar mergulhar em águas não tratadas ou muito povoadas etc. Mas a recomendação principal é sempre buscar um serviço especializado em caso de algum mal-estar visual, vermelhidão e irritação prolongada”.



Não deixe seu tanque entrar na reserva!

A DIAL garante o combustível para o seu posto ou TRR. Gasolina e Diesel fornecidos pela Petróleo Brasileiro S/A. Agilidade na entrega, com frota própria.



(45) 3224-6363



Dial Distribuição Abastecimento e Logística Ltda.
Rodovia BR 277, Km 600 - Cascavel - PR

Rose Bracht

social@oparana.com.br

Pérola do dia

“Se a sua vida for a melhor coisa que já te aconteceu, acredite, você tem mais sorte do que pode imaginar”.
Daniel Godri

Infame

Lidar com mulher é fácil. Você só precisa entender que metade das vezes ela está certa e na outra metade você está errado.

Evento Solidário

O tradicional Evento Solidário, realizado em benefício das creches Estrela da Manhã, Jardim Floresta, Criança Feliz, Clarisse Paganini e São Gabriel movimentará até quinta-feira o espaço NShow. O acervo que estará à venda inclui, além de ótimas opções para presentear no Dia das Mães, tapetes, antiguidades, cristais, louças, pratarias e óculos e peças em resina, uma coleção de obras de arte do acervo da Galeria Bahiarte, de Londrina. Vale a pena conferir.

Aniversariantes

◆ Eliane Priscila Corso, Nilvo Castilha, Pedro Henrique Dall Orsoletta, Sócrates Lincoln Rodrigues Roman, Érika Watermann de Castro, Marcel Henrique Micheletto, Marcos Osmar Mion, Airton Teixeira de Souza, Milene Maciel, Francisco Quadros, Janete de Oliveira Queiroz, Marcelo Mauricio Rosa, Giovani Bertoco do Nascimento, Hamilton Godoi, Fabrício Nogueira, Aparecido Caetano dos Reis, Maristela Müller da Rocha, Adriane Moraes de Mello, Augusto Pacheco.



Andressa e Evandro Paterno marcando presença em elegante evento produzido no Tuiuti Esporte Clube



A bela Patricia Hickmann, eleita dia 20 a Miss Mercedes 2016 em concurso realizado no Clube Grêmio

Ciranda social

Recepcionando casais amigos ao sabor de um jantar, Wagner e Heloíse Guimarães Lopes comemoraram domingo cinco anos de casados.

◆ Aniversariante de hoje, Edilene Sampaio recebe amigas para tarde de chá e bate-papo.

◆ Levando as filhas Dayse e

Luana a tiracolo, Adelson e Madalena Ribas foram passear na Itália.

◆ Dayane e Lineu Marcondes de Lacerda aguardam a primeira visita da cegonha.

◆ Para rever familiares, Edson e Cida Vieira passeiam em Cascavel vindos de Natal.

Sopa de letrinhas

Todo o Brasil pode participar do concurso literário da editora Madrepérola, de Londrina. O objetivo é selecionar textos de ficção científica para publicá-los em uma antologia e vão ser 15 textos escolhidos no total. A data final para o envio é 30 de abril e para mais informações, basta acessar o site ditoramadrepérola.com.



Na comemoração dos 45 anos da Apae, o gerente-administrativo Ivo Margotti e a coordenadora pedagógica Wagner Sutana

PLASTIVEL
Indústria de Plásticos Cascavel Ltda
Sacos, Sacolas, Filmes Técnicos,
Embalagens Plásticas Personalizadas.
Fone/Fax:
45.3038-4358 / 3035-4360
9969 4414
www.plastivel.com.br
BR 277 KM 596
Cascavel - Paraná

Gesto nobre

Recebendo jornalistas e convidados especiais, a Rede Stop realiza às 11h desta terça-feira a solenidade de entrega de valores arrecadados através da campanha Apae/Stop 20 Anos. Serão beneficiadas com os doativos nada menos do que 14 entidades.

EXPOSIÇÃO FEIRA AGROPECUÁRIA, COMERCIAL, EMPRESARIAL E INDUSTRIAL DE CAPITÃO LEÔNIDAS MARQUES

EXPO 2016

28 de Abril à 1º de Maio

28 de Abril
César Menotti & Fabiano

29 de Abril
Chrystian & Ralf

30 de Abril
Conrado & Aleksandro

1º de Maio
Léo & Giba

Palco Alternativo
- Os Badanhas
- Toni Carlos e Andrade
- DJ
- Samba Roda Viva
- Banda de uma preta só

ENTRADA GRATUITA!

Capitão Leônidas Marques
Governador Municipal
Mais informações em 3286-5401

facebook.com/expocap2016

Brasileiro de Motocross

Rafael Becker e Maiara Basso saíram na frente na luta pelos títulos do Campeonato Brasileiro de Motocross 2016. Os pilotos do Team Rinaldi venceram as corridas das categorias 50cc e MXF, respectivamente, na etapa de abertura da competição, disputada domingo na pista do Parque da Oktoberfest, em Maratá (RS), e que também vale pela terceira etapa do Campeonato Gaúcho da modalidade.

Pagenaud isola-se na liderança

Em uma prova bem disputada, o francês Simon Pagenaud, da Penske, venceu o GP do Alabama, quarta etapa da temporada da Fórmula Indy. Os brasileiros pontuaram. Helio Castroneves, também da Penske, se classificou em sétimo e Tony Kanaan, da Ganassi, em oitavo. Pagenaud isolou-se na liderança com 188 pontos, contra 140 do neozelandês Scott Dixon. Helinho é o quarto colocado com 118 pontos e Kanaan o quinto, com 106.

Rali RN

A dupla Reinaldo Varela/Gustavo Gugelmin (Divino Fogão/Blindarte/Temp Clean/Tecmin/Ibis) venceu domingo o 18º Rali RN 1.500, disputado durante quatro dias com cerca de mil quilômetros nas areias, sertão e serras do Rio Grande do Norte. Os campeões mundiais de Rally Cross Country em 2012 completaram a prova em 8h30m40s500, acumulando uma vantagem de 13m24s500 sobre Luiz Facco/Humberto Ribeiro, que terminaram em segundo.

ATLAS
ferro velho

Comércio de sucatas, eixos, tubos, chapas, cantoneiras, nylon, bronze, etc.

BR 277 - KM 591
F: (45) 3224 - 3255

Itaipu
água mineral

DISK ÁGUA
(45) 3226 0544

Confiança se vê nos olhos.

DUAS LOJAS EM CASCAVEL:
Rio Grande do Sul, 928
Av. Brasil, 5851

óptico curitiba
www.otiacuritiba.com.br

mjs
Telecom

vivo
4G

(45) 3304-9004

CASA WIRELESS

DISTRIBUIDOR AUTORIZADO

AMERICA • AMERICA BOX
Shopping Vendôme, 5º Piso
www.casawireless.com.py

Brasileiro vence a F-E em Paris



Lucas di Grassi deu um show nas ruas de Paris e abriu 11 pontos de vantagem para o vice-líder

A Fórmula E realizou sábado a 7ª etapa da temporada 2015-2016, uma novidade nas ruas de Paris. E na casa dos adversários da e.Dams Renault, Lucas di Grassi venceu pela terceira vez na temporada - a segunda seguida. O brasileiro, que chegara à França com apenas um ponto de vantagem sobre o suíço Sébastien Buemi, parte para a etapa caseira da ABT Schaeffler Audi Sport com 11 pontos na frente.

O palco escolhido para a prova do próximo dia 21 foi a região de Les Invalides, próximo a cartões postais parisienses como a Torre Eiffel. "A torcida, a atmosfera, o local, tudo nessa corrida ajudou para que este fosse o melhor evento da Fórmula E até agora. E isso me deixa ainda mais orgulhoso por ter vencido", comemorou o piloto brasileiro.

Di Grassi construiu sua vitória com uma largada precisa. Partindo da segunda posição, conseguiu melhor aderência na saída para contornar a primeira curva já à frente do britânico Sam Bird, que largou na pole position. Dali em diante, tratou de imprimir um ritmo forte na primeira parte da corrida enquanto seus adversários lutavam por posições.

O brasileiro chegou a ter mais de quatro segundos de vantagem para o segundo colocado, Jean-Eric Vergne, quando parou para seu pit

stop obrigatório, na 23ª volta. Seu companheiro de equipe Daniel Abt, que parou na volta seguinte, voltou em primeiro, mas Di Grassi reconquistou a ponta e manteve uma margem de certa forma confortável para o francês da Virgin DS, enquanto Sébastien Buemi, vice-líder do campeonato, lutava pelo terceiro lugar com Bird - e acabou conseguindo a posição final do pódio graças a um erro do britânico.

Os outros brasileiros a participarem da prova não foram bem. Bruno Senna terminou em nono e Nelsinho

Piquet, atual campeão da categoria, abandonou com problemas em seu carro.

O próximo compromisso da Fórmula E acontecerá nas ruas de Berlim, capital da Alemanha, a terra da equipe de Lucas, a ABT Schaeffler Audi Sport.

Londrina

Londrina será palco, no próximo sábado, da 2ª etapa do Campeonato Paranaense Light de Kart. A prova será no Kartódromo Luiz Borghesi.

Metropolitano

Depois da etapa de abertura do Campeonato Paranaense, no último fim de semana, em Curitiba, as atenções se voltam para a 3ª etapa do Campeonato Metropolitano de Marcas de Cascavel. A prova será no dia 15 de maio e marcará o encerramento da primeira fase da competição.

CLASSIFICAÇÃO

Depois de sete etapas a classificação da Fórmula E é a seguinte: 1º) Lucas Di Grassi com 126 pontos, 2º) Sébastien Buemi com 115, 3º) Sam Bird com 82, 4º) Jérôme D'Ambrosio com 64 e 5º) Stéphane Sarrazin com 58.

Chelog
OPERADORA LOGÍSTICA

COMPOSTO DE ERVA MATE
FOLHA VERDE

Fone: (45) 3224-3435
folhaverde@folhaverde.ind.br

JGS
Construções, Comércio e Serviços LTDA

Apoia o
Kart Clube de Cascavel

BEUX
facebook.com/beuximports
Paraguay

Beux Import Export
Importações de máquinas, carros e equipamentos

Fone (061) 575-189
e-mail: beuximports@hotmail.com
Ciudad del Este - Paraguay

Reação estranha de Jones

A volta de Jon Jones ao UFC não foi bombástica. A vitória sobre Ovince Saint Preux no sábado foi por pontos e contou com a infelicidade de seu rival, que quebrou o braço esquerdo no segundo round e teve que lutar o resto do tempo lesionado. Mais surpreendente do que isso, entretanto, foi a reação de Jones ao saber que tinha machucado o rival, com uma dancinha e risadas. Agora, a expectativa é de que ele volte ao octógono no UFC 200 para enfrentar o desafeto e atual campeão Daniel Cormier.

Doping no vôlei de praia

A Autoridade Brasileira de Controle de Dopagem e a Confederação Brasileira de Voleibol confirmaram que Maria Elisa foi flagrada no exame antidoping. De acordo com comunicado divulgado por ambas as entidades, a jogadora de vôlei de praia testou positivo para o diurético hidroclorotiazida. Com Talita/Larissa e Ágatha/Bárbara Seixas classificadas para os Jogos Olímpicos, Maria Elisa e sua parceira, Juliana, são as reservas da equipe brasileira para a Rio 2016.

Futsal

Marechal recebe Cataratas após golear em Guarapuava

Mal. Rondon – Pagando o preço de ter um dos melhores estaduais de futsal do País, o Paranaense Série Ouro não dá muita folga às equipes que o disputam juntamente com a Liga Nacional. Assim, o time de Marechal Cândido Rondon volta à quadra hoje para receber o Foz Cataratas, às 20h10, no Ginásio Ney Braga, três dias depois de ter goleado o atual campeão Guarapuava por 7 a 5 na casa do adversário,

pela competição nacional. Único invicto na Série Ouro 2016, o time rondonense está focado em manter o objetivo em cada compromisso. “Precisamos da vitória e, para isso, deveremos contar com todos os jogadores à disposição, inclusive o ala direito Kauê [que chegou na semana passada]. Queremos contar, também, com o fator casa para alcançar nossa meta”, diz o treinador Paulinho Sananduva.

Este será o primeiro da série de dois jogos que o Marechal fará pelo Paranaense na semana, pois na sexta-feira visitará o São Lucas em Paranaíba, em uma reedição das quartas de final do ano passado.

Já pela Liga Nacional o próximo desafio será na segunda-feira, quando receberá o Corinthians, às 19h15, no Ginásio Ney Braga, pela terceira rodada.

Definidos os campeões da Copa Paraná de Handebol

Cascavel – As equipes de Marialva e Alto Paraná, na categoria sub-15, e Campo Mourão e Maringá, na sub-17, ficaram com os títulos da 8ª Copa Paraná de Handebol, encerrada domingo nas dependências da Faculdade Assis Gurgacz, em Cascavel.

Na sub-15, o time feminino de Alto Paraná faturou o tricampeonato ao vencer na final as meninas de Sarandi. Foi a sexta vez consecutiva que as alto-paranaenses chegaram à decisão. Em terceiro terminou o time de Ivaí, em

sua primeira participação.

No masculino o título de Marialva foi conquistado sobre os donos da casa (23 a 13), que tiveram torcida favorável no ginásio e contaram apenas com jogadores do projeto social Associação Camisa 5. Campeão em 2015, o Campo Mourão terminou em terceiro.

Na categoria sub-17 o time de Cascavel também terminou como vice-campeão, mas no naipes feminino, ao perder a decisão por 13 a 12 para Maringá. Foi o

troco das maringãenses, que haviam perdido a final da Copa Uiratã para as cascavelenses no mês passado. O time de Santo Antônio do Sudoeste, em seu ano de estreia, ficou com o bronze.

Já no naipes masculino o time de Maringá foi vice-campeão ao perder a final para Campo Mourão. Em terceiro terminou a equipe de Alto Paraná. No total, mais de 500 atletas e 32 equipes participaram da competição, organizada pela Liga de Handebol do Paraná.



A equipe de Alto Paraná faturou o tricampeonato em sua sexta final

SÉRIE OURO

Time	P	J	V	E	D	GP	GC	SG
1º Marechal	13	6	4	1	0	16	5	11
2º Ponta Grossa	13	6	4	1	1	20	10	10
3º Guarapuava	13	6	4	1	1	16	8	8
4º Caramuru	12	5	4	0	1	11	9	2
5º Umuarama	10	6	3	1	2	10	9	1
6º Marreco	9	7	3	0	4	21	18	3
7º São Lucas	8	6	2	2	2	12	11	1
8º Toledo	7	6	2	1	3	12	14	-2
9º Cascavel	6	6	1	3	2	9	7	2
10º Foz Cataratas	6	6	2	0	4	15	20	-5
11º Dois Vizinhos	4	6	1	1	4	5	23	-18
12º ACF	1	7	0	1	6	7	20	-13

JOGOS DA SEMANA

ontem

Guarapuava x Umuarama

Hoje

20h10 Marechal x Foz Cataratas

Amanhã

19h15 Cascavel x ACF

Sexta-feira

20h10 Toledo x Marreco

20h30 São Lucas x Marechal

Sábado

20h30 Umuarama x Dois Vizinhos

20h30 Ponta Grossa x Caramuru

Governo do PR entrega materiais para prática esportiva nas escolas

Curitiba - O governador Beto Richa entregou ontem, no Palácio Iguazu, materiais esportivos para atender 52 municípios paranaenses. A medida faz parte do programa Segundo Tempo Modalidades, projeto pioneiro no Brasil em parceria do Ministério do Esporte.

Além dos kits esportivos, o programa contratará 171 profissionais da educação física e para dar aulas a crianças e adolescentes. Eles receberão bolsas que variam de R\$ 1.280 a R\$ 2.400, conforme a função. Serão beneficiados 10.400 crianças e adolescentes, de 6 a 17 anos, de escolas municipais e estaduais. Eles praticarão esporte no horário de contraturno escolar pelo período de 16 meses. O investimento total será de R\$ 5 milhões.

MODALIDADES

Cada cidade integrante do programa receberá kits para três modalidades, que podem ser: atletismo, tênis de mesa, tênis, handebol, basquetebol, voleibol, badminton, rúgbi, taekwondo e ginástica rítmica.

panorama esportivo

Público

Os clássicos Atletiba da final do Paranaense deverão superar em público os duelos decisivos do Paulistão. Isso porque o Estádio José Liberatti, em Osasco, tem capacidade para 11.780 pessoas, ao passo que a Vila Belmiro pode receber 16.068 torcedores, totalizando 27.848 pessoas. Já a capacidade da Arena da Baixada é para 40.305 torcedores, enquanto o Couto Pereira pode receber 40.502. Isso significa que apenas um dos jogos da final do Paranaense poderá superar o público dos dois jogos decisivos do Paulistão.

Segundona

A nona e última rodada da primeira fase da Segundona, domingo, marcou a primeira vitória do Cascavel CR na competição. O triunfo por 3 a 0 foi sobre o Prudentópolis, que, com isso, perdeu a liderança para o Cianorte, que ficou no 2 a 2 com o Grêmio Maringá. Com isso, CCR e Prude se enfrentarão novamente nas quartas de final, enquanto o Leão do Vale enfrentará o lanterna Paranaíba, que venceu a Portuguesa Londrinense. Por sua vez, a Lusinha duelará com o Andraus, que venceu o Apucarana por 3 a 0. O outro jogo das quartas será Grêmio Maringá x Andraus. As datas ainda precisam ser confirmadas pela Federação.

Menores

Dos times do Oeste, apenas o FC Cascavel teve um fim de semana para comemorar pelo Paranaense de Futebol Sub-17, ao vencer o Batel por 2 a 0, em casa. Já o Cascavel CR foi goleado por 6 a 0 pelo Colorado, em Verê, e o Toledo perdeu por 2 a 1 para o União, em Francisco Beltrão. Com esses resultados, Colorado e União lideram com seis pontos cada, contra três de FCC e Toledo. A terceira rodada será sábado, com FCC x União, Batel x CCR e Toledo x Colorado.

Em casa

As ginastas toledanas Morgana Gmach e Bruna Moraes, integrantes da seleção brasileira de conjunto, estão em Toledo para um breve descanso antes da retomada dos treinos para os Jogos Olímpicos de 2016. A folga foi dada depois da participação no evento teste do fim de semana, no Rio de Janeiro. Amanhã elas voltarão a se concentrar em Araçaju (SE), onde a seleção brasileira de conjunto se prepara. Morgana e Bruna treinam com as demais atletas da equipe toledana nesta terça-feira, das 8h às 10h30, no ginásio do Sesi.

Liga dos Campeões

City e Real iniciam semifinal

Londres - Manchester City e Real Madrid abrem nesta terça-feira, no Etihad Stadium, a fase semifinal da Liga dos Campeões com um confronto inédito em mata-matas de competições continentais, que colocará frente a frente a tradição da equipe espanhola, maior vencedora da história do torneio,

e o ascendente time inglês, que está entre os quatro melhores pela primeira vez.

O Real é semifinalista pela sexta vez seguida, mas apenas em uma delas conseguiu ir à decisão, em 2014, quando obteve a tão sonhada "Décima". Já o City está apenas em sua sexta edição da Champions, a terceira em que passa da fase

inicial, depois de duas quedas consecutivas nas oitavas.

No momento decisivo da temporada, a equipe madrileña vem em forte alta. São nove vitórias seguidas pelo Campeonato Espanhol, que a deixaram a apenas um ponto do líder Barcelona, e a classificação heroica na Liga dos Campeões ao reverter em

casa a derrota por 2 a 0 sofrida para o Wolfsburg por 2 a 0 na Alemanha.

No City o momento também é de alta, mas mesmo vindo de quatro vitórias seguidas no Campeonato Inglês, nos quais marcou 13 gols e sofreu apenas um, o terceiro colocado da Premier League chega como azarão.

LIGADOS CAMPEÕES	
15h45	M. City x Real Madrid
COPA DO BRASIL	
19h15	Ceará x Resende
21h30	Portuguesa x Parnaíba
LIBERTADORES	
19h30	Huracán x A. Nacional
21h45	D. Táchira x Pumas

À espera de punição, Calleri escapa de gancho pesado

São Paulo - O atacante argentino Jonathan Calleri escapou do perigo maior de suspensão por três jogos na Copa Libertadores e deve pegar apenas uma partida de gancho pela expulsão após o empate contra o The Strongest, por 1 a 1, na Bolívia. O clube brasileiro foi informado de que o atleta foi enquadrado por insulto, e não por conduta violenta. O Tribunal Disciplinar da Conmebol decidirá hoje a suspensão, que já valerá para quinta-feira, contra o Toluca, no Morumbi.

O código disciplinar da entidade prevê que a pena pela expulsão por insulto seja apenas a automática, de um jogo. No entanto, isso ainda não está confirmado. Os membros do órgão disciplinar podem argumentar que houve implicações maiores nos atos de Calleri para a confusão após o apito final em La Paz e o gancho pode ser aumentado.

O risco de Calleri sofrer suspensão de pelo menos três jogos era temido porque a Conmebol eleva "conduta violenta" ao mesmo patamar de "agressão a outros jogadores" e prevê pena mínima de três partidas como punição.

Finais estão confirmadas para Osasco e Vila Belmiro

São Paulo - A FPF (Federação Paulista de Futebol) definiu ontem que o primeiro jogo da final do Campeonato Paulista será disputado no Estádio José Liberatti, em Osasco, e o segundo na Vila Belmiro, em Santos, respectivamente nos dois próximos domingos (1º e 8 de maio), às 16h.

Depois da classificação contra o Palmeiras, o Santos já havia informado que tinha feito um acordo com o Audax para definir os locais do duelo, restando somente a confirmação da Federação.

Pelo regulamento da FPF, a entidade tinha o poder para decidir onde seriam as partidas decisivas do campeonato. Já em relação à fase final, as regras dizem que em caso de dois resultados iguais, o torneio será decidido nos pênaltis.

INTER | Dourado volta a treinar às vésperas da final

ALEXANDRELOFS

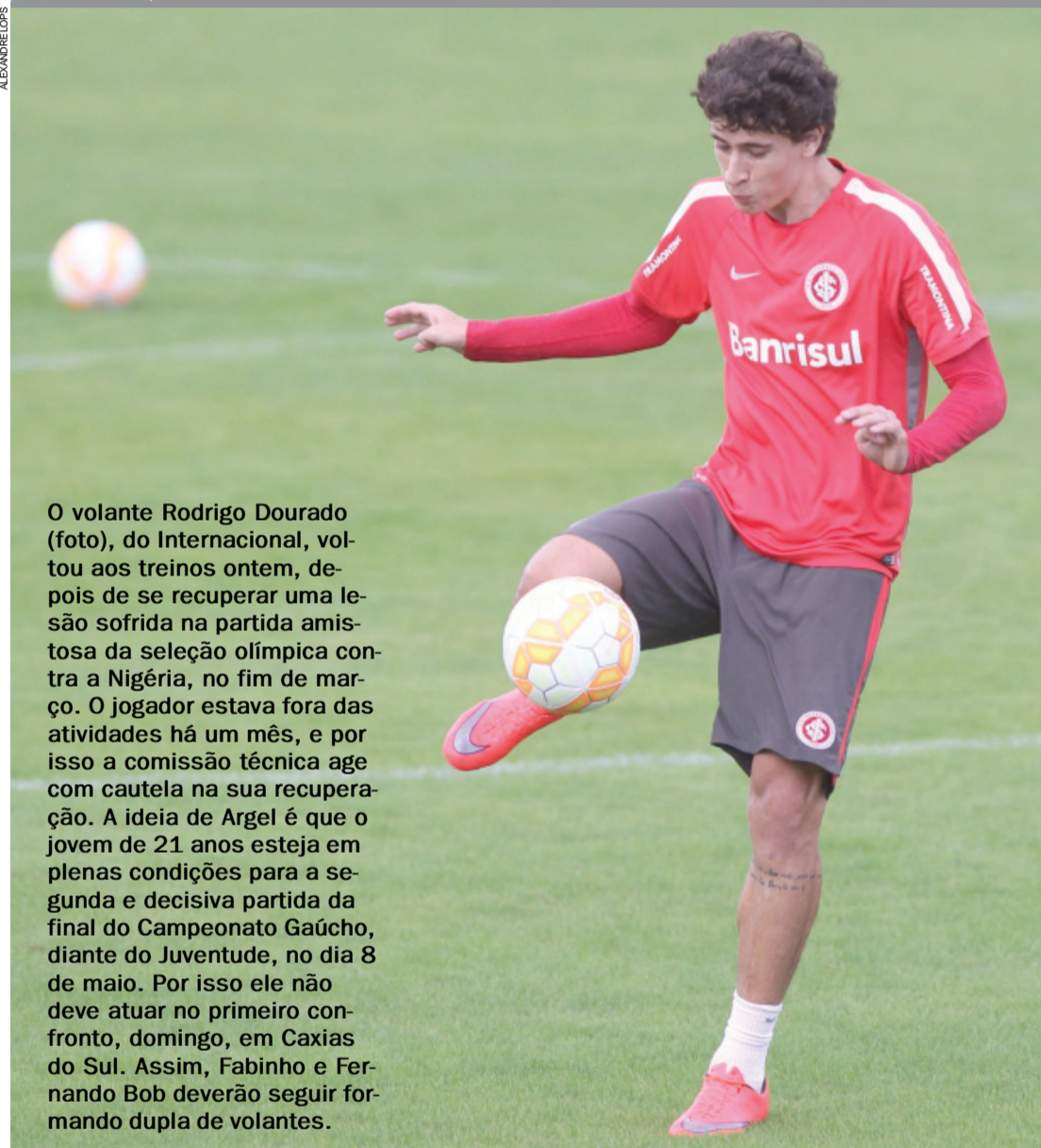

O volante Rodrigo Dourado (foto), do Internacional, voltou aos treinos ontem, depois de se recuperar uma lesão sofrida na partida amistosa da seleção olímpica contra a Nigéria, no fim de março. O jogador estava fora das atividades há um mês, e por isso a comissão técnica age com cautela na sua recuperação. A ideia de Argel é que o jovem de 21 anos esteja em plenas condições para a segunda e decisiva partida da final do Campeonato Gaúcho, diante do Juventude, no dia 8 de maio. Por isso ele não deve atuar no primeiro confronto, domingo, em Caxias do Sul. Assim, Fabinho e Fernando Bob deverão seguir formando dupla de volantes.

Eliminação do Gauchão leva preocupação a Roger Machado

Porto Alegre - O técnico Roger Machado expressou preocupação com a possibilidade de a eliminação do Grêmio no Campeonato Gaúcho refletir no desempenho da equipe durante a Copa Libertadores. Ele admitiu que terá um cuidado especial para que os jogadores superem os traumas do tropeço do fim de semana.

Apesar de ter vencido o Juventude por 3 a 1 no domingo, o Grêmio ficou de fora da final do Estadual por conta do placar agregado e do gol fora de casa que o adversário marcou. Com pouco tempo para treinar, o time voltará a campo amanhã para enfrentar o Rosá-

rio Central, na Arena, pelas oitavas de final da Libertadores.

Roger voltou a lamentar o resultado negativo que o Grêmio acumulou no jogo de ida das semifinais. A derrota por 2 a 0 para o Juventude em Caxias do Sul foi determinante para a eliminação da equipe na Arena. O treinador, que procurou valorizar o desempenho do adversário, creditou o gol anotado por Roberson a uma falta de atenção dos seus comandados.

Na final, o Juventude enfrentará o Internacional nos próximos dois domingos, sendo o jogo de ida em Caxias do Sul e o de volta no Beira-Rio.

É muito fácil fretar um ônibus padrão Princesa dos Campos



Seja para turismo ou eventos, conte com uma empresa que há 80 anos investe no treinamento de motoristas, segurança, conforto, além de veículos que seguem um rigoroso sistema

de manutenção preventiva. Acesse o nosso site e veja como fretar é mais fácil do que você imagina:

www.princesadoscampos.com.br/fretamento

(45) 3225.4111

FRETAMENTO
EVENTUAL OU
CONTÍNUO

Princesa dos Campos
FRETAMENTO



No Senado

Maioria da comissão é pró-impeachment

Brasília - O Senado elegeu ontem, em votação simbólica, a comissão especial do impeachment que vai analisar o pedido de impeachment contra a presidente Dilma Rousseff (PT). Na prática, a eleição apenas referendou a indicação feita pelos líderes dos seis blocos partidários da Casa. O PMDB, partido do vice-presidente Michel Temer, é a legenda com o maior número de integrantes: cinco.

A composição da comissão ficou amplamente desfavorável ao governo, que tem o

apoio de apenas 5 dos 21 senadores integrantes.

Hoje, os membros da comissão vão eleger o seu presidente e relator. A presidência deverá ficar com o senador Raimundo Lira (PMDB-PB), indicado pelo bloco do seu partido. Apesar de ter sido indicado pela legenda de Temer, Lira foi classificado como um moderado e foi bem recebido por senadores como Lindbergh Farias (PT-RJ).

A polêmica, no entanto, está em torno da escolha do relator da comissão, responsável

por emitir um relatório sobre o pedido de impeachment ainda na fase da comissão especial. O PSDB indicou o senador Antonio Anastasia (PSDB-MG), ex-governador de Minas Gerais durante a gestão de Aécio Neves (PSDB-MG) e um dos maiores aliados do senador Aécio Neves (PSDB-MG), principal líder da oposição.

Lindbergh criticou a escolha de Anastasia para a relatoria e disse que se seu nome for confirmado hoje, o PT alegrará que o processo de impeachment no Senado não terá "legitimidade".

CALENDÁRIO

A comissão especial do impeachment terá até 10 dias úteis para emitir um relatório sobre o processo contra Dilma. Após essa fase, o plenário do Senado, composto por 81 integrantes, votará a admissibilidade do processo. Se a maioria simples (metade dos votos mais um) for favorável à sua abertura, Dilma será afastada temporariamente.

A partir de então, o Senado terá até 180 dias para julgar o processo de impeachment. Se for considerada culpada pelos supostos crimes de responsabilidade apontados na denúncia por pelo menos dois terços (54 votos) dos senadores, Dilma será afastada permanentemente do cargo e não poderá ocupar cargos públicos por até oito anos. Se o número de senadores favoráveis ao impeachment for inferior a 54 votos, o processo é arquivado e Dilma deverá retornar ao cargo.



DENGUE, ZIKA VÍRUS E CHIKUNGUNIA. O PERIGO AUMENTOU E A RESPONSABILIDADE DE TODOS TAMBÉM.

EM 15 MINUTOS NA SEMANA VOCÊ ELIMINA CRIADOUROS E PROTEGE SUA FAMÍLIA DESSE PERIGO.

O *Aedes aegypti* transmite dengue, zika e chikungunya, que podem matar. Um único mosquito pode colocar até 200 ovos a cada três dias. Por isso é tão importante que todos façam sua parte. Basta não deixar água parada.

ATITUDES SIMPLES PARA ACABAR COM O MOSQUITO:

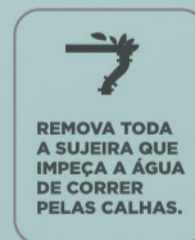
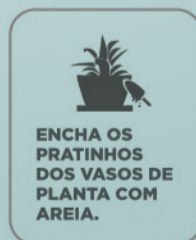

Prefeitura de Cascavel

Uma Metrópole em Construção

www.cascavel.pr.gov.br

PREVISÃO DO TEMPO

CASCAVEL



Terça
26/04/2016

Nublado e alguma chuva



Quarta
27/04/2016

Poucas nuvens



Quinta
28/04/2016

Geadas



CRESCENTE
13/05-14h02



CHEIA
21/05-18h14



MINUANTE
30/04-00h28



NOVA
06/05-16h29



Loterias CAIXA

NOSSOS RESULTADOS SÃO INFORMATIVOS E NÃO SUBSTITUEM OS RESULTADOS OFICIAIS.

FEDERAL
concurso 5069

1º prêmio 53.703
2º prêmio 02.043
3º prêmio 72.762
4º prêmio 18.166
5º prêmio 56.791

DUPLA SENA
concurso 1483

1º sorteio
07 11 29 34 43 49

LOTOMANIA
concurso 1652

01 05 08 11 13 14 19
36 39 45 54 65 71

QUINA
concurso 4067

02 07 18 60 71

LOTOFÁCIL
concurso 1353

03 05 07 08 09 10

TIMEMANIA
concurso 869

05 07 14 28

MEGASENA
concurso 1810

05 17 32 35 37 57

11 12 14 18 21

22 23 24 25

30 47 74

TIME DO CORINTHIANS / SP

Prefeitura Municipal de Tupassí
ESTADO DO PARANÁ
Praça Santos Dumont, s/nº - Fone (044) 3544 8000 - Fax: 3544 8014 CEP 85945-000

Prefeitura Municipal de Tupassí
ESTADO DO PARANÁ
Praça Santos Dumont, s/nº - Fone (044) 3544 8000 - Fax: 3544 8014 CEP 85945-000

EXTRATO DE ATA
Nº DE ORDEM: 39/2016
CONTRATANTE: MUNICÍPIO DE TUPASSÍ
CONTRATADA: V. ROMAN E CIA. LTDA. ME
OBJETO: Registro de Preços para aquisição de: Lote 01. Ferramentas, e Lote 02. Equipamentos de Material Permanente. Os produtos deverão ser entregues de forma parcelada, de acordo com as necessidades da contratante, por um período de 12 meses a contar da assinatura da Ata, tudo em conformidade com o edital do Processo Licitatório nº 18/2016, Pregão - Registro de Preços nº 12/2016.

Table with columns: Lote, Item, Descrição do Produto, Qtde, Un, Marca, Preço Unitário. Contains items 86 through 173, including various tools and equipment.

DOTAÇÃO ORÇAMENTÁRIA: Os pagamentos decorrentes da aquisição do objeto correrão por conta das seguintes dotações orçamentárias. Table with columns: Órgão, Unidade, Nome do Órgão. Lists various municipal departments.

DATA: 12/04/16
ASSINATURAS: Jose Carlos Mariussi e Volmar Roman.

Prefeitura Municipal de Tupassí
ESTADO DO PARANÁ
Praça Santos Dumont, s/nº - Fone (044) 3544 8000 - Fax: 3544 8014 CEP 85945-000

EXTRATO DE ATA
Nº DE ORDEM: 38/2016
CONTRATANTE: MUNICÍPIO DE TUPASSÍ
CONTRATADA: M.B MATERIAIS DE CONSTRUÇÃO EIRELLI - EPP
OBJETO: Registro de Preços para aquisição de: Lote 01. Ferramentas, e Lote 02. Equipamentos de Material Permanente. Os produtos deverão ser entregues de forma parcelada, de acordo com as necessidades da contratante, por um período de 12 meses a contar da assinatura da Ata, tudo em conformidade com o edital do Processo Licitatório nº 18/2016, Pregão - Registro de Preços nº 12/2016.

Table with columns: Lote, Item, Descrição do Produto, Qtde, Un, Marca, Preço Unitário. Contains items 1 through 79, including various tools and equipment.

Table with columns: Lote, Item, Descrição do Produto, Qtde, Un, Marca, Preço Unitário. Contains items 1 through 8.

Table with columns: Lote, Item, Descrição do Produto, Qtde, Un, Marca, Preço Unitário. Contains items 10 through 20.

Table with columns: Lote, Item, Descrição do Produto, Qtde, Un, Marca, Preço Unitário. Contains items 21 through 31.

Table with columns: Lote, Item, Descrição do Produto, Qtde, Un, Marca, Preço Unitário. Contains items 32 through 42.

Table with columns: Lote, Item, Descrição do Produto, Qtde, Un, Marca, Preço Unitário. Contains items 43 through 53.

Table with columns: Lote, Item, Descrição do Produto, Qtde, Un, Marca, Preço Unitário. Contains items 54 through 64.

Table with columns: Lote, Item, Descrição do Produto, Qtde, Un, Marca, Preço Unitário. Contains items 65 through 75.

Table with columns: Lote, Item, Descrição do Produto, Qtde, Un, Marca, Preço Unitário. Contains items 76 through 86.

Table with columns: Lote, Item, Descrição do Produto, Qtde, Un, Marca, Preço Unitário. Contains items 87 through 97.

Table with columns: Lote, Item, Descrição do Produto, Qtde, Un, Marca, Preço Unitário. Contains items 98 through 108.

Table with columns: Lote, Item, Descrição do Produto, Qtde, Un, Marca, Preço Unitário. Contains items 109 through 119.

Table with columns: Lote, Item, Descrição do Produto, Qtde, Un, Marca, Preço Unitário. Contains items 120 through 130.

Table with columns: Lote, Item, Descrição do Produto, Qtde, Un, Marca, Preço Unitário. Contains items 131 through 141.

Table with columns: Lote, Item, Descrição do Produto, Qtde, Un, Marca, Preço Unitário. Contains items 142 through 152.

Table with columns: Lote, Item, Descrição do Produto, Qtde, Un, Marca, Preço Unitário. Contains items 153 through 163.

Table with columns: Lote, Item, Descrição do Produto, Qtde, Un, Marca, Preço Unitário. Contains items 164 through 174.

Table with 7 columns: Item, Description, Quantity, Unit, Brand, Price. Lists various mechanical and electrical parts like bearings, pulleys, and tools.

DOTAÇÃO ORÇAMENTÁRIA: Os pagamentos decorrentes da aquisição do objeto correrão por conta das seguintes dotações orçamentárias:

Table with 3 columns: Órgão, Unidade, Nome do Órgão. Lists budget units like Gabinete do Prefeito, Departamento de Finanças, etc.

DATA: 12/04/16. ASSINATURAS: Jose Carlos Mariussi e Viviane Mari Piana.

Public notice for Edital Nº 01/2015. Includes details about the bidding process, location (Praça Santos Dumont), and contact information for the Municipality of Tupãssi.

Nome do Candidato: Ivonete Sinióri, Cargo: Assistente Social, Classificação: 1º.
Nome do Candidato: Paola de Medeiros Souza, Cargo: Psicólogo, Classificação: 3º.

O não comparecimento das convocadas no prazo acima previsto ou a não apresentação de todos os documentos solicitados até a data fixada importará na respectiva perda da vaga e na sua consideração como desistente.

Prefeitura Municipal de Tupãssi, Estado do Paraná, 25 de abril de 2016.
Jose Carlos Mariussi, Prefeito Municipal.

Prefeitura Municipal de Tupãssi logo and header information including address and contact details.

Aviso de Licitação

O Município de Tupãssi, Estado do Paraná, torna pública a realização do seguinte processo licitatório:

Processo Licitatório nº 27/2016
Modalidade Pregão Presencial nº 17/2016

Síntese do seu objeto: Registro de Preços visando futuras e eventuais aquisições de: cestas básicas, composta por gêneros alimentícios de primeira qualidade, montadas e devidamente embaladas...

Valor Máximo da Licitação: R\$ 131.460,00 (cento e trinta e um mil quatrocentos e sessenta reais).

Tipo de Licitação: Menor Preço - Por Lote.

A Comissão de Licitação receberá os envelopes de proposta e de habilitação até às 09:00 horas da data 11/05/16, nas dependências do prédio da Prefeitura Municipal de Tupãssi, situado na Praça Santos Dumont, s/nº, sendo que a abertura do Envelope 01, contendo a proposta de preço, e do Envelope 02, contendo os documentos de habilitação, devidamente protocolizados, dar-se-ão no mesmo dia e local certo estabelecido, às 09:10 horas.

A documentação completa do edital estará disponível no portal eletrônico da Prefeitura de Tupãssi/PR, através do endereço www.portalupnassi.com.br no link "Licitações".

Demais informações através do telefone (44) 3544-8000, ramal 8004.

Publique-se.
Tupãssi/PR, 22 de abril de 2016.
Jose Carlos Mariussi, Prefeito Municipal.

Prefeitura Municipal de Tupãssi logo and header information.

EXTRATO DE ATA
Nº DE ORDEM: 49/2016
CONTRATANTE: MUNICÍPIO DE TUPÃSSI
CONTRATADA: DELLA PASQUA E SCHOEELER LTDA - ME

OBJETO: Registro de Preços para futuras e eventuais contratações de pessoas jurídicas para prestação de serviços médicos, com as características e especificações constantes nos Anexos I e VIII do edital, todo em conformidade com o edital do Processo Licitatório nº 23/2016, Pregão Registro de Preços nº 15/2016.

Table with 7 columns: Lote, Item, Descrição do Produto, Qtd, Un, Marca, Preço Unitário. Lists medical services for 12 hours.

DOTAÇÃO ORÇAMENTÁRIA: O pagamento decorrente da aquisição do objeto correrá por conta da seguinte dotação orçamentária:

Table with 3 columns: Órgão, Unidade, Nome do Órgão. Lists budget unit: Fundo Municipal de Saúde.

DATA: 20/04/16. ASSINATURAS: Jose Carlos Mariussi e Jose Silvestre Della Pasqua.

Prefeitura Municipal de Tupãssi logo and header information.

EXTRATO DE ATA

Nº DE ORDEM: 48/2016
CONTRATANTE: MUNICÍPIO DE TUPÃSSI
CONTRATADA: GOIOMED SERVIÇOS MÉDICOS LTDA.

OBJETO: Registro de Preços para futuras e eventuais contratações de pessoas jurídicas para prestação de serviços médicos, com as características e especificações constantes nos Anexos I e VIII do edital, todo em conformidade com o edital do Processo Licitatório nº 23/2016, Pregão Registro de Preços nº 15/2016.

Table with 7 columns: Lote, Item, Descrição do Produto, Qtd, Un, Marca, Preço Unitário. Lists medical services for 12 hours.

DOTAÇÃO ORÇAMENTÁRIA: O pagamento decorrente da aquisição do objeto correrá por conta da seguinte dotação orçamentária:

Table with 3 columns: Órgão, Unidade, Nome do Órgão. Lists budget unit: Fundo Municipal de Saúde.

DATA: 20/04/16. ASSINATURAS: Jose Carlos Mariussi e Adilson Pessoa Corpa.

Prefeitura Municipal de Tupãssi logo and header information.

EXTRATO DE ATA

Nº DE ORDEM: 47/2016
CONTRATANTE: MUNICÍPIO DE TUPÃSSI
CONTRATADA: TAKASHI ONUKA E CIA. LTDA.

OBJETO: Registro de Preços para futuras e eventuais contratações de pessoas jurídicas para prestação de serviços médicos, com as características e especificações constantes nos Anexos I e VIII do edital, todo em conformidade com o edital do Processo Licitatório nº 23/2016, Pregão Registro de Preços nº 15/2016.

Table with 7 columns: Lote, Item, Descrição do Produto, Qtd, Un, Marca, Preço Unitário. Lists medical services for 12 hours.

DOTAÇÃO ORÇAMENTÁRIA: O pagamento decorrente da aquisição do objeto correrá por conta da seguinte dotação orçamentária:

Table with 3 columns: Órgão, Unidade, Nome do Órgão. Lists budget unit: Fundo Municipal de Saúde.

DATA: 20/04/16. ASSINATURAS: Jose Carlos Mariussi e Takashi Onuka.

Prefeitura Municipal de Tupãssi logo and header information. Includes contact details and address.

EXTRATO DE ATA

Nº DE ORDEM: 46/2016
CONTRATANTE: MUNICÍPIO DE TUPÃSSI
CONTRATADA: ARNEIRO CLINICA MÉDICA LTDA - ME.

OBJETO: Registro de Preços para futuras e eventuais contratações de pessoas jurídicas para prestação de serviços médicos, com as características e especificações constantes nos Anexos I e VIII do edital, todo em conformidade com o edital do Processo Licitatório nº 23/2016, Pregão Registro de Preços nº 15/2016.

Table with 7 columns: Lote, Item, Descrição do Produto, Qtd, Un, Marca, Preço Unitário. Lists medical services for 2160 hours.

DOTAÇÃO ORÇAMENTÁRIA: O pagamento decorrente da aquisição do objeto correrá por conta da seguinte dotação orçamentária:

Table with 3 columns: Órgão, Unidade, Nome do Órgão. Lists budget unit: Fundo Municipal de Saúde.

DATA: 20/04/16. ASSINATURAS: Jose Carlos Mariussi e Rafaela Arneiro Gonçalves.

Município de Campo Bonito logo and header information.

EDITAL Nº. 007/2016 DE 25/04/2016

CONCURSO PÚBLICO EDITAL Nº. 001/2014.

O Prefeito Municipal de Campo Bonito Paraná, no uso de suas atribuições legais e rando o que determina o artigo 37, inciso I da Constituição Federal;

TORNA PÚBLICO

A CONVOCAÇÃO do candidato abaixo relacionado para o cargo que especifica, aprovado em Concurso Público Edital 001/2014 de 17/10/2014, Tornado Público homologado pelo Edital nº. 007/2014 de 12/12/2014 publicado no jornal O Paraná em 13/12/2014, edição 11784 página 04.

Table with 3 columns: Classificação, Candidato(a), Cargo. Lists LEIDIANE MASSOLA as PROFESSOR.

O Candidato convocado com interesse de assumir a vaga deverão comparecer no Departamento de Recursos Humanos da Prefeitura Municipal, no prazo de 05 dias úteis a partir da publicação desse edital, obrigatoriamente munidos de todos os documentos comprobatórios para o cargo, conforme segue:

Deverá apresentar CPF, RG, Título de Eleitor, comprovante que esta quite com as obrigações eleitorais, estar quite e liberado do serviço militar se for o caso; Certidão de nascimento ou casamento.

Exame admissional e exame psicológico julgando apto físico e mentalmente para o exercício do cargo.
CNH categoria D ou superior para o cargo de motorista e operador de máquinas pesada;
Nº. PIS/PASEP;

Comprovante de residência;
CPF e Certidão dos filhos menores;
Declaração de bens;

Não estar condenado por sentença criminal transitada em julgado e não cumprida, atestada por Certidão negativa de antecedentes criminais, sem ressalvas, expedida pelo cartório criminal.

Não ter sido demitido por justa causa do serviço público, atestado por declaração.
Não estar aposentado em decorrência de cargo, função ou emprego público de acordo com o previsto no inciso XVI, XVII e § 10 do art. 37 da Constituição Federal, alterado pelas Emendas Constitucionais nº. 19 e 20, atestado por declaração.

Não estar em exercício de cargo público, de acordo com o previsto no inciso XVI e XVII do art. 37 da Constituição Federal, alterado pelas Emendas Constitucionais nº. 19 e 20, atestado por declaração.

Estar registrado no respectivo Conselho de Classe, bem como estar inteiramente quite com as demais exigências legais do órgão fiscalizador e regulador do exercício profissional, quando for o caso.

Possuir escolaridade e habilitação legal para o exercício do cargo.
Os requisitos acima deverão ser comprovados pelo candidato.
O não comparecimento para atender o presente Edital e confirmar a aceitação da vaga será considerado como desistência e perderá o direito da vaga do Concurso Público.

Os casos omissos serão resolvidos pela Secretaria de Administração/ e Assessoria Jurídica desse Município.
Ipo Bonito Paraná, Paço Municipal, Álvaro Assis Cassali, 282.

Município de São Miguel do Iguaçu logo and header information.

TERMO DE HOMOLOGAÇÃO DE PROCESSO LICITATÓRIO

Em estrita observância aos preceitos legais contidos na Lei de Licitações nº 8.666/93, na Lei nº 10.520/2002, Lei Municipal nº 2.480/2013, e segundo as informações constantes no Ato de Adjudicação do Sr. Pregoeiro e equipe de apoio do Município de São Miguel do Iguaçu-PR, designados pela Portaria nº 037/2016, e nas formas e condições expostas no Edital do Pregão Presencial Nº034/2016 que tem por objeto, a contratação de empresa especializada na coleta e destinação final de resíduos sólidos de serviços de saúde no município, destinados a suprir as necessidades do Departamento de Saúde deste município e serviço de coleta e transporte e destinação final, através de incineração de resíduos de saúde provenientes do Município de São Miguel do Iguaçu, conforme determina a RDC ANVISA Nº306/04, para atender as necessidades da Secretaria de Obras, conforme Especificações, Constante Anexo I do Edital, e nas formas consignadas que seguem:

Table with 5 columns: Item, Descrição, Quantidade, Valor Unit, Valor Total. Lists waste collection services.

Valor Total Homologado R\$ 100.820,00 (cem mil seiscientos e vinte reais), prazo de vigência 12 (doze) meses.
Portanto pela(s) empresa(s) proponente(s) ler(em) contemplado(s) com os princípios legais, HOMOLOGO o Processo de Licitação nº 081/2016 na modalidade, Pregão Presencial nº 034/2016 que está arquivado no Departamento de Licitação e Contratos, no qual este termo passa a ser parte integrante deste processo.

SÃO MIGUEL DO IGUAÇU-PR, 20 de Abril de 2016.
CLAUDIOMIRO DA COSTA DUTRA-PREFEITO MUNICIPAL.

Município de São Miguel do Iguaçu logo and header information.

TERMO DE HOMOLOGAÇÃO DE PROCESSO LICITATÓRIO

Em estrita observância aos preceitos legais contidos na Lei de Licitações nº 8.666/93, na Lei nº 10.520/2002, Lei Municipal nº 2.480/2013, e segundo as informações constantes no Ato de Adjudicação do Sr. Pregoeiro e equipe de apoio do Município de São Miguel do Iguaçu-PR, designados pela Portaria nº 037/2016, e nas formas e condições expostas no Edital do Pregão Presencial Nº041/2016 que tem por objeto, a Manutenção de Centrais e linhas telefônicas (internas a prédios públicos), conforme Especificações, Constante Anexo I do Edital, e nas formas consignadas que seguem:

Table with 5 columns: Item, Descrição, Quantidade, Valor Unit, Valor Total. Lists telephone maintenance services.

Valor Total Homologado R\$ 14.800,00 (quatorze mil e oitocentos reais), prazo de vigência até dia 31/12/2016.
Portanto pela(s) empresa(s) proponente(s) ler(em) contemplado(s) com os princípios legais, HOMOLOGO o Processo de Licitação nº 074/2016 na modalidade, Pregão Presencial nº 041/2016, que está arquivado no Departamento de Licitação e Contratos, no qual este termo passa a ser parte integrante deste processo.

SÃO MIGUEL DO IGUAÇU-PR, 20 de Abril de 2016.
CLAUDIOMIRO DA COSTA DUTRA-PREFEITO MUNICIPAL.

Município de São Miguel do Iguaçu logo and header information.

O Paraná

Jornal de Fato

✉ comercial@oparana.com.br



84%

das pessoas utilizam impressos para se informar sobre promoções e atrações.

83%

leem os impressos promocionais em casa e oito em cada dez também acompanham as ofertas ao receberem no próprio local.

66%

vão a um estabelecimento para efetivar a compra de produtos apresentados.



Pesquisa indica que impressos são mais efetivos na relação com o consumidor.

fonte: pesquisa da Pesigraf, realizada pelo Instituto Data Popular



No mundo dos negócios não é o **GRANDE** que engole o pequeno, é o **RÁPIDO** que ultrapassa o lento!

Anuncie!

45. 3321.1000

Rua Pernambuco, 1.600
Centro | Cascavel | PR
CEP.: 85810-021

DISQUE SAÚDE
136
Ouvidoria Geral do SUS
www.saude.gov.br

GOVERNO FEDERAL
BRASIL
PÁTRIA EDUCADORA



UM MOSQUITO NÃO É MAIS FORTE QUE UM PAÍS INTEIRO.

O mosquito Aedes agora também transmite zika.
Cuide da sua casa, mobilize a família, seus vizinhos e a sua comunidade.

COMBATA O MOSQUITO PERIODICAMENTE:



Tampe os tonéis e caixas-d'água.



Mantenha as calhas sempre limpas.



Deixe garrafas sempre viradas.



Coloque areia nos vasos de plantas.



Retire sempre água dos pneus.



Mantenha a lixeira bem fechada.