

Suplemento Especial

ONDA DE PROTESTOS PELO PARANÁ

# Sem-terra desafiam Justiça e bloqueiam novas rodovias

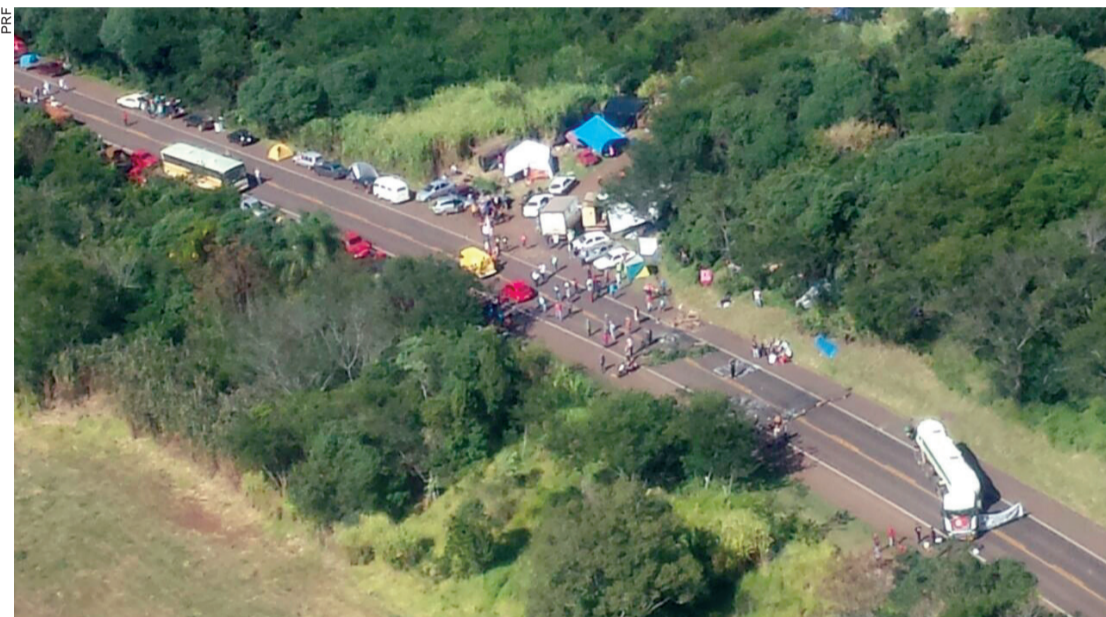

O Movimento Sem-Terra voltou a agir ontem à margem da lei e de determinações da Justiça, inclusive da que impede e multa bloqueios de rodovias. Foram interditados trechos das BRs-277, 369 e 376 e das PR-445 e 272. Os atos foram em represália à reintegração da Fazenda Santa Maria, no Oeste, pela exoneração do chefe da Casa Civil, Valdir Rossoni, e para reivindicar o assentamento de dez mil famílias no Paraná. **| Oeste 07**

O Paraná **educação**

Construção de conhecimento



Depois de fazer o curso de Engenharia de Produção no ano passado, a Ulsinéi venceu no vestibular de Inverno 2016 o curso de Engenharia Civil. Os laboratórios para realizar os alunos já estão prontos, oferecendo novos ciclos de graduação podem se inscrever pelo site da instituição.

Com o FAG (Fundo de Apoio à Graduação) o curso oferece bolsas de estudos para os alunos.



**ICMS garante incremento de recursos para os municípios**

**| Política 03**

**STF suspende lei que liberou a "pílula do câncer"**

**| Geral 05**

**Último dia**

Chega ao fim hoje a campanha de vacinação contra a gripe. No Paraná a meta preconizada pelo Ministério da Saúde já foi atingida, com a imunização de 83,6% do público-alvo, mas ainda há grupos prioritários que precisam ser imunizados, dentre eles os de crianças de até cinco anos e gestantes.

**| Oeste 08**

**CAÓTICA**



Essa é uma das palavras que ajudam a descrever o estágio de precariedade da PR-467, entre Marechal Cândido Rondon e Pato Bragado. Vereadores pedem ao DER obras emergenciais, incluindo o recape completo da via.

**| Oeste 08**

**ROMBO** Planalto aumenta estimativa de déficit para R\$ 200 bilhões

**| A4**



## Celebrando a vida

Dois atos importantes em defesa da vida ocorreram ontem, em Cascavel. Na Avenida Tancredo Neves, uma das mais movimentadas da cidade, cadeirantes orientaram motoristas sobre a importância do uso do cinto de segurança dentro do movimento Maio Amarelo. Já no HU foi celebrada a passagem do Dia Internacional de Doação de Leite.

**| Cascavel 06**

**COMUNICAÇÃO**

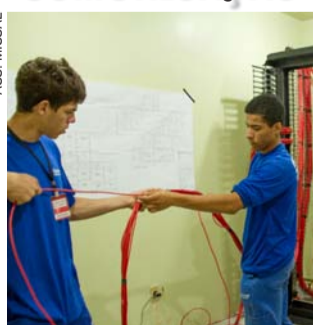

Missal está investindo R\$ 122 mil na modernização de suas redes de telefone e internet. Cerca de cinco mil metros de cabos são usados na empreitada.

**| Oeste 08**

expediente

DESDE 15 DE MAIO DE 1976

O Paraná

Jornal de Fato

Gestão Judicial  
Scherer Assessoria Empresarial Ltda.Diretor  
Jadir Zimmermann  
diretor@oparana.com.brEditor-chefe  
Antonio Sbardelotto  
editoria@oparana.com.br  
www.oparana.com.brRCK Comunicações Ltda. CNPJ: 77.867.877/0001-09  
Jornal Oparana S/A CNPJ: 21.819.026/0001-36 Matriz  
Jornal Oparana S/A CNPJ: 21.819.026/0002-17 FilialRedação, administração, publicidade e oficinas  
Rua Pernambuco, 1.600 - Cascavel - PR CEP 85.810-021 - Caixa Postal 761  
Telefone Central (45) 3321-1000 Fax (45) 3321-1020Emails  
redacao@oparana.com.br  
comercial@oparana.com.br  
assinaturas@oparana.com.br

REPRESENTANTES NACIONAIS

Curitiba / São Paulo / Merconet  
(41) 3079-4666Brasília, Florianópolis/Central  
(61) 3323-4701 / (48) 3216-0600Porto Alegre/Expansão Brasil  
(51) 3340-1408

## Editorial

## Sem acordo não haverá reformas

O bate-cabeça entre dois presidentes – a afastada, Dilma Rousseff, e o interino, Michel Temer – é mais um fator de insegurança para a economia brasileira. Temer hesita em adotar medidas fortes e é possível que fique só em negociações com os sindicatos em torno da Reforma da Previdência, a mais urgente, até obter o mandato definitivo.

Sabe que precisará de dois terços do Senado a seu favor quando chegar a hora do julgamento: se a presidente afastada conseguir mais dois votos de senadores insatisfeitos com seu jeito de governar, voltará à condição de vice-presidente. Sofre ataques que também visam ao seu próprio impeachment e no exterior é visto como o golpista que jogou fora do palácio a mulher que confiava nele.

Sem unir a Nação, trombandando de frente e um tentando derrubar o outro, nenhum dos dois conseguirá governar. O País precisa de uma agenda consensual para sair do atoleiro a médio prazo, porque pelo

menos até 2017 o cenário projetado pelo boletim Focus, do Banco Central, é de um crescimento abaixo de 1%, ainda longe do que o Brasil necessita.

O que o Brasil não necessita é do atrito entre dois presidentes que vivem aos beijos e abraços e agora colidem sem procurar o caminho necessário e indispensável de aposentar projetos pessoais e levar em conta as políticas de Estado e de governo, que não podem sofrer estragos por conta de ambições personalistas e interesses sectários.

O nível de inadimplência da micro e pequena indústria de São Paulo, onde se concentra quase a metade do setor, bateu em 49% em abril, fruto de calotes e dívidas acumuladas. As MPIs têm enfrentado dificuldades, além do pagamento de tributos de fornecedores, até com as contas de consumo (água, luz e telefone). Não é cenário que autorize os maiores mandatários da Nação a brincar no jogo de Monopoly.

## Impopularidade e progresso

Fernando Rizzolo

É crescente a percepção de que as democracias, em geral, podem ser divididas em democracias saudáveis e aquelas desprovidas de vitalidade, ou, se preferir, enfermas. Em uma análise simples, pode-se trazer esse tema para contextos mais rotineiros, como o da educação familiar – sim, essa responsável por formar cidadãos que, uma vez adultos, irão trabalhar, votar, governar e formatar a sociedade.

No mundo contemporâneo nos acostumamos a educar os filhos seguindo uma cartilha ditada pela educação pós-moderna, que preconiza a aceitação de tudo no tocante aos desejos da prole. Sob pena de não nos tornarmos bons (e amados) pais – e ainda pior, sob o peso de que nossas habilidades enquanto tutores sejam julgadas publicamente – nos permitimos não reprimir os filhos quando gritam e esperneiam em restaurantes. Deixamos de chamar sua atenção quando erram deliberadamente.

Da mesma forma, são numerosos os casos de pais que preferem contestar professores, mas nunca os filhos. Numa longa lista de situações, a permissividade ocupa o topo, sob a justificativa de que assim, e somente assim, ganharemos o título de “pais legais e modernos”. Contrariar interesses é desgastante e ainda pode pôr a perder o bônus de comprar a amizade eterna daqueles que tanto mimamos na infância.

Numa analogia política pode-se imaginar

o impacto progressivo do comportamento daqueles que assim foram educados e hoje vivem numa democracia em que a melhor proposta ganha a eleição. Traduz-se aqui como a melhor proposta aquela que agrada os mais pobres. Isso, aliás, seria muito saudável se praticado numa democracia de um país desenvolvido e sólido.

Hoje, infelizmente, vivemos num país esfacelado economicamente, numa democracia enferma, muito embora todas as instituições funcionem normalmente. A enfermidade democrática vem do fato de que numa situação de emergência estrutural econômica não mais podemos despendar gastos.

É neste momento que a prole brasileira terá de ser advertida, convencida, ensinada e reeducada para compreender que muitas das ações do governo, no caso o provisório de Michel Temer, não serão populares. Elas significam impor limites dentro da nossa democracia e da nossa economia, exatamente para mantê-las saudáveis. Integram o pacote restringir fortemente os gastos públicos, assim como sociais.

Em tais condições, é certo o descontentamento de muitos filhos da Pátria, em especial daqueles “educados” e agraciados pelo PT – que assumiu muito bem o papel de “pai bacana”, concedendo tudo para agradar seus filhos, permitindo-se esbanjar dinheiro público oriundo até de corrupção. Esses filhos do Brasil terão de entender que, acima da popularidade, estará o sacrifício de “consertar o Brasil”.

Não foi à toa que Temer deixou claro pretende pôr em prática medidas austeras, nada populistas, com o intuito de salvar o País, o que significa que muitas crianças mimadas irão esperar.

Do jeito que as coisas andam, entretanto, só uma educação antiga, daquela que foi ensinada pelos nossos avós, salvará e revitalizará a democracia, a ordem e a economia do Brasil. Acabou o “quero tudo e tenho direito a tudo”. Precisamos tentar colocar a casa em ordem para que os filhos da Pátria não sofram com demandas piores, com castigos piores: o desemprego, a angústia e a desesperança.

Fernando Rizzolo é jornalista e advogado

1977, 1978, 1979, 1980, 1981, 1982, 1983, 1984, 1985, 1986, 1987  
TÚNEL DO TEMPO

## 13 de maio de 1984

Crescem, em Brasília, os rumores dando conta que o presidente João Baptista Figueiredo estaria propenso a bancar alguém do PMDB para a sua sucessão. E dentre os nomes cotados aparece o ex-governador paranaense Jaime Canet Júnior. O técnico campeão do mundo Valdir Espinosa estreia no comando do Cascavel vencendo o Toledo pela contagem mínima.

## O Brasil e a democracia

Alexandre Calderaro

Diante dos recentes acontecimentos em nosso País, pertinentes se fazem algumas contextualizações sobre o momento vivido pela República Federativa Democrática Representativa Imperfeita do Brasil. Que vivemos em uma democracia todo mundo sabe, mas pouca gente sabe o que isso significa e menos gente ainda sabe que existem diferentes democracias pelo mundo.

Oficialmente, somos uma República Federativa Democrática. República, dentre outras coisas, porque o chefe de Estado e de Governo é um presidente, escolhido pelo povo, e não um primeiro ministro, escolhido pelo Parlamento. Federativa porque nos dividimos em estados federados e não somos um estado único.

Somos uma democracia porque não somos uma oligarquia, uma aristocracia e nem uma monarquia. Democracia porque o poder não emana de alguns poucos, mas do povo.

Há ainda, segundo a Economist Intelligence Unit, as democracias completas, as democracias imperfeitas e as democracias autoritárias. Para fazer essa classificação são usadas cinco categorias: processo e pluralismo eleitoral, liberdades civis, funcionamento do governo, participação política e cultura política.

Não é de se estranhar que nos enquadramos nas democracias imperfeitas. Isso por todos os nossos problemas com corrupção, violência, déficits nas áreas de educação e saúde e, em consequência disso, baixos níveis de desenvolvimento humano.

Na prática, somos uma República Federativa Democrática Representativa Imperfeita, que se parece com oligarquias, aristocracias e monarquias. E, como se não bastassem todos os nossos problemas, e muito em decorrência deles, vivemos uma crise política e institucional gravíssima.

Estamos diante de um embate em que membros e ex-membros dos poderes Executivo e Legislativo e grandes empresários do País estão sendo in-

vestigados pelo Ministério Público e pela Polícia Federal e sendo julgados pelo Poder Judiciário.

Importante frisar que os órgãos que, fundamentadamente, formulam as acusações e as investigações, são o Ministério Público e a Polícia Federal, cabendo aos acusados promoverem suas defesas e ao Poder Judiciário.

É necessário que fique claro o papel que cabe a cada instituição e que, para que tenhamos uma democracia consolidada e madura, todas elas sejam independentes e seus membros ajam com retidão em todos os seus atos.

Ora, é evidente que essa situação é complicada e que, tendo em vista os atores envolvidos, tem todos os ingredientes necessários para um verdadeiro escarcéu midiático e para disputas gigantescas.

Com a internet o nosso mundo e as nossas vidas mudaram profundamente, mas é preciso ter muito cuidado com o que se lê nas redes sociais e com o que se vê na mídia.

Nossa democracia recém completou 30 anos, o que é muito pouco se a compararmos com as democracias com mais de 100 anos dos EUA e de diversos países da Europa. Estamos aprendendo a lidar com ela.

Não se sabe se começaremos a nos tornar uma democracia completa, com altos índices de desenvolvimento humano através dos votos nas próximas eleições ou através de um processo de impeachment, mas é imprescindível chegar lá.

O que se almeja é que as instituições basilares da nossa democracia sejam autônomas e que a população entenda a complexa realidade política e institucional do País.

É fundamental que a Constituição Federal seja respeitada, que a fala de Abraham Lincoln ressoe e na democracia do Brasil o poder seja “do povo, pelo povo e para o povo”, manifestando-se através de cidadãos bem preparados e bem intencionados.

Alexandre Calderaro é advogado

## falecimentos

Até o fechamento deste caderno não houve registro de óbitos na Acesc em Cascavel.

Óbitos registrados ontem, até as 17h, pela Acesc, em Cascavel

COROA DE FLORES A PARTIR DE R\$ 150,00  
www.coroasfloriprev.com

FAIXA E FRETE GRÁTIS PARA TODO O INTERIOR DO PARANÁ, CURITIBA E REGIÃO

# Informe da redação

editoria e colaboradores

## Richa na Amop

Após passar a quarta-feira inteira em Brasília tratando de assuntos de interesse do Paraná diretamente com o presidente interino Michel Temer e vários ministros, Beto Richa iniciou ontem, por Ponta Grossa e Maringá, um périplo por cidades estratégicas do Estado para liberar recursos aos municípios. Hoje ele estará em Cascavel, onde se encontrará com prefeitos de toda a região Oeste na sede da Amop, às 9h. Segundo o Palácio Iguazu, essas ações fazem parte de uma interiorização do governo e constam da entrega de dinheiro para obras viárias e de infraestrutura, além de financiamento de ações na saúde e outras áreas.

## Otimismo

Richa voltou de Brasília confiante após se encontrar com Temer, a quem solicitou o destravamento imediato do empréstimo de US\$ 450 milhões que o Paraná busca contratar junto ao BID para diferentes obras. "O presidente me assegurou que esse tipo de discriminação não será tolerado em seu governo", disse o governador.

## "Fora Temer"

Os defensores de Dilma Rousseff programaram mais um ato em defesa da saída de Temer para este sábado, às 15h, na Boca Maldita, em Curitiba. Para não martelar em ferro frio, no entanto, não vão defender a volta da presidente afastada e sim a realização imediata de nova eleição presidencial.

## Viagem...

Em torno de 170 médicos, enfermeiros e gestores de saúde de Cascavel, Foz e Toledo deveriam ter participado, em Curitiba, de um encontro de capacitação para profissionais que atuam em maternidades e unidades de saúde. Deveriam, mas não puderam, pois foram impedidos de seguir viagem por conta do bloqueio da BR-277 pelos sem-terra.

## ...pela metade

"Após oito horas de espera,

cansaço e fome, o grupo retornou para suas cidades impossibilitado de participar de uma importante capacitação", relatou ontem Malu Gomes, representante do Conselho de Estadual da Saúde, durante a abertura do 5º Encontro Estadual da Rede Mãe Paranaense.

## PDI avança

Quem passa pelo Calçadão de Cascavel tem a impressão de que parte do espaço foi transformado em uma espécie de garimpo diante das escavações em curso. São as obras do PDI, que iniciaram a fase de implantação das redes elétrica e de telefonia, que não ficarão mais visíveis porque passarão a ser subterrâneas.

## Quase pronto

Entraram na reta final as obras do Memorial Mário Pereira, que está em instalação no andar térreo da Câmara de Cascavel, mais precisamente ao lado do elevador. Com entrega prevista para muito em breve, o espaço vai abrigar o busto do ex-governador esculpido há mais de 20 anos e que estava guardado há muito tempo, além de fotografias de todos os antigos e atuais vereadores da cidade.

## Rapidinhas

\* A Câmara de Vereadores de Palotina finalmente vai ganhar uma sede própria, mas que ainda demorará um bom tempo para ficar pronta. \* O primeiro passo nesse sentido foi dado com a entrega da escritura do terreno doado pelo município para esse fim, feita pelo prefeito Jucenir Stenzler ao presidente Roberto Vilela. \* Lei publicada esta semana no Diário Oficial do Estado determina que os postos paranaenses arredondem os preços dos combustíveis. \* De agora em diante os proprietários não poderão usar mais que dois dígitos nos centavos para facilitar a vida dos consumidores.

## Rateio para 2016

# Municípios terão 6,55% de incremento no ICMS

**Curitiba** – A homologação dos índices de participação dos municípios paranaenses na arrecadação do ICMS (Imposto sobre Circulação de Mercadorias e Serviços) pelo TCE-PR (Tribunal de Contas do Estado do Paraná) trouxe um alento aos atuais prefeitos, que enfrentam uma grave crise financeira em seu último ano do atual mandato.

A receita prevista para rateio entre os 399 municípios do Estado no atual exercício ficou em R\$ 6,6 bilhões, montante 6,55% maior que os R\$ 6,2 bilhões do ano passado. Os índices foram definidos com base em pareceres da DCM (Diretoria de Contas Municipais) e do MPC (Ministério Público de Contas) elaborados a partir das informações enviadas pela Secretaria de Estado da Fazenda.

O balanço do governo mostra que os municípios com os 20 maiores índices concen-

tram 47,69% do total do ICMS a ser distribuído este ano. Em 2015, esse percentual foi um pouco maior, de 48,54%. Os outros 379 municípios dividiram os 52,29% restantes. Pela legislação vigente, a apuração dos índices de participação dos municípios na arrecadação do ICMS é efetuada por média ponderada.

### CRITÉRIOS

Os índices de participação dos municípios na arrecadação do ICMS são definidos por média

ponderada. Do total, 75% vêm do valor adicionado, obtido por informações fornecidas pelas empresas e prefeituras; 5% do fator ambiental, que considera os percentuais de áreas reservadas a mananciais de abastecimento e unidades de preservação ambiental; 8% da produção agropecuária; 6% vêm da população rural; 2% das propriedades rurais cadastradas; 2% da área territorial e 2% do fator fixo, que visa à distribuição igualitária de valores a todos os municípios.

## MAIORES FATIAS

Curitiba ficará com 12,73% da receita total, ou R\$ 864,3 milhões; Araucária com 6,15%, ou R\$ 417,3 milhões; São José dos Pinhais com 5,94%, ou R\$ 403,3 milhões; Londrina com 2,70%, ou R\$ 183,5 milhões; Maringá com 2,40%, ou R\$ 163,2 milhões; Foz do Iguazu com 1,99%, ou R\$ 135 milhões; Cascavel com 1,93%, ou R\$ 130,9 milhões, e Toledo com 1,43%, ou R\$ 96,8 milhões. Foz receberá 0,61% a menos e Toledo 7,42%. Cascavel, por sua vez, 3,42% a mais que em 2015.

# Aluguel de prédio pela prefeitura gera polêmica em Foz do Iguazu

**Foz** – A cada semana surgem novas polêmicas envolvendo a administração pública de Foz do Iguazu, cuja imagem foi duramente atingida pela Operação Pecúlio, que levou à prisão de três ex-secretários municipais e obrigou o prefeito Reni Pereira a prestar esclarecimentos à Polícia Federal.

O mais novo e rumoroso caso se refere ao aluguel de um imóvel comercial localizado na avenida JK para instalação da sede administra-

tiva da prefeitura. Desde janeiro, o município vem tendo uma despesa anual superior a R\$ 1 milhão com o espaço, fato investigado pela Câmara.

O contrato de locação foi publicado ainda em dezembro passado e, à época, surpreendeu alguns vereadores, mas o fato só está sendo apurado depois que a administração foi objeto de várias denúncias sobre desvio de recursos públicos.

A Câmara votaria na quar-

ta-feira à noite projeto de decreto legislativo do vereador Dilto Vitorassi (PV) pedindo a suspensão da vigência do contrato, mas isso foi adiado para início de junho por conta de um pedido de vistas do próprio autor. "Em que pese a Lei 8.666 permitir a celebração de contratos de locação de imóvel por meio de dispensa de licitação é certo que existem requisitos legais que devem ser observados e não o foram por parte do Poder Executivo", diz Vitorassi.

## IRREGULARIDADES

Na justificativa, o projeto de Vitorassi refere-se a relatos de que o prédio alugado não está em condições de uso, dado que a estrutura elétrica e de informática não está completamente instalada, bem como que os aparelhos de ar-condicionado não foram ligados até o presente momento por falta de rede elétrica adequada. Além disso, a rede de internet ainda não está totalmente implantada, o que só compromete a qualidade do serviço prestado. "Essa Casa de Leis não pode dar carta aberta ao prefeito, para que ele faça o que quiser com os processos licitatórios", alerta o vereador.



INCUBATÓRIO  
REALEZA/PR



DIP  
FRANGOS S/A

diplomata  
Qualidade com sabor.



FRIGORÍFICO  
CAPANEMA/PR

## Cunha diz que não tem “um alfinete” indicado no Governo Temer

O presidente afastado da Câmara, Eduardo Cunha (PMDB-RJ), disse ontem que “não tem um alfinete” indicado por ele no governo do presidente interino Michel Temer (PMDB). O comentário de Cunha foi em resposta ao deputado Alessandro Molon (Rede-RJ). Mesmo após ser afastado da Presidência da Câmara por ordem do STF (Supremo Tribunal Federal), Cunha dá sinais de manter o poder conquistado sobre uma bancada suprapartidária de aliados. O último lance atribuído à influência de Cunha no Congresso foi a indicação do deputado André Moura (PSC-SE), um dos principais defensores de Cunha no Conselho de Ética, para ocupar a liderança do governo na Câmara.

## Rombo

# Governo já fala em déficit fiscal de R\$ 200 bilhões

**Brasília** - O governo interino de Michel Temer estima que o déficit fiscal da máquina pública será maior do que o cálculo feito no início desta semana de R\$ 150 bilhões. Segundo previsão mais recente feita pela equipe econômica, o valor tem se aproximado do dobro da previsão de rombo feita pela administração afastada, ou seja, R\$ 193,4 bilhões.

“O valor ainda não está fechado, mas pode chegar a ser um pouco maior ou menor que R\$ 200 bilhões”, disse o ministro da Secretaria de Governo, Geddel Vieira Lima.

A cifra já vinha sendo citada por senadores da base aliada que se reuniram na quinta-feira com o presidente interino, no Palácio do Jaburu.

O peemedebista pretende enviar a revisão da meta fiscal na segunda-feira (23) ao Congresso Nacional. O acordo definido na terça-feira (17) entre o presidente interino e o presidente do Senado Federal, Renan Calheiros (PMDB-AL), é que seja convocada uma sessão congressional na próxima terça-feira (24), já que o prazo é domingo (29).

A revisão da meta fiscal e a prorrogação da DRU (Desvinculação de Receitas da União) são as prioridades estabelecidas pelo governo interino no Congresso Nacional em maio. No mês que vem, a intenção é começar a enviar as primeiras medidas econômicas.

A criação de uma nova fonte de receita para tentar diminuir o déficit público, que pode ser o retorno da CPMF ou o aumento da Cide, no entanto, deve ficar

para um segundo momento.

Como o presidente interino teme um desgaste neste momento com um aumento da carga tributária, a estratégia será criar uma narrativa pública que justifique uma iniciativa neste sentido.

A ideia é reforçar o discurso de que o quadro econômico é grave e que serão necessárias medidas amargas para estabilizar a economia e voltar a gerar emprego.



Geddel Vieira Lima, ministro da Secretaria de Governo

## Andrade Gutierrez complica Dilma

**São Paulo** - Segunda maior empreiteira do País, a Andrade Gutierrez complicou ainda mais a vida da presidente afastada Dilma Rousseff. Em delação premiada entregue à PGR (Procuradoria-Geral da República), o ex-presidente da empresa, Otávio Marques de Azevedo, confirmou que as doações legais feitas pela Andrade Gutierrez à campanha da petista e de seus aliados nas

eleições de 2010 e 2014 foram provenientes de propina de obras superfaturadas da Petrobras e do sistema elétrico. A informação é do jornal Folha de S. Paulo.

A informação consta em uma planilha entregue por Azevedo à PGR. No documento, o ex-dirigente e o ex-executivo Flávio Barra dão detalhes de como a propina abasteceu a campanha petista. A delegação dos empresários ain-

da aguarda homologação do Supremo Tribunal Federal.

Em 2014, a empresa informou ter doado R\$ 20 milhões para o comitê da campanha de reeleição Dilma. Deste montante, metade (R\$ 10 milhões) teria como origem a participação da Andrade Gutierrez em contratos de obras públicas. Não está claro se a doação feita foi para ao comitê de campanha ou ao Diretório Nacional do PT.

## TSE pede mais R\$ 250 milhões ao governo para eleições de outubro

**Brasília** - O presidente do TSE (Tribunal Superior Eleitoral), ministro Gilmar Mendes, informou ontem que pediu ao Governo Michel Temer o repasse de mais R\$ 250 milhões para o orçamento da Justiça Eleitoral para viabilizar a realização das eleições

municipais de outubro. O magistrado disse que já se reuniu, desde a semana passada, duas vezes com o ministro do Planejamento, Romero Jucá, para tratar do assunto.

A estimativa do TSE é de que serão necessários R\$ 750 milhões para bancar as elei-

ções deste ano. No entanto, até o momento, a Justiça Eleitoral só conseguiu reservar R\$ 500 milhões para a organização do pleito de outubro. Segundo Gilmar Mendes, que assumiu o comando do tribunal eleitoral no último dia 12, ainda faltam R\$ 250 milhões.

## coluna Esplanada

POR LEANDRO MAZZINI Twitter @colunaesplanada



### Alvos mapeados

Não ficou só na promessa o discurso de Aristides Veras, diretor da Contag – Confederação Nacional dos Trabalhadores da Agricultura, financiados por anos pelo PT. Em abril, ele incendiou o Palácio do Planalto ao gritar, ao lado de Dilma Rousseff, que os movimentos vão invadir propriedades rurais de políticos que apoiaram o impeachment. O mapa das fazendas já está pronto. O Sul será o primeiro alvo.

### Ao leitor atento

Valdemar da Costa Neto anda magoado. Dos mensaleiros, foi o único que não conseguiu perdão do STF, porque a ex-mulher barrou, por litígio judicial em andamento

nas páginas policiais.

### Arrependimento 2

Temer também se arrependeu de não ter seguido seu plano inicial: manter o Ministério da Cultura, sob comando de Francisco Wefort, ex-ministro de FHC.

### O corajoso

Apareceu um corajoso ontem à noite para presidir a Petrobras. É Pedro Parente, que estava desempregado. Foi o ‘ministro do apagão’ de FHC.

### Da terra

A Operação TurboCred da PF pode pegar em cheio a gestão do vice-presidente do Banco do Brasil, Osmar Dias, irmão do senador Alvaro Dias. Foram feitas buscas e apreensão em Ribeirão Preto, Curitiba (terra de Osmar) e na sede do BB em Brasília.

### Barba 2018

O ex-ministro José Eduardo Cardozo fez as pazes com Lula e está em franca campanha pelo Barba. “É o melhor nome. E nós nunca brigamos”. Para Cardozo, Dilma cometeu um único erro: “Ter confiado em pessoas que não mereciam confiança”, sem citar nomes.

### Cegueira camarada

Ídolo e convidado “de honra” de fóruns sociais idealizados pelo PT, o escritor americano Noam Chomsky assumiu o posto de porta-voz internacional do ‘golpe’. “Dilma Rousseff é talvez a única política que não roubou para se beneficiar”, tem dito.

### Xerife

Leandro Daiello, diretor geral da PF, avisa que não negocia com José Eduardo Cardozo abertura de escritório de advocacia caso deixe o comando da Polícia.

### Ponto Final

“Quem perdeu a mamata não adianta chorar”. Do senador Magno Malta (PR-ES), que propala em plenário o ‘fim da era PT’

Com Luana Lopes, Equipe de DF e SP

www.colunaesplanada.com.br - contato@colunaesplanada.com.br - Caixa Postal 1980 - CEP 70254-970 - Brasília DF

**Pedro Parente é o novo presidente da Petrobras**

A assessoria de imprensa da Presidência da República anunciou ontem que o ex-ministro Pedro Parente será o novo presidente da Petrobras. Chefe da Casa Civil no governo do ex-presidente Fernando Henrique Cardoso (PSDB), Parente assumirá o posto no lugar de Aldemir Bendine, que estava no cargo desde o ano passado. Pedro Parente ocupa atualmente a presidência do Conselho de Administração da BM&F Bovespa, mandato para o qual foi eleito em março do ano passado.

**Hospital Bom Jesus vai fechar**

Com uma dívida estimada em mais de R\$ 20 milhões, o Hospital Bom Jesus, de Toledo, vai fechar definitivamente as portas no próximo dia 31. A decisão, em caráter irrevogável, foi anunciada ontem, por meio de uma nota assinada pelo superintendente Thiago Stefanello e encaminhada à 10ª e à 20ª Regional de Saúde, bem como ao Consamu (Consórcio Intermunicipal de Saúde Samu Oeste), ao Ciscopar (Consórcio Intermunicipal de Saúde da Costa Oeste do Paraná) e ao Ministério Público.

## Saúde

**STF suspende lei que liberou o uso da “pílula do câncer”**

**Brasília** - Por 6 votos a 4, o STF (Supremo Tribunal Federal) decidiu ontem suspender uma lei, válida desde abril deste ano, que autorizou pacientes com câncer a fazer uso da fosfoetanolamina sintética, a chamada “pílula do câncer”. No mesmo julgamento, os ministros mantiveram suspensas decisões judiciais

que obrigavam o governo a fornecer a substância.

Votaram para suspender a lei os ministros Marco Aurélio Mello, Luís Roberto Barroso, Teori Zavascki, Luiz Fux, Cármen Lúcia e Ricardo Lewandowski. Outro grupo de ministros, minoritário e, portanto, vencido no julgamento, votou para liberar a

substância somente para pacientes terminais: Edson Fachin, Rosa Weber, Dias Toffoli e Gilmar Mendes.

Na sessão, o plenário da Corte analisou uma ação da AMB (Associação Médica Brasileira) que visa derrubar a lei, aprovada no Congresso e sancionada em abril pela presidente Dilma Rousseff.

A fosfoetanolamina foi descoberta na década de 70 pelo médico Gilberto Orivaldo Chierice, professor aposentado da USP (Universidade de São Paulo), que conseguiu curar câncer em camundongos. A substância, no entanto, ainda não obteve o respaldo de cientistas no tratamento de câncer em seres humanos.

**Desemprego sobe em todas as grandes regiões do País, diz IBGE**

**Rio de Janeiro** - A taxa de desemprego do primeiro trimestre do ano - que ficou em 10,9%, o equivalente a 11,1 milhões de pessoas - subiu em todas as grandes regiões do País, na comparação com o mesmo período de 2015.

Os dados fazem parte da Pnad Continua (Pesquisa Nacional por Amostra de Domicílios Contínua), divulgada no fim de abril, mas somente ontem detalhada pelo IBGE (Instituto Brasileiro de Geografia e Estatística).

Os dados indicam que a taxa mais alta de janeiro a março deste ano foi a da região Nordeste, onde passou de 9,6% para 12,8%, entre os três primeiros meses do ano passado e os deste ano - o equivalente a uma elevação de 3,2 pontos percentuais. No Sudeste, onde está concentrado o maior contingente de trabalhadores, a taxa subiu de 8% para 11,4%, 3,4 pontos percentuais a mais que a aferição anterior; na região Norte, o desemprego aumentou de 8,7% para 10,5%; no Centro-Oeste, de 7,3% para 9,7%; e no Sul, de 5,1% para 7,3%.

Segundo o IBGE, no quarto trimestre de 2015, as taxas haviam sido de 10,5% no Nordeste, 9,6% no Sudeste, 8,6% no Norte, 7,4% no Centro-Oeste e 5,7% no Sul.

**Postos do Paraná são obrigados a arredondar tabela de preços**

**Curitiba** - Já está em vigor lei estadual que proíbe os postos de combustíveis do Paraná de informar o preço do litro com três casas decimais. A lei foi publicada em Diário Oficial na quarta-feira (18) e a fiscalização deverá ser feita pelo Procon (Departamento Estadual de Proteção e Defe-

sa do Consumidor).

A prática é recorrente nos postos de combustíveis de todo o País. Os postos costumam anunciar o preço do litro com três casas decimais o que, para o autor do projeto de lei, tem como objetivo “disfarçar o preço real do combustível”. Nas contas apresenta-

das pelo deputado estadual Evandro Araújo (PSC), anualmente são “ocultados” R\$ 72 milhões com o terceiro dígito no Paraná.

Com a lei em vigor, os postos devem mostrar o preço do litro de forma “arredondada”, isto é, com até dois dígitos decimais. O preço

deve ser mostrado na bomba e em local visível e de destaque.

Em caso de descumprimento os postos ficam sujeitos às sanções previstas no Código de Defesa do Consumidor, que vão desde multa até interdição do estabelecimento e imposição de contrapropaganda.

**EgyptAir diz que destroços foram encontrados; 66 estavam a bordo**

**São Paulo** - O vice-presidente da EgyptAir, Ahmed Adel, afirmou ontem que foram encontrados destroços do Airbus A320 da companhia que caiu durante a madrugada no mar Mediterrâneo com 66 pessoas a bordo (56 passageiros, 7 tripulantes e 3 agentes de segurança). O avião fa-

zia a rota entre Paris e Cairo.

A informação, no entanto, foi negada posteriormente por autoridades da Grécia, que juntamente com Egito e França, participam das operações de resgate em uma ampla área ao sul da ilha grega de Creta.

De acordo com autoridades gregas, todos os supostos des-

troços localizados até agora foram vistos a partir de aviões egípcios.

As declarações de Binis foram feitas depois de o Ministério de Aviação Civil do Egito ter dito que “material flutuante”, incluindo coletes salvavidas e itens plásticos, tinha sido encontrado na área cos-

teira da ilha grega de Karpachos, perto do local da queda do avião do voo 804.

O ministro da Aviação Civil do Egito, Sherif Fathi, afirmou ser “mais forte” a possibilidade de que um ataque terrorista tenha causado a queda do avião do que um acidente aéreo.

**Inscrições para o Enem serão encerradas nesta sexta-feira**

**Brasília** - As inscrições para o Enem (Exame Nacional do Ensino Médio) deste ano terminam nesta sexta-feira. As provas se-

rão em 5 e 6 de novembro, conforme calendário divulgado pelo Ministério da Educação. A taxa de inscrição é R\$ 68 reais. O paga-

mento deve ser feito até o dia 25 em bancos, casas lotéricas ou agências dos Correios. Estão isentos do pagamento estudantes que

concluírem o ensino médio neste ano e estiverem matriculados na rede pública de ensino ou que se declararem carentes.

**INDICADORES ECONÔMICOS**

DÓLAR		19/05	
	% dia	compra	venda % mês
COMERCIAL	+0,2%	3,5690	3,5700 +3,8%
PTAX (BC)	+1,8%	3,5997	3,6003 +4,3%
PARALELO	+1,4%	3,4800	3,7500 +2,7%
TURISMO	+1,4%	3,4800	3,7300 +2,8%
EURO	+1,2%	4,0363	4,0374 +2,3%
US\$ 1 É IGUAL A:		MOEDAS X REAL	
Iene	109,83	Iene	R\$ 0,0328
Libra est.	0,6845	Libra est.	R\$ 5,26
Euro	0,8917	Peso arg.	R\$ 0,26
Peso arg.	14,123	R\$1:	1.558,36 guaranis
POUPANÇA - TR			
Período/ depósitos...	Poup. antiga	Poup. nova	TR
	até 3/5/12	part. 4/5/12	
17/4 a 17/5	0,6326	0,6326	0,1319
18/4 a 18/5	0,6701	0,6701	0,1693
19/4 a 19/5	0,6919	0,6919	0,1909
20/4 a 20/5	0,6916	0,6916	0,1906
21/4 a 21/5	0,6562	0,6562	0,1554

BOVESPA		19/05	
	IBOVESPA: -0,85%	50.132 pontos	
Ações	%	R\$	
Petrobrás PN	-3,86%	8,96	
Vale PNA	-1,00%	11,85	
Bradesco PN	-2,07%	24,65	
Brasil ON	-2,37%	17,73	
Usiminas PNA	-7,39%	1,88	
Qualicorp PN	+5,41%	16,76	
ÍNDICES DE INFLAÇÃO			
Índice em %	MAR	ABR	ano 12m
IPCA (IBGE)	0,43	0,61	3,25 9,28
IGP-M (FGV)	0,51	0,33	3,30 10,63
IGP-DI (FGV)	0,43	0,36	3,15 10,46
REAJUSTE DE ALUGUÉIS			
Índice	MAR	ABR	MAI
IGP-M (FGV)	1,1208	1,1156	1,1063
IGP-DI (FGV)	1,1193	1,1107	1,1046
* Correção anual. Multiplique valor pelo índice			
SELIC ANUAL: 14,25%   TJLP: 7,50%/ano			

TABELA DO IR		Alíq. %		deduzir	
BASE (R\$)	Até 1.903,98	-	-	-	-
De 1.903,99 até 2.826,65	7,5	142,80	-	-	-
De 2.826,66 até 3.751,05	15	354,80	-	-	-
De 3.751,06 até 4.664,68	22,5	636,13	-	-	-
Acima de 4.664,68	27,5	869,36	-	-	-
Dedução p/ dependente: R\$ 189,59; IR 2016: a 2ª parcela vence em 31/05, com juros Selic de 1,00%.					
<b>SAL. MÍNIMO PR</b> (maio/2016 a abril/2017)					
I	R\$ 1.148,40	III	R\$ 1.234,20		
II	R\$ 1.190,20	IV	R\$ 1.326,60		
Em reais. *Faixa II: empregados domésticos.					
OUTROS INDICADORES					
TJLP (%)	MAR	ABR	MAI		
	7,50	7,50	7,50		
Sal. mínimo	880,00	880,00	880,00		
UPC	22,95	23,05	23,05		
CUSTO DA CONSTRUÇÃO (CUB)					
R\$/m2	MAR	ABR	%m	%ano	%12m
Paraná	1.311,90	1.313,85	0,15	0,63	7,40
Norte	1.281,83	1.288,84	0,55	1,37	6,97
Oeste	1.308,96	1.311,91	0,22	0,67	7,35

PREVIDÊNCIA		COMP. ABRIL	
Empresário/empregador			
Contribui com 11% sobre o pró-labore, entre R\$ 880,0 (R\$ 96,80) e R\$ 5.189,82 (R\$ 570,88), por GPS			
Autônomo			
1) Quem só recebe de p. físicas: recolhe 20% entre R\$ 880,00 (R\$ 176,00) a R\$ 5.189,82 (R\$ 1.037,96). 2) Recebe de p. jurídicas: a empresa recolhe 11% sobre o máximo de R\$ 5.189,82 (R\$ 570,88) e desconta do autônomo. 3) Recebe de jurídicas e físicas: desconto de 11% sobre o que recebe de jurídicas até R\$ 5.189,82 (R\$ 570,88). Se não atingir este teto, recolhe 20%, sobre a diferença até R\$ 5.189,82. 4) Aut. especial: sobre R\$ 880,00, recolhe 5% (donas de casa, Lei 12.470/2011) ou 11% (demais especiais), mas só aposenta por idade..			
Facultativo			
Contribui com 20% sobre R\$ 880,00 (R\$ 176,00) a R\$ 5.189,82 (R\$ 1.037,97), através de carnê.			
Assalariados			
Salários até R\$ 1.556,94			
de R\$ 1.556,95 até R\$ 2.594,92			
de R\$ 2.594,93 até R\$ 5.189,82			
Emp. domésticos			
Aliq. % R\$ min R\$ máx			
Empregado 8 a 11 70,40 570,88			
Empregador 12 105,60 622,78			
Total 20 a 23 176,00 1.193,66			
Venc.: emp. 20/05, físicas 16/05, domésticos 07/05			

**MERC. RURAL**

PREÇO PRODUTOR (DERAL/SEAB)					
Em 19/05	PR	DIA	30d.	Casc.	
SOJA	75,92	1,1%	13,0%	75,50	
MILHO	40,92	0,0%	9,1%	40,00	
TRIGO	42,29	0,0%	2,7%	42,00	
BOI GORDO	146,06	-0,1%	-3,7%	148,00	
FRANGO	2,68	0,0%	0,0%	-	
Soja, milho e trigo sc 60kg, boi gordo arroba e frango kg					
BOLSA DE CHICAGO					
Em 19/05	CONT.	FECH.	DIA	30d.	
SOJA	jul/16	1.071,50	-3,75	7,7%	
FARELO	jul/16	378,10	5,40	22,8%	
MILHO	jul/16	390,00	-9,50	0,1%	
TRIGO	jul/16	468,75	-11,25	-5,2%	
Em Pontos. 1 ponto = 1 centavo de dólar/bushel na soja (27,2kg), milho e trigo (25,4kg) e US\$ tonelada curta no farelo (907kg). DIA: variação em pontos					
LOTES/ATACADO (AgDOSSIÊ-DINHEIRO)					
Em 19/05	PRAÇA	R\$/sc	SEM	30d.	
SOJA	Cascavel	82,50	1,9%	11,5%	
SOJA	Paranaguá	88,50	2,3%	9,9%	
MILHO	Cascavel	55,00	1,9%	10,0%	

## Banco de Leite

## Doações alimentam 25 bebês por dia

**Cascavel** - Há quase dois anos Sirlene Rosa Cirilo faz, semanalmente, a doação de leite humano. Mãe da pequena Sophia, a mulher foi uma das doadoras homenageadas ontem pelo Banco de Leite em Cascavel, em alusão ao Dia Internacional de Doação de Leite. “Tive minha bebê no Hospital Universitário e como tinha muito leite, as meninas do Banco me procuraram para que eu fizesse a doação. Claro que tive dias em que pensei em parar de doar, mas saber que

esse pequeno gesto faz a diferença para esses pequenos, me motivou a continuar”.

Em um ano e dez meses, Sirlene fez a doação de 42 litros de leite. “No começo doava 1,5 litro, agora a produção diminuiu”, contou ela, rindo. Nos braços, a pequena Sophia continua “mamando”. “Enquanto eu tiver leite vou dar a ela, é o momento que temos juntas, não pretendo perder isso tão cedo”.

De acordo com a enfermeira coordenadora do Banco de Leite, Anelise Vieczorek, a

média mensal é de 110 doadoras, com uma produção de aproximadamente 230 litros. “O consumo varia de acordo com a idade da criança, mas em média cada litro de leite alimenta dez bebês”.

O problema, segundo ela, é o inverno. “Parece que as mãezinhas têm mais preguiça de doar no frio. As doações caem, em média, 25%”.

Conforme Anelise, diariamente 25 crianças consomem de cinco a sete litros de leite. “São os que estão internados

no Hospital Universitário, nos mais variados setores, dentre eles UTI [Unidade de Terapia Intensiva], UCI [Unidade de Cuidados Intermediários], pediatria, entre outros”.

Além das crianças do HU, o Banco de Leite faz ainda a pasteurização do material coletado pelo Hospital São Lucas e pela Policlínica. “Qualquer pessoa pode fazer a doação, basta ter feito todo o acompanhamento do pré-natal e ter boa saúde”.

●TISSIANE MERLAK



No período de um ano e dez meses, Sirlene Rosa Cirilo doou 42 litros de leite

## Cadeirantes saem às ruas e pedem mais segurança no trânsito



Cadeirantes relataram histórias e entregaram panfletos aos motoristas na Avenida Tancredo Neves

**Cascavel** - Vítimas de acidentes de trânsito foram à Avenida Tancredo Neves na manhã de ontem, em Cascavel, para orientar motoristas em uma operação educativa promovida pela Cettrans (Companhia de Engenharia de Transporte e Trânsito) por meio do movimento Maio Amarelo.

Denise Eusébio foi atropelada por um motociclista quando tinha apenas cinco anos. Hoje ela segue em uma cadeira de rodas, mas espera com essa história sensibilizar motoristas e evitar que outras pessoas vivam como ela.

“O motivo que me deixou em uma cadeira de rodas foi a imprudência e o excesso de velocidade. Consegui superar

as dificuldades, mas muitos não aceitam viver nessa condição”, relata Denise. Segundo ela, somente com ações de conscientização é possível buscar um trânsito mais seguro. “É a segunda vez que participo e digo a todos que é melhor o atraso do que um acidente no trânsito”.

Ao capotar o carro há sete anos, Altair Antonio Alves ficou ferido e perdeu o movimento das pernas. Ele reconhece que se tivesse seguido as normas de trânsito, as consequências do acidente poderiam ter sido diferentes. “Estava viajando sem o cinto de segurança e hoje o principal conselho que tenho a repassar é para que os motoristas não dirijam dessa

forma”, lembra.

A diretora de trânsito da Cettrans, Vânia Muetzemberg, destaca a importância da ação para diminuir o número de vítimas do trânsito. “No País 43 mil pessoas morrem por ano e outras 350 mil são feridas por lesões, muitas vezes, irreversíveis. O nosso objetivo é manter ações não apenas neste mês de maio e mostrar que cada um é fundamental para tornar o trânsito mais seguro”. Durante as abordagens de ontem na avenida, os motoristas também receberam panfleto com dicas de segurança e sobre a campanha que pede mais atenção pela vida.

●ROMULO GRIGOLI

## Neblina tomou conta da cidade ontem; hoje e amanhã chove

**Cascavel** - Com a umidade relativa do ar bastante elevada ontem, acima dos 90%, muitas pessoas se perguntaram como o tempo poderia mudar tão rápido em tão pouco tempo. Quem saiu de casa antes das 8h estava certo que seria um dia de sol e relativamente quente, mas por volta das 10h a neblina tomou conta da cidade, a temperatura caiu e assim foi o restante do dia, com pequenas alternâncias com o sol.

Estas condições foram um prenúncio de que vem chuva por aí. Hoje à tarde e à noite

podem ocorrer pancadas acompanhadas por trovoadas. A temperatura mínima será, segundo o Instituto Tecnológico Simepar, de 15°C e o que chama a atenção é que a variação entre a máxima é bem pequena, ela não vai superar os 18°C.

Amanhã e domingo segue com pancadas de chuva e temperaturas que oscilam de 14°C a 22°C. Na segunda-feira pode não chover, mas volta a esfriar, a mínima deve chegar a 8°C e a máxima não vai superar os 17°C.

●JULIET MANFRIN



Ontem, no Lago Municipal, a neblina que baixou na cidade mudou o panorama e a temperatura

## Acic vai fortalecer sua atuação na região Norte da cidade

**Cascavel** - Há oito anos, a Acic mantém no Floresta uma extensão para atender e para integrar empresários de uma das principais regiões demográficas e econômicas do perímetro urbano de Cascavel. A unidade foi entregue na gestão do então presidente Valdinei Antonio

da Silva e agora, com Alci Rotta Júnior, a intenção da Associação Comercial é ampliar e fortalecer ainda mais a presença da entidade nos bairros que compõem a chamada região Norte.

Para atender ainda melhor ao Núcleo Territorial da Região Norte, a Acic definiu um

conjunto de ações que pas-sam, gradualmente, a ser desenvolvidas. Uma delas é a remodelação da fachada da estrutura, localizada na Avenida Papagaios, 1408, e manter atendimento periódico, no local, de uma consultora comercial para informar sobre todo o leque de produtos e de

serviços mantidos pela associação. “Mais atenta às expectativas dos empresários dessa região, a Acic poderá cumprir ainda melhor com a sua missão de defender os interesses da livre iniciativa”, conforme Alci.

A Acic realizará no dia 29 de junho um café da manhã

no qual apresentará todas as suas soluções aos empresários dos bairros compreendidos pelo núcleo. O programa de fortalecimento inclui ainda a realização de uma rodada de negócios específica a empresários dos bairros da região Norte. Será no dia 20 de julho.

## Feira de Arborização

Começou ontem em Marechal Cândido Rondon a 3ª Feira de Arborização e Meio Ambiente. A programação segue até amanhã no Centro de Eventos Werner Wanderer. O objetivo do encontro é proporcionar trocas de tecnologias, informações, e novidades entre instituições de ensino, pesquisa, empresas e indústrias e segmentos afins dos setores relacionados com o meio ambiente e arborização.



## Baixo Iguaçu emite nota

A assessoria do Consórcio Empreendedor Baixo Iguaçu emitiu nota ontem. No documento, afirma que o Consórcio cumpre os acordos assumidos até agora e que não tem qualquer pendência com agricultores das áreas negociadas, incluindo o canteiro de obras. A usina está em construção entre Capanema e Capitão Leônidas Marques.

## Protestos

# MST desafia Justiça e bloqueia rodovias

**Nova Laranjeiras** – O cumprimento de uma decisão da Justiça desagradou líderes e membros do MST, o Movimento Sem-Terra. Por não concordar com a reintegração da Fazenda Santa Maria, quarta-feira em Santa Terezinha de Itaipu, o MST ampliou ontem ações iniciadas ainda na véspera e fechou cinco rodovias em regiões estratégicas do Estado. O resultado foi a formação de longas filas e prejuízos.

Os bloqueios ocorreram durante boa parte do dia de ontem nas PR-272, no acesso a Faxinal, na BR-277 na praça de pedágio entre Nova Laranjeiras e Laranjeiras do Sul

(interditada desde a manhã de quarta), além de atos na região da fazenda desocupada, e ainda na 369, na região de Arapongas, na BR-376, em Mandaguari, e na PR-445, em Tamarana. Os sem-terra ocuparam as praças do pedágio em Nova Laranjeiras, Mandaguari e Arapongas. A polícia acompanhou a manifestação a distância.

### NOTA

Em nota enviada à imprensa, o Movimento Sem-Terra afirma que os bloqueios ocorrem devido ao “despejo” de cerca de 1,5 mil famílias da Fazenda Santa Maria (a po-



Bloqueio na BR-277, na região de Nova Laranjeiras, começou ainda na quarta-feira

lícia fala em 400) e à morte de dois de seus membros em confronto com a polícia em

Quedas do Iguaçu, no dia 7 de abril. O MST bloqueia rodovias ignorando recente decisão

da Justiça que determinou multas pesadas em situações como essa.

## Movimento pede saída de Rossoni

O MST enviou nota quarta-feira ao Governo do Paraná e ao Incra apresentando reivindicações dos sem-terra para o Estado e a União. São quatro pontos e no primeiro deles o Movimento pede que Beto Richa afaste imediatamente Valdir Rossoni da chefia da Casa Civil. Segundo o MST, Rossoni estaria agindo de forma truculenta e não respeitando anseios dos movimentos sociais.

O documento também pede à Secretaria de Estado da Segurança Pública a imediata suspensão de todas as reintegrações de posse no Paraná. Solicita ainda que o governador convoque líderes do MST e do Incra para tratar das áreas de conflito e, por último, pede que o governo federal tenha representante na referida reunião e assuma compromisso de assentar dez mil acampados no Paraná.

Documento enviado ao governador do Paraná, Beto Richa, e ao Incra

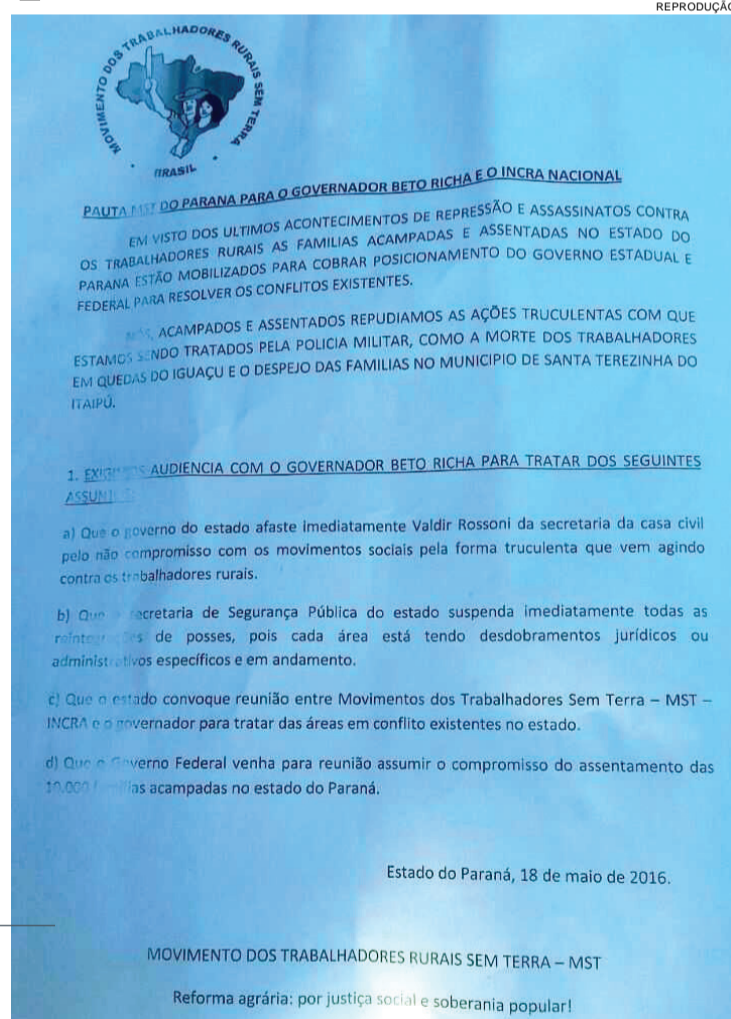

## TJ determina desocupação e existe o risco de intervenção

**Curitiba** - O Tribunal de Justiça do Paraná determinou que em 60 dias, a contar da data de 16 de maio, o MST desocupe a área da Araupel sob multa de R\$ 5 mil por dia em caso de descumprimento. A decisão foi expedida pelo TJ-PR sobre recurso apresentado pelo governo do Estado que alega que o custo para uma reintegração seria superior a R\$ 4,3 milhões e demandaria 40% do efetivo policial, aproximadamente oito mil homens.

O governo estima ainda que seriam necessários três dias de trabalhos para o cumprimento da ordem. A área a ser desocupada é o acampamento Herdeiros da Luta que tem cerca de duas mil famílias acampadas, desde maio de 2014. O

acampamento fica próximo da região do confronto entre policiais e integrantes do MST, onde dois militantes foram mortos e outros dois ficaram feridos, no início de abril, em Quedas do Iguaçu.

### INTERVENÇÃO

De acordo com a assessoria jurídica da Araupel, a decisão do Órgão Especial determina que o governo do Estado e a Secretaria de Segurança Pública realizem a reintegração de posse do imóvel Pinhal Ralo em 60 dias sob pena de multa diária em face ao Estado e ao governador. Caso o Estado não o faça ou não disponibilize meios no período aprazado, será decretada intervenção federal no Estado.

## Entidades defendem reintegrações de posse

**Cascavel** - Entidades da sociedade organizada de Cascavel se manifestam sobre a reintegração de posse da Fazenda Santa Maria, quarta-feira em Santa Terezinha de Itaipu. Elas ressaltam a importância do cumprimento da lei e de determinações judiciais, bem como do que isso representa à construção de um país melhor no qual o respeito mútuo e a segurança jurídica precisam ter o devido valor. O documento foi enviado ao governador do Estado Beto Richa, ao secretário da Segurança Pública, Wagner Mesquita, e ao comando da Polícia Militar. As entidades que assinam o documento são Acic, Amic, Sindilojas, Sinduscon Paraná Oeste, Sindicato Rural Patronal, Sociedade Rural do Oeste e CDL. O ofício também cobra a reintegração da Araupel, há muito invadida pelo MST na região Sudoeste do Paraná. Leia trechos do documento: “As entidades que assinam este documento parabenizam o Gover-

no do Paraná pelo cumprimento de determinação da Justiça de reintegração da propriedade Santa Maria, no município de Santa Terezinha de Itaipu, na região Oeste do Paraná. As entidades do setor produtivo não são contrárias à reforma agrária, mas jamais compactuarão com invasões a áreas produtivas e à destruição do patrimônio de terceiros”.

E seguem: “Sob comando sério e competente, a desocupação ocorreu sem maiores problemas. Apesar da truculência de alguns dos integrantes do Movimento Sem-Terra, o cumprimento da lei e da ordem prevaleceu. E, importantíssimo, sem feridos. Outro aspecto revelante que precisa ser ressaltado é que as reintegrações melhoram a tão cobrada segurança jurídica no que se refere ao constitucional direito à propriedade”. No fim, as entidades afirmam que a expectativa agora é com a reintegração da Araupel, em Quedas do Iguaçu.

## Caciopar também apoia observação da lei

A Coordenadoria das Associações Comerciais e Empresariais do Oeste do Paraná também se manifestou ontem sobre a reintegração da Fazenda Santa Maria. A entidade afirma que é pela legalidade e apoia toda decisão e ação que preserve as leis e a Constituição. Acompanhe trechos do documento assinado pelo presidente Leoveraldo Curtarelli de Oliveira e pelo vice Danilo Vendruscolo: “Há dois meses integrantes do MST invadiram área que é pro-

ductiva e integra o Corredor de Biodiversidade da Itaipu. Mesmo com diálogo e pedidos de bom-senso, membros do Movimento Sem-Terra degradaram parte do corredor, que é um canal que liga o Parque Nacional do Iguaçu e as áreas de mata ciliar do lago de Itaipu. Eles também destruíram plantações, máquinas e equipamentos da propriedade”. E mais adiante, a Caciopar afirma: “O cumprimento da reintegração é um alento ao setor produtivo e às pessoas

que trabalham, pagam seus impostos e respeitam o próximo. Somente a rigorosa observação da Constituição e dos seus preceitos poderá conduzir à construção de um país forte, democrático e soberano. Parabéns ao governo estadual, à PM e a todos que, de uma forma ou outra, participaram da reintegração da última quarta-feira. Com essa atitude, cresce a expectativa de que outra reintegração igualmente importante ocorra nos próximos dias, a da Araupel”.

PR-467

# Vereadores pedem obras emergenciais em rodovia

**Buracos e má sinalização expõem usuários a perigos**

**Rondon** - O vereador Dorivaldo Kist é autor de requerimento aprovado pela Câmara de Marechal Cândido Rondon que cobra do DER reparos urgentes na rodovia PR-467 entre Marechal Cândido Rondon e Pato Bragado. O pavimento, que já contava com imperfeições, ficou bastante comprometido

após as chuvas das últimas semanas.

Alguns buracos, muitos com mais de um metro de comprimento e profundos, colocam em risco a vida dos usuários da rodovia. Conforme Kist é necessária uma operação tapa-buracos em caráter emergencial e, posteriormente, o recape de todo o trajeto. A solicitação recebeu apoio dos vereadores. Ilario Hofstaetter diz que além dos buracos, a população tem cobrado a implantação da terceira pista en-

tre a Vila Curvado e o frigorífico da Copagril.

O presidente da Câmara, vereador João Marcos Gomes, defendeu que o Poder Legislativo vá em comitiva ao DER-PR na capital do Estado e cobre soluções. "Em Curitiba pouco se conhece sobre Rondon e região. É preciso ir até os técnicos para conversar, apresentar os registros fotográficos, discutir os problemas e explicar a situação caótica e cobrar providências", diz Gomes.

## Vacinação contra gripe termina hoje

**Toledo** - A campanha de vacinação contra a gripe termina hoje em todo o País, e mais de 1,87 milhão de pessoas foram vacinadas no Paraná. A meta de vacinação de 80% foi atingida ainda na terça-feira (17), conforme a Secretaria Estadual da Saúde.

Levantamento de ontem da Sesa registrou uma cobertura vacinal de 83,65% do público-alvo da campanha, acima do índice preconizado pelo Ministério da Saúde. Estima-se que 2,2 milhões de paranaenses recebam as doses da vacina que protege contra três tipos de vírus: H1N1, H3N2

e Influenza B.

No Oeste do Estado, entre as regionais de saúde de Toledo, Cascavel e Foz do Iguaçu, faltavam ainda na terça-feira (17) 96,4 mil pessoas para serem imunizadas das 314 mil estimadas. Entre os grupos prioritários, gestantes e crianças são os que ainda estão com a menor adesão na região.

Na 20ª Regional de Saúde de Toledo, a cobertura entre as mulheres grávidas no início da semana era de apenas 57%. Já entre as crianças com até cinco anos incompletos, 62% haviam sido vacinadas. A meta no Oeste do Paraná também é de 80%, e conforme o último

levantamento das regionais, quase 69% do público-alvo foi imunizado. O número não inclui doses aplicadas em indígenas, detentos e pessoas com alguma comorbidade.

### PRORROGAÇÃO?

O Ministério da Saúde não apontou até o momento possibilidade de prorrogação da campanha de vacinação contra a gripe. Dessa forma, idosos acima de 60 anos, crianças de seis meses até cinco anos incompletos, gestantes, puérperas, trabalhadores da saúde podem procurar a vacina em qualquer unidade de saúde de seu município, das 8h às 17h.

## Missal prioriza redes de comunicação

**Missal** - A administração pública de Missal instalada nova rede estruturada para telefone e internet. O investimento é de aproximadamente R\$ 122 mil. São mais de cinco mil metros de cabos que foram colocados em todas as repartições públicas, na prefeitura. Com a mudança, a gestão ganha mais versatilidade com uma rede mais confiável, ágil e mais segura.

A maioria dos serviços prestados pela prefeitura depende de uma boa rede de conexão. Praticamente tudo funciona por meio de sistemas. Serviços como protocolo, controle de frota, certidão negativa, emissão de alvará, controle de compras e de estoque e principalmente toda parte financeira é feita pela rede, o que permite maior agilidade e precisão nas informações. O principal objetivo do investimento é proporcionar maior segurança, melhorando o acesso aos municípios.



**SUDOESTE TRANSPORTES**

**ATENDIMENTO NO PARANÁ, LITORAL CATARINENSE E GRANDE SÃO PAULO**

Cargas	Passagens
Rua Lions Club, 108 Bairro Maria Luiza - Cascavel - PR 45. 3322-0186 / 3322-0187	Av. Assunção, 1757 Bairro Alto Alegre - Cascavel - PR 45. 3226-5189

sudoestetransportes.com.br

## Panorama regional

regional@oparana.com.br

### Jogo Aberto

DIVULGAÇÃO

O novo presidente da Caciopar, Leoveraldo Curtarelli de Oliveira, é o entrevistado do jornalista Caio Gottlieb no programa Jogo Aberto que será exigido às 18h50 do próximo dia 28, pela TV Tarobá. Leoveraldo é de Santa Helena e assumiu em lugar de Sérgio Marcucci, de Rondon. Ele é economista e falará sobre os desafios da Coordenadoria, que no início de abril comemorou os seus 40 anos de fundação.



### Diretor

Codefoz, Conselho de Desenvolvimento Econômico de Foz do Iguaçu, e Itaipu promovem workshop no próximo dia 25. Será às 9h, no Recanto Cataratas Thermas e Resort. Um dos assuntos da pauta é a revisão do Plano Diretor.

deres que acompanham a tática do Movimento. Já que legalmente ele não existe, o caminho seria responsabilizar os seus líderes.

### Multa

O Tribunal de Contas do Paraná multou Maria Elena Barp, presidente no exercício de 2010 da extinta Fundação de Amparo à Cultura e à Educação de Medianeira em R\$ 725,48, por não formalizar o processo de dispensa de licitação para contratar a empresa Brasil Sul Assessoria, Planejamento e Gestão Pública Ltda. A conta foi julgada irregular por descumprimento do Prejulgado nº 6 do Tribunal, que exige a contratação de assessores jurídicos e contábeis por meio de concurso público.

### Ações

APMI de Cafelândia faz hoje, às 9h, o lançamento da Campanha do Agasalho de 2016. À noite, às 19h, a administração do prefeito Valdir Andrade, o Bugrão, entrega as obras de revitalização da Praça Brasília.

### Companhia

Santa Helena será a sede da 4ª Companhia do 19º Batalhão da Polícia Militar. O convênio para a construção da estrutura foi assinado nesta semana na Secretaria de Estado de Segurança Pública pelo deputado José Carlos Schiavinato e pelo prefeito Jucerlei Sotoriva. A criação foi contemplada no Projeto de Lei 904/2015.

### Esclarecimentos

Comissão de Justiça e Redação da Câmara de Palotina recebeu o secretário de Assistência Social Darcy Gris para esclarecer dúvidas dos projetos 083, 084 e 085/2016 do Executivo. Em trâmite na Casa, eles alteram o PPA, a LDO e autorizam a abertura de crédito de R\$ 568 mil, sobre novas fontes de recursos ao Sistema Único de Assistência Social.

### Quem vai pagar?

Outro questionamento que fica é saber quem vai pagar os crimes e os estragos cometidos por sem-terra. Sob a bandeira de um suposto direito, integrantes do MST passam por cima da lei e de direitos estabelecidos e isso é perigoso, alertam lí-

### Coleta seletiva em Vera Cruz

Professores, alunos, cozinheiras e zeladoras participaram nesta semana de capacitação sobre Coleta Seletiva em Vera Cruz do Oeste. As atividades foram ministradas pela secretária de Agricultura, Meio Ambiente e Recursos Hídricos, Sílvia Maccari, e pelo presidente e membro da Associação de Catadores de Materiais Recicláveis, Félix Ranzan. O gestor do Projeto de Coleta Solidária da Itaipu, Lourivan Webber, também participou.



## Troca de tiros

Um adolescente de 17 anos foi baleado ao trocar tiros com a Polícia Militar de Foz do Iguaçu na noite de quarta-feira. Ele realizava um assalto em frente a uma faculdade quando foi flagrado por policiais que saíam do local. O garoto reagiu e atirou contra os PMS, sendo baleado em seguida. Ele foi atendido pelo Siate e encaminhado ao hospital sem risco de morte.



TRIBUNA POPULAR

## Acidente grave

Laerte Vieira da Rosa, de 25 anos, ficou gravemente ferido em acidente na tarde de ontem, na PR-239, em Quatro Pontes. Ele conduzia um Chevrolet Corsa quando perdeu o controle da direção e foi atingido por um Volkswagen Polo. Após a colisão, o Corsa foi lançado contra um barranco às margens da rodovia. Laerte foi resgatado com ajuda de populares e encaminhado pelo Siate ao hospital.

Em quatro dias

# Forças policiais apreendem duas toneladas de maconha

**Cascavel** - Pouco mais de duas toneladas de maconha apreendidas foram apreendidas em ações distintas das forças de segurança pública de Cascavel nesta semana. De segunda-feira até ontem, foram oito operações e 2,3 toneladas de maconha retiradas de circulação – também foi apreendido um quilo de haxixe. Ao todo, cinco pessoas foram presas e sete veículos apreendidos.

Apenas a Denarc (Divisão Estadual de Narcóticos) confiscou 727 quilos de maconha. Uma das apreensões foi feita segunda-feira na capital do Estado, onde duas pessoas foram detidas com 120 quilos da droga. No mesmo dia, 390 quilos do entorpecente e dois veículos foram apreendidos na BR-369, em Corbélia.

Na terça-feira, equipes da Denarc apreenderam um Fiat

Uno carregado com 200 quilos de maconha e prenderam homem de 35 anos, que estava levando a encomenda par São Paulo. Na madrugada de ontem, um adolescente de 16 anos foi flagrado com 17 outros quilos de maconha, que seriam revendidos em Santa Tereza do Oeste.

Outra apreensão significativa foi realizada pela PRF (Polícia Rodoviária Federal) ao abordar uma carreta com 303 quilos de maconha escondidos em meio a uma carga de soja. O motorista foi preso em flagrante.

Já na manhã de ontem, a PRE (Polícia Rodoviária Estadual) apreendeu na PR-180 uma Fiat Strada com 640 quilos do entorpecente. O condutor foi perseguido, mas teve tempo de abandonar o veículo e fugir em meio a um matagal. O veículo tinha sido furtado no Espírito Santo.



BETO LIMA

A PRF apreendeu 800 quilos de maconha em uma carreta

## HAXIXE

A Denarc apreendeu ontem pouco mais de um quilo de haxixe com um rapaz de 23 anos na Rodoviária de Cascavel. Ângelo Antônio Schiminski estava em um ônibus que saiu de Foz do Iguaçu com destino a Curitiba e afirmou que o entorpecente era para pagar uma dívida e para consumo próprio e de amigos. Suspeita-se que o rapaz seja proprietário de outros 10 quilos de maconha apreendidos pela Polícia Militar na rodoviária de Foz do Iguaçu. Ele teria abandonado a droga ao perceber a presença da polícia.

## Veículo levava mais de 100 quilos de droga



LORENA MANARIN

Outra grande apreensão de maconha foi realizada na quarta-feira por policiais civis do GDE (Grupo de Diligências Especiais). Um veículo Ford Fusion, carregado com 132 quilos da droga, foi encontrado estacionado em uma casa na Rua Rosa Norma Vessaro, no Bairro São Cristóvão.

A apreensão ocorreu após denúncia anônima. “De imediato a equipe foi até o local e localizou o Ford Fusion. Já

A droga estava separada em 134 tabletes e totalizou 132 quilos

na delegacia, o automóvel foi aberto e nele foi localizada uma quantidade razoável de entorpecente no porta-malas”, explica o delegado do GDE, Edgar Dias Santana.

Questionado pelos policiais, o proprietário da casa afirmou que o carro pertencia a seu primo, identificado como Christian Jesus Nieuwenhoff de Almeida. Ainda segundo ele, Christian teria vindo de Foz do Iguaçu e deixado o Fusion no local há cinco dias.

As investigações prosseguem agora para localizar o dono da droga.

## panorama policial

### Duas mortes

Um acidente ontem na PR-471, em Nova Prata do Iguaçu, tirou a vida de duas pessoas. Carmelino Trentin, de 76 anos, conduzia um Fiat Uno que colidiu contra uma carreta. O homem morreu na hora. Silvano Otelakoski, de 37 anos, que seguia de moto logo atrás, tentou desviar e bateu em uma árvore a lado da pista. Ele chegou a ser socorrido, mas morreu a caminho do hospital.

### Flagrante I

Dois rapazes foram presos pela Polícia Civil de Medianeira apontados autores do assassinato de Marciano Popenha, de 18 anos, e da tentativa de homicídio perpetrada contra Cleverson da Rosa, também de 18. O crime foi registrado na madrugada de ontem, em uma residência no Bairro Belo Horizonte, Jefferson Garcia, de 26 anos, e Joscar Moreira, de 19, foram presos poucas horas depois.

### Flagrante II

Após a prisão, Jefferson Garcia e Joscar Moreira confessaram o homicídio e a tentativa. Eles afirmaram aos policiais que vinham sendo ameaçados pelas vítimas, que haviam saído da cadeia recentemente, mas não disseram se possuíam rixas antigas com Marciano e Cleverson. Conforme a Polícia Civil, tanto autores como vítimas possuíam antecedentes criminais. As armas utilizadas no crime não foram encontradas.

### Recuperado

Um rapaz de 19 anos foi detido ontem pela Polícia Rodoviária Federal de Guaíra com um Hyundai HB20 roubado. Ele tentava levar o veículo para o Mato Grosso do Sul quando foi parado. Durante a abordagem, Edson de Oliveira afirmou que o automóvel era de seu chefe, porém, em consulta ao sistema, os policiais constataram o registro de roubo.

**A TV DA MINHA VIDA!**

**TV TAROBÁ**

CASCVEL  
CANAL 6 ABERTO | CANAL 6.1 HD

taroba.com.br



horóscopo

ÁRIES

O momento é oportuno para estudar, ler mais e estar em contato com as pessoas. A flexibilidade e a mobilidade são fatores essenciais deste período.

TOURO

O Sol passa a atuar no setor de valores, talentos e recursos taurinos. É um bom momento para investir na expressão de suas capacidades. Nas questões financeiras é importante agir com inteligência.

GÊMEOS

O Sol passa a se mover em seu signo, o que é uma boa nova aos gêmeanos. É hora de agir com mais flexibilidade e inteligência nas diferentes situações do cotidiano.

CÂNCER

É hora de ouvir mais a voz interior e de valorizar a sua sensibilidade. Momentos de quietude e contemplação lhe farão muito bem, canceriano.

LEÃO

O momento é oportuno para a vida social, para as amizades e os contatos interpessoais. O foco está no que você pode realizar junto às outras pessoas.

VIRGEM

O Sol passa a atuar no setor de carreira dos virginianos. É um bom momento para agir com mais inteligência e obter resultados profissionais interessantes.

LIBRA

A passagem do Sol pelo signo de gêmeos estimula o intelecto dos librianos. É um bom momento para acertar detalhes ligados a viagens, estudos e cursos. Agir com ética e verdade é fundamental nesta fase.

ESCORPIÃO

É hora de enfrentar certas dualidades emocionais, escorpiano. Forte questionamento sobre afeto e transformação emocional. É preciso ter flexibilidade para lidar com os desafios que se apresentarem.

SAGITÁRIO

O Sol passa a atuar no signo oposto e complementar o seu, enfatizando os relacionamentos. É hora de conhecer novas pessoas e de renovar as relações existentes.

CAPRICÓRNO

Saúde e trabalho passam a ser os temas principais com o novo movimento do Sol. É necessário aprimorar conhecimentos e se comunicar com mais clareza.

AQUÁRIO

Diversão, namoro e criatividade estão enfatizados com o novo movimento do Sol. É um momento que pede mais leveza e temperança aos aquarianos. Podem se sentir divididos na vida afetiva.

PEIXES

Esta é uma fase de interiorização e de profundos questionamentos internos. Nas situações familiares é necessário agir com muita disposição ao diálogo.

SALMO DO DIA

Meus lábios enumeram todos os decretos de vossa boca. Na observância de vossas ordens eu me alegro, muito mais do que em todas as riquezas. Sobre os vossos preceitos meditarei, e considerarei vossos caminhos. (Salmo 118; vers. 13 a 15)



Resumo de **Novelas**

**Malhação (17h30)**

Çiça deixa o aeroporto com Samurai. Samurai agride Çiça e a ameaça. Glauco e Cleyton se incomodam com a performance de Krica na lanchonete. Rodrigo recebe uma mensagem de Çiça e Miguel exige que Ana se afaste da menina.

**Êta Mundo Bom! (18h20)**

Filomena não responde e Candinho acredita que o bebê seja de Ernesto. Sandra planeja atentar contra a vida de Candinho no dia de seu casamento. Filomena explica a Clarice por que não contou a verdade sobre seu filho a Candinho. Josias, Zé dos Porcos e Manuela avisam que o banco de Inácio se apossou da fazenda de Cunegundes.

**Totalmente Demais (19h30)**

O advogado de Eliza avisa à modelo que não pode retirar o processo con-

tra Carolina. Lili desmaia depois de cair da escada. Claudia revela a Carolina que Gabriel é soropositivo. Carolina diz a Claudia que quer ser mãe de Gabriel. Depois da visita ao médico, Germano tranquiliza Lili ao afirmar que ela e o bebê passam bem. Gilda descobre que Carlinhos está se encontrando com Dino.

**Velho Chico (21h10)**

Bento se enfurece com o prefeito Raimundo e Ceci tenta acalmá-lo. Padre Benício fala com Encarnação. Ceci tenta tranquilizar Beatriz. Afrânio se irrita com Carlos Eduardo. Santo conta para Olívia sobre a visita de Edilson. Afrânio exige que Iolanda conte onde passou a tarde.

\*OS RESUMOS DOS CAPÍTULOS ESTÃO SUJEITOS A MUDANÇAS EM FUNÇÃO DA EDIÇÃO DA NOVELA.



TOTALMENTE **DEMAIS**

Grávida, Lili cai de escada e desmaia

Lili (Vivianne Pasmanter) corre o risco de sofrer um aborto quando cai de uma escada e desmaia. Desesperado, Germano (Humberto Martins) a leva às pressas para o hospital, e felizmente constata que a mulher e a criança continuam bem. Assim que recobra a consciência, a gestante pergunta sobre o bebê e o marido a tranquiliza, dizendo que o pior não aconteceu.

**A FAMÍLIA CRIPTO AUMENTOU.**  
NAS BANCAS E LIVRARIAS.

**SOLUÇÃO ANTERIOR**

P	P	D
M	A	N
M	E	L
T	E	T
D	E	S
L	O	T
O	N	D
R	I	R
O	N	D
A	S	O
L	O	A
M	O	S
G	N	A
I	F	D
J	A	R
I	A	V
P	O	P

**PALAVRAS CRUZADAS DIRETAS**

Ativista político negro dos EUA, proferiu o discurso "Eu Tenho um Sonho"		Vinho gaseificado servido em casamentos "Os (?)", poema de Manuel Bandeira	(?) das trompas, cirurgia de esterilização feminina que consiste no fechamento das tubas uterinas (Med.)	Um dos crimes investigados na operação Lava-Jato
Compreendida (a matéria)		Vogal entoada no vocativo	A carta mais valiosa do pôquer	Giorgio Armani, estilista italiano
Recibo de Pagamento Autônomo (sigla)				
Indígena brasileiro				
		(?) feio: palavra	Simpatia é (?) Amor, bloco carioca	
		Pleno		
Presente típico de namorados			Estado produtor de babaçu (sigla)	Ideal promovido pela ONU
Vem ao mundo		"Tudo vale a pena se a (?) não é pequena", versos de Pessoa		Interrupção Platina (símbolo)
Cortar, em inglês		Desprazer	Postergado Cevada, trigo ou aveia	
			Estudante militar Dia anterior	(?) do Cangaço, epíteto de Lampião
(?) e Hera, pais de Ares (Mit.)		Pôr num plano mais alto		Tom (?), cantor
				Garantia de pagamento
		A protagonista do processo penal		Orelha, em inglês
				Sozinhos
Rock (?), gênero do Yes e do Genesis		Conjunção alternativa Potássio (símbolo)	Depois Entidade como o Greenpeace	"Um Corpo que (?)", filme de Hitchcock
				151, em romanos
Pastel feito com massa cozida		Letra-símbolo da empresa digital	Local como a Augusta, em São Paulo	Direção da agulha da bússola (abrev.)
Coordenada (?): latitude ou longitude				

BANCO 3/cut — ear. 5/cabal — sapos. 6/cadete. 7/rissole. 10/tupiniquim.

**HOJE NA TV**  
TV TAROBÁ

- 06h00 – Band News
- 07h00 – Jornal Primeira Hora
- 08h00 – Café com Jornal
- 09h10 – Dia Dia
- 10h10 – Os Simpsons
- 11h00 – Atualidades
- 12h00 – Jornal Tarobá 1ª Edição
- 12h45 – Tarobá Esportes
- 13h00 – Tempo Quente
- 14h00 – Vitrine Revista
- 15h00 – Os Simpsons
- 16h15 – Brasil Urgente Nacional
- 17h40 – Brasil Urgente Regional
- 18h40 – Ponto de Vista
- 18h50 – Jornal Tarobá 2ª Edição
- 19h20 – Jornal da Band
- 20h25 – Sila: Prisioneira do Amor
- 21h20 – Show da Fé
- 22h15 – Pânico na Band
- 23h45 – O Mundo Segundo os Brasileiros
- 00h35 – Jornal da Noite
- 01h35 – Que Fim Levou?
- 01h40 – Alta Conexão
- 01h50 – Elementar
- 02h40 – Só Risos
- 03h00 – Igreja Universal

**RPC**

- 05h00 – Hora Um
- 06h00 – Bom Dia Praça
- 07h30 – Bom Dia Brasil
- 08h50 – Mais Você
- 10h10 – Bem Estar
- 10h50 – Encontro com Fátima Bernardes
- 12h00 – Paraná TV 1ª Edição
- 12h45 – Globo Esporte
- 13h20 – Jornal Hoje
- 14h00 – Vídeo Show
- 15h05 – Sessão da Tarde / Sorte no Amor
- 16h40 – Vale a Pena Ver de Novo / Anjo Mau
- 17h45 – Malhação
- 18h20 – Êta Mundo Bom!
- 19h10 – Paraná TV 2ª Edição
- 19h30 – Totalmente Demais
- 20h30 – Jornal Nacional
- 21h15 – Velho Chico
- 22h25 – Globo Repórter
- 23h15 – Liberdade, Liberdade
- 23h50 – Jornal da Globo
- 00h35 – Programa do Jô
- 01h15 – Tirano: Poder sem Limites
- 02h05 – Corujão 1
- 03h45 – Corujão 2 / Em seu Lugar

**REDE MASSA**

- 05h50 – Negócios da Terra
- 06h00 – Primeiro Impacto
- 07h00 – Tribuna da Massa Manhã
- 08h00 – Primeiro Impacto
- 08h30 – Mundo Disney
- 10h30 – Bom Dia & Cia
- 10h45 – Pitadas do Tempero
- 11h00 – Destaque
- 11h45 – Show de Bola
- 12h00 – Tribuna da Massa 1ª Edição
- 13h30 – Naipi Comunidade
- 14h15 – Casos de Família
- 15h15 – Mentira
- 16h00 – Cuidado com o Anjo
- 16h30 – Mar de Amor
- 17h15 – Abismo de Paixão
- 18h15 – Meu Coração é Teu
- 19h20 – SBT Paraná
- 19h45 – SBT Brasil
- 20h30 – Cúmplices de um Resgate
- 21h30 – Carrossel
- 22h00 – Programa do Ratinho
- 23h15 – Tela de Sucessos / O Guarda-Costas
- 01h00 – The Noite
- 01h45 – Jornal do SBT
- 02h30 – Okay Pessoal!
- 03h30 – Show da Fé

**RIC TV**

- 06h30 – Balanço Geral Manhã
- 07h30 – Paraná no Ar
- 08h55 – Fala Brasil
- 10h00 – Hoje em Dia
- 12h00 – Balanço Geral
- 14h05 – Ver Mais
- 14h45 – Amor e Intrigas
- 15h45 – Chamas da Vida
- 16h30 – Cidade Alerta
- 19h00 – Cidade Alerta Foz
- 20h00 – RIC Notícias
- 20h30 – Os Dez Mandamentos
- 21h30 – Jornal da Record
- 22h30 – Super Tela / O Escorpião Rei 2: A Saga de Um Guerreiro
- 01h15 – Fala Que Eu te Escuto
- 02h15 – IURD

**CATVE**

- 06h00 – Telecurso
- 07h00 – EPC
- 08h05 – Timmy e Seus Amigos
- 08h15 – Barney
- 08h20 – Cocoricó
- 08h35 – Timmy e Seus Amigos
- 08h45 – Bananas de Pijama
- 09h00 – Peppa Pig
- 09h15 – Quintal da Cultura
- 12h00 – Giro de Notícias
- 12h05 – Hora do Esporte
- 12h20 – Jornal da Catve 1ª Edição
- 13h00 – JC Debate 1ª Edição
- 13h35 – Timmy e seus Amigos
- 13h45 – Bananas de Pijama
- 14h00 – Peppa Pig
- 14h15 – Quintal da Cultura
- 17h15 – Era Uma Vez No Quintal
- 17h30 – Osmar, a Primeira Fatia do Pão de Forma
- 17h45 – Shaun, O Carneiro
- 17h55 – Giro de Notícias
- 18h00 – Esporte, Política & Cidadania
- 19h00 – Jornal da Catve 2ª Edição
- 19h30 – Bate Rebate
- 20h30 – JC Debate 2ª Edição
- 21h00 – Jornal da Cultura

Programações sujeitas a alterações

## Cascavel

## Festival de Dança segue com oficinas e entrega de prêmios

**Cascavel** – O 27º Festival de Dança de Cascavel prossegue nesta sexta-feira com apresentações da Mostra Aberta, oficinas e premiação às coreografias da Mostra Avaliativa. A programação começa pela manhã, quando cerca de 30 bailarinos de diferentes grupos que fazem parte da Mostra Aberta se apresentam na Escola Municipal Aníbal Lopes, no Bairro Floresta.

À tarde, renomados professores continuam as aulas oferecendo a possibilidade de aperfeiçoamento aos alunos nas oficinas de danças urbanas e hip hop, com Mayara Muller, das 14h às 16h, no CEU do Santa Cruz; dança contemporânea e intermediário/avançado, com Edward Nunes, das 12h30 às 14h30, no Teatro Municipal, e balé fitness, com Malu Zardo, às 14h45, no Centro da Juventude do Conjunto

Julietta Bueno.

Já a partir das 20h acontece a tão esperada Noite da Premiação, que é quando o Centro Cultural Gilberto Mayer recebe os 300 bailarinos participantes para apresentação de 97 coreografias nas categorias Infantil, Juvenil, Juvenil Avançado e Adulto e entrega a eles os prêmios do festival.

•STELA GIORDANI

SALETE BRAMATTI



## São Miguel oferece aulas de viola caipira

**São Miguel do Iguçu** - O Departamento de Cultura de São Miguel do Iguçu está oferecendo aulas básicas de viola caipira para jovens e adultos. Os interessados devem comparecer ao departamento, localizado no Centro Cultural Avelino Vieira, para se inscrever. As aulas serão ministradas no Centro Cultural nas noites do mês de junho para alunos a partir de 18 anos de idade. Mais informações pelo telefone (45) 3565-6590.

DIGI STAR  
PAIXÃO POR INOVAR

PABX Digistar liga você à novas oportunidades!

SOLUÇÕES QUE GERAM ECONOMIA



- PABX com até 482 portas;
- Tecnologia Digital e IP;
- Roteador Básico ou Avançado;
- Módulo GSM integrado;
- Consulta Portabilidade;
- Gerenciamento e Diagnóstico Remoto;
- Software de Gestão: Virtual Key System e muito mais.



Flextel Soluções.

Rua Cassiano Jorge Fernandes 1068  
Parque São Paulo - Cascavel- PR  
Fone (45) 3225-1033

CONNECTIVIDADE QUE VOCÊ NUNCA VIU,  
COM CONDIÇÕES QUE VOCÊ SÓ VAI VER  
NESTE MÊS. APROVEITE.



KA SE 1.0L Flex 2016 (cat. KCG6)

1.0  
MAIS VENDIDO  
DO BRASIL  
\*\*\*



My Connection com Bluetooth  
e My Ford Dock

3 ANOS  
DE GARANTIA

- Motor 1.0L TiVCT com 85 cv • Ar-condicionado
- Freios ABS com EBD • Air bag duplo
- Vidros e travas elétricos • Direção elétrica

A partir de

R\$ **39.900**  
à vista

Entrada de

R\$ **27.331,50**

Parcelas de

**30x** R\$ **450**

**TAXA ZERO**



CASCADEL: Av. Brasil, 5606 – (45) 3220-8200 • TOLEDO: Av. Parigot de Souza, 1215 – (45) 3379-7600  
ASSIS CHATEAUBRIAND: Av. Tupassi, 1500 – (44) 3528-8950 • PALOTINA: Av. Pres. Kennedy, 1761 – (44) 3649-0000

Preços e condições de financiamento válidos até 10/6/2016. Custo Efetivo Total (CET), calculado na data de 12/5/2016 a partir de 4,18% a.m. e 63,48% a.a., por meio do Programa Ford Credit. Não abrangem seguro, acessórios, documentação e serviços de despachante, manutenção ou qualquer outro serviço prestado pelo Distribuidor. Sujeito à aprovação de crédito. O valor de composição do CET poderá sofrer alteração, quando da data efetiva da contratação, considerando o valor do bem adquirido, as despesas contratadas pelo cliente e os custos de Registro de Cartórios variáveis de acordo com a UF (não incluídos no valor das parcelas e no cálculo da CET). Contratos de Financiamento e Arrendamento Ford Credit são operacionalizados pelo Banco Bradesco Financiamentos S.A. Valores válidos para cores sólidas. Frete incluso. Imagens meramente ilustrativas.



Na cidade, somos todos pedestres.

# Rose Bracht

social@oparana.com.br

## Pérola do dia

“Um homem não está acabado quando enfrenta a derrota. Ele está acabado quando desiste”.  
Richard Nixon

## Infame

Se você quer saber quem manda em uma família, deve observar quem toma conta do controle remoto da TV.



A bela Thayse Vieira da Costa na objetiva de Vinicius Bracht

## Posse festiva

Instalada no Parque e Exposições Celso Garcia Cid, a sede do Circulo Italiano de Cascavel servirá de cenário nesta sexta-feira para um jantar produzido pela Sociedade Rural do Oeste do Paraná. A recepção marcará a posse da nova diretoria da SRO para gestão 2016/2018, ocasião em que Adani Primo Triches assumirá a presidência substituindo João Batista Cunha.

## Acic Mulher

Empresárias e executivas que participam do recém-criado Núcleo Multissetorial Acic Mulher voltam a se encontrar na próxima segunda-feira. Elas vão se reunir na associação comercial das 18h às 21h para elaborar o planejamento estratégico para o ano de 2016.



Gustavo Felipe e Andressa Dal Bosco curtindo badalação social

## Aniversariantes

◆ Luciano Braga Cortês, José Carlos Reisdorfer, Katia Simone Dresch, Darci Neves de Cristo, Muriel Stumpf, Ricardo Zanlorenzi Ceranto, Selma Boschetto, Ivo Ramos.

DIVULGAÇÃO



**PLASTIVEL**  
Indústria de Plásticos Cascavel Ltda  
Sacos, Sacolas, Filmes Técnicos,  
Embalagens Plásticas Personalizadas.  
Fone/Fax:  
45.3038-4358 / 3035-4360  
9969 4414  
www.plastivel.com.br  
BR 277 KM 596  
Cascavel - Paraná

## Destaque

O Ginásio Sérgio Mauro Festugato recebe neste fim de semana oitenta ginastas, representantes de oito clubes do estado, que participam em Cascavel do Campeonato Paranaense de Ginástica Rítmica - Pré-Infantil e Infantil, abrindo as competições do ano de 2016.

A competição, realizada de hoje até domingo, é uma preparação para o Campeonato Brasileiro, agendado para meados de junho, em Manaus.

**Em evento promovido pela Apae de Cascavel, Fernando Marassi, Valéria Marassi, André Alves de Deus e Rafael Brugnerotto**

**RICTV RECORD**  
A TV que Cascavel vê

**Turismo e Marcas**

Um batalhão de cascavelenses estará de hoje a domingo no Autódromo de Goiânia. Além de Gustavo Myasava, que disputará a 3ª etapa do Brasileiro de Turismo, Daniel Kaefer, Thiago Klein, Marco Romanini e Odair dos Santos vão competir no Campeonato Brasileiro de Marcas A. A expectativa de todos é pontuar.

**2º DESAFIO DE ARRANCADA DE CASCAVEL**  
**29/5**  
**A partir das 9h**  
**Autódromo Zilmar Beux Cascavel - PR**  
**Ingresso: R\$ 15**

**Foz do Iguaçu**

Foz do Iguaçu realiza no próximo domingo o 2º Desafio de Arrancada Solidária. A é para carros e motos e será disputada na Avenida Portugal. A inscrição antecipada custa R\$ 100 e no local da competição, R\$ 150 no local da competição. O ingresso será dois quilos de alimento não perecível.

**Bruno Senna**

Em plena reta final da temporada, que será concluída no início de julho com a rodada dupla de Londres, a Fórmula E conhecerá um novo traçado neste fim de semana, em Berlin. Sairá a pista do aeroporto de Tempelhof, utilizada no ano passado, e entrará o circuito montado nas imediações da Alexanderplatz, em plena região central da cidade. E se a expectativa de Bruno Senna for confirmada, a corrida deste sábado (8ª etapa) será uma das melhores do calendário.

# Cascavelenses no pódio no Sul-Americano de Rali

Os cascavelenses brilharam no Rali de Erechim, encerrado no último domingo e válido pelos Campeonatos Sul-americano, Brasileiro e Gaúcho de Rali de Velocidade.

César Valandro foi perfeito na navegação e em dupla com o piloto curitibano Rafael Túlio venceu a categoria RC4 (carros de tração 4x2 e 1.600 cc) no Sul-Americano e também no Brasileiro. Eles percorreram os 150 quilômetros de trechos cronometrados em estradas de terra em

1h53m48 e assumiram a liderança do Brasileiro.

“Foi um rali muito difícil, muito complicado. Nossas dificuldades começaram já na sexta-feira, na primeira Especial. As presilhas romperam e o capô acabou abrindo. Ficamos praticamente sem visibilidade o restante da especial. No sábado tivemos a quebra da homocinética do Peugeot. Mais um problema, pois acabamos penalizados também em um minuto. No domingo tivemos mais um dia de luta, pois foi uma prova muito dura, com especiais bem difíceis de se fazer”, descreveu Túlio.

Mas o show cascavelense não parou por aí. A dupla formada por Marcos Valandro e Robson Schuinka conquistou o terceiro lugar. Por pouco Cascavel não fez trinca, uma vez que a dupla Sandro Suptitz e Eduardo Ortolan quebrou a oito quilômetros do fim da última Especial, quando ocupava a segunda colocação.



César Valandro e Rafael Túlio comemoram a vitória que valeu a liderança do Brasileiro



Marcos Valandro e Robson Schuinka “voaram” em Erechim e conquistaram o terceiro lugar

**Sul-Brasileiro**

Hoje é o dia dos treinos classificatórios e das primeiras provas do 19º Campeonato Sul-Brasileiro de Kart, em Farroupilha, no Rio Grande do Sul. Cascavel estará representada por Pedro Gurgacz e Edgar Bueno Neto na categoria Júnior, Akyu Myasava na Mirim, Igor Dengo na Sênior B, André Pedralli na Graduados e Márcio do Lago na Super Sênior.

## FPrA confirma desclassificações

O Departamento Técnico da FPrA (Federação Paranaense de Automobilismo) confirmou a desclassificação dos pilotos André Bragnatini e

Edoli Caus Júnior, da categoria Marcas A, e Caio Carvalho, da categoria Marcas B, na 3ª etapa do Campeonato Metropolitano de Marcas de

Cascavel, disputada domingo no Autódromo Zilmar Beux. Os três competiram com os modelos Celta, da Chevrolet, mas utilizaram molas de válvulas da Ford.

A secretaria da FPrA já emitiu os comunicados aos pilotos, que terão 72 horas para recorrer ao TJD (Tribunal de Justiça Desportiva), prazo que começa a partir da hora de entrega do correio.

Se o quadro for mantido, o vencedor da categoria Marcas A passará a ser cascavelense Thiago Klein, da equipe Paraguay Racing, seguido de Paulo Bento (Cas-

cavel), Higor Hoffmann/Rodrigo Elger (Maringá), Natan Sperafico (Toledo) e Leônidas Fagundes/Vinicius Fagundes (Cascavel), pela ordem, fecharam as cinco primeiras colocações.

Já na categoria Marcas B a vitória passa para a dupla formada por Édson Massaro e Cleves Formentão, de Cascavel, ficando em segundo Marcelo Beux, também de Cascavel, em terceiro Sextilho Hans Júnior (Chepecó-SC), em quarto Wyllian Czarotto (Cascavel) e em quinto Miguel Laste, de Toledo.



A dupla Edson Massaro/Cleves Formentão fica com a vitória na categoria Marcas B

**Confiança se vê nos olhos.**  
 DUAS LOJAS EM CASCAVEL:  
 Rio Grande do Sul, 928  
 Av. Brasil, 5851  
 ótica curitiba  
 www.otiacuritiba.com.br

**BEUX**  
 facebook.com/beuximports  
 Paraguay  
**Beux Import Export**  
 Importações de máquinas, carros e equipamentos  
 Fone (061) 575-189  
 e-mail: beuximports@hotmail.com  
 Ciudad del Este - Paraguay

**KART OUTDOOR**  
 Reserva de horário  
 9993-5411  
 no kartódromo de Cascavel  
 Em frente ao Lago

**ACDelco**  
**FREEDOM**

**ATLAS**  
 ferro velho  
 Comércio de sucatas, eixos, tubos, chapas, cantoneiras, nylon, bronze, etc.  
 BR 277 - KM 591  
 F: (45) 3224 - 3255

**CASA WIRELESS**  
 DISTRIBUIDOR AUTORIZADO  
 AMERICA · AMERICA BOX  
 Shopping Vendôme, 5º Piso  
 www.casawireless.com.py

**Chelog**  
 OPERADORA LOGÍSTICA

**JGS**  
 Construções, Comércio e Serviços LTDA  
 Apoiar o  
 Kart Clube de Cascavel

## Federer fora de Roland Garros

O suíço Roger Federer, número 3 do mundo, está fora de Roland Garros. Em sua página no Facebook, o suíço anunciou que preferiu não participar da competição por não estar 100% fisicamente. Ele se recupera de uma lesão nas costas que o atrapalhou em torneios recentes e considera desnecessário o risco de jogar o aberto da França. Esta é a primeira vez que ele fica de fora de um Grand Slam desde o US Open de 1999.

## Pendurando a raquete?

O presidente da Federação Russa de Tênis, Shamil Tarpishchev, declarou que a tenista russa Maria Sharapova pode não voltar às quadras após sua suspensão pelo uso de uma substância proibida no novo regulamento da Agência Mundial Antidoping. A russa de 29 anos, ex-número um do mundo, testou positivo para o uso de Meldonium no Aberto da Austrália, em janeiro, e pode ser afastada por um período de seis meses a quatro anos.

## Liga Nacional

# Cascavel Futsal recebe o São José

**Cascavel** - Sem vencer há quatro partidas, o Cascavel Futsal conta com o fator casa para tentar encerrar a série negativa hoje, quando enfrenta o São José (SP), às 20h15, no Ginásio da Neva, pela sexta rodada da Liga Nacional.

O time cascavelense vem de derrota justamente na competição nacional. Na segunda-feira, os comandados do técnico Nei Victor foram superados

por por 5 a 2 em Erechim (RS). Antes, também pela Liga, haviam sido derrotados em casa pelo Minas (MG) e fora pelo Jaraguá (SC), além de empatarem com o Toledo pelo Paranaense, na Neva.

Com o tropeço no Rio Grande do Sul, o Cascavel manteve os quatro pontos na classificação da Liga, na 15ª posição. Já o São José vem de uma vitória por 2 a 1 sobre o Corinthians que o ele-

vou para 10º na tabela, com sete pontos - a liderança da LNF é ocupada por quatro equipes: Jaraguá (SC), Marechal, Joinville (SC) e Atlântico/Erechim (RS), todos com 10 pontos.

Assim, o duelo desta noite, além de valer o fim da sequência negativa, é encarado como um jogo de seis pontos para o Cascavel, que quer se aproximar da parte de cima da tabela.

Para os jogadores, a vitória é quase obrigatória. "Precisamos voltar a vencer. Enfrentaremos um forte adversário na Neva, temos de jogar muito bem, entrar concentrados e com muita responsabilidade, mas também precisamos da nossa torcida", convoca o goleiro Donny, lembrando que na última vitória em casa a torcida foi fundamental contra o Joinville (SC).

## panorama esportivo

### Paraná Clube

Fora da Copa do Brasil, o Paraná Clube volta suas atenções exclusivamente à Série B no restante da temporada. O próximo desafio será contra o Bahia neste sábado, às 21h30, na estreia na Vila Capanema após a derrota na primeira rodada para o Brasil de Pelotas. Já o time baiano busca a segunda vitória seguida depois de ter vencido o Avaí.

### Taekwondo

O Tuiuti Esporte Clube receberá amanhã as disputas do Campeonato Municipal de Taekwondo de Cascavel, que reunirá cerca de 80 jovens das categorias Infantil e Juvenil, nos naipes feminino e masculino. A competição servirá de preparação para o Campeonato Paranaense, que será realizado nos dias 3, 4 e 5 de junho em Cascavel, e também como seletiva para a equipe municipal que participará dos Jogos da Juventude, previstos para o mês de novembro.

### Handebol

Terá início amanhã a briga pelo título das três divisões do Campeonato Paranaense de Handebol Adulto. As disputas pelas chaves Prata e Bronze reunirão 30 times em Toledo. A rodada de abertura começará às 13h, com jogos simultâneos nos ginásios Alcides Pan, Aldonir Rossoni e do Clube Toledão (antigo CCR). No domingo, a programação terá início às 8h. Para as equipes da divisão de elite do Estado, os compromissos deste fim de semana serão em Florai.

### Meia Maratona

Os corredores de rua do Brasil e do exterior que quiserem participar da 9ª Meia Maratona das Cataratas - "Prova Mundial do Meio Ambiente", no dia 5 de junho, no Parque Nacional do Iguaçu, em Foz, precisam acelerar o passo. Restam menos de 500 vagas para esta edição, que contará com a participação de dois mil atletas. As inscrições devem ser realizadas exclusivamente pelo site da corrida, com exceção dos moradores de Foz do Iguaçu, que têm a oportunidade de garantir participação pessoalmente no Complexo Turístico Marco das Américas, das 9h às 18h. Hoje é o último dia das inscrições a R\$ 120. A partir de amanhã o custo será de R\$ 150.

## Londrina tenta a primeira vitória na Série B em Goiás

**Goiânia** - Aberta na terça-feira com as vitórias de Luverdense (1 a 0) e Náutico (3 a 2) sobre Bragantino e Vila Nova, respectivamente, a segunda rodada da Série B do Campeonato Brasileiro tem outros três jogos marcados para hoje. Destaque para o Londrina, que em Goiânia tenta a primeira vitória na competição às 20h30, contra o Goiás, em Itumbiara.

O Tubarão tenta fora de casa conquistar os pontos que deixou escapar na estreia, na derrota para o CRB. "Temos uma missão grande pela frente. Temos que ir lá para pontuar e não ter receio do adversário. O Londrina tem que fazer valer o seu trabalho", disse o técnico Claudio Tencati antes do embarque para Goiás.

O treinador londrinense não contará hoje com o zagueiro recém-contratado Everton Sena, que se lesionou na segunda-feira e ficará cerca de 60 dias fora de combate. Já em relação ao time da estreia, Tencati deverá aproveitar Keirrison no Lugar de Bruno Batata e poupar Netinho para a entrada de Zé Rafael.

Os outros dois jogos desta sexta são Atlético-GO x Brasil de Pelotas, às 19h15, e Joinville x Criciúma, às 21h30.



GINÁSTICA | Cascavel abre temporada do Estadual

Com a presença de 80 ginastas de oito equipes, a cidade de Cascavel abre hoje a temporada 2016 da ginástica rítmica estadual com as disputas do Campeonato Paranaense das categorias Pré-Infantil e Infantil. A abertura oficial está marcada para 19h30, no Ginásio Sérgio Mauro Festugatto e a competição, que é preparatória para o Campeonato Brasileiro que será realizado de 21 a 26 de junho, em Manaus (AM), contará com a presença de ginastas de Curitiba, Toledo, Umuarama, Londrina e Maringá, além de Cascavel.

## É muito fácil fretar um ônibus padrão Princesa dos Campos



Seja para turismo ou eventos, conte com uma empresa que há 80 anos investe no treinamento de motoristas, segurança, conforto, além de veículos que seguem um rigoroso sistema

de manutenção preventiva. Acesse o nosso site e veja como fretar é mais fácil do que você imagina:

[www.princesadoscampos.com.br/fretamento](http://www.princesadoscampos.com.br/fretamento)

(45) 3225.4111

FRETAMENTO  
EVENTUAL OU  
CONTÍNUO

Princesa dos Campos  
FRETAMENTO



Após eliminação

# Flamengo afunda em nova crise

**Rio de Janeiro** - Empurrado por uma multidão, comandado por um treinador multicampeão e com um elenco milionário, além de ter uma das melhores estruturas do País, mas sem conseguir explicar o atual momento. Esse é o Flamengo, que na noite desta quarta-feira sofreu a terceira eliminação em menos de cinco meses, desta vez para o Fortaleza, na Copa do Brasil.

Com o maior investimento e dez contratações somente este ano, o Flamengo é o

pior time carioca na temporada e a cúpula do futebol não consegue identificar o que vem dando de errado dentro de campo.

A insatisfação do torcedor ficou visível no duelo contra o Fortaleza. O presidente Eduardo Bandeira de Mello foi verbalmente agredido. Alguns torcedores jogaram notas de dez reais em forma de protesto contra o mandatário,

além de entoarem o famigerado "time sem vergonha".

Por enquanto, a diretoria não se manifesta nem mesmo sobre o estado de saúde do técnico

**Fla é único time do País que perdeu para equipes das quatro divisões do Brasileiro nesta temporada**

Muricy Ramalho, que foi internado às pressas na terça-feira por problemas cardíacos. O certo é que o clube obteve um feito histórico na quarta-feira, pois nunca havia saído da Copa do Brasil antes das oitavas de final.

## PLACAR DE ONTEM

COPA DO BRASIL		
Coritiba	1 x 0	Juventude

## ➔ Aguirre

A eliminação da Copa Libertadores deu ponto final ao trabalho de Diego Aguirre no Atlético-MG. Em entrevista coletiva realizada no início da tarde de ontem, o treinador uruguaio anunciou seu pedido de demissão. Com Aguirre, o Galo caiu na primeira fase da Primeira Liga, perdeu o título mineiro para o América-MG e viu o maior sonho da temporada, a Libertadores, cair por terra na noite de quarta-feira.

JOGAM HOJE		
19h15	Atlético-GO	x B. de Pelotas
20h30	Coiás	x Londrina
21h30	Joinville	x Criciúma

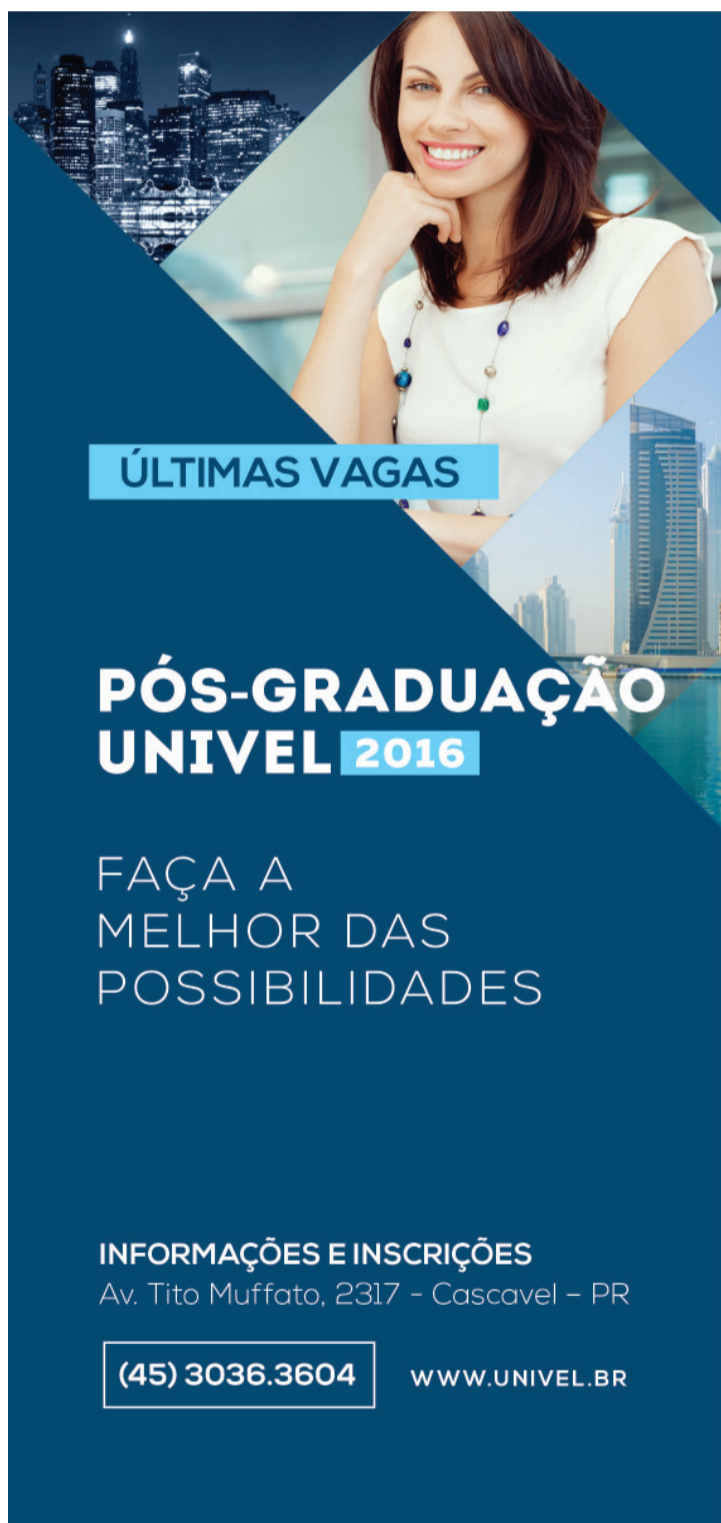

**ÚLTIMAS VAGAS**

**PÓS-GRADUAÇÃO UNIVEL 2016**

FAÇA A MELHOR DAS POSSIBILIDADES

INFORMAÇÕES E INSCRIÇÕES  
Av. Tito Muffato, 2317 - Cascavel - PR

**(45) 3036.3604** [WWW.UNIVEL.BR](http://WWW.UNIVEL.BR)



- MBA EM GERENCIAMENTO DE PROJETOS  
Início: 20/05



- DIREITO CIVIL E PROCESSUAL CIVIL  
Início: 21/05
- DIREITO E PROCESSO DO TRABALHO  
Início: 21/05
- DIREITO PREVIDENCIÁRIO  
Início: 21/05
- MBA EM ENOGASTRONOMIA  
Início: 11/06
- MBA EM GESTÃO DE MARKETING, PROPAGANDA E VENDAS  
Início: 25/06
- MBA EM GESTÃO DE RECURSOS HUMANOS  
Início: 25/06
- MBA EM PERÍCIA E AUDITORIA CONTÁBIL  
Início: 09/07

**PREVISÃO DO TEMPO**

**CASCVEL**

Sexta 20/05/2016: Parcialmente nublado com chuvas e trovoadas

Sábado 21/05/2016: Parcialmente nublado com chuvas e trovoadas

Domingo 22/05/2016: Pancadas de chuva



Maringá: max 21, min 16

Londrina: max 20, min 15

Cascavel: max 18, min 15

Foz do Iguaçu: max 20, min 15

Curitiba: max 16, min 12

Paranaguá: max 20, min 15

CRESCENTE 12/06-05h09

CHEIA 21/05-18h14

MINQUANTE 29/05-09h11

NOVA 04/06-23h59

**Loterias CAIXA**

NOSSOS RESULTADOS SÃO INFORMATIVOS E NÃO SUBSTITUEM OS RESULTADOS OFICIAIS.

<b>FEDERAL</b> concurso 5076	<b>DUPLA SENA</b> concurso 1494	<b>LOTOMANIA</b> concurso 1658
1º prêmio 68.037	1º sorteio 03 26 31 34 47 50	07 17 22 24 32 37 39
2º prêmio 09.621	2º sorteio 20 22 29 40 46 48	40 49 52 54 60 63
3º prêmio 15.455		68 84 85 88 92 93 97
4º prêmio 78.61		
5º prêmio 67.910		
<b>QUINA</b> concurso 4088	<b>LOTOFÁCIL</b> concurso 1363	<b>TIMEMANIA</b> concurso 880
31 58 59 67 71	05 07 09 10 12 13	06 31 50 51
<b>MEGASENA</b> concurso 1819	14 15 16 17 19	58 68 80
17 18 26 30 33 37	20 21 22 23	TIME DO JOINVILLE/SC



## Construção de conhecimento

NÚCLEO DE COMUNICAÇÃO UNIVEL



Depois de lançar o curso de Engenharia de Produção no ano passado, a Univel oferece no vestibular de inverno 2016 o curso de Engenharia Civil. Os laboratórios para receber os alunos já estão prontos. Interessados nessa opção de graduação podem se inscrever pelo site da instituição.

02

Centro FAG  
comemora  
sucesso dos  
jogos internos  
de calouros

03

VESTIBULAR  
de inverno 2016

AGENDE SUA PROVA | 0800 600 36 36



UNIVEL

CRÉDITO ESTUDANTIL

PAP

→ PLANO ALTERNATIVO DE  
PAGAMENTO SEM JUROS

**CONQUISTA** ▶ Primeiras vagas serão disponibilizadas no vestibular de inverno

# Engenharia Civil na Univel

Construir uma ponte que ligue você diretamente ao sucesso, essa é a meta do curso de Engenharia Civil da Univel. Cada matéria será um degrau, cada professor, um mestre, que fará você erguer o seu maior edifício: A realização profissional. Talvez construir seja uma das palavras que identifique a Engenharia Civil, e nós queremos instigar você a construir em si a força de vontade capaz de criar inúmeras obras primas e se destacar no mercado de trabalho. Ser engenheiro não é fácil, são grandes responsabilidades, mas que se edificadas em mãos firmes e capacitadas são capazes de segurar até os mais altos edifícios. O Engenheiro Civil tem como atividades projetar, gerenciar e executar

obras como casas, prédios, pontes, viadutos, estradas e barragens. Ele acompanha todas as etapas de uma construção ou reforma, desde a análise do solo e estudo da insolação e da ventilação do local até a definição dos tipos de fundação e os acabamentos. Também é o responsável por especificar as redes de instalações elétricas, hidráulicas e de saneamento do edifício e define o material a ser usado. Cabe a ele garantir a estabilidade e a segurança da edificação, calculando os efeitos dos ventos e das mudanças de temperatura na resistência dos materiais usados na construção. Você está preparado para isso? Nós te ajudamos!

Depois de lançar o curso de

Engenharia de Produção no ano passado, a Univel lança, no vestibular de inverno 2016, o curso de Engenharia Civil!

O coordenador do curso, Vinicius Lorenzi é Mestre em Engenharia Geotécnica pela Universidade Federal do Rio de Janeiro - UFRJ e enaltece o objetivo do curso de Engenharia Civil da Univel. "Nosso curso busca levar para o mercado profissionais diferenciados, competentes, capazes de solucionar os diversos desafios, dos mais simples aos mais complexos, que o dia a dia da Engenharia proporciona". Vinicius explica que o Engenheiro Civil pode atuar em diversas áreas, seja em projetos ou execução de obras, em gestão e planejamento. "A área

de atuação hoje é muito mais ampla, pois vemos profissionais ocupando cargos gerenciais e de consultorias em multinacionais, empresas de grande porte, devido ao seu raciocínio lógico aguçado, alta capacidade de solucionar problemas com planejamento e controle, ou seja, é um profissional que possui um vasto campo de trabalho".

Ao ser questionado sobre as expectativas do curso, Vinicius é direto "vamos abrir a primeira turma de um curso que concebemos ao longo dos últimos dois anos com muito carinho, pensando em sua estrutura teórica e prática, do início ao fim", ressalta o coordenador. "Temos a convicção de que nossos alunos serão privilegia-

dos, pois terão à sua disposição todo o potencial que a Univel reconhecidamente construiu em seus 20 anos de história, pode oferecer. A minha expectativa? Somente o sucesso de um curso que há muito tempo vem sendo aguardado e que de um velho sonho, agora se torna realidade", finaliza.

Para fazer a matrícula, basta se inscrever para o vestibular de inverno pelo site: <http://www.vestibularunivel.com.br/> agendar o melhor dia e realizar a prova e se for aprovado, aí é só fazer a matrícula na secretaria acadêmica e pronto, você estará matriculado no curso de Engenharia Civil da Univel!

Venha fazer parte do time dos melhores! Engenharia Civil é na Univel!

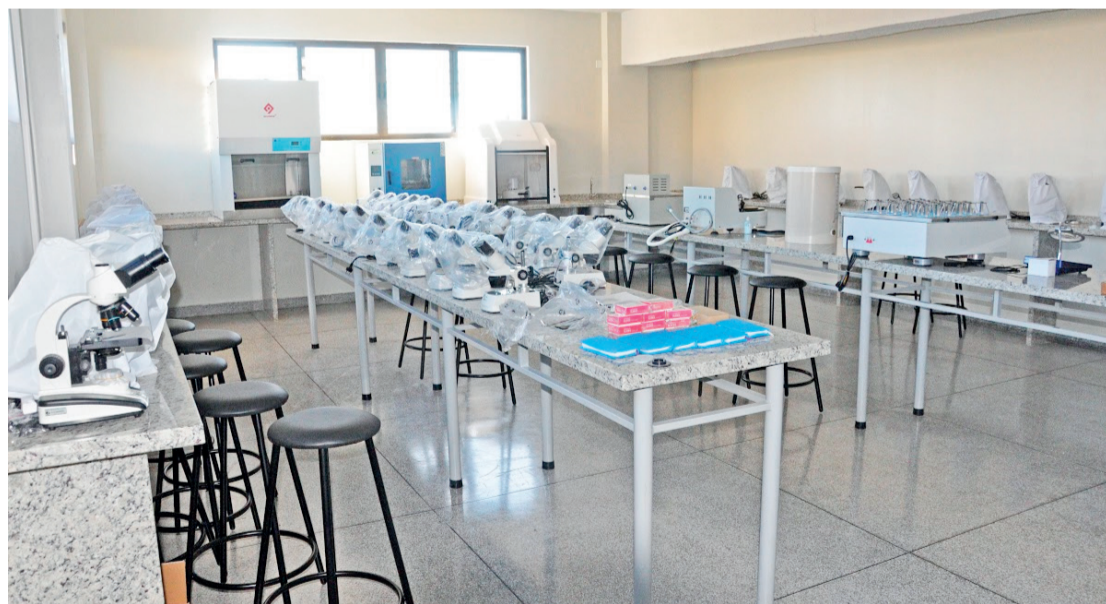

**PÓS-GRADUAÇÃO**  
**UNIVEL 2016**

FAÇA A MELHOR DAS POSSIBILIDADES

INSCRIÇÕES ABERTAS

WWW.UNIVEL.BR

(45) 3036.3604

**UNIVEL**

**CENTRO UNIVERSITÁRIO FAG**

Integração, espírito esportivo e qualidade de vida foram as marcas do evento, que reuniu acadêmicos de 12 cursos

# 1ª edição dos Jogos Internos dos Calouros foi um sucesso

No último sábado (14), o Núcleo de Atendimento e Apoio ao Estudante (NAAE) e as Atléticas de Engenharia, Arquitetura, Agronomia, Direito, Medicina, Fisioterapia, Educação Física e Comunicação Social do Centro Universitário FAG realizaram a 1ª edição dos Jogos Internos dos Calouros (JIC). O evento reuniu alunos de 12 cursos, nas modalidades de futsal e voleibol, feminino e masculino, totalizando 24 equipes.

Para o Vice-Reitor do Centro Universitário FAG, professor Sérgio de Angelis, o JIC tem um sentido especial, é o início de uma tradição, que certamente vai fazer história. "Eventos como este contribuem muito para a formação profissional", destaca.

As partidas começaram às

8h30 e seguiram durante todo o dia, no Ginásio do Centro FAG. As equipes vencedoras foram: no Futsal masculino, o 1º e o 2º lugares ficaram para as turmas de Educação Física; no Futsal feminino, o 1º colocado foi Educação Física e o 2º Medicina; no Voleibol masculino 1º e 2º lugares conquistados pelas turmas de Medicina; e no Voleibol feminino, 1º lugar para Educação Física e a 2ª colocada foi a turma de Medicina.

A coordenadora do NAAE, professora Patrícia Radaelli, salientou que o objetivo dos Jogos foi atingido. "A nossa intenção era promover a integração entre os calouros das diversas áreas, e foi isso o que vimos: espírito esportivo, interação e acolhimento!", finaliza.



FOTOS ASSESSORIA FAG

JIC reuniu alunos de 12 cursos, nas modalidades de futsal e voleibol, feminino e masculino, totalizando 24 equipes



Objetivo da viagem é conhecer novas culturas, não tão comuns na região, visitar empresas e participar de Dias de Campo

## Expedição Agronômica realiza giro técnico por várias cidades

No último domingo (15), acadêmicos de Agronomia e Jornalismo do Centro Universitário FAG embarcaram na Expedição Agronômica, rumo a Minas Gerais, Goiás e Brasília. Idealizada pelo aluno do 9º período (noturno) do curso de Agronomia, Fábio Martins, o objetivo da viagem é conhecer novas culturas, não tão comuns na nossa região, visitar empresas e participar de Dias de Campo.

Para o registro da viagem, foi feita uma parceria com o curso de Jornalismo, através da disciplina de Jornalismo Rural, ministrada pelo professor Claudemir Hauptmann. Quatro alunos voluntários do 5º período de Jornalismo estão acompanhando o grupo de Agronomia e produzindo materiais jornalísticos diários, em uma espécie de diário de bordo, publicados em um blog. "Orientei os alunos de como proceder na cobertura de Jornalismo Rural, dentro de uma perspectiva muito particular, que não objetiva ser apenas difusionista de novas tecnologias, mas que contemple o ethos da área rural, destacando aspectos da cultura no sentido social, das pessoas e da história", explica o docente.

O professor Claudemir explica ainda que, além de produzirem notícias diárias para o blog, ao voltarem os estudantes terão que fazer uma reportagem mais detalhada. "Nesta reportagem irei avaliar a qualidade do texto e a abordagem, e com isso eles ficam livres da avaliação do 2º bimestre".

O grupo retorna no próximo sábado (21). Enquanto isso, você pode acompanhar as notícias da viagem no blog: [expedicaoagronomicafablog.wordpress.com](http://expedicaoagronomicafablog.wordpress.com).

## Termômetro da Corrupção mede honestidade de alunos do Centro FAG

Com o objetivo de medir o quanto as pessoas são honestas, o professor de Processo Penal do curso de Direito do Centro Universitário FAG, Guilherme Carneiro, realizou a ação "Termômetro da corrupção". A atividade aconteceu na última terça-feira (17), no período matutino e vespertino, no saguão do Bloco 01 e à noite, das 19h às 22h30, na área de convivência do Bloco 04.

Foi disponibilizada uma mesa com alimentos (pipoca, paçoca, biscoitos e barra de cereal) e uma urna para depósito do dinheiro. Sem vendedores no local, os alunos deveriam retirar o alimento de sua preferência e depositar o valor.

Segundo o professor Guilherme Carneiro, a ideia é antiga e o modelo foi adotado em algumas instituições de ensino do Paraná, sendo repetida no Centro Universitário FAG. "É interessante chamar a atenção e conscientizar o aluno de que a corrupção não tem conexão somente com o âmbito político, mas em ambientes familiares, escolares, empresariais, e esse formato de abordagem permite disseminar uma nova visão de como encarar pequenos atos corruptos, quer seja ao furar uma fila, jogar lixo em locais indevidos, entre outras situações", esclarece.

A coordenadora do curso de Direito, professora Viviana Bian-

coni, destaca que "o valor a ser pago é simbólico, uma vez que o objetivo é verificar se as pessoas são honestas e vão pagar pelo produto que tem interesse em consumir". Segundo ela, o retorno foi positivo, pois ao comparar o número de produtos vendidos e o valor do dinheiro disposto na caixa, comprovou que os alunos não agiram de forma corrupta. "A atividade desenvolvida pelo professor Guilherme foi válida, pois é uma forma de avaliar como anda a concepção de corrupção dos acadêmicos", conta.

No dia 31 de maio o professor Guilherme Carneiro irá ministrar uma palestra para debater o tema corrupção.



Sem vendedores no local, os alunos deveriam retirar o alimento de sua preferência e depositar o valor

# GIRO

COLÉGIO SANTA MARIA



Aluna Carolina, aluna do 4º ano do Colégio Santa Maria, participou do Concurso Miss Cascavel Infantil e foi premiada com o 2º lugar

ANA PAULA OLIVEIRA



Turma do terceiro ESI Auxiliadora em dia do mico com o tema "gêmeos"

ANA PAULA OLIVEIRA



Turma do 9º ano B do ESI Auxiliadora apresentando trabalho sobre Capas de Revista, juntamente com a Profª Eliane

ASSESSORIA FAG



Alunos do 5º período de Jornalismo do Centro Universitário FAG em expedição organizada pelo curso de Agronomia

## AGENDA

### Uopecan

O Hospital Uopecan de Cascavel e Umuarama promove uma Ação entre Amigos. Ao adquirir o cupom, além de ajudar a instituição você manterá viva a esperança de quem está em tratamento. Na lista de prêmios estão um automóvel 0 km, uma motocicleta CG 125 e uma televisão de 42". Cada cupom custa R\$ 90 e o sorteio será realizado no dia 3 de agosto.

### Unioeste I

A Pró-Reitoria de Extensão da Unioeste com parceria da Secretaria de Cultura da de Cascavel oferece cursos gratuitos de artes visuais (desenho), violão, violino e teatro no câmpus da universidade em Cascavel. Mais informações podem ser obtidas pelo telefone (45) 3220-5707.

### Unioeste II

O Núcleo de Estudos e Defesa de Direitos da Infância e da Juventude (NEDDIJ) da Unioeste câmpus de Marechal Cândido Rondon, está fazendo seleção de bolsistas para estágio remunerado na área de Direito. As inscrições devem ser realizadas até o dia 24 de maio. Para mais informações entre em contato pelo e-mail [nddij.mcr@hotmail.com](mailto:nddij.mcr@hotmail.com) ou pelo telefone (45) 3284-7854

### OBM

Até o dia 31 de maio, as escolas das redes pública e privada podem inscrever alunos e indicar o coordenador para a 38ª Olimpíada Brasileira de Matemática (OBM), pelo site [www.obm.org.br](http://www.obm.org.br). A competição é aberta a estudantes do 6º ao 9º ano do ensino fundamental e do ensino médio, divididos em três níveis. Os estudantes de graduação também podem participar, e, para esse grupo, a inscrição vai até o dia 2 de setembro. Mais informações pelo site <http://potiimpa.br/>.

### Enem

As inscrições para o Enem (Exame Nacional do Ensino Médio) se encerram nesta sexta-feira. A estimativa é de que 8 milhões de pessoas participem das provas que serão realizadas nos dias 5 e 6 de novembro. As inscrições podem ser feitas pelo endereço eletrônico <http://enem.inep.gov.br>.

**ESI AUXILIADORA** ▶ Professor Luiz Henrique Casaretti abordou temas como atitude, postura e imagem

# Treinamento auxilia equipe na apresentação pessoal



ANA PAULA OLIVEIRA

No último sábado (14) a equipe administrativa do ESI Auxiliadora participou de um treinamento sobre "Atitude, postura e imagem: apresentação pessoal". O treinamento foi ministrado pelo professor Luiz Henrique Casaretti da empresa All Experts.

Casaretti é sócio-diretor da empresa All Experts Consultoria e Treinamento Empresarial. Desde 1990, atua como palestrante, professor, coaching individual e de grupo e consultor organizacional, atividades as quais realiza conduzindo projetos que promovam a reorganização das empresas-clientes, promovendo as mudanças nos seus processos e na capacitação de seus colaboradores, de modo a garantir a sua sustentabilidade.

O palestrante compartilhou um pouco do seu conhecimento e experiência com os colaboradores da escola a fim de trazer grande aprendizado e reciclagem para que sejam cada vez melhores no que fazem. Foi um dia muito produtivo para todos envolvidos na atividade.

O ESI Auxiliadora foi a primeira escola da rede ESI a receber este treinamento. Casaretti visitará as outras escolas, levando seu treinamento para toda a equipe.



ATITUDE, POSTURA E IMAGEM – APRESENTAÇÃO PESSOAL

Colégio Auxiliadora – Cascavel - PR

Prof. Luiz Henrique Casaretti

14/05/2016



## Circuito estimula a psicomotricidade



"Psicomotricidade, portanto, é um termo empregado para uma concepção de movimento organizado e integrado, em função

das experiências vividas pelo sujeito cuja ação é resultante de sua individualidade, sua linguagem e sua socialização." (Associação Brasileira

de Psicomotricidade)".

A psicomotricidade através do movimento desenvolve na criança a capacidade afetiva, cognitiva e motora. Para trazer este

estudo na prática aos alunos, as professoras Cirlei, Paula e Amanda dos Maternais II A, B e C desenvolveram um circuito no pátio da escola onde as cri-

anças ultrapassaram todos os obstáculos montados.

Foi uma tarde de muita descoberta, diversão e alegria. Os alunos adoraram!

**SANTA MARIA** ▶ Estudantes puderam conhecer um pouco mais sobre o significado da celebração cristã

# Atividades preparam alunos para o Pentecostes

Uma das mais importantes comemorações para os cristãos, o Pentecostes tem grande significado no Colégio Santa Maria. Neste dia as irmãs celebram a vinda do Espírito Santo, pois é Ele quem as conduz em sua caminhada como missionárias. No passado o Pentecostes era para os judeus uma festa de grande alegria, pois era a festa das colheitas; principalmente em ação de graças pela colheita do trigo. Judeus e pagãos se juntavam em Jerusalém e faziam oferendas das colheitas no templo. Era também chamada festa das sete semanas por ser celebrada sete semanas após a Páscoa, no quinquagésimo dia, por isso a origem do nome Pentecostes, que significa "quinquagésimo dia". No primeiro pentecostes, depois da morte de Jesus, o Espírito Santo desceu sobre a comunidade cristã de Jerusalém na forma de línguas de fogo.

Em preparação para a data, os alunos confeccionaram homenagens e escreveram cartinhas para as irmãs responsáveis pelo colégio, pois elas são as Missionárias Servas do Espírito Santo e tem esta data como a principal festa de sua congregação. Também alguns

professores, funcionários e equipe pedagógica se uniram no último final de semana e fizeram uma surpresa para as irmãs, entregando no sábado dia 14 as lembranças feitas pelos alunos e um presentinho para cada uma das religiosas que trabalham no colégio: as irmãs Marili, Elair, Regina, Rosinda, Zinilda, Conceição e Marivone. Esta singela homenagem representa a gratidão de todos pelo lindo trabalho que elas realizam no colégio, pensando sempre na educação a serviço da vida.

Também foram realizadas atividades para que os alunos pudessem conhecer e compreender um pouco mais sobre o significado do Pentecostes. A professora Lariana, de Ensino Religioso, desenvolveu com os alunos do fundamental 1 momentos de profunda espiritualidade, atividades e explicações sobre o tema. Já os alunos da educação infantil fizeram colagem e murais com o tema, além de momentos de reflexão e oração. Um exemplo disso foi a turma da professora Karen, que ao receber a visita da "santinha" na sala de aula, aproveitou para fazer sua oração.



FOTOS COLÉGIO SANTA MARIA



## Primeiros passos no mundo das ciências e da matemática

Nesta semana os alunos do nível 3 da professora Rosângela deram seus primeiros passos em direção ao aprendizado das ciências e da matemática que incluiu a noção de quantidade e seriação, usando para isso tampinhas de garrafa pet coloridas. Além da contagem eles tiveram que separá-las e ordená-las por cor. Esta atividade, além de trabalhar a matemática, também os conduziu para o caminho das ciências e da educação ambiental, pois ao utilizar-se de materiais reciclados, eles aprenderam que é possível reutilizar e com isso contribuir para a preservação do meio ambiente.

Para aprofundar um pouco mais o estudo na área das ciências, os pequenos tiveram uma aula no laboratório, sobre bactérias. A atividade foi conduzida pela professora Simone e pelos alunos do sétimo ano do ensino fundamental. Durante a semana as crianças também fizeram um lanche saudável comendo frutas "como o japonês come", ou seja, utilizando "pauzinhos" imitando hashis.



**GELOTECA** ▶ Projeto disponibiliza mais de 100 títulos da literatura brasileira

# Colégio usa geladeiras para incentivar hábito da leitura

Os estudantes do Colégio Estadual Padre Carmelo Perrone, em Cascavel, ganharam no início deste mês um incentivo diferente para ler mais. É a Geloteca, biblioteca itinerante criada com geladeiras e livros doados pela comunidade escolar e espalhada pelos corredores do colégio. Além de incentivar o hábito de ler, a iniciativa contribui para a formação cidadã dos alunos.

São mais de 100 títulos com clássicos da literatura brasileira e mundial, incluindo autores consagrados como Graciliano Ramos, Machado de Assis, Luiz Vaz de Camões, Oscar Wilde, entre outros. Os acervos - disponíveis para alunos, professores e funcionários - contam também com revistas, jornais e gibis.

Os livros que chegam à escola são catalogados e separados por gêneros literários para facilitar o acesso dos estudantes. Já as geladeiras passam por um processo de higienização e pin-

tura. Em seguida são espalhadas em locais estratégicos para chamar a atenção dos estudantes.

O diretor do colégio, Eitor Henrique Pedrotti, explica que a ideia de usar geladeiras incentivava a responsabilidade e o cuidado com os acervos, já que não há necessidade de cadastro para retirar os livros, nem prazo para devolução. "Sem essas cobranças eles percebem que a responsabilidade de cuidar os livros é somente deles", lembrou.

A escola também trabalha em outros projetos de incentivo à leitura. Um deles é a construção de um espaço ao ar livre para que os estudantes, professores e funcionários tenham um lugar reservado exclusivamente para a leitura. Além disso, uma vez por semana as aulas de Português são reservadas exclusivamente à leitura. "Quando o aluno tem o hábito de ler ele consegue interpretar melhor os conteúdos em todas as disciplinas e

isso contribui para o processo de ensino e aprendizagem. Aluno que lê tem todas as possibilidades de ter um futuro de destaque", destacou Pedrotti.

A funcionária Josiane Maria de Lima lembra que o projeto desperta nos estudantes a responsabilidade e o cuidado com bens públicos e que essas ações, segundo Josiane, não se limitam à escola. "A responsabilidade de cuidar da coisa pública não vai se limitar apenas à escola, mas a toda a sociedade. É essa formação cidadã que queremos", disse Josiane.

## AO ALCANCE DE TODOS

As geladeiras aproximaram os estudantes dos livros e aumentaram o fluxo de leitura no colégio. Para o aluno Eduardo Lucas Betanim, 17 anos, do 4º ano do curso técnico em Informática, isso foi possível porque os livros ficaram mais visíveis e despertaram o interesse. "Com as

geladeiras espalhadas pela escola, os alunos que não frequentavam muito a biblioteca agora têm mais acesso porque o contato é maior", disse.

Já seu colega Silvio Fausto de Matos Filho, de 17 anos, também do 4º ano do técnico em Informática, destacou a im-

portância do incentivo que é dado pelo exemplo dos professores e funcionários. "É um projeto que incentiva o hábito da leitura pelo exemplo, já que os alunos observam os colegas e professores lendo e se sentem atraídos também", destacou Silvio.



Biblioteca itinerante criada com geladeiras é abastecida com livros doados pela comunidade escolar

## Núcleo orienta para o combate ao HPV

O NRE (Núcleo Regional da Educação) de Cascavel, juntamente com o CMDM (Conselho Municipal dos Direitos da Mulher) e órgãos de saúde reforçam a importância da vacinação como forma de combate à transmissão do Papiloma Vírus Humano (HPV).

Campanha criada pelo governo federal orienta pais e responsáveis na proteção do futuro das meninas, pois a imunização ajuda a prevenir o aparecimento do câncer do colo de útero, quarta maior causa de morte de mulheres por câncer no país.

As vias de transmissão desse vírus podem ser sexual, não sexual ou materno fetal, preferen-

cialmente sexual, considerado como uma DST (Doença Sexualmente Transmissível). Caso não seja combatido, pode infectar a pele ou mucosas, provocando patologias anogenitais, como lesões pré-cancerosas e o câncer propriamente dito, principalmente do colo uterino.

Toda menina de 9 a 13 anos de idade deve verificar se haverá vacinação na escola ou procurar uma Unidade de Saúde do SUS. Vale lembrar que não basta tomar apenas a primeira dose. Para a prevenção acontecer, é preciso tomar as duas doses.

Para mais informações, disque 136 ou acesse [www.saude.gov.br](http://www.saude.gov.br).

**vacinação contra o HPV**  
PROTEJA O FUTURO DE QUEM VOCE MAIS AMA.

meninas de 9 a 13 anos devem ser vacinadas.

A VACINA É A PREVENÇÃO CONTRA O CÂNCER DO COLO DE ÚTERO. O HPV pode causar câncer. Para se prevenir, todas as meninas de 9 a 13 anos devem ser vacinadas. Esta faixa etária é ideal para a vacinação, porque o organismo produz 10 vezes mais anticorpos contra o vírus. Mas lembre-se: para se prevenir, é preciso tomar as 2 doses da vacina.

A vacina é segura, eficaz, gratuita e faz parte do Programa Nacional de Imunizações. Fique atento ao período de vacinação nos locais de prática de vacinação de saúde. Leve o cartão de vacinação.

Campanha do governo federal reforça a necessidade da vacinação

**EAD**  
EDUCAÇÃO A DISTÂNCIA

**UNIP**  
UNIVERSIDADE PAULISTA

A UNIP INVESTE EM  
**VOCÊ 50%**  
DA PRIMEIRA MENSALIDADE

Agende sua prova no Polo mais próximo de você

● POLO CASCAVEL:  
Rua Manoel Ribas, 2222 Centro  
(45) 3224-8606 ou (45) 9967-6445

● POLO TOLEDO:  
Rua da Faculdade, 1218  
Jardim Santa Maria - Tel.:  
(45) 3277-1529 ou (45) 9955-8809

Mensalidades a partir de:  
**R\$ 149,00\***

INSCREVA-SE!  
PROCESSO SELETIVO 2016  
[www.unip.br/ead](http://www.unip.br/ead)

CONTEÚDO 100% DIGITAL MULTIPLATAFORMA

MEC CURSOS COM CONCEITOS POSITIVOS NO ENADE-MEC

MESMO DIPLOMA DA MODALIDADE PRESENCIAL

MAIS DE 700 POLOS DE APOIO PRESENCIAL EM TODO O PAÍS

TUTORIA 24 HORAS COM EQUIPE ESPECIALIZADA

\*Oferta válida até 29/4/2016 para cursos participantes da campanha. Consulte as condições no polo ou no site [www.unip.br/ead](http://www.unip.br/ead). Ofertas sujeitas a alterações sem aviso prévio.

**VÔLEI E FUTSAL** ▶ *Competição reuniu uma equipe de cada curso nas modalidades de voleibol feminino e futsal masculino*

# Com muito ânimo, Atlético Lobão promove jogos intercursos

**Toledo** - Alunos de todos os cursos de graduação participaram das semifinais e finais dos Jogos Intercursos da Unipar, Unidade de Toledo.

As disputas foram realizadas no câmpus 2 da Unipar e envolveram as modalidades de vôlei feminino e futsal masculino. O evento é uma iniciativa da Associação Atlético Lobão com o apoio do PIAE e visa à integração dos alunos.

"É uma atividade muito interessante, que promove uma integração saudável entre os estudantes, além de descontrair, depois de um período intenso de estudos. A promoção é feita justamente nesta época, no final do bimestre, para relaxar da maratona de provas", explica o presidente da Atlético Lobão, Renan Cremonese, estudante do terceiro ano de Direito.



FOTOSASSESSORIA UNIPAR

Evento esportivo integra estudantes de graduação

## Unipar forma grupo de coral



Coordenadora setorial do PIAE, Quesia, e os integrantes do coral, Rodrigo, Marli e Ellen

A Unipar vai contar com coral próprio. O lançamento do projeto foi realizado com uma exposição feita pelo PIAE e a proposta é construir um grupo sólido para desenvolver atividades musicais, enriquecer os eventos da Universidade, como o Festival de Talentos, o Arraial e também os alusivos às datas comemorativas da Instituição. Os integrantes do coral, que podem ser pessoas da comunidade interna da Unipar (acadêmicos, professores e funcionários) e externa, deverão se reunir todas as terças-feiras, das 18h20 às 19h, na sala EaD 2, do câmpus I.

## Estudantes alertam contra a gripe H1N1

**Cascavel** - O Comitê de Biossegurança da Universidade Paranaense - Unipar realizou a campanha de conscientização sobre a proliferação do vírus Influenza A/H1N1, que tem aumentado neste mês que antecede o inverno. Como parte da ação, foi distribuído material informativo aos estudantes dos cursos da Unipar.

Para a ação proposta pelo Comitê, foi convidado o PAEE (Pronto Atendimento de Enfermagem Escola) que, em parceria com os cursos de Enfermagem e Biomedicina, realizou mutirão de divulgação na Universidade. Após instruções repassadas pelas enfermeiras Sônia Pozzebon e Sirlei Mazutti, em grupos, os acadêmicos passaram de sala em sala informando sobre as formas de transmissão do vírus e a importância de manter cuidados rotineiros para a prevenção.

Conforme foi frisado, a estação que inicia no próximo mês é propícia para acentuar os casos de gripe, assim como a aglomeração de pessoas sem a devida circulação do ar, como, por exemplo, no transporte público ou nas salas de aula. Entre as recomendações básicas apontadas pela equipe, sugere-se redobrar a atenção com o ambiente, mantendo o espaço sempre arejado, lavar as mãos e utilizar diariamente o álcool gel.

Outro fator relevante são as formas de contágio. A gripe H1N1 é transmitida de pessoa para pessoa, principalmente por meio da tosse ou espirro. Com menor intensidade, mas não menos importante, a pessoa também pode se infectar por entrar em contato com objetos contaminados.

A equipe também alertou quanto aos sintomas que envolvem a doença. Os mais comuns são febre acima de 38 graus e tosse, podendo acompanhar dor de cabeça e no corpo, inflamação na garganta, cansaço, falta de ar, vômito e diarreia.

"Enquanto área da saúde, fazemos o nosso papel de orientar a comunidade, lembrando que, para qualquer indício, deve-se procurar atendimento médico", fica o alerta da enfermeira Sônia.



Estudantes visitam salas para orientações





EDITAL DE CONCURSO PÚBLICO Nº 01/14/2016

DIVULGAÇÃO DO RESULTADO DO TAF E RECLASSIFICAÇÃO DA PROVA DE TÍTULOS

O Presidente da Comissão Organizadora do Concurso Público, nomeado através do Decreto nº 025, de 12 de fevereiro de 2016, considerando a autorização do Chefe do Poder Executivo Municipal de Santa Terezinha de Itaipu, Estado do Paraná:

TORNA PÚBLICO:

- 1. O resultado das provas do Teste de Aptidão Física (TAF) aplicado aos candidatos ao cargo de Guarda Patrimonial no dia 11 de maio do corrente ano, conforme classificação anexa, valendo esta publicação como RESULTADO FINAL.
2. A nova classificação dos candidatos aos cargos de Educador Social e Enfermeiro, em decorrência do deferimento dos recursos apresentados conforme Edital nº 01/13/2016, valendo a classificação anexa como RESULTADO FINAL para estes cargos.

Santa Terezinha de Itaipu/PR, 19 de maio de 2016.

DIEGO LUCAS WELTER Presidente da Comissão Organizadora do Concurso Público

ANEXO AO EDITAL DE CONCURSO PÚBLICO Nº 01/14/2016 CARGO: EDUCADOR SOCIAL

RESULTADO DA PROVA DE TÍTULOS

Table with 5 columns: Classif., NOME, Provas escritas, Títulos, Soma, Resultado. Lists candidates like Andreia Menezes dos Santos, Joice Daiane Matos Korb, etc.

ANEXO AO EDITAL DE CONCURSO PÚBLICO Nº 01/14/2016 CARGO: ENFERMEIRO

RESULTADO DA PROVA DE TÍTULOS

Table with 5 columns: Classif., NOME, Provas escritas, Títulos, Soma, Resultado. Lists candidates like Moisés dos Santos Barbosa, Leila de Fatima Machado, etc.

ANEXO AO EDITAL DE CONCURSO PÚBLICO Nº 01/14/2016 CARGO: GUARDA PATRIMONIAL

RESULTADO DA PROVA DE TAF

Table with 5 columns: Classif., NOME, Provas Escritas, TAF, Resultado. Lists candidates like Evandro Antonio da Silva Carvalho, Jonathan Silvestre de Lima, etc.

CI-1164690-E16



Table with 3 columns: Nº, EMPRESA, VALOR. Lists companies like M. L. P. GONCALVES & CIA LTDA - EPP, LESSIO ENGENHARIA E CONSTRUCAO CIVIL LTDA - EPP, etc.

CI-1164693-E16

MUNICÍPIO DE CAPITÃO LEÔNIDAS MARQUES PORTARIA Nº 172/2016

O Prefeito Municipal de Capitão Leônidas Marques, Estado do Paraná, no uso de suas atribuições legais e de acordo com os Artigos 90 § 1º da Lei Municipal nº 1.784/2012, de 23 de março de 2012.

Ivar Barea Prefeito Municipal

MUNICÍPIO DE CAPITÃO LEÔNIDAS MARQUES PORTARIA Nº 173/2016

O Prefeito Municipal de Capitão Leônidas Marques, Estado do Paraná, no uso de suas atribuições legais e de acordo com os Artigos 90 § 1º da Lei Municipal nº 1.784/2012, de 23 de março de 2012.

Ivar Barea Prefeito Municipal

MUNICÍPIO DE CAPITÃO LEÔNIDAS MARQUES PORTARIA Nº 174/2016

O Prefeito Municipal de Capitão Leônidas Marques, Estado do Paraná, no uso de suas atribuições legais e de acordo com os Artigos 90 § 1º da Lei Municipal nº 1.784/2012, de 23 de março de 2012.

Ivar Barea Prefeito Municipal

MUNICÍPIO DE CAPITÃO LEÔNIDAS MARQUES PORTARIA Nº 175/2016

O Prefeito Municipal de Capitão Leônidas Marques, Estado do Paraná, no uso de suas atribuições legais, com base no inciso III do Artigo 15º da Lei Municipal nº 1.785/2012, de 23 de março de 2012.

Ivar Barea Prefeito Municipal

MUNICÍPIO DE CAPITÃO LEÔNIDAS MARQUES PORTARIA Nº 176/2016

O Prefeito Municipal de Capitão Leônidas Marques, Estado do Paraná, no uso de suas atribuições legais, com base no inciso III do Artigo 15º da Lei Municipal nº 1.785/2012, de 23 de março de 2012.

Ivar Barea Prefeito Municipal

MUNICÍPIO DE CAPITÃO LEÔNIDAS MARQUES PORTARIA Nº 177/2016

O Prefeito Municipal de Capitão Leônidas Marques, Estado do Paraná, no uso de suas atribuições legais, com base no inciso III do Artigo 15º da Lei Municipal nº 1.785/2012, de 23 de março de 2012.

Ivar Barea Prefeito Municipal

MUNICÍPIO DE CAPITÃO LEÔNIDAS MARQUES PORTARIA Nº 178/2016

O Prefeito Municipal de Capitão Leônidas Marques, Estado do Paraná, no uso de suas atribuições legais, com base no inciso III do Artigo 15º da Lei Municipal nº 1.785/2012, de 23 de março de 2012.

Ivar Barea Prefeito Municipal

CI-1164694-E16



CONSELHO MUNICIPAL DE ASSISTÊNCIA SOCIAL AV. MARCELO RONDON - S/N FONE: (45) 3237-17-52 LINDOESTE - PARANÁ

RESOLUÇÃO CMAS nº004/2016

O Conselho Municipal de Assistência Social - CMAS no uso de suas atribuições que lhe confere a Lei Municipal nº 343/2007 de 30/05/2007 e considerando deliberação da plenária em reunião ordinária realizada em 19/05/2016.

RESOLVE

Art. 1º - Aprovar a Prestação de Contas Parcial, referente à 1ª e 2ª Parcela do Plano de Ação para o Financiamento do Governo Estadual Incentivo Família Paranaense no exercício de 2013 a 2014 para o Município de Lindoeste, também aprova a justificativa do ofício nº 001/2016 de haver mais de 30% na conta corrente para ser executado até agosto de 2016.

Art. 2º - Esta resolução entrará em vigor na data de sua publicação, revogando-se as disposições em contrário.

Lindoeste, 19 de maio de 2016

Soeli de Fátima do Nascimento Presidente CMAS

CI-1164698-E16



CONSÓRCIO INTERMUNICIPAL DE SAÚDE IGUAÇU Prolongamento da Rua Iguaçu, s/nº - Loteamento Santos Dumont Bairro Nazaré - Medianeira/PR - CEP 85.884-000 (45)3264-5062

PORTARIA Nº 21/2016, 18 de maio de 2016.

Súmula: Concede diária.

O Presidente do Consórcio Intermunicipal de Saúde Iguaçu - CISI, Prefeito Adilto Luis Ferrari, no uso de suas atribuições legais, com base na Resolução 032/2013 de 18 de Outubro de 2013, publicada no dia 19/10/2013, Resolução 036/2015 de 29 de outubro de 2015, publicada em 30/10/2015, e Resolução 009/2016 de 23 de fevereiro de 2016, publicada em 24/02/2016, que dispõe sobre a instituição do regime de concessão de diárias para o custeio de despesas extraordinárias com pousada e alimentação a agentes públicos, resolve promulgar a seguinte:

PORTARIA

Art.1º - Conceder 03 (três) diárias para os dias 22, 23, 24, 25, e 26 de maio de 2016, na forma que preceitua a Resolução 032/2013 e Resolução 036/2015, para a servidora MARLEI DA ROSA, Diretora Executiva, CPF nº 466.345.929-34, para participar 22ª Conferência Mundial de Promoção à Saúde da UIPES, na cidade de Curitiba/PR.

Art. 2º - Esta portaria entra em vigor na data de sua publicação, revogadas as disposições em contrário.

ADILTO LUIS FERRARI Presidente

CI1164671-E16



Prefeitura Municipal de Tupãssi ESTADO DO PARANÁ Praça Santos Dumont, s/nº - Fone (044) 3544 8000 - Fax: 3544 8014 CEP 85945-000

Aviso de Licitação

O Município de Tupãssi, Estado do Paraná, torna pública a realização do seguinte processo licitatório:

Processo Licitatório nº 30/2016 Modalidade Tomada de Preços nº 7/2016

Síntese do seu objeto: Contratação de empresa especializada em fornecimento de materiais e mão de obra, para asfaltamento de 2.135,00 metros de extensão, com 6 metros de largura, perfazendo um total de 12.810,00 m² no trecho único, pavimentação com poliduros, para aplicação no trecho da estrada rural que liga o Distrito de São Luiz do Oeste, Município de Toledo/PR, tudo conforme Projetos Executivos, planilhas Orçamentárias, Memórias Descritivas e Anotações de Responsabilidade Técnica em anexo ao processo. Convênio nº 011/2016, parceria entre o Município de Tupãssi/PR e Estado do Paraná, através da Secretaria de Estado de Infraestrutura e Logística, com intervenção do Departamento de Estradas de Rodagem.

Valor Máximo da Licitação: R\$ 449.999,20 (quatrocentos e quarenta e nove mil e novecentos e noventa e nove reais e vinte centavos).

Tipo de Licitação: Menor preço - Empreitada por Preço Global.

A Comissão de Licitação receberá os envelopes de habilitação e de proposta até às 15:00 horas do dia 10 de junho de 2016, nas dependências do prédio da Prefeitura Municipal de Tupãssi, situado na Praça Santos Dumont, s/nº, sendo que a abertura do Envelope "01", contendo a documentação de Habilitação dar-se-á no mesmo dia e local retro estabelecido, às 15:10 horas.

A documentação completa do edital estará disponível nos portais eletrônicos do Município de Tupãssi/PR, através dos endereços: www.portaltupassi.com.br e/ou www.tupassi.pr.gov.br no link "Licitações".

A visita, para emissão do respectivo atestado com requisito de qualificação técnica, que deve ser realizada até às 16:00 do dia 07/06/16, deverá ser agendada com antecedência mínima de 24h (vinte e quatro horas), através do telefone (44) 3544-8000, Ramal 8007.

Demais informações através do telefone (44) 3544-8004.

Publique-se.

Tupãssi/PR, 19 de maio de 2016.

Assinatura de João Carlos Marassi, Prefeito Municipal



Prefeitura Municipal de Tupãssi ESTADO DO PARANÁ Praça Santos Dumont, s/nº - Fone (044) 3544 8000 - Fax: 3544 8014 CEP 85945-000

Aviso de Licitação

O Município de Tupãssi, Estado do Paraná, torna pública a realização do seguinte processo licitatório:

Processo Licitatório nº 29/2016 Modalidade Tomada de Preços nº 6/2016

Síntese do seu objeto: Contratação de empresa especializada na Execução de 32.042,04m² de Recape em CBUQ sobre pavimentação polidébrica existente (calçamento, pedra irregular) em ruas, seguimentos de ruas e Avenida Noruega no Distrito de Jotase, incluindo serviços de limpeza e lavagem de pista, pintura de ligação, reforçamento com CBUQ, revestimento capa com CBUQ, placa de obra, conforme projetos executivos, planilhas orçamentárias, memoriais descritivos e especificações técnicas em anexo ao edital. Convênio nº 009/2016, parceria entre o Município de Tupãssi/PR e Estado do Paraná, através da Secretaria de Estado de Infraestrutura e Logística, com intervenção do Departamento de Estradas de Rodagem.

Valor Máximo da Licitação: R\$ 1.130.772,35 (um milhão e cento e trinta mil e setecentos e setenta e dois reais e trinta e cinco centavos).

Tipo de Licitação: Menor preço - Empreitada por Preço Global.

A Comissão de Licitação receberá os envelopes de habilitação e de proposta até às 08:30 horas do dia 10 de junho de 2016, nas dependências do prédio da Prefeitura Municipal de Tupãssi, situado na Praça Santos Dumont, s/nº, sendo que a abertura do Envelope "01", contendo a documentação de Habilitação dar-se-á no mesmo dia e local retro estabelecido, às 08:40 horas.

A documentação completa do edital estará disponível nos portais eletrônicos do Município de Tupãssi/PR, através dos endereços: www.portaltupassi.com.br e/ou www.tupassi.pr.gov.br no link "Licitações".

A visita, para emissão do respectivo atestado com requisito de qualificação técnica, que deve ser realizada até às 16:00 do dia 07/06/16, deverá ser agendada com antecedência mínima de 24h (vinte e quatro horas), através do telefone (44) 3544-8000, Ramal 8007.

Demais informações através do telefone (44) 3544-8004.

Publique-se.

Tupãssi/PR, 19 de maio de 2016.

Assinatura de João Carlos Marassi, Prefeito Municipal

CI-1164676-E16



Prefeitura Municipal de Boa Vista da Aparecida Estado do Paraná CNPJ 78.121.985/0001-09 Av. Cícero Barbosa Sobrinho, 1190 - Centro - Fone/Fax (45) 3287-1331 - 85780-000 - Boa Vista da Aparecida - Paraná

Table with 3 columns: Item, Valor R\$, Atribuição. Lists items like 01) Veículo Zafira CD, chassi 98GCT78P8030834, combustível gasolina, ano de fabricação e modelo 9.760,00, Miguel Da Silva Veiga, etc.

CI-1164691-E16



Município de Tupassí-PR
Relatório Resumido da Execução Orçamentária
Balanco Orçamentário
Orçamentos Fiscal e da Seguridade Social
Janeiro a Abril 2016/Bimestre Março-Abril

RREO - ANEXO I(LRF, Art.52, inciso I, alíneas "a" e "b" do inciso II e §1º) R\$ 1,00

Table with columns: RECEITAS, PREVISÃO INICIAL, PREVISÃO ATUALIZADA, RECEITAS REALIZADAS (No Bimestre, %, Até o Bimestre, %), SALDO. Rows include RECEITAS EXCETO INTRA-ORÇAMENTÁRIAS, RECEITAS CORRENTES, RECEITAS DE CAPITAL, etc.

RREO - ANEXO I(LRF, Art.52, inciso I, alíneas "a" e "b" do inciso II e §1º) R\$ 1,00

Table with columns: RECEITAS, PREVISÃO INICIAL, PREVISÃO ATUALIZADA, RECEITAS REALIZADAS (No Bimestre, %, Até o Bimestre, %), SALDO. Rows include ALIENAÇÃO DE BENS, TRANSFERÊNCIAS DE CAPITAL, TRANSFERÊNCIAS INTERGOVERNAMENTAIS, etc.

RREO - ANEXO I(LRF, Art.52, inciso I, alíneas "a" e "b" do inciso II e §1º) R\$ 1,00

Table with columns: DESPESAS, DOTAÇÃO INICIAL, DOTAÇÃO ATUALIZADA, DESPESAS EMPENHADAS (R0, Até o Bimestre), SALDO, DESPESAS LIQUIDADAS (R0, Até o Bimestre), PAGAR ATÉ O BIMESTRE. Rows include DESPESAS EXCETO INTRA-ORÇAMENTÁRIAS, DESPESAS CORRENTES, DESPESAS DE CAPITAL, etc.

FONTE: PRONIM RF - Responsabilidade Fiscal, 19/Mai/2016, 13h e 07m.

CI-1164687-E16

Município de Tupassí-PR
Relatório Resumido da Execução Orçamentária
Demonstrativo do Resultado Primário
Orçamentos Fiscal e da Seguridade Social
Janeiro a Abril 2016/Bimestre Março-Abril

RREO - ANEXO V(LRF, art. 53, inciso III)

R\$ 1,00

Table with columns: RECEITAS PRIMÁRIAS, PREVISÃO ATUALIZADA, RECEITAS REALIZADAS (Até o Bimestre/ 2016, Até o Bimestre/ 2015). Rows include RECEITAS PRIMÁRIAS CORRENTES, RECEITAS DE CAPITAL, etc.

Table with columns: DESPESAS PRIMÁRIAS, DOTAÇÃO ATUALIZADA, DESPESAS EMPENHADAS (Até o Bimestre/ 2015, Até o Bimestre/ 2015), DESPESAS LIQUIDADAS (Até o Bimestre/ 2016, Até o Bimestre/ 2015). Rows include DESPESAS CORRENTES, etc.

RREO - ANEXO V(LRF, art. 53, inciso III) R\$ 1,00

Table with columns: DESPESAS PRIMÁRIAS, DOTAÇÃO ATUALIZADA, DESPESAS EMPENHADAS (Até o Bimestre/ 2016, Até o Bimestre/ 2015), DESPESAS LIQUIDADAS (Até o Bimestre/ 2016, Até o Bimestre/ 2015). Rows include Pessoal e Encargos Sociais, Juros e Encargos da Dívida, etc.

RESULTADO PRIMÁRIO(CXIX)=(VII-VIII) -3.408.725,94 -368.545,49 2.501.339,28 2.522.904,94 2.743.707,28

SALDOS DE EXERCÍCIOS ANTERIORES 1.522.631,94

DISCRIMINAÇÃO DA META FISCAL VL CORRENTE 671.500,00

META DE RESULTADO PRIMÁRIO FIXADA NO ANEXO DE METAS FISCAIS DA LDO P/O

EXERCÍCIO DE REFERÊNCIA FONTE: PRONIM RF - Responsabilidade Fiscal, 19/Mai/2016, 13h e 09m. CI-1164682-E16

Município de Tupassí - PR
Relatório Resumido da Execução Orçamentária
Demonstrativo dos Restos a Pagar por Poder e Órgão
Orçamentos Fiscal e da Seguridade Social
Janeiro a Abril 2016/Bimestre Março-Abril

Table with columns: PODER/ÓRGÃO, RESTOS A PAGAR PROCESSADOS E NÃO PROCESSADOS (Inscritos, Pagos, Cancelados, Saldo), RESTOS A PAGAR NÃO PROCESSADOS (Inscritos, Pagos, Cancelados, Saldo). Rows include EXECUTIVO, LEGISLATIVO, etc.

FONTE: PRONIM RF - Responsabilidade Fiscal, 19/Mai/2016, 13h e 10m.

CI-1164679E16

Município de Tupassí - PR  
Relatório Resumido da Execução Orçamentária  
Demonstrativo das Receitas e Despesas com Manutenção e Desenvolvimento do Ensino - MDE  
Orçamentos Fiscal e da Seguridade Social  
Janeiro a Abril 2016/Bimestre Março-Abril

RREO - ANEXO VIII(LDB, art. 72) R\$ 1,00

RECEITA RESULTANTE DE IMPOSTOS (caput do art. 212 da Constituição)	PREVISÃO INICIAL	PREVISÃO ATUALIZADA (a)	RECEITAS REALIZADAS	
			Até o Bimestre (b)	% (c)=(b)/(a)x100
<b>1-RECEITAS DE IMPOSTOS</b>	1.927.050,00	1.927.050,00	916.597,29	47,56
1.1-Receita Resultante do Imposto sobre a Propriedade Predial e Territorial Urbana - IPTU	884.450,00	884.450,00	585.858,32	66,24
1.1.1- IPTU	884.450,00	884.450,00	585.858,32	66,24
1.1.2-Multas, Juros de Mora e Outros Encargos do IPTU	7.800,00	7.800,00	461,49	5,92
1.1.3-Contribuição do IPTU	53.500,00	53.500,00	29.032,60	54,27
1.1.4-Multas, Juros de Mora, Abatimento Monetário e Outros Encargos da Dívida Ativa do IPTU	26.000,00	26.000,00	20.413,48	78,51
1.1.5(-) Deduções da Receita do IPTU	83.850,00	83.850,00	117.818,85	140,51
1.2-Receita Resultante do Imposto sobre Transmissão Inter Vivos - ITBI	402.900,00	402.900,00	96.751,78	24,01
1.2.1-ITBI	402.900,00	402.900,00	96.751,78	24,06
1.2.2-Multas, Juros de Mora e Outros Encargos do ITBI	400,00	400,00	-	-
1.2.3-Contribuição do ITBI	200,00	200,00	-	-
1.2.4-Multas, Juros de Mora, Abatimento Monetário e Outros Encargos da Dívida Ativa do ITBI	200,00	200,00	-	-
1.2.5(-) Deduções da Receita do ITBI	-	-	-	-
1.3-Receita Resultante do Imposto sobre Serviços de Qualquer Natureza - ISS	425.700,00	425.700,00	141.418,28	33,22
1.3.1- ISS	422.000,00	422.000,00	140.703,60	33,34
1.3.2-Multas, Juros de Mora e Outros Encargos do ISS	2.300,00	2.300,00	714,77	31,08
1.3.3-Dívida Ativa do ISS	400,00	400,00	-	-
1.3.4-Multas, Juros de Mora, Abatimento Monetário e Outros Encargos da Dívida Ativa do ISS	1.000,00	1.000,00	-	-
1.3.5(-) Deduções da Receita do ISS	-	-	0,09	-
1.4-Receita Resultante do Imposto de Renda Retido na Fonte - IRRF	214.000,00	214.000,00	92.478,71	43,21
1.4.1-IRRF	214.000,00	214.000,00	92.478,71	43,21
1.4.2-Multas, Juros de Mora e Outros Encargos do IRRF	-	-	-	-
1.4.3-Contribuição do IRRF	-	-	-	-
1.4.4-Multas, Juros de Mora, Abatimento Monetário e Outros Encargos da Dívida Ativa do IRRF	-	-	-	-
1.4.5(-) Deduções da Receita do IRRF	-	-	-	-
1.5-Receita Resultante do Imposto Territorial Total - ITR (CF, art. 153 §4º, inciso III)	-	-	-	-
1.5.1-ITR	-	-	-	-
1.5.2-Multas, Juros de Mora e Outros Encargos do ITR	-	-	-	-
1.5.3-Contribuição do ITR	-	-	-	-
1.5.4-Multas, Juros de Mora, Abatimento Monetário e Outros Encargos da Dívida Ativa do ITR	-	-	-	-
1.5.5(-) Deduções da Receita do ITR	-	-	-	-

RREO - ANEXO VIII(LDB, art. 72) R\$ 1,00

RECEITA RESULTANTE DE IMPOSTOS (caput do art. 212 da Constituição)	PREVISÃO INICIAL	PREVISÃO ATUALIZADA (a)	RECEITAS REALIZADAS	
			Até o Bimestre (b)	% (c)=(b)/(a)x100
<b>2-RECEITAS DE TRANSFERÊNCIAS CONSTITUCIONAIS E LEGAIS</b>	21.030.000,00	21.030.000,00	6.999.691,07	33,28
2.1-Cota-Parte FPM	8.750.000,00	8.750.000,00	2.538.499,76	29,01
2.1.1-Fração referente à CF, art. 159, I, alínea b	8.400.000,00	8.400.000,00	2.538.499,76	30,22
2.1.2-Fração referente à CF, art. 159, I, alínea d	350.000,00	350.000,00	-	-
2.1.3-Fração referente à CF, art. 159, I, alínea e	-	-	-	-
2.2-Cota-Parte ICMS	10.350.000,00	10.350.000,00	3.354.674,73	32,41
2.2.1-ICMS Desoneração - L.C. nº 87/1996	90.000,00	90.000,00	20.310,33	22,55
2.2.2-Cota-Parte ICMS Supletória	1.800.000,00	1.800.000,00	50.346,99	2,80
2.2.3-Cota-Parte ICMS	400.000,00	400.000,00	10.899,32	2,72
2.2.4-Cota-Parte ICMS	1.250.000,00	1.250.000,00	1.018.529,50	81,48
2.2.5-Cota-Parte ICMS	-	-	-	-
2.2.6-Cota-Parte ICMS	-	-	-	-
2.2.7-Cota-Parte ICMS	-	-	-	-
2.2.8-Cota-Parte ICMS	-	-	-	-
2.2.9-Cota-Parte ICMS	-	-	-	-
2.2.10-Cota-Parte ICMS	-	-	-	-
2.2.11-Cota-Parte ICMS	-	-	-	-
2.2.12-Cota-Parte ICMS	-	-	-	-
2.2.13-Cota-Parte ICMS	-	-	-	-
2.2.14-Cota-Parte ICMS	-	-	-	-
2.2.15-Cota-Parte ICMS	-	-	-	-
2.2.16-Cota-Parte ICMS	-	-	-	-
2.2.17-Cota-Parte ICMS	-	-	-	-
2.2.18-Cota-Parte ICMS	-	-	-	-
2.2.19-Cota-Parte ICMS	-	-	-	-
2.2.20-Cota-Parte ICMS	-	-	-	-
2.2.21-Cota-Parte ICMS	-	-	-	-
2.2.22-Cota-Parte ICMS	-	-	-	-
2.2.23-Cota-Parte ICMS	-	-	-	-
2.2.24-Cota-Parte ICMS	-	-	-	-
2.2.25-Cota-Parte ICMS	-	-	-	-
2.2.26-Cota-Parte ICMS	-	-	-	-
2.2.27-Cota-Parte ICMS	-	-	-	-
2.2.28-Cota-Parte ICMS	-	-	-	-
2.2.29-Cota-Parte ICMS	-	-	-	-
2.2.30-Cota-Parte ICMS	-	-	-	-
2.2.31-Cota-Parte ICMS	-	-	-	-
2.2.32-Cota-Parte ICMS	-	-	-	-
2.2.33-Cota-Parte ICMS	-	-	-	-
2.2.34-Cota-Parte ICMS	-	-	-	-
2.2.35-Cota-Parte ICMS	-	-	-	-
2.2.36-Cota-Parte ICMS	-	-	-	-
2.2.37-Cota-Parte ICMS	-	-	-	-
2.2.38-Cota-Parte ICMS	-	-	-	-
2.2.39-Cota-Parte ICMS	-	-	-	-
2.2.40-Cota-Parte ICMS	-	-	-	-
2.2.41-Cota-Parte ICMS	-	-	-	-
2.2.42-Cota-Parte ICMS	-	-	-	-
2.2.43-Cota-Parte ICMS	-	-	-	-
2.2.44-Cota-Parte ICMS	-	-	-	-
2.2.45-Cota-Parte ICMS	-	-	-	-
2.2.46-Cota-Parte ICMS	-	-	-	-
2.2.47-Cota-Parte ICMS	-	-	-	-
2.2.48-Cota-Parte ICMS	-	-	-	-
2.2.49-Cota-Parte ICMS	-	-	-	-
2.2.50-Cota-Parte ICMS	-	-	-	-
2.2.51-Cota-Parte ICMS	-	-	-	-
2.2.52-Cota-Parte ICMS	-	-	-	-
2.2.53-Cota-Parte ICMS	-	-	-	-
2.2.54-Cota-Parte ICMS	-	-	-	-
2.2.55-Cota-Parte ICMS	-	-	-	-
2.2.56-Cota-Parte ICMS	-	-	-	-
2.2.57-Cota-Parte ICMS	-	-	-	-
2.2.58-Cota-Parte ICMS	-	-	-	-
2.2.59-Cota-Parte ICMS	-	-	-	-
2.2.60-Cota-Parte ICMS	-	-	-	-
2.2.61-Cota-Parte ICMS	-	-	-	-
2.2.62-Cota-Parte ICMS	-	-	-	-
2.2.63-Cota-Parte ICMS	-	-	-	-
2.2.64-Cota-Parte ICMS	-	-	-	-
2.2.65-Cota-Parte ICMS	-	-	-	-
2.2.66-Cota-Parte ICMS	-	-	-	-
2.2.67-Cota-Parte ICMS	-	-	-	-
2.2.68-Cota-Parte ICMS	-	-	-	-
2.2.69-Cota-Parte ICMS	-	-	-	-
2.2.70-Cota-Parte ICMS	-	-	-	-
2.2.71-Cota-Parte ICMS	-	-	-	-
2.2.72-Cota-Parte ICMS	-	-	-	-
2.2.73-Cota-Parte ICMS	-	-	-	-
2.2.74-Cota-Parte ICMS	-	-	-	-
2.2.75-Cota-Parte ICMS	-	-	-	-
2.2.76-Cota-Parte ICMS	-	-	-	-
2.2.77-Cota-Parte ICMS	-	-	-	-
2.2.78-Cota-Parte ICMS	-	-	-	-
2.2.79-Cota-Parte ICMS	-	-	-	-
2.2.80-Cota-Parte ICMS	-	-	-	-
2.2.81-Cota-Parte ICMS	-	-	-	-
2.2.82-Cota-Parte ICMS	-	-	-	-
2.2.83-Cota-Parte ICMS	-	-	-	-
2.2.84-Cota-Parte ICMS	-	-	-	-
2.2.85-Cota-Parte ICMS	-	-	-	-
2.2.86-Cota-Parte ICMS	-	-	-	-
2.2.87-Cota-Parte ICMS	-	-	-	-
2.2.88-Cota-Parte ICMS	-	-	-	-
2.2.89-Cota-Parte ICMS	-	-	-	-
2.2.90-Cota-Parte ICMS	-	-	-	-
2.2.91-Cota-Parte ICMS	-	-	-	-
2.2.92-Cota-Parte ICMS	-	-	-	-
2.2.93-Cota-Parte ICMS	-	-	-	-
2.2.94-Cota-Parte ICMS	-	-	-	-
2.2.95-Cota-Parte ICMS	-	-	-	-
2.2.96-Cota-Parte ICMS	-	-	-	-
2.2.97-Cota-Parte ICMS	-	-	-	-
2.2.98-Cota-Parte ICMS	-	-	-	-
2.2.99-Cota-Parte ICMS	-	-	-	-
2.2.100-Cota-Parte ICMS	-	-	-	-
2.2.101-Cota-Parte ICMS	-	-	-	-
2.2.102-Cota-Parte ICMS	-	-	-	-
2.2.103-Cota-Parte ICMS	-	-	-	-
2.2.104-Cota-Parte ICMS	-	-	-	-
2.2.105-Cota-Parte ICMS	-	-	-	-
2.2.106-Cota-Parte ICMS	-	-	-	-
2.2.107-Cota-Parte ICMS	-	-	-	-
2.2.108-Cota-Parte ICMS	-	-	-	-
2.2.109-Cota-Parte ICMS	-	-	-	-
2.2.110-Cota-Parte ICMS	-	-	-	-
2.2.111-Cota-Parte ICMS	-	-	-	-
2.2.112-Cota-Parte ICMS	-	-	-	-
2.2.113-Cota-Parte ICMS	-	-	-	-
2.2.114-Cota-Parte ICMS	-	-	-	-
2.2.115-Cota-Parte ICMS	-	-	-	-
2.2.116-Cota-Parte ICMS	-	-	-	-
2.2.117-Cota-Parte ICMS	-	-	-	-
2.2.118-Cota-Parte ICMS	-	-	-	-
2.2.119-Cota-Parte ICMS	-	-	-	-
2.2.120-Cota-Parte ICMS	-	-	-	-
2.2.121-Cota-Parte ICMS	-	-	-	-
2.2.122-Cota-Parte ICMS	-	-	-	-
2.2.123-Cota-Parte ICMS	-	-	-	-
2.2.124-Cota-Parte ICMS	-	-	-	-
2.2.125-Cota-Parte ICMS	-	-	-	-
2.2.126-Cota-Parte ICMS	-	-	-	-
2.2.127-Cota-Parte ICMS	-	-	-	-
2.2.128-Cota-Parte ICMS	-	-	-	-
2.2.129-Cota-Parte ICMS	-	-	-	-
2.2.130-Cota-Parte ICMS	-	-	-	-
2.2.131-Cota-Parte ICMS	-	-	-	-
2.2.132-Cota-Parte ICMS	-	-	-	-
2.2.133-Cota-Parte ICMS	-	-	-	-
2.2.134-Cota-Parte ICMS	-	-	-	-
2.2.135-Cota-Parte ICMS	-	-	-	-
2.2.136-Cota-Parte ICMS	-	-	-	-
2.2.137-Cota-Parte ICMS	-	-	-	-
2.2.138-Cota-Parte ICMS	-	-	-	-
2.2.139-Cota-Parte ICMS	-	-	-	-
2.2.140-Cota-Parte ICMS	-	-	-	-
2.2.141-Cota-Parte ICMS	-	-	-	-
2.2.142-Cota-Parte ICMS	-	-	-	-
2.2.143-Cota-Parte ICMS	-	-	-	-
2.2.144-Cota-Parte ICMS	-	-	-	-
2.2.145-Cota-Parte ICMS	-	-	-	-
2.2.146-Cota-Parte ICMS	-	-	-	-
2.2.147-Cota-Parte ICMS	-	-	-	-
2.2.148-Cota-Parte ICMS	-	-	-	-
2.2.149-Cota-Parte ICMS	-	-	-	-
2.2.150-Cota-Parte ICMS	-	-	-	-
2.2.151-Cota-Parte ICMS	-	-	-	-
2.2.152-Cota-Parte ICMS	-	-	-	-
2.2.153-Cota-Parte ICMS	-	-	-	-
2.2.154-Cota-Parte ICMS	-	-	-	-
2.2.155-Cota-Parte ICMS	-	-	-	-
2.2.156-Cota-Parte ICMS	-	-	-	-
2.2.157-Cota-Parte ICMS	-	-	-	-
2.2.158-Cota-Parte ICMS	-	-	-	-
2.2.159-Cota-Parte ICMS	-	-	-	-
2.2.160-Cota-Parte ICMS	-	-	-	-
2.2.161-Cota-Parte ICMS	-	-	-	-
2.2.162-Cota-Parte ICMS	-	-	-	-
2.2.163-Cota-Parte ICMS	-	-	-	-
2.2.164-Cota-Parte ICMS	-	-	-	-
2.2.165-Cota-Parte ICMS	-	-	-	-
2.2.166-Cota-Parte ICMS	-	-	-	-
2.2.167-Cota-Parte ICMS	-	-	-	-
2.2.168-Cota-Parte ICMS	-	-	-	-
2.2.169-Cota-Parte ICMS	-	-	-	-
2.2.170-Cota-Parte ICMS	-	-	-	-
2.2.171-Cota-Parte ICMS	-	-	-	-
2.2.172-Cota-Parte ICMS	-	-	-	-
2.2.173-Cota-Parte ICMS	-	-	-	-
2.2.174-Cota-Parte ICMS	-	-	-	-
2.2.175-Cota-Parte ICMS	-	-	-	-
2.2.176-Cota-Parte ICMS	-	-	-	-
2.2.177-Cota-Parte ICMS	-	-	-	-
2.2.178-Cota-Parte ICMS	-	-		

Município de Tupassí - PR
Relatório Resumido da Execução Orçamentária
Demonstrativo da Receita Corrente Líquida
Orçamentos Fiscal e da Seguridade Social
Maio/2015 a Abril/2016

Table showing monthly revenue evolution from May 2015 to April 2016. Columns include month, total revenue, and previous period. Total revenue for April 2016 is R\$ 1,000,000.

Table showing monthly revenue breakdown by source from May 2015 to April 2016. Categories include taxes, contributions, and services. Total revenue for April 2016 is R\$ 1,000,000.

FONTE: PRONIM RF - Responsabilidade Fiscal, 19/Mai/2016, 13h e 08m.

CI-1164681E16

Município de Tupassí - PR
Relatório Resumido da Execução Orçamentária
Demonstrativo do Resultado Nominal
Orçamentos Fiscal e da Seguridade Social
Janeiro a Abril 2016/Bimestre Março-Abril

Table showing the nominal result of the budget from January to April 2016. It details fiscal debt, consolidated debt, and revenue. Total fiscal debt is R\$ 1,000,000.

Table showing the nominal result for the period of reference (March-April 2016). Total value is R\$ -1,261,998.65.

Table showing the breakdown of the fiscal goal. Total value is R\$ 250,000.00.

Table showing the breakdown of the fiscal goal by regime. Total value is R\$ -1,261,998.65.

FONTE: PRONIM RF - Responsabilidade Fiscal, 19/Mai/2016, 13h e 09m.

CI-1164684-E16

Município de Tupassí - PR
Relatório Resumido de Execução Orçamentária
Demonstrativo da Execução das Despesas por Função/Subfunção
Orçamento Fiscal e da Seguridade Social
Janeiro a Abril 2016/Bimestre Março-Abril

Table showing the execution of expenses by function and sub-function from January to April 2016. Includes columns for budget, actualized, and committed amounts. Total actualized is R\$ 1,000,000.

Table showing the execution of expenses by function and sub-function from January to April 2016. Includes columns for budget, actualized, and committed amounts. Total actualized is R\$ 1,000,000.

Table showing the execution of expenses by function and sub-function from January to April 2016. Includes columns for budget, actualized, and committed amounts. Total actualized is R\$ 1,000,000.

FONTE: PRONIM RF - Responsabilidade Fiscal, 19/Mai/2016, 13h e 08m.

CI-1164685-E16

Município de Tupassí - PR
Relatório Resumido da Execução Orçamentária
Demonstrativo da Receita de Alienação de Ativos e Aplicação dos Recursos
Orçamentos Fiscal e da Seguridade Social
Janeiro a Abril/2016

Table showing the execution of revenue from the alienation of assets and application of resources from January to April 2016. Total value is R\$ 34,520.70.

Table showing the execution of expenses from the alienation of assets and application of resources from January to April 2016. Total value is R\$ 34,520.70.

FONTE: PRONIM RF - Responsabilidade Fiscal, 19/Mai/2016, 13h e 11m.

CI-1164688-E16



