

**BARCOS
E JET SKI**



Quem gosta de artigos de motonáutica terá uma boa oportunidade de compra em leilão eletrônico que a Receita Federal de Foz do Iguaçu promoverá na próxima quinta-feira. Estarão à venda de barcos a jet ski.

| Oeste 08

Paraná tem o menor índice de crianças analfabetas

| Geral 05

Alunos ainda não receberam os uniformes escolares de 2016

| Cascavel 06

Contra a dengue

Santa Terezinha de Itaipu é um dos 30 municípios selecionados no Paraná na primeira fase de vacinação contra a dengue. A vacina será distribuída neste sábado nas Unidades Básicas de Saúde.

| Oeste 08

ESTUDO

Crise paralisa a frota de 60% das transportadoras



Dados divulgados ontem pela Associação Nacional de Transporte de Cargas e Logística revelam mais um triste cenário provocado pela crise nacional: 65,4% das transportadoras de cargas estão com caminhões

parados no País. A média é de 11,2% da frota que está sem rodar. Além disso, no primeiro semestre de 2016, 77% dos empresários relataram queda no desempenho financeiro das empresas.

| Geral 05

Policiais civis encerram paralisação e ameaçam greve

101

Classificados

Agora seu anúncio é **GRÁTIS**

Preencha o cupom e faça bons negócios.



Medalha de bronze no judô

O judô brasileiro conquistou mais uma medalha para o País na Rio 2016 na tarde de ontem, com a gaúcha Mayra Aguiar, bronze na categoria até 78 quilos. Ela repetiu o feito de Londres 2012 e ajudou o esporte a ampliar sua liderança na lista dos que mais levaram a bandeira do Brasil ao pódio olímpico. No Rio Janeiro, foi a terceira medalha brasileira. Antes, o atirador Felipe Wu havia sido prata na pistola de ar 10m e a judoca Rafael Silva faturado o ouro na categoria até 57 quilos.

| Esportes 16

expediente

DESDE 15 DE MAIO DE 1976

O Paraná
Jornal de FatoGestão Judicial
Scherer Assessoria Empresarial Ltda.Diretor
Jadir Zimmermann
diretor@oparana.com.br
jadir.jornalista@gmail.comEditor-chefe
Antonio Sbardelotto
editoria@oparana.com.br
www.oparana.com.brRCK Comunicações Ltda. CNPJ: 77.867.877/0001-09
Jornal Oparana S/A CNPJ: 21.819.026/0001-36 Matriz
Jornal Oparana S/A CNPJ: 21.819.026/0002-17 FilialRedação, administração, publicidade e oficinas
Rua Pernambuco, 1.600 - Cascavel - PR CEP 85.810-021 - Caixa Postal 761
Telefone Central (45) 3321-1000 Fax (45) 3321-1020Emails
redacao@oparana.com.br
comercial@oparana.com.br
assinaturas@oparana.com.br

REPRESENTANTES NACIONAIS

Curitiba / São Paulo / Merconet
(41) 3079-4666
Brasília, Florianópolis/Central
(61) 3323-4701 / (48) 3216-0600
Porto Alegre/Expansão Brasil
(51) 3340-1408

Editorial

Promessas, traições, crise e incerteza

Prestes a começar, a campanha eleitoral para as prefeituras será a mais curta da história, favorecendo os candidatos já conhecidos. Entretanto, as eleições no Brasil sempre foram mais um concurso de popularidade que propriamente a escolha de plataformas de governo. Estas, em geral, são apenas fantasias. Vargas fez em 1930 uma revolução com a promessa de que iria fazer rápidas correções e normalizar o País, mas mergulhou o Brasil numa longa ditadura. Em 1964, a “Revolução Democrática” degingolou logo para o mais sangrento e opressivo regime autoritário da história nacional.

Na mesma esteira de traições, ao se eleger Lula contrariou tudo o que pregou e prometeu. A presidente afastada, Dilma Rousseff, é apenas a autora do estelionato eleitoral mais recente. Mas se for cassada, será por tecnicidades incompreensíveis para o povo, não pelos crimes eleitorais, já que grande parte da campanha proveio de as-

salto aos cofres públicos.

Ainda não há cassação para governantes que descumprem os compromissos nem pena por improbidade moral, que seria trair as próprias promessas e contrariar as autoproclamadas convicções. Pode-se imaginar, assim, que as eleições de 2016 serão mais um festival de promessas que dificilmente chegarão a se concretizar. A situação dos municípios piora, o endividamento cresce, a arrecadação cai, o ciclo de altas commodities acabou e não há certeza nem consistência nas informações contraditórias sobre a realidade da economia.

Prometer auditorias, falar em abrir caixas-pretas e responsabilizar “heranças malditas” não cola mais, porque desde antes da campanha os candidatos já conhecem a realidade municipal. Se mesmo tendo tal ciência se dispõem a concorrer é por acreditar que podem fazer do limão da crise a limonada cuja Vitamina C combaterá a “gripe” fiscal.

Quanto ainda devemos ao Rio de Janeiro?

Carlos Sandrini

Muito dinheiro público foi investido no Rio 2016. Não só da cidade e do Rio de Janeiro, mas também dos impostos de todos os brasileiros. O dinheiro traz mais benefícios aos cariocas, mas a conta é paga por todos. Isso é bastante justo, pois não podemos esquecer que o Rio de Janeiro foi vítima de um golpe nos anos 1960, praticado pelo governo federal quando levou os três poderes e toda a máquina pública para Brasília.

Há muitas versões sobre o real motivo de tirar a capital do Rio, inclusive a de que seria muito mais fácil fazer política longe de cidadãos politizados. Ajuda a sustentar a tese o fato de Brasília estar afastada dos grandes centros, com um projeto urbano que coloca o poder longe do povo e o povo distante entre si. Com o que acontece na política de hoje, essa tese fica até mais factível.

Independente das questões estéticas e urbanísticas da atual capital, que maltrata todos seus habitantes em benefício da fotogenia, o certo é que a riqueza ostentada por Brasília foi usurpada do Rio de Janeiro. O Rio de Janeiro foi capital do Brasil de 1763 até 1960. Nesse período, passou de 12 mil habitantes para 3,3 milhões. Durante quase dois séculos, a vocação da cidade foi direcionada para atender às demandas do Brasil. A bela cidade foi aterrada, deformada, inchada e maquiada, tudo para atender às necessida-

des do país e dos que se instalavam lá para exercer o poder e ocupar os cargos da máquina pública.

Diferente de Brasília, o Rio não era lugar de passagem dos políticos durante três dias da semana ao longo de oito meses do ano. O Rio era desejado como um prêmio extra para o cumprimento do mandato. Com a retirada à força da vocação, da riqueza e dos milhares de empregos, a cidade foi entregue aos órfãos do poder. Ficou a população sem um plano de geração de renda para sustentá-la. Não sei se o jeitinho e a capacidade de improvisação do carioca surgiram nesses tempos, ou se já existiam, mas foi a alternativa encontrada por eles. 1960 marcou o início de duas mazelas para o Brasil: a criação de uma capital que levou o poder para longe do povo e o declínio de uma cidade que, além de ser a mais bela do mundo, era culta, politizada, rica e acordou sem poder, sem trabalho e sem projeto de futuro.

Nas últimas idas ao Rio, visitei o Porto Maravilha, o Museu do Amanhã e o MAR - Museu de Arte do Rio, andei no VLT, caminhei pelo centro e parei para sonhar na Confeitaria Colombo. Como seria o Brasil e, principalmente, o Rio de Janeiro se não existisse Brasília? Como seria a convivência entre o povo e o poder, com as autoridades morando nos mesmos prédios e frequentando os mesmos lugares que o carioca? Acho que o Brasil seria melhor! Meu sonho foi interrompido pelo garçom Orlando Duque, que há 64 anos trabalha na Colombo. Ele já atendeu príncipes, presidentes e malfetores naquelas mesas, atendeu as pessoas que moldaram nossa cultura, economia e política. Ele testemunhou a glória e o declínio do Rio e agora está otimista com os novos admiradores que a cidade está ganhando. Não sou carioca, mas, desde a cerimônia de abertura da Rio 2016, me vi representado e feliz de estar ajudando a pagar um pouco do que o Brasil deve a essa cidade.

Carlos Sandrini é arquiteto, urbanista e presidente do Centro Europeu.

1977, 1978, 1979, 1980, 1981, 192, 1983, 1984, 1985, 1986, 1987

TÚNEL DO TEMPO

30/08/1984

A notícia tem 32 anos, todavia segue mais atual que nunca no país que não aprende com seus erros. A manchete diz que o governo está preocupado com o despejo de posseiros, mas só preocupado. Quer dizer, até se importa, porém não ocorrem ações práticas para a correção do problema. É por ser tão passivo, menos quando se trata de gastar mal ou de forma duvidosa o dinheiro do contribuinte, que o governo e o Brasil são casos tão raros no mundo em pleno século 21.

O mercado de trabalho está mudando!

Ronaldo Cavalheri

Nunca ouvimos falar tanto que é possível trabalhar com o que amamos. Sim, é possível. Mas só amor não entrega resultados. Muitas pessoas têm ideias geniais e querem criar, por exemplo, uma startup bilionária ao se levantar da cama, mas esquecem que só a ideia não é suficiente. Muita gente está perdendo tempo reclamando, sem enxergar as oportunidades do momento.

Empresas como o Google, Airbnb e Netflix estão nos forçando a um novo comportamento e sinalizando que muitas outras mudanças radicais estão por vir. As pessoas precisam estar atentas a essas mudanças e, também, entender que devem se preparar para elas. Não basta ser usuário de aplicativos ou consumidor de novas soluções. Estou falando de se reinventar como profissional, estando preparado para um mercado de trabalho alternativo e pulsante. Se o mundo está mudando, por que a grande maioria das pessoas continuam desenhando seu perfil profissional da mesma forma?

É impressionante como muita gente só enxerga possibilidade na velha e obsoleta CLT. Até quando o mercado vai conseguir arcar com essa relação trabalhista onerosa de um sistema falido e engessado? O empreendedorismo se coloca como grande opção para um novo desenho de relações de trabalho, onde regras mais flexíveis são aceitas. Não é cumprir horário que importa, mas sim agregar valor e entregar resultados. E também por que não trabalhar em casa em seu home office ou em espaços compartilhados? É preciso pensar em aliviar a estrutura das empresas e deixá-las mais competitivas.

Antigamente, o profissional passava uma vida inteira dentro da mesma empresa. Nos últimos tempos, eles viraram especialistas e tinham vários empregos na mesma área. Agora, viveremos um período de várias profissões na mesma vida. O mercado precisa de profissionais polivalentes e mutantes, que acompanham o movimento da economia. Você pode trabalhar com o que gosta, mas precisa ter um diferencial. Mesmo em tempos de crise, as pessoas têm acesso ao consumo. Com isso a personalização, a exclu-

sividade e o valor agregado tem sido uma solicitação recorrente dos consumidores. É preciso criar identidade profissional, ter uma linguagem própria e entregar o que os outros não entregam. É preciso enxergar vertentes alternativas e criativas na mesma área de atuação.

Planejamento longo pode ser um tiro no pé. Não dá para perder meses ou anos desenhando uma solução que talvez o mercado não queira comprar. Com as redes sociais, nunca estivemos tão próximos dos nossos clientes. É vital entender as necessidades e propor soluções com foco nelas. É preciso se preparar para entregar mais do que se espera, e para isso é preciso formação. Porém, o modelo de ensino deve ser outro, com aprendizado constante e foco prático. Não é aceitável que um futuro profissional fique anos sentado na cadeira de uma faculdade para chegar ao final e se perguntar como exercer sua profissão. É inadmissível pensar em uma formação teórica no qual o aluno tem papel receptivo. O profissional precisa ser construído agindo ativamente durante sua formação, vivendo a profissão e criando um olhar múltiplo.

As novas tecnologias têm trazido facilidades. Inevitavelmente a robotização substituirá muitas atividades hoje desenvolvidas pelo homem. Precisamos repensar nossos papéis como profissionais. Só aquilo que é prazeroso e que depende do talento caberá ao ser humano. Estamos chegando em um tempo onde a Economia Criativa aparece em destaque, pois o que realmente vale é o intangível proporcionado pelo capital intelectual. Da mesma forma, ganham forças as economias colaborativa e compartilhada que estabelecem uma relação de “ganha-ganha”, abrindo canais para uma nova forma de pensar onde o ser é mais valioso que o ter.

Sim, novos tempos que exigem novos comportamentos. É hora de se reinventar como o profissional e garantir seu espaço no mercado.

Ronaldo Cavalheri é Engenheiro Civil e diretor geral do Centro Europeu – escola pioneira em Economia Criativa no Brasil

falecimentos

- Jose Dalazem (77)
- Maria Camdida Dos Santos (70)
- Nm - Ana Lucia Viana Tome (0)
- Rosmari Padilha (61)

Óbitos registrados ontem, até as 17h, pela Acesc, em Cascavel

COROA DE FLORES A PARTIR DE R\$ 180,00
www.coroasfloriprev.com

FAIXA E FRETE GRÁTIS PARA TODO O INTERIOR DO PARANÁ, CURITIBA E REGIÃO

Informe da redação

editoria e colaboradores

Novo pacote!!!

A Gazeta do Povo trouxe ontem informação que o Governo do Paraná estuda encaminhar à Assembleia Legislativa um novo "pacote contra a crise" nas próximas semanas. A expectativa de alguns deputados é de que os projetos envolvam aumento a arrecadação e uma reestruturação da Receita Estadual.

Irregularidades

O Tribunal de Contas do Paraná deu provimento à tomada de contas extraordinária instaurada na Câmara de Rami-lândia. Em função disso, as contas dos presidentes do Legislativo Municipal em 2010 e 2011, Fábio Júnior Campetelli e Orlando de Oliveira, foram julgadas irregulares. O motivo foi a contratação de consultoria e assessoria de acompanhamento de gestão para prestar serviços que deveriam ser executados por servidores concursados.

Pedidos

DIVULGAÇÃO



Desde o dia 20 de julho, o Centro de Protocolo Judiciário Estadual do TJ-PR (Tribunal de Justiça do Paraná) recebeu 30.639 pedidos de certidões para fins eleitorais de pré-candidatos e candidatos a vereadores e prefeitos no Paraná.

Força-tarefa

Para atender à imensa demanda, por determinação do presidente do TJ-PR, desembargador Paulo Roberto Vasconcelos (foto), foi criada uma força-tarefa, formada por 15 pessoas. A equipe está trabalhando em regime extraordinário seis dias por semana, de segunda a sábado, com horário estendido até às 20h, exclusivamente na pesquisa, extração e envio de certidões por email.

*A Justiça Eleitoral já marcou a data para a diplomação dos eleitos em Cascavel. *Será no dia 19 de dezembro, no Teatro Municipal. * A visita que a Comissão de Viação, Obras e Urbanismo da Câmara Municipal faria às obras do Estádio Olímpico prevista para ontem foi cancelada. *O motivo foi a não entrega de documentos solicitados junto à Secretaria Municipal de Esportes. Uma nova data será agendada.

Força

Com a força de dois mandatos de prefeito em Cascavel, Salazar Barreiros será um dos pilares da campanha do empresário Hélio Laurindo, candidato a prefeito pelo PP na eleição deste ano. Salazar (pai de Salazar Júnior, candidato a vice) participou da coletiva dada ontem por Hélio Laurindo, que afastou os rumores de que estaria desistindo da disputa.

Loteamento

Em seu discurso, Salazar aproveitou a oportunidade para criticar os adversários do partido. O ex-prefeito fez críticas indiretas contra a coligação do candidato Leonaldo Paranhos (PSC), que tem o apoio de 12 partidos. Para Salazar, um candidato que faz grandes alianças "já está loteando a prefeitura".

Chapa pura

Em outra parte do seu discurso, o ex-prefeito elogiou a decisão do PP de lançar chapa pura no pleito municipal deste ano. "Faremos uma campanha livre, puro sangue, e com a liberdade para escolher as pessoas", garante o ex-prefeito.

Registro

A quatro dias para encerrar o prazo de registro oficial dos candidatos a prefeito, vice-prefeito e vereador que vão disputar o pleito 2016 a 68ª Zona Eleitoral de Cascavel não recebeu nenhum pedido. Pelo jeito, os partidos vão deixar o registro para segunda-feira, prevalecendo o velho "jeitinho" brasileiro.

Eleições 2016

Hélio Laurindo ratifica candidatura pelo PP

Cascavel – Para afastar rumores de que desistiria da candidatura a prefeito pelo PP (Partido Progressista), o empresário Hélio Laurindo reuniu ontem a imprensa para confirmar que segue na disputa à sucessão do prefeito Edgar Bueno (PDT). Para Hélio, a candidatura virou uma missão.

A coletiva aos jornalistas ocorreu na sede do partido com a participação também do candidato a vice-prefeito Salazar Junior e dos candidatos a vereador. Na oportunidade, Hélio fez questão de tranquilizar o grupo que o apoia, garantido que o problema de saúde foi superado.

Na quinta-feira da semana passada, o candidato sofreu um mal súbito em sua viagem para Curitiba e procurou ajuda médica acreditando que se tratava de problema de coração. No dia seguinte, Hélio passou por uma angioplastia no Hospital Cardiológico Constantini, na capital paranaense.

Os médicos confirmaram que o procedimento foi bem sucedido, mas pediram que Hélio desistisse da campanha, bem como a família do candidato. No entanto, isso não passou pela cabeça de Laurindo. "Fizemos um compromisso com as pessoas e não vai ser um problema de saúde para tirar essa minha condição de candidato a prefeito", frisou.

O candidato pepista fez questão de ressaltar que segue na disputa para cumprir uma missão. "Quando assumi esse compromisso não foi por vaidade, é uma missão com Cascavel. Eu devo isso à cidade

de Cascavel. Se a população me permitir vou ser prefeito. Não serei político por quatro anos, pois estou a par dos interesses da população. A todos, eu confirmo que sou candidato a prefeito", pontuou.

De acordo com Hélio, a prioridade agora é estruturar a campanha nas chapas majoritária e proporcional, assim como a elaboração do plano de governo. "Faremos um plano de governo dentro da realidade do orçamento do município. Farei uma gestão pública técnica e sinto nas ruas que o povo já se cansou dos políticos e querem um prefeito administrador".



VANDRÉ DUBIELA

Hélio Laurindo (dir.) ao lado do candidato a vice-prefeito Salazar Junior

Jovens debatem conjuntura brasileira

Cascavel – A cidade sedia hoje, às 19h, no auditório da Unipar, a segunda edição do Painel Internacional de Política e Economia, evento internacional que trata sobre temas pertinentes às realidades brasileira e mundial. O conteúdo é voltado preferencialmente a jovens empreendedores.

A expectativa é de reunir centenas de jovens empresários de toda a região. Dois dos três palestrantes são norte-americanos. O tema da apresentação será Poder, populismo e corrupção. A promoção

é do Liberty and Innovation Marathon Brazil em parceria com Faciap Jovem, Caciopar Jovem e Conselho do Jovem Empreendedor da Acic.

A importância da responsabilidade fiscal para o desenvolvimento humano será o tema apresentado pelo doutor em Economia pela George Mason University, Mark Calabria. Ele é diretor de Estudos de Regulação Financeira da Cato Institute.

O doutor em Filosofia pela John Hopkins University, Jason Kuznicki, falará palestra

sobre Tecnologia como caminho para o fim do populismo. O jornalista e deputado federal Paulo Eduardo Martins (PSDB/PR) apresentará o tema o Brasil do futuro: desafios políticos e econômicos. Haverá tradução simultânea com pontos auditivos. O evento terá também formato de talk show com interação com o público.

O valor do convite é de R\$ 30. Para estudantes e filiados de associações comerciais é de R\$ 15. As inscrições podem ser feitas pelo site www.libertypr.com.br.

Prefeito devolve diárias irregulares

Curitiba - O TCE-PR (Tribunal de Contas do Estado do Paraná) julgou regular com ressalva o pagamento de diárias e ressarcimentos de despesas pela administração pública municipal de Rio Bonito do Iguacu, no valor de R\$ 12.900, em 2014. O prefeito, Irio Onélio de Rosso (gestão

2013-2016), responsável pela irregularidade ressaltada, devolveu o montante integral gasto com as diárias, devidamente corrigido desde a data dos pagamentos, que totalizou R\$ 14.558,71.

O processo de tomada de contas extraordinária foi instaurado porque técnicos

do Tribunal apontaram, em comunicação de irregularidade, que houve o pagamento de diárias em quantidade elevada, desrespeitando os princípios administrativos. A identificação dos registros ocorreu por meio do Procedimento de Acompanhamento Remoto.



INCUBATÓRIO
REALEZA/PR



FRIGORÍFICO
CAPANEMA/PR

Juiz Sérgio Moro manda pecuarista Bumlai voltar à prisão

Em prisão domiciliar há cinco meses, o pecuarista José Carlos Bumlai deverá voltar à carceragem da Polícia Federal, em Curitiba, até o final do mês, decidiu o juiz Sérgio Moro. Bumlai, investigado sob suspeita de repassar dinheiro ao PT e de tentar obstruir as investigações da Operação Lava Jato, estava em casa, usando tornozeleira eletrônica, para um tratamento médico. Ele cuidou de um tumor na bexiga e fez uma cirurgia cardíaca. A defesa de Bumlai, que tem 71 anos, pedia a prorrogação da prisão domiciliar, argumentando que o empresário precisa se submeter a um programa de reabilitação cardíaca três vezes por semana. Moro, porém, entendeu que os indícios contra o pecuarista “se agravaram” – já que, além de réu na Lava Jato, ele também foi denunciado sob acusação de obstrução da justiça no STF (Supremo Tribunal Federal), por participar do plano de fuga de Nestor Cerveró, ex-diretor da Petrobras.

Propina

TSE abre processos para investigar PMDB e PP

Corte deverá apurar se partidos abasteceram campanhas com propina

Brasília - O presidente do TSE (Tribunal Superior Eleitoral), ministro Gilmar Mendes, autorizou a abertura de dois processos para investigar o PMDB e o PP por suspeita de que abasteceram campanhas eleitorais com propinas oriundas da Petrobras, descobertas na Operação Lava Jato.

A apuração foi pedida na última terça pela ministra Maria Thereza de Assis Moura, corregedora do TSE. Um procedimento do tipo já havia sido determinado por Gilmar Mendes em relação ao PT.

Segundo o ministro, a gravi-

dade das condutas poderá levar até mesmo à cassação dos registros dos partidos. O início da investigação, no entanto, deverá aguardar pelo menos até o próximo dia 23 de agosto, já que ainda há dúvida sobre como esse tipo de processo - de investigação sobre partidos - deve ser encaminhado entre os sete ministros do TSE.

Na sessão de terça, a ministra questionou os demais integrantes do TSE se cabe a ela, como corregedora, analisar sempre as ações desse tipo. Ela defendeu que cada caso seja distribuído livremente entre os sete ministros, por sorteio. Por isso, o ministro Henrique Neves pediu mais tempo para analisar a situação e trazer uma solução no próximo dia 23.

A lei eleitoral proíbe que dinheiro das estatais abaste-

çam campanhas. Vários inquéritos e delações da Lava Jato apontam que não só o PT, mas também o PMDB e PP recebiam contribuições de empreiteiras cuja origem eram recursos pagos pela Petrobras.

No despacho em que pede a abertura da investigação, Maria Thereza diz que apurar essa suspeita é “extremamente necessário e salutar”.

“Uma vez comprovadas tais condutas, estaríamos diante da prática de crimes visando a conquista do poder e/ou sua manutenção, nada muito diferente, portanto, dos períodos bárbaros em que crimes também eram praticados para se atingir o poder. A mera mudança da espécie criminosa não altera a barbaridade da situação”, completa em seguida.

Temer tenta preservar apoio de empresários

Brasília - Com receio de perda de apoio do setor produtivo na fase final do impeachment, o presidente interino Michel Temer iniciou ofensiva junto a empresários na tentativa de ganhar legitimidade social para continuar à frente da Presidência.

Na quarta-feira, o peemedebista se reuniu com empresários como Luiz Carlos Trabuco (Bradesco), Jorge Gerdau (Gerdau), Pedro Passos (Natura) e Pedro Moreira Salles (Itaú) em audiência privada no gabinete presidencial.

Ontem, o presidente interino promoveu evento público no Palácio do Planalto com representantes da construção civil com o objetivo de dar uma demonstração pública de apoio à gestão peemedebista.

Com a presença de cerca de 700 empresários e 100 trabalhadores, a cerimônia serviu como uma espécie de palanque para discursos elogiosos ao governo interino. Com a demora na aprovação de medidas econômicas no Congresso, além de recuos em iniciativas de controle de gastos, o Palácio do Planalto está preocupado com o que chama de “fim da lua de mel” com o mercado financeiro.

Deputados criticam data para votar a cassação de Cunha

Brasília - Os adversários do ex-presidente da Câmara Eduardo Cunha (PMDB-RJ) criticaram a data agendada pelo sucessor, Rodrigo Maia (DEM-RJ), para votar a cassação do peemedebista, em 12 de setembro. A 20 dias das eleições, acham difícil reunir quórum suficiente para deliberar o assunto.

Por isso, além de tentar adiantar a análise do afastamento definitivo do ex-presidente, farão uma cobrança cerrada sobre Maia, a quem, dizem, culparão se não houver presença em massa de deputados no plenário. Para Cunha perder o mandato de deputado, são necessários os votos de, pelo menos, 257 dos 512 colegas.

Nesse sentido, o líder da Rede, deputado Alessandro Molon (RJ), afirmou que pretende apresentar, na próxima sessão que a Câmara tiver, um requerimento para tentar antecipar a votação da cassação de Cunha.

A expectativa é que a Casa não tenha sessões na próxima semana, devido ao calendário eleitoral, e que os trabalhos sejam retomados na semana de 22 de agosto.

“Nosso objetivo é, já na primeira sessão, apresentar um requerimento para votar no dia seguinte. É inaceitável [a data] 12 de setembro, menos de 20 dias antes das eleições, pode não ter quórum”, disse. “É uma data que tem tudo para não dar certo, seja porque é uma segunda-feira [quando, tradicionalmente, não há quórum no Congresso], seja pela proximidade com a eleição. Parece que a Casa não quer cassar.”

O deputado Chico Alencar (PSOL-RJ) chamou a data escolhida por Maia para a votação de “nebulosa”. “Por que ele não explica as reais pressões, às quais ele ce-deu?”. Alencar também criticou líderes partidários que foram omissos em pressionar por uma votação célere. “Voltou à etapa do cafuné no Cunha.”

Júlio Delgado (PSB-MG) também não gostou da data e afirmou que, agora, cabe ao presidente da Casa, Rodrigo Maia, garantir a presença de deputados. “O ônus da presença fica com o presidente. Ele será cobrado disso”.

coluna Esplanada

POR LEANDRO MAZZINI Twitter @colunaesplanada



Camaradagem na OEA

O PT quer fazer barulho em defesa da presidente afastada Dilma Rousseff, a fim de sensibilizar em outros países quem não conhece as sérias investigações. Deputados petistas peticionaram ofício encaminhado à Comissão Interamericana de Direitos Humanos, ligada à Organização dos Estados Americanos (OEA), pedindo intervenção internacional para anular o processo de impeachment. Quem acaba de ser nomeado secretário-geral da comissão na OEA é o petista Paulo Abrão, ex-braço direito de José Eduardo Cardozo – advogado de Dilma – no Ministério da Justiça.

Só barulho

É balela. A OEA não pode interferir. Mas os petistas vão fazer barulho, porque agora têm um aliado de peso na comissão.

Nomeia Melancia

A coluna pesou a caneta ao publicar que o senador representante do fisiologismo frutal Helio José (DF) é um banana. Pedimos desculpas. É um pastel.

Provou do crime

Um dos acusados de pedofilia engoliu o pendrive antes de ser detido pela PF ontem. Até o fechamento da coluna, seu intestino estava processando o conteúdo..

Xerife cibernético

O delegado federal Stenio Souza é dos mais competentes investigadores no País de crimes cibernéticos. Foi ele quem desbaratou quadrilha de pedófilos no Centro-Oeste.

Recado prévio

Ex-líder do MST e hoje no comando da Frente Nacional de Luta Campo e Cidade, José Rainha foi avisado em primeira mão que o Ministério do Desenvolvimento Agrário seria recriado uma semana antes de o ministro Eliseu Padilha anunciar no Senado. Foi um recado para acalmar a turma que já preparava invasões de fazendas.

No radar

Como publicamos ontem, o Governo criou uma força tarefa para monitorar os movimentos sociais do campo e urbanos. Pelo visto, estão sabendo muito, de todos.

PokeTemer

Em meio à febre mundial do Pokémon Go, usuários do

aplicativo identificaram em Brasília um ‘Pokestop’ – local onde jogadores podem coletar ícones especiais. Acreditem, é no Palácio do Jaburu, residência oficial do presidente Michel Temer.

Que curioso...

Ou seja, só têm acesso ao “ícone” pessoas com livre trânsito no Palácio – como seguranças, funcionários e, claro, o pequeno milionário Michelzinho, filho de Temer com a futura primeira-dama Marcela.

Poeta do Poder

“Parar. Parar, não paro. Esquecer. Esquecer não esqueço. Se caráter custa caro, pago o preço”, leu o senador Requião (PMDB-PR) trecho de poema de Sidônio Muralha, na sessão que abriu o impeachment de Dilma. Mas ele esqueceu de dizer que a apoia porque seu irmão ganhou alto cargo na Itaipu binacional no Governo do PT.

Último getulista

O jornalista Orpheu Salles, que trabalhou nos governos de Vargas, JK e Jango, foi internado no Copa D’Or no Rio com síndrome de Guillain Barre, aos 94. Tiago Salles e o jornalista Francisco Viana, biógrafo de Prestes, escrevem a biografia de Salles.

Oi, querida...

Feliciano telefonou para Patrícia Lélis quando ela estava em SP com seu chefe de gabinete. Ele pediu a ela para gravar um vídeo bem feito, em sua defesa: “Me ajuda, tenho família”, ela relatou à polícia. O vídeo dessa ligação foi publicado pela Coluna.

Ponto Final

“Medalha Olímpica não tem cor, é bom ganhar”
Da Judoca Mayra Aguiar, bicampeã no bronze olímpico.

Com Luana Lopes, Equipe de DF e SP

www.colunaesplanada.com.br - contato@colunaesplanada.com.br - Caixa Postal 1980 - CEP 70254-970 - Brasília DF

Cai lucro do Banco do Brasil

O Banco do Brasil teve queda de 18% no lucro líquido do segundo trimestre, a R\$ 2,465 bilhões, em resultado com aumento de provisões para perdas com crédito e revisão de projeções para o ano. Na base ajustada, o lucro do maior banco do país em ativos somou R\$ 1,8 bilhão no período, uma queda de 40,8% sobre o segundo trimestre de 2015. O banco cortou a projeção para o crescimento de sua carteira de crédito ampliada neste ano para o intervalo de queda de 2% a alta de 1%. A previsão anterior era de expansão entre 3% e 6%.

Setor de serviços encolhe

O setor de serviços do Brasil encolheu em junho sobre o mesmo mês do ano anterior e teve o pior desempenho para o mês na série iniciada em 2012. As empresas de serviços faturaram 3,4% a menos, descontando o efeito da inflação. Em relação a maio, a queda foi de 0,5%. Os dados foram divulgados ontem pelo IBGE.

Cargas

Crise paralisa parte da frota de mais de 60% das transportadoras

São Paulo - A demora na recuperação da economia, com enfraquecimento da demanda pelos serviços de transporte, mantém o cenário de dificuldades no setor. Conforme dados divulgados pela NTC&Logística (Associação Nacional de Transporte de Cargas e Logística), 65,4% das transportadoras de cargas estão com caminhões parados. A média é de 11,2% da frota que está sem rodar. Além disso, no primeiro semestre de 2016, 77% dos empresários relataram queda no desempenho financeiro da empresa.

O problema é que as per-

das são permanentes. "A frota está parada, mas tem custos fixos com os quais tem que se arcar, como licenciamento, seguro. Tem a depreciação do caminhão, que continua perdendo valor, além do capital imobilizado, ou seja, o veículo está parado, em alguns casos as prestações ainda sendo pagas, e não tem mercado para que ele possa ser revendido", explica Lauro Valdivia, assessor técnico da entidade.

Isso gera outra conta preocupante: caminhões parados representam cortes de pessoal nas empresas. Os dados não

são oficiais, mas Valdivia estima que, se a frota paralisada está, na média, em 11,2%, as demissões devem ter chegado a 20% do efetivo.

O estudo, elaborado pelo Conet (Conselho Nacional de Estudo em Transporte, Custos, Tarifas e Mercado), ainda aponta defasagem expressivas do frete, que chega a 9,8% para a carga fracionada e a 22,9% para a lotação. A análise é feita com um comparativo entre os preços praticados no mercado e os custos da atividade, ou seja, desconsidera, inclusive, o lucro das empresas.

Segundo Valdivia, na atual realidade de mercado, os transportadores tentam diminuir os preços para que os serviços sejam contratados. No curto prazo, será difícil recuperar essas perdas. Mas Valdivia alerta que os transportadores devem recompor os preços para, ao menos, cobrir a inflação.

Outro problema, alerta o assessor técnico da NTC, é que a situação de dificuldades se prolonga desde 2014. Com dificuldades, empresas fecharam as portas e aquelas que continuaram operando cortaram recursos físicos e humanos.

Governo anuncia meta de contratar 600 mil moradias no próximo ano

Brasília - O governo interino de Michel Temer anunciou ontem a meta de contratar no ano que vem 600 mil unidades habitacionais do programa Minha Casa, Minha Vida.

Segundo o ministro Bruno Araújo, das Cidades, a pretensão do governo é que 400 mil moradias contratadas sejam destinadas a famílias com renda mensal entre R\$ 2.351,00 e R\$ 6.500,00, ou seja, nas faixas 2 e 3 do programa federal. O restante será direcionado a famílias com renda inferior, até R\$ 1.800 ou até R\$ 2.350, e para entidades federais do campo e da cidade.

Para este ano, o ministro disse ainda que a expectativa é zerar o número de moradias que foram contratadas pela gestão passada, mas estão paralisadas. Segundo o governo federal, na faixa com renda bruta mensal de até R\$ 1.800, há 50,2 mil residências paralisadas. O ministro fez o anúncio em encontro, no Palácio do Planalto, com empresários e operários da construção civil.

No evento, foi anunciado também a construção de pelo menos 40 mil novas casas do programa Minha Casa Minha Vida. A informação havia sido antecipada pela Folha na terça-feira (9).

A iniciativa é destinada para famílias com renda mensal entre R\$ 1.600 e R\$ 2.350. Os subsídios para esses imóveis podem chegar a R\$ 45 mil na construção de casas avaliadas em até R\$ 135 mil. A contratação será feita ainda neste ano e o início das obras está previsto para 2017.

Paraná tem menor índice de crianças analfabetas do País

Curitiba - O Paraná apresenta os melhores indicadores do País quando o assunto é analfabetismo infantil. Dados da mais recente Pnad (Pesquisa Nacional por Amostra de Domicílios) do IBGE mostram que o percentual de crianças analfabetas aos sete anos era de apenas 4,8% no Estado em 2014, contra uma média de 21,5% do Brasil. Entre as crianças de 8 e 9 anos, o índice estava em 1,3% contra 7,8% da média brasileira.

Mesmo entre as faixas etárias mais novas (entre 5 e 6 anos), que abrangem a educação infantil, o índice de crianças analfabetas no Paraná também é menor - 52,5% contra uma média nacional de 62,5%.

"O número do Paraná é expressivo porque o nível

de alfabetização é muito superior à média brasileira. O resultado reflete o esforço de prefeituras e do governo do Estado, por meio de repasses de recursos, principalmente de impostos, para dar uma educação de maior qualidade para essas crianças", diz Julio Suzuki Júnior, diretor-presidente do Iparde (Instituto Paranaense de Desenvolvimento Econômico Social), responsável pelo levantamento com os dados da Pnad.

MELHORA

O levantamento também mostra que os números do Paraná melhoraram significativamente nos últimos anos. Em 2009, o Paraná tinha 21 mil crianças de sete anos que não sabiam ler e escrever. Em 2014, esse número tinha caído

62%, para 8 mil. Entre as de 8 a 9 anos, o número de analfabetos caiu à metade, de 8 mil para 4 mil no mesmo período.

A secretária de Estado da Educação, professora Ana Seres, avalia que o resultado positivo se deve ao sistema de organização da educação. "A municipalização do ensino fundamental facilita o monitoramento da educação das nossas cri-

anças. O município está mais próximo das famílias. Claro que são utilizadas as diretrizes da rede estadual, e além disso existe uma rede de proteção à criança, garantindo que ela frequente a escola: Estado, município, Ministério Público, Conselhos Tutelares, enfim, todos juntos garantem um atendimento melhor às crianças", afirmou a secretária.

RANKING

Com apenas 4,8% de crianças analfabetas aos sete anos, o Paraná está bem à frente dos demais estados. A segunda menor taxa é São Paulo, cujo índice é de 12,7%; e a terceira é Santa Catarina (12%).

No caso da faixa de 9 anos, o Paraná (1,3%) é seguido pelo Rio Grande do Sul e Minas Gerais, ambos com 2,5%. Na educação infantil, o Estado supera Rio de Janeiro (57,6%) e São Paulo (57,4%).

INDICADORES ECONÔMICOS

DÓLAR		11/08	
	% dia	compra	venda
COMERCIAL	+0,3%	3,1390	3,1400
PTAX (BC)	+0,2%	3,1358	3,1364
PARALELO	0,0%	3,0800	3,3000
TURISMO	0,0%	3,0800	3,2800
EURO	+0,2%	3,5014	3,5034

US\$ 1 É IGUAL A:		MOEDAS X REAL	
	lêne	lêne	R\$
Libra est.	0,7715	Libra est.	R\$ 4,07
Peso	0,8953	Peso arg.	R\$ 0,21
Euro arg.	14,630	R\$1:	1.757,78 guaranis

POUPANÇA - TR			
Período/ depósitos...	Poup. antiga	Poup. nova	TR
até 3/5/12	part.	4/5/12	
10/7 a 10/8	0,6995	0,6995	0,1985
11/7 a 11/8	0,7470	0,7470	0,2458
12/7 a 12/8	0,7315	0,7315	0,2303
13/7 a 13/8	0,7148	0,7148	0,2137
14/7 a 14/8	0,7208	0,7208	0,2197

BOVESPA		11/08	
	IBOVESPA: +2,42%		58.299 pontos
Ações	%	R\$	
Petrobrás PN	+4,67%	12,10	
Vale PNA	+2,27%	15,75	
Bradesco PN	+2,97%	29,16	
Brasil ON	+5,65%	22,05	
Rumo Log ON	+9,55%	7,00	
Gerdau PN	+5,23%	9,05	

ÍNDICES DE INFLAÇÃO				
Índice em %	JUN	JUL	ano	12m
IPCA (IBGE)	0,35	0,52	4,96	8,74
IGP-M (FGV)	1,69	0,18	6,09	11,63
IGP-DI (FGV)	1,63	-0,39	5,61	11,23

REAJUSTE DE ALUGUÉIS				
Índice	JUN	JUL	AGO	
IGP-M (FGV)	1,1109	1,1221	1,1163	
IGP-DI (FGV)	1,1126	1,1232	1,1123	

* Correção anual. Multiplique valor pelo índice

SELIC ANUAL: 14,25% | TJLP: 7,50%/ano

TABELA DO IR		Aliq. %		deduzir	
BASE (R\$)	Até 1.903,98	-	-	-	-
De 1.903,99 até 2.826,65	7,5	142,80			
De 2.826,66 até 3.751,05	15	354,80			
De 3.751,06 até 4.664,68	22,5	636,13			
Acima de 4.664,68	27,5	869,36			

SAL. MÍNIMO PR (maio/2016 a abril/2017)	
I	III
R\$ 1.148,40	R\$ 1.234,20
R\$ 1.190,20	R\$ 1.326,60

Em reais. *Faixa II: empregados domésticos.

OUTROS INDICADORES			
	JUN	JUL	AGO
TJLP (%)	7,50	7,50	7,50
Sal. mínimo	880,00	880,00	880,00
UPC	23,05	23,16	23,16

CUSTO DA CONSTRUÇÃO (CUB)			
R\$/m2	JUN	JUL	%m %ano %12m
Paraná	1.318,53	1.319,98	0,11 1,10 2,16
Norte	1.299,67	1.300,90	0,10 2,86 1,70
Oeste	1.385,58	1.387,46	0,14 6,48 7,49

PREVIDÊNCIA		COMP. JULHO	
Empresário/empregador	Contribui com 11% sobre o pró-labore, entre R\$ 880,0 (R\$ 96,80) e R\$ 5.189,82 (R\$ 570,88), por GPS		
Autônomo	1) Quem só recebe de p. físicas: recolhe 20% entre R\$ 880,00 (R\$ 176,00) a R\$ 5.189,82 (R\$ 1.037,96). 2) Recebe de p. jurídicas: a empresa recolhe 11% sobre o máximo de R\$ 5.189,82 (R\$ 570,88) e desconta do autônomo. 3) Recebe de jurídicas e físicas: desconto de 11% sobre o que recebe de jurídicas até R\$ 5.189,82 (R\$ 570,88). Se não atingir este teto, recolhe 20%, sobre a diferença até R\$ 5.189,82. 4) Aut. especial: sobre R\$ 880,00, recolhe 5% (donas de casa, Lei 12.470/2011) ou 11% (demais especiais), mas só aposenta por idade..		
Facultativo	Contribui com 20% sobre R\$ 880,00 (R\$ 176,00) a R\$ 5.189,82 (R\$ 1.037,97), através de carnê.		
Assalariados	Salários até R\$ 1.556,94	8%	
	de R\$ 1.556,95 até R\$ 2.594,92	9%	
	de R\$ 2.594,93 até R\$ 5.189,82	11%	
Emp. domésticos	Aliq. %	R\$ min	R\$ máx
Empregado	8 a 11	70,40	570,88
Empregador	12	105,60	622,78
Total	20 a 23	176,00	1.193,66

Venc.: emp. 19/08, físicas 15/08, domésticos 07/08

MERC. RURAL

PREÇO PRODUTOR (DERAL/SEAB)				
Em 11/08	PR	DIA	30d.	Casc.
SOJA	67,52	-0,7%	-13,2%	66,50
MILHO	35,83	-0,6%	5,7%	35,50
TRIGO	45,29	-0,5%	-1,4%	45,50
BOI GORDO	147,87	0,0%	-0,2%	148,00
FRANGO	2,68	0,0%	0,0%	-

Soja, milho e trigo sc 60kg, boi gordo arroba e frango kg

BOLSA DE CHICAGO				
Em 11/08	CONT.	FECH.	DIA	30d.
SOJA	ago/16	1.022,25	5,25	-5,1%
FARELO	ago/16	333,90	-2,30	-10,4%
MILHO	set/16	321,00	-1,50	-7,8%
TRIGO	set/16	416,25	-5,50	-3,3%

Em Pontos. 1 ponto = 1 centavo de dólar/bushel na soja (27,2kg), milho e trigo (25,4kg) e US\$ tonelada curta no farelo (907kg). DIA: variação em pontos

LOTES/ATACADO (AgDOSSIÉ.DINHEIRO)				
Em 11/08	PRAÇA	R\$/sc	SEM	30d.
SOJA	Cascavel	75,50	1,3%	-9,6%
SOJA	Paranaguá	81,50	1,2%	-8,4%
MILHO	Cascavel	39,00	-1,3%	5,4%

Uniformes

A quatro meses do fim das aulas, kits ainda não foram entregues

Cascavel - Faltando pouco mais de quatro meses para o fim do calendário escolar deste ano em Cascavel, os alunos da rede municipal de ensino ainda não receberam os tão sonhados uniformes. E ainda não há previsão exata de quando ela será feita.

De acordo com a Secretaria Municipal de Educação, ainda não foram entregues todos os lotes à prefeitura e há uma expectativa que o repasse para os estudantes ocorra neste mês

de agosto. Anteriormente, a Secretaria informava que os uniformes seriam entregues em junho, o que não ocorreu.

Enquanto isso, os pais precisam se virar como podem. É o caso do pequeno João Pedro Cavalcante, que “herdou” os uniformes dos irmãos mais velhos. “Algumas coisas peguei dos meus irmãos, mas tenho colegas que os pais tiveram que comprar porque não dá para ficar sem”. A mãe de João, Carla, disse que por sorte guardou

os uniformes que ganhou em anos anteriores. “Faz muita diferença no orçamento. Pode parecer pouco o kit que é entregue, mas para quem tem três filhos para sustentar, toda economia é bem-vinda”.

Ao todo o Município investiu R\$ 5,5 milhões com a aquisição dos kits, que beneficiarão 29 mil alunos das escolas municipais e CMEIs (Centros Municipais de Educação Infantil). Cada kit é composto por um par de tênis, dois

pares de meia, uma calça, uma jaqueta com capuz, duas camisetas de manga curta, uma camiseta manga longa, uma camiseta de moletom e uma bermuda.

Segundo o Município, a demora na entrega dos uniformes é devido a falta de repasse de recursos da União e receitas do Município. O empenho liberando a confecção foi feito no dia 23 de maio.

•TISSIANE MERLAK

Troco solidário na Havan obtém R\$ 27 mil à Uopeccan

Cascavel - O gesto de solidariedade da população com a campanha promovida pela Havan de Cascavel traz mais esperança a pacientes que lutam contra o câncer.

Durante seis meses, funcionários da loja de departamentos mobilizaram esforços pedindo aos clientes a colaboração do Troco Solidário e conseguiram R\$ 27 mil. A quantia foi repassada à Uopeccan (União Oeste Paranaense de Estudo e Combate ao Câncer) ontem.

O presidente da Havan, Luciano Hang, fez questão de entregar o cheque simbolizando o valor ao presidente da Uopeccan, Ciro Kreuz, que agradeceu a iniciativa em benefício do complexo hospitalar em Cascavel. “Na somatória, conseguimos atingir os objetivos para manter a instituição. Ficamos muitos felizes

com a generosidade do grupo em causas como a do hospital e também com as doações que recebemos por meio de eventos e parcerias”, comenta.

Em dois anos, a campanha Troco Solidário arrecadou aproximadamente R\$ 4 milhões entre as 93 lojas da Havan no País. Somente em Cascavel, no último ano foram partilhados R\$ 200 mil entre instituições como a Apae (Associação de Pais e Amigos do Excepcionais), Acas (Associação Cascavelense de Amigos de Surdos), entre outras. “Tudo isso foi possível pelo comprometimento da equipe, que recebe um treinamento para atender da melhor maneira o projeto. Ficamos orgulhosos em poder contribuir, principalmente com a Uopeccan que tem um importante trabalho voluntário”, ressalta Hang.

A funcionária que conseguiu o maior número de doações recebeu o agradecimento em nome de toda a equipe. Adriana Vieira Guimarães disse que os clientes sabem da necessidade da Uopeccan e ficou feliz com o resultado da campanha.

“Consegui cerca de R\$ 6 mil. Muitas pessoas compartilhavam histórias no momento de pagar as compras e algumas que já tiveram câncer comemoraram a cura”, lembra Adriana.

•ROMULO GRIGOLI



Presidente da Havan, Luciano Hang e funcionária Adriana, entregaram cheque ao presidente da Uopeccan, Ciro Kreuz

Areac recebe pesquisador do Iapar durante 6º Bate-Papo Agrônômico

Cascavel - O 6º Bate-Papo Agrônômico, uma iniciativa da Areac (Associação Regional dos Engenheiros Agrônomos de Cascavel), recebeu o coordenador geral do Iapar (Instituto Agrônômico do Paraná), pesquisador Elir de Oliveira. O bate-papo também contou

com a presença do pesquisador Ronaldo Hojo, especialista em plantio direto.

O Iapar foi criado em 1972 e desde então vem realizando pesquisas, contribuindo para o desenvolvimento da agricultura e pecuária do Paraná.

A estação experimental de

Santa Tereza do Oeste integra o polo regional de pesquisa da região Oeste, atua em várias vertentes, com ênfase nas pesquisas envolvendo o feijão e o projeto de integração de pecuária a lavoura. O Iapar assumiu uma área de 127 hectares localizada às margens da BR-163. A posição é estratégica. Por lá, passam diariamente 9,5 mil veículos, tornando-se uma vitrine tecnológica e de pesquisa. A unidade também recebe visitas internacionais, como a registrada recentemente, com a participação de visitantes vindos do Japão.

Do total da área, 65 hectares são dedicados à pesquisa. Antes de se transformar em estação experimental, pertencia à multinacional Syngen-

ta, ocupada por sem-terra em outubro de 2007, quando em um confronto, ocorreram duas mortes (um sem-terra e um segurança). A área ficou abandonada por seis anos. No governo de Orlando Pessuti, o Iapar assumiu a responsabilidade de difundir as culturas na estação experimental. Além de ampla estrutura física, o Iapar de Santa Tereza conta com quatro pesquisadores, todos com doutorado e seis técnicos agrícolas. O Iapar conta com 19 estações experimentais em todo o Estado. Ao todo, são mais de quatro mil hectares dedicados à pesquisa.

A estação ainda tem o programa do feijão, com o desenvolvimento de cultivares de feijoeiro adaptados.



Elir de Oliveira, do Iapar, fala aos engenheiros agrônomos, na Areac

Construções de viadutos interditam a BR-277 em Cascavel e Guarapuava

Cascavel - Os motoristas que trafegam pela BR-277, nas regiões urbanas de Cascavel e Guarapuava, devem ficar atentos às obras de construção de viadutos, que causam interdições neste fim de semana. Como haverá guindastes nas pistas, a circulação de veículos será em meia-pista e funcionará no sistema

pare-siga, com o tráfego em sentidos alternados. Neste sábado (13), a partir das 7h, a interdição acontece em Guarapuava, na altura do km 354, perto da Cooperativa Agrária. Nesse ponto, está em construção um viaduto que vai desafogar o trânsito na região, onde circula um grande volume de caminhões que acessam a cooperativa. Durante todo o dia equipes vão colocar viga de concreto que formarão a base do viaduto. A estimativa é que o trabalho seja concluído às 17h.

No domingo (14), a interdição também acontece das 7h às 17h, entre os quilômetros km 585 e 586, próximo ao trevo Cataratas, em Cascavel. A prefeitura do município está construindo um viaduto no local, onde também serão colocadas vigas de concreto. Por causa destas duas obras, o DER alerta os motoristas que reduzam a velocidade e respeitem as sinalizações para evitar transtornos e acidentes.

ERRATA

A Lojas Quero-Quero informa aos seus clientes que, no encarte com validade de 01/08/2016 a 27/08/2016, foram comunicadas informações de forma equivocada. Retificamos conforme segue: o móvel para banheiro Ébano Bosli (cód. 80890) tem o valor de R\$ 829,00 à vista ou 10x de R\$ 82,90 mensais, e sua medida é de 60cm.

12 de agosto de 2016.



EDITAL COMUNICAÇÃO DE ÓBITO

Informamos que se encontra no Instituto Médico Legal de Cascavel-PR, o corpo do Sr. CLEMÉNTINO CISZEWSKI, nascido em 13/11/63, falecido no Galpão de Reciclados Sanga Funda, Avenida Arapongas em Cascavel-PR, por causas naturais, em 26/05/2016.

Vagas na Unila só até dia 14

Candidatos estrangeiros têm poucos dias para inscrição a uma das 707 vagas oferecidas pela Unila ao próximo ano. As inscrições terminam dia 14 e devem ser feitas por formulário eletrônico. Podem concorrer às vagas jovens que tenham concluído o Ensino Médio ou equivalente em seus países, que sejam maiores de 18 anos e que tenham nacionalidade e residência nos países latino-americanos. Os critérios estão no Edital 16/2016 da Pró-Reitoria.

Se liga no cinto

A PUCPR, campus de Toledo, lançou na quarta-feira uma campanha especial. O objetivo é orientar estudantes sobre a importância de usar o cinto de segurança nos veículos, mas principalmente em vans e ônibus usados por cerca de 70% dos estudantes como meio de transporte para a universidade. O veículo foi conseguido junto ao 19º Batalhão da Polícia Militar, que apoia este tipo de iniciativa por ser de extrema importância na redução de mortes no trânsito.

Carteira paraguaia

Detran busca solução a problema antigo

Curitiba - O diretor-geral do Detran (Departamento de Trânsito do Paraná), Marcos Traad, reuniu-se nesta semana, em Curitiba, com o cônsul-geral do Paraguai, Ricardo Brugada Loizaga, e o cônsul-adjunto do país, Luis Alberto Manchini. O encontro faz parte de um esforço conjunto para resolver problemas enfrentados há mais de dez anos pelos motoristas com carteira paraguaia, que enfrentam restrições no reconhecimento da licença para dirigir no Brasil.

“Os diplomatas relataram a dificuldade do reconhecimento do documento de habilitação devido a uma por-

taria do Detran de 2006, publicada pela antiga direção da autarquia. Nossa gestão está aberta ao diálogo e, por isso, decidimos rever essas condições e propor a viabilização do registro da habilitação oriunda do Paraguai”, explica Traad. De acordo com ele, a proposta é que a habilitação paraguaia seja aceita quando acompanhada por tradução na língua portuguesa, emitida por tradutor público juramentado e credenciado pela Junta Comercial do Paraná. A licença para dirigir valerá até 180 dias, a partir da entrada no Brasil.

Caso o cidadão paraguaio deseje continuar dirigindo



O diretor-geral do Detran, Marcos Traad, reuniu-se com o cônsul-geral do Paraguai, Ricardo Brugada Loizaga, e o cônsul-adjunto do país, Luis Alberto Manchini

após o vencimento do prazo, ele deverá fazer o reconhecimento da habilitação e cumprir todos os requisitos da legislação brasileira. “O Governo do Paraguai, através da embaixada e do consulado em Curitiba, está muito preocupado em solu-

cionar esse problema, porque consideramos pacífica a regra do acordo sobre a Regulamentação Básica Unificada de Trânsito entre todos os países assinantes, inclusive entre o Brasil e o Paraguai, o que não justifica restrição”, disse o cônsul.

Cooperativa inaugura agência em Braganey

Braganey - Líderes e convidados participam hoje, em Braganey, da inauguração da 17ª agência do Sicoob Credicapital. O ato será às 20h e marcará um novo tempo em serviços financeiros no município, que tem forte vocação agropecuária. Inicialmente com três colaboradores, a agência vai oferecer todos os serviços da cooperativa, de conta-corrente a aplicações. O sistema é um dos que mais crescem no Brasil. Diferente do que ocorre em um banco convencional, nesse modelo o cooperado é dono e ajuda a decidir o futuro do negócio.

Com 15 anos e mais de 16,5 mil associados, o Sicoob Credicapital participa do maior sistema de cooperação de crédito do Brasil. O próximo grande salto, segundo o presidente do Sicoob Unicoob, Jefferson Nogaroli, é com a criação de uma agência de fomento. O foco será empréstimos com taxas das mais baixas do mercado, justamente para estimular as start ups e o empreendedorismo.

Núcleo de Imobiliárias faz rodada de negócios

Toledo - Fomentar parcerias na venda e locação de imóveis é o objetivo da Rodada de Negócios promovida pelo Núcleo Setorial de Imobiliárias da Associação Comercial e Empresarial de Toledo. O encontro desta semana contou com a participação de 20 pessoas, entre corretores de imóveis e empresários nucleados do segmento.

O evento, em sua segunda edição neste ano, promove a integração entre representantes de imobiliárias que se utilizam do espaço para promoção de seus imóveis destaques, além de apresentar demandas para troca de informações.

O coordenador do Núcleo, William Menoncin, reforça que os corretores apresentam os imóveis para conhecimen-

to dos colegas. “Em poucos minutos a imobiliária tem a oportunidade de mostrar algumas de suas demandas com

o objetivo de integrar as negociações, tendo em vista que muitas vezes clientes procuram por imóveis que podem ser oferecidos por outras imobiliárias”, explica William.

Evento foi realizado nesta semana na associação comercial



A CONTECE NO SISTEMA
FECOMÉRCIO PR
informe publicitário

Pesquisa de Opinião do Empresário

A 30ª Pesquisa de Opinião do Empresário do Comércio e Serviços, realizada semestralmente pela Fecomércio PR, revela que o otimismo voltou ao Paraná. Ao todo, 45% dos empresários têm expectativas favoráveis para o faturamento do segundo semestre de 2016, após cinco períodos de quedas sucessivas no indicador. Confira todos os dados em www.fecomercioopr.com.br/servicos/pesquisas.



Reta final para a Campanha do Agasalho do Sesc PR

Até o dia 12 de agosto, o Sistema Fecomércio Sesc Senac PR junto a seus 61 sindicatos filiados, o Instituto GRPCOM e a RPC realizam a 8ª edição da Campanha do Agasalho. Com o tema “Onde há calor há mais vida”, a ação acontece em 32 cidades do estado e conta com o apoio do Exército Brasileiro. Roupas, calçados e cobertores podem ser doados em unidades do Sesc e do Senac do estado. Participe! www.sescpr.com.br/



Cursos Técnicos EAD

Conhecimentos teóricos e práticos adequados às exigências do mercado de trabalho, formação ética sólida e caminho aberto para um emprego, é o que oferecem os cursos técnicos de Educação a Distância do Senac. Cascavel e Foz do Iguaçu são polos de algumas opções: o Senac Cascavel oferta cursos de Técnico em Design de Interiores; Técnico em Administração; Técnico em Qualidade; e Técnico em Segurança do Trabalho. Já o Senac Foz do Iguaçu está com vagas para os cursos de Técnico em Administração e Técnico em Marketing. As inscrições estão abertas até o dia 02 de setembro, garanta a sua vaga.



CARGAS

ATENDIMENTO EM TODO PARANÁ, GRANDE SÃO PAULO E PARTE DO LITORAL CATARINENSE.

MATRIZ:
Av. Luiz Antônio Faedo, 2332
B. São Cristóvão - Francisco Beltrão - PR
(46) 3520-3223

[fb.com/sudoestetransportes](https://www.facebook.com/sudoestetransportes)

Compre sua passagem através da internet.
www.sudoestetransportes.com.br

PASSAGENS

ATENDENDO O SUDOESTE, OESTE DO PARANÁ E LIGAÇÃO PARA JOINVILLE - SC.

UBSs

Vacinação contra dengue inicia amanhã no Paraná

Santa Terezinha de Itaipu é um dos 30 municípios selecionados nesta fase

Santa Terezinha - A mobilização estadual de vacinação contra a dengue começa amanhã em Santa Terezinha de Itaipu. Todas as Unidades Básicas de Saúde estarão atendendo das 8h às 17h. Jovens com idades entre 15 e 27 anos fazem parte do público-alvo. Será necessário apresentar um documento com foto, o cartão SUS e um comprovante de residência, mesmo quem tenha cadastro na Secretaria Municipal de Saúde.

Além da ação deste sábado, a campanha segue por três semanas, até o dia 31 de agosto. As UBSs estarão atendendo durante o horário de expediente, das 7h30 às 16h30, mas nos dias 17, 24 e 31, o atendimento será estendido até às 22h na UBS do centro. Santa Terezinha de Itaipu, um dos 30 municípios do Paraná



Profissionais recebem orientações sobre a mobilização

selecionados a participar da campanha, deverá receber cinco mil doses da vacina. A meta é vacinar ao menos 80% do público-alvo. Conforme estudos técnicos feitos pela Secretaria de Estado da Saúde, a faixa etária contemplada pela mobilização estadual concentra cerca de 30% dos casos de dengue no Paraná.

A previsão é que a vacina seja aplicada em três doses, com um intervalo de seis meses entre cada aplicação. Além dessa primeira etapa, em agosto, haverá ainda novas campanhas em fevereiro e agosto de 2017. A decisão de vacinar a população é uma

estratégia a mais para controlar a dengue no Paraná, entretanto, não substitui os cuidados necessários para o combate ao mosquito *Aedes aegypti* nos domicílios, lembra o secretário de saúde, Fábio de Mello. O vetor é o mesmo que transmite outras doenças, como chikungunya, vírus da zica e febre amarela.

O Paraná será o primeiro das Américas a fazer uma mobilização pública de vacinação contra a doença. Estão sendo investidos pelo governo estadual R\$ 50 milhões para a compra de 500 mil doses da vacina, que atenderão a primeira fase da campanha.

Receita Federal de Foz faz leilão de embarcações

Foz - Interessados em barcos e em equipamentos de motonáutica são o público-alvo de leilão eletrônico que a Delegacia da Receita Federal de Foz do Iguaçu fará no próximo dia 18. Os lances dos itens colocados à venda variam de R\$ 160 a R\$ 17 mil. O certame é aberto a empresas e a pessoas físicas.

Os barcos, motos náuticas e motores estarão disponíveis para visitação até terça-feira, dia 16, das 8h às 11h30 e das 13h30 às 17h30, com exceção do fim de semana, no pátio da Receita Federal, que



Jet ski, um dos itens que serão levados a remate

fica na avenida José Maria de Brito, 2.985, no Jardim Itamarati.

A Receita Federal informa que

as propostas vão ser recebidas até quarta-feira, 17 de agosto, e os lances poderão ser ofertados pela internet no dia 18.

Prêmio de empreendedorismo recebe inscrições

Toledo - As inscrições do 3º Prêmio Toledo Destaque Empreendedor estão disponíveis desde a sexta-feira (5) e seguem até o dia 31 de agosto. Os candidatos devem preencher o formulário de inscrição no site do Conselho Jovem Empreendedor de Toledo (<http://cojemtoledo.org.br>) ou no site da Acit (<http://acit.org.br>). Basta preencher o formulário e fazer relato pessoal sobre o candidato. Fichas incompletas não serão consideradas.

O Destaque Empreendedor é realizado em parceria com o Sebrae e tem o intuito de reconhecer micros e pequenos empreen-

dedores e suas práticas de gestão empresarial. A novidade é a aplicação do questionário Modelo de Excelência em Gestão, da Fundação Nacional da Qualidade, reconhecido mundialmente.

No total, o prêmio consiste em cinco etapas, a primeira exclusivamente online. Logo após será feita entrevista presencial individual com aplicação do questionário MEG. Dessa etapa participarão os seis candidatos de cada categoria que obtiverem as melhores pontuações da etapa um. As visitas acontecerão de 12 a 23 de setembro.

Já na etapa três será realizada visita *in loco* aos três fi-

nalistas de cada categoria para comprovação das práticas de gestão. Essa etapa acontecerá dias 10 e 11 de outubro. A quarta é a entrega da premiação, quando os primeiros colocados serão premiados dia 5 de novembro de 2016, no Yara Country Club. A quinta e última etapa é uma devolutiva de forma individual com todos os candidatos que responderam ao questionário MEG. De acordo com o presidente do Cojem, Marcus Malacarne, a intenção é apontar os pontos em que o empresário se destaca e quais ainda precisam ser melhorados.

Panorama regional

regional@oparana.com.br

Catanduvas é destaque

ASSESSORIA



O índice que avalia a gestão pública dos municípios destaca Catanduvas na 16ª posição no Estado e na 151ª em âmbito nacional. "É com muito orgulho que conseguimos posições tão importantes. Esse é o resultado de muito trabalho com responsabilidade e economia de cada centavo do dinheiro público dos catanduvenses", diz a prefeita Noemi Moura (PMDB).

Três vias

O prefeito Cláudio Dutra (PR) disputa a reeleição em São Miguel do Iguaçu. O candidato a vice da situação é o ex-prefeito Albino Bissolotti, pelo DEM. As candidaturas de oposição são formadas por Alexandre Polita (PMDB) e Egon Remor (PSB), como candidatos a prefeito e a vice, e pela Professora Rosnete Hubner e Pedro Zanetto, os dois do PTB.

Medianeira

Três candidaturas também disputam a prefeitura em Medianeira. O atual prefeito, Ricardo Endrigo, concorre à reeleição e tem como candidato a vice José Vani Grassi. O médico Tomaz da Cunha volta a disputar pleito à prefeitura. O vice dele é Roseli Turcatel Motter. A terceira candidatura é formada por Evandro Mess, que é policial federal aposentado, pela empresária Lucy Andreola, como candidata a vice.

Unanimidade

A recente vitória da Araupel em processo que corre no TRF4, em Porto Alegre, foi contundente. A decisão final a favor da empresa quanto a agravos da União e do Incra, que questionam a legalidade da posse da terra, foi por unanimidade. A decisão renovou esperanças em Quedas do Iguaçu e em regiões do Sudoeste onde a empresa atua há décadas. Agora, mais uma vez, aumenta a pressão sobre o governo estadual de cumprir a reintegração de posse de áreas invadidas pelo MST.

Bloqueios

Mesmo com as sucessivas decisões da Justiça, há informações de que o Movi-

mento Sem-Terra segue criando dificuldades para o bom andamento dos trabalhos da Araupel em Quedas e região. Uma delas é o bloqueio de acessos a áreas de corte de madeira, matéria-prima fundamental para tocar os negócios da empresa e manter mais de mil empregados.

Recompensa

Ladrões avançam no furto de gado em propriedades rurais do Oeste do Paraná. Uma das situações mais recentes ocorreu em Guaraniaçu, onde 45 cabeças foram levadas da mesma propriedade. O dono, diante do tamanho do prejuízo, decidiu oferecer recompensa de R\$ 10 mil a quem der pistas quentes sobre os autores do crime.

Agronegócio

A cooperativa Coprossel, de Laranjeiras do Sul, trará um grande especialista em agronegócio, Marcos Fava Neto, para palestra agendada para o dia 1º de setembro. Marcos vai falar sobre perspectivas ao setor. O evento será a partir das 19h, no auditório da empresa, em Laranjeiras do Sul.

Na mesma

Nesta semana ocorreu mais uma reunião entre as partes envolvidas nas negociações de indenização de áreas que serão ocupadas pela Usina do Baixo Iguaçu. Mais uma vez, o encontro não decidiu nada. A espera por um acordo já é de dois anos. As famílias estão no limite da paciência. A hidrelétrica está em construção no rio Iguaçu, entre Capitão Leônidas Marques e Capanema. Orçada em R\$ 1,7 bilhão, deverá estar pronta em 2018. Em atividade, abastecerá um milhão de consumidores.

Emprego

No período de 15 a 19 de agosto será realizado em Palotina o Seminário Empregabilidade e Mercado de Trabalho numa realização da Secretaria Municipal de Indústria, Comércio e Turismo por meio do Serviço Nacional de Aprendizagem Comercial. O evento será realizado no Clube do Vovô, das 19h30 às 22h40. A carga prevista é de 15 horas e há 120 vagas. As inscrições são gratuitas e devem ser feitas antecipadamente.



Tombamento na BR-163

Uma carreta carregada com 25 toneladas de soja tombou na manhã de ontem, na BR-163, em Capitão Leônidas Marques. O último engate do veículo se soltou e tombou em uma curva. O motorista, que seguia com destino a Santa Catarina, não ficou ferido. A Defesa Civil esteve no local sinalizando a pista e auxiliando no recolhimento da carga.

Acidente fatal

Gilberto Ironildo Nogueira, de 57 anos, morreu em grave acidente de trânsito na noite de quarta-feira, na BR-277, em Foz do Iguaçu. Conforme a PRF, ele seguia de moto pela contramão da rodovia quando colidiu frontalmente com um carro. Socorristas da Ecocataratas foram acionados, mas apenas constataram o óbito do homem.

Paralisação geral

Policiais civis podem fazer greve se não houver acordo

Cascavel - O Sinclapol (Sindicato das Classes Policiais Cíveis do Estado do Paraná) não descarta uma greve geral. Durante quarta e quinta feiras, os policiais de todo o Estado realizaram uma paralisação, atendendo apenas a situações de emergência, e se não houver avanços nas negociações com o governo, a categoria poderá parar de vez.

“Não está descartada uma greve. Estamos em assembleia permanente e são os próprios policiais que estão decidindo, junto à diretoria do sindicato,

quais são os rumos a serem tomados. Nós ouvimos o clamor da base e resolvemos dar suporte”, comentou o vice-presidente do Sinclapol, Fábio Barddal Drummond.

Uma das principais reivindicações da categoria é que os policiais civis deixem de fazer a guarda de presos abrigados nas carceragens das delegacias, função exclusiva de agentes carcerários. Os policiais são obrigados a cuidar de detentos, prejudicando o atendimento à população e o trabalho de investigação, ressalta o sindicato.

Além disso, os servidores reclamam da escala de serviço excessiva e pedem a contratação de novos policiais. Conforme o Sinclapol, o quadro da Polícia Civil conta com 4,3 mil policiais, quando o ideal seria de 13 mil. Ainda segundo a associação, há policiais trabalhando mais de 70 horas por semana, com as 40 horas regulamentares.

“O quadro da Polícia Civil é de 1982, quando a população do Estado era metade do que é hoje, e quando o crime era muito menor. Além de a população dobrar e os índices

de criminalidade também cresceram. É impossível atender uma demanda desse tamanho com um quadro de 34 anos atrás”, ressaltou Drummond.

Para o sindicato, a defasagem no quadro de servidores da Polícia Civil pode decretar o fim da corporação, se nada for feito para mudar isso. “É caótica a nossa situação. Nosso objetivo é reconstruir a instituição. A Polícia Civil está acabando. Da maneira que está, se não for feito um projeto de recuperação, ela vai acabar”, finalizou o vice-presidente.

panorama policial

Ação rápida

Três homens foram presos minutos após um assalto, na tarde de ontem, em Foz do Iguaçu. Eles renderam as vítimas em uma loja, em uma avenida do Centro e fugiram com dinheiro e pertences. Uma equipe que passava pelo local foi avisada do crime e localizou os suspeitos, que estavam em posse de R\$ 4 mil, celulares e um revólver calibre 38, utilizado para cometer o roubo.

Tráfico

Uma abordagem da Polícia Militar na noite de quarta-feira, na Praça Amadeo Piosevan, em Palotina, resultou na prisão de três pessoas. Com os suspeitos foram encontrados cerca de 100 pinos de cocaína, prontos para venda, um quilo de maconha e um pé da droga, além de grande quantidade de dinheiro. O trio foi encaminhado à Delegacia de Polícia Civil e autuado por tráfico de drogas.

Acidente

Uma mulher foi abandonada ferida após um acidente na madrugada de ontem, no cruzamento das ruas 5 de Julho e Cândido Portinari, em Palotina. A vítima era passageira de uma motocicleta Honda CG, que foi atingida por um Fiat Strada. Após a batida, o condutor da moto fugiu, abandonando a mulher e o veículo. Uma equipe do Samu foi acionada e encaminhou a passageira ao hospital.

30 facadas

Um adolescente ficou gravemente ferido ao ser esfaqueado na noite de quarta-feira, em Formosa do Oeste. Ele foi encaminhado ao hospital com pelo menos 30 perfurações pelo corpo. Uma equipe da Polícia Militar foi acionada para a ocorrência e encontrou o jovem ferido próximo à Igreja Matriz. À equipe, o rapaz disse apenas que seriam dois agressores, sem reparar mais características.

IML

Uma menina de 3 anos, moradora de Cafelândia, esteve no IML de Cascavel na manhã de ontem. Ela foi encaminhada pelo Conselho Tutelar após apresentar assaduras nas genitálias. Os ferimentos foram descobertos por funcionários do Centro de Educação no qual a criança estuda. A menina passou por exames para verificar se houve algum tipo de abuso sexual. A mãe negou que a filha tenha sido estuprada.

CASCAVEL | Acidente com moto deixa rapaz de 21 anos ferido



Aldo de Campos, de 21 anos, ficou ferido em acidente na manhã de ontem, no Bairro Parque São Paulo, em Cascavel. O rapaz seguia com uma Honda CB 300 pela Rua Souza Naves, quando foi atingido por um Chevrolet Vectra, que seguia pela Rua Belo Horizonte. A motorista do carro relatou não ter visto a moto no momento em que atravessava a via. O motociclista foi encaminhado pelo Siate à UPA (Unidade de Pronto Atendimento) do Jardim Veneza, com ferimentos leves.

Policiais sem coletes não irão às ruas, diz Sinclapol

Na quarta-feira, além de iniciarem a paralisação de 48 horas, os policiais civis realizaram a devolução de coletes balísticos vencidos. O Sinclapol aponta que grande parte dos equipamentos venceu dois anos atrás, mas que existem, inclusive, coletes com data de validade expirada há cerca de 10 anos.

Conforme o sindicato, os servidores deixarão de sair às ruas enquanto não houver a entrega de novos equipamentos. Os policiais se restringirão apenas a realizar atividades que não coloquem em risco a sua integridade física, trabalho como intimações e investigações.

“É inaceitável que o policial vá para a rua com colete vencido. Há uma situação de risco, o revide é iminente. É inaceitável que o policial realize atividades de risco com o colete que não tem mais garantia. Ele tem um período em que é eficaz. Passado esse período ele perde a eficácia”, explicou Fábio Barddal Drummond, vice-presidente do Sinclapol.

Segundo Drummond, a Sesp (Secretaria de Estado de Segurança Pública e Administração Penitenciária) anunciou que o Paraná está prestes a receber cerca de dois mil coletes, entregues pelo Ministério da Justiça. Os equipamentos, no entanto, não devem sanar o problema, já que também serão destinados à Polícia Civil.

É muito **fácil** fretar um ônibus padrão Princesa dos Campos



Seja para turismo ou eventos, conte com uma empresa que há 80 anos investe no treinamento de motoristas, segurança, conforto, além de veículos que seguem um rigoroso sistema

de manutenção preventiva. Acesse o nosso site e veja como fretar é mais fácil do que você imagina:

www.princesadoscampos.com.br/fretamento

(45) 3225.4111

FRETAMENTO
EVENTUAL OU
CONTÍNUO



Princesa dos Campos
FRETAMENTO

TV TUDO

Dia seguinte

O "Vídeo Show" voltará a ser exibido na segunda-feira, 22, imediatamente após o encerramento da Olimpíada no domingo. Em seu retorno, o programa terá novos quadros com Miguel Falabella e Rafael Cortez.

A febre

A produção do Danilo Gentili colocou o Ratinho caçando Pokémons pelos corredores, praça de alimentação e até no estúdio do Raul Gil, que num chega pra lá, tocou todos para fora. O Ratinho, no fim, parece que não gostou muito da brincadeira.

Não volta

E se ainda existe, por parte de alguém, a esperança de uma volta do "CQC" no ano que vem, pode esquecer e não alimentar essa ilusão. A própria direção da Band faz questão de deixar claro que essa possibilidade não existe.

Pisar em ovos

É, no mínimo, conflituosa a posição do Ronaldo Fenômeno como comentarista de futebol na Globo. Os seus interesses comerciais nem sempre permitem que ele se estenda em certos comentários ou em análises individuais de jogadores. Raramente ele vai além do óbvio ululante. É bem escancarado o seu medo de se comprometer.

Tudo em cima

A Globo dá como certa a estreia do "Adnight", do Marcelo Adnet, dia 25, quinta-feira, na semana do encerramento da Olimpíada. O primeiro programa, sem direito a suspense, terá Cauã Reymond como convidado.

Também está certo

No mesmo calendário da Globo, em 22 de setembro, já se confirma também a quinta edição do "The Voice Brasil", com apresentação de Tiago Leifert. A princípio não devem existir mudanças no corpo de jurados, embora ainda não exista uma posição oficial sobre isso.

Prestação de contas

Ao afastar Wanderley Villa Nova da direção do "Melhor Pra Você", houve a garantia do artístico da Rede TV! de que em duas ou três semanas o programa decolaria em audiência. Isso foi em junho. Só que até agora, passados mais de dois meses, nem no marcha soldado ele ainda chegou. O seu histórico nunca vai além do zero vírgula nada. Complicado.

Só quero ver

As produções de todos os programas da Rede TV! foram avisadas que 2 pontos de média será o mínimo tolerado daqui em diante. Todo aquele que registrar menos que isso será tirado do ar. Resta saber o que vai sobrar.

Canal I

"A Garota da Moto" leva SBT a se entusiasmar pela produção de séries

Por: Flávio Ricco

Colaboração: José Carlos Nery

"A Garota da Moto", ainda em exibição no SBT, encerra sua primeira temporada na quarta-feira que vem, 17, com um total de 26 capítulos. Não se pode discutir a sua qualidade nem mesmo o desejo da emissora em se utilizar dessa faixa de horário para atender o público adolescente. Em ambos os casos, os objetivos foram atendidos. Os seus bons resultados de audiência revelam o acerto da sua programação. E como trabalho de televisão, a série da Mixer atendeu inteiramente aquilo que se propôs a apresentar, mesmo não se distanciando de fórmulas ou clichês, costumeiramente repetidos em outros roteiros ficcionais, que se espelham ou se reiteram em temas do cotidiano. Tudo isso, junto e misturado, já levou as duas partes, emissora e produtor, se decidirem pela realização da sua segunda temporada. Além de encaminhar novos projetos.



Descanso

Grace Gianoukas e Marcos Breda em intervalo de gravação da novela "Haja Coração". Breda faz o psiquiatra de Fedora, Tatá Werneck.

bate-rebate

- A GloboNews contratou Aline Midlej, ex-Band, para comandar um jornal nas suas manhãs direto de São Paulo, com estreia em 5 de setembro.
- "Éta Mundo Bom!" vai chegar ao fim com um total de 190 capítulos...
- ... A novela de Walcyr Carrasco precisou ser espichada para atender necessidades da grade...
- ... Por necessidade de grade, entenda-se, transmissão dos Jogos Olímpicos...
- ... Uma estratégia também verificada com a atual "Malhação", de Emanuel Jacobina...
- ... A Globo manteve autor e o diretor Leonardo Nogueira, e amarrou uma trama na outra, repetindo alguns personagens.
- A Rede TV! não pode, de maneira nenhuma, negociar novos horários com as igrejas...
- ... Ofertas tentadoras não param de chegar. Daqui a pouco vira uma CNT.
- O necessário agora, na Rede TV!, é oferecer melhores condições para o "Sem Rodeios"...
- ... É um programa que, se receber os cuidados que merece, poderá oferecer bons resultados.
- Uma das opções mais interessantes e divertidas da Olimpíada é o "Maratona", no BandSports, todo final de noite...
- ... O "Maratona", com Monica Apor, Fábio Piperno e Celso Miranda, foge da mesmice e faz uma resenha de tudo de forma bem divertida.
- A coluna errou na conta. Neste final de semana, a Espn, usando todos os seus canais, irá transmitir 10 jogos do campeonato inglês.

c'est fini

Silvio Santos surpreendeu a todos no SBT, sábado passado, ao decidir gravar uma externa dentro das instalações da emissora. Aproveitou um dia de menor movimento e percorreu vários setores da casa, acompanhado pela Helen Ganzarolli e sua equipe. Deve ir ao ar neste domingo. Então é isso. Mas amanhã tem mais. Tchau!

SEXO É VIDA

QUANDO A SUA SAÚDE SEXUAL VAI BEM, TUDO VAI BEM.

TECNOLOGIA E TRATAMENTOS MÉDICOS PARA DISFUNÇÃO ERÉTIL E EJACULAÇÃO PRECOCE.

AGENDE UMA CONSULTA **0800 205 3107**

BOSTON MEDICAL GROUP

Responsável Técnico: Dr. Roberto Augusto Werneck - CRM: 12222



Não deixe seu tanque entrar na reserva!

A DIAL garante o combustível para o seu posto ou TRR. Gasolina e Diesel fornecidos pela Petróleo Brasileiro S/A. Agilidade na entrega, com frota própria.



(45) 3224-6363



Dial Distribuição Abastecimento e Logística Ltda.
Rodovia BR 277, Km 600 - Cascavel - PR

horóscopo

ÁRIES

Hoje, vale a pena redobrar a atenção para não se distrair no serviço. O astral é favorável para lidar com assuntos na Justiça. Os estudos recebem boas energias, mas talvez precise se concentrar mais. Cor: roxo.

TOURO

Bom dia para ouvir seu sexto sentido e aproveitar as oportunidades que podem surgir. Uma mudança inesperada pode ser mais favorável do que imagina.

GÊMEOS

Nesta sexta, priorize as tarefas que dependem da ajuda de um colega. É um bom momento para agir em equipe, mas não baixe a guarda, já que um rival pode incomodar.

CÂNCER

Com a atenção voltada para o trabalho, você não vai pensar duas vezes para colocar as mãos na massa. Concentre-se no que precisa ser feito e não prometa mais do que pode cumprir.

LEÃO

Mais envolvente, você não terá dificuldade para convencer as pessoas. Trabalho ligado a entretenimento recebe ótimas vibrações. Só não conte demais com a sorte na hora de lidar com dinheiro.

VIRGEM

Você não terá dificuldade para lidar com as tarefas de casa - coloque tudo em dia. Se tem compromisso, seu desafio será manter o ciúme sob controle para não brigar com quem ama.

LIBRA

Bom dia para cuidar de assuntos que exigem deslocamento ou viagem rápida. Você vai se expressar melhor, mas tenha cautela para não dizer mais do que deve e se envolver em fofocas.

ESCORPIÃO

Confie em seus instintos para tomar a melhor decisão na hora de cuidar do que é seu. Pode ganhar um dinheiro extra, mas não gaste tudo em uma compra por impulso ou na hora de se divertir.

SAGITÁRIO

Você continua confiante para cuidar dos seus interesses. Mas não bata de frente com alguém mais velho. Saiba ceder em algumas coisas se quiser se entender melhor na família.

CAPRICÓRNIO

Vale agir nos bastidores para conquistar o que quer. Não conte sobre os seus planos nem confie tanto nos outros. Cuidado com um segredo que pode vir à tona.

AQUÁRIO

Procure expandir seus interesses e viva novas experiências. As amizades estão em foco, mas não é hora de pedir ou emprestar dinheiro a alguém da turma.

PEIXES

Com empenho e astúcia, tem boa chance de se dar bem no trabalho. Só evite atritos com o chefe ou com colegas, já que você estará muito exigente e pode apontar as falhas dos outros.

SALMO DO DIA

Faz saltar o Líbano como um novilho, e o Sarion como um búfalo novo. A voz do Senhor despede relâmpagos, A voz do Senhor abala o deserto. O Senhor faz tremer o deserto de Cades. (Salmo 28; vers. 6 a 8)



Resumo de Novelas

Malhação (17h30)
Durante a Olimpíada a novela não será exibida

Êta Mundo Bom! (18h20)
Filomena diz a Candinho que não irá morar com ele quando chegarem à cidade. Mafalda afirma para a irmã que se casará com Romeu. Severo e Diana acordam abraçados. Cláudio pede para visitar o pai na cadeia. Candinho deixa Filomena na pensão de Camélia. Sandra descobre que Filomena e o filho estão na cidade. Candinho leva Filomena para conhecer Anastácia.

Haja Coração (19h30)
Aparício fica feliz por Giovanni aceitar o emprego no Grand Bazzar. Shirlei escuta Jéssica falando mal dela para Felipe. Felipe expulsa Jéssica de sua casa. Aparício anuncia a contratação de Giovanni no Grand Bazzar.

Velho Chico (21h20)
Ceci garante a Padre Benício que Santo está vivo. Piedade pede a Beatriz para cuidar de Luzia. Queiroz leva Carlos para conversar com o homem que ameaçou Santo de morte. Lucas e Sophie se beijam. Miguel conforta Olívia. Luzia pede perdão a Olívia. Miguel tenta se convencer de que os de São Ribeiro não estão envolvidos no atentado contra Santo.

*OS RESUMOS DOS CAPÍTULOS ESTÃO SUJEITOS A MUDANÇAS EM FUNÇÃO DA EDIÇÃO DA NOVELA.

Anastácia conhece o neto



Anastácia (Eliane Giardini) finalmente conhece o neto, Cândido. Após ver a mãe ganhar na Justiça todos os bens de volta, Candinho (Sérgio Guizé) vai buscar Filomena (Débora Nascimento) na fazenda. Já em São Paulo, a moça prefere ficar na pensão e ir para a mansão só depois do casamento. Mas, claro, leva o menino para Anastácia conhecer. O casal se emociona ao ver o bebê nos braços da avó, que vai às lágrimas.

PLANTS VS ZOMBIES
Prepare-se para uma batalha antizumbi hilária e cheia de ação!
A HO OFICIAL DO GAME!
Nas bancas e livrarias. **Pixei**

SOLUÇÃO ANTERIOR

V	B	R								
P	R	E	V	I	D	E	N	T	E	
O	R	O	L	E	P					
I	N	T	E	R	R	E	G	N	O	
B	A	I	L	E	M	A	G	A	S	
L	G	S	D	O	I					
I	D	E	N	T	I	C	O			
S	O	M	I	O	D	A	O			
F	C	A	S	T	A	N	H	O		
Z	E	R	O	B	A	B	A	R		
A	N	U	L	A	S	A	M			
O	I	M	E	C	I	O				
M	O	B	I	L	I	A	N			
E	R	U	A	X	E	P	A			
C	O	F	I	D	E	N	C	I	A	L

PALAVRAS CRUZADAS DIRETAS

Sambista com raízes na Portela, é coautor de "O Quilandêiro"	(?) 38: dividiu a Coreia em dois países	Estado do trânsito na hora do rush	Primeiro signo do Zodíaco (Astrol.)	O do sistema Cantareira atingiu recordes na queda de sua capacidade em 2014
Saudação cordial	O L A	Excursão do turismo africano		
Violação de trânsito, como fazer retorno em local proibido (Detran)	Sucesso de Shakira (Mús.)	Ondas Tropicais (abrev.)	A protagonista do processo penal	Consoante de ligação de "paulada"
Componente cáustico da argamassa	A pessoa que não tem medo do novo e do exótico	Número de (?): as pageviews nos sites da Web	Onda indesejada pelo surfista	Trilha (?), suporte musical de filmes
Base da democracia	550, em romanos	Severas; radicais	Mina, em inglês	Ou, em inglês idem (abrev.)
A situação dos humanos dentro da Matrix (Cin.)	(?) - sangue, ave		Desconhecedoras (fig.)	
(?) Ciata, ícone do Carnaval carioca		Desinência verbal da 2ª conjugação		Entretenimento televisivo de massa (BR)
O verbo da pessoa inconformada				
Deslumbrante; fantástica	Monograma de "Rosa"	Rabo de (?), drinque à base de cachaça		Volt-ampère (símbolo)
			Poder do Presidente sobre projetos de lei	
	Emma Stone, atriz dos EUA	"Terra", em "Geologia"		Aqui está Eduardo Suplicy, político
Órgão da ONU que emprestou 17 bilhões de dólares à Ucrânia			(?) do mais forte, designação vulgar do conceito de seleção natural	
Exerce oposição a				
Descrição detalhada de um processo (fig.)				

HOJE NA TV TV TAROBÁ

- 06h00 - Band News
- 07h00 - Jornal Primeira Hora
- 08h00 - Café com Jornal
- 09h00 - Atualidades
- 09h30 - Olimpíada 2016 / Handebol Feminino - Brasil x Angola / Judô (Feminino e Masculino)
- 11h15 - Olimpíada 2016 / Vôlei de Praia
- 12h45 - Jornal Tarobá 1ª Edição
- 13h30 - Tarobá Esportes
- 13h45 - Tempo Quente
- 14h30 - Vitrine Revista
- 15h15 - Olimpíada 2016 / Futebol Feminino - Quartas de Final
- 16h00 - Olimpíada 2016 / Vôlei de Praia / Judô (Feminino e Masculino)
- 17h00 - Olimpíada 2016 / Saltos Ornamentais Feminino / Judô
- 18h50 - Brasil Urgente Regional
- 19h05 - Jornal Tarobá 2ª Edição
- 19h20 - Jornal da Band
- 20h25 - Sita: Prisioneira do Amor
- 20h45 - Show da Fé
- 21h35 - Olimpíada 2016 / Vôlei de Quadra Feminino - Rússia x Japão / Atletismo (Feminino e Masculino) / Natação (Feminino e Masculino)
- 22h30 - Olimpíada 2016 / Vôlei de Quadra Feminino - Brasil x Coréia do Sul / Atletismo (Feminino e Masculino) / Natação (Feminino e Masculino)
- 00h30 - Diário dos Jogos Olímpicos Rio 2016
- 01h30 - Jornal da Noite
- 02h15 - Que Fim Levou?
- 02h20 - Jogos Olímpicos Rio 2016 / Compacto
- 03h00 - Igreja Universal

RPC

- 05h00 - Hora Um
- 06h00 - Bom Dia Praça
- 07h30 - Bom Dia Brasil
- 08h50 - Olimpíada 2016
- 09h30 - Olimpíada 2016 / Handebol Feminino - Brasil x Angola
- 10h45 - Olimpíada 2016
- 11h00 - Olimpíada 2016 / Vôlei de Praia Masculino
- 12h00 - Paraná TV 1ª Edição
- 12h45 - Globo Esporte
- 13h20 - Jornal Hoje
- 14h00 - Vale a Pena Ver de Novo / Anjo Mau
- 15h10 - Olimpíada 2016
- 16h00 - Olimpíada 2016 / Vôlei de Praia Masculino
- 16h55 - Olimpíada 2016
- 18h15 - Êta Mundo Bom!
- 19h10 - Paraná TV 2ª Edição
- 19h25 - Haja Coração
- 20h25 - Jornal Nacional
- 21h00 - Velho Chico
- 21h50 - Olimpíada 2016
- 22h00 - Olimpíada 2016 / Futebol Feminino
- 23h55 - Jornal da Globo
- 00h40 - Balada Olímpica
- 02h50 - Corujão
- 04h25 - Corujão / Super-Humanos

REDE MASSA

- 05h50 - Negócios da Terra
- 06h00 - Primeiro Impacto
- 07h00 - Tribuna da Massa Manhã
- 08h00 - Primeiro Impacto
- 08h30 - Mundo Disney
- 10h30 - Bom Dia & Cia
- 10h45 - Pitadas do Tempero
- 11h00 - Destaque
- 11h45 - Show de Bola
- 12h00 - Tribuna da Massa 1ª Edição
- 13h30 - Naipi Comunidade
- 14h15 - Focando
- 15h15 - Casos de Família
- 16h15 - Mar de Amor
- 17h15 - Abismo de Paixão
- 18h15 - Meu Coração é Teu
- 19h20 - SBT Paraná
- 19h45 - SBT Brasil
- 20h30 - Cúmplices de um Resgate
- 21h15 - Carrossel
- 21h30 - A Garota da Moto
- 22h15 - Programa do Ratinho
- 23h15 - Tela de Sucessos / Pânico no Lago 3
- 01h00 - The Noite
- 01h45 - Jornal do SBT
- 02h30 - Okay Pessoal!
- 03h30 - Show da Fé

RIC TV

- 06h30 - Balanço Geral Manhã
- 07h30 - Paraná no Ar
- 08h55 - Fala Brasil
- 10h00 - Hoje em Dia
- 12h00 - Balanço Geral
- 13h00 - Olimpíada 2016
- 18h00 - Cidade Alerta Foz
- 19h00 - RIC Notícias
- 19h35 - Escrava Mãe
- 20h30 - A Terra Prometida
- 21h15 - Jornal da Record
- 22h00 - Olimpíada 2016
- 01h15 - Fala que Eu te Escuto
- 02h15 - IURD

CATVE

- 06h00 - Telecurso
- 07h00 - EPC
- 08h05 - Timmy e Seus Amigos
- 08h15 - Barney
- 08h20 - Cocoricó
- 08h35 - Timmy e Seus Amigos
- 08h45 - Bananas de Pijama
- 09h00 - Peppa Pig
- 09h15 - Quintal da Cultura
- 12h00 - Giro de Notícias
- 12h05 - Hora do Esporte
- 12h20 - Jornal da Catve 1ª Edição
- 13h00 - JC Debate 1ª Edição
- 13h35 - Timmy e seus Amigos
- 13h45 - Bananas de Pijama
- 14h00 - Peppa Pig
- 14h15 - Quintal da Cultura
- 17h15 - Era Uma Vez No Quintal
- 17h30 - Osmar, a Primeira Fátia do Pão de Forma
- 17h45 - Shaun, O Carneiro
- 17h55 - Giro de Notícias
- 18h00 - Esporte, Política & Cidadania
- 19h00 - Jornal da Catve 2ª Edição
- 19h30 - Hora do Esporte 2ª Edição
- 19h45 - JC Debate
- 20h05 - Doctor Who
- 21h00 - Jornal da Cultura

30º Festival de Teatro

Oficinas empolgam participantes

Cascavel - Além dos espetáculos apresentados todas as noites, no Teatro Municipal, a programação do 30º Festival de Teatro também conta com oficinas. Nessa primeira fase, a oficina de Iniciação Teatral, realizada na quarta-feira em dois momentos, manhã e tarde, envolveu mais de 40 alunos.

Ministrada pelo grupo teatral Vem Vento, de São Paulo, que conta com nove integrantes, a oficina trabalhou a expressão corporal, técnicas de respiração e dinâmi-

cas de grupo. A estudante de pedagogia Luciane Fernandes foi uma das participantes. “Eu fui só para assistir, mas acabei me jogando e gostei muito. Por mim, ficaria o resto do dia na oficina”.

Outras oficinas e encontros estão programados para os próximos meses: dia 17 de setembro, Criação Cênica, com Lair Vieira Jr, das 14h às 17h; e dia 5 de novembro, O riso do coração, com Os Risologistas, das 9h às 12h. As inscrições não têm custo e poderão ser feitas na pági-

na da Secretaria de Cultura, no Portal do Município.

ESPETÁCULO DESTA SEXTA

Na noite desta sexta-feira quem subirá ao palco do Tea-

tro Municipal, às 20h30, será o ator curitibano Marino Jr, com “Macho não ganha flor”. O monólogo é uma comédia e drama em um espetáculo construído a partir da obra de Dal-

ton Trevisan, um dos maiores contistas brasileiros. São 11 cenas com dez personagens interpretados por Marino Jr. Os ingressos estão disponíveis na rede OK Ingressos.



SALETE BRAMATTI

Oficina de Iniciação Teatral, realizada na quarta-feira, envolveu mais de 40 alunos

Peito Desfiado Copacol... Bom demais!

Quando o consumidor faz a propaganda, não tem erro. Experimente!

www.copacol.com.br

Copacol
Apaixonados por sabor

LineSul
viagens inteligentes

PACOTE MEIA PRAIA 5 DIAS
15 Á 19 de dezembro
10x 78,00

PACOTE FLORIANÓPOLIS 4 DIAS
06 a 12 de Dezembro
10x 135,00

PACOTE MEIA PRAIA 5 DIAS
09 a 13 de janeiro
10x 99,00

PACOTE MEIA PRAIA 7 DIAS
03 a 09 de Janeiro
30 jan a 05 de fevereiro
10x 113,00

APARECIDA - SP
SAIDA TODOS OS MESES
R\$ 500,00 POR PESSOA

Passagens Aéreas - Pacotes Nacionais - Pacotes Internacionais - Cruzeiros - Fretamento de ônibus
45 3306-2870 45 9828-5794
Rua Curitiba - 2458 - Alto Alegre- Cascavel - PR

Pérola do dia

“As almas belas são as únicas que sabem o que há de grande na bondade”.
François Fénelon

Rose Bracht

social@oparana.com.br

Infame

Esquecer o que ia falar. É a vida te dando uma segunda chance para não falar besteira.



Bonita e elegante, Jessica Monteiro foi clicada por Eduardo Correia em recente noite de festa

Ciranda social

Bodas de Prata: Emanuel e Marlene Buarque de Souza comemoram nesta sexta-feira 25 anos de casados.

Realizada no Centro de Convenções, a 17ª Festa do Morango e Feira do Artesanato 2016 movimentou os cascavelenses até domingo.

Em temporada de férias, as amigas Lisiane Rocha e Marta Carvalho Siqueira passeiam nos Estados Unidos.

PLASTIVEL
Indústria de Plásticos Cascavel Ltda
Sacos, Sacolas, Filmes Técnicos,
Embalagens Plásticas Personalizadas.

Fone/Fax:
45.3038-4358 / 3035-4360
9969 4414

www.plastivel.com.br
BR 277 KM 596
Cascavel - Paraná

Festival de Inverno

Moda, gastronomia e alto astral por conta de shows artísticos como dança e malabarismo, tudo animado por DJs e bandas, figuram no programa do Festival de Inverno de Foz do Iguaçu. O evento vai agitar a Ono Music Hall de hoje até domingo, passando a figurar como atração turística da Terra das Cataratas no período de baixas temperaturas.

Em cartaz

Interpretando onze cenas com dez personagens, o ator curitibano Marino Júnior sobe ao palco do Teatro Municipal esta noite para apresentar o monólogo “Macho não ganha flor”. O espetáculo reúne comédia e drama, foi construído a partir da obra de Dalton Trevisan, um dos maiores contistas brasileiros e figura entre as atrações especiais da primeira etapa do 30º Festival de Teatro de Cascavel. É imperdível.

Aniversariantes

◆ Miguel José A. Neto, Valter Soares de Lima, Reni Muffato, Martha Ferreira, Anísio José de Oliveira, Albino Ari Gall, Maicon César Tscha, Daniel Maillard Zerede, Rodrigo Henrique Freitas dos Anjos, Sidney Maia dos Santos, Valdir Peruzzo, Silvano Matucheski, Mara Rubia Nogueira de Almeida, Enildo Bernardi, Valdecir Pasinato, José Carlos de Oliveira, Suzan Magalhães.



Mara Klinger e Vinicius Gehlen curtindo evento produzido no Teatro Municipal de Toledo, by Edu Freire



Marcando presença em reunião de amigos produzida na temporada, Jessyka Fernandes e Camila Niederneyer, em flash de Arivonil Policarpo

Toledo Em Dança

Nada menos do que 500 bailarinos locais e representantes de cidades como Cascavel, Umuarama, Campo Mourão, Santa Teresinha de Itaipu, Laranjeiras do Sul, Corbélia, Paranaíba, além de Itapoá, Santa Catarina, confirmaram presença na segunda edição do Toledo Em Dança.

◆◆◆

Movimentando o Teatro Municipal da vizinha cidade a partir da próxima segunda-feira e com encerramento marcado para dia 21, a mostra competitiva conta com 136 coreografias nas categorias de Jazz, Ballet Clássico, Dança Contemporânea, Dança do Ventre, Estilo Livre e Hip Hop.

DIGISTAR
PAIXÃO POR INOVAR

PABX Digistar liga você à novas oportunidades!

SOLUÇÕES QUE GERAM ECONOMIA

- PABX com até 482 portas;
- Tecnologia Digital e IP;
- Roteador Básico ou Avançado;
- Módulo GSM integrado;
- Consulta Portabilidade;
- Gerenciamento e Diagnóstico Remoto;
- Software de Gestão: Virtual Key System e muito mais.

flextel soluções

Flextel Soluções.
Rua Cassiano Jorge Fernandes 1068
Parque São Paulo - Cascavel - PR
Fone (45) 3225-1033

Sprint Race volta a Interlagos

No próximo fim de semana, as atenções estarão voltadas para Interlagos, onde acontece a Corrida de Convidados, prova que marca a 5ª etapa da temporada da Sprint Race. O evento, inédito, reúne grandes estrelas do automobilismo mundial e nacional. Dos 13 pilotos convidados, dois têm passagem pela Fórmula 1, Ricardo Zonta e Luiz Razia, seja competindo ou atuando como piloto de testes.

Cancelado o Rali das Praias

Em comunicado distribuído à imprensa, Walter Lamarca Júnior, presidente do RPMC (Rallye e Pista Motor Clube) anunciou o cancelamento do Rali das Praias, que seria realizado amanhã, em Guaratuba, litoral paranaense. O motivo segundo ele, foi a falta de compromisso da Prefeitura de Guaratuba, que informou que o local cedido para o Parque de Apoio não poderia mais ser usado. Mudar o local acarretaria enormes transtornos, uma vez que todo o livro de bordo já estava impresso. Além disso, o clube não tem condições financeiras para arcar com os custos para uma nova impressão.

Campeões recebem prêmios sábado

Curitiba - Os campeões do Campeonato Paranaense de Velocidade e do Metropolitano de Velocidade de Curitiba do ano passado têm encontro marcado para amanhã, em Curitiba. A FPrA (Federação Paranaense de Automobilismo) fará um coquetel para entregar a premiação aos três primeiros colocados

de todas as categorias dos dois certames.

A solenidade, seguida de coquetel, será a partir das 19 horas, no camarote principal do Autódromo de Curitiba.

Pilotos do Campeonato Paranaense de Velocidade a serem premiados

Categoria Marcas
1º) Ruslan Carta Filho/Andrei Carta
2º) Valmor Emilio Weiss
3º) Davi Dal Pizzol

Categoria Turismo
1º) Edson Enrique H. Bueno
2º) Willians Jeferson Peres
3º) Roberto Bonato

Categoria Turismo 5000
1º) Maurício Reuter
2º) Armin Kliewer
3º) Márcio Reuter

Pilotos do Metropolitano de Velocidade de Curitiba a serem premiados

Categoria Marcas "A"
1º) Davi Dal Pizzol
2º) Ruslan Carta Filho/Andrei Carta
3º) Rafael Augusto Bastos

Categoria Marcas "B"
1º) Richard Heidrich
2º) Jones da Silva Salvaro/Stive Augusto Tokarski
3º) Lúcio Alan F. Seidel

Categoria Marcas Sênior
1º) Celso Mancia
2º) Antonio Espolador Neto/Jair Ruiz Bana
3º) Elberto Max B. Alves

Categoria Turismo "A"
1º) Rafael Liandro Lupatini/Alexandre Frankenberger
2º) Rodrigo Kostin/Roberto Bau
3º) Carlos Alexandre P. Vaz/Marcelo Cordeiro

Categoria Turismo "B"
1º) Edson Enrique H. Bueno
2º) Willians Jeferson Peres
3º) Roberto Bonato

Categoria Turismo 5000
1º) Maurício Reuter
2º) Márcio Reuter
3º) Armin Kliewer

Categoria Fórmula Premium
1º) Marco Aurélio Rodrigues Dias
2º) Luís Ricardo Zimmermann
3º) Mauro Brisola Vieira

Categoria Fórmula Renault
1º) Luiz Henrique G. Zornig
2º) Edson Ferreira da Silva
3º) Luiz Carlos de A. Abbade



A dupla formada pelos irmãos Andrei e Ruslan Carta foi a campeã da categoria Marcas no ano passado



David Dal Pizzol é o campeão da categoria Marcas no Metropolitano de Curitiba

Copa Cascavel

A 4ª etapa da Copa Cascavel de Kart está confirmada para o próximo dia 27, no Kartódromo Delci Damian. A prova será Open do Campeonato Paranaense, marcado para Cascavel de 15 a 17 de setembro.

Prova longa

Orlei Silva prepara uma prova longo, valendo pela Copa Paraná/Sul de Motovelocidade para o fim de novembro ou início de dezembro.

Open

A diretoria do Automóvel Clube de Cascavel já trabalha na organização da 6ª e última etapa do Metropolitano de Marcas de Cascavel. A prova será disputada nos dias 3 e 4 de setembro, junto com a final do Campeonato Paranaense. O evento será Open da Cascavel de Ouro e deverá atrair pilotos de outros estados.

Metropolitano de Curitiba chega à 6ª etapa

Curitiba - O Campeonato Metropolitano de Velocidade de Curitiba chega à sua 6ª etapa. A competição terá toda a sua programação desenvolvida amanhã e domingo, no Autódromo Internacional de

Curitiba, situado em Pinhais, região Metropolitana da capital paranaense. A promoção e organização são da Federação Paranaense de Automobilismo (FPrA).

A 6ª etapa terá a disputa

das categorias Marcas A, Marcas B, Turismo A, Turismo B, Turismo 5000 e Fórmula Premium. Também fará parte da programação treinos coletivos do Campeonato Brasileiro de Turismo.



A categoria Turismo 5000 terá a primeira prova no sábado e a segunda no domingo

Casas Brasil
Confeções, Cama, Mesa e Banho
Charme para você e conforto para sua família
Assis Chateaubriand Av. Tupãssi, 2.547 Fone (45) 3528-6456
Toledo Rua Barão do Rio Branco, 1.132 Fone (45) 3277-1923

Panorâmica
Imaginologia Odontológica
Serviços de Radiologia Tomografia Computadorizada Documentação Odontológica
Rua Antonina nº 1971 - Cascavel PR 45 3224 5662
www.panoramica-raiosx.com.br

Damian Auto Center
A primeira loja de pneus de Cascavel
• ALINHAMENTO
• BALANCEAMENTO (NO LOCAL)
Revendedor autorizado Trava Carneiro
Av. Brasil, 4518 - Fone (45) 3223-6363 Cascavel - PR

NEW HOLLAND AGRICULTURE
Garantia de fábrica
CONSÓRCIO
Av. Brasil, 3.025 - Fone (45) 2101-3333 São Cristóvão - Cascavel - PR

SpeedCar MotorSport
Excelência em Mecânica Nacionais e importados
Fones (45) 3227-0749 9963-1460
Rua Fortunato Beber, 1.617 Bairro Nova York - Cascavel - PR

Itaipu água mineral
DISK ÁGUA
(45) 3226 0544

INSPEL
Inspeção Veicular de Cascavel
Fone: (45) 3326-9303
Av: Tancredo Neves, 2608 Cascavel - PR

CASA WIRELESS
DISTRIBUIDOR AUTORIZADO
AMERICA • AMERICA BOX
Shopping Vendôme, 5º Piso
www.casawireless.com.py

Vôlei

Vindo de três vitórias por 3 sets a 0 contra Camarões, Argentina e Japão, respectivamente, o Brasil já está garantido nas quartas de final do vôlei feminino. Antes da fase eliminatória, entretanto, a seleção brasileira ainda tem dois compromissos pelo Grupo A da primeira fase. O primeiro deles é hoje, às 22h35, contra a seleção sul-coreana, no Maracanãzinho. A Coreia do Sul venceu Argentina e Japão e perdeu para a Rússia nas rodadas anteriores.

Tênis

Melhor tenista brasileiro e 54º do mundo, Thomaz Bellucci avançou às quartas de final da chave de simples dos Jogos Rio 2016 ao vencer, ontem, o belga David Goffin, 13º do ranking, por 2 sets a 0. Hoje, ele terá uma pedreira pela frente: Rafael Nadal, atual número 5 do mundo e campeão olímpico em Pequim 2008.

Jade fora

A ginasta brasileira Jade Barbosa está fora do restante da Olimpíada. Ontem, ela deixou o tablado chorando e em uma cadeira de rodas, com dores no tornozelo, durante sua apresentação no solo. Jade entrou na final no lugar de Flávia Saraiva por opção técnica.

Atletismo

Tem início hoje o esporte que mais distribuiu medalhas

Rio de Janeiro - Esporte entre os mais tradicionais dos Jogos Olímpicos, o atletismo começa hoje na Rio 2016 com a disputa de 11 provas, no Engenhão e em Pontal. Três

delas já definirão os campeões nesta sexta-feira: arremesso de peso feminino, 10.000m feminino e marcha atlética 20 km masculino. No total, em dez dias de compe-

tições, o atletismo, que é disputado desde Atenas 1896 (primeira edição da era moderna), distribuirá 141 medalhas no Rio de Janeiro, dessas, 47 de ouro. É o esporte que terá o maior número de pódios na Olimpíada.

Hoje estarão em ação pelo Brasil Vanessa Chefer (heptatlo), Geisa Arcaño (arremesso de peso), Hederson Estefani (400m), Higor Alves (salto em distância) e Caio Bonfim e Moacir Zimmermann (marcha atlética 20 km). Desses, apenas o brasileiro Bonfim está na lista dos que podem surpreender.

No geral, o Brasil tem chances de medalha nos saltos e no revezamento 4x100m feminino, ambos na

semana que vem. O principal nome do País é Fabiana Murer (salto com vara). Ademais, Thiago Braz (salto com vara), Mauro Vinícius "Duda" da Silva (salto em distância) e o quarteto formado por Ana Cláudia Lemos, Bruna Farias, Franciele Krasucki e Kauiza Venâncio são esperanças de pódio em uma delegação que vem de um Pan-Americano (Toronto 2015) com o menor número de ouros em 44 anos.

Tanto que a Olimpíada no Rio deverá escancarar a crise do esporte no País. Keila Costa, que não melhora sua marca no salto em distância desde 2007, é um dos nomes mais conhecidos do restante da delegação.

PROGRAMAÇÃO

Ciclismo Pista

Velocidade por equipes fem.	16h - Qualificação
	17h17 - Semifinal
	18h - Final

Velocidade individual masc.	16h14 - Qualificação
	17h30 - Primeira fase

Perseguição por equipes masc.	16h52 - Semifinal
	18h20 - Final

Boxe

Até 49 kg masc.	12h15 - Semifinal
-----------------	-------------------

Até 60 kg masc.	12h45 - Quartas
-----------------	-----------------

Até 60 kg fem.	11h30 - Oitavas
----------------	-----------------

Até 51 kg fem.	11h15 - Oitavas
----------------	-----------------

Até 75 kg masc.	13h30 - Oitavas
-----------------	-----------------

Tiro Esportivo

Carabina deitado 50m masc.	9h - Classificatória
	11h - Final

Skeet feminino	9h - Classificatória
	15h - Semifinais
	15h30 - Bronze

Skeet masculino	9h30 - Classificatória
-----------------	------------------------

Pista tiro rápido 25m masc.	12h15 - Classificatória
-----------------------------	-------------------------

Atletismo

Lançamento disco masc.	9h30 - Classificatória
------------------------	------------------------

Heptatlo feminino	9h35 - 100m
	10h50 - Salto em altura
	20h35 - Arremesso de peso
	22h05 - 200m

Arremesso peso fem.	10h05 - Classificatória
	22h - Final

800m masculino	10h10 - Classificatória
----------------	-------------------------

10.000m feminino	11h10 - Final (fase única)
------------------	----------------------------

100m feminino	11h55 - Preliminar
	22h40 - Classificatória

Marcha atlética 20 km masc.	14h30 - Final (fase única)

1.500m fem.	20h30 - Classificatória
-------------	-------------------------

Lançamento martelo fem.	20h40 - Classificatória
-------------------------	-------------------------

400m rasos masc.	21h05 - Classificatória
------------------	-------------------------

Salto em distância masc.	21h20 - Classificatória
--------------------------	-------------------------

Esgrima

Florete por equipes masculino	9h30 - Oitavas
	9h - Quartas (ITA x BRA)
	10h30 - Classificatória 5º a 8º
	12h - Semifinal
	13h15 - Disputa 7º lugar
	13h15 - Disputa 5º lugar
	17h - Bronze
	18h30 - Final

Vela

Fem./masc.	13h05 - Regata 12
------------	-------------------

Vôlei de Praia

Feminino	12h - Oitavas
----------	---------------

Masculino	15h - Oitavas
-----------	---------------

Tênis de Mesa

Equipe feminino	10h - Oitavas (BRA x CHN)
-----------------	---------------------------

Equipe masculino	19h30 - Oitavas (BRA x CDS)
------------------	-----------------------------

Futebol

feminino	13h - EUA x Suécia
	16h - China x Alemanha
	19h - Canadá x França
	22h - Brasil x Austrália

Basquete

feminino	12h15 - Sérvia x China
	15h30 - Canadá x EUA
	17h45 - Espanha x Senegal

masculino	14h15 - China x Austrália
	19h - EUA x Sérvia
	22h30 - França x Venezuela

Judô

Até 100 kg masc.	10h07 - Segunda fase
	11h24 - Oitavas
	12h06 - Quartas
	15h44 - Repescagem
	16h12 - Semifinal
	16h47 - Bronze
	17h01 - Final

Até 78 kg fem.	10h56 - Segunda Fase
	11h38 - Oitavas
	12h20 - Quartas
	15h30 - Repescagem
	15h58 - Semifinal
	16h26 - Bronze
	16h40 - Final



A seleção feminina de handebol parte para o quarto desafio da primeira fase dos Jogos Olímpicos do Rio nesta sexta-feira. O adversário é Angola, que surpreendeu duas fortes equipes do Grupo A nas rodadas iniciais, vencendo de forma convincente Montenegro e Romênia, e conquistando, inclusive, a torcida verde e amarela. Para o Brasil, porém, o desempenho das africanas não é nenhuma novidade e a equipe está encarando o encontro com todo o cuidado que é necessário. A partida está marcada para as 9h30, na Arena do Futuro, e pode garantir definitivamente ao Brasil a classificação para a próxima fase. Ontem, a seleção masculina venceu a Alemanha por 33 a 30.

Futebol chega à fase eliminatória

Rio de Janeiro - A fase de quartas de final do futebol feminino na Rio 2016 começa hoje com os quatro confrontos do naipe feminino: Estados Unidos x Suécia (13h), China x Alemanha (16h), Canadá x França (19h) e Brasil x Austrália (22h).

A partida entre brasileiras e australianas, no Mineirão, será a terceira entre as equipes em Olimpíadas. Em Syd-

ney 2000 e Atenas 2004, o Brasil venceu por 1 a 0, ambas pela primeira fase. No ano passado, na Copa do Mundo, a Austrália deu o troco e eliminou o Brasil nas oitavas de final.

Entretanto, no último embate entre as equipes, este ano, em partida amistosa, as brasileiras venceram por 3 a 1. Hoje, quem avançar enfrentará EUA ou Suécia na semi-

panorama
esportivo

Natação

Após dois dias de destaque para a natação brasileira, os atletas anfitriões tentam novamente evidência no esporte nesta sexta-feira, penúltimo dia de disputas para os nadadores indoor da Rio 2016. Os representantes individuais do Brasil nas provas classificatórias hoje são Graciele Herrmann e Etiene Medeiros nos 50m, Miguel Valente e Brandonn Almeida nos 1.500m. Por equipes, as disputas serão pelo revezamento 4x100m medley. No masculino, a equipe brasileira conta com Guilherme Guido, Henrique Martins, João Gomes Jr e Marcelo Chierighini; no feminino a torcida é para o quarteto formado por Daiene Dias, Jhenifer Conceição, Larissa Oliveira e Manuela Lyrio.

Basquete

O basquete brasileiro sofreu uma dupla derrota, ontem, na Rio 2016, e agora "respira por aparelhos" na competição. Pelo menos no caso do time masculino, que perdeu para a Croácia por 80 a 76 e agora vai para o tudo ou nada contra a arquirrival continental Argentina, amanhã. Uma nova derrota poderá significar a eliminação na primeira fase ou uma vaga para enfrentar os Estados Unidos nas quartas de final. No naipe feminino, a seleção brasileira perdeu para a França por 74 a 64 e foi eliminada precocemente dos Jogos. As brasileiras também voltarão à quadra neste sábado, quando tentarão se despedir da Olimpíada com uma vitória de honra sobre a Turquia.

Escolares

A cidade de Arapongas sedia de hoje até o dia 20 a fase final A (15 a 17 anos) da 63ª Edição dos Jogos Escolares do Paraná. A competição reunirá mais de 6,5 mil pessoas. Os campeões estaduais representarão o Paraná nos Jogos Escolares da Juventude, em João Pessoa (PB), de 10 a 19 de novembro. As finais B, disputadas em Apucarana no mês de julho, garantiram a presença de 188 atletas paranaenses nos Jogos Escolares da Juventude para atletas entre 12 e 14 anos, que também serão disputados em João Pessoa, a partir de 20 de setembro.

Masculino

A vitória por 4 a 0 do futebol masculino do Brasil sobre a Dinamarca fez a equipe de Neymar & Cia se classificar para enfrentar a Colômbia nas quartas de final. O duelo será amanhã, às 22h.

Judô

Mayra Aguiar repete bronze para o Brasil

Rio de Janeiro - Gaúcha de Porto Alegre e integrante da equipe de judô da Sogipa (Sociedade de Ginástica de Porto Alegre) desde os 6 anos de idade, Mayra Aguiar conquistou ontem a primeira medalha de bronze para o Brasil nos Jogos Olímpicos Rio 2016 ao vencer a cubana Yalennis Castillo na disputa pelo terceiro lugar no pódio da categoria até 78 quilos.

Com a conquista, a brasileira repetiu seu resultado em Londres 2012: "É uma satisfação para o atleta uma medalha olímpica. Achei que não fosse ter esse sentimento de novo, mas é forte. É um momento difícil acabar uma luta e partir para uma nova competição. Estou feliz, é mais uma [medalha] que vai para a conta. Caí, levantei e consegui ganhar. Temos um

time [de judô], de homens e mulheres, muito vitorioso. Todo mundo dá tudo de si. Tenho muito orgulho", disse a atleta após a luta.

A medalha de Mayra foi a terceira do Brasil na Rio 2016. Antes, Felipe Wu havia sido prata na pistola de ar 10m do tiro esportivo e Rafaela Silva havia faturado o ouro na categoria até 57 quilos do judô.

A conquista também fez o judô brasileiro chegar à sua 21ª medalha olímpica, ampliando a sua vantagem no topo da lista de esporte mais rende medalhas ao País nos Jogos. Desde Los Ange-

les 1984, o judô leva a bandeira do Brasil ao pódio. Nenhum outro esporte tem essa regularidade. São, ao todo, quatro ouros, três pratas e 14 bronzes - em número de ouros, o vôlei e a vela lideram a lista, com seis cada e 17 no total.

QUADRO DE MEDALHAS					
POS.	PAÍS	OURO	PRATA	BRONZE	TOTAL
1º	EUA	13	12	10	35
2º	China	10	7	9	26
3º	Japão	6	1	12	19
4º	Austrália	9	3	6	14
5º	Coreia do S.	5	2	4	11
20º	Brasil	1	1	1	3

Atualizado às 20h30

MAIS JUDÔ

O judô tem hoje seu último dia de programação na Rio 2016, com as disputas femininas pelo peso até 78 quilos e masculinas acima de 100 quilos. A brasileira Maria Suelen fará a sua primeira luta direto nas oitavas de final, contra a sul-coreana Kim Minjeong. A paulista de 28 anos já enfrentou a asiática duas vezes, com uma vitória para cada lado. Se passar, pegará nas quartas de final a temida cubana Idalys Ortiz, que é a atual campeã olímpica. A brasileira perdeu todas as 11 lutas que fez contra ela. Essa fase, entretanto, não é eliminatória. Se perder chegará às quartas e se ganhar a brasileira ainda terá chance de disputar a medalha de bronze. Pelo masculino, o paranaense de Rolândia Rafael "Baby" Silva, medalhista de bronze em Londres 2012, estreará na segunda fase contra o hondurenho Ramon Pileta. Se vencer, o brasileiro de 29 anos, um dos mais experientes da equipe, deverá enfrentar o temido francês Teddy Riner nas quartas de final. Baby e Riner já se enfrentaram seis vezes, sempre com vitórias do francês. Caso perca para o francês, o brasileiro ainda tenta o bronze na repescagem.

PROGRAMAÇÃO



Natação

500m livre feminino | 13h05 - Classificatória
22h56 - Semifinal

1.500 livre masculino | 13h38 - Classificatória

4x100m medley fem. | 15h28 - Classificatória

4x100m medley masc. | 15h46 - Classificatória

200m costas fem. | 22h03 - Final

100m borboleta masc. | 22h12 - Final

800m livre fem. | 22h20 - Final

50m livre masc. | 22h44 - Final



Ginástica Trampoline

Feminino | 14h03 - Classificatória
15h42 - Final



Saltos Ornamentais

Trampoline 3m fem. | 15h30 - Classificatória



Badminton

Simples/dupla fem. | 10h10 - Primeira fase

Simples/dupla masc. | 11h20 - Primeira fase

Dupla misto | 11h55 - Primeira fase



Hipismo

Adestramento equipe misto | 10h - Grande Prêmio 2

Adestramento ind. misto | 10h - Grande Prêmio 2



Levantamento de Peso

Até 85 kg masc. | 10h - Arranco

Até 75 kg fem. | 12h30 - Arranco



Tênis

Duplas masc. | 17h20 - Bronze
17h20 - Final



Remo

Skiff ind. masc. | 8h30 - Final

Skiff ind. fem. | 8h40 - Final

Quatro sem masc. | 9h40 - Final



Vôlei

feminino | 9h30 - China x Sérvia

11h35 - Argentina x Camarões

15h - EUA x Itália

17h05 - Holanda x Porto Rico

20h30 - Rússia x Japão

22h35 - Brasil x Coreia do Sul



Handebol

feminino | 9h30 - Angola x Brasil

11h30 - Suécia x Holanda

14h40 - Romênia x Espanha

16h40 - Montenegro x Noruega

19h50 - Rússia x Argentina

21h50 - Coreia do Sul x França



Polo Aquático

masculino | 9h - Hungria x Japão

10h20 - Croácia x Itália

11h40 - EUA x Montenegro

19h30 - Grécia x Brasil

20h50 - Espanha x França

22h10 - Sérvia x Austrália



Tiro com Arco

Ind. masc. | 10h31 - Oitavas

15h - Quartas

15h55 - Semifinal

16h27 - Bronze

16h43 - Final



Hóquei na grama

feminino | 10h - Coreia do Sul x China

11h - Nova Zelândia x Holanda



Polo Aquático

masculino | 12h30 - Índia x Canadá

13h30 - Alemanha x Holanda

17h - Grã-Bretanha x Espanha

18h - Bélgica x Nova Zelândia

19h30 - Irlanda x Argentina

20h30 - Austrália x Brasil



Mayra Aguiar correu para os braços da torcida após vencer a cubana

BOXE

Tira-teima vale medalha

O baiano Robson Conceição pode garantir hoje a quarta medalha para o Brasil nos Jogos Rio 2016, no box. A partir das 12h45, ele duela com Hurshid Tojibaev, do Uzbequistão, e se vencer garantirá vaga na semifinal e pelo menos a medalha de bronze. O brasileiro e o uzbeque já se enfrentaram duas vezes e cada um venceu uma vez. Também nesta sexta-feira, a brasileira Adriana Araújo, medalha de bronze em Londres 2012, estreia na Rio 2016. Às 11h30, ela enfrenta a finlandesa Mira Potkonen diretamente na fase de oitavas de final da categoria até 60 quilos. Ontem, Joedison Teixeira (até 64 kg) se classificou para as oitavas, pela qual enfrentará o estadunidense Shakur Stevenson no domingo.

POLO AQUÁTICO

A vitória sobre a toda poderosa Croácia fez do Brasil o líder invicto do Grupo A na Olimpíada, com três vitórias e seis pontos. Nesta sexta-feira, os brasileiros tentam seguir no topo da classificação e se garantir nas quartas de final. Do outro lado no confronto marcado para as 19h30, a Grécia, vice-líder da chave, tenta chegar aos seis pontos nesta rodada, a penúltima da primeira fase. Ontem, o polo feminino do Brasil perdeu para a Rússia (14 a 7) e amargou sua segunda derrota na Rio 2016, após revez para a Itália na estreia. Amanhã, as brasileiras fecharão a primeira fase contra a Austrália.

PREVISÃO DO TEMPO

CASCADEL

Sexta
12/08/2016
Céu claro

Sábado
13/08/2016
Poucas nuvens

Domingo
14/08/2016
Poucas nuvens

CRESCENTE 09/09/08:48
CHEIA 18/08/06:26
MINGUANTE 25/08/00:40
NOVA 01/09/06:03



Loterias CAIXA

NOSSOS RESULTADOS SÃO INFORMATIVOS E NÃO SUBSTITUEM OS RESULTADOS OFICIAIS.

FEDERAL
concurso 5100
1º prêmio 17.493
2º prêmio 79.750
3º prêmio 79.570
4º prêmio 20.859
5º prêmio 39.942

DUPLA SENA
concurso 1529
1º sorteio
12 21 28 33 43 44
2º sorteio
02 05 09 14 27 29

LOTOMANIA
concurso 1682
05 07 08 15 23 31 37
38 39 42 54 57 61
65 79 89 91 92 93 99

QUINA
concurso 4155
19 24 45 73 76

LOTOFÁCIL
concurso 1399
04 05 06 08 09 12

TIMEMANIA
concurso 915
14 22 25 30
67 68 73

MEGASENA
concurso 1846
06 24 26 30 34 49

21 22 24 25

TIME DO IPATINGA/MG

Centro FAG apresenta
novidades
no tratamento
endovascular

03

Transformando histórias

ASSESSORIA UNIVEL



Focada na qualidade do ensino, a Univel, ao longo de sua trajetória de 20 anos, mantém compromissos com corpo docente altamente capacitado, inovação e criatividade. As mudanças na instituição não param e o objetivo é fazer a diferença na história de cada aluno.

02

Unipar tem
representante
nos Jogos
Olímpicos do Rio

08

★★★★☆ CONCEITO MEC

univel

HÁ
20 ANOS
A MELHOR
DAS
POSSIBILIDADES

20
anos

CONQUISTAS ▶ Inovação e criatividade fazem parte da nossa história, compromisso é transformar a vida das pessoas

Univel chega aos seus 20 anos



ASSESSORIA UNIVEL

São 20 anos de excelência em qualidade de ensino e parcerias com instituições renomadas, que fazem da Univel a escolha certa para quem deseja construir um futuro e fazer acontecer.

Para o Diretor Presidente da Univel, Renato Silva, "através dos estudos podemos chegar onde quisermos e conquistar os nossos sonhos e objetivos". E foi com essa intenção que em 10 de fevereiro de 1995, a Univel foi criada e teve suas primeiras atividades acadêmicas no dia 26 de fevereiro de 1996, no Colégio Auxiliadora.

No início, eram quatro cursos de graduação - direito, administração, processamento de dados e economia - que foram ponto de partida para o grande sonho. No dia 01 de fevereiro de 1997 a Univel iniciou as atividades acadêmicas em sede própria, na Av. Tito Muffato, 2317,

no Bairro Santa Cruz, onde estamos até hoje.

O sonho não para de crescer e hoje a faculdade preferida dos cascavelenses, oferece 20 cursos na modalidade presencial e cinco cursos na educação a distância - EAD. E claro que não poderiam ficar de fora dessa história de sucesso, os renomados cursos de pós-graduação - lato sensu. Além dos cursos próprios, a Univel conta com a parceria de grandes instituições de ensino, como a Fundação Getúlio Vargas - FGV.

Nosso corpo docente formado por 60% de mestres e doutores, garante o melhor aprendizado, seja na graduação, na pós ou na educação a distância e o alto nível dos nossos cursos, professores e alunos, se reflete no conceito do MEC, com a melhor avaliação no Enade entre as faculdades par-

ticulares de Cascavel.

Com toda essa história, carregada de emoção e grandes conquistas, não poderíamos deixar de mudar, porque afinal, "A mudança começa em você", queremos hoje, mais do que nunca, mostrar que sim, a Univel te ajuda a fazer acontecer e a escrever a sua história. Venha fazer parte da nossa.

**UNIVEL, A MUDANÇA
JÁ COMEÇOU.**



univel

**REFERÊNCIA PARA
SUA CARREIRA,
REFERÊNCIA PARA
A SUA VIDA.**

**CURSOS****2016****FGV**

**PREVISÃO
DE INÍCIO**
AGOSTO / 2016

- LL.M EM DIREITO EMPRESARIAL
- MBA EM GESTÃO COMERCIAL
- PÓS-MBA EM NEGOCIAÇÃO

WWW.UNIVEL.BR

(45) 3036.3668

univel

NOVOS RECURSOS

Evento foi organizado pela Liga Acadêmica de Cardiologia do Oeste do Paraná e pelo Centro Acadêmico de Medicina Rui Almeida

Especialistas em tratamento endovascular participam de debates no Centro FAG

Cardiologistas e acadêmicos de Medicina se reuniram na sexta-feira (5) e no sábado (06) para o "Encontro com Especialistas em Tratamento Endovascular de Doenças Cardiovasculares". O evento foi organizado pela Liga Acadêmica de Cardiologia do Oeste do Paraná e pelo Centro Acadêmico de Medicina Rui Almeida, do Centro FAG, e teve como principal objetivo compartilhar, com os acadêmicos e profissionais presentes no debate, os novos recursos e as novas tecnologias na cirurgia cardiovascular. Na sexta-feira (5), a programação foi marcada por apresentações, mesa-redonda e conferência. No sábado, a programação continuou com duas mesas-redondas e uma conferência.

Segundo o doutor Rui Almeida, coordenador do curso de Medicina do Centro FAG, a parte científica foi organizada por ele e outros médicos. "Nós conseguimos convidar pessoas influentes da Medicina para estarem aqui pra poder levar uma contri-

buição que é uma melhoria de aprendizado dos alunos e dos profissionais", destacou.

O novo procedimento de cirurgia cardiovascular, a cirurgia endovascular, foi realizada na manhã de sexta-feira (5), no Hospital São Lucas, pelo cardiologista doutor Eduardo Saad. No encontro ele aproveitou a oportunidade para falar sobre a intervenção. "Esse é um momento pra discutir os principais avanços em procedimentos minimamente invasivos na área cardiovascular. Então hoje, a maneira de ser menos invasivo é navegar pelo interior dos vasos sanguíneos. Através de uma simples punção na artéria femoral, nós conseguimos chegar a qualquer ponto do coração e de vasos sanguíneos, esse é o que chamamos de cirurgia endovascular", explicou. Segundo o doutor Saad, o Hospital São Lucas está preparado para esse tipo de intervenção, "o hospital tem uma sala cirúrgica híbrida onde nós temos as melhores condições de imagens

associadas aos melhores procedimentos cirúrgicos, a intervenção realizada numa senhora hoje pela manhã foi tratada através de um implante de uma válvula pela virilha sem cortes", revelou.

No sábado (6), aconteceram mesas-redondas e uma

conferência esmiuçando o assunto. O cardiologista intervencionista, Fábio Augusto Selig, veio de Curitiba para o encontro e falou sobre Defeitos Cardíacos do Nascimento. O especialista alertou que o diagnóstico precoce é essencial para o tratamento. "Infelizmente, hoje

ainda nascem muitas crianças que têm o problema e acabam ficando sem diagnóstico, o que às vezes acontece apenas na vida adulta. Muitos desses pacientes precisando de um tratamento que seja cada vez menos invasivo e cada vez mais eficiente", pontua o profissional.

ASSESSORIA FAG



Evento contou com conferências e mesas-redondas

Contábeis e Direito promovem 5ª Jornada Integrada

Estão abertas as inscrições para a 5ª JINTEG - Jornada Integrada dos cursos de Ciências Contábeis e Direito do Centro Universitário FAG, que traz como tema central "Novos Cenários, Novos Desafios".

A Jornada acontece entre os dias 15 e 19 de agosto, com palestras e oficinas no Bloco 4 e também no Anfiteatro. O evento é aberto ao público externo e traz temas atuais, que contribuem para o aprimoramento dos acadêmicos e também para o aperfeiçoamento profissional. "O mercado de trabalho, cada vez mais competitivo, busca profissionais com habilidades e competências renovadas, lembrando que a competência representa o saber efetivo da matéria enquanto que a habilidade está relacionada à execução, ou seja, sua prática", esclarece a coordenadora do curso de Ciências Contábeis, Márcia Kounrouzan. As inscrições podem ser feitas pelo site www.fag.edu.br/eventos.

NOVOS CENÁRIOS, NOVOS DESAFIOS

5ª

jinteg

JORNADA INTEGRADA DE CIÊNCIAS CONTÁBEIS & DIREITO DO CENTRO UNIVERSITÁRIO FAG

DE 15 A 19 DE AGOSTO - CENTRO UNIVERSITÁRIO FAG
INSCRIÇÕES: WWW.FAG.EDU.BR/EVENTOS

ORGANIZAÇÃO:

CIÊNCIAS CONTÁBEIS DIREITO CENTRO UNIVERSITÁRIO

Evento é aberto ao público externo e traz temas atuais

Pedagogia recebe alunas de Missal para produção de material pedagógico

As alunas do 3º ano do curso de Formação de Docentes, que estudam no Colégio Estadual Padre Eduardo Michelis, no município de Missal, ganharam um reforço para as atividades de estágio. Elas foram recebidas pelo curso de Pedagogia do Centro FAG para participar de Oficinas Pedagógicas, que ajudaram na produção e preparação de material pedagógico para as ações em sala de aula.

As oficinas aconteceram nesta segunda-feira (08) na Ludoteca, laboratório do curso no Centro FAG. Elas foram orientadas pela professora da graduação, Sílvia Cavalheiro. "A produção aconteceu com materiais para alfabetização em matemática e também em língua portuguesa. Repetimos com as alunas de Missal aquilo que oferecemos aos nossos acadêmicos de Pedagogia", detalha a professora.

Os materiais feitos durante a atividade serão usados nas

aulas de estágio, que as alunas já estão ministrando desde o mês de fevereiro. "Precisamos desse auxílio para a produção dos materiais, porque eles fazem diferença. Quando levamos o material para sala de aula, abre a cabeça dos alunos, o que facilita a assimilação do conhecimento", conta a professora de Práticas de Estágio das meninas, Neide Becker.

O curso de Pedagogia presta este tipo de auxílio há 7 anos, tanto recebendo os alunos no Centro FAG, quanto indo com a equipe até os colégios. Os 17 cursos de Formação de Docentes da região são atendidos. "Nossa intenção é contribuir na formação dos futuros professores, através de atividades que também são desenvolvidas no curso de Pedagogia. A ideia é mostrar um pouquinho de como são encaminhados os projetos do curso", finaliza o Coordenador do curso de Pedagogia, Paulo Fachin.



Materiais feitos durante a atividade serão usados nas aulas de estágio

GIRO



ASSESSORIA UNIPAR

ANA PAULA OLIVEIRA

Professora e acadêmicas do projeto de Orientação profissional da Unipar durante atividade no Colégio São Cristóvão de Cascavel



Aluna do 3º ano B do ESI Auxiliadora durante experiência com sementes



SANTAMARIA

Professoras do Colégio Santa Maria com alunos eleitos fiscais do meio ambiente



NRE

Aluno João Vanzin responsável pela edição de programas de TV do Colégio Padre Carmelo recebe homenagem na Câmara de Vereadores de Cascavel em nome de toda a equipe

Missa em Comemoração ao Dia dos Pais
Data: 12/08/2016 - sexta-feira
Horário: 19h
Local: Catedral Nossa Senhora Aparecida.

No final da missa, os alunos farão uma singela homenagem aos pais.



Um pai é alguém para se orgulhar, alguém para agradecer e, especialmente, alguém para amar.

AGENDA

Marista

Nesta sexta-feira, 12 de agosto, o Colégio Marista Cascavel preparou um momento especial de homenagem para celebrar o Dia dos Pais, que será no próximo domingo, dia 14. No fim das aulas, às 17h30, os pais serão convidados a participar de uma apresentação musical no ginásio do Colégio, que inclui cerca de 700 alunos da Educação Infantil e Ensino Fundamental I. Os pais receberão, ainda, lembranças e cartões confeccionados pelos próprios alunos.

McDia Feliz

A Uopecan de Cascavel está vendendo tíquetes de Big Mc para o McDia Feliz 2016. Para adquiri-los basta entrar em contato com o Núcleo Solidário, pelo telefone (45) 2101-7002 e em Foz do Iguaçu pelo telefone (45) 2102-0700. O valor do tíquete é R\$ 15,50 e o sanduíche pode ser retirado em qualquer restaurante do McDonalds dia 27/08. Participe da campanha e ajude a expandir as possibilidades de cura para quem luta contra o câncer.

Unicentro

As inscrições para o Processo Seletivo de Especialização em Gestão Escolar e Mídia na Educação, pela Universidade Estadual do Centro-Oeste do Paraná (Unicentro) seguem abertas até o dia 17 de agosto. A seleção será por meio de análise de currículo. Demais detalhes estão especificados em Edital no site www.unicentro.br/need. Também estão abertas inscrições para graduação em Letras e suas respectivas literaturas, até o dia 22 de agosto. Mais informações pelo telefone: (45) 3266-2502.

NRE

As inscrições para o Processo Seletivo de Especialização em Gestão Escolar e Mídia na Educação, pela Unicentro (Universidade Estadual do Centro-Oeste do Paraná) seguem até o dia 17 de agosto. A seleção será por meio de análise de currículo. Demais detalhes estão em Edital na página www.unicentro.br/need. Mais informações, pelo telefone: (45) 3266-2502.

CLIMA DE OLIMPÍADA ▶ Alunos trabalham para deixar a escola no ritmo dos Jogos Olímpicos

Semana segue movimentada no ESI Colégio Nossa Senhora Auxiliadora

Os alunos do Ensino Fundamental II e do Ensino Médio, juntamente com a professora de Educação Física Dariny

Schoder, estão trabalhando pesado para deixarem a escola no ritmo das Olimpíadas. O túnel informativo e o painel

de fotos estão quase prontos e os alunos da tarde já estão aproveitando para registrar os momentos com fotos divertidas.

Além de registrar fatos sobre a Olimpíada, a profª Dariny e os alunos confeccionaram algumas bandeiras dos países parti-

cipantes dos jogos e produziram cartazes informativos com os esportes que são praticados e com curiosidades sobre a Olimpíada.

ANA PAULA OLIVEIRA



CRUZADINHA OLÍMPICA

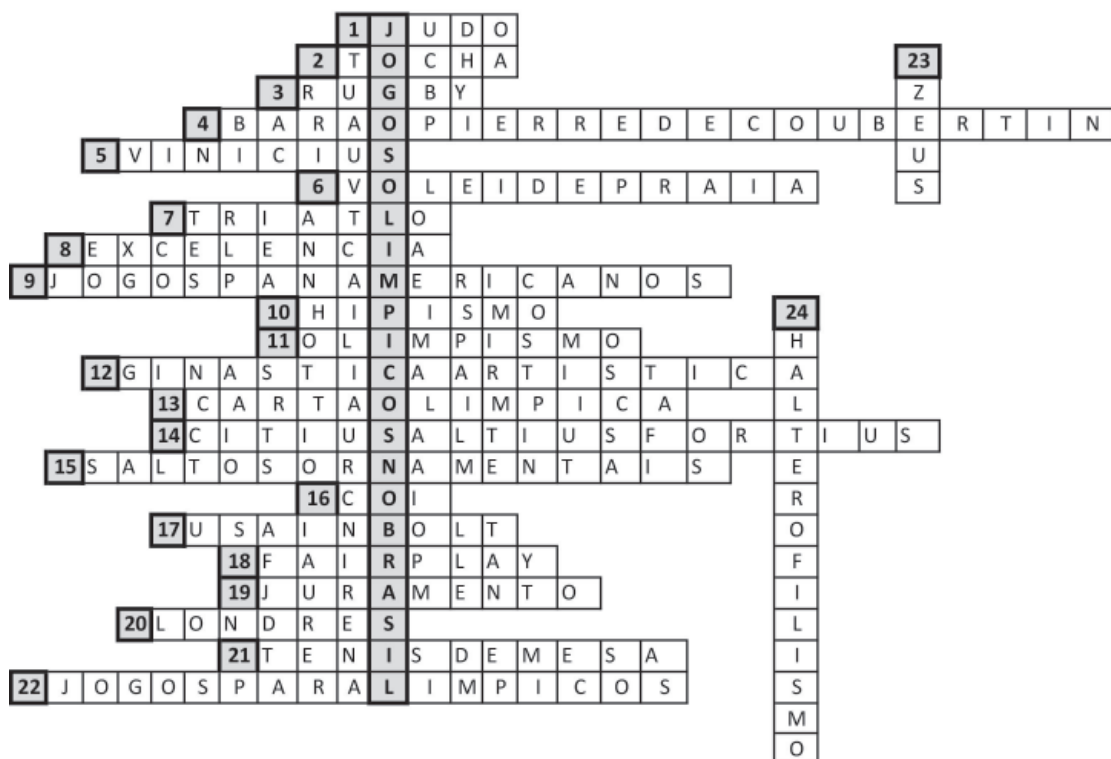

Você sabia?

Foram os gregos que criaram os Jogos Olímpicos. Por volta de 2500 a.C., os gregos já faziam homenagens aos deuses, principalmente Zeus, com realização de competições. Porém, foi somente em 776 a.C. que ocorreram pela primeira vez os Jogos Olímpicos, de forma organizada e com participação de atletas de várias cidades/estado.

Atletas das cidades/estados gregas se reuniam na cidade de Olímpia para disputarem diversas competições esportivas: atletismo, luta, boxe, corrida de cavalo e pentatlo (luta, corrida, salto em distância, arremesso de dardo e de disco). Os vencedores eram recebidos como heróis em suas cidades e ganhavam uma coroa de louros.

Além da religiosidade, os gregos buscavam através dos Jogos Olímpicos a paz e a harmonia entre as cidades que compunham a civilização grega. Mostra também a importância que os gregos davam aos esportes e a manutenção de um corpo saudável.

SANTA MARIA ▶ Crianças levaram brinquedos feitos em casa para mostrar aos colegas

Brincadeiras antigas, um resgate ao tempo dos nossos pais e avós

Quem nunca aprendeu com os pais alguma brincadeira de quando eles eram crianças? Ou pelo menos ouviu uma história de como as coisas eram no seu tempo... Este resgate é muito importante tanto para os filhos quanto para os pais. Afinal a família é composta de aprendizados, lembranças e laços que unem as gerações. Valorizar a história de cada geração é como criar um patrimônio cultural que será levado adiante.

O papel da escola neste processo é de mostrar à criança a importância de ouvir e aprender com os conhecimentos que recebem em casa. Quando os pais e avós contam como brincavam

na infância a criança deve entender que está recebendo um presente em forma de memória. Assim, podem levar também para a escola este aprendizado e passar aos colegas, pois dependendo da origem de cada família a memória cultural será bastante variada.

No Colégio Santa Maria, os professores trabalham o resgate das memórias dos pais em forma de aulas de música, história, geografia, artes, educação física, religião entre outras disciplinas. Diversos projetos com confecção de brinquedos populares e apresentações de memórias já foram desenvolvidos neste ano de forma lúdica, principalmente

na educação infantil e no ensino fundamental.

Já em maio, com o projeto Brincando e aprendendo, a professora Francieli desenvolveu com seus alunos do 2º A, uma atividade de história muito divertida e significativa. A partir do resgate das brincadeiras antigas em sala de aula as crianças trouxeram os brinquedos confeccionados em casa com a família para mostrar aos colegas.

Quando não era tão fácil assistir televisão e jogar vídeo game, o circo representava um dos maiores encantos para as crianças. Com o projeto Brincando de Circo a professora Karen desenvolveu com os alunos do

Nível 5B a brincadeira dos malabares de fitas após estudarem um pouco da história circense.

Resgatando brincadeiras regionais, o projeto Brincando de Conebol dos Alunos do Nível 5A, da professora Luciana, estudaram sobre a região Sul do Brasil e aprenderam que as crianças gostavam muito dessa brincadeira. Consiste em lançar uma bolinha para o alto e pegá-la com um cone de papel.

Uma das brincadeiras clássicas do tempo dos pais e avós foi trabalhada no projeto Meu mundo sonoro. Os alunos do Nível 3A e Nível 3B, das professoras Rosângela e Elisângela, que con-

feccionaram um telefone sem fio, com latinhas ou potinhos e barbante e testaram essa ferramenta de comunicação criada exclusivamente para crianças.

Além da diversão, os projetos que resgatam brincadeiras clássicas permitem que as crianças construam brinquedos com a ajuda da família; fato que os tornam especialmente importantes na formação de valores que não podem se perder com o tempo. É preciso compreender a importância da tecnologia atual, com seus jogos e ferramentas virtuais, mas quem resiste a uma boa brincadeira entre amigos, na qual a presença física é fundamental?



FELIZ DIA DOS PAIS

Pai

Sejas dos teus filhos o espelho a refletir bela imagem; Sejas companheiro... erres sem medo e admitas que embora imperfeito és amor.

BOA VISTA  Atividade também desperta a consciência para o uso racional da água

Estudantes se empenham na revitalização de minas

Como forma de preservar o meio ambiente, visando conter o desperdício e a degradação da água, a Casa Familiar Rural, de Boa Vista da Aparecida, em parceria com o Banco Sicredi, realiza o Projeto de Revitalização de Minas de Água, nas propriedades rurais do município.

A atividade, além de despertar a consciência de uso racional da água, contribui para a preservação dos mananciais. Além disso, com incentivo aos estudantes à restauração de nascentes tão valiosas para a humanidade, o Banco Sicredi repassa à Casa Familiar Rural a quantia de R\$ 200 a cada mina recuperada.

Devido à importância do processo de recuperação e conservação desse recurso natural de altíssimo valor econômico, estratégico e social, já que todos os

setores de atividade humana necessitam dele para desempenhar suas funções, a ação tem

boa aceitação pela comunidade, que também se empenha para a conservação das nas-

centes e o uso racional da água, considerando-a como elemento fundamental e indis-

pensável para a vida e os sérios riscos que corre de se tornar insuficiente para o planeta.



Projeto é realizado pela Casa Familiar de Boa Vista da Aparecida

NRE



UNIP

UNIVERSIDADE PAULISTA

A UNIP INVESTE EM

VOCÊ 50%

DA PRIMEIRA MENSALIDADE

Agende sua prova no Polo mais próximo de você

- **POLO CASCAVEL:**
Rua Manoel Ribas, 2222 Centro
(45) 3224-8606 ou (45) 9967-6445
- **POLO TOLEDO:**
Rua da Faculdade, 1218
Jardim Santa Maria - Tel.:
(45) 3277-1529 ou (45) 9955-8809

Mensalidades a partir de:

R\$ 149,00*

MEC

CURSOS COM CONCEITOS POSITIVOS NO ENADE-MEC

MESMO DIPLOMA DA MODALIDADE PRESENCIAL

CONTEÚDO 100% DIGITAL MULTIPLATAFORMA

MAIS DE 700 POLOS DE APOIO PRESENCIAL EM TODO O PAÍS

TUTORIA 24 HORAS COM EQUIPE ESPECIALIZADA

INSCREVA-SE!

PROCESSO SELETIVO 2016

www.unip.br/ead

*Oferta válida até 29/4/2016 para cursos participantes da campanha. Consulte as condições no polo ou no site www.unip.br/ead. Ofertas sujeitas a alterações sem aviso prévio.

Se Liga no Cinto

Logo na entrada do prédio principal um carro batido dava o tom da campanha "#seliganocinto" lançada nesta quarta-feira (10) na PUCPR câmpus Toledo. O objetivo é conscientizar os estudantes sobre a importância de usar o cinto de segurança em todos os veículos, mas principalmente em vans e ônibus, usados por cerca de 70% dos estudantes como meio de transporte para a universidade.

O veículo foi conseguido junto ao 19º Batalhão da Polícia Militar, que apoia este tipo de iniciativa por ser de extrema importância na redução de mortes no trânsito.

E o trânsito em Toledo está mais violento neste ano. De janeiro a julho os

acidentes tiraram a vida de 21 pessoas no perímetro urbano e nas rodovias que cortam o município. Os dados são da 20ª Subdivisão Policial e indicam um aumento de 162% em relação ao mesmo período do ano passado, quando foram registradas oito mortes.

Cartazes também foram espalhados pelo câmpus e o grupo teatral da PUCPR em Toledo, realizou uma esquete.

Estudantes poderão postar fotos no Facebook da Atlética do Câmpus utilizando a hashtag #seliganocinto, mostrando que ele e seus amigos usam o cinto de segurança. Haverá o sorteio de um prêmio surpresa no dia 10 de setembro.

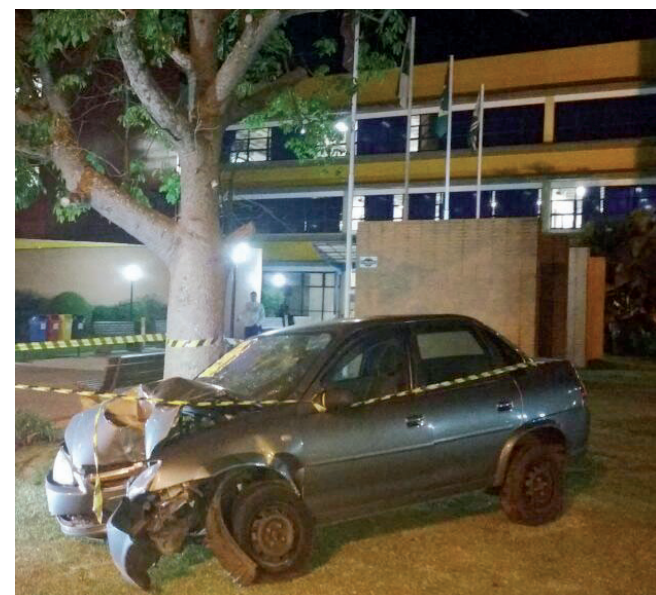

Carro batido foi levado à instituição para conscientizar alunos

UNIPAR ▶ Docente atua há três anos na unidade de Toledo e é árbitra da Federação Internacional de Desportos Aquáticos

Professora de natação é árbitra nos Jogos Olímpicos

A professora de natação e biomecânica do curso de Educação Física da Universidade Paranaense, unidade de Toledo, Regina Thon, integra a equipe de arbitragem de natação nos Jogos Olímpicos Rio 2016.

Arbitra internacional, a docente recebeu o convite no ano passado, quando passou a representar o Brasil no quadro da Fina (Federação Internacional de Desportos Aquáticos). De lá pra cá foram diversos treinamentos, com orientações sobre o trabalho que deverá ser realizado.

“É uma experiência profissional única, a realização de um sonho. Fui atleta de natação,

cursei Educação Física, por amar a modalidade, e sou árbitra há 15 anos pela Federação de Desportos Aquáticos do Paraná, que sempre confiou no meu trabalho”, orgulha-se a professora, que pretende trazer para a sala de aula tudo o que aprender nas Olimpíadas.

Segundo ela, durante a participação nos jogos terá a oportunidade de ter contato com técnicos de vários países, além dos melhores atletas do mundo. “Eventos como este agregam conhecimento e enriquece nosso currículo, permitindo a atualização das últimas alterações na modalidade, pois a cada ciclo olímpico são feitas

novas adequações”, ressalta a professora, que atualmente coordena a equipe de arbitragem de natação do Estado. Ao todo são 11 árbitros brasileiros e 21 de outros países na arbitragem dos Jogos Olímpicos.

Paraolimpíada Na Paraolimpíada, em setembro, a Unipar de Toledo também terá representação. A professora Fábila Freira da Silva, que atua na modalidade de bocha adaptada,

dentro do projeto Atividades Motoras Adaptadas (AMA), desenvolvido pela Unipar, participará como voluntária, auxiliando na organização da modalidade durante as competições.



Regina Thon durante evento teste para preparação dos Jogos Olímpicos do Rio de Janeiro

Projeto da Unipar é levado ao Colégio São Cristóvão

Temas relacionados à carreira têm atraído gestores de escolas de Cascavel e região e auxiliado jovens na fase de ingresso no ensino superior e na vida profissional. Nos últimos dias, o Colégio Estadual São Cristóvão recebeu equipes dos cursos de Psicologia e de Administração da Universidade Paranaense – Unipar, que preferiram palestras.

Um dos temas solicitados foi “Mercado de Trabalho: orientações profissionais para jovens”, ministrado pela coordenadora do curso de Administração, professora Adriane Diemer Uecker. A docente enalteceu as qualificações e comportamentos necessários para ingressar no mercado de trabalho nas várias áreas profissionais e como elaborar um currículo.

Também apontou passos importantes no processo de recrutamento e seleção de candidato, entre eles, conhecer a vaga de interesse, saber como se portar na entrevista de emprego e qual a postura adequada ao cargo

que deseja exercer, além de cuidar da imagem que deseja transmitir. Falou também do uso das redes sociais e uso de gírias.

Do curso de Psicologia participaram a professora Cleina Biagi e alunas do projeto de “Orientação profissional” – Kely Pires, Renata Sluzala, Sthephany da Silva, Aliny Mackievicz, Jessica da Silva, Lourdes Cannan e Raquel Blazius. O grupo expôs o que é orientação profissional nos dias de hoje, qual o papel do psicólogo nesse contexto, quais as etapas do processo e influências sofridas, mercado de trabalho, opções de profissionalização, entre outros pontos-chave.

“Foi uma oportunidade de dialogar com os estudantes em idade pré-vestibular, nesse momento de ansiedade e muitas vezes indecisão. E ainda possibilitar às estagiárias trabalharem essa temática em forma de palestra, alcançando um número maior de pessoas, com informações desse universo”, destaca a docente.



Professora Adriane Uecker, durante palestra

Curso de Odontologia participa da 51ª Reunião da Abeno, em Curitiba

A Universidade Paranaense participou, em Curitiba, da 51ª Reunião da Abeno (Associação Brasileira de Ensino Odontológico), que foi realizado na PUCPR (Pontifícia Universidade Católica do Paraná). Com o tema “Um olhar para a graduação”, o evento reuniu representantes de várias IESs (Instituições de Ensino Superior) para discutir, com gestores, professores e alunos de graduação e de pós-graduação, os rumos do ensino em odontolo-

gia no país (de 20 a 22/07). A Unipar foi representada pelos coordenadores do curso de Odontologia, professor Laerte Luiz Bremm, da unidade de Cascavel, e professora Cíntia de Souza Alferes Araújo, da unidade de Umuarama. As professoras Eliana Fosquiera e Ana Carolina Zaze acompanharam os coordenadores.

O evento abordou assuntos atuais relacionados às metodologias ativas e às TICs (Tecnologias de Informação e Comunicação),

aplicadas ao aprendizado do ensino superior, e ainda promoveu uma ampla discussão sobre tópicos de grande repercussão na condução dos cursos de odontologia, como a proposta de alterações nas DCN's (Diretrizes Curriculares Nacionais) e o Enade (Exame Nacional de Desempenho de Estudantes).

Também foi uma oportunidade de conhecer a presidente da Abeno, Maria Celeste Morita, e um dos ícones do ensino da Odontologia, professor Léo Kriger.



Professores Cíntia Araújo, Eliana Fosquiera, Ana Carolina e Laerte Bremm

Prefeitura Municipal de Boa Vista da Aparecida
Estado do Paraná
CNPJ 78.121.985/0001-09
Av. Cicero Barbosa Sobrinho, 1190 - Centro - Fone/Fax (45) 3287-1331 - 85780-000 - Boa Vista da Aparecida - Paraná

LEI Nº 134/16
Data 11/08/16

Súmula. Aprova o Plano Municipal de Arborização Urbana de Boa Vista da Aparecida, e dá outras providências.

A CÂMARA MUNICIPAL DE BOA VISTA DA APARECIDA, ESTADO DO PARANÁ APROVOU, E EU, WOLNEI ANTÔNIO SAVARIS, PREFEITO MUNICIPAL, SANCIONO A SEGUINTE LEI.

Art. 1º. O Plano Municipal de Arborização urbana de Boa Vista da Aparecida, será o constante do anexo único desta Lei, sua execução e fiscalização recairão sobre a Secretaria Municipal de Infraestrutura, Urbanismo, Agricultura e Meio Ambiente.

Art. 2º. As despesas decorrentes desta Lei serão suportadas com recursos consignados no orçamento vigente, na seguinte classificação:

04.00 SECRETARIA MUNICIPAL DE INFRAESTRUTURA, URBANISMO, AGRICULTURA E MEIO AMBIENTE.
04.02 DIVISÃO DE SERVIÇOS URBANOS
1545200052.021 Atividades Operacionais dos Serviços urbanos
3.390.11 Vencimentos e Vantagens Fixas P. Civil.
3.190.13 Obrigações Patronais
3.390.30 Material de Consumo
3.390.36 Outros Serviços de Terceiros P. Física
3.390.39 Outros Serviços de Terceiros P. Jurídica.

Parágrafo único. Fica autorizado a consignar nos próximos exercícios dotações orçamentárias suficiente para o cumprimento desta Lei.

Art. 3º. Esta Lei entrará em vigor na data de sua publicação, revogadas as disposições em contrário.

Gabinete do Prefeito Municipal de Boa Vista da Aparecida em 11 de agosto de 2016.

Wolnei Antônio Savaris
Prefeito Municipal

Prefeitura Municipal de Boa Vista da Aparecida
Estado do Paraná
CNPJ 78.121.985/0001-09
Av. Cicero Barbosa Sobrinho, 1190 - Centro - Fone/Fax (45) 3287-1331 - 85780-000 - Boa Vista da Aparecida - Paraná

PMAU - PLANO MUNICIPAL DE ARBORIZAÇÃO URBANA DE BOA VISTA DA APARECIDA – PR



BOA VISTA DA APARECIDA
2016

PMAU - PLANO MUNICIPAL DE ARBORIZAÇÃO URBANA DE BOA VISTA DA APARECIDA – PR

Prefeito Municipal
Wolnei Antonio Savaris

Vice Prefeita
Roseli Henrichs

Diretor da Divisão de Serviços da Agricultura
Fioravante Antonelo

Engenheiro Agrônomo
Rafael Antonio Pazza

Engenheira Ambiental
Rafaela Ganzala

Técnico Agrícola
Eduardo Boiczuk

IDENTIFICAÇÃO DO SOLICITANTE

Razão Social: Prefeitura Municipal de Boa Vista da Aparecida - PR
CNPJ: 78.121.985/0001-09

Endereço: Avenida Cicero Barbosa Sobrinho nº 1190, centro.
CEP: 85.780-970 **Tel.:** (45) 3287-1331

EQUIPE DE ELABORAÇÃO

Responsável Técnico: Rafael Pazza
Formação/função: Engenheiro Agrônomo
CREA - PR: 89080/D
Endereço: Avenida Cicero Barbosa Sobrinho nº 1190, centro – Boa Vista da Aparecida - PR.
Telefone: (45) 3287-1331

Colaborador: Rafaela Ganzala
Formação/função: Engenheira Ambiental
CREA – PR: 122817/D
Endereço: Avenida Cicero Barbosa Sobrinho nº 1190, centro – Boa Vista da

Endereço: Avenida Cicero Barbosa Sobrinho nº 1190, centro – Boa Vista da Aparecida - PR.
Telefone: (45) 3287-1331

Colaborador: Eduardo Boiczuk
Formação/função: Técnico Agrícola **CREA-PR:** 145346/TD

Endereço: Avenida Cicero Barbosa Sobrinho nº 1190, centro – Boa Vista da Aparecida - PR.
Telefone: (45) 3287-1331

LISTA DE ILUSTRAÇÕES

Figura 01: Localização de Boa Vista da Aparecida – PR.....11
Figura 02: Cobertura vegetal do Paraná.....12
Figura 03: Classificação Climática – Segundo Koppen.....13
Figura 04: Raízes das árvores em conflito com a calçada.....21
Figura 05: Espaçamento irregular e raízes das árvores em conflito com a calçada.....22
Figura 06: Espaçamento irregular das árvores e falta de espaço em torno da árvore para infiltração da água.....22
Figura 07: Árvores que dificultam a locomoção de pedestres.....23
Figura 08: Árvores que dificultam a acessibilidade de pedestres.....23
Figura 09: Árvores sem alinhamento padronizado.....24
Figura 10: Árvores sem alinhamento padronizado.....24
Figura 11: Árvore em conflito com a rede elétrica.....25
Figura 12: Árvore em conflito com a rede elétrica.....25
Figura 13: Árvore com poda drástica.....26
Figura 14: Árvore com poda drástica.....26
Figura 15: Uso inadequado das árvores urbanas.....27
Figura 16: Árvore com galhos secos.....28
Figura 17: Árvore com tronco oco.....28
Figura 18: Árvore da espécie Grevillea (Grevillea robusta).....29
Figura 19: Árvore da espécie Mangueira (Mangifera indica L.).....29
Figura 20: Árvore senescente da arborização municipal.....30
Figura 21: Extremosa (Lagerstroemia indica L.), exemplo de árvore com crescimento lento.....33
Figura 22: Manacá-da-Serra (Tibouchina sellowiana Cong.), exemplo de árvore de porte pequeno.....34
Figura 23: Sibipiruna (Caesalpinia peltophoroides Benth.), exemplo de árvore de médio porte.....35
Figura 24: Jacarandá-mimoso (Jacaranda mimosaeifolia D.Don), exemplo de árvore de grande porte.....35
Figura 25: Classificação da cobertura vegetal original do Paraná.....40
Figura 26: Regiões Bioclimáticas do Estado do Paraná.....45
Figura 27: Amarelo em oito deitado.....57
Figura 28: Grade de proteção da muda.....58
Figura 29: Participação das crianças no plantio de mudas.....59
Figura 30: Poda de formação ou educação.....62
Figura 31: Poda de manutenção.....64
Figura 32: Distância mínima de segurança da poda que deve ser respeitada.....65
Figura 33: Época de poda para espécie em repouso real.....70
Figura 34: Época de poda para espécie em falso repouso.....71

Figura 35: Época de poda para espécie em repouso aparente.....72
Figura 36: Técnica de derrubada de árvore por inteiro.....79

Tabela 01: Levantamento de espécies arbóreas existentes no município de Boa Vista da Aparecida.....17
Tabela 02: Árvores indicadas para a arborização de ruas.....42
Tabela 03: Espécies produzidas pelo viveiro do IAP para a região bioclimática 3.....45
Tabela 04: Lista de árvores não indicadas para o plantio na arborização das ruas.....47
Tabela 05: Recomendações de plantio segundo a tipologia das ruas.....50
Tabela 06: Recomendações de plantio segundo o porte das árvores.....51
Tabela 07: Distâncias mínimas de segurança obrigatórias.....52
Tabela 08: Distância de segurança mínima média após a poda.....65
Tabela 09: Cronograma de execução do PMAU de Boa Vista da Aparecida.....83

Gráfico 01: Principais espécies encontradas na arborização do município.....19
Gráfico 02: Relação de espécies Nativas e Exóticas da arborização do município.....19

SUMÁRIO

1 INTRODUÇÃO.....8
1.1 Histórico da arborização do município.....8
1.2 Importância da arborização para o município.....9
1.3 Objetivos do Plano Municipal de Arborização Urbana.....10
1.3.1 Objetivo Geral.....10
1.3.2 Objetivos específicos.....10

2 CARACTERIZAÇÃO DO MUNICÍPIO.....11
3 DIAGNÓSTICO DA ARBORIZAÇÃO URBANA DO MUNICÍPIO.....15
3.1 Levantamento de informações quali – quantitativas da arborização de ruas.....16
3.2 Características da arborização urbana do município.....17
3.3 Principais problemas encontrados.....20
3.3.1 Raízes em conflito com as calçadas.....20
3.3.2 Espaçamento irregular.....21
3.3.3 Acessibilidade de pedestres.....23
3.3.4 Alinhamento sem padronização das árvores.....24
3.3.5 Conflito com a rede elétrica.....25
3.3.6 Poda inadequada ou a falta dela.....26
3.3.7 Uso inadequado das árvores.....27
3.3.8 Problemas fitossanitários.....28
3.3.9 Espécies exóticas invasoras.....29
3.3.10 Árvores senescentes.....30

4 PLANEJAMENTO DA ARBORIZAÇÃO URBANA.....31
4.1 Critérios para a escolha de espécies para a arborização urbana.....32
4.1.1 Quanto ao desenvolvimento das espécies.....33
4.1.2 Porte.....34
4.1.3 Copa.....36
4.1.4 Troncos e ramos.....36
4.1.5 Floração e Frutificação.....36
4.1.6 Raízes.....37
4.1.7 Rusticidade e resistência à poluição, doenças e pragas.....37
4.1.8 Ausência de princípios tóxicos e alérgicos.....37
4.1.9 Composição de espécies.....37
4.1.10 Árvores indicadas para a arborização das ruas.....41
4.1.11 Espécies não recomendadas para a arborização urbana.....47
4.2 Critérios para definição dos locais de plantio.....49
4.3 Espaçamento e distâncias mínimas de segurança entre árvores e equipamentos urbanos.....52

5 IMPLANTAÇÃO DA ARBORIZAÇÃO URBANA.....53
5.1 Características das mudas.....53
5.2 Produção ou aquisição de mudas.....54
5.3 Procedimentos de plantio e replantio.....55

6
5.3.1 Época.....55
5.3.2 Cova.....55
5.3.3 Adução.....56
5.3.4 Plantio.....56
5.3.5 Canteiro.....57
5.3.6 Tutoramento.....57
5.3.7 Grade de proteção da muda.....58
5.3.8 Reposição.....58

5.4 Campanha de conscientização ambiental.....58
6 MANUTENÇÃO DA ARBORIZAÇÃO DAS RUAS.....60
6.1 Podas de árvores.....60
6.1.1 Técnicas de poda.....66
6.1.2 Época de poda.....70
6.1.2.1 Espécies com repouso real.....70
6.1.2.2 Espécies com repouso falso.....71
6.1.2.3 Espécies sem repouso aparente (ou de folhagem permanente).....71
6.1.3 Ferramentas ou equipamentos utilizados (incluindo EPI's), equipes a

6.1.2.3 Espécies sem repouso aparente (ou de folhagem permanente).....71
6.1.3 Ferramentas ou equipamentos utilizados (incluindo EPI's), equipes a realizar as atividade – próprias ou terceirizadas e o treinamento dos podadores.....72
6.1.4 Destinação dos resíduos de poda.....76
6.2 Remoção e substituição de árvores.....76
6.2.1 Técnicas de corte.....78
6.2.2 Removendo o toco.....80
6.2.3 Responsabilidades legais da avaliação de risco.....80

7 MONITORAMENTO E GESTÃO DA ARBORIZAÇÃO URBANA.....81
8 INFORMAÇÕES FINAIS.....82
8.1 Cronograma de execução.....82

REFERÊNCIAS BIBLIOGRÁFICAS.....84
ART – ANOTAÇÃO DE RESPONSABILIDADE TÉCNICA.....86

1. INTRODUÇÃO

1.1 Histórico da arborização do município

Pode se dizer que a atividade de arborização urbana de Boa Vista da Aparecida – PR teve início em meados de 1980, em consonância ao início da formação urbana do município, com o plantio de árvores nos canteiros das avenidas, onde a primeira espécie a ser utilizada foi a Sibipiruna (*Caesalpinia peltophoroides*), que foram plantadas na Avenida Tancredo Neves, mas plantadas sem espaçamento correto e com podas irregulares.

No decorrer do tempo muitas outras árvores foram plantadas no município, mas sem controle sobre espécie, local e manutenção adequada das mesmas, com isso este Plano Municipal de Arborização vem como forma de mitigar a problemática da arborização urbana de Boa Vista da Aparecida como também planejar a forma que deveria ser seguida pela municipalidade com relação à arborização urbana.

Pois devido a sua complexidade, a paisagem urbana vem sofrendo diversas alterações, tornando-se fundamental um planejamento adequado, que resulte em conservação paisagística, convivência harmoniosa dos habitantes com os componentes urbanos e melhoria da qualidade de vida.

Além de a arborização tornar a cidade mais bonita, promover uma melhoria significativa na qualidade de vida da população, como também fornece sombra, amenizam o calor e servem de abrigo e alimento a várias espécies de pássaros e outros pequenos animais.

A arborização também diminui a propagação do ruído, retém poeira e microrganismos patogênicos, evitando a dispersão de doenças e auxiliando na manutenção da limpeza da cidade. O sucesso da implantação de um programa de arborização é diretamente proporcional ao comprometimento e a participação da população local.

1.2 Importância da arborização para o município

Com o intuito de buscar melhores níveis de qualidade ambiental, o uso da vegetação em áreas urbanas tem se mostrado como uma estratégia de compensação ao volume edificado, tendo em vista as possibilidades de contenção dos efeitos das ilhas de calor, a redução da poluição e do consumo de energia ou mesmo a valorização dos aspectos estéticos. Em cidades de regiões tropicais e subtropicais, o uso adequado da vegetação urbana faz-se necessário para constituir uma paisagem agradável para toda a população.

Quando existe um exemplar arbóreo, a estrutura deste serve de condução para as gotas até o solo, que se infiltram de forma correta, contribuindo para o aumento das reservas hídricas subterrâneas. Em locais onde a área total pavimentada variar de 0 a 20%, o escoamento superficial das águas das chuvas e de 10%, sendo 25% de infiltração superficial e 25% de infiltração profunda; já quando a área total pavimentada variar de 35 a 50% encontra-se 30% de escoamento superficial, sendo que 20% correspondem à infiltração superficial e 15% a infiltração profunda das águas das chuvas; e em locais onde a área total pavimentada variar de 70 a 100%, 55% constituirá o escoamento superficial, que é distribuído em 10% para infiltração superficial e apenas 5% para infiltração profunda.

Lamentavelmente hoje boa parte dos municípios brasileiros encontra-se nesta última situação, e por isto, ha ocorrência de enchentes com maior frequência.

É relevante ressaltar que algumas árvores, ainda, podem resgatar valores culturais e de memória da cidade para os moradores nativos.

Mediante os benefícios da vegetação urbana, podem ser destacadas suas funções no espaço das cidades quanto aos aspectos paisagísticos e ambientais. No desenho da paisagem, além do espaço edificado, o espaço livre

pode incorporar os atributos da vegetação urbana para criar sequência, indicar caminhos, delimitar áreas, criar recintos ou ainda proteger os passeios.

A arborização urbana, objeto deste Plano de Arborização urbana, trata-se das árvores plantadas linearmente nas calçadas ao longo de ruas e avenidas. Refere-se à vegetação mais próxima da população urbana, e, também, da que mais sofre com a falta de planejamento dos órgãos públicos e com a falta de conscientização ambiental.

É válido ressaltar que para a arborização cumprir com seus benefícios é necessário investimento, assim como em qualquer outro serviço de utilidade pública, principalmente, no plantio, sempre com mudas de alta qualidade, e nas operações de poda.

Devido ao alto investimento que se deve ser destinado à arborização de ruas, as árvores são consideradas um patrimônio público. Enquanto a maioria dos bens públicos deprecia com o tempo, o valor das árvores aumenta desde seu plantio até a sua maturidade.

1.3 Objetivos do Plano Municipal de Arborização Urbana

1.3.1 Objetivo Geral

Identificar a forma de arborização urbana atual no município de Boa Vista da Aparecida, com relação à quantidade e as espécies existentes, como também planejar a arborização urbana futura do mesmo.

1.3.2 Objetivos específicos

- Elencar as espécies a serem utilizadas e as que não serão utilizadas na arborização urbana nos diferentes tipos de ambientes urbanos;

- Definir medidas e dimensões padrões a ser adotada em relação à fiação aérea, iluminação pública, a localização da rede de drenagem pluvial e da rede de esgoto e de outros serviços urbanos, bem como a largura da calçada e afastamento mínimo nas edificações;
- Orientar tecnicamente como proceder à prática de plantio, manutenção, podas, controle de pragas / doenças, assim como estabelecer critérios técnicos de manejo preventivo da arborização urbana.

2. CARACTERIZAÇÃO DO MUNICÍPIO

O município de Boa Vista da Aparecida está localizado no oeste paranaense (Figura 01), no 3º Planalto ou Planalto de Guarapuava. Localizado a uma latitude 25° 26' 08" sul e a uma longitude 53° 24' 29" oeste, estando a uma altitude de 445 metros (FONTE: IBGE).



Figura 01: Localização de Boa Vista da Aparecida - PR.
Fonte: Wikipédia.

A vegetação onde está localizado o município de Boa Vista da Aparecida, caracteriza-se pela Floresta Estacional Semidecidual, Bioma Mata Atlântica (Figura 02). Está vegetação pertencente ao bioma da Mata Atlântica (Mata Atlântica do Interior), sendo típica do Brasil Central e condicionada à dupla estacionalidade climática: uma estação com chuvas intensas de verão, seguidas por um período de estiagem (FONTE: WIKIPEDIA).



Figura 02: Cobertura vegetal do Paraná.
Fonte: IPARDES.

Segundo a classificação climática de Köppen para o Estado do Paraná, a região onde está localizado o município de Boa Vista da Aparecida é do tipo climático Cfa (Figura 03), o clima é subtropical; temperatura média no mês mais frio inferior a 18° C (mesotérmico) e temperatura média no mês mais quente acima de 22° C, com verões quentes, geadas pouco frequentes e

tendência de concentração das chuvas nos meses de verão, contudo sem estação seca definida.

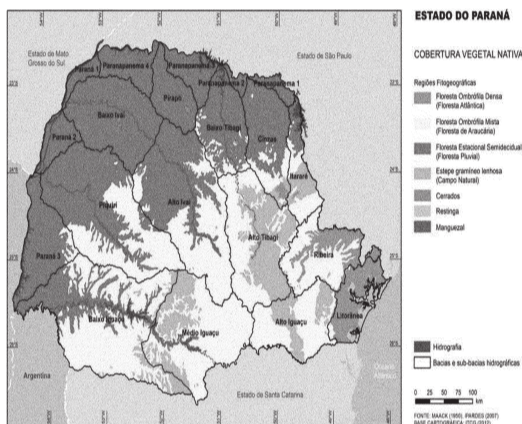

Figura 03: Classificação Climática - Segundo Köppen.
Fonte: IAPAR.

O município de Boa Vista da Aparecida tem uma população estimada em 2015 de 7.968 habitantes, hoje possui 4.900 habitantes na área urbana e 3.011 na área rural, segundo dados coletados pelo IBGE, 2014. A distância rodoviária até a capital administrativa estadual é de 486,55 km. Sua unidade territorial é de 256,297 Km².

Com relação às características socioeconômicas do município de modo geral podemos elencar segundo IPARDES, 2016 que o município possui 10 (dez) equipamentos culturais como biblioteca, centro cultural e outros. Possui 01 (uma) agência dos correios, 01 (uma) emissora de rádio, 16 (dezesesseis) estabelecimentos de saúde, 20 (vinte) leitos hospitalares e 4.174 veículos.

As atividades agropecuárias existentes no município são lavoura, horticultura e floricultura, pecuária e criação de outros animais e produção de florestas de florestas plantadas. Os produtos gerados no município são alho, amendoim, arroz, batata doce, cana-de-açúcar, feijão, fumo, mandioca, melancia, milho, soja, trigo, abacate, banana, erva-mate, laranja, manga, pêssego, tangerina e uva. Os principais efetivos pecuários do município são galináceos e bovinos.

No município há a existência de 2.485 domicílios, destes 2.463 possuem abastecimento de água (água canalizada), 2.465 possuem esgoto sanitário (banheiro ou sanitário), 1.702 possuem coleta de lixo e 2.473 possuem energia elétrica.

As principais atividades econômicas desempenhadas no município são agricultura, pecuária, produção florestal, construção, comércio; reparação de veículos automotores e motocicletas, serviços domésticos e indústrias de transformação.

O produto interno bruto (PIB) Per Capita é R\$ 12.051 e a preços correntes R\$ 96.748. Os ramos de atividades que contribuem para o PIB do município são agropecuária, indústria, serviços e da administração pública. Possuindo 6.677 eleitores. O município possui uma densidade demográfica de 31,11 hab./km², com grau de urbanização de 61,94% e Índice de Desenvolvimento Humano (IDH-M) de 0,670.

O município de Boa Vista da Aparecida possui Plano Diretor de Uso e ocupação do solo municipal, através da Lei nº 020 de agosto de 2006. Dentre as leis compostas do Plano Diretor podemos citar a Lei nº 023 de agosto de 2006 que Dispõe sobre o Uso e a Ocupação do Solo no Município. Vale destacar que em seu artigo 7º, item X do Plano Diretor, ficou definido entre outras, a seguinte diretriz: "proteção e recomposição intensiva da arborização das áreas públicas e privadas, incluindo ruas, praças, bosques, parques, fundos de vales, lotes e quadras, de modo a elevar a qualidade ambiental das áreas urbanas e rurais do Município".

Também podemos destacar sobre a arborização urbana, o contido na Lei de Uso e Ocupação do Solo mais especificamente em seu Art. 26. Os conjuntos residenciais deverão possuir a seguinte infra-estrutura mínima,

comum e exclusiva do empreendimento: g) arborização, à razão de 1 (uma) árvore para cada 300,00m² de área de terreno.

Verificamos que no Plano Diretor de Boa Vista da Aparecida - PR ficou evidenciado a manutenção e realização de arborização urbana, estando clara a necessidade de realizar-se o Plano Municipal de Arborização Urbana para a efetivação do contido das leis existentes na municipalidade.

3. DIAGNÓSTICO DA ARBORIZAÇÃO URBANA DO MUNICÍPIO

A avaliação da arborização presente em determinada região ou da necessidade de sua implantação é feita através de um inventário das árvores existentes. O inventário consiste na coleta de informações sobre os espécimes existentes e os locais onde estão situados, visando avaliar suas condições, de forma a garantir a viabilidade das funções e benefícios estéticos, ambientais, sociais e econômicos pretendidos com a implantação da arborização no local (CEMIG, 2011).

Um inventário das árvores urbanas não precisa ser complexo ou apresentar a medição de grande número de parâmetros, mas deve prover o mínimo de informações necessárias ao processo de tomada de decisão relativo ao seu manejo. Com base nessas categorias e principalmente em função dos objetivos, das estratégias de manejo e da disponibilidade de recursos é que são definidos os parâmetros a serem coletados.

A coleta de dados foi norteada de forma tal a possibilitar a avaliação dos seguintes parâmetros:

- Número de árvores por habitantes;
- Espécies que compõem a arborização viária, destacando as nativas das exóticas;
- Verificação das árvores com problemas fitossanitários;
- Caracterização e classificação dos problemas fitossanitários encontrados;
- Verificação de árvores com afloramento do sistema radicular;
- Verificação de árvores com inclinação;
- Verificação de árvores em conflito com a sinalização viária;
- Verificação de árvores em conflito com a iluminação pública;
- Verificação de árvores com necessidades urgentes de manejo.

3.1 Levantamento de informações quali-quantitativas da arborização de ruas.

Em um inventário, enquanto a avaliação quantitativa visa determinar apenas a composição percentual das árvores existentes, a avaliação qualitativa procura compreender a relação entre as árvores (e suas partes, raízes, tronco e copa) e o local onde estão inseridas, como a compatibilidade entre seu porte e o espaço disponível, as condições sanitárias existentes e a identificação da necessidade de intervenções (CEMIG, 2011).

Por outro lado, a decisão quanto ao detalhamento do inventário a ser considerado dependerá dos recursos disponíveis para cobrir os custos necessários à aquisição de equipamentos, insumos, contratação e treinamento da equipe, e deslocamentos (CEMIG, 2011).

Os tipos de levantamentos existentes para a realização da arborização urbana é por censo ou inventário de todas as árvores existentes e é indicado para cidades com pequena malha urbana ou com arborização incipiente. Já o

inventário (por amostragem) é mais indicado para municípios com grande quantidade de árvores, para os quais o custo do censo das árvores é elevado.

Devido as características expostas acima, em atendimento as características do município de Boa Vista da Aparecida, por ser um município de pequena malha urbana e em consideração ao custo, o método utilizado de levantamento quantitativo e qualitativo será por censo através da contagem completa de 100% das plantas, as quais foram separadas por espécie, e classificadas conforme suas características fitossanitárias e físicas, anotando-se as mesmas conforme serão eliminadas ou mantidas, em anexo pode-se visualizar as que serão eliminadas, por estarem com algum problema fitossanitário, físico, má condução, localização atrapalhando iluminação e esquinas.

3.2 Características da arborização urbana do município

O inventário quantitativo foi realizado pela contagem de 100% das plantas do município aonde se chegou a um total de 1.401 árvores distribuídas nas vias urbanas do município de Boa Vista da Aparecida, totalizando em média 0,17 árvores por habitante, segundo a Organização Mundial da Saúde o recomendado é pelo menos 03 árvores para cada cidadão, ou seja, em nosso município devemos aperfeiçoar este índice, com o intuito na melhoria da qualidade de vida da cidade. Na coleta de campo realizada foram elencadas 33 espécies existentes, entre exóticas de nativas, as quais estão descritas na

quantidade de vias da cidade. Na coleta de campo realizada foram elencadas 33 espécies existentes, entre exóticas de nativas, as quais estão descritas na tabela a baixo:

NOME COMUM	NOME CIENTIFICO	Exótica E/ Nativa N	Quantidade	%
Magnólia, Magnólia-amarela, Champaca.	<i>Magnolia champaca</i>	E	92	6,6%
Figueira Chilena	<i>Ficus auriculata</i>	E	102	7,3%
Extremosa	<i>Lagerstroemia indica L.</i>	E	33	2,4%
Sibipiruna	<i>Caesalpinia</i>	N	225	16%

peltophoroides				
Ligustro	<i>Ligustrum sinense</i>	E	215	15,3%
Pata-de-vaca	<i>Bauhinia variegata</i>	E	48	3,4%
Flamboyant	<i>Delonix regia</i>	E	63	4,5%
Falso chorão	<i>Schinus molle L.</i>	N	45	3,2%
Ficus	<i>Ficus benjamina</i>	E	56	4%
Mangueira	<i>Mangifera indica L.</i>	E	96	6,9%
Palmeira-real	<i>Archontophoenix cunninghamiana</i>	E	48	3,4%
Pingo de ouro	<i>Duranta erecta aurea</i>	N	28	2%
Coroa de Cristo	<i>Euphorbia milii</i>	E	27	1,9%
Araucária	<i>Araucaria angustifolia</i>	N	16	1,1%
Amora	<i>Morus alba L.</i>	E	12	0,9%
Palmeira-bambu	<i>Chamaedorea elegans</i>	E	18	1,3%
Araçá	<i>Psidium araca Radl.</i>	N	11	0,8%
Louro	<i>Ocotea guianensis</i>	N	13	0,9%
Abacateiro	<i>Persea americana</i>	E	17	1,2%
Jervá	<i>Syagrus romanzoffiana</i>	N	30	2,1%
Palmeira-garrafa	<i>Hyophorbe lagunculalis</i>	E	25	1,8%
Goabelra	<i>Psidium guajava</i>	N	19	1,4%
Cinamomo	<i>Melia azedarach</i>	E	15	1%
Quaresmeira	<i>Tibouchina granulosa</i>	N	12	0,9%
Seriguela	<i>Spondias purpurea</i>	N	11	0,8%
Coqueiro	<i>Syagrus romanzoffiana</i>	N	26	1,9%
Pessegoeiro	<i>Prunus perica</i>	E	16	1,1%
Tuia	<i>Cupressus macrocarpa</i>	E	27	1,9%
Grevillea	<i>Grevillea robusta</i>	E	18	1,3%
Jaca	<i>Artocarpus heterophyllus</i>	E	02	0,1%
Jabuticabeira	<i>Myrciaria cauliflora</i>	N	17	1,2%
Ameixeira	<i>Ericobotrya japonica</i>	E	12	0,9%
Limoeiro	<i>Citrus bigaradia Loisel</i>	E	06	0,4%

Tabela 01: Levantamento de espécies arbóreas existentes no município de Boa Vista da Aparecida.

Do total identificado, as principais espécies encontradas são Sibipiruna com 16%, Ligustro com 15,3%, Figueira Chilena 7,3%, Mangueira 6,9% e Magnólia com 6,6%, conforme gráfico 01.



Gráfico 01: Principais espécies encontradas na arborização urbana de Boa Vista da Aparecida-PR.

Em relação à classificação de origem constatou-se que a predominância de espécies exóticas (Gráfico 02), evidenciando a necessidade da realização do plano de arborização urbana do município, para modificar essa realidade e desenvolver a arborização somente com espécies nativas.

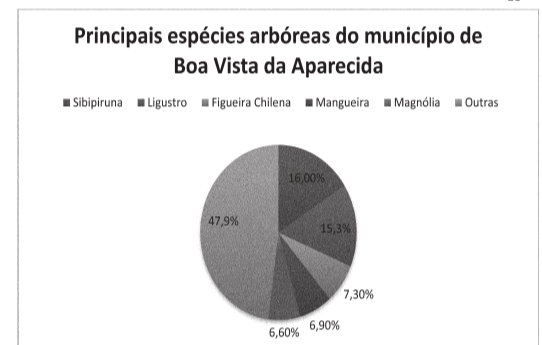

Gráfico 02: Relação de espécies Nativas e Exóticas da arborização do município.

3.3 Principais problemas encontrados

A falta de planejamento e implantação de uma arborização urbana adequada pode trazer vários problemas e conflitos com a infraestrutura do município como danos estruturais em muros, calçadas, galerias pluviais, podem gerar dificuldades no trânsito, atrapalhando a visibilidade de placas de sinalização, obstrução da iluminação pública podendo provocar curto circuito na rede elétrica de distribuição.

Também podemos destacar que as árvores mal conduzidas, em lugares irregulares e com problemas fitossanitários, árvores muito velhas, com problemas nos troncos, ataque de cupins, troncos ocos, árvores já mortas ou com galhos secos com risco de queda, podem provocar acidentes.

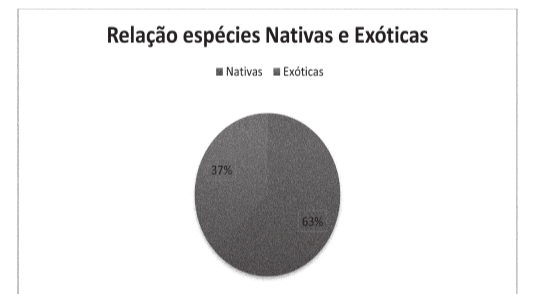
Devido a esta problemática foi realizado um levantamento com os principais problemas que ocorrem na arborização urbana do município de Boa Vista da Aparecida -PR. Podemos ver a seguir os principais problemas encontrados.

3.3.1 Raízes em conflito com as calçadas

Foram encontradas na arborização do município raízes em conflito com as calçadas, sabe-se que para a arborização em áreas com calçadas, devem ser utilizadas plantas que apresentem o crescimento radicular em profundidade e não superficial, não recomendando as espécies como o Ligustro (*Ligustrum sinense*) e Sibipiruna (*Caesalpinia peltophoroides*) que apresentam afloramento radicular podendo causar problemas com as calçadas, conforme figura 04.



Figura 04: Raízes das árvores em conflito com a calçada.
 Fonte: Elaborado pelo autor.

3.3.2 Espaçamento irregular

Foram encontradas na arborização urbana árvores com espaçamento irregular, como por exemplo, árvores plantadas em esquinas criando pontos cegos para os motoristas, podendo causar acidentes, além do espaçamento incorreto também possuem raízes com afloramento causando danos nas calçadas e falta de local em torno das árvores para infiltração de água. Como pode ser visto nas figuras 05 e 06.



Figura 05: Espaçamento irregular e raízes das árvores em conflito com a calçada.
 Fonte: Elaborado pelo autor.



Figura 06: Espaçamento irregular das árvores e falta de espaço em torno da árvore para infiltração da água.
 Fonte: Elaborado pelo autor.

3.3.3 Acessibilidade de pedestres

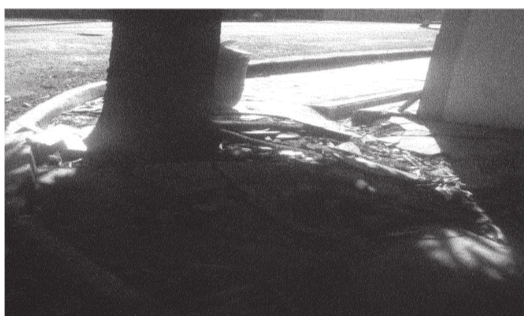
Foram constatados que há locais da arborização urbana que dificultam a locomoção da população, devido que há árvores mal manejadas, sem podas de formação que acabam atrapalhando o fluxo de pedestres, figuras 07 e 08.



Figura 07: Árvores que dificultam a locomoção de pedestres.
 Fonte: Elaborado pelo autor.



Figura 08: Árvores que dificultam a acessibilidade de pedestres.
 Fonte: Elaborado pelo autor.

3.3.4 Alinhamento sem padronização das árvores

No levanto da arborização de Boa Vista da Aparecida evidenciou-se a falta de alinhamento das árvores, sem qualquer forma de padronização, observando árvores próximas ao meio fio, próximas ao alinhamento dos lotes e no centro das calçadas, acarretando assim dificuldades no passeio e acessibilidade, além da questão estética que a padronização pode ocasionar melhorando o embelezamento da arborização como um todo. Podendo observar nas figuras 09 e 10.



Figura 09: Árvore sem alinhamento padronizado.
 Fonte: Elaborado pelo autor.



Figura 10: Árvore sem alinhamento padronizado.
 Fonte: Elaborado pelo autor.

3.3.5 Conflito com a rede elétrica

Foi constatado no levantamento realizado árvores em conflito com a rede elétrica, isto se deve muitas vezes pela falta de planejamento na escolha das espécies com o plantio de árvores de grande porte, danificando as árvores devido à necessidade de poda para adequá-la a rede elétrica para a não ocorrência de acidentes com galhos e a fiação.



Figura 11: Árvore em conflito com a rede elétrica.
 Fonte: Elaborado pelo autor.



Figura 12: Árvore em conflito com a rede elétrica.
 Fonte: Elaborado pelo autor.

3.3.6 Poda inadequada ou a falta dela

Com o levantamento realizado notou-se a ocorrência de poda inadequada ou a falta dela nas árvores do município, podemos destacar que o manejo inadequado das árvores traz problemas para a saúde das árvores, como também problemas estéticos, podendo também interferir no trânsito de pedestres e veículos, sendo assim o tutoramento e a poda de formação práticas indispensáveis na arborização urbana. Observar nas figuras 13 e 14.



Figura 13: Árvore com poda drástica.
 Fonte: Elaborado pelo autor.



Figura 14: Árvore com poda drástica.
 Fonte: Elaborado pelo autor.

3.3.7 Uso inadequado das árvores

No levantamento realizado viu-se a utilização inadequada das árvores urbanas, onde as mesmas estavam sendo utilizadas para amarrar e pendurar tambores de lixo, sacolas plásticas, e outros utensílios inapropriados. Devemos resgatar a verdadeira função das árvores na arborização urbanas, como benefício ambiental e social das mesmas, e realizar uma mudança na mentalidade dos moradores quanto aos cuidados com nossas árvores, por isso não se deve mais utilizar as árvores para outra função senão aquelas acima citadas. Observar na figura 15.



Figura 15: Uso inadequado das árvores urbanas.
 Fonte: Elaborado pelo autor.

3.3.8 Problemas fitossanitários

No levantamento realizado constataram-se problemas fitossanitários nas árvores, problemas como de árvores velhas com ataque de cupins, troncos ocos, galhos secos, podres, podendo causar acidentes, com a queda dos galhos ou da própria árvore em si.



Figura 16: Árvore com galhos secos.
 Fonte: Elaborado pelo autor.



Figura 17: Árvore com tronco oco.
 Fonte: Elaborado pelo autor.

3.3.9 Espécies exóticas invasoras

Constatou-se no levantamento realizado a existências de espécies exóticas invasoras, conforme consta na Lei n.º 125/2009, tais como as espécies Grevillea (*Grevillea robusta*) e mangueira (*Mangifera indica* L.), essas espécies devem ser trocadas de forma ordenada por espécies nativas para compor melhor a arborização e também pelos benefícios biológicos ocasionados.



Figura 18: Árvore da espécie Grevillea (*Grevillea robusta*).
 Fonte: Elaborado pelo autor.



Figura 19: Árvore da espécie Mangueira (*Mangifera indica* L.).
 Fonte: Elaborado pelo autor.

3.3.10 Árvores senescentes

Também há na arborização do município árvores senescentes (velhas), que necessitam de troca, devido à periculosidade que a mesma pode causar para a população, todavia a troca de árvores velhas deve ocorrer de forma periódica sem ser de uma única vez, para não afetar na arborização do município.



Figura 20: Árvore senescente da arborização municipal
 Fonte: Elaborado pelo autor.

De modo geral a arborização urbana do município de Boa Vista da Aparecida, possui pontos críticos que devem ser levados em consideração na hora de executar o plano de ação deste projeto.

Os principais problemas observados foram à existência de espécies exóticas invasoras na composição da arborização urbana, devendo assim como plano de ação a troca destas espécies por espécies nativas da região e com os demais critérios a ser elencados nas diretrizes deste plano.

Outro ponto crítico é a ocorrência de podas drásticas, e que tem como plano de ação elencar neste plano a forma correta de poda como também a sua periodicidade. Como também com relação aos problemas fitossanitários o plano de ação será a correção dos problemas, por meio a ser identificado neste plano de arborização.

Demais problemas encontrados como: Raízes em conflito com as calçadas; Espaçamento irregular; Dificuldade de acessibilidade; Alinhamento sem padronização das árvores; Conflito com a rede elétrica e Uso inadequado das árvores, serão também demonstrados ao longo deste plano. Destacamos que cada caso será estudado e em virtude de sua situação será realizada a troca da árvore com o intuito de melhor compor a arborização urbana da municipalidade.

gera custos ao município que podem ser evitados.

(2) A copa de árvores de grande porte, sempre que necessário, deve ser conduzida ainda precoce acima das fiações aéreas e da iluminação pública, por meio do trato silvicultural adequado.

(3) A visão dos usuários não deve ser obstruída.

(4) A distância de uma vez e meia o raio da circunferência, circunscrita à base do tronco da árvore quando adulta, deve ser observada em relação à visão dos usuários.

(5) Na definição do espaçamento entre as mudas a serem plantadas, é necessário observar o porte da árvore quando adulta e o objetivo da arborização. Quando se deseja formar túnel de árvores nas ruas, a recomendação é de espaçamento menor ou igual ao raio de projeção da copa da árvore e alinhamento simétrico. Caso se deseje uma rua mais clara, menos fechada, a recomendação é de espaçamento maior que o raio da projeção da copa.

Tabela 07: Distâncias mínimas de segurança obrigatórias
Fonte: http://www.copel.com/hpcopel/guia_arb

Observar ainda que o espaço livre mínimo para o trânsito de pedestres em passeios públicos deverá ser de 1,20 m, conforme preconiza a NBR 9050/94.

É importante ressaltar que para que a arborização das ruas ocorra conforme as legislações específicas ocorram é necessário consultar os planos diretores urbanos, seus zoneamentos e diretrizes, os códigos de obras e posturas municipais, bem como as leis e normas relativas ao meio ambiente e a arborização urbana do município.

5. IMPLANTAÇÃO DA ARBORIZAÇÃO URBANA

5.1 Características das mudas.

Antes de qualquer coisa é importante destacar a necessidade da realização de programas de conscientização quanto ao plantio de mudas, para evitar-se a perda das mesmas, pois se sabe da ocorrência de vandalismo que

destruir ou danificar as mudas. Senso assim o sucesso do projeto de arborização esta diretamente atrelada ao comprometimento da população municipal.

É indiscutível a importância da qualidade da muda para a arborização urbana, pois refletirá na frequência de manutenção que a mesma necessitará, como por exemplo, a atividade de poda.

As mudas adequadas à arborização de ruas devem ter as seguintes características:

- Tronco retilíneo e altura de no mínimo 2,00 m.
- Altura da primeira bifurcação acima de 1,80 m.
- Diâmetro a altura do peito (DAP=1,30 m) de 0,03 m.
- Forma e perfil trabalhados com tratos silviculturais específicos (podas de formação).
- Muda já em forma de árvore.
- Ramificação e folhagem reduzidas na época de plantio.
- Rusticidade para tolerar as condições adversas do meio urbano.

5.2 Produção ou aquisição de mudas.

O município de Boa Vista da Aparecida possui viveiro municipal com capacidade para a produção de 8.000 mil mudas/mês, mas pela falta de estrutura adequada e manutenção não conseguirá produzir as mudas necessárias para a arborização do município, tanto quanto a quantidade necessária e em prazo hábil, pois para realizar a reestruturação do mesmo, será necessário um tempo considerável e aquisição de recursos financeiros para tal.

Com isso para compor e ajudar no projeto de arborização do município será realizado parcerias com instituições como o IAP- Instituto Ambiental do Paraná ou com empresas beneficiadas com a arborização tal qual a COPEL - Companhia Paranaense de Energia, através do programa florestas urbanas.

Se estas sugestões de parcerias ocasionalmente não ocorrerem, para compor a aquisição de mudas será realizada a compra por meio de empresas particulares.

5.3 Procedimentos de plantio e replantio.

A realização de plantio deve ocorrer de forma planejada e organizada, e alguns passos importantes devem ser seguidos para que a muda se desenvolva com saúde e forme uma árvore com tamanho adequado.

A seguir segue as recomendações para a fase de plantio e replantio.

5.3.1 Época.

A época mais indicada para a realização do plantio é no início do período chuvoso. Mas se a municipalidade dispuser de equipamento de irrigação o plantio pode ocorrer em qualquer época do ano. A irrigação é necessária durante os primeiros 30 dias ou até que a muda pegue.

E não se recomenda efetuar plantios em períodos de estiagem prolongada e em período de inverno.

5.3.2 Cova.

Para iniciar-se o covoamento é necessário verificar a presença de canalizações subterrâneas, para evitar ou minimizar, os prejuízos, tanto para a árvore, quanto para a estrutura urbana.

O solo da área urbana muitas vezes pode ter pouca fertilidade, ocasionado pelas varias intervenções humanas, com isso o tamanho da cova deve variar em função das condições do solo. Quanto mais pobre o solo, maior deve ser a cova, sendo que o tamanho mínimo deve ser 0,6 x 0,6 a 0,6 m e de

até 1,0 x 1,0 a 1,0 m, em caso de solo pobre muito compactado ou com presença de entulhos.

A muda deve ser colocada na região central da cova, preenchendo os espaços vazios com o solo de preenchimento (terra preta ou solo de boa qualidade).

5.3.3 Adubação

A adubação e correção do solo devem acontecer conforme necessidade, possibilitando um solo com as melhores condições físico-químicas, viabilizando um bom desenvolvimento da muda.

Devido à arborização ocorrer de plantio linear, ocasiona em variação da fertilidade do solo ao longo do plantio. Em locais de solo ácido é recomendável à aplicação de 200g de calcário dolomítico, por cova, acrescido de adubo NPK. No preenchimento da cova, deve-se aproveitar 2/3 da terra retirada quando da abertura da mesma, acrescentando-se 1/3 de material orgânico que pode ser esterco curtido, composto orgânico ou húmus de minhoca. Em locais de solo

abertura da mesma, acrescentando-se 1/3 de material orgânico que pode ser esterco curtido, composto orgânico ou húmus de minhoca. Em locais de solo com pH próximo ao neutro, recomenda-se o mesmo procedimento, porém, sem aplicação de calcário dolomítico.

5.3.4 Plantio.

Para o início do plantio é necessário à retirada do recipiente envolto nas mudas, se não forem biodegradáveis, tomando cuidado para que o torrão não se desintegre durante a operação.

Durante o plantio, atentar-se que o colete da muda (região entre a parte aérea e a raiz) fique no mesmo nível do terreno, para evitar que as raízes fiquem expostas ou que a muda fique suscetível ao afogamento de seu colete, o que causaria sua morte.

A muda deve ser imediatamente irrigada com água limpa logo após o plantio. A irrigação deve ser frequente, em conformidade com as condições climáticas.

5.3.5 Canteiro

A área livre de pavimentação ao redor da muda deve ser de, no mínimo, 1,00 m². No entanto, devem-se proporcionar canteiros maiores para evitar futuros conflitos de raízes, muros e calçadas.

5.3.6 Tutoramento.

As mudas devem ser tutoradas, operação que consiste na colocação de um tutor ao qual se prende a muda para um crescimento retilíneo, sem inclinação. Ao tutor, de madeira ou bambu, com o mínimo de 2,50m de comprimento, que são enterradas a uma profundidade de 0,50cm e 0,15cm de distância do tronco da muda, amarra-se a muda em forma de oito deitado com amarrilhos de sisal ou borracha, de modo a não ferir o seu tronco. Conforme pode ser visto na figura 27.



Figura 27: Amarrilho em oito deitado.
Fonte: http://www.copel.com/hpcopel/guia_arb

5.3.7 Grade de proteção da muda

Para diminuir a problemática do vandalismo, aconselha-se proteger as mudas com grades. O material é bem variável, pode-se utilizar madeira, ferro, bambu ou tela de arame, exemplo na figura 28.



Figura 28: Grade de proteção da muda.
Fonte: <http://www.palmasola.sc.gov.br/>

5.3.8 Reposição.

Devido às perdas por atos de vandalismo ou por morte de mudas o replantio se faz necessário. Para manter o efeito estético, recomenda-se a utilização de mudas da mesma espécie plantada anteriormente ou, caso não seja possível, outra adequada ao local e à região.

5.4 Campanha de conscientização ambiental.

Como já mencionado o sucesso da implantação da arborização urbana está diretamente ligado à realização de campanhas que conscientizem a população, pois um dos principais problemas que ocorrem nessa fase são os atos de vandalismo.

No intuito de evitar que ocorram perdas de mudas, antes do plantio deve se iniciar campanhas de conscientização ambiental da população, sobre a importância das árvores no meio urbano.

As atividades de conscientização ambiental no município de Boa Vista da Aparecida serão através ações junto aos seguimentos escolares, em seus diferentes níveis e modalidades, associação de moradores, lideranças locais e através de campanhas com abordagem pessoal e campanhas nos diferentes meios de comunicação disponíveis, incluindo-se ainda, ações de fiscalização e atuação, se necessário.



Figura 29: Participação das crianças no plantio de mudas.
Fonte: <https://omarketingdobem.wordpress.com>

O sucesso do projeto de arborização ocorrerá se existir comprometimento e à participação da população local. Para isso um dos itens que será importante e interessante nesse processo de arborização é o envolvimento das crianças, com elas realizando o plantio das mudas, juntamente com o acompanhamento dos funcionários do município e após de terem recebido orientações em sala de aula sobre os benefícios da arborização de ruas. Outras atividades necessárias na conscientização ambiental serão:

- O desenvolvimento de palestras durante eventos do município, focando assuntos relacionados à arborização do município;
- O desenvolvimento de campanhas em datas e eventos especiais;
- O desenvolvimento da participação comunitária nos plantios (como já citado acima através das crianças);
- O desenvolvimento de atividades de plantio de espécies frutíferas, ornamentais e medicinais nos terrenos particulares;
- O desenvolvimento do monitoramento das ruas e avenidas arborizadas, em conjunto com as escolas da rede municipal;
- Realização de atividade de acompanhamento técnico junto a alunos e professores, quando da elaboração e implementação de projetos de paisagismo nas escolas municipais;

6. MANUTENÇÃO DA ARBORIZAÇÃO DE RUAS

6.1 Podas de árvores

Poda pode ser entendida como a retirada de partes de uma planta. Esta operação visa à execução de um conjunto de cortes com finalidades diversas, como o estímulo ao crescimento, à floração, à frutificação (ações comuns na fruticultura) ou mesmo a formação de madeira livre de nós, visando aumentar seu valor comercial pela melhoria de sua qualidade (prática rotineira na silvicultura). A poda pode também servir para a eliminação de ramos mortos, doentes ou indesejáveis, seja por sua posição inadequada, seja por características estéticas. Portanto, a poda nada mais é do que a remoção, sob determinadas técnicas, de partes de uma planta com o objetivo de melhorá-la em algum aspecto de interesse da sociedade (CEMIG, 2011).

A poda em árvores urbanas é a prática mais comum de manejo. Tem como principal objetivo o desenvolvimento de árvores seguras, com aspecto

visual agradável e compatíveis com o local onde estão inseridas (CEMIG, 2011).

É usada principalmente para a solução de conflitos, tais como a interferência de partes da árvore com a rede elétrica, com a iluminação pública, com a sinalização de trânsito ou mesmo com as fachadas de edificações. Em algumas situações, também é usada nas raízes, devido a danos às redes subterrâneas de serviços.

Segundo a Companhia Energética de Minas Gerais, a poda pode ser utilizada com as seguintes finalidades:

- Corrigir defeitos estruturais, possibilitando uma ligação mais forte dos galhos com o tronco.
- Melhorar aspectos estéticos.
- Corrigir a copa de árvores danificadas.
- Adequar a copa a outros componentes da paisagem urbana.
- Manter distância de segurança entre os galhos da árvore e condutores de energia elétrica.
- Reduzir o potencial de risco de acidentes.

Podemos considerar para a arborização varias formas de podas, dentre elas:

Poda de formação ou de educação: Usada na fase jovem da árvore, através do corte de galhos mais finos, visando a obtenção de uma copa bem conformada, respeitando o modelo arquitetônico da espécie e adequado às características do local de plantio.

Seu objetivo é orientar o crescimento da copa da árvore, eliminando precocemente os:

- Galhos baixos que dificultarão a passagem de pedestres e veículos, obstruirão luminárias ou outros equipamentos.
- Galhos com inserção defeituosa ou que cruzam a copa.
- Galhos com atritos entre si que possam provocar danos no lenho.

- Galhos desorganizados em relação ao modelo arquitetônico original da espécie.
- Galhos com direção de crescimento tendendo causar conflitos com redes aéreas de serviço.

Neste tipo de poda, a copa é mantida com a parte interna aberta e com um número adequado de ramos laterais. Essas características trazem vantagens, como maior iluminação e aeração da copa, facilidade nos tratamentos sanitários e obtenção de árvores menos vulneráveis a ventos fortes.



Figura 30: Poda de formação ou educação.
Fonte: CEMIG, 2011.

Poda de manutenção ou de limpeza: Usada na fase adulta da árvore, buscando evitar eventuais quebras de galhos secos ou mal formados ou para manter a convivência da copa com os equipamentos urbanos instalados no seu entorno. A poda de manutenção pode eliminar galhos onde o processo natural de compartimentalização já tenha sido iniciado ou não. No primeiro caso, deve ser dada especial atenção às características morfológicas da base do galho e sua relação com a árvore.

Basicamente, são eliminados os galhos secos, doentes, apresentando baixo vigor e aqueles fracamente ligados à árvore. No segundo caso, quando o processo natural de compartimentalização ainda não foi iniciado, também se deve dar especial atenção à proteção da base do galho e busca-se realizar a

poda para contornar conflitos. O procedimento ideal para o corte do galho, neste caso, é realizado em duas etapas:

- Na primeira, o galho deve ser cortado a uma distância de 50 a 100 cm do tronco, para provocar a ativação dos mecanismos de defesa.
- Na segunda, após um ou mais períodos vegetativos, o galho restante deve ser cortado junto ao tronco, concluindo a operação de remoção do galho.

No entanto, esse procedimento de corte de galhos em etapas normalmente não é realizado devido a dificuldades operacionais. Nesse caso, os cortes devem ser feitos em total acordo com as técnicas aqui apresentadas, facilitando o processo de compartimentalização da ferida pela própria planta.

A poda de manutenção pode ser dividida em:

Poda de limpeza: remoção de galhos mortos, senescentes, doentes, com sobrecarga, mal inseridos ou com pouco vigor.

Poda de desbaste: corte seletivo de galhos para melhorar a penetração de luz e a movimentação de ar na copa da árvore. O desbaste abre a folhagem da árvore, reduz o peso de galhos muito pesados e ajuda a manter o formato natural da árvore.

Poda de levantamento: retirada de galhos baixos da copa da árvore a fim de propiciar espaço para edificações, trânsito de pedestres e veículos e acesso visual à paisagem.

Poda de redução: visa reduzir o tamanho da árvore, frequentemente utilizado para desobstrução de redes de energia elétrica. A redução da altura ou do diâmetro da árvore é melhor obtida pelo corte do galho líder ou de galhos terminais junto a outro galho lateral a ele e de dimensão suficiente para assumir o papel de líder. Esse galho deve ter no mínimo um terço do galho a ser removido. Se comparada à poda de destopo, a poda de redução mantém a forma e a integridade estrutural da árvore.



Figura 31: Poda de manutenção.
 Fonte: CEMIG, 2011.

Poda de segurança: De modo geral é o corte de galhos que apresentem grande risco à segurança e integridade da população circunvizinha.

Esse tipo de poda é parecido com a poda de manutenção ou de limpeza o que a difere, é o fato dos galhos serem retirados por conveniência de alguma necessidade humana e não, necessariamente, por terem atingido a fase de senescência (envelhecimento).

Poda de desobstrução de redes aéreas: Para manter uma distância segura entre redes aéreas e as árvores, este tipo de poda deve ser realizado desde a idade jovem da árvore, facilitando-se, a recuperação das lesões e para evitar brotações indesejadas em árvores adultas.

Nas árvores próximas a fiação aérea, a poda deve ser realizada respeitando-se as distâncias mínimas de segurança. E a intensidade de poda deve variar, conforme o modelo de rede existente, a fim de manter a qualidade de fornecimento de eletricidade e a segurança física e patrimonial.

As podas junto à redes aéreas exigem, portanto, além de equipamentos de segurança, respeito aos afastamentos mínimos, conforme quadro abaixo:

TIPOS DE REDES	DISTÂNCIA DE SEGURANÇA MÍNIMA MEDIDA APÓS A PODA
Rede de alta tensão em 138 kv	4,30 m
Rede de alta tensão em 69 kv	4,00 m
Rede convencional ou protegida de média tensão em 34,5 kv*	2,00 m
Rede convencional ou protegida de média tensão em 13,8 kv	2,00 m
Rede convencional de baixa tensão em 110 ou 220 kv	1,00 m

*Anteriormente conhecida como alta tensão

Tabela 08: Distância de segurança mínima média após a poda.

Fonte: http://www.copel.com/hpcopel/guia_arb/depois_de_plantar2.html.

A responsabilidade quanto à poda de árvores incide sobre as Prefeituras Municipais. Cabe às concessionárias de energia elétrica, no entanto, a execução quando, pela proximidade com as redes, a poda constituir risco eminente de acidentes e interrupções no fornecimento de energia.



Figura 32: Distância mínima de segurança da poda que deve ser respeitada.
 Fonte: http://www.copel.com/hpcopel/guia_arb/depois_de_plantar2.html.

As espécies com característica de pequeno porte podem atingir tamanho e comportamento de espécies de médio ou até de grande porte, uma vez que a poda eleva a altura da copa.

A poda de elevação, como é conhecida, faz com que o tamanho da árvore considerada de pequeno ou médio porte atinja o dobro da sua altura original, até a altura de árvores consideradas de grande porte. Essa questão deve ser muito bem avaliada por todos que trabalham com arborização urbana e poda de árvores, pois, somente assim, será possível identificar as condições que exigem esse tipo procedimento.

6.1.1 Técnicas de poda

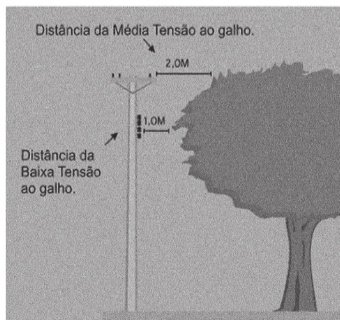
A poda deve ser efetuada de acordo com o estado anatômico e fisiológico do galho. Galhos com diâmetros menores devem ser cortados no limite entre o colar e o galho, sem lesionar a crista e o colar. Estes cortes normalmente são oblíquos em relação à superfície do tronco. Os galhos pesados, com diâmetro acima de 5 cm, exigem o corte em três etapas:

1º Corte – Inferior: para evitar danos ao colar, na quebra.

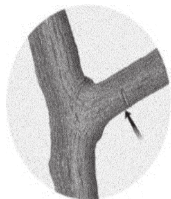

Fonte: CEMIG, 2011.

2º Corte – Superior: mais afastado do tronco, para eliminação do galho.

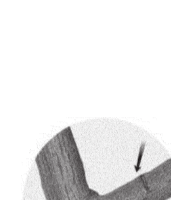

Fonte: CEMIG, 2011.

3º Corte – Acabamento: junto ao colar e à crista de casca.

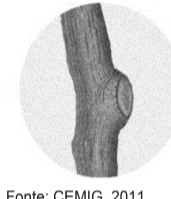

Fonte: CEMIG, 2011.

Em algumas situações, o corte de um galho pode ser feito de baixo para cima, em um único lance, desde que o galho não esteja sendo forçado pelo seu próprio peso, visando preservar o colar e a crista da casca intactos. Isto poderá ser necessário quando o equipamento não puder ser corretamente posicionado na parte superior do galho, devido a um ângulo de inserção muito pequeno.

Através do primeiro e segundo cortes, pode se dar uma direção de queda ao galho, sendo possível assim desviar obstáculos entre o galho e o solo, como fios de energia elétrica ou de telefone, beirais de telhados ou mesmo outras plantas no solo. Com o auxílio de cordas este direcionamento se torna ainda mais fácil.

A qualidade da poda é definida por cortes corretamente posicionados e executados.

Os **defeitos** mais comuns nos cortes são:

1. Tocos residuais ou cabides: quando o corte foi feito muito afastado do tronco, o que impossibilita o processo de cicatrização da ferida.



Fonte: CEMIG, 2011.

2. Desproporção entre diâmetros de galhos: quando a poda dos galhos é realizada muito tardiamente, em galhos de grandes diâmetros.



Fonte: CEMIG, 2011.

3. Lesões: são causadas pela ferramenta de poda, na crista ou no colar do galho a ser podado ou em galhos próximos.



Fonte: CEMIG, 2011.

4. Linhas de corte irregulares quando o corte deixa porções de galho ou lesiona o colar.



Fonte: CEMIG, 2011.

É importante que se tenha em mente que podas mal feitas, de alta intensidade e repetidas constantemente podem acelerar a morte da árvore. Além de diminuir a vida útil da planta, podas drásticas ou realizadas sem considerar as técnicas apropriadas podem criar situações de risco futuro – acidentes provocados pela queda de galhos ou mesmo da árvore inteira.

6.1.2 Época de poda

A época ideal de poda varia com o padrão de repouso de cada espécie. Nas espécies utilizadas na arborização urbana, podem ser reconhecidos três diferentes padrões de repouso.

6.1.2.1 Espécies com repouso real

São espécies deciduas que entram em repouso após a perda das folhas. A melhor época para a poda é compreendida entre o início do período vegetativo e o início do florescimento. A época em que a poda mostra-se mais prejudicial à planta é compreendida entre o período de pleno florescimento e o de frutificação.



Figura 33: Época de poda para espécie em repouso real.
 Fonte: PMAU – ROLÂNDIA, 2013.

6.1.2.2 Espécies com repouso falso

São espécies caducifólias que não entram em repouso após a perda das folhas. Para essas espécies, a melhor época para a poda é compreendida entre o final do florescimento e o início do período vegetativo. A época em que a poda mostra-se mais prejudicial à planta é compreendida entre o período de repouso e o de pleno florescimento. Nas situações em que se queira coletar frutos ou sementes, a poda pode ser postergada para o final da frutificação sem grandes prejuízos para as espécies que apresentam este padrão de repouso.

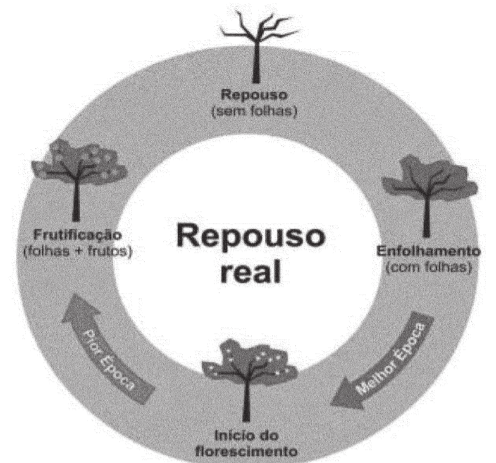

Figura 34: Época de poda para espécie em falso repouso.
 Fonte: PMAU – ROLÂNDIA, 2013.

6.1.2.3 Espécies sem repouso aparente (ou de folhagem permanente)

São espécies perenifólias, que apresentam manifestações externas de repouso de difícil observação. Para essas espécies, a melhor época para a poda é compreendida entre o final do florescimento e o início da frutificação. A época em que a poda mostra-se mais prejudicial à planta é a compreendida entre o período de repouso e o início do período vegetativo.



Figura 35: Época de poda para espécie em repouso aparente.
 Fonte: PMAU – ROLÂNDIA, 2013.

6.1.3 Ferramentas ou equipamentos utilizados (incluindo EPI's), equipes a realizar as atividades - próprias ou terceirizadas e o treinamento dos podadores

Algumas intervenções na arborização exigem ferramentas e equipamentos próprios, garantindo assim um trabalho efetivo e seguro. Cada ferramenta e equipamento têm uma função própria e a maneira certa de utilização. A capacidade para o uso desses recursos, com segurança, é imprescindível antes do início das operações.

As ferramentas mais comumente utilizadas na poda são:

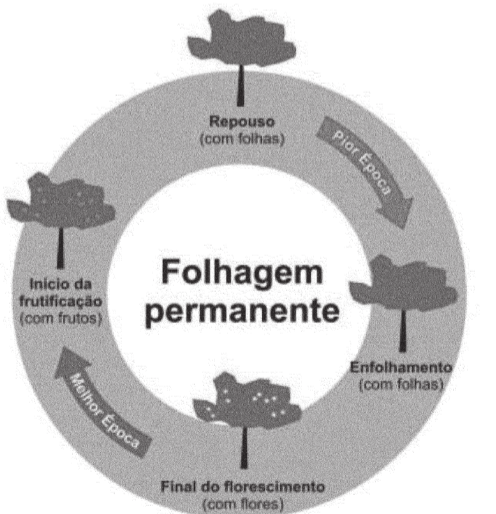
DOTAÇÃO ORÇAMENTÁRIA: Os pagamentos decorrentes da aquisição do objeto correrão por conta das seguintes dotações orçamentárias:

Table with columns: Órgão, Unidade, Nome do Órgão. Lists various municipal departments like Gabinete do Prefeito, Secretaria, etc.

DATA: 25/07/16. ASSINATURAS: Jose Carlos Mariussi e Alexandre Tolotti de Mesquita.



EXTRATO DE ATA

Nº DE ORDEM: 95/2016.

CONTRATANTE: MUNICÍPIO DE TUPASSÍ. CONTRATADA: V. S. DUTRA - COMUNICAÇÃO E INFORMÁTICA EIRELI - ME. OBJETO: Registro de Preços para futuras e eventuais aquisições de Material de Higiene e Limpeza para uso nos trabalhos de diversos Departamentos do Município de Tupassí/PR.

VIGÊNCIA: 12 (doze) meses, contados a partir da data de assinatura da presente ata.

VALOR: O Valor Registrado é de: R\$ 5.592,50 (cinco mil quinhentos e noventa e dois reais e cinquenta centavos), compreendendo os seguintes itens:

Table with columns: Lote, Item, Descrição do Produto, Qtd, Un, Marca, Preço Unitário. Lists items like Disco verde para enceradeira, Dispenser de papel para papel toalha, etc.

DOTAÇÃO ORÇAMENTÁRIA: Os pagamentos decorrentes da aquisição do objeto correrão por conta das seguintes dotações orçamentárias:

Table with columns: Órgão, Unidade, Nome do Órgão. Lists various municipal departments like Gabinete do Prefeito, Secretaria, etc.

DATA: 25/07/16. ASSINATURAS: Jose Carlos Mariussi e Valdemir Souza Dutra.



EXTRATO DE ATA

Nº DE ORDEM: 96/2016.

CONTRATANTE: MUNICÍPIO DE TUPASSÍ. CONTRATADA: V. F. ALIMENTOS LTDA - ME. OBJETO: Registro de Preços para futuras e eventuais aquisições de Material de Higiene e Limpeza para uso nos trabalhos de diversos Departamentos do Município de Tupassí/PR.

VIGÊNCIA: 12 (doze) meses, contados a partir da data de assinatura da presente ata.

VALOR: O Valor Registrado é de: R\$ 12.012,00 (doze mil e doze reais), compreendendo os seguintes itens:

Table with columns: Lote, Item, Descrição do Produto, Qtd, Un, Marca, Preço Unitário. Lists items like Brinquedor/p roupa (emb. c/ 10 cubos de 9mg cada), Corante Líquido vermelho, etc.

DOTAÇÃO ORÇAMENTÁRIA: Os pagamentos decorrentes da aquisição do objeto correrão por conta das seguintes dotações orçamentárias:

Table with columns: Órgão, Unidade, Nome do Órgão. Lists various municipal departments like Gabinete do Prefeito, Secretaria, etc.

Table with columns: Órgão, Unidade, Nome do Órgão. Lists various municipal departments like Gabinete do Prefeito, Secretaria, etc.

DATA: 25/07/16. ASSINATURAS: Jose Carlos Mariussi e Sirllei Treziack.



EXTRATO DE ATA

Nº DE ORDEM: 97/2016.

CONTRATANTE: MUNICÍPIO DE TUPASSÍ. CONTRATADA: PHARMED COMÉRCIO E DISTRIBUIÇÃO DE PRODUTOS HOSPITALARES LTDA - EPP. OBJETO: Registro de Preços para futuras e eventuais aquisições de Material de Higiene e Limpeza para uso nos trabalhos de diversos Departamentos do Município de Tupassí/PR.

VIGÊNCIA: 12 (doze) meses, contados a partir da data de assinatura da presente ata.

VALOR: O Valor Registrado é de: R\$ 291,50 (duzentos e noventa e um reais e cinquenta centavos), compreendendo os seguintes itens:

Table with columns: Lote, Item, Descrição do Produto, Qtd, Un, Marca, Preço Unitário. Lists items like Cera líquida vermelha, auto brilho, em embalagem plástica de 5l.

DOTAÇÃO ORÇAMENTÁRIA: Os pagamentos decorrentes da aquisição do objeto correrão por conta das seguintes dotações orçamentárias:

Table with columns: Órgão, Unidade, Nome do Órgão. Lists various municipal departments like Gabinete do Prefeito, Secretaria, etc.

DATA: 25/07/16. ASSINATURAS: Jose Carlos Mariussi e Gerson Luis Moreira dos Santos.



EXTRATO DE ATA

Nº DE ORDEM: 98/2016.

CONTRATANTE: MUNICÍPIO DE TUPASSÍ. CONTRATADA: AGUIA FABRICAÇÃO E COMÉRCIO DE PRODUTOS PROMOCIONAIS LTDA - ME. OBJETO: Registro de Preços para futuras e eventuais aquisições de Material de Higiene e Limpeza para uso nos trabalhos de diversos Departamentos do Município de Tupassí/PR.

VIGÊNCIA: 12 (doze) meses, contados a partir da data de assinatura da presente ata.

VALOR: O Valor Registrado é de: R\$ 47.705,30 (quarenta e sete mil setecentos e cinco reais e trinta centavos), compreendendo os seguintes itens:

Table with columns: Lote, Item, Descrição do Produto, Qtd, Un, Marca, Preço Unitário. Lists items like ACIDULANTE PARA ACABAMENTO NA LAVAGEM DE ROUPAS HOSPITALARES, Corante Líquido amarelo, etc.

especiais, utilizado no processo de lavagem de roupas para desinfecção e alvejante de roupas de algodão e políester/algodão brancas ou de cores firmes. Espessura: 0,35 mm, formato dividido, cor branco, ph solução 10,0g/l 9,09 - 9,3 teor de cloro ativo (%). 6,0 g composição: carbonatos, fosfatos, cloro orgânico e sais alcalinos, princípio ativo ácido tricitricloroacético. Embalagem com 20kg.

Table with columns: Lote, Item, Descrição do Produto, Qtd, Un, Marca, Preço Unitário. Lists items like criança, base em polipropileno, dimensões aproximadas: 3,5 x 9 x 19,5cm (axlsp).

DOTAÇÃO ORÇAMENTÁRIA: Os pagamentos decorrentes da aquisição do objeto correrão por conta das seguintes dotações orçamentárias:

Table with columns: Órgão, Unidade, Nome do Órgão. Lists various municipal departments like Gabinete do Prefeito, Secretaria, etc.

DATA: 25/07/16. ASSINATURAS: Jose Carlos Mariussi e Barbara Miranda Kopp.

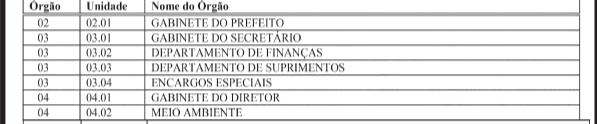

EXTRATO DE ATA

Nº DE ORDEM: 99/2016. CONTRATANTE: MUNICÍPIO DE TUPASSÍ. CONTRATADA: MARYMED DISTRIBUIDORA DE MEDICAMENTOS E CORRELATOS LTDA - ME. OBJETO: Registro de Preços para futuras e eventuais aquisições de Material de Higiene e Limpeza para uso nos trabalhos de diversos Departamentos do Município de Tupassí/PR.

VIGÊNCIA: 12 (doze) meses, contados a partir da data de assinatura da presente ata.

VALOR: O Valor Registrado é de: R\$ 12.304,10 (doze mil trezentos e quatro reais e dez centavos), compreendendo os seguintes itens:

Table with columns: Lote, Item, Descrição do Produto, Qtd, Un, Marca, Preço Unitário. Lists items like Dispensador para sabonete líquido, Escova Dental adulto, cerdas médias de nylon, macias, com no mínimo 28 tuos de cerdas, cabo anatômico com partes emborrachadas, etc.

DOTAÇÃO ORÇAMENTÁRIA: Os pagamentos decorrentes da aquisição do objeto correrão por conta das seguintes dotações orçamentárias:

Table with columns: Órgão, Unidade, Nome do Órgão. Lists various municipal departments like Gabinete do Prefeito, Secretaria, etc.

DOTAÇÃO ORÇAMENTÁRIA: Os pagamentos decorrentes da aquisição do objeto correrão por conta das seguintes dotações orçamentárias:

Table with columns: Órgão, Unidade, Nome do Órgão. Lists various municipal departments like Gabinete do Prefeito, Secretaria, etc.

DECRETO Nº 201/2016
DATA: 11/08/2016
SÚMULA: Nomeia e substitui Membro da Comissão de Licitação, instituída através de Decreto nº 008/2016, e dá outras providências.

O Prefeito Municipal de Capitão Leônidas Marques, Estado do Paraná, no uso de suas atribuições legais,

DECRETA,

Art. 1º - Nomeia a seguinte servidora a Presidir a Comissão de Licitações instituída através do Decreto nº 008/2016, em substituição do Sr. Valdoir Rodrigues dos Santos:

Table with 4 columns: FUNÇÃO, NOME, CPF, FUNÇÃO. Membro NAKIÉLY CRISTINA LOPES, CPF 006.806.659-78, Assessora Jurídica.

Art. 2º - Esta Portaria entrará em vigor na data de 12 de agosto de 2016, revogando disposições em contrário.

Capitão Leônidas Marques, 11 de Agosto de 2016

IVAR BAREA
Prefeito Municipal

CI-1167829-E16

Prefeitura Municipal de Anahy - Edital de licitação para contratação de empresa especializada para prestação de serviços de manutenção de veículos para a Prefeitura Municipal de Anahy.

Município de Catanduvas - Extrato do 3º Termo Aditivo do Contrato Administrativo de Prestação de Serviços.

Prefeitura Municipal de Anahy - Termo de Dispensa de Licitação nº 028/2016 de 11/08/2016.

Município de São Miguel do Iguaçu - Aviso de Licitação Processo nº 170/2016 - PMSMI.

Município de Catanduvas - Decreto nº 116/2016 - Abre crédito adicional suplementar no orçamento vigente.

Fundo Municipal de Saúde de Capitão Leônidas Marques - Termo Aditivo nº 002/2016.

Prefeitura Municipal de Anahy - Resumo do Primeiro Aditivo de Prazo Vinculado ao Contrato nº 097/2015.

Município de Catanduvas - Aviso de Licitação Processo nº 3197/2016 - Pregão Presencial nº 160/2016.

Município de Catanduvas - Extrato do 3º Termo Aditivo ao Contrato Administrativo de Prestação de Serviços.

Município de Catanduvas - Extrato do 2º Termo Aditivo do Contrato Administrativo de Prestação de Serviços.

Advertisement for GALILEU magazine featuring a soldier and the text 'A CULPA É DE QUEM? JÁ NAS BANCAS EDITORA GZOBO'.