



# 40 ANOS Paraná

## Jornal de Fato

Sexta-feira, 30/09/2016 - Edição nº 12.324 - Ano 41 - R\$ 2,00

www.oparana.com.br

Suplemento Especial



AGRICULTORES VIVEM DRAMA SEM FIM

# Espera por indenização se aproxima de 40 anos

Uma invasão indígena ocorrida em 1978 obrigou 268 famílias de agricultores a abandonar suas propriedades no município de Nova Laranjeiras. Lavouras de trigo, milho e soja da

época deram lugar à Reserva Rio das Cobras. Passadas quase quatro décadas, no entanto, antigos proprietários e posseiros ainda esperam ser indenizados pelo governo federal. **Oeste 09**

"Tenho o privilégio de trabalhar pela comunidade. De ter a história escrita na vida de muita gente. Gente que precisa e que acredita em dias melhores. E quando a gente escreve nossa história com amor por essas pessoas, é preciso fazer mais. SEMPRE! Como vereador, carregarei este amor comigo. Vote em quem tem vocação para trabalhar por nossos cascavelenses. Chegou a nossa hora. Meu trabalho não começou hoje e ganha mais força com seu voto. Vote Alécio Espinola 20.650"

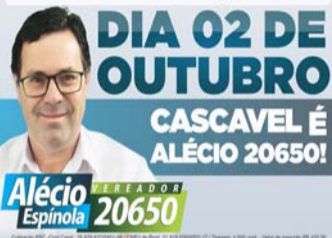

**Biometria será novidade em quase 60 cidades paranaenses**

**Oeste 03**

**Por mais dez anos**

A mais antiga e segunda maior cidade do Oeste paranaense vai revisar o seu Plano Diretor. Audiência pública para debater o assunto foi marcada para 5 de outubro, às 18h, na Câmara de Foz do Iguaçu.

**Oeste 10**

**A MUDANÇA QUE A GENTE QUER**



Crianças e adolescentes são o público-alvo da Campanha de Multivacinação que termina nesta sexta-feira no Paraná. Nela são ofertadas 14 vacinas do calendário básico de imunização.

**Oeste 12**

**Contas da União apresentam novo déficit histórico**

**06**



**Mais atraso**

A construtora responsável pela reforma do Estádio Olímpico de Cascavel apresentou novo aditivo de prazo para a conclusão das obras, que deverão se estender até dezembro. Esse atraso, como o anterior, também é causado pela não liberação dos recursos prometidos pelo governo federal.

**Esportes 19**

expediente

DESDE 15 DE MAIO DE 1976

O Paraná  
Jornal de FatoGestão Judicial  
Scherer Assessoria Empresarial Ltda.Diretor  
Jadir Zimmermann  
diretor@oparana.com.br  
jadir.jornalista@gmail.comEditor-chefe  
Antonio Sbardelotto  
editoria@oparana.com.br  
www.oparana.com.brRCK Comunicações Ltda. CNPJ: 77.867.877/0001-09  
Jornal Oparana S/A CNPJ: 21.819.026/0001-36 Matriz  
Jornal Oparana S/A CNPJ: 21.819.026/0002-17 FilialRedação, administração, publicidade e oficinas  
Rua Pernambuco, 1.600 - Cascavel - PR CEP 85.810-021 - Caixa Postal 761  
Telefone Central (45) 3321-1000 Fax (45) 3321-1020Emails  
redacao@oparana.com.br

comercial@oparana.com.br

assinaturas@oparana.com.br

REPRESENTANTES NACIONAIS

Curitiba / São Paulo / Merconet  
(41) 3079-4666Brasília, Florianópolis/Central  
(61) 3323-4701 / (48) 3216-0600Porto Alegre/Expansão Brasil  
(51) 3340-1408

## Editorial

## Mais atrasos, menos credibilidade

O anúncio da FAO de que a produção de alimentos terá que aumentar ao redor de 70% até 2050 é um desafio, mas a construção da estrutura para corresponder às grandes esperanças que o mundo deposita no Brasil terá que ser construída a partir deste exato momento, sem mais adiamentos.

É preciso insistir nesse ponto porque a execução dos PACs é um desastre. Entre o anúncio de metas, recursos e prazos e sua efetiva execução há um abismo que afunda o governo ainda mais no descrédito do povo brasileiro e dos investidores, ávidos por um mercado seguro para suas aplicações.

É notável o empenho do novo governo federal em busca de apoio da população e confiança dos investidores, mas os erros já se acumulam e comprometem até os melhores esforços. Consciente de suas limitações quanto à falta de respaldo da população, o presidente Michel Temer deveria ter tomado as medidas desde que a presidente Dilma

Rousseff foi afastada de vez.

Abrindo o mandato definitivo de forma impactante, anunciando o imediato debate em torno das reformas urgentes, Temer garantiria ao novo governo a imagem de firmeza e credibilidade. Teria sido seu grande trunfo, pois não precisa se preocupar com popularidade, já que estará inelegível em 2018.

Embora tenha a bala de prata na ponta da agulha, cedeu à pressão dos partidos aliados – PMDB, PSDB e outros, inclusive agremiações da antiga base lulista – para não “prejudicar” seus candidatos. É um erro prejudicar toda a nação por conta de interesses de seitas – aliás, o mesmo erro do lulismo.

No período em que Dilma ficou sob afastamento provisório, o argumento central para apressar o ato final do impeachment era a necessidade de aplicar de imediato as reformas necessárias, que agora ficam para novembro. É lamentável, porque reconquistar credibilidade demora mais tempo.

## O fatídico Carandiru

Dirceu Cardoso Gonçalves

Vinte e quatro anos depois de ocorrido, o caso do pavilhão 9 do Carandiru – que já sustentou teses acadêmicas, livros, filmes, carreiras políticas e ativismo – tem uma reviravolta. Os 74 policiais condenados pela morte dos 111 detentos rebelados vislumbram a possibilidade de absolvição de suas fantasiosas penas que vão dos 48 aos 620 anos de prisão, num país onde o ordenamento jurídico estabelece o teto de 30 anos.

O fatídico 2 de outubro de 1992 deixou uma ferida na vida nacional e para piorar comodamente se convencionou culpar a Polícia Militar pelo acontecido. Os homens que, cumprindo o seu dever, por determinação do Estado e das autoridades presentes, entraram no presídio rebelado, por terem cumprido as ordens recebidas, restaram irremediavelmente marcados. Mesmo que venham agora a ser absolvidos, já perderam os melhores anos de suas vidas e praticamente toda a carreira profissional (de 30 anos) com essa imputação que, além de criminal, é social.

A manifestação dos desembargadores da 4ª Câmara Criminal do TJ-SP, proferida longe do clamor e do ativismo político-social, tende a conduzir o processo a bases mais concretas. Para se fazer justiça, não basta nominar os policiais como chacineiros e simplesmente condená-los. É preciso verificar, antes de tudo, em que condições se deram os fatos. Como agiam os detentos amotinados. Que razões os levaram a praticar o levante, e muitas outras variáveis e responsabilidades que devem ser compartilhadas. Não se deve esquecer que a tropa pertence a uma corporação estadual e não agiria por conta própria.

Infelizmente, o Carandiru tornou-se um emblemático caso político e sustentou a demagogia por anos a fio. A todos os atores desse teatro foi mais fácil colocar toda a culpa nas costas dos integrantes da tropa, deixando passar ao largo os demais atores desse nefasto espetáculo. Espera-se que agora, aplacados os ativismos daquele tempo em que virou moda contestar a polícia e são parcialmente responsáveis pelo estado de degradação que hoje enfrentamos na segurança pública, a conclusão do caso seja mais racional e menos emocional.

E que o triste episódio sirva, pelo menos, para se evitar que no futuro venha a se repetir toda a cadeia de sofrimentos que já dura quase um quarto de século tanto para os policiais envolvidos, suas famílias e, inclusive, para as famílias daqueles encarcerados que pereceram no confronto. Justiça se faz com responsabilidade e provas técnicas e irrefutáveis. Jamais com ativismos e mobilização popular...

Dirceu Cardoso Gonçalves é policial militar e líder sindical – cardosodirceu34@gmail.com

## 1977, 1978, 1979, 1980, 1981, 192, 1983, 1984, 1985, 1986, 1987, 1988, 1989, 1990, 1991, 1992, 1993, 1994, 1995, 1996, 1997, 1998, 1999, 2000, 2001, 2002, 2003, 2004, 2005, 2006, 2007, 2008, 2009, 2010, 2011, 2012, 2013, 2014, 2015, 2016

## TÚNEL DO TEMPO



## 25 de setembro de 1986

Numa ação coordenada pelo MST, agricultores sem-terra ocupam prefeituras das regiões Oeste e Sudoeste do Paraná para exigir que os prefeitos exerçam pressão política em defesa da reforma agrária. Mensagem via telex confirma a liberação de recursos federais para as entidades de ensino superior de Cascavel, Toledo, Marechal Cândido Rondon e Foz do Iguaçu.

## Cachorro de muitos donos

Ciro Antonio Rosolem

Qualquer país precisa ter uma política agrária. É evidente que uma política agrária tem vários desdobramentos, detalhes, particularidades, mas deve, principalmente, cuidar da produção de alimentos, fibras e energia, sem descuidar do ambiente e da economia.

Para a consecução da política agrícola são necessários instrumentos e órgãos especializados. É fundamental a elaboração de prioridades no desenvolvimento de novas tecnologias, patrocinando a elaboração de estudos e pesquisas que resultem em conhecimento e produtos que, empregados pelos agentes do agronegócio, resultem em benefícios à população.

Nas mais diversas cadeias de produção agrícola, agricultores e pecuaristas se constituem em elo fundamental. Uma política agrícola digna do nome deve sempre considerar esse fator, independentemente de qualquer outro. Enfim, uma política agrícola visa, entre outras coisas, o desenvolvimento agrário.

Embora cada cadeia produtiva tenha especificidades, deve haver uma política que as contemple sem distinção. É um grave engano a divisão entre agricultura empresarial e familiar, pois essa divisão leva a distorções importantes na aplicação de política agrícola. Há pequenos agricultores muito tecnificados, verdadeiras empresas familiares, e há propriedades médias e grandes sem tecnologia e sem condições de evoluir na escala técnico-econômica. Admitir a divisão mostra, no mínimo, total desconhecimento do setor, ou então, má fé.

Desta forma, em qualquer análise que se faça não se justifica a existência de dois ministérios para a agricultura brasileira. Como pode um Ministério da Agricultura, Pecuária e Abastecimento não contemplar todas as ca-

deias produtivas, independente do tamanho do produtor? É evidente que os problemas do campo são diferentes em cada região, em cada atividade, em cada tamanho de propriedade, em cada escala econômica. Vamos então criar um ministério para cada problema existente?

Por exemplo, a extensão rural, que tem por objetivo levar tecnologia a todos os produtores, é falha no Brasil. Não se vislumbra o desenvolvimento de um programa sério de extensão. O financiamento de treinamentos, cursos e que tais, passando por ONGs e entidades ligadas aos tais “Movimentos Sociais”, já se mostrou completamente improdutivo. Precisa-se recriar um Ministério para voltarmos a ver este mau uso do dinheiro público? Não seria o caso de o Ministério da Agricultura estabelecer prioridades e implementar a extensão rural, ou coordenar o trabalho das Secretarias Estaduais de Agricultura, sem ideologia, sem divisões estapafúrdias por tamanho e origem da propriedade?

Precisamos aproveitar o clima de mudanças e começar a operar também tecnicamente os ministérios que, por origem, são técnicos. Enquanto se criarem ministérios e empresas públicas com o único intuito de acomodar parceiros e ideologias, o Brasil continuará um passo atrás do mundo. Não se justifica a recriação do tal de Ministério do Desenvolvimento Agrário. O setor agrícola brasileiro merece respeito, merece políticas públicas que permitam seu desenvolvimento, não que entrem o desenvolvimento. Afinal, como diz o caboclo, se o governo não atrapalhar, dá pra trabalhar.

Ciro Antonio Rosolem é professor universitário e vice-presidente de estudos do Conselho Científico Agro Sustentável

## falecimentos

- ANTERO CERONI (79)
- ANTONIO CESAR SGARIONI (61)
- CECILIA BRUNING (80)
- JOSE MARCOS BORGES (58)
- MICHELLI GUEDES PEREIRA (0)
- PAULO FREITAS FERREIRA (77)
- VANDIR DE JESUS FAGUNES (82)

Óbitos registrados ontem, até as 17h, pela Acesc, em Cascavel

COROA DE FLORES A PARTIR DE R\$ 180,00  
www.coroasfloriprev.com

FAIXA E FRETE GRÁTIS PARA TODO O INTERIOR DO PARANÁ, CURITIBA E REGIÃO

# Informe da redação

editoria e colaboradores

## O drama dos iguaçuenses

Os eleitores de Foz do Iguaçu vão às urnas neste domingo sem saber se a eleição de prefeito terá validade. Se algum candidato sem pendência judicial vencer, muito bem. Se o ex-prefeito Paulo Mac Donald for o mais votado, no entanto, é real a possibilidade de a cidade ter de fazer uma nova eleição majoritária, conforme determina o parágrafo 3º do artigo 225 do novo Código Eleitoral.

## Do além

Junto com desempregados e bolsistas, brasileiros mortos contribuíram com R\$ 41 milhões para a campanha eleitoral por todo o País. Conforme cruzamento de dados do Tribunal de Contas da União a pedido do Tribunal Superior Eleitoral, 143 falecidos aparecem como doadores de R\$ 272 mil.

## Cala-boca

O número de processos movidos por partidos e candidatos contra veículos de mídia aumentou nesta disputa eleitoral, totalizando até ontem 99 em todo o País. Detalhe: o Paraná é o segundo Estado no ranking da judicialização da campanha, com 10% dos casos. Só São Paulo ficou à frente, com 16%.

## Por partidos

O PSDB é o partido campeão do ranking das ações judiciais contra a imprensa, 16% do total de pedidos. Em seguida vêm o PMDB, com 13%, e o PT, com 12%.

## Moderação

Liderando todas as pesquisas, Leonaldo Paranhos mais uma vez foi o alvo preferido no debate da TV Tarobá encerrado no início da madrugada de ontem. Mas dessa feita seus adversários foram bem menos ácidos que no debate anterior, realizado sábado no estúdio da Catve. E ontem à noite aconteceu na RPC TV o debate derradeiro do primeiro turno.

## Distorção

Câmara de Cascavel contabilizou do início da atual legislatura até o último dia 14 total de 877 indicações de vereadores pedindo de instalação de lombadas e semáforos a roçadas de lotes baldios.

Como a função do vereador é legislar e fiscalizar o prefeito, essas ações se caracterizam como assistencialismo, o que é vedado em época de campanha.

## Briga intensa...

Pesquisa do instituto Opinião para a rádio Band News mostra equilíbrio na disputa não pela Prefeitura de Curitiba, mas para definir quem será o adversário de Rafael Greca no segundo turno. O candidato do PMN apareceu tranquilo na dianteira, com 30,59% das intenções de voto.

## ...por uma vaga

Na sequência apareceram Gustavo Fruet (PDT) com 12,88% e Ney Leprevost (PSD) com 10,81%, o que caracteriza empate técnico. Já Maria Victoria (PP) e Requião Filho (PMDB) somaram 7,98% e 5,9%, respectivamente. Realizada dias 26 e 27 com 1.200 entrevistas, a pesquisa tem margem de erro de 2,83%, nível de confiança de 95% e está registrada sob o número PR-03805/2016.

## Sonegação

Às vésperas da eleição deste domingo, Cláudio Quadri, que tenta reconquistar a Prefeitura de Capitão Leônidas Marques, foi atingido por uma denúncia do procurador federal Carlos Bara. O representante do MPF cobra o pagamento de R\$ 6,7 milhões em impostos que não teriam sido recolhidos pela indústria de móveis da família.

\* Notícias de que alguns "trens pagadores" estariam circulando nos bairros de Cascavel já são investigadas pelos organismos policiais. \* E é bom os candidatos tomarem tento, pois um efetivo da PF nunca visto antes na cidade está a postos desde o início da semana para combater os crimes eleitorais. \* Com R\$ 150 mil devidamente declarados, Hélio Laurindo figura entre os dez candidatos que mais investiram nas próprias campanhas no Paraná. \* O TRF da 4ª Região decidiu ontem que Reni Pereira responderá pelos crimes apurados na Operação Pecúlio, mas continuará em prisão domiciliar.

No Paraná

# Biometria será novidade em quase 60 municípios

**Cascavel** – Na disputa municipal de 2012, quando foram escolhidos os atuais prefeitos e vereadores, Curitiba e Balsa Nova foram os únicos municípios do Paraná que tiveram a identificação biométrica à disposição. Na deste domingo, o número de municípios cujos eleitores serão identificados pelas digitais será bem maior: 65. Desse, oito viveram essa experiência em 2014, na eleição para cargos estaduais e federais, enquanto nos demais o sistema biométrico será empregado pela primeira vez.

Juntos, de acordo com o TRE-PR, esses 65 municí-

pios abrigam 4,1 milhões dos 7,5 milhões de eleitores cadastrados no Estado. E para 2018, quando ocorrerá a próxima eleição nacional, o Tribunal pretende atingir 100% do eleitorado paranaense com a biometria, que é considerada a ferramenta definitiva para impedir que um eleitor vote em nome de outro.

## ORIENTAÇÃO

Em todos os municípios onde haverá votação biométrica pela primeira vez a Justiça Eleitoral tem orientado os eleitores a comparecer aos locais de votação o quanto antes possível neste domingo. O método é ágil, mas como é a primeira experiência há um temor de que possa haver atrasos pontuais.

## NO OESTE

Entre os municípios paranaenses que terão votação biométrica pela primeira vez neste domingo estão os seguintes da região Oeste: Cascavel, Lindoeste, Santa Tereza do Oeste, Foz do Iguaçu, Santa Terezinha de Itaipu, Guaraniaçu, Campo Bonito, Diamante do Sul, Toledo, Ouro Verde do Oeste e São Pedro do Iguaçu.

## Cascavel tem vários novos locais de votação

**Cascavel** – Para evitar surpresa de última hora, é recomendável que boa parte do eleitorado cascavelense confi-

ra onde está a respectiva Zona Eleitoral antes de sair de casa para votar neste domingo. É que em toda Comarca foram

alterados 20 locais de votação em relação à eleição passada. Confira a seguir quais foram as mudanças:

### 68ª Zona Eleitoral

- Seções do Colégio Curso e do Colégio Alfa Teen foram transferidas para o Colégio Marista;
- Seções do Clube Esportivo Recreativo Colônia Lopey (Sede Alvorada) foram transferidas para a Escola Municipal Arthur Oscar Mombach (Sede Alvorada);
- Seções do Salão Paroquial São Pedro Do Lopey (Sede Alvorada) foram transferidas para a Escola Municipal Arthur Oscar Mombach (Sede Alvorada);
- Seções da Escola Rural São Judas Tadeu (Comunidade de São Martins) foram transferidas para o Centro Universitário FAG;
- Seções de Cachoeira Baixa (Zona Rural) foram transferidas para o salão comunitário de Cachoeira Alta.

### 143ª Zona Eleitoral

- Seções do Colégio Auxiliadora foram transferidas para o Colégio Eleodoro Ébano Pereira;
- Seções da Escola Nicanor Silveira Schumacher foram transferidas para o Colégio Ieda Baggyo Mayer;
- Seções da Linha Velha (Zona Rural) foram transferidas para a Escola Municipal José Bonifácio (Rio do Salto);
- Seções da Linha Scanagatta foram transferidas para a Escola Municipal Carlos de Carvalho (São Salvador);
- Seções da Linha São Braz foram transferidas para a Escola Municipal Carlos de Carvalho (São Salvador);
- Seções da Escola Municipal Edison Pietrobelli/Caic e da Escola Municipal Maria Tereza de Abreu Figueiredo (ambas no bairro Santa Cruz) foram transferidas para a Univel;

### 185ª Zona Eleitoral

- Seções do Colégio Estadual Olivio Fracaro (Morumbi) foram transferidas para a Escola Municipal José Henrique Teixeira;
- Seções da Escola Sagrada Família (São Cristóvão) foram transferidas para a Escola Municipal Robert Francis Kennedy;
- Seções da Colônia Sapucaia foram transferidas para o Colégio Estadual Reassentamento São Francisco;
- Seções de Cachoeira Baixa foram transferidas para o salão comunitário de Cachoeira Alta.



## Temer suspende repasse a blogs pró-PT

O repasse de recursos do governo federal a sites e blogs pró-governo de Dilma Rousseff e pró-PT foi zerado desde junho com a chegada de Michel Temer à Presidência. Levantamento na Secretaria de Comunicação da Presidência e em quatro estatais (Petrobras, Banco do Brasil, Caixa Econômica e BNDES) identificou poucos pagamentos em junho, como resíduos de maio. Desde então, nenhum dos 13 sites listados pela reportagem recebeu dinheiro, segundo a Secom e as estatais. Após o afastamento de Dilma da Presidência, em 12 de maio, Temer ordenou um pente-fino na publicidade. Afirmou que “o dinheiro destinado à publicidade não deve financiar opinião, mas sim produtos jornalísticos de interesse público”. De janeiro a dezembro de 2015, o conjunto desses sites e blogs havia recebido das mesmas fontes R\$ 5,1 milhões. Entre janeiro e junho de 2016, o valor foi de R\$ 1,54 milhão. Após esse período, nada foi liberado.

## Lava Jato

# Janot aponta “teia criminosa” e pede divisão de inquérito

**Brasília** - O procurador-geral da República, Rodrigo Janot, enviou ao STF (Supremo Tribunal Federal) manifestação no Inquérito 3989 pelo desmembramento dos núcleos políticos que compõem a estrutura do grupo criminoso organizado, “de acordo com a afinidade de atuação dos partidos” investigado pela Operação Lava Jato. A divisão em quatro grandes grupos foi proposta para “otimização do esforço investigativo, uma vez que se trata de uma só organização criminosa, ampla e complexa”.

O procurador-geral pede que o Inquérito 3989 fique restrito aos membros do grupo criminoso organizado inseridos no PP (Partido

Progressista) e aos que, com esses, “atuaram em concurso de pessoas”.

Janot também requereu a instauração de inquéritos específicos para investigar os fatos relacionados a membros do PT, do PMDB “com articulação no Senado Federal” e do PMDB “com articulação na Câmara dos Deputados”.

No documento enviado ao STF, Janot afirma ainda que se trata de uma mesma organização criminosa em que alguns membros do PP, PMDB e PT, “utilizando-se indevidamente do partido, dividiram entre si as diretorias da Petrobras”.

“A indicação de determinadas pessoas para importantes postos-chaves do ente público, por membros dos

partidos, era essencial para implementação e manutenção do projeto criminoso”, afirma Janot. O procurador sustenta que “a teia criminosa se divide em uma estrutura com vínculos horizontais, em modelo cooperativista, em que os integrantes agem em conjunto de esforços e objetivos, e em uma estrutura mais verticalizada e hierarquizada, com centros estratégicos, de comando, controle e de tomadas de decisões mais relevantes”.

“É necessária a cisão do presente inquérito, com aberturas de expedientes específicos, devendo ser levadas em consideração essas duas características da organização criminosa: sua verticalização e sua horizontalização”, disse.

PREFEITO  
**Helio 11 Laurindo**  
VICE SALAZAR

COLIGAÇÃO RODA VIVA - PP | CNPJ CONTRATANTE: 25.922.656/0001-92

CNPJ JORNAL: 21.819.026/0002-17 | VALOR DA INSERÇÃO: R\$396,00

HELIO LAURINDO **Administrador de verdade!**



## coluna Esplanada

POR LEANDRO MAZZINI Twitter @colunaesplanada



### Apostas à mesa

Na ‘reta final’ para os projetos de lei no Congresso pela legalização dos jogos, as apostas aumentaram, dos prós e contra. Empresários ex-proprietários de bingos, estudiosos do setor e lobistas que defendem a legalização dos jogos visitam Las Vegas há cinco dias numa excursão para trocar experiências com americanos. No contra-ataque, em Brasília a Procuradoria-Geral da República receberá o seminário ‘Legalizar a Jogatina é solução para o Brasil?’, sobre os efeitos na segurança e saúde públicas. A legislação esboçada para a legalização no Brasil é similar à dos Estados Unidos.

### Jogada

A certeza da legalização é tanta que já existem negociações entre donos de cassinos dos EUA, Espanha e China com grandes redes hoteleiras que operam no Brasil.

### Consultório (ministerial)

Sob sigilo, o médico gastroenterologista Raul Cutait voltou a ser consultado por emissários do Governo para assumir o Ministério da Saúde.

### Vai dançar

A inteligência do Governo caça quem incluiu “renúncia” de Temer na agenda do ministro da Saúde, Ricardo Barros, no site do ministério, em dia de reunião com a base.

### De fininho

Depois da série de afirmações constrangedoras sobre o Governo de Michel Temer e de ter nomeado diretor da Funasa um advogado que foi preso acusado de agredir a ex-mulher, o ministro Ricardo Barros (PP-PR) tem evitado holofotes. Saiu de fininho do anúncio da mudança de protocolo de tratamento da HIV/Aids.

### Em defesa

Rodrigo Sérgio Dias, o novo diretor da Funasa, que em 2014 foi preso num quiprocó com a ex-mulher, defende-se: ainda não foi citado judicialmente. E a ex tem histórico de atitudes compulsivas, com “processos

de injúria, calúnia, difamação, crime de dano, invasão de domicílio e comunicação falsa de crime”.

### Frente a frente

O ministro da Justiça, Alexandre de Moraes, que agora precisa convencer meio Brasil da sua isenção junto à PF, estuda ir pessoalmente à Comissão de Ética da Presidência para se explicar, sobre a eventual antecipação de fase da operação Lava Jato.

### Sou brasileiro

Secretário de Alto Rendimento do Ministério, o nadador Luiz Lima fixou na parede do gabinete (que tem ‘pé direito’ dobrado) uma bandeira do Brasil de 20 m.

### Prudência

Um ministro abre à Coluna frase que circula nos bastidores da Esplanada após declarações infelizes que levaram o presidente Michel Temer a dar murros na mesa. “Em boca fechada não entra mosca nem se ‘ouve sapo’ de Temer”, afirma.

### Faz sentido

Uma das vozes mais contundentes da base de Temer no Senado, o senador José Medeiros (PSD-MT) tem avaliação franca sobre a declaração do ministro Alexandre de Moraes na véspera da prisão do ex-ministro Antônio Palocci: “Se o ministro não souber o que está acontecendo na polícia, está errado”.

### Ponto Final

“A antecipação da prisão de Palocci feita por Moraes é a prova mais robusta de que a Lava Jato é política e tem o golpe como comando central”

Do deputado José Geraldo (PT-PA), provavelmente no dia que não tomou seu coquetel de Gardenal com Rivotril...

Com Luana Lopes, Equipe de DF e SP

www.colunaesplanada.com.br - contato@colunaesplanada.com.br - Caixa Postal 1980 - CEP 70254-970 - Brasília DF

# Brasil atinge recorde de 215,2 milhões de cabeças de gado

**Rio** - A população de cabeças de gado em fazendas brasileiras cresceu e atingiu o recorde de 215,2 milhões de animais em 2015, com um aumento de 1,3% sobre 2014. Os dados foram divulgados ontem pelo IBGE (Instituto Brasileiro de Geografia e Estatística), na Pesquisa da Pecuária Municipal.

O crescimento de 2015 foi o maior desde 2011 e representa uma aceleração após a queda causada pela seca de 2012 e a variação próxima de zero

registrada em 2013 e 2014. Em uma análise regional, a população de gado cresceu mais no Norte (2,9%) e teve queda no Nordeste, com -0,9%.

O Centro-Oeste teve variação de 2,1% e continua a ser a região que concentra a maior criação, com 33,8% da participação nacional. Mato Grosso é o estado com a maior criação de gado, com 13,6% do total nacional. Entre os cinco primeiros colocados, Goiás aparece em terceiro e Mato Grosso do Sul em quarto.

**Mulher vota em mulher sim!**

**Vereadora Gisa Pyl 70.000**

**Projetos e diretrizes de Gisa Pyl como Vereadora:**

- Priorização de melhorias na educação infantil e CMEIs
- Cobrar transparência total na gestão da Prefeitura e Câmara de Vereadores
- Criação da Secretaria Municipal da Mulher
- Implantação do CRASMulher - Centro de Referência de Assistência Social e Saúde da Mulher
- Atenção à saúde, educação e cultura para crianças, jovens e idosos.
- Defesa de uma política de proteção aos animais
- Defesa dos direitos sociais e desenvolvimento sustentável

*Coragem para renovar!*

**20** Paranhos VICE JOSÉ LANGE

Benefício do WhatsApp promocional válido para as contratações a partir do pacote de 1GB. Não estão incluídos na gratuidade a promoção de chamadas e o acesso a conteúdos externos via WhatsApp. Oferta válida para cliente pessoa jurídica de 1/9/2016 a 30/11/2016, mediante contratação mínima de duas linhas. As características do benefício poderão ser alteradas sem prévia comunicação. Contratação sujeita a análise de crédito, permanência mínima de 24 meses e multa contratual. Em caráter promocional, após o término da franquia contratada, o Claro possibilitará a navegação com redução para a velocidade mínima, podendo ser retomada a velocidade inicialmente contratada com a aquisição de pacotes adicionais pelo administrador da conta. O cliente poderá navegar no WhatsApp à vontade, sem necessidade de instalação de aplicativos. A velocidade pode sofrer variações, tendo-se em vista as condições externas ou outros fatores que interferem no sinal. Para usufruir do serviço 4G, o cliente deverá ter aparelho, cobertura LTE e chip compatíveis com a tecnologia 4G. Na rede do Claro, a garantia é mínima de 80% da velocidade nominal contratada e 40% da velocidade instantânea desde 1/11/2014, em conformidade com a Res. nº 575/2011 da Anatel. Consulte condições de contratação em www.claro.com.br/4g ou com um Consultor Claro. Imagens meramente ilustrativas.

**Claro empresas**

AGORA, SUA EMPRESA SE COMUNICA COM MAIS AGILIDADE USANDO

**WHATSAPP À VONTADE SEM DESCONTAR DA INTERNET.**

É MAIS PRODUTIVIDADE PARA SEU NEGÓCIO.

**E MUITAS OUTRAS VANTAGENS PARA SUA EMPRESA ECONOMIZAR.**

**WHATSAPP**

**À VONTADE**

**SEM DESCONTAR DA INTERNET.**

É MAIS PRODUTIVIDADE PARA SEU NEGÓCIO.

**E MUITAS OUTRAS VANTAGENS PARA SUA EMPRESA ECONOMIZAR.**

**VENHA SER UM GIGANTE DO RAMO. VENHA PRA CLARO.**

**LIGUE PARA (41) 3306-8437 OU ACESSE CLARO.COM.BR/PME E AGENDE UMA VISITA.**

**claro**

Vem ser gigante.

TALENT MARCEL

**PERIGOSAMENTE NO TRÂNSITO**

**É VOCÊ SÓ PENSANDO EM VOCÊ. EM: ATRAVESSANDO.**

**SE EU CORRER, DÁ TEMPO.**

**ELA GOSTA DE TESTAR SEUS LIMITES.**

**A TATI NÃO ATRAVESSA NA FAIXA.**

**É. E OS DOS OUTROS, TAMBÉM.**

**NÃO SEJA ASSIM. AO ATRAVESSAR, LEVE SÓ O MELHOR DE VOCÊ.**

**DETRANPR** DEPARTAMENTO DE TRÂNSITO DO PARANÁ

**PARANÁ** GOVERNO DO ESTADO

## MEC divulga dados preliminares do Censo Escolar 2016

O MEC (Ministério da Educação) divulgou ontem, no Diário Oficial da União, o resultado preliminar do Censo Escolar de 2016. O levantamento detalha o número de matrículas iniciais na educação básica das redes públicas municipal e estadual de ensino. Elas referem-se à creche, pré-escola, aos ensinos fundamental e médio, à educação de jovens e adultos e educação especial. Abrange as áreas urbanas e rurais e a educação em tempo parcial e integral. Os dados preliminares mostram que os anos iniciais do ensino fundamental em turno parcial concentram a maior parte das matrículas das redes municipal e estadual (10.844.700), seguido pelos anos finais do ensino fundamental, também em turno parcial (9.311.561). Não estão contabilizados nesses totais as matrículas da educação especial. O número detalhado das matrículas em cada município por etapa de ensino está disponível no Diário Oficial da União.

## Fazenda

## Ministro descarta alta de impostos para 2016

**São Paulo** - O ministro da Fazenda, Henrique Meirelles, descartou ontem a possibilidade de aumento de impostos para este ano e disse que todas as projeções feitas estão de acordo com a arrecadação prevista. Ele também não acredita que, em 2017, sejam aumentados os tributos, porque, a princípio, isso não é contemplado no orçamento para o ano que vem. "Neste momento existe uma necessidade de aumento da arrecadação total e acreditamos que parte dela retornará com o PIB (Produto Interno Bruto) voltando a crescer. Além disso, existem as receitas de privatizações e concessões", disse o

ministro, após participar de cerimônia de premiação de empresas na capital paulista. Segundo ele, a prioridade nacional atualmente é controlar a queda da economia, estabilizar, voltar a crescer, investir e criar empregos. "Para isso, estamos tomando providências para o governo deixar de ser um grande absorvedor de poupança da sociedade, controlando o crescimento das despesas públicas. Com isso, haverá maior disponibilidade de recursos para financiamento, crédito e investimento. Não só para o financiamento direto, mas para o doméstico, externo e o consumo que vai gerar

aumento da renda emprego e queda da inflação". Meirelles afirmou que esse é um trabalho de profundidade que visa dar ao Brasil condições de crescer de forma sustentada por muitos anos. "Os resultados já estão positivos, as expectativas com a economia estão melhorando em todos os setores e o índice de confiança está melhorando. Isso já começa a se refletir na retomada das atividades com alguns setores já crescendo e outros diminuindo a queda. No devido tempo, teremos a volta da criação de empregos e, com isso, o país pode aumentar de forma consistente seu padrão de renda".

## Construção de 40 mil unidades dará início a nova faixa do Minha Casa

**Brasília** - O Ministério das Cidades autorizou a construção de 40 mil novas unidades habitacionais do Programa Minha Casa, Minha Vida, por meio de instrução normativa publicada ontem no Diário Oficial da União. Esse é o início da execução da faixa 1,5 do programa. A modalidade contemplará famílias com renda mensal bruta limitada a R\$ 2.350. A família beneficiada contará com subsídios de até R\$ 45 mil, conforme renda e localização do imóvel, além de juros (5% ao ano) reduzidos para financiamento com recursos do FGTS (Fundo de Garantia do Tempo de Serviço). Segundo o ministério, a faixa 1,5 tem como principal característica oferecer um

subsídio maior do que o da faixa 2 para atender famílias que não conseguem comprar um imóvel nesse valor. Para a nova faixa de operação de financiamento não haverá seleção de famílias por prefeituras. Os candidatos devem procurar as instituições financeiras e construtoras para que sejam enquadrados nos critérios estabelecidos, informou o ministério. No dia 11 de agosto, o ministro das Cidades, Bruno Araújo, afirmou que serão destinados para esta faixa R\$ 3,8 bilhões, sendo R\$ 1,4 bilhão em subsídios (R\$ 1,26 bilhão do FGTS e R\$ 140 milhões do Tesouro Nacional), e R\$ 2,4 bilhões em financiamentos do FGTS.

## Contas do governo voltam a ter pior rombo da história em agosto

**Brasília** - As contas do governo federal fecharam o mês de agosto com déficit de R\$ 20,3 bilhões, pior resultado desde o início da série histórica, em 1997. O valor representa um aumento de 268,9% em relação ao resultado negativo do mesmo mês do ano passado, já descontada a inflação do período. Os dados foram divulgados ontem pelo Tesouro Nacional. Os dados mostram ainda um déficit de R\$ 71,4 bilhões no acumulado do ano, ante R\$ 13,9 bilhões nos oito primeiros meses do ano passado.

De acordo com o Tesouro, o crescimento do déficit da Previdência Social vem sendo o principal responsável pelo mau desempenho das contas. No acumulado do ano, a previdência teve déficit de R\$ 89 bilhões - no mes-

mo período de 2015, o valor foi de R\$ 49,7 bilhões. O Congresso Nacional autorizou o governo a fazer um déficit de até R\$ 170,5 bilhões em 2016. O déficit acumulado em 12 meses soma R\$ 172,1 bilhões até agosto.

## ARRECADAÇÃO CAI

Também ontem, a Receita Federal informou que a crise econômica voltou a derrubar as receitas do governo federal, que somaram R\$ 91,8 bilhões e tiveram queda real (retirado o efeito da inflação) de 10,12% em agosto na comparação com o mesmo mês de 2015. Foi o pior agosto desde 2009, quando a arrecadação somou R\$ 85,1 bilhões.

## "Inflação do aluguel" tem alta de 10,66% em 12 meses

**São Paulo** - O IGP-M, índice usado como referência para a correção de valores da maioria dos contratos de aluguel, avançou 0,20% em setembro na comparação com agosto e acumulou alta de 10,66% em 12 meses, informou a FGV (Fundação Getúlio Vargas) ontem. Esse novo percentual deve ser aplicado aos contratos de aluguel com aniversário em outubro. No ano, a inflação do aluguel tem avanço de 6,46%.

O IPA (Índice de Preços ao Produtor Amplo), que mede a variação dos preços no atacado e responde por 60% do índice geral, teve alta de 0,18%, após subir 0,04% em agosto. Já o índice relativo aos Bens Finais recuou 0,25% em setembro, com a contribuição do subgrupo alimentos in natura, cuja taxa passou de -0,54% em agosto para -6,36%. O índice relativo aos produtos industriais subiu 0,53%.

## INDICADORES ECONÔMICOS

DÓLAR					29/09				
	% dia	compra	venda	% mês					
COMERCIAL	+1,1%	3,2550	3,2560	+0,8%					
PTAX (BC)	-0,7%	3,2229	3,2235	-0,5%					
PARALELO	+0,3%	3,1600	3,4100	+0,3%					
TURISMO	+0,3%	3,1600	3,3900	+0,3%					
EURO	-0,3%	3,6232	3,6251	+0,4%					

US\$ 1 É IGUAL A:		MOEDAS X REAL	
lêne	101,51	lêne	R\$ 0,0318
Libra est.	0,7697	Libra est.	R\$ 4,19
Euro	0,8892	Peso arg.	R\$ 0,21
Peso arg.	15,390	R\$1:	1.726,52 guaranis

POUPANÇA - TR				
Período/depósitos...	Poup. antiga	Poup. nova	TR	
	até 3/5/12	part. 4/5/12		
28/8 a 28/9	0,6588	0,6588	0,1580	
1/9 a 1/10	0,6583	0,6583	0,1575	
2/9 a 2/10	0,6633	0,6633	0,1625	
3/9 a 3/10	0,6288	0,6288	0,1282	
4/9 a 4/10	0,6573	0,6573	0,1565	

BOVESPA					29/09				
IBOVESPA:	-1,69%				58.350 pontos				
Ações	%				R\$				
Petrobrás PN	-3,03%				13,43				
Vale PNA	-1,58%				15,55				
Bradesco PN	-1,66%				29,65				
ItaúUnibanco PN	-2,55%				35,59				
Brasil ON	-2,92%				22,63				
Estacio Part. ON	-4,01%				18,19				

ÍNDICES DE INFLAÇÃO				
Índice em %	AGO	SET	ano	12m
IPCA (IBGE)	0,44	-	5,42	8,97
IGP-M (FGV)	0,15	0,20	6,46	10,66
IGP-DI (FGV)	0,43	-	6,07	11,27

REAJUSTE DE ALUGUÉIS				
Índice	AGO	SET	OUT	
IGP-M (FGV)	1,1163	1,1149	1,1066	
IGP-DI (FGV)	1,1123	1,1127	-	

\* Correção anual. Multiplique valor pelo índice

SELIC ANUAL: 14,25% | TJLP: 7,50%/ano

TABELA DO IR				
BASE (R\$)	Aliq. %	deduzir		
Até 1.903,98	-	-		
De 1.903,99 até 2.826,65	7,5	142,80		
De 2.826,66 até 3.751,05	15	354,80		
De 3.751,06 até 4.664,68	22,5	636,13		
Acima de 4.664,68	27,5	869,36		

SAL. MÍNIMO PR (maio/2016 a abril/2017)				
I	R\$ 1.148,40	III	R\$ 1.234,20	
*II	R\$ 1.190,20	IV	R\$ 1.326,60	

Em reais. \*Faixa II: empregados domésticos.

OUTROS INDICADORES				
	JUL	AGO	SET	
TJLP (%)	7,50	7,50	7,50	
Sal. mínimo	880,00	880,00	880,00	
UPC	23,16	23,16	23,16	

CUSTO DA CONSTRUÇÃO (CUB)				
R\$/m2	JUL	AGO	%m	%ano
Paraná	1.319,98	1.322,33	0,18	1,28
Norte	1.300,90	1.303,19	0,17	3,04
Oeste	1.387,46	1.389,63	0,16	6,64

Você e o Jornal de Fato: a integração perfeita!

www.oparana.com.br

twitter.com/o\_parana  
facebook.com/JornalOParana  
siteoparana@oparana.com.br

## MERC. RURAL

PREVIDÊNCIA COMP. SETEMBRO				
Empresário/empregador	Contribui com 11% sobre o pró-labore, entre R\$ 880,00 (R\$ 96,80) e R\$ 5.189,82 (R\$ 570,88), por GPS			
Autônomo	1) Quem só recebe de p. físicas: recolhe 20% entre R\$ 880,00 (R\$ 176,00) a R\$ 5.189,82 (R\$ 1.037,96). 2) Recebe de p. jurídicas: a empresa recolhe 11% sobre o máximo de R\$ 5.189,82 (R\$ 570,88) e desconta do autônomo. 3) Recebe de jurídicas e físicas: desconto de 11% sobre o que recebe de jurídicas até R\$ 5.189,82 (R\$ 570,88). Se não atingir este teto, recolhe 20%, sobre a diferença até R\$ 5.189,82. 4) Aut. especial: sobre R\$ 880,00, recolhe 5% (donas de casa, Lei 12.470/2011) ou 11% (demais especiais), mas só aposenta por idade..			
Facultativo	Contribui com 20% sobre R\$ 880,00 (R\$ 176,00) a R\$ 5.189,82 (R\$ 1.037,97), através de carnê.			
Assalariados	Salários até R\$ 1.556,94 8% de R\$ 1.556,95 até R\$ 2.594,92 9% de R\$ 2.594,93 até R\$ 5.189,82 11%			
Emp. domésticos	Aliq. %	R\$ mín	R\$ máx	
Empregado	8 a 11	70,40	570,88	
Empregador	12	105,60	622,78	
Total	20 a 23	176,00	1.193,66	

Venc.: emp. 20/10, físicas 17/10, domésticos 07/10

PREÇO PRODUTOR (DERAL/SEAB)				
Em 29/09	PR	DIA	30d.	Casc.
SOJA	66,28	0,4%	-3,7%	66,00
MILHO	32,24	0,0%	-5,7%	32,00
TRIGO	36,01	-1,6%	-14,8%	-
BOI GORDO	148,70	0,2%	0,5%	148,00
FRANGO	2,68	0,0%	0,0%	-

Soja, milho e trigo sc 60kg, boi gordo arroba e frango kg

BOLSA DE CHICAGO				
Em 29/09	CONT.	FECH.	DIA	30d.
SOJA	nov/16	950,25	4,75	-1,5%
FARELO	out/16	297,90	-1,80	-6,0%
MILHO	dez/16	329,25	0,00	2,7%
TRIGO	dez/16	399,00	-4,25	0,5%

Em Pontos. 1 ponto = 1 centavo de dólar/bushel na soja (27,2kg), milho e trigo (25,4kg) e US\$ tonelada curta no farelo (907kg). DIA: variação em pontos

LOTES/ATACADO (AgDOSSIÉ.DINHEIRO)				
Em 29/09	PRAÇA	R\$/sc	SEM	30d.
SOJA	Cascavel	77,00	1,3%	0,0%
SOJA	Paranaguá	77,50	-3,1%	-5,5%
MILHO	Cascavel	36,00	0,0%	-6,5%

R\$ 207 milhões

# Licitação do Lixo será na terça-feira

LORENA MANARIN

**Cascavel** - Com um custo médio mensal de mais de R\$ 3,4 milhões, a polêmica licitação do lixo, que versa sobre a contratação da empresa que fará a limpeza da cidade, deverá sair do papel na próxima terça-feira, dia 4. O edital já havia sido publicado e suspenso por meio de liminar, cancelada na última semana pelo desembargador Paulo Roberto Vasconcelos, do TJ-PR (Tribunal de Justiça) do Paraná.

Conforme publicação no Diário Oficial de Cascavel de ontem, a abertura dos envelopes com as propostas das empresas ocorrerá às 9h, no Paço Municipal. O valor total da licitação, para um prazo de cinco anos, é de R\$ 207 milhões. Dentre os serviços que estão inclusos nesse edital estão: a coleta manual e mecanizada de resíduos sólidos domiciliares, assim como a coleta seletiva de re-

cicláveis, a implantação, manutenção, operação e encerramento do aterro sanitário, a varrição manual e mecânica das ruas e ainda uma equipe para fazer roçada, corte e conservação de ambientes abertos, como, por exemplo, praças e os canteiros das avenidas.

Na suspensão da liminar, o desembargador entendeu que o ato poderia prejudicar ainda mais a população do que a continuidade do processo licitatório. A licitação pública estava marcada para o dia 22 de agosto, mas foi suspensa pelo juiz da Vara da Fazenda Pública, Eduardo Villa Coimbra Campos, atendendo a um pedido de liminar impetrada pela empresa CGC Coleta Geral Concessões. A empresa questionou a legalidade da modalidade de concorrência técnica e preço.

Em Cascavel, a coleta de lixo é privatizada e está sob a responsabilidade da OT



Alvo de muitas polêmicas, a licitação do lixo em Cascavel deve enfim sair do papel

Ambiental, antiga Engelétrica, que detém a prestação de serviços há mais de

15 anos. O Município desembolsa, em média, R\$ 3,350 milhões/mês para o pagamento do serviço.

●TISSIANE MERLAK

## Fracassa mais uma negociação e greve dos bancários continua

**Cascavel** - O comando nacional bancário ligado à Contec (Confederação Nacional dos Bancários) aguardava para a tarde de ontem uma resposta da entidade patronal (Fenaban) sobre uma nova rodada de negociação entre as partes para esta sexta-feira. Mas, segundo o comando bancário, os bancos suspenderam essa nova negociação.

De acordo com o presidente da Federação dos Bancá-

rios do Paraná e do Sindicato de Cascavel e Região, Gladir Basso, que participou das negociações na capital paulista esta semana, na reunião de negociação de quarta (28), a Fenaban apresentou proposta com novo modelo, válida por dois anos, que consiste em reajuste de 7% mais abono de R\$ 3.500,00, para 2016, e reposição da inflação (INPC) mais 0,5% de ganho real, para 2017. Mas essa oferta patronal foi

rejeitada na mesa.

Diante do impasse, o comando nacional da Contec orienta que a greve nacional continue em todo País. "A suspensão pela Fenaban de nova rodada de negociação nesta sexta-feira foi um desrespeito com a classe, pois os banqueiros insistem em abono e reajuste abaixo da inflação. Sem ganho real para os salários, os bancários continuarão em greve", afirmou Gladir Basso.

DIVULGAÇÃO



Rodada de negociação do comando nacional bancário e Fenaban, na quarta-feira: greve continua

## Começa nesta sexta-feira a 11ª Rotary Fest Flores

LORENA MANARIN



**Cascavel** - Rosa, orquídeas e mais de 500 espécies entre flores, plantas ornamentais, ervas medicinais e árvores frutíferas estarão expostas de hoje até o dia 9 de outubro no estacionamento ao lado da Prefeitura de Cascavel. É a 11ª edição do Rotary Fest Flores, promovido pelo Rotary Club de Cascavel Leste em parceria com a Secretaria Municipal da Fazenda. A feira acontece todos os

dias das 9h às 21 horas e toda renda obtida com a comercialização das plantas será destinada à entidades assistenciais do município. Além de plantas, os amantes da natureza poderão encontrar itens de jardinagem e descobrir as novidades da estação. Além disso, uma pequena praça de alimentação foi montada no local.

●TISSIANE MERLAK

## Prazo para reformas em túmulos para Finados se estenderá até dia 15

**Cascavel** - Quem pretende fazer algum tipo de reforma nos túmulos dos cemitérios de Cascavel tem somente até o próximo dia 15. De acordo com a direção da Acesc (Administração dos Cemitérios e Serviços Funerários de Cascavel), depois dessa data somente será permitida a pintura dos jazigos ou pequenos repa-

ros. O prazo para esse tipo de trabalho se encerra no dia 29 de outubro.

Já a partir dessa data, até dia 2 de novembro, Dia de Finados, somente poderão ser feitas limpezas superficiais.

Cascavel conta com 35 cemitérios distribuídos em quatro na área urbana e 30 nos distritos e comunidades, e um

particular. Cabe ressaltar que é necessária autorização da Acesc para as reformas.

Os cemitérios também estão passando por reformas. Conforme a Acesc, na área urbana as revitalizações começaram há alguns dias e em alguns dias se estenderão para os cemitérios do interior. A ideia é que tudo esteja

concluído até o dia de Finados.

●TISSIANE MERLAK

Limpeza de túmulos pode ser feita até o dia 2 de novembro



LORENA MANARIN

# Baco disputa reeleição com Toninho e Dalécio

**Ubiratã** – O advogado e ex-prefeito de Ubiratã Fabio Dalécio é um dos três candidatos à sucessão em Ubiratã. Ele já foi vice-prefeito no mandato de Arnaldo Sucupira (2001/2004) e exerceu o cargo de prefeito por dois mandatos (2005/2012). Hoje, disputa o pleito com apoio do vice Edmund Behrend, pela coligação PPS/PSDB/PP/PHS/DEM/PR/PPL/PSB/PROS.

Dalécio terá como prioridade a execução de um projeto de desenvolvimento da cidade, o que será facilitado após a inauguração de uma grande empresa de abatedouro de aves, projeto que segundo ele foi iniciado ainda em seu último mandato. Além disso, pretende investir mais na saúde e educação, criando uma universidade comunitária, um sistema que vai oportunizar quem quer ingressar no ensino superior, com va-

lores mensais acessíveis.

## EMPREGO

Antonio Menezes da Silva, o Toninho, também tenta chegar ao cargo máximo do Executivo com a vice Magda Sabião, com a coligação entre o PMN e o PCdoB. Antes da candidatura, ocupava o cargo de servidor público municipal.

Entre suas principais propostas está a criação de um programa de assistência rural com oferta de sementes ao agricultor familiar, além de incluir seus produtos na merenda escolar. À geração de empregos, vai estabelecer parcerias para criar e manter os cursos profissionalizantes já existentes e incentivar a instalação de novas empresas e indústrias nos diversos ramos de atividade.

O atual prefeito de Ubiratã, Haroldo Fernandes Duar-

te, o Baco, tenta a reeleição pelo PSC. Ele é formando em agronomia e já foi vereador por três mandatos (2000/2012). Seu candidato a vice é Ionildo da Silva Pereira, que também já passou pela Câmara de Vereadores entre 2000 e 2004, na coligação PSC/PMDB/PSD/PSL/PT/PV/SD/PTB/PDT/PRTB.

## INTEGRAL

Uma de suas prioridades é garantir permanentemente o acesso ao atendimento integral para todos que procuram a rede pública de saúde e construir um prédio próprio para o Caps (Centro de Atenção Psicossocial). Pretende ainda implantar um projeto de plantas medicinais e mais uma farmácia pública. Na educação quer adquirir lousas digitais para serem utilizadas nas escolas - aulas mais dinâmicas e atualizar o Plano de Cargos e Carreira do Magistério Público Municipal.

DIVULGAÇÃO



Universidade comunitária é uma das propostas de Dalécio



Toninho vai investir na geração de empregos



Baco é candidato à reeleição à Prefeitura de Ubiratã

## Hospital faz captação de órgãos

**Foz** - Na madrugada de ontem, o Hospital Municipal de Foz do Iguaçu fez nova captação de órgãos. O procedimento foi coordenado pela equipe da Comissão Intra-Hospitalar de Doação de Órgãos e Tecidos para Transplantes em parceria com a equipe do Hospital Angelina Caron, de Curitiba.

A captação foi realizada coincidentemente durante a Semana do Doador de Órgãos, que representa a esperança de uma nova vida a partir da doação de órgãos e tecidos. A morte encefálica foi confirmada por meio de exames realiza-

dos seguindo rigorosamente todos os itens descritos no protocolo específico.

Todo o procedimento foi feito após a autorização e o "sim" da família. A doação deverá beneficiar e melhorar a qualidade de vida de pes-

soas que estão na fila à espera de um transplante a partir deste gesto de amor ao próximo e de conscientização. A paciente tinha 57 anos e foi vítima de aneurisma cerebral. Foram captados fígado, rins e globo ocular.

## PARA SER UM DOADOR

O passo principal para se tornar um doador é conversar com a sua família e deixar bem claro o desejo. Não é necessário deixar nada por escrito. A doação de órgãos pode ocorrer a partir do momento da constatação da morte encefálica. Em alguns casos, a doação em vida também pode ser realizada, em caso de parentesco até 4º grau ou com autorização judicial (não parentes).

## Rondon recebe evento de sustentabilidade pecuária

**Rondon** – De 9 a 12 de novembro, no Centro de Eventos de Marechal Cândido Rondon acontecerá o 7º Simpósio sobre Sustentabilidade da Pecuária Leiteira do Sul do Brasil e 3º Seminário de Produção Ecológica de Leite. O tema será Sustentabilidade com competitividade: desafios para os sistemas de produção de

leite saudável e seguro.

O foco são os produtores de leite, alunos, pós-graduandos, professores e profissionais de diferentes áreas interessados na qualidade do leite como alimento funcional.

## FOMENTO

O objetivo é fomentar discussões e debates que prosperem na cadeia produtiva de

leite no Sul do Brasil, bem como a relação entre a pecuária leiteira e a sua base familiar e sustentável, além de apresentar alguns aspectos sobre a produção de Leite de Cabra e Leite de Búfalo.

As inscrições, normas e modelos de resumos do evento estão disponíveis no site: <http://midas.unioeste.br/sgeveventos/sulleite2016>.

# Panorama regional

regional@oparana.com.br

## Guia do candidato

Comitê Gestor do Programa Cidade Empreendedora se reuniu para a entrega do Guia do Candidato Empreendedor de Santa Helena. A cartilha é um material produzido pelo Sebrae e distribuído aos candidatos



a prefeito nos municípios onde está instituído o programa. Em Santa Helena, o material foi entregue aos candidatos a prefeito Jucerlei Sotoriva e Aírton Copatti e aos candidatos a vice Margon Strassburger e Evandro Grade.

## Três nomes

São três os candidatos que disputam a sucessão de Ivanor Bernardi (PSD) em Corbélia. Alexsandro Tadioto concorre pelo PPL. O candidato a vice é Nery Alves. Giovanni Wolf Hnatuw é o nome do PMDB. Quem concorre a vice é o vereador Dangelles Decki. Nelita Bombarda é candidata pelo PDT. O candidato a vice é Nilson de Oliveira.

## Otimista

Prefeito por oito anos, o peemedebista Renato Tonidandel está otimista com sua eleição, domingo, e retorno ao comando da Prefeitura de Santa Lúcia. Ele disputa o cargo com o atual prefeito, Adalgizo Jasko, do PV.

## Licitação

O deputado Elio Rusch informa sobre a licitação de execução de melhorias na entrada de energia no Colégio Estadual Padre Eduardo Michelis, em Missal. O prazo vai até as 9h30 do dia 10 de outubro, quando serão abertas as propostas inscritas. A obra se destina a suportar a demanda de energia elétrica do colégio, especialmente sobrecarregada durante o verão. O preço máximo admitido do lote único à execução dos serviços é de R\$ 43.498,53.

## Loa

No próximo dia 5, às 14h no plenário da Câmara de Vereadores, a Prefeitura de Palotina vai realizar audiência pública de apresentação da LOA (Lei Orçamentária Anual) 2017, conforme a Lei Complementar nº 101. Toda a população está convidada a participar e fazer questionamentos do fim da audiência.

## Idosos

Em alusão ao Dia Internacional do Idoso, comemorado em 1º de outubro, a Secretaria Municipal de Esportes e Lazer de Toledo, por intermédio do Setor do Idoso em Movimento, realizou um grande evento nesta semana. Estiveram presentes na missa em Ação de Graças realizada na Paróquia Menino Deus no Jardim Porto Alegre cerca de 750 idosos.

## Rondon IT

O Núcleo Setorial de Informática, Rondon-IT, da Associação Comercial e Empresarial de Marechal Cândido Rondon, promoveu o terceiro café da manhã para empresários de tecnologia. A ação que iniciou no mês de julho tem a finalidade de promover um encontro entre empresários para a troca de experiências, interação, conhecer processos de gestão, infraestrutura e produtos ou serviços ofertados em cada uma.

## Abrirá

Mesmo com a eleição, o Parque Nacional do Iguaçu vai abrir aos turistas no domingo, 2. O horário de atendimento será das 10h às 17h. A compra da entrada pode ser agilizada pelo site da Cataratas do Iguaçu no endereço de email [www.cataratasdoiguacu.com.br](mailto:www.cataratasdoiguacu.com.br)

## Voto

Enquete da semana na rádio Cultura, de Foz do Iguaçu, indica que a grande maioria dos eleitores definiu em quem votará, no domingo, ao cargo de vereador. Dos que responderam à pergunta, perto de 75% afirmaram que já escolheram os seus candidatos à Câmara.

## Status sanitário

Campanha lançada no início do mês alerta que a responsabilidade pela sanidade agropecuária é de todos. O Programa Oeste em Desenvolvimento contribui para que o Paraná conquiste o status Livre de Aftosa sem Vacinação. Apresentada em primeira mão aos produtores, profissionais e líderes do setor no início de setembro, durante o 1º Encontro Regional de Sanidade Agropecuária, a campanha pretende chegar até a sociedade de forma geral, mostrando os benefícios que esse status pode gerar ao Estado.



## Invasão indígena

# Famílias aguardam há 38 anos por indenização da Funai

São quase 300 famílias que não foram ressarcidas pela Fundação

**Nova Laranjeiras** – Após a invasão de terras produtivas em Nova Laranjeiras por um grupo de indígenas, segue um impasse que já dura quase quatro décadas e que está longe de ser resolvido. Leomar Cruz, filho de um dos proprietários que teve sua lavoura tomada pelos invasores em 1978, está em busca de mais de 220 famílias que ainda não foram indenizadas pela Funai (Fundação Nacional do Índio), responsável por reverter os prejuízos causados na época aos produtores rurais.

“Estou em busca das pessoas que moravam lá naquele período para que consigam

cobrar seus direitos”, relata Cruz. Ele faz um trabalho de pesquisa e busca há meses por essas pessoas, mas até agora teve contato com apenas 40 famílias. “Precisamos acionar a Funai para receber as nossas indenizações e para isso preciso reunir todos”, diz. No caso de seu pai, 11 alqueires de terra foram perdidos com a invasão, o que hoje representaria, somando as benfeitorias, cerca de R\$ 600 mil que precisam ser corrigidos conforme a inflação do período. As famílias, segundo Cruz, permanecem na região Oeste, principalmente nos municípios de Corbélia, Santa Tereza do Oeste, Guaraniaçu, Cascavel e Toledo.

### RESERVA INDÍGENA

Em casos extraordinários, como de conflito interno irreversível que causa impac-

tos de grandes empreendimentos ou impossibilidade técnica de reconhecimento de terra de ocupação tradicional, a Funai promove o reconhecimento do direito territorial das comunidades indígenas. Dessa forma, as áreas ocupadas em Nova Laranjeiras se tornaram uma Reserva Indígena, conhecida como Rio das Cobras. Hoje, ela abriga dezenas de famílias, que são protegidas pela Fundação.

Leomar Cruz já não tem esperanças de recuperar a terra e dar continuidade à atividade exercida por sua família. Ele lamenta que tenha de esperar tanto tempo para solucionar este problema. “Já dei entrada no meu processo e aguardo uma resposta da Funai. Só depois disso é que serei ressarcido”, explica. Aos posseiros pede-se uma comprovação por meio de escritura pública de



Leomar Cruz faz parte das 268 famílias que estariam aptas a receber as indenizações

cessão de direito, documento que deve obrigatoriamente ser encaminhado à Fundação. Caso alguma família queira entrar com o processo, Cruz pede que entrem em contato pelo (45) 9951-8595 ou (45) 8413-1883.

A Funai não soube responder como está todo esse processo, informando apenas que não há nenhum prazo para a liberação do recurso reivindicado pelas famílias.

## Unila promove encontro de iniciação científica

**Foz** - No total, 130 trabalhos de pesquisa serão apresentados no 5º Encontro de Iniciação Científica e 1º Encontro de Iniciação em Desenvolvimento Tecnológico e Inovação, evento que acontece entre os dias 5 e 7 de outubro, na Unila Jardim Universitário, em Foz do Iguaçu. O evento é aberto ao público que tenha interesse em conhecer a produção científica da Universidade e dialogar com os pesquisadores. As inscrições aos ouvintes, para fins de certificação, podem ser feitas por meio deste endereço eletrônico.

Um dos objetivos do Encontro é oferecer a dimensão da qualidade da pesquisa, em âmbito de iniciação,

que a Unila tem sido capaz de produzir por meio dos docentes, coordenadores dos projetos e dos estudantes, pesquisadores iniciantes. “Numa perspectiva mais ampla, o evento permite saber quais são os temas em que a comunidade acadêmica da Instituição tem se engajado, permitindo a troca de conhecimento entre pesquisadores e a possibilidade de convergências de interesses no que tange à pesquisa”, explica o chefe do Departamento de Pesquisa da Unila, André Luis André.

A programação conta com trabalhos de diversas áreas do conhecimento presentes na Universidade – Saúde, Humanas, Engenharias, Bio-

lógicas, Exatas, Linguística e Ciências Sociais. Inclui, ainda, mesa-redonda sobre o papel da Universidade na proposição de políticas públicas, que também faz parte da programação do Seminário de Extensão, que acontece em conjunto com o Encontro de Iniciação Científica.

Segundo o professor André Luis André, o Encontro também oferece aos pesquisadores, em especial aos estudantes en-

volvidos em iniciação científica e desenvolvimento tecnológico, uma grande oportunidade de dialogar sobre os caminhos da pesquisa. “Permite, também, compartilhar análises e resultados, além de uma avaliação crítica da pesquisa em que se está atuando e do conjunto das pesquisas. Isso é fundamental para o amadurecimento acadêmico de todos os envolvidos”, coloca o docente.

## Mulheres orientam contra o câncer

**Rondon** - O câncer de mama é o tipo mais comum entre as mulheres no mundo e no Brasil e estatísticas apontam o aumento da incidência da doença. De acordo com os dados fornecidos pelo Instituto do Câncer, a estimativa nacional para 2016 é que o número de casos chegue a 57.960.

O ditado diz que “quanto mais precoce o diagnóstico, maior a possibilidade de cura”. Portanto, medidas enérgicas são necessárias para diminuir a taxa de mortalidade com trabalhos de conscientização para um diagnóstico rápido.

Nesse sentido, o Núcleo e Conselho da Mulher Empresária, da Associação Comercial e Empresarial de Marechal Cândido Rondon, encabeça a campanha Outubro Rosa ‘Um toque pela vida’, com lançamento marcado para hoje no auditório da Acimacar. O objetivo é conscientizar as mulheres do município sobre a importância da prevenção, realizando o autoexame da mama mensalmente e o exame de mamografia anualmente.

“Nosso intuito continua o mesmo: salvar vidas. Queremos, cada vez mais, conscientizar as pessoas da necessidade de cuidar da saúde, se precaver e queremos envolver a comunidade para atingir um número maior de mulheres, por isso organizamos esses eventos”, observa a presidente do Núcleo, Ana Paula Baciquetti.

### NFe | Aciac firma parceria em Assis



A Aciac, Associação Comercial, Empresarial e Agrícola de Assis Chateaubriand, passa a disponibilizar novo serviço ao seu quadro associado. É o acesso a softwares para a emissão de notas fiscais eletrônicas e para atender exigências do fisco. A assinatura da parceria reuniu diretores da entidade e da Rde Sistemas, de Cascavel.

É muito fácil fretar um ônibus padrão Princesa dos Campos



Seja para turismo ou eventos, conte com uma empresa que há 80 anos investe no treinamento de motoristas, segurança, conforto, além de veículos que seguem um rigoroso sistema

de manutenção preventiva. Acesse o nosso site e veja como fretar é mais fácil do que você imagina:

[www.princesadoscampos.com.br/fretamento](http://www.princesadoscampos.com.br/fretamento)

(45) 3225.4111

FRETAMENTO  
EVENTUAL OU  
CONTÍNUO

Princesa dos Campos  
FRETAMENTO



# Foz debate plano diretor no dia 5

**Foz** – Representantes dos mais diferentes segmentos organizados e moradores de Foz do Iguaçu são convidados a participar de audiência pública sobre revisão do Plano Diretor. O evento será no dia 5 de outubro, às 18h, na Câmara de Vereadores. A organização é da Secretaria de Planejamento e Captação de Recursos.

A audiência integra o trabalho de revisão do Plano

Diretor realizado pela prefeitura com o apoio da Itaipu e Conselho de Desenvolvimento Econômico. O primeiro estudo para ordenar o crescimento do município tem mais de 40 anos. O Plano de Desenvolvimento Urbano é de 1975 e foi elaborado pela Universidade Federal do Paraná.

O primeiro Plano Diretor é mais recente, de 1991. O estudo foi atualizado em

2006 e agora, decorridos dez anos, precisará passar por nova modernização, como manda o Estatuto das Cidades, do Ministério das Cidades.

A finalidade da revisão é o planejamento de expansão e de desenvolvimento da cidade, de forma organizada e de olho em aspectos legais e de

mobilidade. Diversas entidades contribuem com sugestões para melhorar o teor da proposta que será colocada em debate.

## Caps supera expectativas em S. Terezinha de Itaipu

**Santa Terezinha** - Implantado recentemente em Santa Terezinha de Itaipu, o Centro de Atenção Psicossocial já mostra excelentes resultados. O Caps é o serviço de referência em saúde mental no município e atende casos que necessitem de acompanhamento contínuo e especializado e possui uma equipe multidisciplinar formada por médico clínico geral, psiquiatra, assistente social, psicólogo, terapeuta ocupacional e enfermagem, para atendimento aos usuários. O serviço integra a rede municipal de atendimento da saúde e funciona no prédio da antiga Unidade Básica de Saúde do BNH. O atendimento à população é feito de segunda a sexta-feira, das 7h às 12h e das 13h30 às 16h30.

De acordo com a coordenadora do Caps, Eliane Brambati, nesse período o Centro faz o trabalho de

acolhimento, avaliações, consultas clínicas e psiquiátricas. Segundo ela, aproximadamente 270 pacientes já foram acolhidos no Caps para avaliação, destes em torno de 52 estão incluídos. “Esses pacientes passam por atendimentos individuais e em grupo, oficinas de jardinagem, grupo de álcool e drogas, grupo de relaxamento e alongamento, grupo de mulheres e está sendo estruturado ainda um grupo de atividades físicas e caminhadas”.

Segundo dados da Secretaria Municipal de Saúde, no ano passado houve registro de aproximadamente 2,5 mil pacientes que buscaram atendimento na área de saúde mental. Com a implantação do Caps a meta é acompanhar todos os pacientes e oferecer toda essa estrutura e apoio para que os mesmos possam ter uma melhor qualidade de vida.



Implantado há aproximadamente 50 dias, o Caps apresenta excelentes resultados em Santa Terezinha. Na foto, parte da equipe

## Doutorado em Engenharia de Pesca tem inscrições abertas

**Toledo** - Na segunda-feira será aberto prazo a inscrições ao Programa de Pós-Graduação em Recursos Pesqueiros e Engenharia de Pesca – doutorado –, com área de concentração em Recursos Pesqueiros e Engenharia de Pesca, da Unioeste de Toledo. São 11 vagas disponíveis para ingresso no ano letivo de 2017. As duas linhas de pesquisa do programa de pós-graduação são manejo e conservação de recursos pesqui-

ros de águas interiores e aquicultura. Serão aceitas inscrições de candidatos mestres em cursos das áreas de Ciências Agrárias, Ciências Biológicas e de áreas afins. Profissionais de outras áreas poderão solicitar sua inscrição, em caráter condicional. Para o processo de seleção de alunos regulares, o candidato deverá preencher o cadastro online no [www.unioeste.br/pos/inscricoes](http://www.unioeste.br/pos/inscricoes).

### MANDATO COLETIVO – O QUE É?

Um mandato coletivo se organiza democraticamente com a ajuda de todas as pessoas interessadas em contribuir na sua construção. Assim, o mandato se torna, de fato, um instrumento de poder popular e a vereadora ou vereador se torna a voz que expressa as vontades da população.

### NA LUTA PELA MULHERES

Dani Braz defende a criação de um Núcleo de Apoio assistencial, psicológico e jurídico à mulher em situação de violência doméstica e vulnerabilidade social, oferecendo condições para o fortalecimento de sua autoestima, autonomia pessoal e social, para superação da situação de violência.

PARTIDO DOS TRABALHADORES

VEREADORA

# Dani Braz

## 13613

#nossavoz

QUER SABER MAIS? ACESSE: [facebook.com/daninossavoz](https://facebook.com/daninossavoz)

CNPJ Cand.: 25.939.830/0001-00 CNPJ GRAF. 21.819.026/0001-36 Tiragem 4000 Valor por inserção R\$ 325,87

# DEON

## DECORAÇÕES

O fino acabamento aliando ao bom gosto

- Moldura de Isopor
- Divisória Naval
- Gesso Acartonado - Drywall
- Pisos Laminados
- Pisos Vinilicos - PVC
- Carpete
- Revestimento Acústicos
- Rodapé Santa Luiza
- Forro PVC – Mineral
- Forro Isopor
- Persianas – Papéis de Parede
- Isolante Térmico
- Toldos

Fone: (45) 3035-1092

Rua Presidente JK, 1357 – Cascavel – Paraná

Email: [deon@deondecoracoes.com.br](mailto:deon@deondecoracoes.com.br)

Skype: [deondecoracoes@hotmail.com](https://deondecoracoes@hotmail.com)

# Pensou em Viajar?

## A Line Sul leva você



**Pacotes Nacionais e Internacionais, Cruzeiros, Passagens aéreas, grupos nacionais e internacionais, Fretamentos e Transporte executivo**

**Avenida Brasil 7217- sala 02 - Centro - Cascavel - PR**  
**45 3306-2870    45 3222-4899    45 9828-5794**  
[www.linesul.com.br](http://www.linesul.com.br)

### KA 2017 SE 1.0L Flex (cat. KCC7)



Conheça também a nova Central Multimídia\*



- Motor 1.0L TIVCT com 85 cv • Ar-condicionado • Freios ABS com EBD
- Air bag duplo • Vidros e travas elétricos • Direção elétrica

A partir de  
R\$ **39.990** à vista

Entrada de  
R\$ **25.993,50**

Parcelas de  
**18x R\$ 888**

**TAXA ZERO**

### FUSION Titanium EcoBoost 2.0L AWD 2016 (cat. UNC6)



- Motor 2.0L EcoBoost (234 cv) • Transmissão automática de 6 velocidades com Paddle Shift • 8 air bags • AdvanceTrac®: controle eletrônico de estabilidade (ESC) e tração (TCS) • Ar-condicionado automático e digital
- Rodas de liga leve 18" • Ford Power: partida sem chave • Alerta de tráfego cruzado • Bancos dianteiros refrigerados • Tração integral nas 4 rodas – AWD • Sistema de estacionamento automático (Active Park Assist) • Teto solar

A partir de  
R\$ **140.400** à vista

Entrada de  
R\$ **84.240**

Parcelas de  
**24x R\$ 2.428**

**TAXA ZERO**



**Cascavel:** Av. Brasil, 5606 (45) 3220-8200 • **Toledo:** Av. Parigot de Souza, 1215 (45) 3379-7600  
**Assis Chateaubriand:** Av. Tupassi, 1500 - (44) 3528-8950 • **Palotina:** Av. Pres. Kennedy, 1761 (44) 3649-0000

Preços e condições de financiamento válidos até 10/10/2016. Custo Efetivo Total (CET), calculado na data de 25/08/2016 a partir de 4,18% a.m. e 63,48% a.a., por meio do Programa Ford Credit. Não abrangem seguro, acessórios, documentação e serviços de despachante, manutenção ou qualquer outro serviço prestado pelo Distribuidor. Sujeito à aprovação de crédito. O valor de composição do CET poderá sofrer alteração, quando da data efetiva da contratação, considerando o valor do bem adquirido, as despesas contratadas pelo cliente e os custos de Registros de Cartórios variáveis de acordo com a UF (não inclusos no valor das parcelas e no cálculo da CET). Contratos de Financiamento e Arrendamento Ford Credit são operacionalizados pelo Banco Bradesco Financiamentos S.A. Valores válidos para cores sólidas. Frete incluso. Imagens meramente ilustrativas.



Na cidade, somos todos pedestres.

Em todo o Estado

# Campanha de multivacinação termina hoje

**Curitiba** – A Campanha de Multivacinação termina hoje em postos de saúde cidades de todo o Paraná. Ela oferta 14 vacinas do calendário básico de imunização. Segundo secretário estadual da Saúde, Michele Caputo Neto, a boa

adesão demonstra a preocupação dos paranaenses com a saúde das novas gerações. “As vacinas são, muitas vezes, a principal forma de prevenção de uma série de doenças. Portanto, imunizar as crianças significa protegê-las

para o futuro”, ressaltou. O público da campanha também são adolescentes.

Caputo Neto destaca com a saúde não se brinca. São vacinas seguras e com eficácia comprovada. “Por isso, leve seu filho ao posto de saúde o

mais breve possível”, apela o secretário. Neste ano, fazem parte da campanha as seguintes vacinas: HPV, dupla adulto (difteria e tétano), DTP (difteria, tétano e coqueluche), febre amarela, hepatite A, meningocócica C, pentavalente

(difteria, tétano, coqueluche, meningite e hepatite B), pneumo 10, rotavírus, varicela, VIP (póliomelite injetável), VOP (poliomelite oral), tríplice viral (sarampo, caxumba e rubéola) e tetra viral (sarampo, caxumba, rubéola e varicela).

## Lojistas têm orientação sobre o crédito pessoal

**Toledo** - Mais uma vez o Serviço de Proteção ao Crédito, vinculado à Associação Comercial e Empresarial de Toledo, contou com a sala cheia durante o Treinamento para Lojistas, evento que acontece mensalmente e que neste mês foi realizado ontem. A capacitação é voltada a empresários e crediarietas que utilizam ou não o sistema de consultas ao banco de dados do SPC. Durante treinamento, conduzido pelo coordenador do programa na Acit. Douglas Lacerda, os participantes puderam esclarecer as dúvidas do dia a dia quanto a utilização da ferramenta, bem como métodos a serem trabalhados com os clientes no momento do fechamento de uma venda.



Capacitação foi desenvolvida ontem na Acit

Douglas resalta que os produtos do Serviço de Proteção ao Crédito são inúmeros. “Contamos com mais de 20 tipos de consultas preparadas para atender a demanda de cada empresa com suas particularidades. Além disso, os participantes do treinamento puderam conhecer a nova ferramenta de cobrança do SPC, o COB Online”, conta.

Para toda dívida incluída no

SPC, via COB Online, é imediatamente gerada uma renegociação automática que permite ao inadimplente pagar sua dívida em um pagamento à vista ou em três parcelas. Não havendo o pagamento conforme feito na ‘Renegociação Automática’, um serviço de cobrança ativo, com call center especializado em cobranças, estará em constante contato com o inadimplente propondo condições de pagamento.

## Medianeira debate sobre cidadania fiscal no dia 4

**Medianeira** – Associação Comercial e Observatório Social de Medianeira promovem palestra sobre Cidadania fiscal e controle de gastos públicos no próximo dia 4. Será a partir das 19h no auditório do Sicredi. O assunto vai ser apresentado pela procuradora da Fazenda Nacional em São Paulo, Regina Hirose.

O tema é considerado dos mais importantes porque, no contexto em que o País se encontra, é essencial investir em educação fiscal para buscar a conscientização coletiva a respeito da cidadania fiscal e da valorização do dinheiro público, diz o presidente da Acime, Lucas Ghellere.



A procuradora Regina Hirose estará dia 4 em Medianeira

www.adipr.com.br

TRADE

### Ninguém conhece o Paraná melhor que a gente

Anuncie com a maior cobertura do Paraná

Jornal **O Paraná**  
Jornal de Fato

**adi**  
ASSOCIAÇÃO DOS JORNAIS DIÁRIOS DO INTERIOR DO PARANÁ



Anunciar em jornal do interior é contar com toda força do meio e a abrangência que só a ADI-PR oferece para a sua marca. Uma cobertura estadual com conteúdo regionalizado, que garante mais credibilidade para seus negócios. Afinal, só um grupo sólido e que está há 21 anos no mercado proporciona mais seriedade e a confiança de grandes resultados. Quer falar com o Paraná? Anuncie com a ADI-PR.

■ Mais de 1,5 milhão de leitores mensais nas plataformas digital e impressa

■ 340 municípios cobertos

■ 20 jornais associados nas cidades polos do PR



LÉO SILVA/RÁDIO JORNAL

## Cigarros na farinha

Um caminhão carregado com farinha e cigarros tombou na manhã de ontem, na PR-486, entre Brasilândia do Sul e Alto Piquiri. Uma equipe da Polícia Rodoviária Estadual esteve no local e localizou os cigarros em meio à carga de farinha. O acidente aconteceu após o motorista perder o controle da direção. Ele foi encaminhado ao hospital com ferimentos leves, sob escolta policial.

## Montana

Uma Chevrolet Montana roubada em Santa Tereza do Oeste foi recuperada pela Polícia Militar na tarde de ontem, no Bairro 14 de Novembro, em Cascavel. Moradores relataram que o veículo estava estacionado no local desde a manhã. Na porta no passageiro foram encontradas marcas de sangue. O automóvel foi roubado na noite de quarta e teria sido usado em um assalto a um posto de combustíveis, na BR-277.

Douglas Renato Hermann

# Crime no PY pode ter ligação com desaparecimento de PRF

**Cascavel** - Um duplo homicídio registrado na quarta-feira em Salto del Guairá, no Paraguai, na fronteira com Guaíra, pode estar ligada ao sumiço do policial rodoviário federal Douglas Renato Hermann. O agente está desaparecido desde abril, quando deixou o plantão no posto de Cascavel com destino a Marechal Cândido Rondon.

Jhoni Reis Fernandes Oliveira, de 33 anos, e Jairo de Castro Alves, de 44 anos, foram executados a tiros, em uma emboscada na cidade paraguaia. As duas vítimas poderiam ter envolvimento com o desaparecimento de Douglas. Um dos mortos ainda estaria envolvido na execução de dois policiais militares em Mundo Novo (MS).

Douglas Renato Hermann desapareceu misteriosamente em abril deste ano, após ter cumprido plantão no posto da PRF de Cascavel. Ele deixou a

farda e a pistola em casa e disse à esposa que iria para Marechal Rondon, onde visitaria familiares. Desde então, o policial não deu mais notícias.

Dias após o desaparecimento, uma Toyota Hilux foi apreendida pela Polícia Federal. No veículo, crivado de balas, foram encontradas manchas de sangue, que se suspeitava que seria de Douglas. O exame de DNA, no entanto, apontou que se tratava de sangue animal. A caminhonete seria a mesma que transportou o PRF até o país vizinho.

Durante as investigações, também foi encontrada uma Jeep Cherokee. O utilitário foi incendiado nas proximidades da fronteira entre o Brasil e o Paraguai. As duas caminhonetes foram flagradas pelo sistema de monitoramento da Ponte Ayrton Senna, em Guaíra, seguindo juntas ao Paraguai no mesmo dia do desaparecimento.

Em julho, quatro pessoas foram detidas em uma operação conjunta da Polícia Federal e da Polícia Civil do Mato Grosso do Sul. O grupo é sus-

peito de homicídios contra policiais na região de fronteira. Também há a suspeita de que eles tenham envolvimento com o desaparecimento de Douglas.

DIVULGAÇÃO

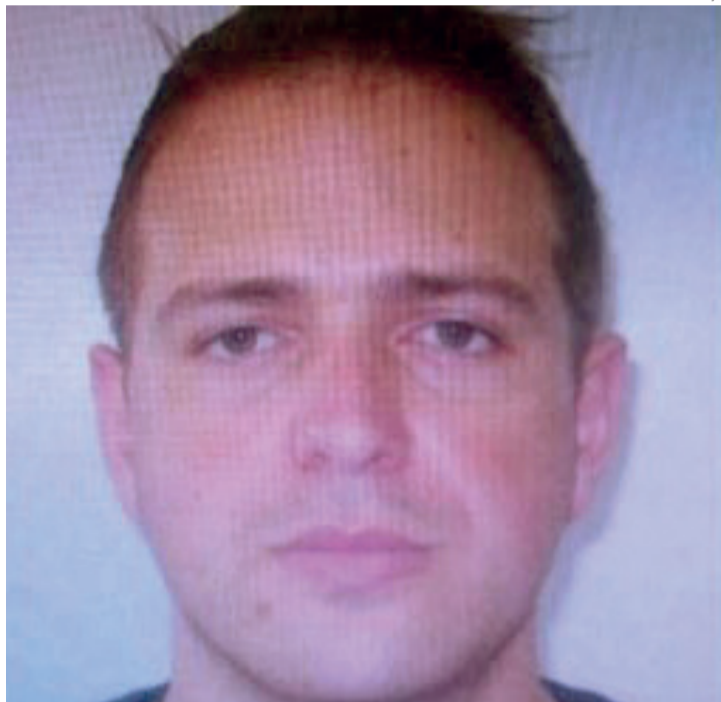

Desaparecimento de Douglas: mais de cinco meses e poucas informações

## Operação Eleições 2016 contará com mais de 10 mil policiais

**Curitiba** - Mais de 10 mil homens das polícias Militar e Civil participarão da Operação Eleições 2016, que visa garantir a segurança e a ordem nos 5.044 locais de votação nos 399 municípios do Paraná. O esquema especial começou na quarta-feira, quando as urnas começaram a ser entregues nos colégios eleitorais de todo o Estado.

A Operação Eleições passa a vigorar de maneira intensa a partir das 8h de amanhã e segue enquanto for necessário, depois do término do pleito eleitoral. Em todo o Paraná a PM atuará com 9.948 policiais. Apenas na região de Cascavel, na área de abrangência do 5º CRPM (Comando Regional de Polícia Militar), serão 1.612 militares empenhados.

“A Polícia Militar já está atuando desde o início da semana, intensificando ações e operações em todo o Estado do Paraná, as quais serão reforçadas durante o pleito eleitoral, além do patrulhamento rotineiro”, disse o porta-voz da Polícia Militar no Paraná, tenente-coronel Vanderley Rothenburg.

### PRISÕES

De acordo com o TSE (Tribunal Superior Eleitoral), desde terça-feira até 48 horas depois do encerramento da votação, nenhum eleitor poderá ser preso ou detido, salvo em flagrante delito ou em virtude de sentença criminal condenatória por crime inafiançável, ou, ainda, por desrespeito a salvo-conduto.

O eleitor poderá ser preso em flagrante delito se arregimentar outros eleitores ou fizer propaganda de “boca de urna” no dia da eleição. Também constitui crime usar alto-falante e amplificador de som, promover comício ou carreatas e divulgar qualquer espécie de propaganda de partido político ou candidato.

A venda, a compra e o consumo público de bebidas alcoólicas estão proibidos em todo o Paraná neste domingo, entre às 6h e às 18h. A determinação tem como objetivo “garantir a ordem e a tranquilidade pública, no transcurso do pleito”. Quem for flagrado vendendo, comprando ou consumindo bebidas alcoólicas será conduzido à delegacia.

### CASCADEL | Dupla com arma em carro da CUT



Dois homens foram detidos pela Polícia Militar, na tarde de ontem, na BR-467. A dupla foi abordada em um Volkswagen Gol, no Bairro Novo Milênio, após denúncias anônimas. Com eles, a equipe encontrou uma pistola calibre 380 e 29 munições. Segundo a PM, o automóvel estava licenciado em nome da CUT (Central Única dos Trabalhadores). Os suspeitos foram encaminhados para a 15ª Subdivisão Policial, onde foram autuados por porte ilegal de arma de fogo. O nome dos detidos não foi divulgado.

## panorama policial

### “Desaparecimento”

O motorista de um Fiat Uno “desapareceu” após o veículo capotar na rodovia que liga Assis Chateaubriand ao distrito de Terra Nova do Piquiri. Segundo a Polícia Militar, o condutor possivelmente perdeu o controle da direção e capotou em uma plantação. O que chamou a atenção foi o fato de o condutor não estar no local. Os policiais tentaram contato, mas ele não foi localizado. Não há informações se o motorista estaria ferido.

### PR-495

Um grave acidente envolvendo um ônibus que transportava universitários de Santa Helena, na madrugada de ontem, resultou na morte de Argemiro da Silva, de 70 anos. A fatalidade ocorreu na PR-495, em Missal. O idoso seguia pela rodovia com uma bicicleta quando foi atingido pelo ônibus. O condutor do coletivo relatou que o ciclista atravessou a via repentinamente. A vítima não resistiu aos ferimentos e morreu no local.

### PR-182

Antônio Derli da Rosa Vit, de 46 anos, morreu em acidente de trânsito na noite de quarta-feira, na PR-182, em Ampére, no Sudoeste do Estado. O homem era condutor de uma Honda CG, que colidiu contra um ônibus. O motociclista não resistiu ao impacto e morreu ainda no local da batida. A Polícia Rodoviária Estadual registrou a ocorrência, mas não repassou informações de como o acidente aconteceu.

### Confronto

Um rapaz de 20 anos morreu em confronto com a Polícia Militar em Realeza, no Sudoeste do Estado. Ele era suspeito de assaltos na região e também foragido da Penitenciária Estadual de Francisco Beltrão. Na tentativa de abordagem, o suspeito atirou contra os policiais, que revidaram e o alvejaram no peito. O rapaz chegou a ser socorrido, mas não resistiu aos ferimentos.

### Tráfico

Um carregamento de 800 quilos de maconha que saiu de Cascavel foi apreendido pela PRF (Polícia Rodoviária Federal) de Joinville (SC), na noite de quarta. A droga estava em uma caminhonete abordada na BR-101. O motorista do veículo, um rapaz de 20 anos, foi preso em flagrante. Ele relatou que era a primeira vez que realizava este tipo de trabalho. A pickup possuía alerta de roubo em Campo Bom (RS).

## Canal I

# Plano da Record: Geraldo todo dia, Xuxa no sábado e Gugu volta ao domingo

Por: Flávio Ricco

Colaboração: José Carlos Nery

A Record, desde já, prepara grande reformulação na sua grade para 2017, especialmente na parte que diz respeito aos programas da sua linha de shows. E entre as várias alternativas apresentadas até agora, a que mais tem entusiasmado a sua direção é a de se trabalhar com um único produto, de segunda a sexta, na faixa das 22h30 às 24 horas, e distribuir os demais em diversos horários do

sábado e domingo. O plano é entregar ao Geraldo Luís, que hoje assina contrato por mais quatro anos, um novo programa diário, à imagem e semelhança daquele que Flávio Cavalcanti apresentou no passado, em seus tempos de Bandeirantes e SBT. Prevalecendo este plano número 1, Xuxa trocará as segundas-feiras pelas tardes de sábado e Gugu Liberato voltará a se apresentar aos domingos, também como mudanças bem significativas. O martelo em cima disso ainda não bateu, mas está em vias de.

O "GloboNews Em Pauta", jornal das 20h, ganha nesta sexta nova identidade visual. Púlpito, com banco mais alto, cenografia individual e uma outra fotografia, permitindo ao apresentador Sergio Aguiar ficar em pé ou sentado, na altura dos convidados de São Paulo, Brasília e Nova York. Na foto, Bete Pacheco, Sandra Coutinho e Gerson Camarotti e o apresentador Sergio Aguiar.



## Nova identidade

### SEXO É VIDA

QUANDO A SUA SAÚDE SEXUAL VAI BEM, TUDO VAI BEM.

TECNOLOGIA E TRATAMENTOS MÉDICOS PARA DISFUNÇÃO ERÉTIL E EJACULAÇÃO PRECOCE.



AGENDE UMA CONSULTA  
0800 205 3107

BOSTON  
MEDICAL GROUP

Registrações: Médico  
Dr. Roberto Assis Vetterli - CRM 11020

## bate-rebate

- Rede TV! considera o Programa Amaury Junior um dos principais produtos da casa...
- ... Depois de receber uma banda, outras novidades já são planejadas para tempos futuros.
- A volta do narrador esportivo Eduardo Vaz, depois de passar pela Record, já é dada como certa no BandSports...
- ... É ele que, já de muito tempo, faz os leilões do Terra Viva e tem a simpatia do Johnny Saad...
- ... Com toda certeza irá preencher a vaga do Ivan Zimmermann, demitido no começo do mês.
- De olho nas férias de dezembro Silvio Santos pretende abrir uma boa frente nas gravações do seu programa.
- A conta do fim do casamento da Fabíola Gadelha ficou bem salgada...
- ... Tirar o marido de casa e mandar de volta para Manaus, dizem, custou um carro e mais R\$ 250 mil.
- A 28ª rodada do Brasileirão, Série A, será toda disputada no sábado e segunda-feira, com transmissão da Globo, SporTV e Premiere...
- ... No domingo, só cobertura das eleições.
- Lidiane Shayuri está desde ontem cobrindo as férias da Salcy Lima no bloco de esportes do "Fala Brasil, da Record, e apresentando a previsão do tempo no "Jornal da Record".
- O Fox Sports vai mostrar o "A Última Palavra" no sábado, por causa da antecipação da rodada.

## c'est fini

Renata Ceribelli apresenta domingo no "Fantástico" uma reportagem sobre a visão dos jovens em relação ao futuro do Brasil, em cima de uma pesquisa realizada pela PUC, do Rio Grande do Sul e que ouviu cerca de 1.700 pessoas de todas as regiões do País. O que mais chamou a atenção é o pessimismo dos entrevistados sobre algumas questões. A maioria revelou não sentir orgulho em ser brasileiro e completa decepção com o sistema político. Então é isso. Mas amanhã tem mais. Tchau!

## TV TUDO

### Falta perguntar

No caso de mudar a Xuxa, com toda certeza a Record não irá encontrar nenhuma dificuldade. É um antigo desejo dela se apresentar nas tardes de sábado. A questão é o Gugu. Até porque está fora do Brasil; ninguém, até agora, falou nada com ele.

### Componente extra

Desde a manhã de ontem, quando daqui partiram as primeiras informações sobre esse plano da Record em colocar o Geraldo todas as noites, pelo inesperado, o SBT entrou em estado de atenção. Mesmo desconhecendo os moldes do programa, será direto o enfrentamento com o Ratinho.

### Não bastasse

É importante considerar também que, como outro complicador ou não, existe pela frente uma renovação de contrato do Gugu com a Record. O atual compromisso vence em dezembro e nada, até agora, foi conversado sobre um próximo. E também não se pode descartar uma entrada de Silvio Santos no meio disso.

### Último dia

Boris Casoy apresenta nesta sexta-feira, pela última vez, o "Jornal da Noite" na Bandeirantes. Após quase nove anos, ele deixa a emissora, de comum acordo, e vai se preparar agora para a estreia na Rede TV!, à frente do "Rede TV News".

### Lugar do Boris

Na Band, a partir da comunicação da saída do Boris, se iniciaram os estudos para se chegar a um nome ideal para assumir o "Jornal da Noite". Não será o Antônio Pétrin, como inicialmente se ventilou, mas o experiente Fábio Pannunzio. Os seus trabalhos no rádio e na TV o recomendaram para o cargo.

### Em aberto

A Globo ainda não tem nada decidido quanto aos atores que viverão "Os Trapalhões" na sua nova versão. Mas o desejo é fugir do óbvio, ou seja, não recorrer a nomes que estejam em programas de humor da casa.

### Prioridade

A ordem, na Globo, é priorizar a busca por novos valores. Por aí que os diretamente envolvidos no programa estão centrando esforços. Caberá ao diretor de núcleo Ricardo Waddington, além de outras questões, também se decidir por esses nomes. O projeto é para o segundo semestre de 2017.

### Reality de beleza

O "Conexão Models", apresentado por Renata Kuerten na Rede TV!, mostra a partir deste domingo a etapa decisiva do concurso que vai revelar uma nova modelo. As 24 candidatas selecionadas durante etapas regionais ficarão confinadas em uma mansão na zona Sul de São Paulo.

### Intervalo

Em outras situações, quando não foi possível fazer parte da grade de domingo – teremos eleições, a Band sempre encontrou uma maneira para encaixar o "Terceiro Tempo" no sábado. Só que neste fim de semana não vai ter jeito e o programa de Milton Neves não será exibido. Tudo porque a rodada deste sábado terminará em cima dos noticiários.

**horóscopo**

**ÁRIES**

Nesta sexta-feira, deixe as diferenças de lado e não baixe a guarda, afinal, a concorrência estará grande na vida profissional. Parceria ou sociedade tem tudo para correr bem.

**TOURO**

Você vai se concentrar nas tarefas e mergulhar no trabalho! É hora de acertar pendências, colocar o serviço em dia e se concentrar no que exige a sua atenção.

**GÊMEOS**

Com a Lua Nova em seu paraíso astral, você vai esbanjar bom humor. Vai ser fácil se relacionar com colegas. Aproveite as boas energias para fazer uma fezinha.

**CÂNCER**

Bom dia para estreitar os laços com a família! O astral é favorável para cuidar de problemas domésticos. Deixe o lar do seu jelinho — vale até trocar os móveis de lugar.

**LEÃO**

Será mais fácil resolver mal-entendidos, fazer novos contatos ou lidar com clientes e colegas. Mas, no trabalho, escolha bem as palavras para evitar problemas.

**VIRGEM**

É hora de cuidar do que é seu e valorizar suas posses. Você terá mais habilidade para colocar as contas em dia e até descolar um dinheiro. Só pense antes de assumir novas dívidas ou fazer compras.

**LIBRA**

A Lua entra em seu signo e renova sua disposição. É um bom período para colocar suas coisas em ordem e até dar mais atenção para o visual. Explore seus pontos fortes e vai se sair bem!

**ESCORPIÃO**

Talvez tenha que ralar dobrado, mas vai conseguir o resultado que deseja. Pode faltar pique na vida a dois, mas faça um esforço e não deixe de ajudar o seu amor.

**SAGITÁRIO**

Com os amigos, vai encontrar mais apoio. Aproveite o astral favorável para sair da rotina e ampliar seus horizontes. Só não é a hora de investir tudo em uma aventura financeira.

**CAPRICÓRNIO**

Com o foco na profissão, você vai se desdobrar para conseguir o que quer. Vale a pena cuidar da sua imagem se quiser subir na carreira. Mas critique tanto o seu desempenho.

**AQUÁRIO**

Você vai se interessar por um novo curso ou possibilidade de ampliar seus conhecimentos. O bom humor vai te tornar mais popular entre os colegas. Planos para uma viagem podem agitar as coisas no amor.

**PEIXES**

Você vai fechar o mês com mais ânimo para virar qualquer situação adversa e seu favor! Vai sobrar garra para transformar um desafio em vitória. Mas controle seu gênio para se entender com os amigos.

**SALMO DO DIA**

Dia a dia vos bendirei, e louvarei o vosso nome eternamente. Grande é o Senhor e sumamente louvável, insondável é a sua grandeza. Cada geração apregoa à outra as vossas obras, e proclama o vosso poder. **(Salmo 144; vers. 2 a 4)**



Resumo de **Novelas**  
**Giovanni aceita viajar com Bruna**

Giovanni (Jayme Matarazzo) aceitará viajar com Bruna (Fernanda Vasconcellos), mas deixará claro: “Se a gente for junto, você vai achar que a gente tem alguma chance. Que está se reaproximando. Não quero isso”, garantirá. Mas Bruna tentará clarear sua cabeça: “Você vai ter toda a paz do mundo. Juro. Reservei um chalé em Bariloche: quartos separados. A gente não precisa ficar junto”. Ele, enfim concordará: “Tá bom, Bruna. Não vou ser mal educado, ingrato”, dirá ele.



**Malhação (17h30)**

Joana repreende Gabriel por tê-la beijado e pensa em deixar o Rio de Janeiro. Contrariando os conselhos de Cleyton, Alina pinta os cabelos de Krica. Começa o show de talentos no Dom Fernão. Belinha beija Lucas na frente de Luiza. Jabá ajuda Juliana em sua apresentação. Ricardo agradece Joana publicamente.

**Sol Nascente (18h20)**

Sinhá garante a César que conquistará a confiança de Tanaka. Gaetano incentiva Mario a dar uma chance para Carolina. Ralf descobre que Hirô está à procura de um marido, e Kika tem um plano para aproximá-lo da moça. César sonda Alice sobre a amizade entre Tanaka e Gaetano. Sinhá orienta César sobre como ganhar a confiança de Tanaka.

**Haja Coração (19h30)**

Tamara decide contar a verdade para Apolo. Bruna pensa em levar Giovanni para fora do país. Camila tem uma lembrança com Giovanni e fica abalada. Giovanni aceita viajar com Bruna. Camila decide ir ao Grand Bazaar. Apolo pensa em adotar Carol e seus irmãos. Márcia descobre que a assinatura de Afonso foi falsificada. Fedora se espanta ao constatar o sucesso da cantina de Tancinha.

**Velho Chico (21h20)**

Capítulo não fornecido pela emissora

\*OS RESUMOS DOS CAPÍTULOS ESTÃO SUJEITOS A MUDANÇAS EM FUNÇÃO DA EDIÇÃO DA NOVELA.

**ENCARE OS DESAFIOS DO SR. SPOCK**  
São 100 enigmas do outro lado da galáxia!

**SOLUÇÃO ANTERIOR**

	O	A		P					
M	A	R	G	I	N	A	L	D	
N	A	U		U	I	V	O		
T	R	E	M		T	E	I	A	
O	R	A	R	A	A	C			
N	O	R	M	A	C	E	A		
H	I	F	I	B	E	L	F	O	
O	D	I	O	N	E	D			
A	F	A	G	O	D	E	R	M	E
E	G	O	R	E	M	I	D	O	
U	B	O	A	D	R				
O	N	Ç	A	R	I	D	E	L	A
D	H	O	R	T	E	L	A		
E	I	R	A						
E	S	T	A	G	A	R	I	O	S

**PALAVRAS CRUZADAS DIRETAS**

Galileu, Copérnico, Kepler e Halley	Escritor do pseudônimo Stanislav Ponte Preta	Opõe-se ao prático	O cavalo preferido das crianças	Rio do norte da Itália	"Organização" em OMS	Atenta aos mínimos detalhes	Máquina para fechar plásticos na cozinha, e útil na conservação de alimentos
→	↓	↓	↓	↓	↓	↓	↓
Campa- nha (?), estratégia de vendas			A notícia esperada pelo pes- simista	Tecido da roupa típica de vaqueiro		Escola de Engenharia do Exército (sigla)	
→			↓	↓			
Unidade de medida térmica	→				Marco (?): revelou a China ao Ocidente	Estado da Usina de Itaipu (sigla)	Patrão; senhor Assinado (abrev.)
Estudo (?): visa conhe- cer valores e atos de um grupo			Certifica- ção cobi- çada por empresas		Classifica- ção Inter- nacional de Doenças		
→			↓				
				Lei da (?), polêmica da educa- ção infantil		Que age de forma preci- pitada	Itamar Franco, político mineiro
Em seguida		Auferem proveito financeiro		↓	Continente onde se localiza Cingapura	↓	↓
Feitio do bambolé	→						
Caráter da notícia no portal da web			Fonte de alimenta- ção do gado	→			
→					Órgão de operações militares (sigla)		Sinal de vitória, formado com os dedos indicador e médio
					↓		Deslocar-se no ar
Rebocador de vagões de trem	(?) Soa- res, apre- sentador de TV		(?) falho: conceito de Freud	→			"La (?), em Rose", composição de Piaf
Medida do campo de futebol a- mericano	→					Lugar onde se atraves- sa a lagoa a pé	
Colega							
→							

**HOJE NA TV**

- TV TAROBÁ**
- 06h00 – Band News
  - 07h00 – Jornal Primeira Hora
  - 08h00 – Café com Jornal
  - 09h10 – Dia Dia
  - 10h10 – Os Simpsons
  - 11h05 – Atualidades
  - 12h00 – Jornal Tarobá 1ª Edição
  - 12h45 – Tarobá Esportes
  - 13h00 – Tempo Quente
  - 14h00 – Vitrine Revista
  - 15h00 – Qual é o Desafio?
  - 16h00 – Brasil Urgente Nacional
  - 17h40 – Brasil Urgente Regional
  - 18h40 – Ponto de Vista
  - 18h50 – Jornal Tarobá 2ª Edição
  - 19h20 – Jornal da Band
  - 20h25 – Sila: Prisioneira do Amor
  - 21h10 – Show da Fé
  - 22h00 – Mundo Miss
  - 22h05 – Pânico na Band
  - 23h45 – O Mundo Segundo os Brasileiros
  - 00h35 – Jornal da Noite
  - 01h25 – Que Fim Levou?
  - 01h30 – Os Simpsons
  - 02h15 – Glee
  - 02h55 – Só Risos
  - 03h00 – Igreja Universal

- RPC**
- 05h00 – Hora Um
  - 06h00 – Bom Dia Praça
  - 07h30 – Bom Dia Brasil
  - 08h50 – Mais Você
  - 10h15 – Bem Estar
  - 11h00 – Encontro
  - 11h55 – Paraná TV 1ª Edição
  - 12h45 – Globo Esporte
  - 13h20 – Jornal Hoje
  - 14h00 – Vídeo Show
  - 15h05 – Sessão da Tarde MIB: Homens de Preto
  - 16h50 – Vale a Pena Ver de Novo / Cheias de Charme
  - 17h55 – Malhação
  - 18h20 – Sol Nascente
  - 19h10 – Paraná TV 2ª Edição
  - 19h30 – Haja Coração
  - 20h30 – Jornal Nacional
  - 21h15 – Velho Chico
  - 22h55 – Globo Repórter
  - 23h45 – Lista Negra
  - 00h25 – Jornal da Globo
  - 01h00 – Programa do Jô
  - 01h40 – Castle
  - 02h25 – Corujão 1
  - 04h05 – Corujão 2 / Eu, Tu, Eles

- REDE MASSA**
- 05h50 – Negócios da Terra
  - 06h00 – Primeiro Impacto
  - 07h00 – Tribuna da Massa Manhã
  - 08h00 – Primeiro Impacto
  - 08h30 – Mundo Disney
  - 10h30 – Bom Dia e Cia
  - 10h45 – Pitadas do Tempero
  - 11h00 – Destaque
  - 11h45 – Show de Bola
  - 12h00 – Tribuna da Massa 1ª Edição
  - 13h30 – Naipi Comunidade
  - 14h15 – Fofocando
  - 15h15 – Casos de Família
  - 16h15 – Mar de Amor
  - 17h15 – Abismo de Paixão
  - 18h15 – A Gata
  - 19h20 – SBT Paraná
  - 19h45 – SBT Brasil
  - 20h30 – Cúmplices de um Resgate
  - 21h30 – Chiquititas
  - 22h00 – Programa do Ratinho
  - 23h15 – Tela de Sucessos / 30 Minutos ou Menos
  - 01h00 – The Noite
  - 02h00 – Jornal do SBT
  - 03h00 – RR Soares

- RIC TV**
- 06h30 – Balanço Geral Manhã
  - 07h30 – Paraná no Ar
  - 08h45 – Fala Brasil
  - 10h00 – Hoje em Dia
  - 12h00 – Balanço Geral
  - 14h05 – Ver Mais
  - 14h45 – Amor e Intrigas
  - 15h45 – Vidas em Jogo
  - 16h15 – Chamas da Vida
  - 17h00 – Cidade Alerta
  - 18h00 – Cidade Alerta Foz
  - 19h00 – RIC Notícias
  - 19h30 – Escrava Mãe
  - 20h30 – A Terra Prometida
  - 21h30 – Jornal da Record
  - 22h45 – Super Tela / Robin Hood
  - 01h15 – Fala Que Eu te Escuto
  - 02h15 – IURD

- CATVE**
- 06h00 – Telecurso
  - 07h00 – EPC
  - 08h00 – Boletim Papo de Mãe
  - 08h05 – Cocoricó
  - 08h15 – Contos de Tinga Tinga
  - 08h25 – Bananas de Pijama
  - 08h40 – Peppa Pig
  - 08h55 – O Pequeno Reino de Bem e Holly
  - 09h00 – Quintal da Cultura
  - 12h00 – Giro de Notícias
  - 12h05 – Hora do Esporte
  - 12h20 – Jornal da Catve 1ª Edição
  - 13h00 – Boletim Papo de Mãe
  - 13h10 – Contos de Tinga Tinga
  - 13h20 – Bananas de Pijama
  - 13h35 – Peppa Pig
  - 13h50 – O Pequeno Reino de Bem e Holly
  - 14h00 – Quintal da Cultura
  - 17h30 – Osmar, a Primeira Fátia do Pão de Forma
  - 17h45 – Andy e as Aventuras com Dinossauros
  - 17h55 – Giro de Notícias
  - 18h00 – Esporte, Política e Cidadania
  - 19h00 – Jornal da Catve 2ª Edição
  - 19h30 – Hora do Esporte 2ª Edição
  - 19h45 – A Pantera Cor de Rosa
  - 20h00 – Melhores Contos de Grimm e Andersen
  - 21h00 – Jornal da Cultura

# Fim de semana de muita dança no Municipal



Bailarinos da Cia. Jovem Bolshoi Brasil dançarão domingo no Teatro Municipal

**Cascavel** – Uma parceria entre Apae Cascavel e Class Escola de Dança fará do Teatro Municipal de Cascavel palco de dança da melhor qualidade neste fim de semana.

Nas noites de hoje e amanhã, às 20h, o espaço recebe o espetáculo “Sinestesia: A Magia das Cores”. No palco, alunos da escola de dança Class vão mostrar ao público o trabalho desenvolvido em sala de aula ao longo do ano, por meio de um espetáculo que aborda as sensações simultâneas estimuladas a partir das cores e mistura os estilos balé clássico, jazz, hip hop, dança contemporânea e teatro.

Já no domingo, às 16h30 e às 20h30, será apresentado o espetáculo “3ª Noite de Gala”, com a participação de alunos da Class Escola de Dança, artistas convidados de Curitiba e Cascavel, do grupo folclórico ucraniano Sonhachnek e da atração maior do evento: Cassiano Rodrigues e Kamila Abreu, bailarinos da Cia. Jovem Bolshoi Brasil.

Toda a renda será revertida para a construção da nova sede da Apae cascavelense.

# Antônio Cristino Lopes lança mais dois livros

**Cascavel** – O servidor aposentado da Receita Federal e advogado Antônio Cristino Lopes tomou mesmo gosto pela arte de escrever. Depois de lançar “Lutas e Conquistas de um Guerreiro”, um livro de memórias, ele já está com mais dois prontinhos à disposição dos amantes da literatura.

Um deles, “José, é o seu Nome”, serviu de inspiração para Antônio iniciar a carreira de escritor. “Nesse livro eu conto a história de vida do meu irmão, as dificuldades pelas quais as pessoas mais humildes passam e como a fé pode ajudá-las a superar esses momentos”, comenta o autor.

Já o outro livro, “Fronteiras em Chamas”, narra as aventuras

do agente especial Thomas Wolf. “Muitas das situações narradas são inspiradas na minha carreira como servidor da Receita Federal, só transformadas em ficção. É uma obra para todos que amam ler a um bom livro de espionagem, porque tem muita ação e os locais onde se passa a aventura são bem mais próximos do que se imagina”, destaca Antônio.

Membro da ACL (Academia Cascavelense de Letras) há um ano e meio, Antônio avisa aos interessados em adquirir suas obras que elas estão à venda pelo Projeto Livrairos, por meio do blog livrairos-cascavel.blogspot.com.br.

(Stela Giordani)



Antônio Lopes com suas duas mais recentes obras

STAND UP  
PAULO GUSTAVO em  
**HIPERATIVO**

01 OUTUBRO. SÁB  
**TUIUTI**  
ESPORTE CLUBE  
21H

INFORMAÇÕES: (45) 3225-3983  
DISKINGRESSOS.COM.BR

APOIO 40 ANOS Paraná  
Jornal de Fato

REALIZAÇÃO MG ANTIVANI

# Rafa Gomes fará show em Cascavel dia 11

**Cascavel** - Em comemoração ao Dia da Criança, o Teatro Municipal receberá a

Pedro MARTENDAL  
VEREADOR  
Araújo

Coligação Cascavel Verde e Solidária PV/SD  
CNPJ DO CANDIDATO 25.896.500/0001-61  
CNPJ DA GRÁFICA 21.819.020/0001-36  
VALOR POR INSCRIÇÃO R\$ 40,00  
TIRAGEM 4.000

43001

artista mirim Rafa Gomes. A menina que brilhou no *reality show* “The Voice Kids” se apresentará na cidade no dia 11 de outubro. Artista nata, Rafa tem apenas 10 anos de idade e estuda música, dança e teatro desde muito cedo.

“Rafa Gomes: O Musical” conta com oito músicos, quatro atores e participações especiais de Pérola Crepaldi e Malu Cavalcanti, outras duas vozes reveladas no The Voice Kids.

Com repertório eclético, que mostra todo seu estilo musi-

cal, a cantora canta sucessos nacionais que emocionam e divertem o público, como os clássicos “Aquarela”, “História de Uma Gata” e “Banho de Lua”. Também fazem parte do repertório do show “Leãozinho”, “O Papa é Pop” e “Superfantástico”.

A turnê teve início em junho deste ano no Teatro Positivo de Curitiba, com grande sucesso de crítica e de público.

As entradas estão sendo vendidas pelo Disk Ingressos por R\$ 75 (inteira) e R\$ 40 (meia).



## Não deixe seu tanque entrar na reserva!

A DIAL garante o combustível para o seu posto ou TRR. Gasolina e Diesel fornecidos pela Petróleo Brasileiro S/A. Agilidade na entrega, com frota própria.



(45) 3224-6363



Dial Distribuição Abastecimento e Logística Ltda.  
Rodovia BR 277, Km 600 - Cascavel - PR



# Rose Bracht

## Pérola do dia

“É difícil acreditar que um homem esteja a dizer a verdade, quando você sabe muito bem que mentiria se estivesse no lugar dele”.  
Henry Mencken

## Infame

Quem nunca deu uma corridinha após tropeçar na rua, não sabe o que é ser atleta.



**Time de belas amigas curtindo a Bielle Club: Iarabel da Rosa, Thayse Salvatti, Paula Vasconcelos, Thais Lopes e Maria Fernanda Dillenburg, by Eduardo Correia**

## Fest Flores

Promovida em caráter beneficente, com renda destinada à entidades assistenciais da cidade e da Fundação Rotária, a Rotary Fest Flores movimentou o espaço em frente à Prefeitura a partir desta sexta-feira.

O evento, que emplaca este ano a décima primeira edição, tem promoção assinada pelo Rotary Club Cascavel Leste e pela Sociedade Espírita Francisco de Assis, vai se estender até o dia 9 de outubro, funcionando das 9h às 21h, com entrada franca.

À venda, flores, vasos, quadros, artesanato, mudas frutíferas e plantas ornamentais.

## Imperdível

Tendo como ponto alto a apresentação dos bailarinos da Cia. Jovem Bolshoi Brasil, o espetáculo Sinestesia – A magia das cores e a 3ª Noite de Gala estão em cartaz no Teatro Municipal.

Com récitas ainda nas noites de hoje, amanhã e domingo, o evento é promovido pela Apae e a Class Escola de Dança, contando com participação de alunos da Class, artistas convidados de Curitiba e Cascavel, mais o Grupo Folclórico Ucraniano Sonhachnek.

Vale ressaltar que a renda é destinada à construção da nova sede da Apae em Cascavel.

## Truck Kids

A petizada cascavelense fará fervilhar, na tarde de 6 de outubro, o estacionamento do Teatro Municipal, onde doze mini caminhões estarão à disposição para passeios.

Crianças de 4 a 12 anos poderão dar uma volta de Truck Kids doando um quilo de alimento não perecível, que será destinado ao ProvoPar. A atração figura como um chamariz para a 8ª etapa do Campeonato Brasileiro de Fórmula Truck marcada para dia 9, no Autódromo Zilmar Beux.

## Ciranda social

Bodas de Pérola: festejando 30 anos de casados, Carlos Augusto e Cecília Fagundes Ribeiro reúnem familiares e amigos hoje ao sabor de um jantar.

O Tuiuti Esporte Clube vai servir de palco na noite deste sábado para o show Hiperativo, stand up de Paulo Gustavo, um dos maiores atores e humoristas do Brasil.

Para rever familiares, Armando e Maria Julia Baptista, com os filhos Thiago e Luciane, passeiam em Cascavel vindos de Porto Velho, onde residem há dez anos.

Comemorando a estreia dos 15 anos de Gabrielle, Luiz Henrique e Maria Salete de Figueiredo receberam a turma amiga da filha ontem para um coquetel.



**Marcando presença em evento social produzido na Associação Atlética Comercial, Nestor e Juliana Marques**



**No prestigiado coquetel de lançamento do livro “Ser Médico - A História da Medicina de Cascavel e Oeste do Paraná 2016”, produzido na sede social da Associação Médica, Celita Moraes com a filha e autora da obra, Tania Moraes, na lente de Sergio Sanderson**

**PLASTIVEL**  
Indústria de Plásticos Cascavel Ltda  
Sacos, Sacolas, Filmes Técnicos,  
Embalagens Plásticas Personalizadas.  
**Fone/Fax:**  
45.3038-4358 / 3035-4360  
9969 4414  
www.plastivel.com.br  
**BR 277 KM 596**  
**Cascavel - Paraná**

**DIGISTAR**  
MIXADO POR INOVAR

**PABX Digistar liga você à novas oportunidades!**

**SOLUÇÕES QUE GERAM ECONOMIA**

- PABX com até 482 portas;
- Tecnologia Digital e IP;
- Roteador Básico ou Avançado;
- Módulo GSM integrado;
- Consulta Portabilidade;
- Gerenciamento e Diagnóstico Remoto;
- Software de Gestão: Virtual Key System e muito mais.

**flextel** soluções

**Flextel Soluções.**  
Rua Cassiano Jorge Fernandes 1068  
Parque São Paulo - Cascavel- PR  
Fone (45) 3225-1033

## Aniversariantes

◆ Thiago Franco, Antonio Aparecido Frangiotti, Jadson Zini, Sérgio Casarotto, Ana Cristina Schihostki, Rodrigo Cesar Caldeira, Leandro Cardoso, Marli Neide Roman, Pedro Gonçalves Lopes Júnior, Tiago Franco, Tulio Negri, Amanda Pascoal de Mello, Elmo Rodrigues Batista, Elton Aluiso Stein, Silmara Guerra Barbosa, Gilberto Katsushi Ishisaki, Miguel Porfírio, Letícia Nogueira Góes, Douglas de Mello Cardoso, Ana Müller, Francisco Barbosa Couto.

**Laerson**

**PSOL**  
Vereador  
**50550**

**Coragem para Fiscalizar**  
Candidato do Movimento Povoos Povoos PSOL/PR

Jornal O Paraná CNPJ: 21.819.026/0001-36 - Tiragem 4.000  
CNPJ Candidato: 25.984.811/0001-03 - Valor do Imposto: R\$ 40,00



**Itaipu**  
Água Mineral

**DISK ÁGUA**  
(45) 3226 0544

**Auto Posto**  
**MAÇARICO**  
Campeão em atendimento  
Fone (45) 3223-1338



Av. Brasil, 5.276 - Cascavel - PR

**Panorâmica**  
Imaginologia Odontológica



Serviços de Radiologia  
Tomografia Computadorizada  
Documentação Odontológica

Rua Antonina nº 1971 - Cascavel PR  
45 3224 5662  
www.panoramica-raiosx.com.br



**ótica curitiba**  
DESDE 1984

www.otiacuritiba.com.br

**BEUX**  
facebook.com/beuximports  
Paraguay

**Beux Import Export**  
Importações de máquinas,  
carros e equipamentos

Fone (061) 575-189  
e-mail: beuximport@bolmail.com  
Ciudad del Este - Paraguay



**JACK'S**  
Wash Motorcycles  
Cascavel - PR

Lavagem, Polimento,  
Manutenção e Troca de Óleo  
(motos)

Fone: (45)3037-3902 e (45) 9960-4743  
Rua Rio de Janeiro, 1677 - Cascavel - PR

**ACDelco**  
**FREEDOM**



**Piquet vai correr em Ímola**

Pedro Piquet, da equipe Van Amersfoort, estará de hoje a domingo no Autódromo Enzo e Dino Ferrari, em Ímola, para disputar as três provas da penúltima etapa da F-3 Europeia. A pista é inédita para o piloto brasileiro, mas nela eu pai, o tricampeão Nelson Piquet, venceu subiu no lugar mais alto do pódio em 1981, ano de seu primeiro título na Fórmula 1.

**CASCADEL DE OURO**  
**30ª** 4 horas de corrida  
23 de outubro  
Autódromo Zilmar Beux - Cascavel - PR

Ingresso:  
R\$ 15

# Gurgacz encerra nesta sexta treinos para a Copa Brasil

O cascavelense Pedro Gurgacz, da equipe Viapar/Irani Supermercados/Sicredi/Lei do Incentivo ao Esporte, conclui hoje sua preparação para a Copa Brasil de Kart, a ser disputada em Cascavel de 9 a 15 de outubro. Ele vai à pista do Kartódromo Delci Damian à tarde para testar uma combinação de itens técnicos do seu kart.

Gurgacz está entre os cotados ao título da categoria

Júnior. "Treinei muito nestes últimos dias e senti melhoras no equipamento em relação ao Campeonato Paranaense, disputado em Cascavel há duas semanas. A Copa Brasil será equilibradíssima, pois estarão aqui os melhores pilotos do Brasil. Como os treinos estarão proibidos na próxima semana, nesse período farei apenas exercícios aeróbicos na academia", informa o jovem piloto.



Pedro Gurgacz está pronto para brigar pelo título da Copa Brasil

## Kart paranaense tem nova decisão ➔ Vips

O kartismo do Paraná tem mais uma decisão marcada para amanhã. O Kartódromo Luigi Borghesi, em Londrina, será palco da 4ª e decisiva etapa do Campeonato Paranaense Light RBC, com promoção e organização da AKRL (Associação dos Kartistas da Região de Londrina) e supervisão da Federação Paranaense de Automobilismo.

A programação começará hoje, com a realização de treinos livres a partir das 14h. Serão sessões de 30 minutos para as categorias 125, F-400 e Cadete. E às 16h haverá sorteio dos motores.

Amanhã será cumprida a seguinte programação: às 7h55, treino da categoria Master (Novatos, Sênior A, Sênior B e Super Sênior); 8h20, treino da Cadete (Cadete e Mirim); 9h15, Máster; 9h40,

Cadete; 10h05, F-400; 10h30, briefing de todas as categorias; 10h45, início dos treinos classificatórios, indo à pista pela ordem, as categorias Master 125, Cadete e F-400; 11h15, inicia da primeira rodada de provas, nesta ordem: Máster, Cadete e F-400; 13h30, segunda rodada de provas, na mesma ordem. Logo após a última prova, cerimônia de pódio.

**EQUILÍBRIO**

O Paranaense Light chega à final com a perspectiva de grandes disputas. A categoria 125 Máster tem 13 competidores com chances matemáticas de conquistar o título. A liderança está com Pedro Saderi. Na Cadete, Nicolas Romanholle está mais tranquilo, só precisando largar na primeira prova será ser campeão.

Já na categoria F-400 – Geral, Eduardo Giglio está na liderança e poderá conquistar o tetra na tarde deste sábado. Ele é o único competidor da história do GP Londrina com três campeonatos seguidos, pois venceu em 2013, 2014 e 2015. Somente Lucas do Vale, entre os 36 competidores, pode impedir a conquista histórica de Giglio.

Entre as subdivisões da F-400, a briga pelo título está empolgante. Na Sênior, o líder é Francisco Eraldo; na 195 Kg, Mircio Ozelin, e na Graduados, Eduardo Giglio.



Pedro Saderi brigará pelo título da categoria Máster em Londrina

**➔ Homologação**

O paranaense Rubens Gatti, presidente da CNK (Comissão Nacional de Kart) conclui hoje, em Porto Alegre, as reuniões de homologação dos pneus de kart.

**➔ Inscrições**

Hoje é o último dia de inscrições com desconto para a Copa Brasil de Kart. Elas podem ser feitas no site da CBA.

**ATLAS**  
ferro velho

Comércio de  
sucatas, eixos,  
tubos, chapas,  
cantoneiras, nylon,  
bronze, etc.

BR 277 - KM 591  
F: (45) 3224 - 3255

**Casas Brasil**  
Confecções, Cama  
Mesa e Banho

Charme para  
você e conforto  
para sua família

Assis Chateaubriand  
Av. Tupássí, 2.547  
Fone (45) 3528-6456

Toledo  
Rua Barão do  
Rio Branco, 1.132  
Fone (45) 3277-1923

**INSPEL**

Inspeção  
Veicular  
de Cascavel

Fone: (45) 3326-9303

Av: Tancredo Neves, 2608  
Cascavel - PR

Garantia de fábrica  
**NEW HOLLAND**  
AGRICULTURE

**CONSORCIO**  
Av. Brasil, 3.025 - Fone (45) 2101-3333  
São Cristóvão - Cascavel - PR

**CASA WIRELESS**  
ELETRÔNICOS

DISTRIBUIDOR AUTORIZADO

AMERICA • AMERICA BOX  
**LAI LAI CENTER 3º PISO**  
www.casawireless.com.py

**Chelog**  
OPERADORA LOGÍSTICA

**Damian**  
Auto Center  
A primeira loja de pneus  
de Cascavel

- ALINHAMENTO
- BALANCEAMENTO  
(NO LOCAL)

Revendedor autorizado Trava Carneiro  
Av. Brasil, 4518 - Fone (45) 3223-6363  
Cascavel - PR

COMPOSTO DE  
**ERVA MATE**  
**FOLHA VERDE**

Fone: (45) 3224-3435  
folhaverde@folhaverde.ind.br

**Tite em segundo lugar**

Depois da demissão de Sam Allardyce pela Inglaterra, Tite assumiu o posto de segundo técnico de seleção mais bem pago do mundo. Pelo menos é o que informou o jornal "Daily Mail", que só coloca o turco Fatih Terim à frente do brasileiro. Segundo a publicação britânica, Tite recebe R\$ 10,4 milhões por ano, o que dá uma média de pouco mais de R\$ 850 mil por mês, muito mais do que os R\$ 450 mil que ele ganhava no Corinthians. O técnico da seleção turca fatura R\$ 11,3 milhões por temporada.

**Quase passou batido**

Um "furo" de quase R\$ 20 milhões na prestação de contas da construção da Arena da Baixada para a Copa do Mundo de 2014 está na mira do Tribunal de Contas do Estado do Paraná, que em outubro avaliará a situação em sessão plenária. Discriminados como "não justificados", os valores constam no relatório do TCE-PR datado do dia 3 de julho de 2014, mas apenas agora serão analisados de forma criteriosa pelo Tribunal.

Mais prazo

# Reforma do Olímpico deve ser concluída em dezembro

**Cascavel** - Com as chamadas obras civis oficialmente em atraso, o Estádio Olímpico Regional Arnaldo Busato só deverá ser entregue à população cascavelense no fim de dezembro. Pelo menos esse é o prazo solicitado pela construtora N. Dalmina junto à Semel (Secretaria Municipal de Esporte e Lazer de Cascavel).

Esse é o segundo pedido de aditivo de prazo para a obra, que teve início em agosto de 2015 e deveria ter sido concluída em abril deste ano, mas não ficou pronta por conta de atrasos no repasse de recursos do Governo Federal. A segunda data prevista para a finalização dos trabalhos foi encerrada nesta semana.

Desta vez, a solicitação é

"cópia" da primeira em relação à justificativa. Já são mais de 110 dias de repasses atrasados, o que faz o montante chegar à casa dos R\$ 2 milhões. A Semel já analisa o pedido com a assessoria jurídica do Município.

Os trabalhos seguem no estádio, mas em ritmo reduzido. "Entendemos a situação e estudamos a melhor maneira para resolvê-la. Temos ciência do interesse da empresa em entregar a obra e também do atraso dos repasses", confirma o secretário de Esporte e Lazer, Wanderley Faust.

A continuidade das obras é importante porque, de acordo com a Lei das Licitações (8.666/1993), com mais de 90 dias sem receber os pagamentos devidos pela administra-



**Poucos operários seguem trabalhando nas obras no estádio**

ção pública, a empresa contratada para execução do serviço tem o direito de suspender o cumprimento de suas obrigações até que a situação seja normalizada.

**O QUE FALTA**

Dentre os serviços ainda não executados por inteiro estão a pintura e as instalações de barras nos portões antipânico, catracas nas bilheterias, elevador para as cabines de imprensa, colocação pavers e placas de sinalização, além de uma rampa de acessibilidade. "Não fosse essa pendência financeira, as obras seriam entregues em dia. O novo prazo pedido é suficiente para terminá-la, desde que tenhamos o recurso prometido", explica o engenheiro responsável pela construção, Araê Dalmina.

**panorama esportivo****Palotina**

A tradicional Corrida Rústica mais uma vez fará parte da programação da Expo Palotina 2016, que será realizada de 27 a 30 de outubro, no Parque de Exposições João Leopoldo Jacomel. A prova ocorrerá no último dia do evento, um domingo, nas categorias infantil (3,5 km) e adulto (8 km). Haverá premiação em troféus aos melhores colocados.

**Inscrição**

Para moradores de Palotina, o custo da inscrição será um quilo de alimento não perecível, que será destinado para entidades assistenciais. Para atletas de outros municípios, a inscrição custará R\$ 45 (adulto) e R\$ 30 (infantil). As inscrições poderão ser feitas até às 23h30 do dia 25 de outubro nos sites [assessor.com.br](http://assessor.com.br) e [ticketagora.com.br](http://ticketagora.com.br).

**Copa Comercial**

Com a realização de cinco jogos, terá início hoje a 3ª Copa Comercial de Futebol da Associação Atlética Comercial, na categoria Sênior. No campo de grama sintética serão três confrontos: Jae Móveis x Bilhares Tomachski (19h15), Isto É/Megasorte x Oxiguação (20h15) e União x Embalagens Novo Mundo (21h15). E outros dois ocorrerão no campo de suíço: Gilmax Baterias/Folha Verde x Imobiliária Roani (19h15) e Don Venancio/Ki Frango x Tintavel (20h15). Mais de 100 jogadores estão inscritos nas dez equipes participantes.

**Toledo**

A vitória por 2 a 1 de virada sobre o Caramuru, em Castro, marcou o primeiro triunfo do Toledo na segunda fase da Série Ouro do Paranaense de Futsal. Antes, a equipe havia sido derrotada uma vez e empatado outras duas. Com isso, o Toledo chegou aos cinco pontos e subiu para a terceira posição no Grupo A, atrás de líder Ponta Grossa e Umuarama.

**Poderosas**

As Poderosas do Foz Cataratas não se intimidaram na partida considerada a mais importante do ano e golearam as baianas de São Francisco do Conde por 6 a 1, garantindo uma vaga na semifinal da Copa do Brasil de Futebol Feminino. Beatriz (3), Amanda Brandão, Verônica Riveros e Giovanna Nascimento marcaram os gols da equipe iguaçuense, que na semifinal enfrentará o Osasco Corinthians.

**FUTEBOL MENORES | Santa Helena tenta vagas nas finais da Copa Marechal**

As equipes de Santa Helena na Copa Marechal de Futebol decidirão hoje o seu futuro na competição, com as partidas semifinais no Estádio Valdir Schneider. Às 17h, o desafio será pela categoria sub-15 contra os representantes de Palotina. Na sequência, às 18h20, será a vez de enfrentar os donos da casa pela categoria sub-17. Os finalistas das duas categorias foram definidos na noite de ontem.

## Desafio da Superliga A em Cascavel começa hoje

**Cascavel** - Palco de jogos na Superliga Feminina Série A na temporada 1999/2000, o Ginásio Sérgio Mauro Festugatto volta a receber uma partida entre equipes da principal competição de vôlei do País nesta sexta-feira. Rio do Sul (SC) e Brasília (DF) se enfrentam às 18h pelo Desafio Superliga A, num confronto que antecede o jogo derradeiro da melhor de três que será encerrada amanhã no mesmo local, mas às 20h - o Desafio teve início ontem em Marechal Rondon.

Depois de 16 anos, os cascavelenses estão tendo uma nova oportunidade de ver partidas deste porte. Na última vez que times da elite do vôlei nacional atuaram na cidade, o grupo treinado por Ladir Salvi enfrentou grandes nomes do esporte, como o técnico Bernardinho.

Desta vez um dos principais destaques é a presença de Paula Pequeno, ponteira da equipe de Brasília e bicampeã olímpica com a seleção brasileira em Pequim 2008 e Londres 2012. O time brasiliense é comandado por Anderson Rodrigues, que também tem duas medalhas olímpicas com a seleção do Brasil - ouro em Atenas 2004 e prata em Pequim 2008.

No Rio do Sul a torcida é para o técnico Fernando Bonatto, cascavelense que ainda busca o seu espaço no cenário nacional. No fim do mês ele estreará na Superliga A no comando da equipe catarinense.

"Precisamos de jogos de alto nível para que qualificar ainda mais o nosso trabalho. É importante jogar na minha cidade e rever as pessoas que sempre incentivaram o meu trabalho", diz Bonatto.

**CARGAS**

**ATENDIMENTO EM TODO PARANÁ, GRANDE SÃO PAULO E PARTE DO LITORAL CATARINENSE.**

**MATRIZ:**  
Av. Luiz Antônio Faedo, 2332  
B. São Cristóvão - Francisco Beltrão - PR  
(46) 3520-3223

[fb.com/sudoestetransportes](https://www.facebook.com/sudoestetransportes)  
Compre sua passagem através da internet.  
[www.sudoestetransportes.com.br](http://www.sudoestetransportes.com.br)

**PASSAGENS**

**ATENDENDO O SUDOESTE, OESTE DO PARANÁ E LIGAÇÃO PARA JOINVILLE - SC.**

Mudanças confirmadas

# Copa do Brasil será mais curta na temporada 2017

**Rio de Janeiro** - Pouco tempo depois de a Conmebol (Confederação Sul-Americana de Futebol) anunciar a Libertadores 2017 com mais equipes e calendário mais extenso, a CBF (Confederação Brasileira de Futebol) anunciou que a mudança na estrutura da competição intercontinental tornará a Copa do Brasil mais curta.

Em entrevista coletiva no Rio de Janeiro, o diretor Manoel Flores afirmou que a competição nacional será realizada em menor número de semanas, mas com o mesmo número de datas do formato atual. No entanto, não

revelou dados precisos.

“Ainda estamos vendo, estudando. Vamos mexer o mínimo possível para o calendário de 2017. Precisamos manter as premissas do comitê de reformas sobre o calendário: férias, pré-temporada, eliminatórias”, declarou o Flores.

Com o aumento do número de times na Libertadores, o dirigente também disse que é possível que o Campeonato Brasileiro passe a ter um G5 classificatório à competição internacional, dependendo apenas de uma confirmação na reunião do Comitê Executivo da Con-

mebol, marcada par este domingo. Esse encontro é o último entrave para divulgação de uma revisão do calendário do futebol brasileiro para 2017, que havia sido divulgado em 6 de julho.

“Se essa vaga ocorrer, será

o G5, sim. Não será um convite, mas uma decisão técnica. A Conmebol fez questão de deixar isso claro, será uma vaga para a principal competição nacional. No nosso caso, o Campeonato Brasileiro”, afirmou o dirigente.

## SEM ESCOLHAS

Outra possível mudança será a participação simultânea de um clube na Copa do Brasil e na Copa Sul-Americana, algo incompatível com o atual formato das competições. Manoel Flores explicou que uma das maiores reclamações dos times brasileiros é a necessidade de optar por um ou outro torneio, fato que será alterado. “Isso deixará de existir. A Copa do Brasil será adequada”, garantiu.

# Torcida do Coritiba faz festa no retorno do time

**Curitiba** - A apresentação de gala do Coritiba na partida contra o Belgrano, que rendeu a classificação às quartas de final da Copa Sul-Americana, fez os torcedores coxas-brancas comparecerem em massa para receber a equipe alviverde no Aeroporto Afonso Pena, em São José dos Pinhais, na tarde de ontem.

Com bandeiras e entoando cânticos de arquibancada, cerca de 300 pessoas receberam a delegação alviverde que fez história na Argentina, com a vaga inédita na competição internacional.

Um dos mais bajulados do elenco foi Wilson, que dividiu os méritos com todo o grupo. “Foi um jogo marcante para todos nós e para o clube, que chega aonde nunca chegou em sua história. Todos estão de parabéns pela partida que fizemos. Felizmente, todo mundo fez uma grande partida e a conseguimos reverter o resultado”, declarou ele, que defendeu duas cobranças na decisão por pênaltis, além de marcar o seu gol, após o Coxa vencer por 2 a 1 no tempo normal.

Nas quartas de final o time paranaense vai enfrentar o

Atlético Nacional da Colômbia, atual campeão da Libertadores. O primeiro jogo está marcado para o dia 19 de outubro, no Couto Pereira.

Já o próximo compromisso do Coxa também será em casa, mas pelo Brasileiro. Na segunda-feira, os comandados do técnico Paulo Cesar Carpegiani receberão o lanterna América-MG para o fechamento da 28ª rodada.



Wilson dividiu os méritos da conquista com toda a equipe

**“Jeito Novo de Fazer Política”.**

**Prof.º SANTELLO**  
**VEREADOR 20800**

**“Todos pela educação”**

CNPJ DO CANDIDATO: 25875.502/0001-97  
CNPJ DA GRÁFICA: 21.815.026/0001-36  
TIRAGEM 4.000 VALOR POR INSERÇÃO R\$ 150,00

**Paraná**  
ANOS  
Jornal de Fato

Agora ficou ainda mais fácil anunciar no O PARANÁ!  
Contate nossos vendedores pelo WHATSAPP

**[45] 9811-9830**

## PLACAR DE ONTEM

BRASILEIRÃO SÉRIE B	
Goiás	?x? Paraná Clube

BRASILEIRÃO SÉRIE B	
19h15	Bahia x Criciúma
20h30	S. Correa x Vila Nova
20h30	Luverdense x Tupi
21h30	Avai x Paysandu
BRASILEIRÃO SÉRIE C	
19h	Botafogo-SP x ABC
21h	Botafogo-PB x Boa Esporte
INGLÊS	
16h	Everton x Crystal Palace
FRANCÊS	
18h45	Rennes x Guingamp
ESPAÑHOL	
15h45	Real Sociedad x Betis
ALEMÃO	
15h30	RB Leipzig x Augsburg

## SÉRIE B

Time	P	J	V	E	D	GP	GC	SG
1º Vasco	51	27	15	6	6	43	27	16
2º Atlético-GO	49	28	13	10	5	35	22	13
3º B. de Pelotas	44	28	12	8	8	32	26	6
4º Avai	42	27	12	6	9	32	29	3
5º Londrina	42	27	11	9	7	27	21	6
6º Bahia	40	27	11	7	9	38	25	13
7º Criciúma	40	27	11	7	9	36	32	4
8º CRB	40	27	11	7	9	39	36	3
9º Ceará	40	28	10	10	8	34	32	2
10º Náutico	39	27	11	6	10	40	32	8
11º Vila Nova	37	27	10	7	10	37	37	0
12º Luverdense	36	27	8	12	7	26	24	4
13º Paysandu	35	27	8	11	8	28	32	-4
14º Goiás	34	27	8	10	9	31	33	-2
15º Paraná	33	27	8	9	10	25	35	-10
16º Oeste	31	27	7	10	10	25	35	-10
17º Bragantino	27	27	7	6	14	21	36	-15
18º Tupi	26	27	6	8	13	27	31	-4
19º Joinville	25	28	5	10	13	17	30	-13
20º S. Corréa	21	27	4	9	14	20	40	-20

## 28ª RODADA

Terça-feira	
Atlético-GO	1x1 Joinville
B. de Pelotas	2x1 Ceará
Ontem	
Goiás x Paraná	
Hoje	
19h15	Bahia x Criciúma
20h30	Luverdense x Tupi
21h30	Avai x Paysandu
Amanhã	
16h	Bragantino x CRB
16h30	Náutico x Vasco
18h30	Londrina x Oeste
Terça-feira	
20h30	S. Corréa x Vila Nova

### PREVISÃO DO TEMPO

**CASCAVEL**

Sexta 30/09/2016  
Nebulosidade variável

Sábado 01/10/2016  
Pancadas de chuva isoladas

Domingo 02/10/2016  
Parcialmente nublado com chuvas e trovoadas isoladas a partir da tarde

**Maringá**  
max 31  
min 17

**Londrina**  
max 28  
min 14

**Cascavel**  
max 30  
min 14

**Foz do Iguaçu**  
max 30  
min 15

**Curitiba**  
max 23  
min 10

**Paranaguá**  
max 20  
min 16

### Loterias CAIXA

NOSSOS RESULTADOS SÃO INFORMATIVOS E NÃO SUBSTITUEM OS RESULTADOS OFICIAIS.

<b>FEDERAL</b> concurso 5114 1º prêmio 02.644 2º prêmio 57.842 3º prêmio 78.707 4º prêmio 02.996 5º prêmio 70.852	<b>DUPLA SENA</b> concurso 1549 1º sorteio 03 06 17 25 40 42 2º sorteio 10 13 26 30 36 48	<b>LOTOMANIA</b> concurso 1696 08 10 22 29 31 34 38 39 41 46 50 51 57 58 63 73 85 87 88 90
<b>QUINA</b> concurso 4195 08 14 20 45 52	<b>LOTOFÁCIL</b> concurso 1417 01 02 03 04 06 07	<b>TIMEMANIA</b> concurso 935 07 11 12 39 40 52 77

02 04 09 35 45 60 18 19 22 23 TIME DO ♥ SANTO ANDRÉ/SP

## Jornada de Gastronomia movimentada a Univel



A 6ª Jornada de Gastronomia mexeu com acadêmicos e professores da Univel, além de trazer a Cascavel chefs renomados da cozinha brasileira. Alunos também participaram de concurso onde foram premiados os melhores pratos.

02



A MUDANÇA  
JÁ COMEÇOU

Vitória Paschoal  
Aluna da Univel

INSCRIÇÕES PELO SITE  
[WWW.UNIVEL.BR](http://WWW.UNIVEL.BR)

ASSUMA O  
CONTROLE  
PROVAS 16/10

★★★★☆  
CONCEITO MEC

PAP  
SEM JUROS

univel

20  
anos

**EVENTO** ▶ Concurso serve de termômetro para que cada um se autoanalise após a criação de um prato

# 6ª Jornada de Gastronomia fez sucesso na Univel

Os Três dias de evento foram cheios de alegria e contagiaram os corredores da Univel. A 6ª edição da Jornada de Gastronomia recebeu a presença de chefs de cozinha renomados do Brasil. O evento contou com workshops durante todo o dia e finalizou cheio de desafios.

A coordenadora do curso de Gastronomia, Raquel Goreti, explica que a jornada é essencial para a formação acadê-

mica dos alunos. "A jornada é uma oportunidade de colocar os alunos do curso em contato com pessoas do mundo real, que trabalham e fazem sucesso com a Gastronomia em seus diferentes aspectos", explica Raquel.

No concurso participaram 20 duplas, os alunos do 1º ano receberam uma caixa com ingredientes surpresas, que deveria constar no preparo de um prato principal e de uma sobre-

mesa, os participantes do 2º ano também ganharam ingredientes surpresas, porém tiveram que preparar três pratos, a entrada, o prato principal e a sobremesa. O corpo de jurados contou com a presença da confeitadeira Jeyce Santos (professora de Pâtissier na escola Seduc em Balneário Camboriú), Lucas Correia, (formado pelo Centro Europeu como Chef de Cuisine & Restaurateur), José Augusto, (mixologista no restau-

rante Nomade por Lênin Palhano, de Curitiba), Lênin Palhano (chef do Nomade por Lênin Palhano e vencedor do concurso que avalia os melhores profissionais e estabelecimentos gastronômicos de Curitiba, eleito Chef 5 estrelas 2016) e Jimmy McManis, (o chef ogro que fundou a Ogrostronomia e tem um quadro de cozinha em um programa de televisão do Rio de Janeiro).

Os critérios avaliados pelos

jurados foram pré-definidos pela coordenação de Gastronomia e após a palestra de encerramento, ministrada pelos chefs Jimmy McManis e Lênin Palhano, foram entregues as premiações. "O concurso de Gastronomia, em especial, serve de termômetro para que cada um se autoanalise após a criação de um prato que passa rapidamente pela avaliação dos jurados", finaliza Raquel.

ASSESSORIA



**VESTIBULAR 2017**

A MUDANÇA JÁ COMEÇOU

Guilherme Sedor  
Aluno da Univel

+ x +

- + ENGENHARIA CIVIL
- + ENGENHARIA DE PRODUÇÃO
- x ENGENHARIA MECÂNICA

DURAÇÃO 5 ANOS

+ x +

CONQUISTE SEUS OBJETIVOS

**PROVAS 16/10**

INSCRIÇÕES PELO SITE  
[WWW.UNIVEL.BR](http://WWW.UNIVEL.BR)

★★★★☆  
CONCEITO MEC

PAP  
SEM JUROS

univel

20  
anos

## VESTIBULAR 2017

Campanha reflete contexto que o jovem observa da política, economia e transformações do País

# Campanha convoca o candidato a ser “imparável”

A Campanha do Vestibular do Centro Universitário FAG, Faculdade Dom Bosco e Faculdade Sul Brasil está nas ruas. O slogan desta edição é “Seja você imparável”. O tema é um desafio aos jovens, tendo sido buscado em questões atuais e alinhadas ao desejo dos vestibulandos.

O diretor de criação da House FAG, Mark Reginatto, destaca que a Instituição, em todas as suas ações, busca estar em sintonia com o pensamento do jovem, e o Vestibular é o momento em que isso é mais evidenciado. “A campanha deste ano reflete um pouco do contexto atual que o jovem está absorvendo da política, da economia e das transformações que acontecem no país”, contou, explicando o ponto de partida da campanha.

A partir da ideia, foi possível fechar o conceito em torno da quebra de paradigmas, do desafio constante e das metas que, independentemente dos empecilhos no caminho, podem ser alcançadas. “Os câmpus das três Instituições são espaços de transformações e reali-

zações. Acreditamos que juventude seja imparável quando se trata de atualização, de conceito, de mundos. Mesmo quando alguém diz para o jovem que ele não pode, ele busca formas de conseguir e conquistar o que quer”, complementou Mark.

Uma vez definido o conceito, o trabalho decidir qual seria a “cara” da campanha: as cores, texturas, tipografia, linguagem visual. A diretora de Arte, Larissa Abreu, buscou referências no universo punk. “A inspiração veio da estilista inglesa, Vivienne Westwood, responsável pela moda punk e também da banda Sex Pistols, que também é ligada ao punk. A escolha desta linha foi pelo fato de o punk ser um confronto ao movimento hippie. O punk vem ao encontro da ideia da campanha, pois defende a força individual. Tudo combinou com a ideia que queríamos passar”, esclareceu.

As cores fortes, com tons abertos, colagens e com tipografia pintada à mão trouxeram a impressão de atitude.

O filme, carro-chefe da campanha, retrata de forma

cinematográfica o conceito. Além disso, a campanha contou com um teaser, nas redes sociais, produzido pela TV FAG. “Já é tradição a participação da TVFAG nas produções de vídeos para o vestibular. Essa é uma parceria com a House FAG. A gente conversou

com pessoas que se manifestaram, de forma espontânea, sobre temas atuais, dificuldades e sobre o que os movem a seguir em frente. Os vídeos seguem o mesmo caminho da campanha, que tem como objetivo mostrar os sonhos de cada um”, explicou o Diretor da TV FAG, Luiz Sonda.

### VESTIBULAR

As inscrições do Vestibular estão abertas e podem ser feitas pelo site: [fag.edu.br/vestibular](http://fag.edu.br/vestibular). São 52 cursos disponíveis nas três instituições, nas mais diversas áreas. Os interessados têm até o dia 19 de outubro para se inscrever. A prova ocorre no dia 22 de outubro, às 15h.

### CONFIRA OS CURSOS DISPONÍVEIS FAG e Dom Bosco:

Administração Bacharelado  
Agronomia Bacharelado  
Arquitetura e Urbanismo Bacharelado  
Ciências Biológicas Licenciatura e Bacharelado  
Ciências Contábeis Bacharelado  
Comunicação Social  
Jornalismo (Bacharelado)  
Publicidade e Propaganda  
Direito Bacharelado  
Educação Física Licenciatura e Bacharelado  
Enfermagem Bacharelado  
Engenharia Civil  
Engenharia de Controle e

### Automação

Engenharia Mecânica  
Engenharia Elétrica  
Farmácia Bacharelado  
Fisioterapia Bacharelado  
Fonoaudiologia Bacharelado  
Medicina Veterinária Bacharelado  
Nutrição Bacharelado  
Pedagogia Licenciatura  
Psicologia  
Letras Português e Inglês  
Sistemas de Informação  
Tecnologia em Gastronomia  
Tecnologia em Design Gráfico  
Tecnologia em Fotografia  
Administração - EAD  
Pedagogia - EAD  
Geografia - EAD  
Letras Português - EAD

Tecnologia em Gestão Ambiental - EAD  
Tecnologia em Gestão Comercial - EAD  
Tecnologia em Gestão Financeira - EAD  
Tecnologia em Gestão de Recursos Humanos - EAD  
Tecnologia em Marketing - EAD  
Economia-EAD  
Tecnologia em Gestão de Recursos Humanos  
Tecnologia em Gestão Financeira  
Tecnologia em Design e Interiores  
Tecnologia em Estética e Cosmética  
Tecnologia em Gestão Financeira

PROVAS  
22.0UT  
15H

#IMPARÁVEIS

INSCREVA-SE

VESTIBULAR

FAG Dom Bosco Faculdade Sul Brasil

## Engenharia Civil celebra 15 anos de história

A tradição, a referência e a qualidade do curso de Engenharia Civil do Centro Universitário FAG foram lembrados na comemoração dos 15 anos de existência do curso. A equipe da graduação preparou uma noite especial para egressos, colegiado e acadêmicos para marcar a data. Os que ajudaram na construção de uma formação de bases sólidas, desde o início, foram homenageados. O Anfiteatro da Reitoria foi tomado por um mar azul: os participantes usaram camisetas comemorativas pelo 15º aniversário.

Quem conduziu a noite foi a coordenadora do curso, Débora Felten. Antes de homenagear, ela foi homenageada e fez questão de ressaltar a importância de sua

equipe de trabalho, formada pelo colegiado e assistentes de coordenação e também do Reitor da Instituição, Assis Gurgacz. Ela elencou uma série de lembranças, desde as primeiras turmas, até a consolidação de um curso que tem em formação mais de mil alunos. “Nós já colocamos no mercado, nesse período, 633 engenheiros civis. Nosso objetivo é continuar formando os melhores, se destacando entre os melhores do país”, expôs. “Realmente o curso deu certo, é um curso bem estruturado, bem montado. Eu só tenho a agradecer à nossa coordenadora, ao corpo docente pelo empenho. Hoje é um dia muito especial!”, destacou a Pró-Reitora Administrativa, Jaqueline Gurgacz Ferreira.

A alegria em fazer parte desse caminho era unânime. Vá-

rios egressos compareceram ao evento e rememoraram os momentos passados na graduação. “É uma vitória para todos. Foi muito bom rever toda essa trajetória, além de rever colegas, professores”, contou o egresso de 2015, Evandro Guimarães. Quem ainda é aluno não escondeu também a satisfação. “Dá muito orgulho fazer parte de um curso em que somos ouvidos e também podemos ser muito bem aconselhados. Foi uma forma incrível de complementar uma Semana Acadêmica tão cheia de conhecimento como a que tivemos. Vai ser muito bom dizer que me formei aqui”, falou a acadêmica do 6º período, Mariana Favero Cherpinski.



O curso conta com mais de mil alunos e já formou 633 profissionais



Todo o colegiado recebeu homenagens



Quem fez parte da história do curso foi lembrado

# GIRO



ANA PAULA OLIVEIRA

Aluno ESI Auxiliadora Samuel Kenji Novaki Aoyama, 4º lugar no Interturmas de Futebol Sintético – Categoria Sub-09, da Associação Atlética Comercial de Cascavel



ASSESSORIA

As atletas do vôlei durante a Copa ESI Auxiliadora de Voleibol



Solenidade nesta semana em Cascavel onde o secretário de Saúde inaugurou obras da Odontologia e Farmácia da Unioeste

## AGENDA

### Revisa Enem

A unidade de Cascavel da Universidade Paranaense realiza pelo terceiro ano consecutivo o projeto Revisa Enem. As aulas iniciam neste sábado, no auditório da Unipar, nos períodos da manhã e à tarde. Também ocorrem nos dias 8 e 29 de outubro. A inscrição é gratuita e pode ser feita pelo facebook da Unipar Cascavel. Professores da Universidade e do Curso e Colégio Alfa ministrarão conteúdos pertinentes à prova do Enem - português, redação, biologia, química, física, história e geografia.

### Vestibular Positivo

Encerram no dia 3 de outubro as inscrições para o Vestibular 2017 da Universidade Positivo e Centro Tecnológico Positivo. As vagas são para 56 cursos superiores de Bacharelado, Licenciatura e Tecnologia, nas modalidades Presencial e Semipresencial. As inscrições custam a partir de R\$ 40 e podem ser feitas pelo site [www.up.edu.br/vestibular](http://www.up.edu.br/vestibular). As provas serão em 9 de outubro também em Cascavel. O ensalamento pode ser consultado dia 5 e os resultados saem dia 17 de outubro.

### Workshop

No dia 7 de outubro haverá um Workshop de Língua Inglesa?, das 8h às 17h, no auditório do Núcleo Regional da Educação de Cascavel. São 80 vagas para professores com formação na disciplina de Língua Inglesa. O curso faz parte do Programa International Leaders in Education que selecionou, em 2016, dois professores do Estado do Paraná para um intercâmbio cultural com duração de um semestre nos Estados Unidos.

### Homenagem

Na segunda-feira, 3 de outubro, durante a Reunião Semanal do Núcleo Regional da Educação de Cascavel, com início às 8h, no auditório do NRE, as atletas de Cascavel que conquistaram ouro na fase final dos Jogos Escolares da Juventude em João Pessoa, 2016, na ginástica rítmica por equipes - 12 a 14 anos - serão homenageadas. São elas: Lucyelenn Zanchettin, do Colégio Estadual Professor Victório Emanuel Abrozino; Samara Arcala Sibin, do Colégio Itecne; Ana Paula Scheffer, técnica da equipe campeã.



**MATERIAL DIDÁTICO** ▶ Objetivo é prezar sempre pela excelência no ensino

# Auxiliadora investe na capacitação de educadores

ANA PAULA OLIVEIRA



O ESI Colégio Nossa Senhora Auxiliadora trabalha com o material didático do Sistema Positivo de Ensino, prezando sempre pela excelência no ensino de alunos, professores da Educação Infantil e do Ensino Fundamental I participaram de um curso promovido pelo Positivo na escola.

O curso foi realizado no dia 21 de setembro e também contou com professores de outras instituições, de Cascavel e região, que igualmente utilizam o material didático do Positivo.

Os principais temas abordados foram: a organização do trabalho educativo nos Livros Integrados da Educação Infantil do Sistema Positivo de ensino e sua articulação com os eixos de conhecimento; planejamento integrado das áreas de conhecimento do Sistema Positivo e leitura dos gêneros textuais, movimentando as aprendizagens dos eixos de conhecimento na coleção de Livros Integrados do Sistema Positivo.

O ESI Auxiliadora agradece a todos que participaram deste dia de aprendizagem e formação. Também à equipe do Positivo que organizou o curso com muito cuidado e profissionalismo. Juntos, a instituição trazer sempre uma melhor forma de ensino para os alunos para que assim, possa formar bons cidadãos no mundo.

## Um amor de família

Partindo da história: "Um amor de família", de Ziraldo, as turmas dos Berçários A, B, C e D juntamente com as professoras Silvana, Josiy, Patrícia e Marina, desenvolveram algumas atividades relacionadas ao enredo.

As crianças ficaram encantadas com a história que as professoras contaram por meio de palitoches e se caracterizaram como bichinho da maçã.

ANA PAULA OLIVEIRA



**MATEMÁTICA E ARTE**  Projeto realizado em conjunto envolve alunos do 7º ano

# Uma combinação que dá certo

Quem disse que a Matemática não é uma forma de arte? A história da arte está intimamente ligada à Matemática. Desde as primeiras noções de dimensões e perspectiva, a arte vem sendo estudada e produzida também a partir de conceitos matemáticos. A geometria, os ângulos, as linhas e cores que formam a figura artística são frutos de cálculos que trazem a ciência exata para dentro das obras de pintores famosos de todas as fases da trajetória da arte mundial.

Conhecer artistas contemporâneos, como o pernambucano Romero Brito, que é referência mundial por seu estilo único, faz com que a Matemática se torne algo ainda mais palpável e admirável na vida dos estudantes.

Sabendo disso, as professoras Joseane Londero, de matemática e Sabana Constantino, de artes, do colégio Santa Maria, criaram um projeto em conjunto para seus alunos do 7º ano A. Para visualizar os tipos de ângulos estudados em situações reais, os estudantes analisaram as obras de Romero Brito, para em seguida iniciarem a confecção de uma tela, seguindo o traçado usado pelo artista.

Com as obras concluídas, todos apresentaram seus trabalhos. Cada aluno mostrou os ângulos e seus valores em graus contidos na tela. Como por exemplo: ângulos agudos, retos, obtusos, rasos, suplementares, entre outros aspectos. O trabalho foi inspirador e as telas produzidas foram avaliadas nas duas disciplinas.

Trabalhos como este, trazem a reflexão do quanto a interdisciplinaridade é fundamental no processo de ensino-aprendi-

zagem. Ela permite a interação entre disciplinas aparentemente distintas. Esta interação é uma maneira complementar ou suplementar que possibilita a formulação de um saber crítico-reflexivo. É por meio dessa

perspectiva que ela surge como uma forma de superar a fragmentação entre as disciplinas. Proporcionando um diálogo entre estas, relacionando-as entre si para a compreensão da realidade.



## Ciências: água como elemento essencial



A professora Simone Lazzarotto desenvolveu com os alunos dos 6ºs anos, turmas B e C, uma aula prática sobre os estados físicos da água e suas propriedades. Neste estudo foram realizados alguns experimentos sobre a contaminação da água. Comprovou-se a partir das análises e relatórios a importância do cuidado com os recursos naturais.



## PÚBLICAS E PARTICULARES

➤ Pesquisa passa a investigar o uso em atividades com os alunos

# Cresce o uso da Internet pelo celular entre os professores

No Brasil, os professores começam a incorporar as tecnologias móveis para auxiliar as atividades pedagógicas. Em 2015, o percentual de professores que também utilizaram o celular para acessar a Internet aumentou em relação ao último ano da pesquisa: passou de 66%, em 2014, para 85%, em 2015. Com a disseminação do uso da rede

por meio do celular, mais de um terço dos docentes (39%) afirmou utilizar o dispositivo para realizar alguma atividade com os alunos.

Os dados são da pesquisa TIC Educação 2015, divulgada ontem pelo CGI.br (Comitê Gestor da Internet no Brasil), por meio do Cetic.br (Centro Regional de Estudos para o Desenvolvimento da Socieda-

de da Informação) do Núcleo de Informação e Coordenação do Ponto BR.

O aumento no acesso à Internet pelo telefone celular tem sido apontado como uma tendência tanto na pesquisa TIC Educação como em outras pesquisas do CGI.br sobre hábitos de uso das tecnologias pelos diversos públicos. Neste ano, pela primeira vez, a pes-

quisa coletou dados sobre o uso da Internet no celular para atividades de ensino e aprendizagem, e mostrou que a adoção do dispositivo em atividades com os alunos foi mencionada por 39% dos professores: 36% de escolas públicas e 46% de escolas privadas.

Também houve um crescimento de 6 pontos em relação a 2014 no percentual de estu-

dantes que afirmaram utilizar o celular como um dos meios para acessar a Internet: passou de 72% para 78%. A TIC Educação apontou também que 46% dos professores levaram o próprio computador portátil para a escola para a realização de atividades de gestão escolar e pedagógicas, enquanto 14% deslocaram seu próprio tablet.

## NRE de Cascavel participa do lançamento de programa

Lançado oficialmente nesta semana em Curitiba, o Programa Escola 1000 irá destinar recursos para reformar cerca de mil escolas em todo o Estado. a solenidade contou com a participação da chefia da Regional de Ensino de Cascavel.

O NRE (Núcleo Regional

da Educação) Cascavel, com 18 municípios sob sua jurisdição, teve 43 estabelecimentos de ensino contemplados no Programa do Governo do Paraná, Casa Civil e Secretaria Estadual de Educação para a execução de reparos na infraestrutura da rede escolar, de acordo com as necessidades particulares de cada unidade

de ensino, podendo alcançar até R\$ 100 mil por escola.

A própria comunidade escolar – pais, estudantes e servidores – definiu as prioridades em cada unidade e vai participar ativamente do controle e da aplicação das verbas em obras de ampliação, reforma ou manutenção necessárias. Assim, estudantes e comunida-

de reforçam sua participação nas decisões do colegiado, o que é fundamental e tem aumentado a credibilidade na aplicação dos recursos.

Escola 1000 é um programa que oferece condições de recuperação e reparos na infraestrutura de mil estabelecimentos de ensino, quase a metade da rede pública estadual,

que tem 2,1 mil escolas e colégios. Com os recursos disponibilizados, mais de um milhão de estudantes poderão ser acolhidos em ambientes escolares com melhores condições e terão estímulos para perceber a escola como uma porta de entrada para um grande futuro.

## Estudo revela que líderes escolares inovam na construção da educação



A Avalia Educacional e a Editora Moderna divulgaram os resultados da pesquisa: "Educação: Planejamento e gestão nas escolas particulares". O levantamento foi realizado em 67 escolas particulares de Brasília (DF), Recife (PE), Rio de Janeiro (RJ), Salvador (BA) e São Paulo (SP), durante o

último trimestre de 2015. No total, 5.564 pessoas participaram do estudo, entre estudantes, professores, familiares e gestores educacionais.

Comparar as visões de pais, alunos e professores com a percepção dos próprios gestores possibilitou observar dados que ajudam a desconstruir a imagem recorrente, especial-

mente dos diretores, como agentes restritos às atividades técnico-burocráticas da escola. Para o doutor Adolfo Ignacio Calderón, professor titular do Programa de Pós-Graduação em Educação da PUC-Campinas e consultor da Avalia Educacional, os dados da pesquisa revelam que cada vez mais líderes escolares, desejosas de

construir uma escola eficaz, não se limitam a funções estritamente administrativas para inovar e construir uma "escola da aprendizagem".

"O estudo também reforça a importância de avaliações contínuas que proporcionem a autorreflexão escolar para a renovação e melhoria das práticas de gestão que, ao

mesmo tempo, apontem caminhos para o maior envolvimento das famílias e maximização do papel dos professores, uma vez que esses são fatores determinantes para o desempenho dos alunos", aponta Juliana Miranda, gerente de avaliação da Avalia Educacional.

**CONQUISTA** ▶ Sargento do Exército, Grazieli conclui formação em Saúde Pública

# Ex-aluna de Enfermagem recebe título de mestre

Acompanhando seus egressos, a Unipar (Universidade Paranaense) se orgulha dos passos trilhados e comemora a conquista dos profissionais que forma, destaques no mercado de trabalho e na pesquisa. Neste ano, a enfermeira Grazieli Aparecida Hupples, da turma de 2009, concluiu com sucesso o mestrado em Saúde Pública pela ENSP/Fiocruz (Escola Nacional de Saúde Pública Sergio Arouca), no Rio de Janeiro. A enfermeira é sargento de Saúde do Exército há sete anos e recentemente também foi aprovada no processo seletivo para professora da Universidade Estácio de Sá, do Rio de Janeiro. "A Unipar, Universidade pela qual me orgulho, foi responsável por sólida base científica adquirida ao longo dos cinco anos em que cursei a graduação de Enfermagem. Tive professores excepcionais, aos quais tomei como exemplo ao optar pela carreira acadêmica e dar continuidade aos estudos, ingres-

sando no mestrado", elogia.

Sua dissertação teve como tema 'Causas, potencializadores e consequências de rabdomiólise em militares: Ações e Impactos na Saúde Pública'. A enfermeira destaca como principal resultado o fato de que a rabdomiólise é conhecida majoritariamente em meio militar. Inferiu-se ainda, que a rabdomiólise em meio civil é pouco estudada, revelando-se uma importante oportunidade de pesquisa em outros segmentos de trabalhadores.

Sobre a defesa e titulação, a mestre enfatiza ser mais uma etapa acadêmica concluída com louvor e excelência: "É apenas o início de uma longa caminhada pela busca incessante do conhecimento científico, através do qual nos tornamos profissionais com formação sólida, capazes de aplicar o conhecimento tanto na formação específica, quanto na vida acadêmica, para que outros tenham estímulo na continuação da pesquisa científica de alto nível".



A enfermeira Grazieli Aparecida Hupples, na defesa do mestrado

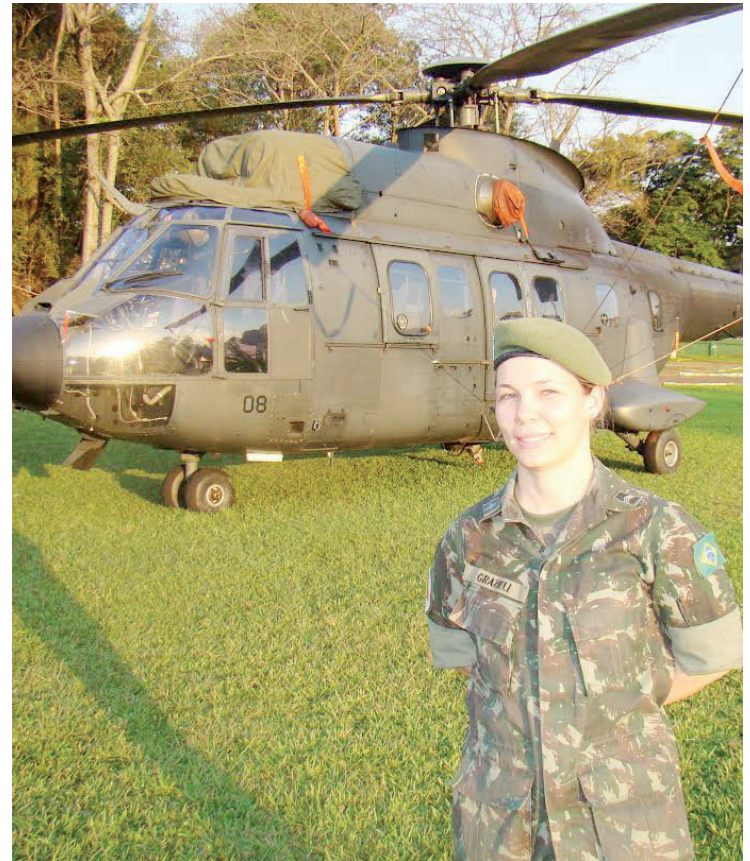

Egressa atua como sargento de saúde do Exército

## Palestra orienta professores e funcionários da Unipar



Câncer foi o assunto da palestra realizada no Tribunal do Júri da Unipar, reunindo professores e funcionários. Para palestrar foi convidado o diretor de Relações Públicas do hospital do câncer de Cascavel, Wilson Riedlinger. Promovido pela Cipa (Comissão Interna de Prevenção de Acidentes de Trabalho), o evento visou oferecer informações sobre a doença. O palestrante falou sobre prevenção, diagnóstico e tratamento, encaminhamento de casos detectados para o acompanhamento médico especializado, além de esclarecer dúvidas.

## Engenharia Civil confere obras no Torres do Lago

Alunos do terceiro ano do curso de Engenharia Civil, Unipar de Toledo, fizeram visita técnica ao empreendimento Torres do Lago, um dos mais destacados da região Oeste do Estado, que está sendo construído no Parque Ecológico Diva Paim Barth, zona nobre da cidade. Eles foram acompanhados dos professores Tiago Augusto Pigozzo (coordenador) e Felipe Isernhagen. Na visita, o grupo conheceu algumas das etapas da construção em andamento, como a execução de alvenaria, revestimentos e acabamentos.



# Classificados

anuncio@oparana.com.br



01 - O Paraná Sexta-feira, 30/09/2016



**PALIO EDX 97**

4 portas. R\$ 7.500. F: (45) 9994-2795. CI-170671.



**OFERTA ECOSPORT**

Freestyle, XLT, 2009, completa, preta, c/ multimídia, step s/ uso. R\$ 29.500. F: (45) 9964-1220. CI-170870.

**Consórcio**

**CONSÓRCIO**

CONTEMPLADO. Crédito de R\$ 36.000., entrada de R\$ 11.000. + 72 parcelas de R\$ 535,84. Tratar fone: (45) 9972-3798 / 3325-1070. CI-170797.

**Apartamentos**

**ALUGO APARTAMENTO**

Centro, suite, 2 quartos, 1 garagem, Rua Barão do Cerro Azul esquina com São Paulo. R\$ 1.250. Não tem condomínio. F: (45) 9971-7402. CI-170782.

**ALUGO APARTAMENTO**

No Pq. São Paulo, prox. a Igreja, c/ 3qtos, 2 c/armários, sala c/ sacada fechada e churrasq., coz. c/balcões e pia, área de serviço c/ tanque, bwc c/ box em vidro, 1 vaga de gar. coberta. Apartamento c/ gesso e pintura nova, apartamento lindo, prédio c/ elevador e salão de festas. F: (45) 3223-5545/ 9903-0934. CI-170824.

**ITAPEMA/ CAMBORIÚ-SC**

Alugo apartamento 80m da praia, beira mar, todo mobiliado. F: (45) 9971-1416. CI-170698.

**SERAFIM VENDE**

Apartamento, prox. Asserveil, c/ aprox. 50m², 2 quartos, demais dependências. Por apenas R\$ 110.000. F: (45) 9936-4099. www.willianserafim.com.br CI-170749.

**SERAFIM VENDE APART**

Santa Felicidade, 2 quartos, demais depend., 1 vaga para carro. Apenas R\$ 135.000. F: (45) 3035-2714/ 9922-7904 Creci 19806f. CI-170756.

**V. MORETTI VENDE**

Apartamento Res. Palmeiras, Rua Cipreste, 237, Pq. Verde, 2 quartos, sala 2 ambientes, cozinha c/ armário, área de serviço, bwc, 1 vaga de garagem. R\$ 125.000. F: (45) 3322-1515 CRECI 3149 J. CI-164716.

**V. MORETTI ALUGA**

Apartamento Res. Dom Pedro, Av. Tito Muffato, 2077, Santa Cruz, 3 qtos, sala, cozinha, bwc, área de serviço, 1 vaga de garagem. R\$ 550. F: (45) 3322-1515 CRECI 3149 J. CI-164710.

**V. MORETTI ALUGA**

Apartamento Rua Rui Barbosa, 262, centro, 2 qtos, sala 2 ambientes, cozinha, área de serviço, bwc, 2 vagas de garagem. R\$ 850. F: (45) 3322-1515 CRECI 3149 J. CI-164713.

**V. MORETTI ALUGA**

Apartamento Ed. Roma, Tropical, Rua Juscelino Kubitschek, 1610, 2 quartos, sala, cozinha c/ armário, área de serviço, 1 vaga de garagem. R\$ 870. F: (45) 3322-1515 CRECI 3149 J. CI-164715.

**V. MORETTI ALUGA**

Apartamento Cond. Orquideas, Rua Natal, 2591, Jd. Cristal, suite, 2 quartos, sala, sacada, cozinha, banheiro, área de serviço, 2 vagas de garagem R\$ 900. F: (45) 3322-1515 CRECI 3149 J. CI-164711.

**V. MORETTI VENDE**

Apartamento Ed. Casablanca, Rua Mato Grosso, centro, suite, 2 quartos, sala, cozinha c/ armários, bwc social, depend. de empregada, área de serviço, 2 vagas de garagem R\$ 480.000. F: (45) 3322-1515 CRECI 3149 J. CI-164712.

**V. MORETTI VENDE**

Apartamento Ed. Julia II, Rua Souza Naves, 4241, 3 suítes, 1 suite master, sala de TV, lavabo, sala gourmet, cozinha, área de serviço, 3 vagas de garagem R\$ 1.250.000. F: (45) 3322-1515 CRECI 3149 J. CI-164717.

**VENDO OU ALUGO**

Ed. Torre do Sol II, prox. a Igreja do São Cristóvão, 3 qtos., sala conjugada, bwc., coz., área de serviço. ( Coz. e bwc c/ móveis planejados) 1 vaga garagem coberta, gesso e pintura nova. Prédio c/ 2 elevadores e salão de festas. Venda R\$ 195.000./Aluguel R\$ 890. F: (45) 3223-5545/ 9903-0934. CI-170323.

**VENDO/ALUGO APART.**

Res. Águas Claras, vazio, 2º andar, sol da manhã, 2 quartos. Venda R\$ 150.000. Aluguel R\$ 850 com condomínio. F: (45) 9935-8444. CI-170846.

**Casas**

**CASA EM CONDOMÍNIO**

2 suítes + 1 qto., sala, cozinha planejada, 2 vagas de gar., aceito apartamento como parte de pagamento. R\$ 280.000. F: (45) 9935-8444. CI-170950.

**CASA MORADAS CASCAVEL**

2 quartos e demais dependências. Apenas R\$ 105.000. F: (45) 3035-2714/ 9922-7904/ 9936-4099 Creci 19806f. Serafim. CI-170752.

**SERAFIM VENDE CASA**

Pq Sao Paulo, 100m², 1 suite, 2 qtos, edícula, terreno 600m², acima do nível da rua. R\$ 450.000 F: (45) 3035-2714/ 9922-7904 Creci 19806f. CI-170739.

**SERAFIM VENDE CASA**

Angra dos Reis, 65m², terreno medindo 10x25, 250m². Por apenas R\$ 210.000. F: (45) 3035-2714/ 9922-7904 Creci 19806f www.willianserafim.com.br CI-170744.

**SERAFIM VENDE CASA**

Tropical, 150m² de area construida, edícula, piscina, ótimo acabamento, suite, 2 qtos. F: (45) 9922-7904 Creci 19806f www.willianserafim.com.br CI-170750.

**SERAFIM VENDE CASA**

Padovani, 2 quartos, ótima localização, sobra de terreno. Apenas R\$ 160.000. F: (45) 3035-2714/ 9922-7904 Creci 19806f. CI-170755.

**SERAFIM VENDE SOBRADO**

Vila Dione, 3 suite, edícula, 3 vagas e moveis planejados incluso. Apenas R\$ 530.000. F: (45) 3035-2714/ 9922-7904/ 9936-4099 Creci 19806f. CI-170748.

**V. MORETTI ALUGA**

Casa Rua Salgado Filho, 4335, Cancelli, 2 quartos, sala, cozinha, banheiro, área c/ churrasqueira, área de serviço, 6 vagas de estacionamento sendo 01 vaga coberta. R\$ 800. F: (45) 3322-1515 CRECI 3149 J. CI-164709.

**V. MORETTI ALUGA**

Casa Rua Cambará, 490-B, Cidade Verde, suite + 2 quartos, sala 2 ambientes, cozinha, área de serviço, bwc social, 2 vagas de garagem sendo 1 descoberta. R\$ 1.300. F: (45) 3322-1515 CRECI 3149 J. CI-164718.

**V. MORETTI VENDE**

Casa Rua Salgado Filho, Neva, 1 suite, 2 quartos, 3 salas, coz., banheiro, área de serviço, edícula, 3 vagas de garagem. R\$ 500.000. F: (45) 3322-1515 CRECI 3149 J. CI-164714.

**VENDO LOTE COM CASA**

Periolo, lote com 220m², casa com 130m² em alvenaria, semi acabada. R\$ 130.000 ac carro. F: (45) 3323-1888/ 8820-8811 TIM. CI-170944.

**Kitinetes**

**ALUGO KITINETES**

Kitinet R Jacarezinho R\$ 450. Isento de taxa de lixo. Apart. R Maringa, Kit Ponta Grossa R\$ 490. Isento taxa de lixo. Rua Erechim. R\$ 530. F: (45) 9911-8084 (Whats). CI-170768.

**Ponto Comercial**

**ALUGO BARRACÃO**

Parque São Paulo. F: (45) 9972-5320. CI-170946.

**ALUGO SALA COMERCIAL**

110m², Rua Ieda Baggio Mayer, 969, Jd. Maria Luiza, em frente a SolloCasa. F: (45) 3035-3876/ 9972-8851. CI-170675.

**COMPRO ESCRITÓRIO**

DE CONTABILIDADE. Com carteira de cliente formada e que atenda Cascavel e região. F: (45) 9937-4009. CI-170851.

**VENDO CLUBE DE BAILE**

Mal. Cdo Rondon, pode-se acrescentar restaurante. F: (45) 9933-8866. CI-170905.

**VENDO OU TROCO**

Por imóvel no Litoral Catarinense, salas comerciais, no Centro Com. Lapa. F: (45) 9937-9900 c/ José. CI-170945.

**Terrenos**

**AREA DE 5.000M²**

A 10.000m², (prox. Mascarello). R\$ 70.m² (ideal para empresas, depositos, logística etc.). F: (45) 3035-2714/ 9922-7904/ 9936-4099 Creci 19806f CI-170745.

**SERAFIM VENDE**

TERRENO, 10x25, Padovani. R\$ 125.000. F: (45)3035-2714/ 9922-7904/ 9936-4099 Creci 19806f. CI-170751.

**SERAFIM VENDE**

CHÁCARA. C/ 4 alqs, Linha 47, boa de água, casa madeira, 19km do centro, p/ R\$ 400.000. F: (45) 3035-2714/ 9936-4099 Creci 19806f www.willianserafim.com.br CI-170747.

**SERAFIM VENDE 10 ALQ**

Em São Salvador. 8 alq. mecan., c/ benfeitoras, boa de água R\$ 1.000.000. F: (45) 3035-2714/ 9936-4099 Creci 19806f www.willianserafim.com.br CI-170742.

**SERAFIM VENDE 2ALQ**

Próximo ao Aeroporto, mecanizada, 3,5 km do asfalto. R\$ 330.000. F: (45) 3035-2714/ 9922-7904. Creci 19806f www.willianserafim.com.br CI-170743.

**SERAFIM VENDE ALQS**

70 Alqs Rio do Salto, 42 alqs de eucaliptos plantados, 5 anos, 1.250 sacas de soja/alqueire. F: (45) 3035-2714/ 9922-7904/ 9936-4099 Creci 19806f CI-170746.

**SERAFIM VENDE CHACARA**

4 alq., 2 casas de material, 2,5 km do asfalto, 2 alq. plano, 20 km de Cascavel. R\$ 650.000. F: (45) 3035-2714/ 9922-7904 Creci 19806f. CI-170759.

**SERAFIM VENDE CHACARA**

2 alq, Santa Tereza, sem benfeitorias, nascente de água. R\$ 250.000. Ac permuta em ate 50% do valor. F: (45) 3035-2714/ 9922-7904 Creci 19806f. CI-170766.

**SERAFIM VENDE CHÁCARA**

De 2 alqs, prox. pedágio, 500m da BR 277. R\$ 170.000 o alq, permuta até 50%. F: (45) 3035-2714/ 9936-4099 Creci19806f www.willianserafim.com.br CI-170740.

**EU PRECISO DE PRAIA**

Uma promoção da Line Sul e jornal O Paraná

A Line Sul e o jornal O Paraná vão sortear 2 viagens para a praia. Serão 4 dias em Meia Praia (SC) mais 1 dia no Beto Carrero com direito a um acompanhante. Para concorrer basta preencher o cupom e depositar na urna do O Paraná ou na Line Sul.

Line Sul: Av. Brasil, 7217 - Centro Jornal O Paraná: Rua Pernambuco, 1600 - Centro

**2 pacotes de 5 dias Beto Carrero + Meia Praia, com direito a acompanhante.**

**PREENCHA E CONCORRA!**

Nome: \_\_\_\_\_ RG: \_\_\_\_\_  
Endereço: \_\_\_\_\_ Bairro: \_\_\_\_\_  
Cidade: \_\_\_\_\_ Telefone: \_\_\_\_\_  
E-mail: \_\_\_\_\_

**CASA NO ALAGADO**



De Tres Barras do PR. Terreno com 2.400 m² com 30m de frente para água c/ casa mista de 6x8, 2 suítes, bwc, sala, coz., c/ garagem para barco de 4x9 c/ bwc. Próximo a praia Barra Bonita, c/ várias mudas de frutifera

F: (45) 9934-9048/ 9134-7404.

**Diversos**

**DETETIVE PARTICULAR**

Investigação: Conjugal, Empresarial, traição virtual (msn, e-mails, site de relacionamentos), Filmagens, Fotos, Gravações. Sigilo Absoluto. F: (45) 9105-8010/ 9914-2282 ou detetive.ville@hotmail.com CI-170632.

**MASSAGEM**

Pernas, costas, estimulante, das 14 às 20 horas, c/ hora marcada, no centro. F: (45) 9962-9242/ 3223-7455. CI-170661.

**MASSAGEM RELAXANTE**

Para stress, cansaço, dores musculares, atendimento com horário marcado e a domicilio. F: (45) 9954-1505/ 3227-4022. CI-170293.

**MASSAGEM TAILANDEZA**

Relaxante, para dores musculares, estimulante, relaxante, com local central e climatizado. F: (45) 9803-7189. CI-170910.

**MASSAGEM TERAPÉUTICA**

Relaxante, nervo ciático, coluna, plataforma vibratória, tratamento c/ infra vermelho. Atendimento c/ hora marcada, atende fins de semana e feriados. F: (45) 9916-2299/ 9135-4180/ 8414-1989. CI-170450.

**Utilidade Pública**

**SÚMULA DE RECEBIMENTO DE LICENÇA DE OPERAÇÃO**

BCA DIESEL LTDA - CNPJ: 08.379.459/0001-50 torna público que recebeu do IAP, a Licença de Operação para Transportador e Retalhista de Óleo Diesel (T.R.R.) nº 22065 valida até 02/12/2016 instalada na Rodovia BR 369 Km 447. Lote 561 B-4 - Ubiratã-Pr.

**CARTÃO DE CLASSIFICADO GRÁTIS**

Este cartão é válido somente para a edição do dia 01/10/2016

Marcar com um X  Compro  Troco  Procuo para alugar  
 Vendo  Outros  Ofereço para alugar

Produto:..... Marca:.....

Novo/Usado/Ano:..... Valor: R\$.....

Obs:.....

Tratar com :..... Fone:.....

Endereço:..... Cidade:.....

Remetente:..... Fone:.....

Assinatura do responsável:.....

**COMO VOCÊ TEVE ACESSO A ESTE CUPOM?**

**SOU ASSINANTE**

IMPRESSO  DIGITAL

PEGUEI O JORNAL COM UM AMIGO  
 CONSEGUI DE OUTRA FORMA  
 COMPREI O JORNAL NA BANCA

**OBS:** Não nos responsabilizamos pela publicação de cartões rasurados e por informações incorretas. Vale apenas um cupom por pessoa por dia. **Entregue esse cartão na recepção do Jornal O Paraná entre 8 e 15 horas do dia 30/09/2016.**



**SÚMULA**  
Larissa Jesus de Moraes, Torna publico que irá requerer a Secretaria Municipal de meio Ambiente de Cascavel Parana, a Licença Simplificada para transportes de resíduos da Construção Civil terraplenagem a ser implantada na BR 277 Viaduto Cascavel - Paraná.

**SÚMULA DE RECEBIMENTO DE LICENÇA DE OPERAÇÃO**  
A empresa LATICINIO COLONIA ALTO DO VALE EIRELI, torna público que recebeu do IAP, a Licença de Operação, para a atividade de: Fabricação de derivados do leite, localizado na Rua Emila Orso, s/n, bairro Alto Alegre, no Município de Catanduvas, Estado do Paraná. Resp. Téc.: Grupo RECITECH

**SÚMULA DE PEDIDO DE LICENÇA PRÉVIA**  
PEDRO AVANCINI torna público que requereu do IAP, Licença Prévia para PISCICULTURA DE ADULTOS, a ser implantada no LR 12, LOT. SANTO ANTÔNIO, SAÍDA PALMITÓPOLIS, Município de NOVA AURORA, Estado do Paraná.

**SÚMULA DE REQUERIMENTO DE LICENÇA AMBIENTAL SIMPLIFICADA**  
Caravaggio Construtora Ltda, CNPJ Nº 04.929.130/0001-64, torna público que requereu a Secretaria de Meio Ambiente do Município de Cascavel, a Licença Ambiental Simplificada, para a Empresa Caravaggio Construtora, localizada na Rua Imigração, 1205, Bairro Jardim Nova Cidade – Cascavel–Paraná.

**SÚMULA DE REQUERIMENTO DE LICENÇA D INSTALAÇÃO**  
DATTA DISTRIBUIDORA DE PEÇAS E ACESSÓRIOS AGRÍCOLAS LTDA, CNPJ 76.065.317/0001-78, torna público que irá requerer à Secretaria Municipal do Meio Ambiente de Cascavel – Pr, a LICENÇA DE INSTALAÇÃO para Com. De Máquinas, Aparelhos e Equip. Agrícolas; Parte e Peças; Manutenção, Reparação, Recondicionamento e Recuperação de Motores, Equipamentos e Tratores Agrícolas; Serviços de Tornearia e Solda; a ser implantada na Avenida Carlos Gomes, 2345, Jardim Social, Cascavel – Pr.

**Município de Capitão Leônidas Marques**  
Estado do Paraná CNPJ 76.208.834/0001-59  
Fone: 3286-8400 - Fax: 3286-8440 - E-mail: pmcalema@certto.com.br  
CEP: 85790-000 - Av. Tancredo Neves, 502 - Capitão Leônidas Marques - PR

**PORTARIA Nº 371/2016**  
O Prefeito Municipal de Capitão Leônidas Marques, Estado do Paraná, no uso de suas atribuições legais,  
**RESOLVE**  
Art. 1º - CONCEDER 01 (uma) DIÁRIA ao Servidor Municipal RAIMUNDO ESTEVAN DE MEDEIROS, em virtude de Viagem à Maringá – PR, conduzir paciente do Município para tratamento especializado no Hospital abaixo relacionado, realizado no dia 27 de Setembro de 2016.  
- Hospital Psiquiátrico de Maringá – Maringá PR  
Art. 2º - Esta Portaria entra em vigor na data de sua publicação, revogadas as disposições em contrário.  
Gabinete do Prefeito Municipal de Capitão Leônidas Marques, Estado do Paraná, em 29 de Setembro de 2016.  
IVAR BAREA  
PREFEITO MUNICIPAL  
**CI1169245-E16**

**MUNICÍPIO DE BRAGANEY**  
Estado do Paraná  
Av. Arthur Pereira, 860 - Centro - Braganey/Pr - CEP 85.430-000 - Fone/Fax: (45) 3245-1235  
E-mail: adm@braganey.pr.gov.br - CNPJ-MF 78.121.902/0001-73  
EDITAL DE LICITAÇÃO NA MODALIDADE  
PREGÃO PRESENCIAL DO TIPO MENOR PREÇO POR ITEM.  
O Município de Braganey, Estado do Paraná, torna público que fará, realizar às 09:00 horas do dia 13 de outubro de 2016, em sua sede à Avenida Arthur Pereira, nº 860, Centro, na sala de licitações da Prefeitura a licitação na modalidade Pregão, tipo MENOR PREÇO POR ITEM através do critério do MAIOR DESCONTO, de acordo com a Lei nº 8.666/93 e suas alterações, Lei nº 10.520/02 e nº 10.191/01 e o Decreto Municipal nº 04/2009, contratação de empresa especializada no fornecimento de material permanente e uniformes destinados a aplicação dos recursos do incentivo a organização da Assistência Farmacêutica de Braganey/PR. O Edital nº 44/2016 com detalhes do PREGÃO PRESENCIAL estará à disposição dos interessados a partir do dia 30 de setembro de 2016, no site www.ombaganey.pr.gov.br. Braganey/PR, 29 de setembro de 2016.  
**CI-1169263-E16**

**MUNICÍPIO DE CÉU AZUL**  
HOMOLOGAÇÃO E ADJUDICAÇÃO  
Tendo em vista os procedimentos nesta licitação, estarem em conformidade com o Edital, fica homologado o julgamento proferido pela Comissão de Licitação sobre a Licitação na modalidade de Alienação de Bens - Concorrência nº 2/2016, e a adjudicação do objeto desta licitação (Alienação do seguinte imóvel/terreno: Lote 1 - Lote rural nº 5 da Quadra Q-2, com área de 852,48 m², constante da matrícula nº 18.265, sendo parte de uma área total de 20.000 m² do lote rural 212-A da gleba 02 do imóvel Guaracá, sem benfeitorias, destinado à implantação de uma empresa no ramo de indústria de mineração e assemblagens), em favor do(s) proponente(s) abaixo relacionado(s), tudo conforme o constante no processo.  

PROponente(s)	CNPJ	VALOR R\$
L. C. DE SOUZA ALIMENTOS PARA ANIMAIS-ME	25.185.068/0001-13	36.000,00

  
PAÇO MUNICIPAL, aos 29/09/2016  
JAIME LUIS BASSO  
Prefeito Municipal  
**CI-1169264-E16**

**Prefeitura Municipal de Lindoeste**  
E-mail: pm.lindoeste@certto.com.br  
AV. Marechal Cândido Rondon, s/n - Telefax (45) 237-1124  
CEP 85826-000 - LINDOESTE - PARANÁ

**DECRETO Nº : 121/2016**  
Data: 29/09/2016  
Dispõe sobre a abertura de Crédito Suplementar no valor de R\$ 223.000,00( Duzentos e Vinte Três Mil Reais), no Orçamento do Exercício de 2016.  
O prefeito Municipal de Lindoeste, Estado do Paraná, no uso de suas atribuições legais, e de acordo com a Lei n. 945/2015 de 18/12/2015.  
**D E C R E T A :**  
Art. 1º - Fica Aberto Crédito Suplementar no Valor de R\$ 223.000,00( Duzentos e Vinte Três Mil Reais), no Orçamento do Exercício de 2016, para execução de despesas com as seguintes especificações:  
**03- SECRETARIA DE ADMINISTRAÇÃO**  
01- Divisão Administrativa  
**04.122.0004.2.011- Manutenção da Divisão Administrativa e Serviços Gerais.**  
3.3.90.39.00- Outros Serviços de Terceiros- Pessoa Jurídica.....5.000,00  
**04- SECRETARIA DE FINANÇAS**  
02- Divisão de Tesouraria.  
**28.843.0000.0.023- Dívida Fundada Interna por Contratos.**  
3.2.90.21.00- Juros Sobre a Dívida por Contratos.....5.000,00  
**05- SECRETARIA DE EDUCAÇÃO**  
02- Divisão de Educação – Ensino Fundamental.  
**12.361.0011.2.032- Manutenção das Atividades do Ensino Fundamental.**  
3.1.90.11.00- Vencimentos e Vantagens Fixas- Pessoa Civil.....60.000,00  
3.1.90.13.00- Obrigações Patronais.....10.000,00  
3.1.90.16.00- Outras Despesas Variáveis- Pessoa Civil.....5.000,00  
3.3.90.30.00- Material de Consumo.....20.000,00  
**12.361.0019.2.048- Execução do Programa Salário Educação.**  
3.3.90.30.00- Material de Consumo.....10.000,00  
3.3.90.33.00- Passagens e Despesas com Locomoção.....18.000,00  
**08-SECRETARIA DE SAÚDE**  
01- Fundo Municipal de Saúde  
**10.301.0027.2.409- Manutenção Serviço Saúde – Unid Hospital**  
3.1.90.16.00- Outras Despesas Variáveis- Pessoa Civil.....10.000,00  
**10.301.0029.2.068- Ação Comunitária de Saúde- ACS.**  
3.1.90.11.00- Vencimentos e Vantagens Fixas- Pessoa Civil.....20.000,00  
**13- SECRETARIA DE OBRAS E VIAÇÃO.**  
01- Divisão de Obras e Serviços Urbanos.  
**15.451.0042.2.100- Manutenção da Divisão de Obras e Serviços Urbanos.**  
3.1.90.11.00- Vencimentos e Vantagens Fixas- Pessoa Civil.....20.000,00  
3.1.90.13.00- Obrigações Patronais.....10.000,00  
**15.451.0042.2.106- Conservação, Melhorias e Bens de Domínio Público.**  
3.3.90.30.00- Material de Consumo.....20.000,00  
CNPJ 80.881.915/0001-92  
02- Divisão de Serviços Rodoviários.  
**26.782.0042.2.101- Manutenção da Divisão de Serviços Rodoviários.**  
3.3.90.30.00- Material de Consumo.....10.000,00  
Art. 2º - Para cobertura dos créditos abertos conforme Artigo anterior serão utilizados recursos oriundos da Anulação das seguintes dotações:

**02- GOVERNO MUNICIPAL**  
01- Gabinete do Prefeito.  
**04.122.0003.1.580- Aquisição de Veículo para Administração Superior.**  
4.4.90.52.00- Equipamento e Material Permanente.....10.000,00  
**04- GABINETE SECRETARIO DE FINANÇAS.**  
**04.123.0008.2.404- Manutenção do Gabinete do Secretario de Finanças.**  
3.1.90.11.00- Vencimentos e Vantagens Fixas- Pessoa Civil.....20.000,00  
**05- SECRETARIA DE EDUCAÇÃO**  
02- Divisão de Educação – Ensino Fundamental.  
12.361.0012.1.036- Equipamentos e Material Permanente para Escolas.  
4.4.90.52.00- Equipamento e Material Permanente.....10.000,00  
**12.361.0070.1.589- Aquisição de Veículo a Educação Básica.**  
4.4.90.52.00- Equipamento e Material Permanente.....15.000,00  
**12.361.0019.2.048- Execução do Programa Salário Educação.**  
3.3.90.39.00- Outros Serviços de Terceiros- Pessoa Jurídica.....18.000,00  
4.4.90.52.00- Equipamento e Material Permanente.....10.000,00  
**08- SECRETARIA DE SAÚDE**  
02- Fundo Municipal de Saúde- Programas Msaude/Sus.  
**10.301.0029.2.071- Piso de Atenção Básica – PAB FIXO E OUTROS.**  
3.1.90.11.00- Vencimentos e Vantagens Fixas- Pessoa Civil.....20.000,00  
**09- SECRETARIA DE ASSISTENCIA SOCIAL**  
01- Divisão de Assistência Social.  
**08.244.0061.1.083- Ampliação, Reformas Centro de Ref. Ação Social – CRAS**  
4.4.90.51.00- Obras e Instalações.....15.000,00  
**16.482.0046.1.121- Ampliação e Melhorias na Infraestrutura da Habitação.**  
4.4.90.51.00- Obras e Instalações.....25.000,00  
**16.482.0046.1.122- Construção de Unidades Habitacionais**  
4.4.90.51.00- Obras e Instalações.....15.000,00  
**16.482.0046.1.124- Desapropriação de Imóveis para Habilitação.**  
4.4.90.61.00- Aquisição de Imóveis.....5.000,00  
**15.451.0042.2.106- Conservação, Melhorias e Bens de Domínio Público.**  
3.3.90.39.00- Outros Serviços de Terceiros- Pessoa Jurídica.....10.000,00  
4.4.90.51.00- Obras e Instalações.....10.000,00  
**14- SECRETARIA DE AGRICULTURA, MEIO AMBIENTE E REC. HID.**  
01- Divisão de Agricultura e Assist. Técnica e Abastec.  
**20.605.0048.1.549- Construção Barracão – APOIO COMUNIDADES.**  
4.4.90.51.00- Obras e Instalações.....40.000,00  
Art. 3º - Fica o Poder Executivo autorizado ainda a inclusão do Projeto especificado no artigo primeiro os objetivos, metas físicas e financeira e ao Anexo Único da Lei nº 764/2013 - PPA- Plano Plurianual, reformulada pela Lei n. 943/2015 de 18/12/2015 e Lei. Diretrizes Orçamentaria no Exercício – LDO nº 917/2015 para o Exercício de 2016, reformuladas pela Lei n. 944/2015 de 18/12/2015.  
Art. 4º - Este Decreto entrará em vigor na data de sua publicação.  
Lindoeste, Pr em 29 de Setembro 2016.  
**CI-1169269-E16** SILVIO DE SOUZA  
Prefeito Municipal

**NOTIFICAÇÃO EXTRAJUDICIAL**  
IMOVELPAR EMPREENDIMENTOS IMOBILIÁRIOS  
LTDA, pessoa jurídica de direito privado, inscrita no CNPJ/MF. sob nº 08.016.811/0001-92, com sede na cidade de Cascavel-PR à Rua Pernambuco, n. 80, centro, em Cascavel-PR, serve-se da presente da missiva para a melhor forma de direito, notificar o SR. CARLOS MARION GREFF MARTINS, brasileiro, inscrito no CPF sob n. 688.208.459-34, com endereço declinado junto a notificante como sendo Rua Giovanni Palma de Lima, 116, Jardim Canadá, CEP 85.813-754, em Cascavel-PR, atualmente residente e domiciliado em lugar incerto e não sabido, para efetuar o pagamento no prazo de 30 (trinta) dias, contados da veiculação da presente notificação, referente às parcelas vencidas do contrato de compromisso de compra e venda celebrado em 10 de novembro de 2007, entre a ora notificante e vossa senhoria envolvendo a fração de 50% (cinquenta por cento) do Lote nº 39 (trinta e nove) da Quadra nº 11 (onze), junto ao Loteamento Residencial Continental Park, eis que constatado em nossos registros o inadimplemento das parcelas que compreendem o período de 24 de abril de 2012 a 24 de julho de 2016, cuja cifra perfaz R\$38.377,30 (trinta e oito mil, trezentos e setenta e sete reais e trinta centavos), valores corrigidos até a presente data, conforme parâmetros estabelecidos no compromisso acima referido.  
Advertimos-lhe, outrossim, que o não pagamento no prazo suso assinalado, ficará Vossa Senhoria regularmente constituída em mora com o que será o contrato supra, considerado rescindido de pleno direito nos termos, da cláusula nona relativa cessão e transferência e da cláusula resolutive expressa, conforme determina o artigo 32 da lei 6.766/79 dispensando-se, por conseguinte a rescisão contratual judicial consoante prevê o artigo 474 e seguintes do código civil brasileiro, bem como, facultando à notificante pleitear as medidas judiciais que entender cabíveis ao caso.  
Outrossim, fica Vossa Senhoria notificada de que decorrido o prazo para purgar a mora, acima assinalado, para que se abstenha de efetuar quaisquer pagamento em favor da ora notificante a título de parcelas vencidas e ou vindendas, eis que uma vez caracterizada a mora na forma descrita nesta missiva, não mais serão considerados para notificante como pagamento, posto que ajuizará a ação competente para reaver o imóvel.  
Atenciosamente,  
Cascavel-PR, 29 de setembro de 2016  
ImoveIpar Emp. Imobiliários Ltda.

**CI-1169270-E16**

**NOTIFICAÇÃO EXTRAJUDICIAL**  
IMOVELPAR EMPREENDIMENTOS IMOBILIÁRIOS  
LTDA, pessoa jurídica de direito privado, inscrita no CNPJ/MF. sob nº 08.016.811/0001-92, com sede na cidade de Cascavel-PR à Rua Pernambuco, n. 80, centro, em Cascavel-PR, serve-se da presente da missiva para a melhor forma de direito, notificar o SR. JOSÉ CARLOS MENDES DE QUEIROZ, brasileiro, inscrito no CPF sob n. 026.184.219-65, com endereço declinado junto a notificante como sendo Rua Tito Muffato, 2077 - Apto 304 - Bloco A, Bairro Santa Cruz, CEP: 85.806-080 em Cascavel-PR, atualmente residente e domiciliado em lugar incerto e não sabido, para efetuar o pagamento no prazo de 30 (trinta) dias, contados da veiculação da presente notificação, referente às parcelas vencidas do contrato de compromisso de compra e venda celebrado em 10 de fevereiro de 2010 e seu respectivo aditamento datado de 13/06/2011, entre a ora notificante e vossa senhoria, envolvendo o Lote nº 10 (dez) da Quadra nº 10 (dez), com benfeitorias (residência em alvenaria) junto ao Loteamento Residencial Santafé, eis que constatado em nossos registros o inadimplemento das parcelas que compreendem o período de 16 de fevereiro de 2013 a 16 de julho de 2016, cuja cifra perfaz R\$49.662,82 (quarenta e nove mil, seiscentos e sessenta e dois reais e oitenta e dois centavos), valores corrigidos até a presente data, conforme parâmetros estabelecidos no compromisso acima referido.  
Advertimos-lhe, outrossim, que o não pagamento no prazo suso assinalado, ficará Vossa Senhoria regularmente constituída em mora com o que será o contrato supra, considerado rescindido de pleno direito nos termos, da cláusula nona relativa cessão e transferência e da cláusula resolutive expressa, conforme determina o artigo 32 da lei 6.766/79 dispensando-se, por conseguinte a rescisão contratual judicial consoante prevê o artigo 474 e seguintes do código civil brasileiro, bem como, facultando à notificante pleitear as medidas judiciais que entender cabíveis ao caso.  
Outrossim, fica Vossa Senhoria notificada de que decorrido o prazo para purgar a mora acima assinalado, para que se abstenha de efetuar quaisquer pagamento em favor da ora notificante a título de parcelas vencidas e ou vindendas, eis que uma vez caracterizada a mora na forma descrita nesta missiva, não mais serão considerados para notificante como pagamento, posto que ajuizará a ação competente para reaver o imóvel.  
Atenciosamente,  
Cascavel-PR, 29 de setembro de 2016  
ImoveIpar Emp. Imobiliários Ltda.  
**CI-1169271-E16**

**NOTIFICAÇÃO EXTRAJUDICIAL**  
IMOVELPAR EMPREENDIMENTOS IMOBILIÁRIOS  
LTDA, pessoa jurídica de direito privado, inscrita no CNPJ/MF. sob nº 08.016.811/0001-92, com sede na cidade de Cascavel-PR à Rua Pernambuco, n. 80, centro, em Cascavel-PR, serve-se da presente da missiva para a melhor forma de direito, notificar o SR. WILLIAN CARLOS JERONYMO, brasileiro, inscrito no CPF sob n. 918.524.126-15, com endereço declinado junto a notificante como sendo Rua Aquilino Massochin, 896, Bairro Canadá, CEP. 85.813-594 em Cascavel-PR, atualmente residente e domiciliado em lugar incerto e não sabido, para efetuar o pagamento no prazo de 30 (trinta) dias, contados da veiculação da presente notificação, referente às parcelas vencidas do contrato de compromisso de compra e venda celebrado em 18 de maio de 2008 e seus respectivos aditamentos datados pela ordem em 30/06/2010, 01/04/2011, 15/10/2012 e 27/10/2014, entre a ora notificante e vossa senhoria, envolvendo o Lote nº 24 (vinte e quatro) da Quadra nº 06 (seis), junto ao Loteamento Residencial Continental Park, eis que constatado em nossos registros o inadimplemento das parcelas que compreendem o período de 22 de fevereiro de 2015 a 22 de julho de 2016, cuja cifra perfaz R\$34.512,12 (trinta e quatro mil, quinhentos e doze reais e doze centavos), valores corrigidos até a presente data, conforme parâmetros estabelecidos no compromisso acima referido.  
Advertimos-lhe, outrossim, que o não pagamento no prazo suso assinalado, ficará Vossa Senhoria regularmente constituída em mora com o que será o contrato supra, considerado rescindido de pleno direito nos termos, da cláusula nona relativa cessão e transferência e da cláusula resolutive expressa, conforme determina o artigo 32 da lei 6.766/79 dispensando-se, por conseguinte a rescisão contratual judicial consoante prevê o artigo 474 e seguintes do código civil brasileiro, bem como, facultando à notificante pleitear as medidas judiciais que entender cabíveis ao caso.  
Outrossim, fica Vossa Senhoria notificada de que decorrido o prazo para purgar a mora, acima assinalado, para que se abstenha de efetuar quaisquer pagamento em favor da ora notificante a título de parcelas vencidas e ou vindendas, uma vez que caracterizada a mora na forma descrita nesta missiva, não mais serão considerados para notificante como pagamento, posto que ajuizará a ação competente para reaver o imóvel.  
Atenciosamente,  
Cascavel-PR, 29 de setembro de 2016  
ImoveIpar Emp. Imobiliários Ltda.  
**CI-1169272-E16**

**Município de Capitão Leônidas Marques**  
Estado do Paraná CNPJ 76.208.834/0001-59  
Fone: 3286-8400 - Fax: 3286-8440 - E-mail: pmcalema@certto.com.br  
CEP: 85790-000 - Av. Tancredo Neves, 502 - Capitão Leônidas Marques - PR

**PORTARIA Nº 372/2016**  
O Prefeito Municipal de Capitão Leônidas Marques, Estado do Paraná, no uso de suas atribuições legais,  
**RESOLVE**  
Art. 1º - CONCEDER 03 (Três) DIÁRIAS ao Servidor Municipal abaixo relacionado, em virtude de Viagem à Curitiba – PR para participar de curso sobre "Modelo de Análise e Prevenção de Acidentes, que se realizará em 05 de Outubro de 2016, no CEST (Centro Estadual de Saúde do Trabalhador).  

Servidor	Cargo
- Jaime Paulo Parmigiani	Técnico em Segurança do Trabalho

  
Art. 2º - Esta Portaria entra em vigor na data de sua publicação, revogadas as disposições em contrário.  
Gabinete do Prefeito Municipal de Capitão Leônidas Marques, Estado do Paraná, em 29 de Setembro de 2016.  
IVAR BAREA  
PREFEITO MUNICIPAL  
**CI1169246-E16**

**MUNICÍPIO DE CÉU AZUL**  
CONTRATO Nº. 81/2016 de 22/09/2016 – Ref. Pregão Eletrônico nº. 88/2016  
CONTRATANTE: MUNICÍPIO DE CÉU AZUL  
CONTRATADO(A): AD EQUIPAMENTOS MEDICOS LTDA - ME  
OBJETO: Aquisição de equipamento hospitalar, referente a Resolução 604/2015 - Programa de Qualificação de Atenção Primária à Saúde - APSUS (compreendendo: detector de batimentos cardíacos fetal).  
VALOR: R\$ 840,00 (oitocentos e quarenta reais)  
PRAZO VIGÊNCIA: 31/12/2016  
DOTAÇÃO ORÇAMENTARIA:  

4490520000	2951	APARELHOS EQUIP. UT. MEDICOS-ODONTO.
------------	------	--------------------------------------

  
ASSINATURAS: JAIME LUIS BASSO E JUAN FELIPE PINO YEVENES  
**CI-1169273-E16**



Município de Lindoeste - PR RELATÓRIO RESUMIDO DA EXECUÇÃO ORÇAMENTÁRIA DEMONSTRATIVO DA RECEITA DE IMPOSTOS LÍQUIDA E DAS DESPESAS PRÓPRIAS COM AÇÕES E SERVIÇOS PÚBLICOS DE SAÚDE ORÇAMENTOS FISCAL E DA SEGURIDADE SOCIAL JANEIRO A AGOSTO 2016/BIMESTRE JULHO - AGOSTO Entidade: PREFEITURA MUNICIPAL DE LINDOESTE							
ADCT. ANEXO 17 - Anexo XVI							
R\$ 1,00							
RECEITAS PARA APURAÇÃO DA APLICAÇÃO EM AÇÕES E SERVIÇOS PÚBLICOS DE SAÚDE		PREVISÃO INICIAL	PREVISÃO ATUALIZADA (a)	RECEITAS REALIZADAS			
				Até o Bimestre (b)	% (b/a)*100		
RECEITAS DE IMPOSTOS LÍQUIDA (I)		980.990,00	980.990,00	798.287,06	81,38		
Imposto Predial e Territorial Urbano - IPTU		117.600,00	117.600,00	117.438,06	99,86		
Imposto sobre Transmissão de Bens Inter vivos - ITBI		285.500,00	285.500,00	115.043,01	40,30		
Imposto sobre Serviços de Qualquer Natureza - ISS		337.970,00	337.970,00	408.696,43	120,93		
Imposto de Renda Retido na Fonte - IRRF		125.070,00	125.070,00	119.890,22	95,85		
Multas, Juros de Mora e Outros Encargos dos Impostos		2.150,00	2.150,00	2.181,18	101,45		
Divida Ativa dos Impostos		89.000,00	89.000,00	10.304,17	11,58		
Multas, Juros de Mora e Outros Encargos da Divida Ativa		23.700,00	23.700,00	24.744,01	104,41		
RECEITA DE TRANSFERÊNCIAS CONSTITUCIONAIS E LEGAIS (II)		14.032.159,50	14.032.159,50	8.178.762,35	58,29		
Cota-Parte FPM		8.023.100,00	8.023.100,00	5.065.683,05	62,40		
Cota-Parte ITR		654.000,00	654.000,00	5.338,64	0,82		
Cota-Parte IPVA		530.545,00	530.545,00	382.424,43	72,08		
Cota-Parte ICMS		4.726.200,00	4.726.200,00	2.731.696,03	57,80		
Cota-Parte IPI-Exportação		69.480,00	69.480,00	31.626,51	45,95		
Compensações Financeiras Provenientes de Impostos e Transferências Constitucionais		28.834,50	28.834,50	20.693,65	71,77		
Desoneração ICMS (LC 87/96)		28.834,50	28.834,50	20.693,65	71,77		
Outras		0,00	0,00	0,00	0,00		
TOTAL DAS RECEITAS PARA APURAÇÃO DA APLICAÇÃO EM AÇÕES E SERVIÇOS PÚBLICOS DE SAÚDE (III) = I + II		15.013.149,50	15.013.149,50	8.977.049,43	59,79		
RECEITAS ADICIONAIS PARA FINANCIAMENTO DA SAÚDE		PREVISÃO INICIAL	PREVISÃO ATUALIZADA (c)	RECEITAS REALIZADAS			
				Até o Bimestre (d)	% (d/c)*100		
TRANSFERÊNCIA DE RECURSOS DO SISTEMA ÚNICO DE SAÚDE - SUS		1.056.605,00	1.056.605,00	532.908,11	50,44		
Provenientes da União		734.625,00	734.625,00	394.095,80	53,65		
Provenientes dos Estados		241.200,00	241.200,00	138.812,31	57,55		
Provenientes de Outros Municípios		80.780,00	80.780,00	0,00	0,00		
Outras Receitas do SUS		0,00	0,00	0,00	0,00		
TRANSFERÊNCIAS VOLUNTÁRIAS		7.000,00	7.000,00	655.381,19	93,78		
RECEITAS DE OPERAÇÕES DE CRÉDITO VINCULADAS À SAÚDE		0,00	0,00	0,00	0,00		
OUTRAS RECEITAS PARA FINANCIAMENTO DA SAÚDE		0,00	0,00	0,00	0,00		
TOTAL RECEITAS ADICIONAIS PARA FINANCIAMENTO DA SAÚDE		1.063.605,00	1.063.605,00	1.188.289,30	111,82		
DESPESAS COM SAÚDE (Por Grupo de Natureza da Despesa)		DOTAÇÃO INICIAL	DOTAÇÃO ATUALIZADA (e)	DESPESAS EMPENHADAS		DESPESAS LIQUIDADAS	
				Até o Bimestre (f)	% (f/e)*100	Até o Bimestre (g)	% (g/e)*100
DESPESAS CORRENTES		5.147.148,27	5.203.162,16	2.929.614,72	56,30	2.926.223,21	56,24
Pessoal e Encargos Sociais		2.331.989,00	2.273.989,00	1.331.002,56	58,53	1.331.002,56	58,53
Juros e Encargos da Dívida		1.162,00	1.162,00	0,00	0,00	0,00	0,00
Outras Despesas Correntes		2.613.977,27	2.928.011,16	1.598.612,16	54,60	1.595.020,65	54,47
DESPESAS DE CAPITAL		80.017,00	838.101,73	233.688,41	27,88	233.688,41	27,88
Investimentos		77.914,00	835.958,73	233.688,41	27,95	233.688,41	27,95
Inversões Financeiras		0,00	0,00	0,00	0,00	0,00	0,00
TOTAL DAS DESPESAS COM SAÚDE (IV)		5.227.165,27	6.041.263,89	3.163.303,13	52,36	3.159.911,62	52,30
DESPESAS COM SAÚDE NÃO COMPUTADAS PARA FINS DE APURAÇÃO DO PERCENTUAL MÍNIMO		DOTAÇÃO INICIAL	DOTAÇÃO ATUALIZADA (e)	DESPESAS EMPENHADAS		DESPESAS LIQUIDADAS	
				Até o Bimestre (h)	% (h/e)*100	Até o Bimestre (i)	% (i/e)*100
DESPESAS COM INATIVOS E PENSIONISTAS		0,00	0,00	0,00	0,00	0,00	0,00
DESPESA COM ASSISTÊNCIA À SAÚDE QUE NÃO ATENDE AO PRINCÍPIO DE ACESSO UNIVERSAL		0,00	0,00	0,00	0,00	0,00	0,00
DESPESAS CUSTEADAS COM OUTROS RECURSOS		1.001.075,27	1.722.422,89	656.119,82	20,74	656.119,82	20,77
Recursos de Transferência do Sistema Único de Saúde - SUS		911.075,27	1.285.557,89	567.058,82	17,93	567.058,82	17,95
Recursos de Operações de Crédito		0,00	0,00	0,00	0,00	0,00	0,00
Outros Recursos		90.000,00	436.865,00	89.061,00	2,82	89.061,00	2,82
OUTRAS AÇÕES E SERVIÇOS NÃO COMPUTADOS		0,00	0,00	0,00	0,00	0,00	0,00
RESTOS/CONTAS A PAGAR INSCRITOS NO EXERCÍCIO SEM DISPONIBILIDADE FINANCEIRA		0,00	0,00	145.366,73	4,60	145.366,73	4,60
DESPESAS CUSTEADAS COM DISPONIBILIDADE DE CAIXA VINCULADA AOS RESTOS A PAGAR CANCELADOS		0,00	0,00	0,00	0,00	0,00	0,00
DESPESAS CUSTEADAS COM RECURSOS VINCULADOS À PARCELA DO PERCENTUAL MÍNIMO QUE NÃO FOI APLICADA EM AÇÕES E SERVIÇOS DE SAÚDE EM EXERCÍCIOS ANTERIORES		0,00	0,00	0,00	0,00	0,00	0,00
SUPERÁVIT FINANCEIRO DE EXERCÍCIO ANTERIOR NÃO APLICADO EM AÇÕES E SERVIÇOS PÚBLICOS DE SAÚDE		0,00	0,00	0,00	0,00	0,00	0,00
TOTAL DAS DESPESAS COM AÇÕES E SERVIÇOS PÚBLICOS DE SAÚDE NÃO COMPUTADAS (VI)		1.001.075,27	1.722.422,89	801.486,55	25,34	801.486,55	25,37
TOTAL DAS DESPESAS COM AÇÕES E SERVIÇOS PÚBLICOS DE SAÚDE (VII) = (IV) + (VI)		4.226.090,00	4.318.841,00	2.361.816,58	27,02	2.358.425,07	26,94
PERCENTUAL DE APLICAÇÃO EM AÇÕES E SERVIÇOS PÚBLICOS DE SAÚDE SOBRE A RECEITA DE IMPOSTOS LÍQUIDA E TRANSFERÊNCIAS CONSTITUCIONAIS E LEGAIS (VII%) = (VII) / (III x 100) - LIMITE CONSTITUCIONAL 15%							26,27
VALOR REFERENTE À DIFERENÇA ENTRE O VALOR EXECUTADO E O LIMITE MÍNIMO CONSTITUCIONAL ((III * 15%) - VII)							-1.011.587,66
EXECUÇÃO DE RESTOS A PAGAR NÃO PROCESSADOS INSCRITOS COM DISPONIBILIDADE DE CAIXA		INSCRITOS	CANCELADOS/PRESCRITOS	PAGOS	A PAGAR	PARCELA CONSIDERADA NO LIMITE	
Inscritos em 2016		0,00	0,00	0,00	0,00	0,00	
CONTROLE DOS RESTOS A PAGAR CANCELADOS OU PRESCRITOS PARA FINS DE APLICAÇÃO DA DISPONIBILIDADE DE CAIXA CONFORME ARTIGO 24, §1º E 2º		SALDO INICIAL	DESPESAS CUSTEADAS NO EXERCÍCIO DE REFERÊNCIA (I)		SALDO FINAL (NÃO APLICADO)		
Restos a Pagar Cancelados ou Prescritos em 2016		0,00					
CONTROLE DO VALOR REFERENTE AO PERCENTUAL MÍNIMO NÃO CUMPRIDO EM EXERCÍCIOS ANTERIORES PARA FINS DE APLICAÇÃO DOS RECURSOS VINCULADOS CONFORME ARTIGO 35, INCISO II DA LEI 4.320/64		SALDO INICIAL	DESPESAS CUSTEADAS NO EXERCÍCIO DE REFERÊNCIA (II)		SALDO FINAL (NÃO APLICADO)		
Diferença de limite não cumprido em 2016		0,00					
DESPESAS COM SAÚDE (Por Subfunção)		DOTAÇÃO INICIAL	DOTAÇÃO ATUALIZADA	DESPESAS EMPENHADAS		DESPESAS LIQUIDADAS	
				Até o Bimestre (j)	% (j/(Total j))*100	Até o Bimestre (m)	% (m/(Total m))*100
Atenção Básica		5.066.948,00	5.870.064,62	3.127.855,28	98,88	3.124.263,77	98,88
Assistência Hospitalar e Ambulatorial		147.519,27	147.519,27	27.000,00	0,65	27.000,00	0,85
Suporte Profilático e Terapêutico		0,00	0,00	0,00	0,00	0,00	0,00
Vigilância Sanitária		0,00	0,00	0,00	0,00	0,00	0,00
Vigilância Epidemiológica		23.700,00	23.700,00	8.447,85	0,27	8.447,85	0,27
Alimentação e Nutrição		0,00	0,00	0,00	0,00	0,00	0,00
Outras Subfunções		0,00	0,00	0,00	0,00	0,00	0,00
TOTAL		5.227.165,27	6.041.283,89	3.163.303,13	100,00	3.159.711,62	100,00

Lindoeste, 28/09/2016

MARCOS HILARIO DE CONTI  
SECRETÁRIO DE FINANÇAS

VIVIANA ANDREA PERIN DOS SANTOS  
CONTADOR

SILVIO DE SOUZA  
PREFEITO MUNICIPAL

CI-1169240-E16

Município de Lindoeste - PR DEMONSTRATIVO SIMPLIFICADO DO RELATÓRIO RESUMIDO DA EXECUÇÃO ORÇAMENTÁRIA ORÇAMENTOS FISCAL E DA SEGURIDADE SOCIAL JANEIRO A AGOSTO 2016/BIMESTRE JULHO - AGOSTO Entidade: CAMARA MUNICIPAL DE LINDOESTE					
LRF, Art. 48 - Anexo 14					
R\$ 1,00					
BALANÇO ORÇAMENTÁRIO		No Bimestre	Até o Bimestre		
<b>RECEITAS</b>					
Previsão Inicial	---	---	0,00		
Previsão Atualizada	---	---	0,00		
Receitas Realizadas	0,00	---	0,00		
Déficit Orçamentário	---	---	544.077,10		
Saldo de Exercícios Anteriores (Utilizados para Créditos Adicionais)	---	---	0,00		
<b>DESPESAS</b>					
Dotação Inicial	---	---	938.550,00		
Créditos Adicionais	---	---	0,00		
Dotação Atualizada	---	---	938.550,00		
Despesas Empenhadas	133.780,79	---	544.077,10		
Despesas Liquidadas	133.780,79	---	544.077,10		
Superavit Orçamentário	---	---	0,00		
DESPESAS POR FUNÇÃO / SUBFUNÇÃO		No Bimestre	Até o Bimestre		
Despesas Empenhadas	---	133.780,79	544.077,10		
Despesas Liquidadas	---	133.780,79	544.077,10		
RECEITA CORRENTE LÍQUIDA - RCL					
Receita Corrente Líquida		0,00			
RECEITAS / DESPESAS DOS REGIMES DE PREVIDÊNCIA					
Regime Próprio de Previdência dos Servidores					
Receitas Previdenciárias Realizadas (IV)	0,00	0,00	0,00		
Despesa Previdenciárias Executadas (V)	0,00	0,00	0,00		
Resultado Previdenciário (VI) = (IV - V)	0,00	0,00	0,00		
RESULTADOS NOMINAL E PRIMÁRIO		Meta Fixada no Anexo de Metas Fiscais da LDO (a)	Resultado Apurado até o Bimestre (b)	% em Relação à Meta (b/a)	
Resultado Nominal		0,00	-60.922,80	0,00	
Resultado Primário		0,00	-544.077,10	0,00	
RESTOS A PAGAR POR PODER E MINISTÉRIO PÚBLICO		Inscrição	Cancelamento até o Bimestre	Pagamento até o Bimestre	Saldo a Pagar
RESTOS A PAGAR PROCESSADOS LEGISLATIVO		0,07	0,00	0,00	0,07
TOTAL:		0,07	0,00	0,00	0,07
DESPESAS COM AÇÕES TÍPICAS DE MDE		Valor apurado até o Bimestre	Limites Constitucionais Anuais		
			% Mínimo a Aplicar no Exercício	% Aplicado até o Bimestre	
Mínimo Anual de 25% das Receitas de Impostos em MDE		0,00	25%	0,00	
Mínimo Anual de 60% do FUNDEB na Remuneração do Magistério com Educação Infantil e Ensino Fundamental		0,00	60%	0,00	
Liquidadas		0,00			
Inscritas em Restos a Pagar Não Processados		0,00			
RECEITAS DE OPERAÇÕES DE CRÉDITO E DESPESAS DE CAPITAL		Valor apurado até o Bimestre	Saldo não Realizado		
Receitas de Operações de Crédito		0,00	0,00		
Despesa de Capital Líquida		0,00	68.000,00		
PROJEÇÃO ATUARIAL DOS REGIMES DE PREVIDÊNCIA		2016	2024	2034	2049
Regime Próprio de Previdência Social dos Servidores					
Receitas Previdenciárias (IV)		0,00	0,00	0,00	0,00
Despesas Previdenciárias (V)		0,00	0,00	0,00	0,00
Resultado Previdenciário VI = (IV - V)		0,00	0,00	0,00	0,00
RECEITA DA ALIENAÇÃO DE ATIVOS E APLICAÇÃO DOS RECURSOS		Valor apurado até o Bimestre	Saldo a Realizar		
Receita de Capital Resultante da Alienação de Ativos		0,00	0,00		
Aplicação dos Recursos da Alienação de Ativos		0,00	0,00		
DESPESAS COM AÇÕES E SERVIÇOS PÚBLICOS DE SAÚDE		Valor apurado até o Bimestre	Limite Constitucional Anual		
			% Mínimo a Aplicar no Exercício	% Aplicado até o Bimestre	
Despesas Próprias com Ações e Serviços Públicos de Saúde		0,00	15,00	0,00	
Liquidadas		0,00			
Inscritas em Restos a Pagar Não Processados		0,00			
DESPESAS DE CARÁTER CONTINUADO DERIVADAS DE PPP		Valor apurado no exercício corrente			
Total das despesas/RCL (%)		0,00			

FONTE:

Nota: Durante o exercício, somente as despesas liquidadas são consideradas executadas. No encerramento do exercício, as despesas não liquidadas inscritas em restos a pagar não processados são também consideradas executadas. Dessa forma, para maior transparência, as despesas executadas estão segregadas em:  
a) Despesas liquidadas, consideradas aquelas em que houve a entrega do material ou serviço, nos termos do art. 63 da Lei 4.320/64;  
b) Despesas empenhadas mas não liquidadas, inscritas em Restos a Pagar não processados, consideradas liquidadas no encerramento do exercício, por força do art. 35, inciso II da Lei 4.320/64.

Lindoeste, 28/09/2016

JUNIO JOSE GERALDO  
PRESIDENTE

DEVAIR ALVES DE SOUZA  
CONTROLADOR INTERNO

SILAS MARIA FERREIRA LACERDA  
CONTADOR (CRC 038961-O)

CI-1169242-E16

A CULPA É DE QUEM?

JÁ NAS BANCAS

EDITORIA GLOBO







## 2º Tabelionato de Protesto de Títulos

COMARCA DE CASCAVEL - PARANÁ

Ivan Possamai  
OFICIAL TITULAR

Ivan Possamai Junior  
OFICIAL SUBSTITUTO

Geneci Dallagnol Possamai - Marisa Weis Rocha  
ESCRIVENTES

186

### EDITAL DE INTIMAÇÃO

Encontram-se neste Ofício para protesto os títulos abaixo discriminados de responsabilidade dos devedores a seguir relacionados: O valor do título está expresso em FAIXA conforme Lei 13.611/02, item I Tab. XV.

Rua Souza Naves, 3600 - Sala 04 - Fone/Fax: (45) 3225-2144 - Comarca de Cascavel/PR

ANDRE HENRIQUE HEYDT BAPTISTA C.P.F. 073.315.959-11 RUA WALDIR AZEVEDO Cascavel PR DP DE FATURA P/ INDICACAO Pagar ate: 03/10/2016 A pontamento: 29641 Data do apontamento: 28/09/2016 Numero: 3359-02 Vcto: 10/09/2016 Valor faixa: A Favorecido: C S OLIVEIRA NEGAO Portador : BANCO ITAU UNIBANCO SA Motivo : POR FALTA DE PAGAMENTO

SANDRA WALTER DE PAULA C.P.F. 955.273.389-87 RUA BENTO SANTOS BORETO, 492 14 NOVEMB Cascavel PR DP DE FATURA P/ INDICACAO Pagar ate: 03/10/2016 A pontamento: 29602 Data do apontamento: 28/09/2016 Numero: 29/16 BRAD Vcto: 07/07/2016 Valor faixa: A Favorecido: DENTE SAUDE Portador : BANCO BRADESCO SA Motivo : POR FALTA DE PAGAMENTO

C. G. R. PACHECO & CIA LTDA C.N.P.J. 04.969.130/0001-98 RODOV. PR 364 - KM 01 Altamira do Parana PR DP DE FATURA P/ INDICACAO Pagar ate: 03/10/2016 A pontamento: 29644 Data do apontamento: 28/09/2016 Numero: 5581-02/03 Vcto: 20/09/2016 Valor faixa: A Favorecido: CASA CACAMBA IND COM LTDA EPP Portador : BANCO ITAU UNIBANCO SA Motivo : POR FALTA DE PAGAMENTO

SANDRA WALTER DE PAULA C.P.F. 955.273.389-87 RUA BENTO SANTOS BORETO, 492 14 NOVEMB Cascavel PR DP DE FATURA P/ INDICACAO Pagar ate: 03/10/2016 A pontamento: 29605 Data do apontamento: 28/09/2016 Numero: 83/16 BRAD Vcto: 07/07/2016 Valor faixa: A Favorecido: DENTE SAUDE Portador : BANCO BRADESCO SA Motivo : POR FALTA DE PAGAMENTO

CATIA BLACK DAMIAN C.P.F. 069.300.449-54 RUA VISCONDE DO RIO BRANCO, 3936 Cascavel PR DP DE FATURA P/ INDICACAO Pagar ate: 03/10/2016 A pontamento: 29603 Data do apontamento: 28/09/2016 Numero: 47/16 BRAD Vcto: 22/07/2016 Valor faixa: A Favorecido: DENTE SAUDE Portador : BANCO BRADESCO SA Motivo : POR FALTA DE PAGAMENTO

SIMONE DIAS TEIXEIRA C.P.F. 000.863.651-69 RUA JADE, 445 ESME-RALDA Cascavel PR DP DE FATURA P/ INDICACAO Pagar ate: 03/10/2016 A pontamento: 29604 Data do apontamento: 28/09/2016 Numero: 60/16 BRAD Vcto: 20/07/2016 Valor faixa: A Favorecido: DENTE SAUDE Portador : BANCO BRADESCO SA Motivo : POR FALTA DE PAGAMENTO

CLAUDIOMIRIO VASCONCELOS C.P.F. 046.895.909-23 RUA JOSEPHINA GALAFASSI VENTURINI 389 Cascavel PR DP DE FATURA P/ INDICACAO Pagar ate: 03/10/2016 A pontamento: 29646 Data do apontamento: 28/09/2016 Numero: AQA5938/05 Vcto: 11/09/2016 Valor faixa: A Favorecido: AQUISIVEL VEICULOS LTDA Portador : BANCO ITAU UNIBANCO SA Motivo : POR FALTA DE PAGAMENTO

VALTAIR DOS SANTOS RAMALHO C.P.F. 913.124.349-53 RUA AMETISTA, 193 Cascavel PR DP DE FATURA P/ INDICACAO Pagar ate: 03/10/2016 A pontamento: 29639 Data do apontamento: 28/09/2016 Numero: AFE9384/01 Vcto: 16/09/2016 Valor faixa: A Favorecido: AQUISIVEL VEICULOS LTDA Portador : BANCO ITAU UNIBANCO SA Motivo : POR FALTA DE PAGAMENTO

G. A. MENGISDSKI - MECANICA - ME C.N.P.J. 19.960.071/0001-64 R GANDHI, 437 SALA ANEXO 01 Cascavel PR DP DE FATURA P/ INDICACAO Pagar ate: 03/10/2016 A pontamento: 29614 Data do apontamento: 28/09/2016 Numero: 30570 - 3 Vcto: 26/08/2016 Valor faixa: A Favorecido: V PERECK Portador : BANCO BRADESCO SA Motivo : POR FALTA DE PAGAMENTO

Por não ter sido possível encontrar os respectivos responsáveis, pelo presente os intimo para todos os fins de direito, de acordo com o Código de Normas, item 12.5.10 a 12.5.14, e ao mesmo os cientifico de que se não for atendido no prazo legal, serão lavrados os respectivos instrumentos de protesto.

Afixado em: 30/09/2016 Cascavel, 29 de Setembro de 2016.

JOSE FAUSTINO DA SILVA BEZERRA C.P.F. 029.724.999-13 RUA:FOR-TALEZA,3418 AP04 BL-B Cascavel PR DP DE FATURA P/ INDICACAO Pagar ate: 03/10/2016 A pontamento: 29643 Data do apontamento: 28/09/2016 Numero: 125782 Vcto: 20/09/2016 Valor faixa: A Favorecido: MASCOR IMOVEIS LTDA Portador : BANCO ITAU UNIBANCO SA Motivo : POR FALTA DE PAGAMENTO

LUCIANO SCHMOELLER C.P.F. 870.009.119-72 RUA RUI BARBOSA, 1890 CASA 3 Santa Tereza do Oeste PR CEDULA DE CREDITO BANCARIO POR INDICACAO Pagar ate: 03/10/2016 A pontamento: 29511 Data do apontamento: 27/09/2016 Numero: 313033374 Vcto: 17/05/2016 Valor faixa: H Favorecido: AYMORE CREDITO, FINANCIAMENTO E INVESTIMENTO S.A Portador : AYMORE CREDITO, FINANCIAMENTO E INVESTIMENTO S.A Motivo : POR FALTA DE PAGAMENTO



REPÚBLICA FEDERATIVA DO BRASIL  
Comarca de Cascavel - Estado do Paraná  
Rua Souza Naves, 3983 - Sala 1104 - Fone: (45) 3225-1881 - Centro Comercial Lince

### EDITAL DE INTIMAÇÃO

Encontra-se neste Ofício para protesto os títulos abaixo discriminados de responsabilidade dos devedores a seguir relacionados. O valor do título está expresso em FAIXA conforme Lei 13.611/02, item I Tab. XV.

ADAIR PLACIDO DOS SANTOS C.P.F. 048.783.859-95 RUA EVERALDO LOURES XAVIER, 329 Cascavel PR DP DE FATURA P/ INDICACAO - FISICA Pagar ate: 03/10/2016 A pontamento: 29658 Data do apontamento: 28/09/2016 Numero: 125737 Vcto: 20/09/2016 Valor faixa: A Favorecido: MASCOR IMOVEIS LTDA Portador : BANCO ITAU UNIBANCO S.A. Motivo : POR FALTA DE DEVOLUCAO E PAGAMENTO

Valor faixa: A Favorecido: DENTE SAUDE Portador : BANCO BRADESCO S/A Motivo : POR FALTA DE DEVOLUCAO E PAGAMENTO

MARINA DAHIANA R. KOTECHESKI FERREIRA C.P.F. 006.133.439-13 RUA ARGELIM, 117 Cascavel PR DP DE FATURA P/ INDICACAO - FISICA Pagar ate: 03/10/2016 A pontamento: 29606 Data do apontamento: 28/09/2016 Numero: 73/16 BRAD Vcto: 10/08/2016 Valor faixa: A Favorecido: DENTE SAUDE Portador : BANCO BRADESCO S/A Motivo : POR FALTA DE DEVOLUCAO E PAGAMENTO

APARECIDO LOPES DE SOUZA C.P.F. 839.726.509-06 RUA FORTALEZA, 3234 PARQUE VERDE Cascavel PR DP DE FATURA P/ INDICACAO - FISICA Pagar ate: 03/10/2016 A pontamento: 29648 Data do apontamento: 28/09/2016 Numero: 126352 Vcto: 20/09/2016 Valor faixa: A Favorecido: MASCOR IMOVEIS LTDA Portador : BANCO ITAU UNIBANCO S.A. Motivo : POR FALTA DE DEVOLUCAO E PAGAMENTO

RENATA CRISTINA FRANCA C.P.F. 066.604.789-81 RUA OCTAVIO SILVERIO SIQUEIRA, 554 Cascavel PR DP DE FATURA P/ INDICACAO - FISICA Pagar ate: 03/10/2016 A pontamento: 29604 Data do apontamento: 28/09/2016 Numero: 30/16 BRAD Vcto: 05/07/2016 Valor faixa: A Favorecido: DENTE SAUDE Portador : BANCO BRADESCO S/A Motivo : POR FALTA DE DEVOLUCAO E PAGAMENTO

APARECIDO RIBEIRO C.P.F. 913.472.709-49 RUA DELFIM MOREIRA 481 Cascavel PR DP DE FATURA P/ INDICACAO - FISICA Pagar ate: 03/10/2016 A pontamento: 29643 Data do apontamento: 28/09/2016 Numero: AOH2117/10 Vcto: 10/09/2016 Valor faixa: A Favorecido: AQUISIVEL VEICULOS LTDA Portador : BANCO ITAU UNIBANCO S.A. Motivo : POR FALTA DE DEVOLUCAO E PAGAMENTO

RENATO PEREIRA RESTAURANTE ME C.N.P.J. 18.589.917/0001-39 RUA PIO XII 3641 Cascavel PR DP DE FATURA POR INDICACAO - JURIDICA Pagar ate: 03/10/2016 A pontamento: 29580 Data do apontamento: 28/09/2016 Numero: 1511 Vcto: 16/09/2016 Valor faixa: A Favorecido: CAFFARENA CLINICA MEDICA E PRODUTOS DE L Portador : BANCO SANTANDER SA Motivo : POR FALTA DE DEVOLUCAO E PAGAMENTO

CLARICE DE FATIMA BONFIM FAGUNDES C.P.F. 070.037.239-30 RUI BARBOSA 262 Cascavel PR DP DE FATURA P/ INDICACAO - FISICA Pagar ate: 03/10/2016 A pontamento: 29541 Data do apontamento: 27/09/2016 Numero: 009502-001 Vcto: 15/09/2016 Valor faixa: A Favorecido: COOP DE CREDITO DOS EMPRESARIOS CASCAVEL Portador : BANCO BRADESCO S/A Motivo : POR FALTA DE DEVOLUCAO E PAGAMENTO

SANDRA REGINA FERLA C.P.F. 588.916.849-53 RUA JOEL SANWAS, 712 Cascavel PR DP DE FATURA P/ INDICACAO - FISICA Pagar ate: 03/10/2016 A pontamento: 29578 Data do apontamento: 28/09/2016 Numero: 695/3 Vcto: 18/09/2016 Valor faixa: A Favorecido: DISTRIBUIDORA DE COSMETICOS DUARTE LTDA Portador : BANCO SANTANDER SA Motivo : POR FALTA DE DEVOLUCAO E PAGAMENTO

ELIZETE FERREIRA COSTA C.P.F. 577.334.659-15 RUA BEM TE VI 1249 Cascavel PR DP DE FATURA P/ INDICACAO - FISICA Pagar ate: 03/10/2016 A pontamento: 29583 Data do apontamento: 28/09/2016 Numero: Vcto: 20/09/2016 Valor faixa: A Favorecido: CARAVAGGIO COMERCIO DE PRODUTOS OPTICOS Portador : BANCO SANTANDER SA Motivo : POR FALTA DE DEVOLUCAO E PAGAMENTO

W N DE LIMA REPRESENTACOES COM C.N.P.J. 17.982.614/0001-19 R: DAS GLOXINEAS 1.205 Cascavel PR DP DE FATURA POR INDICACAO-JURIDICA Pagar ate: 03/10/2016 A pontamento: 29650 Data do apontamento: 28/09/2016 Numero: NFE56218/B Vcto: 21/09/2016 Valor faixa: A Favorecido: RAGABESH INDUSTRIA C C LTDA Portador : BANCO ITAU UNIBANCO S.A. Motivo : POR FALTA DE DEVOLUCAO E PAGAMENTO

EZEQUIEL FRANCISCO C.P.F. 170.263.699-20 R.DAS FLORES 1503 Cascavel PR DP DE FATURA P/ INDICACAO - FISICA Pagar ate: 03/10/2016 A pontamento: 29605 Data do apontamento: 28/09/2016 Numero: 64/16 BRAD Vcto: 26/07/2016 Valor faixa: A Favorecido: DENTE SAUDE Portador : BANCO BRADESCO S/A Motivo : POR FALTA DE DEVOLUCAO E PAGAMENTO

Por não ter sido possível encontrar os respectivos responsáveis, pelo presente os intimo para todos os fins de direito, de acordo com o Código de Normas, item 12.5.10 a 12.5.14, e ao mesmo os cientifico de que se não for atendido no prazo legal, serão lavrados os respectivos instrumentos de protesto.

Afixado em: 30/09/2016 Cascavel, 29 de Setembro de 2016.

JHEINY MICHELLE CAVALHEIRO C.P.F. 078.093.979-40 RUA:NATAL,1059 Cascavel PR DP DE FATURA P/ INDICACAO - FISICA Pagar ate: 03/10/2016 A pontamento: 29639 Data do apontamento: 28/09/2016 Numero: 24981 Vcto: 20/09/2016 Valor faixa: A Favorecido: MASCOR IMOVEIS LTDA Portador : BANCO ITAU UNIBANCO S.A. Motivo : POR FALTA DE DEVOLUCAO E PAGAMENTO

JOSEANE DA SILVA ERCEGO C.P.F. 091.209.069-35 RUA PARANAGUA 2142 Cascavel PR DP DE FATURA P/ INDICACAO - FISICA Pagar ate: 03/10/2016 A pontamento: 29662 Data do apontamento: 28/09/2016 Numero: ART9935/04 Vcto: 10/09/2016 Valor faixa: C Favorecido: AQUISIVEL VEICULOS LTDA Portador : BANCO ITAU UNIBANCO S.A. Motivo : POR FALTA DE DEVOLUCAO E PAGAMENTO

JULIANA APARECIDA WENDLER C.P.F. 039.308.899-51 RUA ECA DE QUEIROZ, 804 APTO 201 Cascavel PR DP DE FATURA P/ INDICACAO - FISICA Pagar ate: 03/10/2016 A pontamento: 29603 Data do apontamento: 28/09/2016 Numero: 18/16 BRAD Vcto: 10/07/2016

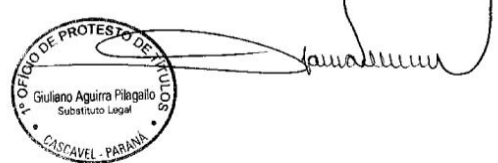

DECRETO Nº 245/2016  
DATA: 29.09.2016  
SUMULA: Abre Crédito Suplementar no Orçamento de 2016, e dá outras providências.  
O Prefeito Municipal de Capitão Leônidas Marques, Estado do Paraná, no uso de suas atribuições legais e de acordo com a Lei Municipal nº 2.144/2015.  
**DECRETA**  
Art. 1º - Fica aberto Crédito suplementar no Orçamento do Exercício de 2016, no valor de R\$ 97.700,00 (noventa e sete mil e setecentos reais), com as seguintes especificações:  
08 – Secretaria Municipal de Educação  
06 – Departamento de Educação – Ensino Especial  
Fonte: 104  
12.367.0023.2.100 – Atividades de Educação Especial  
3.1.90.11.00.00 – Vencimentos e Vantagens Fixas – Pessoal Civil.....R\$ 1.200,00  
13 – Secretaria Municipal de Saúde  
13.001 – Fundo Municipal de Saúde/Depto de Saúde  
10.301.0037.2.157 – Atividades de Secretaria Municipal de Saúde  
Fonte: 303  
3.1.90.13.00.00 – Obrigações Patronais.....R\$ 20.000,00  
Fonte: Livre  
10.301.0037.2.176 – Assistência Especializada Consórcio Intermunicipal de Saúde - CISOP  
3.1.71.70.00.00 – Rateio Pela Participação em Consórcio.....R\$ 17.000,00  
13.002 – Fundo Municipal de Saúde/Vigilância Sanitária  
10.304.0037.2.170 – Ações de Vigilância Sanitária  
Fonte: 303  
3.1.90.11.00.00 – Vencimentos e Vantagens Fixas – Pessoal Civil.....R\$ 7.500,00  
13.004 – Fundo Municipal de Saúde/MSaúde/SUS  
Fonte: 495  
10.301.0039.2.181 – Ações do PAB Fixo  
3.1.90.11.00.00 – Vencimentos e Vantagens Fixas – Pessoal Civil.....R\$ 42.000,00  
3.1.90.13.00.00 – Obrigações Patronais.....R\$ 10.000,00  
Art. 2º - Para cobertura do que trata o Artigo anterior, fica indicada como recurso a anulação total e/ou parcial nos termos do artigo 43, Inciso I da Lei Federal 4.320 as alterações, das seguintes Dotações Orçamentárias:  
06 – Secretaria de Obras e Serviços Urbanos  
06.003 – Departamento de Serviços Rodoviários  
26.782.0014.1.062 – Aquisição de Máquinas e Equipamentos Rodoviários  
4.4.90.52.00.00 – Equipamentos e Material Permanente.....R\$ 17.000,00  
08 – Secretaria Municipal de Educação  
06 – Departamento de Educação – Ensino Especial  
Fonte: Livre  
12.367.0023.2.100 – Atividades de Educação Especial  
3.1.90.11.00.00 – Vencimentos e Vantagens Fixas – Pessoal Civil.....R\$ 1.200,00  
13 – Secretaria Municipal de Saúde  
13.001 – Fundo Municipal de Saúde/Depto de Saúde  
Fonte: 303  
10.301.0037.1.172 – Equipamentos e Veículos – Saúde Pública  
4.4.90.52.00.00 – Equipamentos e Material Permanente.....R\$ 20.000,00  
13.002 – Fundo Municipal de Saúde/Vigilância Sanitária  
10.304.0037.2.170 – Ações de Vigilância Sanitária  
Fonte: 303  
3.1.90.16.00.00 – Outras Despesas Variáveis - Pessoal Civil.....R\$ 7.500,00  
13.004 – Fundo Municipal de Saúde/MSaúde/SUS  
Fonte: 495  
10.301.0039.2.181 – Ações do PAB Fixo  
3.1.90.16.00.00 – Outras Despesas Variáveis - Pessoal Civil.....R\$ 10.000,00  
3.3.90.30.00.00 – Material de Consumo.....R\$ 20.000,00  
3.3.90.39.00.00 – Outros Serviços de Terceiros – Pessoa Jurídica.....R\$ 22.000,00  
Art. 3º - Este decreto entrará em vigor na data de sua Publicação.  
  
Capitão Leônidas Marques, Estado do Paraná, 29 de Setembro de 2016.  
  
**CL-1169248-E16** Ivar Barea  
Prefeito Municipal

Município de Catanduvas  
Estado do Paraná  
Mais qualidade de Vida!  
CNPJ nº 76.208.842/0001-03  
Gestão 2013/2016  
**RESULTADO DA CLASSIFICAÇÃO DAS PROPOSTAS, JULGAMENTO E HABILITAÇÃO DA LICITAÇÃO MODALIDADE: PREGÃO PRESENCIAL Nº 17/2016**  
Em cumprimento ao disposto na legislação, torna-se público o resultado da classificação das propostas, julgamento e habilitação da licitação em epígrafe.  
Classificação em ordem de classificação, conforme segue:  
**LOTE 01 - PEÇAS E ACESSÓRIOS**  
DIPAGRA DISTRIBUIDORA DE PEÇAS AGRÍCOLAS LTDA - CNPJ nº 78.562.450/0001-26  

ITEM	DESCRIÇÃO DO ITEM	PLACA	(%) PERCENTUAL DE DESCONTO
1	CAMINHÃO BASCULANTE FORD 14.000 - ANO 1991	AAA-5716	5%
2	CAMINHÃO BASCULANTE FORD CARIÓ 1716 - ANO 2013	AXG-7978	10%
3	CAMINHÃO BASCULANTE MB 275 - ANO 2014	AVH-4532	10%
4	CAMINHÃO BASCULANTE VW 13.130 - ANO 1985	AOG-2893	10%
5	CAMINHÃO BASCULANTE VW 13.130 - ANO 1985	AFE-4539	10%
6	CAMINHÃO BASCULANTE VW 15.150 - ANO 2013	AXG-5843	12%
7	CAMINHÃO VW 25.220 - ANO 2002	AGM-1315	12%
8	MB SPRINTER 310 - ANO 1997	CGR-8026	14%
9	MB SPRINTER 190 CDI - ANO 2014	AXJ-5568	14%
10	ONIBUS ESCOLAR IVECO T9C2 - ANO 2011	AVO-9718	10%
11	ONIBUS ESCOLAR IVECO T9C2 CLASS - ANO 2011	ARR-1417	10%
12	ONIBUS ESCOLAR MASCARRELO VW 15.150 - ANO 2012	AXJ-5617	12%
13	ONIBUS ESCOLAR MASCARRELO VW 15.150 - ANO 2012	AVS-5516	11%
14	ONIBUS MASCARRELO JARE AS - ANO 2003	AGM-1518	12%
15	ONIBUS SCANIA 111 - ANO 1986	KW-1056	4%
16	ONIBUS VW MASCARRELO GRAMINI 8120 - ANO 2005	ARX-2948	13%
17	ONIBUS VW MASCARRELO GRAMINI 8120 - ANO 2005	ARV-6630	13%
18	RENAULT MASTER 2.8 ASPIRADA - ANO 2004	ALT-7254	12%
19	RENAULT MASTER 2.8 ASPIRADA - ANO 2004	ALT-6312	13%
20	RENAULT MASTER ALTECH 2.0 TURBINA - ANO 2012	AVS-9035	13%

  
**LOTE 01 - PEÇAS E ACESSÓRIOS**  
ADELAR BORBIA & CIA LTDA - ME - CNPJ nº 85.338.033/0001-37  

ITEM	DESCRIÇÃO DO ITEM	PLACA	(%) PERCENTUAL DE DESCONTO
1	CAMINHÃO BASCULANTE MB 1214 - ANO 1997	AHE-1084	10%
2	CAMINHÃO BASCULANTE MB 1214 - ANO 1997	AHE-1081	10%
3	CAMINHÃO BASCULANTE MB 1213 - ANO 1993	AJL-5015	11%
4	CAMINHÃO FORD F550 G - ANO 2000	AJL-1341	12%
5	FIAT STRADA ADVENTURE 1.8 FLEX - ANO 2015	AZG-9525	12%
6	VW GOL 1.0 FLEX - ANO 2007	AAA-8607	12%
7	VW GOL 1.0 FLEX - ANO 2011	ASC-4813	12%
8	VW GOL 1.0 FLEX - ANO 2007	ASC-4824	12%
9	VW GOL 1.8 FLEX - ANO 2011	AAA-2131	12%
10	VW GOL SPECIAL 1.0 - ANO 2007	AJC-2493	9%
11	VW KOMBI - ANO 2006	AAB-5115	10%
12	VW KOMBI - ANO 2012	AVH-4050	11%
13	VW SAVERIO GL 1.8 - ANO 1998	AGM-2123	11%

  
**LOTE 02 - SERVIÇOS DE MANUTENÇÃO PREVENTIVA E CORRETIVA**  

ITEM	DESCRIÇÃO DO ITEM	PLACA	(%) PERCENTUAL DE DESCONTO
1	FIAT STRADA ADVENTURE 1.8 FLEX - ANO 2015	AZG-9525	12%
2	GM CELTA 2P LIFE 1.0 - ANO 2006	AAB-1015	14%
3	VW GOL 1.0 FLEX - ANO 2011	ASC-4813	12%
4	VW GOL 1.0 FLEX - ANO 2011	ASC-4824	12%
5	VW GOL 1.8 FLEX - ANO 2011	AAA-2131	12%
6	VW GOL SPECIAL 1.0 - ANO 2007	AJC-2493	9%
7	VW KOMBI - ANO 2006	AAB-5115	10%
8	VW KOMBI - ANO 2012	AVH-4050	11%
9	VW SAVERIO GL 1.8 - ANO 1998	AGM-2123	11%

  
**LOTE 01 - PEÇAS E ACESSÓRIOS**  

ITEM	DESCRIÇÃO DO ITEM	PLACA	(%) PERCENTUAL DE DESCONTO
1	FIAT DOBLO ELX 1.8 FLEX - ANO 2009	AAJ-7668	11%
2	FIAT PALIO FIRE 1.0 FLEX - ANO 2014	AZG-9525	12%
3	FIAT STRADA WORKING 1.4 FLEX - ANO 2014	AZG-9523	11%
4	FIAT STRADA WORKING 1.4 FLEX - ANO 2014	AZG-9524	11%
5	FIAT UNO MILLE ECONOMY 1.0 - ANO 2012	AVC-4249	12%
6	FIAT UNO MILLE EX 1.0 - ANO 2012	AVC-4249	12%
7	FIAT UNO MILLE EX 1.0 - ANO 2000	AVH-1290	11%
8	GM ASTRA GL 1.8 - ANO 2000	JFP-3263	12%
9	GM CELTA 2P LIFE 1.0 - ANO 2006	AAA-1015	14%
10	GM CRUZE 1.8 LTZ - ANO 2014	AVP-7370	13%
11	MB SPRINTER ELEGANCE 2.0 - ANO 2011	AVY-1515	10%
12	MB SPRINTER 310 - ANO 1997	CGR-8026	14%
13	MB SPRINTER 415 CDI - ANO 2014	AXX-5038	9%
14	RENAULT MASTER 2.8 ASPIRADA - ANO 2004	ALT-6254	11%
15	RENAULT MASTER 2.8 ASPIRADA - ANO 2004	ALT-6312	11%
16	RENAULT MASTER ALTECH 2.0 TURBINA - ANO 2012	AVS-9035	13%

  
**Desclassificações**  
- NÃO HOUVE.  
**Inabilitações**  
- NÃO HOUVE.  
  
Catanduvas/PR, 29 de setembro de 2016.  
  
HÉLIO JOÃO BERNARTT  
Pregoeiro  
**CL-11169262-E16.**

MUNICÍPIO DE LINDOESTE - PR - PODER LEGISLATIVO RELATÓRIO DA GESTÃO FISCAL DEMONSTRATIVO DA DESPESA COM PESSOAL ORÇAMENTOS FISCAL E DA SEGURIDADE SOCIAL SETEMBRO/2015 A AGOSTO/2016		
RGF - ANEXO 1 (LRF, art. 55, inciso I, alínea "a")		<b>R\$ 1,00</b>
DESPESAS COM PESSOAL	DESPESAS EXECUTADAS (Últimos 12 Meses)	
	LIQUIDADAS	INSCRITAS EM RESTOS A PAGAR NÃO PROCESSADOS
	(a)	(b)
DESPESA BRUTA COM PESSOAL (I)	639.470,48	0,00
Pessoal Ativo	639.470,48	0,00
Pessoal Inativo e Pensionista	0,00	0,00
Outras Despesas de Pessoal decorrentes de Contratos de Terceirização (§ 1º do art. 18 da LRF)	0,00	0,00
DESPESAS NÃO COMPUTADAS (§ 1º do art. 19 da LRF) (II)	0,00	0,00
Indenizações por Demissão e Incentivos à Demissão Voluntária	0,00	0,00
Decorrentes de Decisão Judicial de período anterior ao da apuração	0,00	0,00
Despesas de Exercícios Anteriores	0,00	0,00
Inativos e Pensionistas com Recursos Vinculados	0,00	0,00
DESPESA LÍQUIDA COM PESSOAL (III) = (I-II)	<b>639.470,48</b>	<b>0,00</b>
<b>APURAÇÃO DO CUMPRIMENTO DO LIMITE LEGAL</b>		
	<b>VALOR</b>	<b>% SOBRE A RCL</b>
RECEITA CORRENTE LÍQUIDA - RCL (IV)	<b>16.203.226,94</b>	-
DESPESA TOTAL COM PESSOAL - DTP (V) = (III a + III b)	<b>639.470,48</b>	<b>3,95</b>
LIMITE MÁXIMO (VI) (incisos I, II e III, art. 20 da LRF)	<b>972.193,62</b>	<b>6,00</b>
LIMITE PRUDENCIAL (VII) = (0,95 x VI) (parágrafo único do art. 22 da LRF)	<b>923.583,94</b>	<b>5,70</b>
LIMITE DE ALERTA (VIII) = (0,90 x VI) (inciso II do §1º do art. 59 da LRF)	<b>874.974,25</b>	<b>5,40</b>
FONTE:		

Lindoeste, 28/09/2016

JUNIO JOSE GERALDO  
PRESIDENTE

DEVAIR ALVES DE SOUZA  
CONTROLADOR INTERNO

SILAS MARIA PEREIRA LACERDA  
CONTADORA CRP 038961-0

MUNICÍPIO DE LINDOESTE - PR - PODER LEGISLATIVO CAMARA MUNICIPAL DE LINDOESTE RELATÓRIO DA GESTÃO FISCAL DEMONSTRATIVO SIMPLIFICADO DO RELATÓRIO DE GESTÃO FISCAL ORÇAMENTOS FISCAL E DA SEGURIDADE SOCIAL Até o 2º Quadrimestre de 2016		
L.R.F., Artigo 48 - Anexo 6		<b>R\$ 1,00</b>
RECEITA CORRENTE LÍQUIDA	VALOR ATÉ O BIMESTRE	
Receita Corrente líquida	16.203.226,94	
DESPESAS COM PESSOAL		
VALOR	% SOBRE A RCL	
Despesa Total com Pessoal - DTP	639.470,48	3,95
Limite Máximo (incisos I, II e III, art. 20 da LRF) - <%>	972.193,62	6,00
Limite Prudencial (parágrafo único, art. 22 da LRF) - <%>	923.583,94	5,70
DÍVIDA CONSOLIDADA		
VALOR	% SOBRE A RCL	
Divida Consolidada Líquida	-60.922,90	0,00
Limite Definido por Resolução do Senado Federal	0,00	120,00
GARANTIA DE VALORES		
VALOR	% SOBRE A RCL	
Total das Garantias Concedidas	0,00	0,00
Limite Definido por Resolução do Senado Federal	3.564.709,93	22,00
OPERAÇÕES DE CRÉDITO		
VALOR	% SOBRE A RCL	
Operações de Crédito Externas e Internas	0,00	0,00
Operações de Crédito por Antecipação da Receita	0,00	0,00
Limite Definido pelo Senado Federal para Operações de Crédito Externas e Internas	2.592.516,31	16,00
Limite Definido pelo Senado Federal para Operações de Crédito por Antecipação da Receita	1.134.225,89	7,00
RESTOS A PAGAR		
INSCRIÇÃO EM RESTOS A PAGAR NÃO PROCESSADOS DO EXERCÍCIO	DISPONIBILIDADE DE CAIXA LÍQUIDA (ANTES DA INSCRIÇÃO EM RESTOS A PAGAR NÃO PROCESSADOS DO EXERCÍCIO)	
	60.922,83	
Valor Total	<b>60.922,83</b>	

Lindoeste, 28/09/2016

JUNIO JOSE GERALDO  
PRESIDENTE

DEVAIR ALVES DE SOUZA  
CONTROLADOR INTERNO

SILAS MARIA PEREIRA LACERDA  
CONTADORA CRP 038961-0

**Prefeitura Municipal de Ramilândia**  
Av. Voluntários da Pátria, nº 1.600 - Centro  
CNPJ 93.725.024/0001-14 CEP 85.888-000  
Fone/Fax (45) 3258.8000  
Ramilândia - PR

**RETIFICAÇÃO DE EDITAL**

PREGÃO: 50/2016  
OBJETO: AQUISIÇÃO DE EQUIPAMENTOS PARA EQUIPAR A CRECHE - PROINFANCIA TIPO B, COM RECURSOS DO FNDE - PAR.

Fica retificado o prego presencial 50/2016, cujo objeto é AQUISIÇÃO DE EQUIPAMENTOS E MOBILIÁRIOS PARA EQUIPAR A CRECHE - PROINFANCIA TIPO B, COM RECURSOS DO FNDE - PAR, com abertura marcada para o dia 06/10/2016, sendo o seguinte:  
- Fica reaberto o prazo de distribuição, sendo inclusive remarcada a data de abertura do certame para dia 07/10/2016, as 09:00 horas.

As demais condições permanecem inalteradas.

Ramilândia, 29 de Setembro de 2016.

**C11169241-E16** UBALDO DE BARROS  
PREFEITO MUNICIPAL

**Prefeitura Municipal de Boa Vista da Aparecida**  
Estado do Paraná  
CNPJ 78.121.985/0001-09  
Av. Cláudio Barbosa Sobrinho, 1190 - Centro - Fone/Fax (45) 3287-1331 - 85780-000 - Boa Vista da Aparecida - Paraná

**EXTRATO DE CONTRATO**  
QUINTO TERMO ADITIVO AO CONTRATO DE EMPREITADA GLOBAL N° 038/2015  
CONTRATANTE: Prefeitura Municipal de Boa Vista da Aparecida - PR  
CONTRATADA: S.M. Scaivanozzi - Construção e Materiais - Eireli - ME  
OBJETO: Contratação de empresa para execução de Pavimentação Polidráulica na Região Norte da Avenida Tupy, acesso a Praça do Lago, alagado da Usina de São Carlos e área de lazer no Município de Boa Vista da Aparecida, com área total de 4.846 m² (quatro mil oitocentos e quarenta e seis metros quadrados), com serviços de drenagem, base de colchão de areia, meio-fio de concreto com sarjeta, revestimento com pedras irregulares, calçadas em concreto, rampas de acesso para deficientes, e placa de obra, conforme projeto, em regime de empreitada global, por meio do qual a contratada obriga-se a executar a obra, fornecendo a mão de obra e os materiais necessários.

PRazo DE VIGÊNCIA DO CONTRATO: Até 30 de setembro de 2016.  
PRazo DE VIGÊNCIA DO CONTRATO ADITIVO: 90 (noventa) dias, ou seja até 30 de dezembro de 2016.  
Governador do Município de Boa Vista da Aparecida, Estado do Paraná, em 29 de setembro de 2016.  
Wolnei Antônio Savaris  
Prefeito Municipal

**C1-1169260-E16**

**Prefeitura Municipal de Boa Vista da Aparecida**  
Estado do Paraná  
CNPJ 78.121.985/0001-09  
Av. Cláudio Barbosa Sobrinho, 1190 - Centro - Fone/Fax (45) 3287-1331 - 85780-000 - Boa Vista da Aparecida - Paraná

**EXTRATO DO CONTRATO N° 151/2016**  
CONTRATANTE: Prefeitura Municipal de Boa Vista da Aparecida - PR  
CONTRATADA: Pharmed Comercio e Distribuição de Produtos Hospitalares Ltda - EPP  
OBJETO: Aquisição de equipamentos para as Unidades da Saúde da Família do Município do Programa de Qualificação da Atenção Primária a Saúde - APSUS conforme convenio com o Governo do Estado do Paraná.  
VALOR DO CONTRATO: R\$ 11.000,00 (onze mil reais).  
PRazo DE VIGÊNCIA: 09 (nove) meses, contados a partir da sua assinatura, ocorrendo um prorrogado por iguais e sucessivos períodos.  
Gabinete do Prefeito Municipal de Boa Vista da Aparecida, Estado do Paraná, em 29 de setembro de 2016.  
Wolnei Antônio Savaris  
Prefeito Municipal

**C1-1169261-E16**

Município de Lindoeste - PR RELATÓRIO RESUMIDO DA EXECUÇÃO ORÇAMENTÁRIA DEMONSTRATIVO DA EXECUÇÃO DAS DESPESAS POR FUNÇÃO/SUBFUNÇÃO ORÇAMENTOS FISCAL E DA SEGURIDADE SOCIAL JANEIRO A AGOSTO 2016 BIMESTRE JULHO - AGOSTO Entidade: PREFEITURA MUNICIPAL DE LINDOESTE										
RREO - Anexo 2 (LRF, Art. 52, inciso II, alínea "c")						<b>R\$ 1,00</b>				
FUNÇÃO/SUBFUNÇÃO	DOTAÇÃO INICIAL	DOTAÇÃO ATUALIZADA (a)	DESPESAS EMPENHADAS			SALDO (c) = (a-b)	DESPESAS LIQUIDADAS			SALDO (e) = (a-d)
			No Bimestre	Até o Bimestre (b)	% (b/Total b)		No Bimestre	Até o Bimestre (d)	% (d/Total d)	
			<b>DESPESAS (EXCETO INTRA-ORÇAMENTÁRIAS) (I)</b>							
Administração	20.801.650,00	25.884.038,24	3.335.023,99	12.253.189,42	100,00	13.410.808,82	3.324.993,11	12.230.634,18	100,00	13.433.484,06
Administração Geral	2.648.460,00	2.564.490,00	366.149,99	1.594.063,77	12,68	1.010.421,23	363.827,13	1.582.235,92	12,68	1.012.294,08
Administração Financeira	2.255.670,00	2.171.670,00	320.580,80	1.378.513,17	11,23	795.158,03	319.257,75	1.374.880,32	11,24	796.889,68
Administração Interna	48.400,00	48.400,00	0,00	0,00	0,00	48.400,00	0,00	0,00	0,00	48.400,00
Administração de Receita	108.320,00	108.320,00	18.094,59	73.631,70	0,80	34.688,30	18.094,59	73.631,70	0,80	34.688,30
Assistência Comunitária	222.100,00	222.100,00	23.656,80	98.207,70	0,80	123.892,30	23.656,80	98.207,70	0,80	123.892,30
Assistência Social	16.000,00	16.000,00	2.816,20	5.716,20	0,05	10.283,80	2.816,20	5.716,20	0,05	10.283,80
Assistência à Criança e ao Adolescente	1.497.968,00	1.533.717,45	187.499,50	625.398,28	5,11	907.718,17	174.578,50	613.075,28	5,01	920.842,17
Assistência ao Idoso	50.700,00	50.700,00	1.000,00	4.881,60	0,04	45.818,40	1.000,00	4.881,60	0,04	45.818,40
Assistência à Criança e ao Adolescente	335.500,00	340.500,00	28.412,87	124.658,04	1,02	215.841,96	28.412,87	124.658,04	1,02	215.841,96
Assistência Comunitária	918.788,00	978.517,45	125.135,44	408.250,21	3,33	571.287,24	112.212,44	395.527,21	3,23	584.190,24
Infra-Estrutura Urbana	163.000,00	163.000,00	31.851,19	88.010,43	0,72	74.989,57	31.851,19	88.010,43	0,72	74.989,57
Saúde	5.227.165,27	6.041.283,89	709.007,94	3.183.303,13	25,82	2.877.980,76	719.175,94	3.159.711,62	25,83	2.881.572,27
Atenção Básica	5.055.948,00	5.870.084,62	707.292,94	3.127.855,28	25,53	2.742.209,34	711.480,94	3.124.283,77	25,54	2.745.800,85
Assistência Hospitalar e Ambulatorial	147.519,27	147.519,27	0,00	27.000,00	0,22	120.519,27	0,00	27.000,00	0,22	120.519,27
Vigilância Epidemiológica	23.700,00	23.700,00	1.715,00	8.447,85	0,07	15.252,15	1.715,00	8.447,85	0,07	15.252,15
Educação	5.275.814,00	5.482.814,00	749.332,05	3.411.864,62	27,94	2.080.949,38	749.379,05	3.410.891,62	27,89	2.082.122,38
Alimentação e Nutrição	167.700,00	167.700,00	27.468,01	122.380,46	1,00	45.319,54	27.468,01	122.380,46	1,00	45.319,54
Ensino Fundamental	4.780.300,00	4.775.300,00	662.691,17	2.978.488,94	24,31	1.798.813,06	662.738,17	2.977.313,94	24,34	1.797.688,06
Ensino Superior	62.000,00	62.000,00	14.189,52	42.597,96	0,35	19.402,04	14.189,52	42.597,96	0,35	19.402,04
Educação Infantil	194.850,00	388.850,00	17.284,86	226.059,25	1,84	160.890,75	17.284,86	226.059,25	1,85	160.890,75
Educação de Jovens e Adultos	1.300,00	1.300,00	0,00	0,00	0,00	1.300,00	0,00	0,00	0,00	1.300,00
Educação Especial	89.564,00	89.564,00	27.858,49	42.340,01	0,35	27.223,99	27.858,49	42.340,01	0,35	27.223,99
Cultura	78.103,00	78.103,00	3.218,00	18.334,88	0,15	57.768,14	3.218,00	18.334,88	0,15	57.768,14
Divulgação Cultural	78.103,00	78.103,00	3.218,00	18.334,88	0,15	57.768,14	3.218,00	18.334,88	0,15	57.768,14
Urbanismo	1.488.100,00	1.892.950,00	415.697,70	1.329.690,82	10,85	603.259,18	415.697,70	1.329.690,82	10,87	603.259,18
Infra-Estrutura Urbana	1.088.700,00	1.513.550,00	382.108,80	1.053.288,27	8,80	480.281,73	382.108,80	1.053.288,27	8,81	480.281,73
Serviços Urbanos	418.400,00	418.400,00	53.588,90	278.402,55	2,28	142.997,45	53.588,90	278.402,55	2,28	142.997,45
Habituação	125.000,00	85.000,00	0,00	0,00	0,00	85.000,00	0,00	0,00	0,00	85.000,00
Habituação Urbana	125.000,00	85.000,00	0,00	0,00	0,00	85.000,00	0,00	0,00	0,00	85.000,00
Gestão Ambiental	92.870,00	92.870,00	0,00	0,00	0,00	92.870,00	0,00	0,00	0,00	92.870,00
Preservação e Conservação Ambiental	92.870,00	92.870,00	0,00	0,00	0,00	92.870,00	0,00	0,00	0,00	92.870,00
Agricultura	924.770,00	3.519.187,17	279.859,28	988.728,32	8,07	2.530.458,85	279.859,28	988.728,32	8,08	2.530.458,85
Abastecimento	79.000,00	353.377,20	0,00	2.879,80	0,02	350.497,40	0,00	2.879,80	0,02	350.497,40
Extensão Rural	845.770,00	3.165.809,97	279.859,28	985.848,52	8,05	2.179.961,45	279.859,28	985.848,52	8,06	2.179.961,45

FUNÇÃO/SUBFUNÇÃO	DOTAÇÃO INICIAL	DOTAÇÃO ATUALIZADA (a)	DESPESAS EMPENHADAS			SALDO (c) = (a-b)	DESPESAS LIQUIDADAS			SALDO (e) = (a-d)
			No Bimestre	Até o Bimestre (b)	% (b/Total b)		No Bimestre	Até o Bimestre (d)	% (d/Total d)	
			<b>DESPESAS (EXCETO INTRA-ORÇAMENTÁRIAS) (I)</b>							
Industria	140.000,00	93.388,49	0,00	0,00	0,00	93.388,49	0,00	0,00	0,00	93.388,49
Promoção Industrial	70.000,00	68.000,00	0,00	0,00	0,00	68.000,00	0,00	0,00	0,00	68.000,00
Produção Industrial	70.000,00	25.388,49	0,00	0,00	0,00	25.388,49	0,00	0,00	0,00	25.388,49
Comércio e Serviços	280.844,20	467.199,24	134.280,57	162.821,69	1,33	304.578,55	134.280,57	162.821,69	1,33	304.578,55
Promoção Industrial	221.744,20	408.088,24	134.280,57	138.871,22	1,13	269.227,02	134.280,57	138.871,22	1,14	289.227,02
Produção Industrial	59.100,00	59.100,00	0,00	23.750,67	0,19	35.349,33	0,00	23.750,67	0,19	35.349,33
Transporte	2.850.800,00	2.521.600,00	465.734,65	848.448,67	6,92	1.873.153,13	465.734,65	845.411,99	6,91	1.876.180,01
Transporte Rodoviário	2.850.800,00	2.521.600,00	465.734,65	848.448,67	6,92	1.873.153,13	465.734,65	845.411,99	6,91	1.876.180,01
Desporto e Lazer	205.925,53	971.925,53	10.828,29	89.834,22	0,73	882.291,31	10.828,29	89.834,22	0,73	882.291,31
Desporto Comunitário	205.925,53	971.925,53	10.828,29	89.834,22	0,73	882.291,31	10.828,29	89.8		



**MUNICÍPIO DE Braganey**  
A Estrela do Oeste do Paraná  
Estado do Paraná  
Av. Arthur Pereira, 860 - Centro - Braganey/Pr - CEP 85.430-000 - Fone/Fax: (45) 3245-1235  
E-mail: adm@braganey.pr.gov.br - CNPJ-MF 78.121.902/0001-73

EDITAL DE LICITAÇÃO NA MODALIDADE  
PREGÃO PRESENCIAL DO TIPO MENOR PREÇO POR ITEM

O Município de Braganey, Estado do Paraná, torna público que fará, realizar às 09:00 horas do dia 13 de outubro de 2016, em sua sede à Avenida Arthur Pereira, nº 860, Centro, na sala de licitação da Prefeitura a licitação na modalidade Pregão, tipo MENOR PREÇO POR ITEM através do critério do MAIOR DESCONTO, de acordo com a Lei nº 8.666/93 e suas alterações, Lei nº 10.520/2002 e nº 10.193/2011 e o Decreto Municipal nº 04/2009, contratação de Empresa especializada no fornecimento de material permanente e uniformes destinados a aplicação dos recursos do incentivo a organização da Assistência Farmacêutica de Braganey/PR. O Edital nº 44/2015 com detalhes do PREGÃO PRESENCIAL estará à disposição dos interessados a partir do dia 30 de setembro de 2016, no site [www.pmbraganey.pr.gov.br](http://www.pmbraganey.pr.gov.br). Braganey/PR, 29 de setembro de 2016.

**CI-1169263-E16**

**Prefeitura Municipal de Anahy**  
CNPJ 06.594.800/0001-94  
ESTADO DO PARANÁ

EXTRATO DE CONTRATO Nº. 084/2016  
VINCULADO AO PREGÃO PRESENCIAL Nº. 035/2016 DE 02/08/2016.

O MUNICÍPIO DE ANAHY, ESTADO DO PARANÁ, com endereço à Rua Rio da Areia nº. 591, centro, inscrita no CNPJ/MF sob o nº. 06.594.800/0001-94, aqui denominado apenas CONTRATANTE, neste ato legitimamente representado pelo Senhor PREFEITO MUNICIPAL, Sr. JOACIR ANTONIO LAZZARETTI, brasileiro, casado, residente domiciliado na cidade de Anahy, sito, Avenida Brasil 712, inscrito no Cadastro Nacional de Pessoa Física sob o nº. 554.106.189-04 e Portador da Cédula de Identidade nº. 3.133.132-3 SSP/PR, e, do outro lado, a empresa DAL POSSO & SAUER LTDA - ME - CNPJ nº 17.749.533/0001-73 - Rua João Ferreira Neves, 180, sala 03 - Vila Bela - Guarapuava - PR. Representado neste ato pela Sra. Viviane Aparecida Sauer - CPF: 071.945.859-07 RG: 5.721.529-1 SSP/PR, a seguir denominada CONTRATADA. OBJETO: A presente licitação tem por objeto a contratação de uma empresa (Hospital), pessoa jurídica de direito privado, que atue na atividade Odontológica para produção de prótese mandibular, para atendimento de paciente do Município de Anahy Pr. VALOR CONTRATUAL: R\$ 30.135,47 (trinta mil, cento e trinta e cinco reais e quarenta e sete centavos), referente aos itens ganhos de nº. 01 ao 05. PAGAMENTO: será efetuado em até 30 (trinta) dias após a entrega do objeto licitado com a apresentação da nota fiscal/fatura no protocolo do órgão contratante, à vista do comprovante de efetivo recebimento e aceitação emitido pela Secretaria de Coordenação geral. PRAZO DE EXECUÇÃO: será de até 31/12/2016, a contar da data de assinatura do contrato entre as partes. Sendo que o mesmo poderá ser rescindido a qualquer momento pela Municipalidade sem ônus nenhum ao mesmo, sem aviso prévio. VIGÊNCIA: de 90 (noventa) dias após término do prazo de execução ou enquanto perdurar quaisquer pendências oriundas deste contrato e/ou da licitação vinculada a este termo contratual - DOTAÇÃO: Vide contrato originário: Anahy PR, 23/09/2016.

JOACIR ANTONIO LAZZARETTI  
PREFEITO MUNICIPAL

**CI-1169265-E16**

**Município de Lindoeste**  
E-mail: [pm lindoeste@certto.com.br](mailto:pm lindoeste@certto.com.br)  
AV. Marechal Cândido Rondon, s/n - Telefax (45) 3237-8000

CEP 85826-000 - LINDOESTE - PARANÁ

CNPJ 80.881.915/0001-92

TERMO DE HOMOLOGAÇÃO

O Prefeito Municipal de Lindoeste, Estado do Paraná, no uso de suas atribuições legais,  
RESOLVE

Homologar o resultado da licitação, realizada na modalidade Pregão Presencial n.º 047/2016, Proc. Adm. 090/2016, Proc. Compra nº 087/2016, que tem por objeto a contratação de empresa para fornecimento de grama sintética com instalação, parque infantil instalado, material esportivo, material pedagógico, material de construção e equipamentos de informática, ar condicionado instalado e serviços de metalúrgica para atendimento as necessidades do Centro de Educação Infantil Irma Dulce através do Programa Brasil Carinhoso, conforme especificações e quantidades estabelecidas no termo de referência. Ficam sagradas vencedoras do processo as empresas LORENZI E LIMBERGER LTDA - CNPJ nº 08.777.527/0001-39, com os lotes 7 e 9 pelo valor de R\$ 10.799,50 (dez mil setecentos e noventa e nove reais), LEONI DA SILVA & CIA LTDA - CNPJ nº 09.221.773/0001-17, com o lote 4 pelo valor de R\$ 2050,00 (dois mil e quinhenta reais), JOCELIO ANTONIO MARTINI-ME - CNPJ nº 05.855.053/0001-08, com o lote 2 no valor de R\$ 5.799,10 (cinco mil setecentos e noventa e nove reais e dez centavos), SERRALHERIA PARANA LTDA - CNPJ nº 76.063.999/0001-80 com o lote 6 no valor de R\$ 23.999,77 (vinte e três mil novecentos e noventa e nove reais e setenta e sete centavos), ANDERLE E SILVA LTDA - CNPJ nº 07.191.465/0001-16 com os lotes 1 e 5 no valor de R\$ 16.078,45 (dezesseis mil setenta e oito reais e quarenta e cinco centavos), ART GRAMA REVESTIMENTOS SINTETICOS - CNPJ nº 06.984.883/0001-06 com o lote 3 no valor de R\$ 19.998,90 (dezenove mil novecentos e noventa e oito reais e noventa centavos) e LOURIVAL SANTOS JORDAN-ME - CNPJ nº 05.912.165/0001-53 com o lote 8 no valor de R\$ 6.235,55 (seis mil duzentos e trinta e cinco reais e cinquenta e cinco centavos), conforme Quadro Comparativo de Preços e Histórico de Lances, conforme Quadro Comparativo de Preços e conforme registrados no relatório de classificação. Sendo estes lotes adjudicados para os participantes, o valor total do certame, resultou em R\$ 84.961,72 (oitenta e quatro mil novecentos e sessenta e um reais e setenta e dois centavos), conforme Ata da Sessão Pública

**CI-1169252-E16**

Prefeitura Municipal de Lindoeste - PR, em 29 de setembro de 2016.

SILVIO DE SOUZA  
Prefeito Municipal

AVISO DE LICITAÇÃO PREGÃO PRESENCIAL Nº 060/2016.

O Município de Santa Tereza do Oeste, Estado do Paraná, torna público que fará realizar, às 08:45 horas do dia 20 de outubro de 2016, na Av. Paraná nº 61 em Santa Tereza do Oeste, Paraná, Brasil, Pregão Presencial visando a Aquisição de peças para manutenção preventiva e corretiva de veículos da frota municipal, conforme as especificações técnicas e de quantidades descritas no Anexo I - Termo de Referência e demais anexos, constantes do edital de licitação.

Local: Prefeitura Municipal.

A Pasta com o inteiro teor do Edital e seus respectivos modelos, anexos e planilhas, deverão ser retiradas no endereço acima indicado a partir do dia 30 de setembro de 2016 no horário comercial. O interessados poderão ter acesso na íntegra ao edital no Portal da Transparência Municipal, através do endereço [www.santatereza.pr.gov.br](http://www.santatereza.pr.gov.br). Informações adicionais, dúvidas e pedidos de esclarecimento deverão ser dirigidos à Comissão de licitação no endereço acima mencionado.

Amarildo Rigolin  
Prefeito Municipal  
Santa Tereza do Oeste, 12 de setembro de 2016. **CI-1169249-E16**

**MUNICÍPIO DE CÉU AZUL**

CONTRATO Nº 69/2015 - Aditivo nº 1  
CONTRATANTE: MUNICÍPIO DE CÉU AZUL  
CONTRATADA: JORNAL OPARANA S/A  
OBJETO: Contratação de órgão de Imprensa/Jornal para publicação dos atos administrativos na condição de jornal impresso de todos os órgãos da Administração Municipal de Céu Azul, PR.  
ALTERAÇÃO: promover a renovação do contrato, prorrogando a execução dos serviços e vigência por mais 12 (doze) meses, compreendendo o período de 15 de setembro de 2016 a 14 de setembro de 2017.  
VIGÊNCIA: 14/09/2017  
FUNDAMENTAÇÃO LEGAL: Lei Federal nº 8.666/93 e alterações.  
DATA DA ALTERAÇÃO: 14/09/2017  
VALOR ESTIMADO R\$ 74.250,00 (setenta e quatro mil duzentos e cinquenta reais)  
ASSINATURAS: JAIME LUIS BASSO e LADEMIR DAL VESCO PROCURADOR

**CI-1169279-E16**

**MUNICÍPIO DE CÉU AZUL**

CONTRATO Nº 73/2016 de 21/09/2016 - Ref. Pregão Eletrônico nº 84/2016.  
CONTRATANTE: MUNICÍPIO DE CÉU AZUL.  
CONTRATADA(A): LDM - COMERCIO DE EQUIPAMENTOS LTDA - FPP  
OBJETO: Aquisição de Câmara para conservação de imunobiológicos, para o Centro de Especialidades Conforme Resolução 604/2015 - Programa de Qualificação de Atenção Primária à Saúde - APSUS.  
VALOR: R\$ 38.398,00 (trinta e oito mil trezentos e noventa e oito reais)  
PRAZO VIGÊNCIA: 31/12/2016  
DOTAÇÃO ORÇAMENTARIA:  
4490220000 2991 APARELHOS, EQUIP. LT. MEDICOS-ODONTO.  
ASSINATURAS: JAIME LUIS BASSO e KATIA KMAIYA LAU

**CI-1169278-E16**



# UMA NOITE SÓ PARA ELAS

**ATRAÇÕES**  
**BANDA OXIGÊNIO - DJ**  
**BRINDES E MUITO MAIS**

05 / OUTUBRO / 2016  
QUARTA FEIRA  
20 HORAS - LOCAL ▶

**Black Cap**  
FESTAS & EVENTOS  
ONDE SUA FESTA ACONTECE

**INGRESSOS ANTECIPADOS**  
**Rodão Bless**  
Profissionais em Organização de Eventos  
(45) 3038-5851

**PATROCÍNIO**

**Nogueira** Corretora de Seguros  
**BEL ART** MAISON  
**Franca Calçados**  
**LUZ DA LUA**

**APOIO**

O Paraná 40 ANOS  
**Hoje**  
LORNEIEL FFI - IOLIS  
**ibis**  
SORTEIO DE HOSPEDAGEM  
**VIALE CATARATAS** HOTELS

INFORMAÇÕES: 3306-7572 / 8406-0471

[www.oparana.com.br](http://www.oparana.com.br)

twitter.com/o\_parana

**acesse e fique por dentro**

facebook.com/JornalOParana  
siteoparana@oparana.com.br



**O Paraná**  
Jornal de Fato