

RESISTÊNCIA DE FAMILIARES AINDA É MAIOR ENTRAVE

Transplantes crescem e registram novo recorde

VENILTON KUCHLER



Em 11 meses, a região Oeste já bateu o recorde de transplantes de órgãos e tecidos do ano passado. O levantamento da Central Estadual de Transplantes registrou 205 doações de janeiro a novembro, contra 189 nos 12 meses de 2014. A doação de rins foi uma

das maiores neste período, passando de 27 para 46, com acréscimo de 70%. Ficou atrás apenas dos transplantes de córnea, que no Oeste chegaram a 157. Em todo o Paraná 495 órgãos foram transplantados em 2015, o maior número em 20 anos. **Oeste 08**

VANDRÉ DUBIELA



Lojistas aliviados

As vendas de Natal foram menores que as do ano passado no Oeste paranaense, mas, para alívio dos comerciantes, bem melhores que o esperado. "Muitos empresários estavam receosos em repor estoques e calculavam ter um prejuízo de até 30%. No entanto, acreditamos que a queda em relação ao último ano seja de no máximo 7%", comemora a presidente da Associação Comercial de Assis Chateaubriand, Sueli Barbieri Silva. **Oeste 08**

MP ordena que Câmara revogue reajuste salarial

Política 03

INTERRUPÇÃO

Pelo menos até a semana que vem, trecho da Avenida República Argentina, na altura do Estádio ABC, em Foz do Iguaçu, estará interrompido ao tráfego. As obras emergenciais são necessárias devido ao rompimento de uma galeria de águas pluviais.

Oeste 09

Estados em crise apresentam pauta de reivindicações ao governo federal

Política 04

Vacina contra a dengue só estará disponível daqui a três meses

Geral 05

ASS. TOLEDO



Equipamentos

O Governo do Paraná anunciou a liberação de R\$ 5,4 milhões para equipar o Hospital Regional de Toledo. A previsão é de que a unidade, que atenderá 18 municípios da 20ª Regional de Saúde, fique pronta em no máximo um ano.

Oeste 10

expediente

DESDE 15 DE MAIO DE 1976

O Paraná

Jornal de Fato

Gestão Judicial
Scherer Assessoria Empresarial Ltda.Diretor
Jadir Zimmermann
diretor@oparana.com.brEditor-chefe
Antonio Sbardelotto
editoria@oparana.com.br
www.oparana.com.brRCK Comunicações Ltda. CNPJ: 77.867.877/0001-09
Jornal Oparana S/A CNPJ: 21.819.026/0001-36 Matriz
Jornal Oparana S/A CNPJ: 21.819.026/0002-17 FilialRedação, administração, publicidade e oficinas
Rua Pernambuco, 1.600 - Cascavel - PR CEP 85.810-021 - Caixa Postal 761
Telefone Central (45) 3321-1000 Fax (45) 3321-1020Emails
redacao@oparana.com.br
comercial@oparana.com.br
assinaturas@oparana.com.br

REPRESENTANTES NACIONAIS

Curitiba / São Paulo / Merconet
(41) 3079-4666Brasília, Florianópolis/Central
(61) 3323-4701 / (48) 3216-0600Porto Alegre/Expansão Brasil
(51) 3340-1408

Editorial

Governistas já apostam na gastança

Por dever de honestidade, vamos rever o que prevíamos para 2015 há exatamente um ano. A frustrada tentativa de adivinhar o futuro esbarra em que só é visto o que se materializa, mas o algo pode ser previsto, sobretudo quando se tratar de causa e efeito, condições naturais em desenvolvimento, como na meteorologia, ou planejamento com boa execução de cronograma.

Muito pode ser antecipado em linhas importantes compreendendo-as como consequência do que se fizer hoje, em combinação intensa e dinâmica passível de acidentes e outras variáveis que exigem a modelagem de diversos cenários. Segundo o Instituto Brasileiro de Economia (Ibre), da Fundação Getúlio Vargas, a indústria encolherá mais de 20% no triênio 2014-2016, o que somado a outros dados projeta um retrocesso à década de 1930. Período, aliás, de ditadura.

Supúnhamos que a palavra-chave de 2015 seria "produtividade" e a alterna-

tiva a ela seria estagnação, mas foi pior: houve retrocesso. Acertamos ao afirmar que não será possível elevar a produtividade sem reformas profundas e cirúrgicas, e estas não poderão ser encaminhadas positivamente mantendo um eterno clima de palanque eleitoral.

Sugerimos que os direitos constitucionais nunca serão de fato cumpridos se os gastos públicos prosseguirem volumosos e sem atenção à qualidade – gasta-se muito com pouca eficiência. Um ano depois, a questão da produtividade não foi tocada e as cirurgias ficaram na anestesia. Venceram a estagnação e o retrocesso.

Qual será a palavra-chave de 2016? Finalmente produtividade ou ainda estagnação e retrocesso? Sendo ano eleitoral, a palavra tende a ser "gastança": já se ouvem governistas alardeando que se EUA, Japão e Europa devem mais que seu PIB, a dívida brasileira também pode continuar destrambelhada. Pode, mas tem custo. E um dia a conta virá.

Quem planta limão, colhe...

Pedro Cardoso da Costa

Chegaram mais um Natal e fim de ano. Nesse momento, externando ou não, todos nós fazemos uma avaliação do que fizemos durante o ano que está se indo. Se fomos malcriados com nossos pais, se agimos corretamente com nossos amigos, colegas de trabalho... E se fecha com presentes. Uns merecidos; outros convencionais.

Do ponto de vista da realização individual, a maioria pode e deve estar satisfeita consigo. A minha preocupação vai além e sempre me questioneei se fiz algo para melhorar o meu País. Quando eu colabore para a melhoria do País, há uma grande possibilidade de ter colaborado para a melhoria de entes mais próximos, como meu Estado, meu Município, meu bairro.

Muita gente acha que só pagando os impostos e cumprindo suas obrigações cotidianas já fez o suficiente. Individualmente não resta dúvida. Mas para a melhoria da coletividade cada um deve ir além e quem tiver forças muito mais além.

A sociedade brasileira peca muito por isso. Criou-se um Estado que não oferece serviço razoável nenhum, suga tudo o que pode de todos. Aquelas que não precisam utilizar dos serviços miseráveis se omitem de tentar melhorar. E essas seriam as pessoas teriam maior poder de influenciar.

Ninguém tem a obrigação de fazer

mais do pagar seus impostos, mas não pode querer mais do que isso.

Para ter um País melhor devemos começar pela contribuição efetiva de todos; de todos aqueles que se dispõem a colocar a mão na massa. Só participação virtual não ajuda muito. Só é melhor do que nada. Serve apenas para responsabilizar o "povo brasileiro", como se fosse um alienígena; fosse de outro planeta.

O que você poderia fazer? É você quem tem essa resposta. Talvez pudesse ter plantado mais uma árvore; ter doado um instrumento musical para uma escola ou uma sociedade de bairro; ter ido a reuniões do filho na escola – e participado dela; ter retirado aquele saquinho plástico da frente da casa, aquela sujeirinha que veio possivelmente do vizinho, que recebera de outro. Poderia ter ido comigo recolher bitucas de cigarro das ruas, como estou fazendo.

Outra questão de reflexão são as opções. Muitos pais ficam extremamente tristes e passam isso para suas crianças porque não puderam dar um presente no Dia das Crianças e agora no fim do ano. Entretanto, nem se deram ou se dão conta de que não passou o ano inteiro e nem levaram ao dentista. Também não causa preocupação a cárie no dente da criança quando abre aquele sorriso ao receber o presente. Dente sadio é secundário; importante mesmo é o presente.

Cada um tem todo o direito às suas escolhas. Mas não tem o direito de querer que eu concorde com elas. Tenho que respeitá-las; concordar, jamais.

O problema em culpar o povo brasileiro não vem da sua opinião individual; é que esse pensamento se expande e se torna coletivo. Uma nação inteira parada, cada um culpando os demais.

Agora, um país só vai adiante com um povo proativo. O resultado vem do que fazemos. Não é minimamente coerente querer colher uva quando se planta limão.

Mãos à massa, brasileiros!

■ Pedro Cardoso da Costa é bacharel em direito

1977, 1978, 1979, 1980, 1981, 1982, 1983, 1984, 1985, 1986, 1987

TÚNEL DO TEMPO

4 de dezembro de 1985

O deputado toledano Sabino Campos envia telex ao governo federal em que responsabiliza o Ministério da Reforma e do Desenvolvimento Agrário pela onda de invasões de propriedades agrícolas nas regiões Oeste e Sudoeste do Paraná. Já o deputado cascavelense Mário Pereira propõe em projeto a proibição da contratação de novos servidores estaduais. A Prefeitura de Cascavel prepara a iluminação de Natal com a instalação de mil lâmpadas no centro da cidade.

O desprezo para quem merece

Cláudio Slaviero

Recentemente, o juiz federal Sergio Moro foi homenageado pela Associação Comercial do Paraná e outras entidades do nosso Estado. Para receber a maior honraria que a ACP oferece aos seus homenageados, a Comenda Barão do Serro Azul, Moro fez apenas uma exigência: de que não houvesse políticos no evento. Não que ele fosse fazer um discurso desancando a classe política; ao contrário, seu discurso foi breve e simples, sem nem sequer fazer qualquer menção a algum político. "Seguindo o exemplo de Moro, lanço a seguinte campanha: "Desprezem os políticos". Apesar de não gostar de generalizar nada em termos de pessoas e, da mesma forma, achar que não todos os políticos que merecem nosso desprezo, entendo que é uma campanha necessária. Lembrando o filósofo alemão Georg Lichtenberg, "quando quem governa perde a vergonha, o povo perde o respeito". "Chega de achar que político é autoridade, de chamá-lo de "Sua Excelência". Não mais os cumprimentem, não estendam suas mãos para apertos de mão, virem a cara se algum deles for passar por você; se for cruzar com algum deles, atravesse a rua, desvie seu caminho, finja que não os viu, não os convidem para nenhum evento, homenagem, palestra, festas ou casamento, a não ser que sejam seus parentes. "Ignore-os, mostre seu desprezo por eles, pelo que eles representam e pelo que fazem (ou principalmente pelo que não fazem). E, obviamente, não contribuam com doações para suas campanhas. Vamos todos sair lucrando. "Com poucas e honrosas exceções, os políticos brasileiros provam que são todos iguais, raposas do mesmo balaio. Depois de eleitos, se esquecem dos eleitores, fazem da política uma profissão e vivem às custas do povo, como verdadeiros parasi-

tas da sociedade. Deles, uma maioria desprezível está envolvida em casos de corrupção. "Para citar exemplos, vejam o caso do deputado Eduardo Cunha. Com batom na cueca, cópia de passaporte e assinaturas, provas de que roubou e desviou dinheiro, continua no comando da Câmara Federal, a maior casa do Congresso. Como ser governado por uma pessoa deste nível? Como podemos ser tão condescendentes? "Outro caso escabroso é o da própria presidente Dilma Rousseff, que burlou leis, faliu o País, encobertou e participou do maior escândalo de corrupção do Brasil, na Petrobras, mentiu na campanha das últimas eleições, destruiu a economia e continua no cargo mesmo assim? Vamos ver agora como será o comportamento dos deputados e senadores com o pedido de impeachment. Façam a sua aposta: votarão a favor de acatar o pedido ou contra? "E o ex-presidente Lula, sempre ele, o pior exemplo de como pode ser o comportamento de um péssimo político. Deveria ser expatriado para Cuba, mas ainda aparece nas pesquisas de intenção de voto, fruto da inconsciência do brasileiro e do conluio da classe política. "O País está incrédulo com tantos casos de corrupção, de abuso do poder e da falta de transparência que caracterizam os maus governantes e a maioria dos políticos. "Vivemos em meio a uma sucessão interminável de notícias que nos chocam e nos deixam indignados. Por isso a minha campanha: vamos executar os políticos, mesmo sabendo de sua extrema importância, quando dignos, para manter a democracia em nosso país. Os bons não merecem pagar pelos maus.

■ Cláudio Slaviero é empresário e ex-presidente da Associação Comercial do Paraná

falecimentos

- Noêmia F. de Figueiredo (48)
- Nercio Fernandes (67)

Óbitos registrados ontem, até as 17h, pela Acesc, em Cascavel

COROA DE FLORES **A PARTIR DE**
R\$ 150,00

www.coroasfloriprev.com

FAIXA E FRETE GRÁTIS PARA TODO O INTERIOR DO PARANÁ, CURITIBA E REGIÃO

Informe da redação

editoria e colaboradores

A pegadinha da reforma

Pressionada a cobrir o déficit da máquina pública, a presidente Dilma Rousseff foi aplaudida ao anunciar, no início de outubro último, a extinção de inúmeras pastas e de 3 mil cargos. Passados praticamente três meses, no entanto, apenas 346 cargos foram efetivamente cortados e das 30 secretarias, várias delas com status de ministério, apenas sete deixaram de existir. Dilma também anunciou a redução dos salários dos ministros de R\$ 30.934,70 para R\$ 27.841,23 e isso também não aconteceu. As medidas efetivamente adotadas levaram a uma economia de apenas R\$ 16,1 milhões, menos de 10% dos R\$ 200 milhões prometidos. A reforma, segundo o governo, está travada no Congresso.

Mais verde...



Usando como fonte a própria assessoria do senador, a Folha de S. Paulo publicou ontem que Alvaro Dias deverá entrar em estúdio na próxima semana para gravar participação no horário político do Partido Verde que irá ao ar no dia 12.

...do que nunca

Integrante da comissão de frente do movimento Diretas Já de 1984, o senador paranaense poderá ser apresentado neste programa como candidato do PV à sucessão de Dilma Rousseff. “Nas hostes de Alvaro Dias todos juram que ele é candidato a presidente e não abre”, diz o jornal paulista.

Sonho antigo

Quem conhece Alvaro sabe que uma candidatura à Presidência da República é a “ceja do bolo” sonhada para fechar com chave de ouro uma das mais vitoriosas carreiras políticas do Paraná. Alvaro estreou nas urnas como

vereador por Londrina, em 1968. Depois, se elegeu deputado estadual, deputado federal, senador, governador e novamente senador.

Equilíbrio

Novo levantamento da Paraná Pesquisas mostra um grande equilíbrio na disputa pela Prefeitura de Curitiba. O secretário estadual Radinho Júnior (PSC) aparece com três pontos de vantagem sobre o prefeito Gustavo Fruet (PDT). A diferença entre os dois caiu sobremaneira e o placar agora é de 21% a 18%.

Pendências

Um estudo feito por técnicos do governo paranaense aponta que há pelo menos R\$ 9,2 bilhões em projetos do Estado em tramitação em ministérios e demais órgãos do governo federal. São, ao todo, 145 projetos de diferentes áreas, que a vice-governadora Cida Borghetti trabalha para destravar, contando para isso com a ajuda de vários deputados.

Economia

Um erro matemático subestimou o montante de recursos que a Câmara conseguiu economizar ao longo deste ano e “devolveu” na semana passada à Prefeitura de Cascavel. Segundo o presidente Gugu Bueno (PR), o montante corrigido é de R\$ 3.417.861,39. O compromisso do prefeito Edgar Bueno é investir esse montante na saúde.

* O contribuinte cascavelense precisa se preparar para a chegada do carnê do IPTU, que virá com o valor do imposto corrigido em 25% mais a volta da taxa de iluminação pública. * As obras do PDI, já em fase adiantada na Avenida Brasil, devem ser estendidas já no início do próximo ano às avenidas Barão do Rio Branco e Tancredo Neves.

São Pedro do Iguaçu

MP ordena que Câmara revogue reajuste salarial

Toledo - A Promotoria de Justiça de Proteção ao Patrimônio Público de Toledo expediu ontem uma recomendação administrativa aos vereadores de São Pedro do Iguaçu para que revoguem as leis que aumentaram os salários deles próprios, do prefeito, do vice-prefeito e dos secretários municipais, aprovadas na véspera do Natal.

Os projetos de lei (nº 64/15 e nº 65/15) foram aprovados em sessões extraordinárias realizadas em 23 e 24

e concedem reajustes que variam de 9% a 53% (no caso dos salários dos vereadores). Na recomendação, o Ministério Público salienta que não estavam presentes os requisitos do Regimento Interno da Câmara Municipal que autorizam a realização de sessões extraordinárias, como a urgência e o interesse público relevante.

De acordo com a Promotoria de Justiça, a conduta dos vereadores apresentou indícios não apenas de violação da legalidade admi-

nistrativa, mas também da moralidade e da publicidade dos atos oficiais. Da forma como ocorreram as votações, não se permitiram o acompanhamento e a participação da população, comprometendo-se a legitimidade da representação política.

Na recomendação, o MP-PR estabelece prazo até as 17h desta quarta-feira (30) para que os vereadores acatem os termos do documento, sob pena de adoção das medidas judiciais cabíveis.

Biometria entra na contagem regressiva



A frequência de eleitores ontem foi maior que a habitual no Fórum Eleitoral

Cascavel - O Fórum Eleitoral de Cascavel já está em contagem regressiva para o encerramento do prazo de cadastramento biométrico na Comarca, que inclui os municípios vizinhos de Santa Tereza e Lindoeste. O prazo se estenderá até 29 de janeiro próximo e, de acordo com o TRE-PR, não será prorrogado novamente.

Até ontem 174.670 pessoas haviam feito a biometria, que é obrigatória para todos os eleitores. Desse total, 164.530 são cascavelenses e com esse número a cidade já atingiu 80% do eleitorado cadastrado, meta estabelecida para a homologação da biometria.

Para assegurar a eleição de prefeito em dois turnos, no entanto, o Município precisa

atingir 200 mil eleitores nos próximos 30 dias. Mesmo com as festas de fim de ano, o atendimento no Fórum Eleitoral segue o horário normal, das 9h às 18h, com exceção de quinta e sexta-feira desta semana, quando não haverá expediente por conta dos festejos de Ano Novo.

O trabalho está atrasado, mas a procura de ontem surpreendeu os funcionários do

Fórum. “Ela está acima do normal em comparação com os dias anteriores. Tivemos um problema com a queda do sistema e isso provocou um pouco de fila pela manhã, mas esse problema foi superado. Os eleitores estão sendo atendidos em pouco tempo”, comentou a analista judiciária Camila Ribeiro. Do início da manhã até às 17h, 840 eleitores foram cadastrados.

AGENDAMENTO E DOCUMENTOS

Para garantir o atendimento imediato o eleitor pode agendar sua ida ao Fórum Eleitoral via internet, bastando para tanto cessar o site do TRE-PR e seguir as recomendações nele contidas. No ato do cadastramento é necessário apresentar o título de eleitor, um comprovante de residência e a carteira de identidade.



INCUBATÓRIO
REALEZA/PR



FRIGORÍFICO
CAPANEMA/PR

Bumlai e Baiano cara a cara

O pecuarista José Carlos Bumlai, amigo do ex-presidente Lula, e o lobista Fernando Baiano vão ficar cara a cara em acareação na Polícia Federal no início de janeiro. Será a primeira vez desde que o pecuarista foi preso, em novembro, que os dois vão se encontrar. Baiano apontou Bumlai como um intermediário do PT ligado ao Planalto no esquema de corrupção da Petrobras.

Quatro estados parcelam 13º

A retração econômica e o aumento do comprometimento das receitas estaduais com a folha de pagamento dos servidores levaram os governadores a optar pelo aumento de impostos para cobrir as despesas. Mesmo assim, quatro Estados terminam 2015 empurrando para os próximos meses a quitação do 13º salário: Rio de Janeiro, Rio Grande do Sul, Tocantins e Sergipe.

Em Brasília

Governadores entregam pauta comum ao governo

Brasília - Dez dos 27 governadores e um vice-governador estiveram reunidos por cerca de uma hora e meia ontem, em Brasília, com o novo ministro da Fazenda, Nelson Barbosa. A reunião foi pedida por eles próprios e marcada pela apresentação de uma agenda comum de propostas na área econômica.

A reunião na sede do Ministério da Fazenda contou com a participação dos governadores Rodrigo Rollemberg (DF), Luiz Fernando Pezão (RJ), Geraldo Alckmin (SP), Marconi Perillo (GO), Marcelo Miranda (TO), Fernando Pimentel (MG), Rui Costa (BA), Wellington Dias (PI), José Ivo Sartori (RS) e Paulo Câmara (PE), além do vice-governador Carlos Brandão (MA).

O governador do Rio de Janeiro, Luiz Fernando Pezão (PMDB), afirmou que foi defendida no encontro a publicação rápida dos novos índices usados para corrigir as dívidas dos estados e mu-

nicípios. Dentre outros temas, também foi proposta a revisão da tabela do SUS (Sistema

Único de Saúde), que fixa os valores repassados pela União para os hospitais públicos.



O encontro dos governadores com o ministro durou uma hora e meia

REUNIÕES MENSAIS

Anfitrião do encontro, o governador do Distrito Federal informou que os governantes decidiram promover encontros mensais para discutir propostas na área econômica. “Nós decidimos criar um fórum permanente de governadores que se reunirá todos os meses para construir uma agenda comum para o país, uma agenda de curto prazo e uma de longo prazo, que envolva as reformas estruturantes. Para este momento, construímos uma agenda de sete pontos que levaremos para o ministro Nelson Barbosa”, ressaltou.

Falcão cobra mudança na economia

São Paulo - O presidente nacional do PT, Rui Falcão, publicou ontem um texto intitulado “Uma Nova e Ousada Política Econômica para 2016” no qual diz que “chega de altas de juros e cortes de investimentos” e cobra a adoção de medidas para a retomada do crescimento no ano que vem.

Com o texto, Falcão se junta ao ex-presidente Lula e movimentos sociais e sindi-

cais como a CUT e o MST, que cobram a adoção de medidas concretas por parte do novo ministro da Fazenda, Nelson Barbosa.

No texto, Falcão defende que “entre o final de 2015 e o início de 2016, o governo da presidente Dilma Rousseff precisa se concentrar na construção de uma pauta econômica que devolva à população a confiança perdida após a frustração dos primei-

ros atos de governo”.

Mais à frente, ele afirma que “agora que o risco do impeachment arrefeceu, mas sem que as ameaças de direita tenham cessado, é hora de apresentar propostas capazes de retomar o crescimento econômico, de garantir o emprego, preservar a renda e os salários, controlar a inflação, investir, assegurar os direitos duramente conquistados pelo povo”.

Dilma tem menor apoio da era petista

Brasília - O processo de deterioração da base de apoio do governo na Câmara dos Deputados começou logo no início do mandato anterior de Dilma, mas se acentuou a partir de 2014. No fim do ano passado, a taxa de governismo havia caído 10 pontos percentuais em relação a 2013, atingindo o então recorde de 69%. Ainda assim, a adesão do governo entre os deputados registrou nova queda em 2015. Na série his-

tórica iniciada no primeiro mandato de Lula (2003-2006), o índice de governismo alcançou seu maior patamar em 2004, com 91%. A taxa de adesão ao governo é calculada verificando quantos deputados em cada votação acompanharam a orientação governista naquela ocasião.

A situação de Dilma é bem diferente da de seu padrinho. Após atingir o pico de apoio parlamentar ao governo no segundo ano de seu manda-

to, Lula viu sua taxa de governismo na Câmara sofrer uma queda logo após o estouro do escândalo do mensalão, em 2005. O governo do petista, porém, conseguiu reconstruir sua base e, em 2008, já atingia 88% de apoio entre os deputados.

No primeiro ano da gestão Dilma, o índice de governismo era de 85%. De lá para cá, as quedas anuais foram constantes, até atingir o índice de 67% registrado em 2015.

coluna Esplanada

POR LEANDRO MAZZINI Twitter @colunaesplanada



Brasil sacoleja no pau-de-arara

No moderno século 21, quando tanto se discute segurança no trânsito, o governo está prestes a legalizar o ‘pau-de-arara’, os caminhões de variados tamanhos que carregam como animais os lavradores,romeiros e famílias inteiras, em especial no Nordeste. É o que informou a seus fiéis Dom Fernando Panico, da Diocese do Crato, aliado do líder do Governo na Câmara, José Guimarães (PT). O petista é o entusiasta da ideia de pressionar o Ministério do Transporte a baixar portaria. A ANTT e a Polícia Rodoviária Federal fecharam o cerco nos últimos meses e apreenderam dezenas de caminhões.

Tradição perigosa

Nestes caminhões, adultos e crianças sentadas lado a lado, à beira da carroceria, sem qualquer equipamento de segurança. Lula veio num de Garanhuns para SP. Há 60 anos.

Conta outra

Segundo Guimarães, após a legalização do pau-de-arara como ‘patrimônio imaterial’ do Brasil, o projeto é abrir crédito nos bancos para motoristas comprarem vans.

Fé na caneta

A Igreja faz forte lobby no Congresso e no ministério para a canetada da legalização. Milhares de romeiros deixaram de viajar a santuários, com o aperto da fiscalização.

Segue a batalha

A batalha verbal começou no Rio e se espalhou. Em Brasília um grupo da direita programou para ontem à noite protesto contra as posições partidárias de Chico Buarque, declarado admirador do PT. Foi no Mercadinho da 509 Sul, reduto de petistas fundado pelo saudoso Jorge Ferreira, que era compadre de Lula. A turma promete continuar.

Saúde no saldo

A União liberou R\$ 30 milhões, que estavam represados há meses, para cobrir o plano de saúde e odontológico de funcionários da Agência Nacional de Transportes Terrestres. Nem todos rece-

beram o ressarcimento no contra-cheque.

Roseana Exportações & Inc.

O titular da desidratada secretaria de Saúde do Distrito Federal, Fábio Gondim, foi importado da antiga gestão de Roseana Sarney no Maranhão. Gondim foi secretário de Planejamento dela. Trouxe a tiracolo José Leite, ex-secretário adjunto de Saúde.

Don Bigode

A dupla na Saúde do DF é prova de que mesmo sem mandato o ex-presidente José Sarney emplacou na gestão Rollemberg (PSB). Sarney saiu da política, mas não abandonou o Poder. Despacha de escritório particular perto do Congresso Nacional.

Que golpe?

Por devoção ao cargo, empregados na Esplanada, em especial comissionados ligados a partidos da base, estão em campanha nas redes sociais citando em posts a frase “Não vai ter golpe”. Muitas equipes foram liberadas no dia da manifestação pró-Dilma.

Balança comercial

No País das commodities agrícolas: Superintendente da Conab em SP, Manoel Mário de Souza Barros foi empossado a convite da embaixatriz Mariana Bahia, presidente da Câmara Internacional de Negócios, como novo diretor do Agromercado no Brasil.

Ponto Final

Há uma lacuna perigosa na recém-sancionada Lei do Direito de Resposta pela presidente Dilma. A quem e de que forma pode recorrer o jornalista ofendido com termos à altura de “pilantra” e afins? Por muito menos, jornais, emissoras de rádio e TV estão tendo que se retratar por “ofender” ou “denegrir a imagem” de autoridades.

Com Luana Lopes, Equipe de DF e SP

www.colunaesplanada.com.br - contato@colunaesplanada.com.br - Caixa Postal 1980 - CEP 70254-970 - Brasília DF

Confiança da indústria sobe

A confiança da indústria encerrou o ano em alta. O indicador que mede esse sentimento aumentou 1,1 ponto entre novembro e dezembro, marcando 75,9 pontos, informou ontem a FGV (Fundação Getúlio Vargas). Apesar do ligeiro avanço, o ICI (Índice de Confiança da Indústria) segue uma tendência incerta de recuperação, após subir 3,1 pontos em outubro e cair 1,4 ponto em novembro. Na comparação com o mesmo período de 2014, o indicador acumula retração de 10,7 pontos.

Cai número de linhas de celulares

Uma mudança de comportamento dos usuários de telefonia móvel fez com que, em 2015, o número de linhas de celulares caísse no País pela primeira vez. O setor de telefonia celular, que vinha crescendo a cada mês, apresentou uma queda de 2,8% no número de linhas ativas neste ano. Em janeiro, havia 281,7 milhões de linhas ativas no País e, em outubro (número mais recente da Anatel), o número havia caído para 273,8 milhões.

Dengue

Vacina é aprovada pela Anvisa e deve ser vendida em 3 meses

Brasília - A Anvisa (Agência Nacional de Vigilância Sanitária) aprovou a primeira vacina contra a dengue no País. A decisão, publicada no Diário Oficial da União de ontem, é o passo inicial para a comercialização do produto no Brasil.

A vacina da multinacional francesa Sanofi Pasteur já recebeu o aval de agências reguladoras no México e nas Filipinas. Aqui, a expectativa é que ela esteja disponível para o mercado privado no prazo de três meses. Com três doses, a vacina é destinada ao público entre 9 e 45 anos de idade e tem taxa de proteção de 60% para pessoas dessa faixa etária.

A eficácia foi considerada "baixa" pelo presidente da Anvisa, Jarbas Barbosa - especialistas ainda têm ressalvas quanto ao prazo das doses, aplicadas a cada seis meses. A vacina contra a febre amarela, por exemplo, tem eficácia de mais de 90%. A vacina contra o vírus HPV, por sua vez, tem eficácia es-

timada em 98,8% contra o câncer do colo de útero. Sheila Homsani, diretora médica da Sanofi Pasteur, destaca que a vacina contra dengue tem eficácia de 93% em casos graves e diminui em até 80% os casos de internação.

A diretora da Sanofi Pasteur ainda pondera que 70% dos casos de dengue no País ocorrem entre a população contemplada na vacina. O que ocorre é que crianças e adultos acima de 60 anos são grupos mais vulneráveis, com maior número de casos graves.

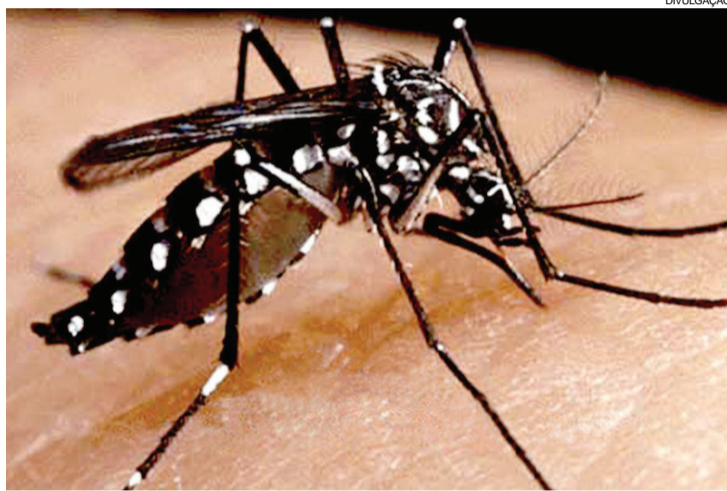

Com três doses, a vacina contra a dengue é destinada ao público entre 9 e 45 anos de idade e tem taxa de proteção de 60% para pessoas dessa faixa etária

PREÇO

A definição do preço da vacina é feita pela CMED (Câmara de Regulação do Mercado de Medicamentos) e, segundo ponderou Homsani, vai depender da estratégia adotada pelo governo federal para oferta do produto à população. Neste mês, o ministro Marcelo Castro (Saúde) argumentou que o custo é visto como um "problema".

"O custo é bastante elevado. Uma dose custa em torno de 20 euros [R\$ 84]. Com uma população de 200 milhões de habitantes, isso fica inviável", disse, na ocasião. Uma ideia inicial, disse o ministro, seria oferecer a vacina para crianças e adolescentes de 10 a 14 anos, "porque é um público que se movimenta muito".

"O preço vai depender da estratégia de implantação que o governo vai adotar. Se vai colocar no calendário público e para quem", diz a diretora da Sanofi Pasteur. Ela destaca que a multinacional tem uma capacidade de produção anual de 100 milhões de doses. "Não há vacina para todos."

Governo federal teve rombo recorde de R\$ 21,3 bilhões em novembro

Brasília - O governo federal fechou novembro com um déficit de R\$ 21,3 bilhões em suas contas, o maior rombo mensal já registrado pelo Tesouro Nacional na comparação em valores correntes (sem correção inflacionária).

No ano, a União acumulou um déficit de R\$ 54,3 bilhões, o equivalente a 1% do PIB e o triplo do déficit registrado no mesmo período do ano anterior (R\$ 18,3 bilhões).

No período, as receitas do governo caíram 6,8% já descontada a inflação, enquanto das despesas tiveram retração de 3,4%.

O setor público está autorizado pelo Congresso Nacional a registrar um déficit de até R\$ 119,9 bilhões no ano, incluindo também gastos com as chamadas pedaladas fiscais - atrasos nos repasses do Tesouro a bancos públicos - e as contas de estados e municípios.

O governo ainda não detalhou quanto pagará de pedaladas fiscais no ano.

Demanda por voos domésticos no Brasil tem queda de 7,5%

São Paulo - A demanda por voos domésticos no Brasil teve queda em novembro na comparação com o mesmo mês do ano passado, enquanto a procura por voos internacionais entre as aéreas brasileiras teve novo mês de crescimento, de acordo com dados da Anac (Agência Nacional de Aviação

Civil) divulgados ontem.

A demanda por voos domésticos no Brasil caiu 7,5% em novembro em relação ao mesmo período de 2014. Trata-se do quarto mês consecutivo de redução da demanda após um período de 22 meses de crescimento, disse a agência.

A oferta de assentos pelas com-

panhias aéreas no mês passado caiu 3,64% no mesmo período, terceira redução após o encerramento da sequência de 12 altas sucessivas do indicador.

No acumulado do ano, no entanto, a demanda continua em alta, com avanço de 1,7%. A oferta também está no azul, com aumento de 1,5%.

De acordo com a Anac, apenas a Avianca teve crescimento da demanda doméstica em novembro (alta de 16%), enquanto Azul, Gol e TAM, do grupo Latam, tiveram baixa de 4,5, 10,8 e 11,9%, respectivamente.

Em termos de participação, a TAM fechou o mês com 36,7%, queda de 1,8 ponto per-

centual na comparação com novembro de 2014. Em segundo lugar ficou a Gol, com 34,9%, baixa de 1,2 ponto.

Em terceiro ficou a Azul, com 16,9%, frente a 16,4% em novembro do ano passado, e em quarto a Avianca, com 10,4%, aumento de 2,1 pontos percentuais ano contra ano.

INDICADORES ECONÔMICOS

DÓLAR				23/12			
	% dia	compra	venda	% mês			
COMERCIAL	-0,9%	3,9510	3,9520	+1,7%			
PTAX (BC)	-0,3%	3,9626	3,9632	+2,9%			
PARALELO	0,0%	3,8500	4,1700	+1,7%			
TURISMO	0,0%	3,8500	4,1500	+1,7%			
EURO	-0,9%	4,3216	4,3227	+6,1%			

US\$ 1 É IGUAL A:				MOEDAS X REAL			
	lêne	libra est.	euro	lêne	libra est.	peso arg.	US\$
	120,96	0,6721	0,9168	R\$ 0,0328	R\$ 5,90	R\$ 0,30	
							R\$1: 1.472,75 guaranis

POUPANÇA - TR				
Período/ depósitos...	Poup. antiga	Poup. nova	TR	
até 3/5/12				
part. 4/5/12				
22/11 a 22/12	0,6876	0,6876	0,1867	
23/11 a 23/12	0,6882	0,6882	0,1873	
24/11 a 24/12	0,7121	0,7121	0,2110	
25/11 a 25/12	0,6882	0,6882	0,1873	
26/11 a 26/12	0,6646	0,6646	0,1638	

BOVESPA					23/12					
	IBOVESPA	Ações	Petrobrás PN	Vale PNA	Bradesco PN	Brasil ON	Sid Nacional ON	Gerdau Met PN		
	+1,25%		+2,06%	+4,68%	+0,78%	-1,00%	+7,71%	+5,73%	44.014 pontos	
		%	6,93	10,52	19,40	14,85	4,33	1,66		
		R\$								

ÍNDICES DE INFLAÇÃO				
Índice em %	OUT	NOV	ano	12m
IPCA (IBGE)	0,82	1,01	9,62	10,48
IGP-M (FGV)	1,89	1,52	10,00	10,69
IGP-DI (FGV)	1,76	1,19	10,21	10,64

REAJUSTE DE ALUGUÉIS				
Índice	OUT	NOV	DEZ	
IGP-M (FGV)	1,0835	1,1009	1,1069	
IGP-DI (FGV)	1,0931	1,1058	1,1064	

* Correção anual. Multiplique valor pelo índice

SELIC ANUAL: 14,25% | TJLP: 7,00%/ano

TABELA DO IR				
BASE (R\$)	Aliq. %	deduzir		
Até 1.903,98	-	-		
De 1.903,99 até 2.826,65	7,5	142,80		
De 2.826,66 até 3.751,05	15	354,80		
De 3.751,06 até 4.664,68	22,5	636,13		
Acima de 4.664,68	27,5	869,36		

Dedução p/ dependente: R\$ 189,59; IR 2015: parcelas atrasadas juros de 8,63% em dezembro + multa.

SAL. MÍNIMO PR (maio/2015 a abril/2016)			
I	II	III	IV
R\$ 1.032,02	R\$ 1.070,33	R\$ 1.111,04	R\$ 1.192,45

*II R\$ 1.070,33 IV R\$ 1.192,45 Em reais. *Faixa II: empregados domésticos.

OUTROS INDICADORES				
	OUT	NOV	DEZ	
TJLP (%)	7,00	7,00	7,00	
Sal. mínimo	788,00	788,00	788,00	
UPC	22,83	22,83	22,83	

CUSTO DA CONSTRUÇÃO (CUB)				
R\$/m2	OUT	NOV	%m	%ano
Paraná	1.300,44	1.303,77	0,26	7,81
Norte	1.267,04	1.261,84	-0,41	5,65
Oeste	1.296,41	1.300,78	0,06	7,92

PREVIDÊNCIA COMP. NOVEMBRO				
	Empresário/empregador	Contribui com 20% sobre o pró-labore, entre R\$ 788,00 (R\$ 86,68) e R\$ 4.663,75 (R\$ 513,01), por GPS		
	Autônomo			
	1) Quem só recebe de p. físicas: recolhe 20% entre R\$ 788,00 (R\$ 157,60) a R\$ 4.663,75 (R\$ 932,75). 2) Recebe de p. jurídicas: a empresa recolhe 11% sobre o máximo de R\$ 4.663,75 (R\$ 513,01) e desconta do autônomo. 3) Recebe de jurídicas e físicas: desconta de 11% sobre o que recebe de jurídicas até R\$ 4.663,75 (R\$ 513,01). Se não atingir este teto, recolhe 20%, sobre a diferença até R\$ 4.663,75. 4) Aut. especial: sobre R\$ 788,00, recolhe 5% (donas de casa, Lei 12.470/2011) ou 11% (demais especiais), mas só aposenta por idade..			
	Facultativo	Contribui com 20% sobre R\$ 788,00 (R\$ 157,60) a R\$ 4.663,75 (R\$ 932,75), através de carnê.		
	Assalariados			
	Salários até R\$ 1.399,12	8%		
	de R\$ 1.399,13 até R\$ 2.331,88	9%		
	de R\$ 2.331,89 até R\$ 4.663,75	11%		
	Emp. domésticos	Aliq. %	R\$ min	R\$ máx
	Empregado	8 a 11	63,04	513,01
	Empregador	12	94,56	559,65
	Total	20 a 23	157,60	1.072,66

Venc.: emp. 18/12, físicas 15/12, domésticos 7/12

MERC. RURAL

PREÇO PRODUTOR (DERAL/SEAB)					
Em 23/12	PR	DIA	30d.	Casc.	
SOJA	69,11	0,6%	4,3%	69,00	
MILHO	25,89	0,7%	6,2%	25,20	
TRIGO	37,65	-0,1%	-1,4%	38,00	
BOI GORDO	148,33	0,0%	0,7%	147,00	
FRANGO	2,68	0,0%	-2,5%	2,42	

Soja, milho e trigo sc 60kg, boi gordo arroba e frango kg

BOLSA DE CHICAGO				
Em 23/12	CONT.	FECH.	DIA	30d.
SOJA	jan/16	881,75	-3,50	2,0%
FARELO	jan/16	272,40	-4,50	-4,7%
MILHO	mar/16	365,50	-0,75	-2,0%
TRIGO	mar/16	469,50	-2,25	-5,7%

Em Pontos. 1 ponto = 1 centavo de dólar/bushel na soja (27,2kg), milho e trigo (25,4kg) e US\$ tonelada curta no farelo (907kg). DIA: variação em pontos

LOTES/ATACADO (AgDOSSIÉ.DINHEIRO)				
Em 23/12	PRAÇA	R\$/sc	SEM	30d.
SOJA	Cascavel	76,00	0,0%	1,3%
SOJA	Paranaguá	80,00	-1,2%	-1,2%
MILHO	Cascavel	32,00	6,7%	14,3%

Distrito ficará sem água na manhã desta terça-feira

A Sanepar informa que o poço que abastece o Distrito de São João do Oeste, em Cascavel, ficará sem energia elétrica nesta terça-feira, no horário das 8h30 às 12h, interrompendo o fornecimento de água em todas as regiões da localidade. Equipes da Copel farão manutenção na rede elétrica. A previsão é de que o abastecimento volte à normalidade no início da tarde e será de forma gradativa. Só ficarão sem água os clientes da Sanepar que não têm caixa-d'água em seus imóveis.

Terminal rodoviário

Aumenta o acampamento de indígenas

Cascavel - Quem passa ou mora nas proximidades do Terminal Rodoviário Dra. Helenise Pereira Tolentino, em Cascavel, notou o aumento de barracos improvisados: de três para nove no fim de semana.

Para o frentista Valdir Pisato, falta fiscalização. Como trabalha ao lado do gramado, ele presencia as movimentações. "É um verdadeiro descaso na Rodoviária de Cascavel. Além de um monte de pessoas desocupadas, muitos indígenas acampam aqui. É muita sujeira e não tem apenas índios, há moradores de rua que se aproveitam da situação também", revela.

Segundo comerciantes do entorno, alguns andarilhos estariam se aproximando dos indígenas para esconder drogas e bebidas alcoólicas nas barracas. "Os indígenas trazem crianças e contam que vêm a Cascavel para vender artesanato,

mas acabam se utilizando disso como desculpa, pois andam o dia todo e usam as crianças para pedir esmolas. Lotam o gramado de sujeira e fazem bagunça", comenta.

As roupas que recebem de doações são jogadas próximas às barracas, o que aumenta a quantidade de lixo. Os comerciantes também reclamam do mau cheiro, uso desenfreado de álcool e drogas ilícitas, sobretudo por parte dos moradores de rua. "Quem chega a Cascavel logo se depara com uma cena destas. Deveria haver mais fiscalização por parte do Município ou um local correto para que os indígenas pudessem ficar", afirma o frentista Valdecir Pisato.

A equipe de reportagem tentou contato com a Secretária de Assistência Social, mas devido ao recesso não houve retorno.

• ELIANE ALEXANDRINO



Já são nove barracas no entorno da rodoviária. Além de indígenas, ocupam o local também moradores de rua

CASA DE PASSAGEM

Em 2003 uma audiência pública discutiu a criação da Casa de Passagem, mas até o momento o projeto não saiu do papel. No mês passado a secretária de Assistência Social, Inês de Paula, afirmou não ter recursos para a edificação do espaço.

A secretária disse ainda que o serviço do Centro Pop faz abordagens e atendimentos aos indígenas oferecendo melhores condições de segurança, higiene e alimentação, mas os mesmos costumam recusar.

Acic divulga os premiados do Natal da Região Norte

Cascavel - Diretores do Núcleo Multissetorial da Região Norte da Acic fizeram no sábado o sorteio dos prêmios da campanha Natal Premiado 2015. Mais de 110 empresas dos sete bairros integrados ao núcleo participaram. Juntas, elas distribuíram 500 mil cupons.

O coordenador do Núcleo, Carlinhos de Oliveira, informa que a promoção atingiu todos os seus objetivos. "Ajudou a aquecer as vendas de

Natal nas lojas participantes e ainda contribuiu para fortalecer e para integrar ainda mais a região, formada por cerca de 80 mil habitantes".

PREMIADOS

Os consumidores sorteados são: Moto Honda fan 125 KS, Amanda Coutinho; vale-viagem de R\$ 1,5 mil, Joel Leonel; TV Led 40 polegadas, Karoline Andrade; notebook, Adenilson de Souza; TL Led 32

polegadas, Agnaldo dos Santos; home theater, Roger (Mastherfarma); e os ganhadores dos três celulares são Romilda dos Santos Richter, Elizeu Cordeiro e Lucimar Lopes. A entrega dos prêmios ocorrerá nos próximos dias. O núcleo vai agendar a data e avisar aos ganhadores.

Sorteio dos mais de R\$ 16 mil em prêmios ocorreu no último sábado



DIVULGAÇÃO



Não deixe seu tanque entrar na reserva!

A **DIAL** garante o combustível para o seu posto ou TRR. Gasolina e Diesel fornecidos pela Petróleo Brasileiro S/A. Agilidade na entrega, com frota própria.



(45) 3224-6363



Dial Distribuição Abastecimento e Logística Ltda.
Rodovia BR 277, Km 600 - Cascavel - PR

Teatro Municipal

Definidos valores a serem cobrados pelas locações

Cascavel - Passados oito meses da inauguração do Teatro Municipal de Cascavel, a prefeitura publicou, ainda na semana passada, decreto que aprova o regulamento do espaço cultural. A medida estabelece os valores que serão cobrados pela sua utilização.

Os espetáculos realizados pela Secretaria Municipal de Cultura e demais pastas municipais com finalidade cultural, por exemplo, são isentos do pagamento de taxas de locação.

Já os espetáculos com bilheteria fechada para projetos de formação de plateia, realizados por grupos artísticos, pessoa física ou jurídica, sediados em Cascavel, terão o valor correspondente a 10% sobre a arrecadação bruta de bilheteria, não podendo o valor ser inferior a 100 UFMs (Unidades Fiscais do Município) por sessão.

No caso de espetáculos artísticos realizados por instituições com fins lucrativos com cobrança de ingresso, o pagamento será referente a 100 UFMs por sessão, pelo uso do espaço.

No documento ainda consta que, excepcionalmente,

desde que não acarrete prejuízo à programação artística ou cultural, o Teatro poderá ser utilizado para a realização de seminários, simpósios, congressos, palestras e reuniões, sem caráter político, partidário ou religioso, mediante o pagamento de

valor correspondente. O documento aponta ainda que o período máximo de utilização consecutiva do Teatro é de cinco dias.

O decreto entrou em vigor desde a data da publicação, ou seja, o último dia 23, com efeitos a partir de 1º de janeiro.



DIVULGAÇÃO

Teatro Municipal de Cascavel: definidos os valores a serem cobrados para locações a eventos

Médicos peritos realizam “atendimento surpresa”

Cascavel - Em greve há cerca de três meses, os médicos peritos do INSS (Instituto Nacional do Seguro Social) mantêm a paralisação de atividades. Em agências espalhadas pelo País, ao menos 30% dos atendimentos estão sendo cumpridos, de acordo com o que determina a Justiça.

Em Cascavel ocorrem, pontualmente, mutirões surpresa onde os profissionais atendem, em dias alternados e sem aviso prévio. Extraoficialmente, ontem teria sido um destes dias, mas a informação não foi confirmada à reportagem. A situação segue desagradando a população que também amargou uma greve dos demais profissionais das agências em todo o Brasil. Esta paralisação, por sua vez, encerrou em 25 de setembro e teve duração de cerca de 90 dias.

O Paraná
Jornal de Fato

Cadernos Especiais

oparana@oparana.com.br



Descontos e Vantagens

atendimento@oparana.com.br



Redes Sociais

- www.oparana.com.br
- site@oparana.com.br
- facebook.com/JornalOParana
- twitter.com/o_parana

Contato

FONE 45. 3321.1000

FAX 45. 3321-1048

Rua Pernambuco, 1.600
Centro | Cascavel | PR
CEP. 85.810-021

Assinatura



assinaturas@oparana.com.br

Prestação de serviços de impressão para jornais e materiais publicitários

ladinho@oparana.com.br

Informação confiável
editoria@oparana.com.br

A informação ao seu alcance!

Sorteio Natal Encantado

Jacieli Friedrich foi a ganhadora do terceiro sorteio da promoção Natal Encantado de Toledo. Mais de 800 mil cupons concorreram nesta etapa da promoção, realizada pela Associação Comercial e Empresarial de Toledo. A ganhadora reside em Céu Azul e a empresa identificada no cupom é a Cipauto Veículos. Ela receberá R\$ 10 mil em crédito para gastar no comércio de Toledo. Já o vendedor David vai levar R\$ 1 mil.

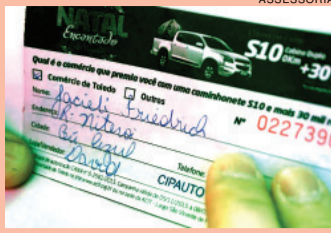

Pesca terá 25 eventos

Parceria entre Adetur, Itaipu, Uniãoeste, municípios e Associações de Pesca definiu datas de torneios e eventos que comporão o Calendário 2016 de Pesca Esportiva no Lago de Itaipu. Serão 25 eventos nas modalidades de Corvina e Tucunaré em 2016 na represa.

Órgãos e tecidos

Transplantes sobem 8,46% em apenas um ano no Oeste

De janeiro a novembro foram realizadas 205 doações em toda região Oeste

Cascavel – O mais recente levantamento da Central Estadual de Transplantes mostra um acréscimo de 8,46% em relação ao total de transplantes realizados no Oeste entre janeiro e novembro deste ano comparado aos 12 meses de 2014. Apesar de faltarem os dados de dezembro, a região já conseguiu superar os índices do ano anterior, quando foram realizados 189 transplantes ante aos atuais 205.

Conforme os dados, a doação de córneas ainda lidera, apesar de ter registrado queda de 2% de um ano a outro. Nos últimos 11 meses, a Copot (Comissão de Procura de Órgãos e Tecidos para Transplante) de Cascavel realizou 157 transplantes de córneas. Além disso, foram transplantados 46 rins, 70% a mais do que em 2014. O número de transplantes de coração também subiu, passando de um para dois. Geralmente, os pacientes que necessitam de um novo coração

não conseguem aguardar tanto tempo na fila de espera e acabam falecendo por complicações da doença. Devido a isso, os índices são relativamente mais baixos.

Segundo a Central Estadual de Transplantes, a 10ª Regional de Saúde em Cascavel só fica atrás da unidade em Curitiba quando o assunto é doação de órgãos e tecidos. A doação mais recente ocorreu na noite de Natal, no Hospital Universitário. A família de um paciente autorizou o transplante de córneas, procedimento que beneficia até duas pessoas. “A vítima faleceu próximo à meia-noite e na madrugada já fizemos a captação dos tecidos. Na maioria dos casos, se a família foi avisada, acaba atendendo o pedido da pessoa que morreu e aceita o processo de doação”, relata a coordenadora da Comissão de Transplante do HU, Elaine Fatima Padilha. No que se refere à doação de órgãos, o último registro no Hospital Universitário foi na semana passada, quando a morte encefálica de uma paciente de 16 anos foi confirmada.

RECUSA FAMILIAR

Encontrar doadores de órgãos ou tecidos compatíveis

é sempre uma tarefa difícil. Nessas ocasiões, a família da vítima é peça fundamental, apesar de enfrentar a dor da perda, e a decisão dos familiares é o que dá andamento a todo o processo de doação. No entanto, os índices da Central Estadual de Transplantes demonstram que a recusa, inclusive nos casos de morte encefálica, ainda é o principal entrave para o aumento no número de doações.

Segundo Elaine, dependendo da causa da morte há padrões diferentes de abordagem às famílias. “Entre as vítimas que vieram a óbito em decorrência de uma parada cardíaca, por exemplo, há uma aceitação de 85% das famílias, o que é muito bom”, explica. Isso acontece porque os familiares entendem que

cuperação foram esgotadas. O maior problema está entre os pacientes que perderam a função do cérebro, confirmando a morte encefálica. “Nesses casos a família ainda tem dúvidas e acredita que ainda haja chances [ao paciente]”, ressalta. Ao todo, no Oeste 65% dos familiares autoriza a captação de órgãos, índice acima da média nacional, de 65%. De janeiro a novembro, dos 142 óbitos por morte encefálica na região, apenas 48 doações foram feitas. Do total, 34 delas não foram realizadas por recusa familiar. Neste ano, até o mês de novembro, foram registradas no Paraná 720 mortes encefálicas, mas apenas 270 famílias autorizaram as doações.

●MARINA KESSLER

DOADORES VIVOS

Em relação ao número total de transplantes de órgãos e tecidos de doadores vivos, a região Oeste registrou, de janeiro a novembro deste ano, 42 ocorrências, 26 de medula e 16 transplantes de rim, a segunda melhor colocação em todo o Estado. O maior índice ocorreu em fevereiro, período em que houve sete doações, cinco delas de medula e duas de rim. Em outubro nenhum transplante foi realizado, o pior desempenho do ano. No Paraná, a região de Curitiba é a que possui os melhores resultados quanto aos transplantes de doadores vivos. Em 11 meses foram registradas 254 doações, 163 de medula, 89 de rim e duas de fígado. Entre todas as centrais de transplante do Estado foram 336 ocorrências. (MK)

Comércio comemora vendas de Natal

Assis - As vendas na principal data comemorativa para o varejo foram menores do que no ano passado, mas ainda assim parte dos empresários da região Oeste comemora os resultados. Apesar de um ano marcado pela crise econômica e contenção de gastos, o cenário do comércio no Natal é avaliado de maneira positiva.

Nas microrregiões de Assis Chateaubriand e Marechal Cândido Rondon houve bastante movimento pelas lojas, sobretudo, na última semana, quando os comerciantes apostaram no horário ampliado para atrair os consumidores.

“Muitos empresários estavam receosos em repor estoques e calculavam ter um prejuízo de até 30%. No en-

tanto, após um levantamento preliminar, acreditamos que a queda em relação ao último ano seja de no máximo 7%”, afirma a presidente da Aciac (Associação Comercial e Industrial de Assis Chateaubriand), Sueli Barbieri Silva.

Os consumidores que foram às compras não gastaram muito e a preferência foi pelo pagamento à vista. “A maioria das pessoas não está comprando a longo prazo. Percebemos que o Natal foi de presentes mais em conta e pagos à vista”, complementa Sueli.

PROMOÇÕES

A expectativa é de que mesmo após o Natal ainda haja movimento pelo comércio por conta das promoções que são reservadas para o fim do ano.

Em meio a vitrines enfeitadas de branco para as comemorações de Ano Novo há também empresas de grandes redes que já oferecem descontos.

“Alguns comerciantes fazem liquidações com descontos de até 50%, mas no mês de março a feira de ponta de estoque que é realizada no município será uma oportunidade de comprar a preços ainda melhores”, lembra a presidente da Aciac.

O horário ampliado de atendimento ao público também rendeu boas vendas ao comércio de Marechal Cândido Rondon. “Pelo menos uma lembrança o consumidor comprou. Tivemos bastante movimento no fim de semana e a campanha de Natal que neste ano sorteou vales-compra entre os consu-



Horário ampliado de atendimento favoreceu vendas no Natal

midores também ajudou”, ressalta a vice-presidente do comércio da Acimacar (Associação Comercial e Industrial de Marechal Cândido Rondon), Carla Rieger Bregoli.

As liquidações com desconto de até 50% serão um atrativo a mais no comércio local nos próximos dias.

●ROMULO GRIGOLI

Paraná tem melhor índice em 20 anos

O número de transplantes realizados no Paraná em 2015 foi o maior dos últimos 20 anos. Foram 495 órgãos transplantados no Estado até novembro – o maior volume desde a criação da Central Estadual de Transplantes, em 1995. O aumento chega a quase 80%, comparado ao mesmo período de 2011, em que foram feitos 279 procedimentos, que incluem transplantes de coração, fígado, pâncreas e rim.

Os transplantes de coração, que geralmente apresentam os menores índices, passaram de 17, de janeiro a novembro de 2011, para 35 neste ano. O aumento foi registrado também em relação às doações de fígado (de 63 para 124) e rins (de 176 para 316). Apesar da melhora, ainda há 2.078 paranaenses que aguardam por um transplante de órgãos. (MK)

Foztrans faz obras de emergência em avenida

Foz - A Secretaria Municipal de Obras e o Foztrans informam que um trecho da avenida República Argentina, nas proximidades do Estádio ABC está interditado, pois a prefeitura está com máquinas no local reestruturando a galeria de água rompida por uma erosão.

O problema foi detectado quando funcionários da Secretaria de Obras teriam re-

alizado um trabalho de manutenção no local e, no momento da vistoria, identificaram a erosão, ao lado da ponte do bueiro celular. Foram feitas algumas escavações e o problema passou por análises de técnicos da engenharia responsável do município para ser solucionado o mais rápido possível.

O trânsito precisou ser bloqueado, pois apresentava ris-

co aos motoristas. A Prefeitura de Foz do Iguaçu pede a compreensão de moradores, pedestres e motoristas que trafegam pela região, para que prestem atenção às placas de sinalização de obras no local. A previsão, segundo a superintendência do Foztrans e a Secretaria de Obras, é de que, em um prazo de pelo menos uma semana, o trânsito possa ser liberado.

Cidadania

Palotina encerra dia 31 ação de incentivo fiscal

Destinações de parte do Imposto de Renda financiam projetos à criança e adolescente

Palotina - Termina no dia 31 de dezembro prazo para os contribuintes efetuarem a destinação do Imposto de renda 2015. A campanha tem como objetivo sensibilizar e orientar as empresas e pessoas físicas sobre o in-

centivo fiscal, visando a captar recursos para investir em projetos infanto-juvenis e de idosos.

Os contribuintes podem antecipar a destinação dos recursos para a campanha de incentivo fiscal, por intermédio das cooperativas de crédito, Sicredi e o Sicoob que dispõem de linhas de crédito específicas para aportar os valores necessários, sejam para pessoas físicas ou jurídicas.

No site do município de Palotina (www.palotina.pr.gov.br)

há um link para a emissão das guias de receita. Para acessar clique em Campanha de Incentivo Fiscal. Na sequência será redirecionado para outra janela, vá a débitos e emissão de guias diversas, preencha o formulário totalmente.

Ao término será gerando o boleto para pagamento. É importante que seja selecionado o tipo de pessoa e a destinação da taxa, seja para o Conselho Municipal dos Direitos da Criança e do Adolescente ou Conselho Municipal Direito dos Idosos.

Medianeira apela a proprietários para a limpeza de lotes baldios

Medianeira - A Prefeitura de Medianeira, por meio do setor de Endemias, solicita aos proprietários de imóveis urbanos, independentemente de notificação previa, a mantê-los limpos. Qquele que por virtude estiver em desacordo com a Lei 295/2013 (mato alto ou lixo acumulado) deve efetuar a limpeza dos mesmos, pois essa é uma questão de saúde pública, principalmente nesta época do ano, em que aumenta a preocupação com a proliferação do mosquito da dengue, que agora também transmite a Zika e Chikungunya.

O coordenador do PNCD, Nelson Cavalheiro dos Reis ressalta a importância desse trabalho para a eliminação de locais que possam se transformar em verdadeiros focos de transmissão do mosquito da dengue. "Estamos em uma época de muita chuva e calor propício para a proliferação do Aedes Ae-

gypti e, por isso, é fundamental o esforço dos ór-

gãos públicos e de toda a sociedade", diz Nelson.

SUDOESTE TRANSPORTES

ATENDIMENTO NO PARANÁ, LITORAL CATARINENSE E GRANDE SÃO PAULO

Cargas	Passagens
Rua Lions Club, 108 Bairro Maria Luiza - Cascavel - PR 45. 3322-0186 / 3322-0187	Av. Assunção, 1757 Bairro Alto Alegre - Cascavel - PR 45. 3226-5189

sudoestetransportes.com.br

Panorama regional

regional@oparana.com.br

Schiavinato em Missal

O deputado estadual José Carlos Schiavinato esteve em Missal para entregar à administração pública decreto de municipalização de um trecho de 300 metros da PR-495 em frente ao Posto de Combustíveis da Lar, na saída para Medianeira. Schiavinato explicou que esteve em Missal para informar que o decreto do Governo do Estado do Paraná, que municipaliza os 300 metros da rodovia, permitirá que o município faça os investimentos necessários.



ASSESSORIA

Devolução

Mesa Diretora da Câmara de Palotina repassou ao Executivo R\$ 821.426,80 relativos a recursos financeiros não utilizados no decorrer do exercício de 2015. A Casa tem ao longo dos anos economizado nos recursos públicos. Ela tem direito a 7% do orçamento do município para utilizar com diárias de vereadores e servidores, passagens, locomoção, manutenção das atividades legislativas, gastos com pessoal e equipamentos.

3%

Entretanto, a Câmara de Palotina não utilizou os 7% ao longo do ano de 2015. Ela usou 3% do total a que teria direito. A Mesa Diretiva do Legislativo é composta pelo presidente Roberto Celso Vilela (PMDB), primeiro-secretário Enio Moesch (PSDB) e segundo-secretário Osvaldo Paulino de Freitas (PSDB).

Ordem de serviço

O prefeito de Santa Helena, Jucerlei Sotoriva, assinou ordem de serviço para reforma da cobertura da Escola Professora Inês Mocellin, com área de 1.384 metros. Além disso, também foi feita a entrega da chave do Centro de Educação Infantil Pedacinho do Céu, de Subsede, representando a continuidade de construção de sala, cozinha e refeitório da entidade. No mesmo ato foi assinado o contrato de destinação de R\$ 149,8 mil a reformas na Escola Graciliano Ramos.

Carnaval

Vera Cruz já se prepara para receber mais uma edição da sua tradicional festa de Carnaval. O evento será na avenida Pedro Álvares Cabral, tendo em vista a preferência popular, conforme pesquisa no site oficial do município. O Carnaval vai ocorrer dias 6,

7, 8 e 9 de fevereiro, das 20h às 3h, nos três primeiros dias, e das 18h às 23h no último.

Internet

O público que frequenta a Praça Angelo Darolt, em Medianeira, já tem acesso à internet grátis, por meio de wi-fi. Agora, seja para trabalhar, estudar ou conversar com os amigos, os medianeirenses e visitantes da praça têm acesso livre e gratuito à internet. Ao conectar a rede em celulares, tablets e notebooks, o usuário localizará o sinal Praça free.

Artes

Acaba de ser realizada assinatura de contratos de artistas e grupos culturais locais, aprovados no Edital 002/2015, referente ao Fundo Municipal de Cultura de Foz do Iguaçu. Os projetos contemplados deverão ser executados de 23 de janeiro a 30 de junho 2016. Ao todo, se inscreveram 21 pessoas jurídicas e 26 físicas. Foram selecionados 20 projetos - dez de empresas, de R\$ 10 mil, e dez de pessoas físicas, cujo valor de financiamento é de R\$ 5 mil.

Calçamento

Autoridades e convidados participaram no fim de semana, na comunidade Encruzo Lovera da entrega do termo de compromisso assinado entre Itaipu e Prefeitura de Guaiara. Ele prevê a implementação de calçamento poliédrico da BR-163 até a estrada do Encruzo Lovera.

Prêmios

Acit de Toledo e Sicoob Oeste entregaram prêmios aos ganhadores da promoção do Cartão NossoCard Cabal. Os sorteios coincidem com os da promoção Natal Encantado de Toledo. Raquel Carraro e Lauri Vargas foram os contemplados. Eles ganharam vales-compra de R\$ 1 mil cada. O próximo sorteio será no dia 8 de janeiro.

Acipa fará sorteio de carro no dia 5

No dia 5 de janeiro, às 18h, a Associação Comercial e Empresarial de Palotina fará o sorteio dos prêmios da etapa de Natal da Promoção 2015 Premiada. Serão R\$ 17 mil em vales-compra e um veículo Pálio zero quilômetro. São dez vales de R\$ 500; quatro de R\$ 1 mil; um de R\$ 3 mil e um de R\$ 5 mil. A promoção envolve a participação de 72 empresas que ao longo dos últimos meses distribuíram cupons. Os consumidores ainda podem entregá-los nas lojas participantes ou ainda na Acipa até o dia do sorteio.

Saúde pública

HR terá R\$ 5,4 milhões a equipamentos

Toledo - A administração pública de Toledo acaba de firmar o Termo de Convênio 73/2015. O documento prevê o repasse de aproximadamente R\$ 5,4 milhões, por parte do Governo do Paraná, para compra de equipamentos para o Hospital Regional de Toledo. Já foram investidos na obra aproximadamente R\$ 16 milhões, dos quais R\$ 12 milhões representam os valores de repasses do Convênio com o Estado do Paraná e rendimentos e R\$ 3.792.793,02 recursos próprios do município.

A edificação do HR em Toledo começou em 2012. A obra totaliza 8.878,74 metros quadrados de área construída, em um terreno de mais de 36 mil

metros quadrados. Nessa primeira etapa contará com dois blocos e 88 leitos. Desses, dez estão na Unidade de Terapia Intensiva. Disponibilizará ainda vários laboratórios, estruturas de apoio e oito centros cirúrgicos. Todos os atendimentos no local serão via Sistema Único de Saúde. A estrutura física deve ser entregue no início de 2016.

500 MIL PESSOAS

A unidade hospitalar vai atender aproximadamente 500 mil pessoas da área de abrangência da 20ª Regional de Saúde. "São 18 municípios recebendo sendo acolhidas em um hospital próximo de seu município de origem, com

uma infraestrutura adequada a suas necessidades. Vamos, com isso, diminuir o descolamento de pacientes para a capital paranaense dando mais conforto e tranquilidade para as famílias que precisam", comenta o prefeito Beto Lunitti.

Com a assinatura do Termo de Convênio se inicia o processo para compra de equipamentos e mobiliário para o HR. Segundo o deputado estadual José Carlos Schiavinato, essa etapa requer muita técnica. "Não são equipamentos que se compra todos os dias. Requer conhecimento dos servidores municipais responsáveis por esta tramitação, além de pesquisa e empenho".

O deputado ainda acrescentou que Toledo é referência na aplicação dos recursos governamentais. "Toledo foi uma das três cidades paranaenses escolhidas para serem anali-

sadas por técnicos do Tribunal de Contas da União (TCU) por seu modelo de gestão e aproveitamento de recursos de convênios, em todas as áreas, uma delas a da saúde".

PRONTO NO FIM DE 2016

Sobre a administração da unidade hospitalar, que deve ser entregue até o fim de 2016, segundo o deputado Schiavinato, existe um novo ator. "Com a vinda do campus da Universidade Federal do Paraná, por meio da articulação política do prefeito Beto Lunitti e seus entes políticos, teremos um curso de medicina na região e existe a possibilidade da unidade ser gerenciada pela Empresa Brasileira de Serviços Hospitalares, tornando-se um hospital universitário. É mais um ator envolvido neste desejo de colocarmos o HR em funcionamento". No mês de janeiro deverá ser realizado um encontro entre o prefeito Beto Lunitti e representantes da Ebserh para iniciar as discussões em torno do assunto.

Santa Helena regulariza loteamento e atende 56 famílias

Santa Helena - O prefeito de Santa Helena, Jucerlei Sotoriva, assinou decreto de homologação do laudo de avaliação de um lote urbano que beneficia 56 famílias do Loteamento Bourscheit, anexo aos

bairros Alto Alegre e Cristo Rei. O lote será desapropriado e os recursos, R\$ 79,8 mil, serão revertidos em benefício da Associação dos Moradores do Alto Alegre. O montante beneficiará as famílias na do-

cumentação dos imóveis.

A área adquirida deve ser transformada em um espaço público, segundo o prefeito Jucerlei Sotoriva. A expectativa é que, em menos de 90 dias tudo esteja regularizado.

A regularização dos terrenos estava bloqueada devido a uma ação que indicava a chácara, onde estão localizados os lotes, como garantia de pagamento de uma dívida de R\$ 26 mil do proprietário da área.

Com base nesse impasse houve início do processo de legali-

zação em 2013. A administração pública e a Câmara buscaram maneiras legais de proceder a regularização. Foi paga a dívida de R\$ 26 mil. A escritura ficou em nome da associação e, agora está em andamento o processo de registro dos lotes em nome de cada família.

Mais um ano está chegando, e com ele diversos caminhos e oportunidades de novos negócios e novas realizações. Por isso nossos votos não são somente de um Feliz Ano Novo, são votos de Boas Oportunidades.



Boas Festas e um ano novo cheio de oportunidades!

45 anos BOMBONATTO

Precisou? Ligue 45 2103.8199

Entrega expressa BOMBONATTO



O prefeito Jucerlei durante encontro com líderes da comunidade

Vera Cruz faz sorteio da Campanha Natal de Luz

Vera Cruz - A Associação Comercial e Industrial de Vera Cruz do Oeste realizou na noite de domingo, na quadra de esportes do Colégio Estadual Vital Brasil, o segundo sorteio de prêmios da Campanha Natal de Luz 2015.

O evento que estava programado para acontecer na praça central juntamente com a apresentação do Coral de Natal foi transferido para esse local devido à chuva. Já a apresentação do Coral foi cancelada.

A Campanha Natal de Luz 2015 iniciou no dia 1º de outubro, por meio da distribuição dos cupons aos clientes, realizada pelas empresas participantes. A premiação totalizou em R\$ 20 mil em vales-compra. Esse montante foi distribuído da seguinte forma: prêmio principal R\$ 8 mil; 10 prêmios de

R\$ 500 e sete prêmios de R\$ 1 mil. O primeiro sorteio foi realizado na 15ª Expoaveco.

OS GANHADORES (SEGUNDO SORTEIO)

1 vale-compra de R\$ 8 mil
Maria Aparecida de Lima Pinto

Sete vales-compra de R\$ 1 mil

- 1- Nedir Golin
- 2- José Mauro Gussan
- 3- Sirlei Correa Martins
- 4- Solange Forgiarini
- 5- Carmem Lucia P.S
- 6- Claudete Apª Oliveira
- 7- Valdevino José da Silva

Seis vales-compra de R\$ 500

- 1- Suenia Borges Grazilio
- 2- Silvana Chiampis
- 3- Luzia Alves Botelho
- 4- Carolina F. Casagrande
- 5- Valdecir M. Azevedo
- 6- Zelide Scussiato

**Corpo resgatado**

Foi resgatado na tarde de sábado o corpo do motorista de uma carreta com placas de Cascavel que caiu em um rio em Minas Gerais. O acidente aconteceu na BR-356, entre Patrocínio do Muriaé e Eugenópolis. O motorista foi identificado como Alicio Osovski, de 44 anos. As causas do acidente ainda são apuradas pela Polícia Civil.

Desacato e danos

Uma mulher de 38 anos foi detida na manhã de ontem após desacatar funcionários de um posto de saúde de Pato Bragado. Além de xingar os servidores, ela quebrou vidros e alguns objetos da unidade. Uma equipe da PM esteve no local e efetuou a prisão da mulher, que foi medicada antes de ser conduzida à delegacia.

Paraná

Acidentes têm queda de 25% na semana de Natal

Curitiba - A PRF (Polícia Rodoviária Federal) divulgou ontem um balanço dos acidentes durante a semana de Natal - de segunda-feira (21) a domingo (27) - nas rodovias federais do Paraná. Ao longo desse período foram registrados 281 acidentes, com 265 pessoas feridas e 19 mortas.

Na mesma semana de 2014 foram registrados 377 acidentes, número 25% maior. O total de mortes foi igual. Já número o de feridos aumentou 21% em relação a 2014. A maior gravidade dos acidentes deste ano pode ser explicada pelo excesso de chuvas, que deixou as estradas bastante escorregadias.

Considerando-se apenas o período entre quinta-feira, véspera de Natal, e domingo, foram registradas oito mortes, metade delas em colisões frontais.

BALANÇO ANUAL

De janeiro a novembro, o total de mortes registradas



Este acidente na BR-277, em Virmond, deixou feridas quatro pessoas da mesma família

pela PRF no Paraná caiu 25% em relação aos mesmos 11 meses de 2014, de 712 para 533 -179 mortes a menos. O total de feridos caiu 14%, de 10,3 mil para 8,9 mil. Em média, ao longo dos últimos anos duas pessoas morrem por dia nos cerca de quatro mil quilômetros de malha viária federal no Paraná.

RODOVIAS ESTADUAIS

A PRE (Polícia Rodoviária Estadual) também divulgou ontem o resultado parcial da Operação Natal 2015, que iniciou na quarta-feira em todas as rodovias estaduais do Paraná. Até a tarde de segunda-feira foram registrados nove acidentes, com sete pessoas feridas e nenhuma morte. Um motorista foi preso e outro autuado por consumo de álcool. Também foram registrados 899 flagrantes de excesso de velocidade.

Homem alega que matou a mãe ao tentar socorrê-la

Cascavel - Marcos Antonio Assunção, de 47 anos e acusado de matar a própria mãe no fim de semana, afirmou em depoimento na Delegacia de Homicídios que não teve a intenção de cometer o crime. Ele foi detido na manhã de domingo, poucas horas após o crime. Alice Guimarães, de 67 anos foi morta na madrugada de domingo na casa onde morava, na Rua Souza Naves, no Bairro Parque São Paulo.

Marcos disse que a mãe passou mal e ele a teria asfixiado acidentalmente na tentativa de socorrê-la. Entretanto, segundo a delegada Mariana Vieira a versão do suspeito é bastante contraditória, já que sinais de luta corporal foram encontrados na cena do crime. Além disso, a vítima apresentava

uma contusão no rosto. Marcos tinha arranhões pelo corpo, o que seria um indicativo de que a mãe teria tentado se defender.

À delegada, o acusado também comentou que tinha "bom relacionamento" com a mãe. "Ele afirmou ter mantido discussões antigas com a vítima por conta de drogas. No entanto, disse que estava há 30 dias sem consumir entorpecentes", explicou Mariana. Ainda de acordo com a delegada, Marcos disse que não estava sob efeito de drogas no momento do ocorrido. Ele foi autuado em flagrante, segue detido na carceragem da 15ª SDP (Subdivisão Policial) e deve responder por crime de homicídio qualificado.

● BRUNO SILVA

Toledo | Dois baleados em frente a desmanche

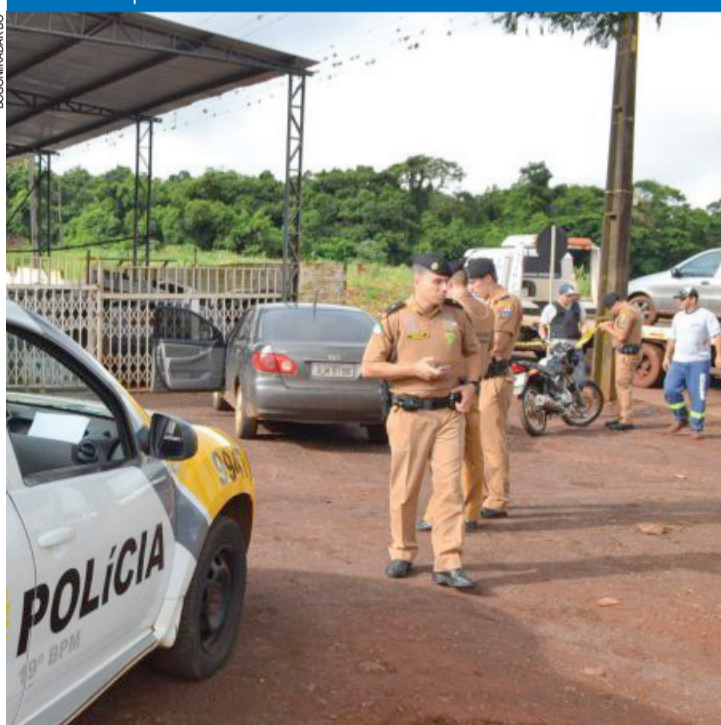

O proprietário e um funcionário de uma empresa de desmanche de Toledo foram vítimas de tentativa de homicídio na manhã de ontem. Dois indivíduos em uma Honda Titan chegaram no local e dispararam contra Adriano Nogueira Mariondes, de 29 anos, e Leocimar Eduardo Antunes, de 35. As duas vítimas foram encaminhadas ao Hospital Bom Jesus. Como a moto em que estava apresentou problemas mecânicos, os homicidas roubaram outra moto de um casal que passava pelo local para fugir.

panorama policial

Homicídio

Um rapaz de 25 anos foi assassinado na madrugada de domingo, em Guaíra. O crime foi registrado na Rua Alberto Waldow, no Jardim Guaíra. Silvio Ney Cavalcante Guedes foi alvejado com disparos na cabeça e no tórax. No local foram encontradas cinco capsulas de pistola calibre 380. A polícia acredita que o crime tenha ligação com o tráfico de drogas.

Crime em família

Um adolescente de 13 anos foi encaminhado em estado grave ao Hospital Municipal de Foz do Iguaçu, na tarde de domingo, após ser esfaqueado pela irmã de 16. O crime aconteceu na Rua Adelar Andregueti, no Bairro Morenitas II, e a vítima foi atingida com duas facadas no tórax. A autora e a arma foram apreendidas pela Polícia Militar.

Dois óbitos

Duas pessoas, ambas moradoras de Marechal Cândido Rondon, morreram em grave acidente ocorrido domingo na PR-364, em Terra Roxa. A batida envolveu um Vectra e um Peugeot 207. Solange Cipriano, passageira do Vectra, e o motorista do Peugeot, João Cândido de Oliveira, morreram na hora. Uma criança de 10 anos, que também estava no Vectra, foi encaminhada ao Hospital Universitário de Cascavel com ferimentos graves. A motorista do Vectra e outros quatro ocupantes do Peugeot foram encaminhados para atendimento em Terra Roxa.

Arrastado

Um policial militar foi arrastado por aproximadamente 15 metros ao tentar retirar o motorista de um veículo em Laranjeiras do Sul. O condutor desobedeceu a ordem de parada e empreendeu fuga. O PM desceu da viatura e abriu a porta para retirar o motorista de dentro do carro, mas ele arrancou e arrastou o policial. Foi necessário o uso de spray de pimenta para conter o motorista.

Rose Bracht

social@oparana.com.br

Pérola do dia

“Eu prefiro olhar para trás e dizer ‘Eu não posso acreditar que fiz isso’ do que dizer ‘Eu gostaria de ter feito isso’”.
Clarice Lispector

Infame

Às vezes eu fico pensando, como é que eu não pensei nisso?



Karen Mattos, bonita e elegante em evento social, by Vinicius Bracht

Destaque

A superprodução cinematográfica “Star Wars – O Despertar da Força” entrou em cartaz detonando: foi o filme que mais rápido superou a marca de um bilhão de dólares. E mais: dirigido por J.J Abrams e protagonizado por Daisy Ridley, John Boyega e Adam Driver, o filme deve tornar-se o mais rentável da história, superando “Avatar”, marca que deve ser alcançada em janeiro, quando o longa estreia na China.

Com estilo

Uma das festas que movimentará famílias da sociedade cascavelense, o Réveillon 2016 da Associação Atlética Comercial será animado pela Banda Los Angeles. E os convivas dançarão até o amanhecer, já que terão as energias recarregadas por iguarias que vão satisfazer todos os gostos. A ceia preparada pelo clube incluirá ilhas com comida asiática, árabe, tropical e de pratos quentes. É imperdível.



Meire e Allan Araújo marcando presença em festa produzida no Cascavel Country Club

Aniversariantes

◆ Carlos Antonio Pimentel, Douglas Tomaz Ferreira, Sandra Perez, Luana Fistarol, Márcia Sandra De Bona, Cristiane Agatti Stanoga, Juliana Matuck de Resende, Cristiane Scapini, Mauri Koester, Michele Yamasaki Larazim, Carlos Adelino Dalle Mole, Airton Sidney Miotto, Robson do Nascimento.



As amigas Luciane Beal e Maria Helena Wagner em festa que movimentou o Tuiuti Esporte Clube

Ciranda social

Regressando de temporada de estudos no Canadá, o jovem Amaury Bastos de Figueiredo, de Foz do Iguaçu, foi recepcionado domingo pelos pais Hamilton e Maria Helena com um jantar.

◆ Aniversariante de sábado, Manoela Vieira Rodrigues

ganhou festa surpresa da moçada amiga.

◆ Em temporada de férias, passeiam em Cascavel vindos de Porto Velho os casais Anacleto e Soraya Mello, Fernando e Carmem Regina Leme Magalhães e Aurélio e Vera Lúcia Machado.

Quer ter sua foto publicada na coluna?

SAIBA COMO

Entre em contato pelo email social@oparana.com.br ou pelo telefone (45) 3321-1000

PLASTIVEL
Indústria de Plásticos Cascavel Ltda
Sacos, Sacolas, Filmes Técnicos, Embalagens Plásticas Personalizadas.
Fone/Fax:
45.3038-4358 / 3035-4360
9969 4414
www.plastivel.com.br
BR 277 KM 596
Cascavel - Paraná



PEGAR ONDA, ROLA.

FAZER A REVISÃO ANTES DE PEGAR A ESTRADA, TAMBÉM.

Previna-se antes de viajar: confira os itens de segurança do seu veículo, como estepe, extintor de incêndio e freios.



verão paraná

O verão transforma você. Você transforma o verão.



Mais um ano de muito trabalho e grandes realizações se encerra. Muito obrigado a todos os telespectadores, clientes e parceiros que estiveram conosco em 2015. Que 2016 seja para todos nós repleto de realizações e conquistas. E que possamos "fazer a diferença", a cada dia do novo ano.



TV TUDO

Parada perigosa

O triste fim do "CQC", anunciado no começo do mês, ainda repercute dentro das TVs e fora delas. Poucos se conformam como Band e a produtora Eyeworks foram deixar isto acontecer. Por absoluto descaso e falta de investimentos, jogaram fora o maior faturamento da casa.

Fácil verificar

A Bandeirantes vinha tendo, já de muitos anos, o "CQC" como um produto altamente rentável. Tinha um custo de produção elevado, mas sempre coberto com folgas por uma respeitável carga de anunciantes, entre elas, marcas de grande prestígio. Mas deixaram a maionese desandar.

Hoje se sabe...

Que a Eyeworks foi até onde podia na realização do "CQC", chegando num certo período ficar por oito meses consecutivos sem receber verba de produção. Não há quem resista. O programa, vítima da falta de investimentos e de interesse, acabou se perdendo no tempo.

Lado contrário

O "Fantástico", com seus problemas e às vezes alvo de críticas, deve ser destacado como um exemplo do bem. É um programa com 42 anos de vida, que foi se remodelando de tempos em tempos. Houve sempre o interesse em adaptá-lo a novas e desafiadoras realidades.

Mandando ver

Manoel Carlos, mesmo em meio às festas, vai dando os últimos retoques em "Castelo de Areia", minissérie em 10 capítulos, escrita sob encomenda da Globo. O trabalho, usando as melhores características do autor, é apresentado como um "romance". Não há ainda uma data para o início da sua produção, mas será no decorrer de 2016, com certeza.

Um ou outro

A fila das 21 horas na Globo está andando. Depois do João Emanuel Carneiro e Benedito Ruy Barbosa, virão Maria Adelaide Amaral e Vicente Villari, novamente juntos, e Glória Perez entrará na sequência substituindo os dois. A dúvida está no depois, entre Lauro César Muniz, Aguinaldo Silva e a dupla Thelma Guedes e Duca Rachid.

O que se sabe

As informações que chegam da Globo é que o Lauro, nesta sua volta à emissora, já está há algum tempo desenvolvendo uma novela para o horário. Uma história que reflete o atual momento político do País. Thelma e Duca, na mesma linha, tiveram sinopse aprovada. Já o Aguinaldo, pelo que se sabe, ainda não está mexendo com isso.

Valeu por tudo

A emoção, em todo programa de televisão, é sempre um componente interessante. Renato Peters foi extremamente feliz na sua missão de reunir os quatro brasileiros da medalha de prata do revezamento 4x100, conquistada em Sidney, na Olimpíada de 2.000, no "Esporte Espectacular" de domingo. Trabalho com "T". Bacana também o encontro de Claudinei Quirino, Edson Luciano, André Domingos e Vicente Lenilson com Galvão Bueno, narrador daquela conquista.

Chegando lá

O SBT deve definir a protagonista de "Carinha de Anjo" nesses primeiros dias de janeiro. Cerca de cem meninas foram testadas e a escolha, depois de tantas etapas, deve sair entre cinco nomes. O voto de Iris Abravanel, uma vez mais, será decisivo.

Canal I

Programas precisam encontrar novo jeito de votar

Por: Flávio Ricco

Colaboração: José Carlos Nery

O voto pela internet pode até dar pinta de algo absolutamente democrático, só que não é e, a todo o momento, temos exemplos de que este não pode ser o critério decisivo para decidir coisa nenhuma. Hoje, pelo menos em se tratando de televisão, existem verdadeiras centrais funcionando para este fim, exercendo influência decisiva nos resultados de concursos ou mesmo realities shows e programas, que de alguma maneira envolvam entregas de prêmios ou dinheiro. E já se comprovou que de nada adiantaram, pelo menos até aqui, os dispositivos de segurança instalados. As escolhas do "The Voice" nesta sua última edição, por exemplo, assim como tantas outras, demonstraram isto. Foi frustrante o que aconteceu na sua fase eliminatória, com a eliminação de uns (muito bons) e a permanência de outros (nem tanto). Embora também isso faça parte do jogo, é sempre muito grande o risco de se cometer injustiças.



"Retrospectiva 2015"

Glória Maria e Sérgio Chapelin apresentam a "Retrospectiva 2015", na Globo, nesta quarta-feira, no recém-inaugurado Museu do Amanhã.

Sexo é vida
E A VIDA NÃO PODE ESPERAR

DIFICULDADE DE EREÇÃO E EJACULAÇÃO PRECOCE TÊM TRATAMENTO MÉDICO

1 MILHÃO DE HOMENS ATENDIDOS NO MUNDO

NÃO ESPERE MAIS

LIGUE AGORA | **0800 205 1900** | SIGILO ABSOLUTO

Responsável Técnico:
Dr. Rogério Sobral - CRM-8307

BOSTON
MEDICAL GROUP
LÍDER EM SAÚDE SEXUAL MASCULINA

bate-rebate

- Bruno Gagliasso e Giovanna Ewbank praticamente passaram a morar em Fernando de Noronha...
- ... Em toda e qualquer folga, os dois correm para lá.
- Aliás, Giovanna e Bruno têm incentivado outros atores da Globo fazerem o mesmo...
- ... Grazi Massafera, por exemplo, também esteve por lá antes do Natal.
- De volta ao Brasil, conforme o esperado, Isis Valverde já teve seu nome liberado para novos trabalhos

na Globo...

- ... É uma que não deve continuar parada por muito tempo...
- ... É uma atriz sempre desperta interesse dos autores.
- Fulvio Stefanini segue fazendo teatro. Não está negociando com nenhuma TV.
- De acordo com o seu novo contrato, a partir de 2016 Otávio Mesquita passa a gravar em sua produtora o programa do SBT...
- ... Vai entregar a fita pronta.

c'est fini

A segunda parte da sexta temporada de "The Walking Dead" volta na mesma noite que os EUA - no dia 14 de fevereiro, à 0h15, com áudio original e legenda. E como última informação, os 170 capítulos de "Os Dez Mandamentos" foram parar no Netflix. Então é isso. Mas amanhã tem mais. Tchau!

DMULGAÇÃO/TV GLOBO

Resumo de Novelas



**TOTALMENTE
DEMAIS**

Fabinho arma para Jonatas

Apesar de ter contado com a ajuda de Jonatas (Felipe Simas) sempre que precisou, Fabinho (Daniel Blanco) vai mostrar que tem o caráter um tanto duvidoso, tal como a irmã, Sofia (Priscila Steinman). O tratamento que o contínuo está recebendo dentro da empresa de seu pai está despertando o ciúme e a inveja do herdeiro da Bastille, que resolve se vingar armando para incriminá-lo. É então que Fabinho coloca um relógio de Lili (Vivianne Pasmanter) na mochila do rival, durante um churrasco em sua casa.

Malhação (Globo, 17h30)
Rodrigo procura Luciana. Nanda teme que Julia não ganhe a competição. Sueli e Jorge contam para Vanda sobre a possibilidade de Luciana ter sido contaminada pelo vírus do HIV. Marina sente ciúmes de Rafaela. Ciça passa mal e acorda Miguel. Rodrigo se declara para Luciana.

Além do Tempo (Globo, 18h20)
Melissa revela seu plano de vingança contra Felipe para Dorotéia. Afonso e Berenice decidem tentar namorar. Bernardo confronta Emília e pede um tempo à namorada. Ariel confessa a Cícero que é apaixonado por Rosa. Carola alerta Livia sobre as intenções de Emília de tirar as propri-

edades de Felipe.

Totalmente Demais (Globo, 19h30)
Arthur descobre que Jonatas está em sua casa e repreende Cida. Eliza pede a Jonatas que vá embora. Arthur conclui que Carolina mandou Jonatas até sua casa intencionalmente para perturbar Eliza. Fabinho comenta com Jamaica que precisa afastar Jonatas. Rosângela vai ao salão de Maristela. No churrasco da casa de Germano, Fabinho coloca o relógio da mãe na mochila de Jonatas, a fim de incriminar o rapaz.

A Regra do Jogo (Globo, 21h20)
Nora decide sair de casa. Juliana aconselha Dante a investigar Guerra. Lara consegue gravar Orlando falando mal de Nelita. Merlô deixa a casa de Adisabeba, que se desespera. Dante confirma o envolvimento de Guerra com a organização criminosa. Atena informa a Romero que irá manipular Orlando. Lara mostra a gravação que fez de Orlando para Nelita. Dante flagra Orlando e Guerra juntos.

*OS RESUMOS DOS CAPÍTULOS ESTÃO SUJEITOS A MUDANÇAS EM FUNÇÃO DA EDIÇÃO DA NOVELA.

EDIÇÃO DE LUXO COM
+ DE 150 JOGOS VARIADOS

NAS BANCAS
E LIVRARIAS.

SOLUÇÃO ANTERIOR

D	V	S	R	P						
U	L	T	I	M	A	T	O	R		
P	R	E	D	E	T	E	T	I	V	E
A	M	E	E	M	O	I				
C	A	Ç	A	D	O	L	R	E	D	
A	S	A	C	S	I	R	R	E		
O	D	E	O	U	T	C	A	N		
A	B	N	E	C	O					
F	A	T	I	F	E	A	R	E	L	A
R	R	E	G	O	I	P				
A	T	E	R	R	O	R	I	Z	A	R
T	I	A	E	A	M	A	I			
I	D	A	N	R	O	I	V			
C	A	S	A	C	O	L	I	R	A	
C	R	I	A	D	O					
B	O	C	A	D	E	U	R	N	A	

PALAVRAS CRUZADAS DIRETAS

Costuma ser composta por casacos, botas e cachecóis	Contato físico de um automóvel com outro objeto resultando em danos ao veículo	Situação em que o falcão-peregrino atinge 360 km/h	Maior aquífero do mundo em volume d'água (BR)	Continen- te do rio Ródano
↓	↓	↓	↓	↓
Goma utilizada em artesanatos, é aplicada com pistola				
→				
			"(?) Erro", sucesso dos Paralamas	
			→	
Proteção do policial Infausto; infeliz	Sufixo de "paulada"			Estado da Reserva Ianomâmi (sigla)
→	→			→
	Gramma (símbolo)			
↓	↓			
		Gafe (bras.)		Colocar em posição elevada
	Retirar dinheiro do caixa	Reino de Ulisses (Mot.)		↓
	↓	Ervas (?): coentro, citronela e hortelã		
Que gozam de boa saúde				
→				
			Meia-(?), modelo de sutiã	Parceiro de Grande Otelo (Cin.)
	O indivíduo que vive em exílio		←	↓
	↓		Porcada	
A kitsch mistura cores e designs diferentes				
→				
			(?) cuidados de: indicação de cartas	
			→	
		Secador comum em áreas de serviço		A classe média (Econ.)
		↓		→
Requite na realização de algo	Policial (gíria)			Gracejava
→	→			↓
	Abraços (abrev.)			Raiva
	↓			(?) Ciata, ícone do Carnaval
Vila (abrev.)	Atingir (o alvo)			↓
→	→			
	Eu, em italiano			
Margem alta do rio				
→				
		Elemento do sal de cozinha		Símbolo de "byte" (Inform.)
	Palavra como "chá" ou "flor"			↓
→	→			

BANCO 2/10, 4/éxul, 5/íntaca, 10/cola quente — queda livre, 1/alter do chão. 27

HOJE NA TV TV TAROBÁ

- 06h00 – Band News
- 07h00 – Jornal Primeira Hora
- 08h00 – Café com Jornal
- 09h10 – Dia Dia
- 10h10 – Os Simpsons
- 11h00 – Atualidades
- 12h05 – Jornal Tarobá 1ª Edição
- 12h50 – Tarobá Esportes
- 13h05 – Tempo Quente
- 14h00 – Vitrine Revista
- 15h00 – Os Simpsons
- 16h15 – Brasil Urgente Nacional
- 17h40 – Brasil Urgente Regional
- 18h40 – Ponto de Vista
- 18h50 – Jornal Tarobá 2ª Edição
- 19h20 – Jornal da Band
- 20h25 – Fatmagül: A Força do Amor
- 21h20 – Show da Fé
- 22h15 – Os Simpsons
- 22h40 – A Liga
- 23h50 – Jornal da Noite
- 00h40 – Que Fim Levou?
- 00h45 – A Lenda de Sleepy Hollow
- 01h35 – Alta Conexão
- 01h45 – Glee
- 02h30 – Só Risos
- 03h00 – Igreja Universal

RPC

- 05h00 – Hora Um
- 06h00 – Bom Dia Praça
- 07h30 – Bom Dia Brasil
- 08h50 – Mais Você
- 10h10 – Bem Estar
- 10h50 – Encontro
- 12h00 – Paraná TV 1ª Edição
- 12h45 – Globo Esporte
- 13h20 – Jornal Hoje
- 14h00 – Vídeo Show
- 15h10 – Sessão da Tarde / Meninas Malvadas
- 16h40 – Vale a Pena Ver de Novo / Caminho das Índias
- 17h50 – Malhação
- 18h30 – Além do Tempo
- 19h15 – Paraná TV 2ª Edição
- 19h35 – Totalmente Demais
- 20h30 – Jornal Nacional
- 21h20 – A Regra do Jogo
- 22h25 – Mister Brau
- 23h05 – Pé na Cova
- 23h45 – Jornal da Globo
- 00h15 – Corujão 1 / O Caçador de Recompensas
- 02h00 – Corujão 2 / Um Olhar do Paraíso
- 04h05 – Mentos Criminosas

REDE MASSA

- 05h50 – Negócios da Terra
- 06h00 – Jornal do SBT Manhã
- 07h00 – Tribuna da Massa Manhã
- 08h00 – Carrossel Animado
- 08h30 – Mundo Disney
- 10h30 – Bom Dia & Cia
- 10h45 – Pitadas do Tempero
- 11h00 – Destaque
- 11h45 – Show de Bola
- 12h00 – Tribuna da Massa 1ª Edição
- 13h30 – Naipi Comunidade
- 14h15 – Maria do Bairro
- 14h30 – Casos de Família
- 15h45 – Pérola Negra
- 16h30 – Teresa
- 17h30 – A Dona
- 18h30 – Tribuna da Massa 2ª Edição
- 19h20 – SBT Paraná
- 19h45 – SBT Brasil
- 20h30 – Cúmplices de um Resgate
- 21h15 – Carrossel
- 22h00 – Programa do Ratinho
- 23h00 – Especial / Mansão Bem Assombrada
- 00h30 – The Noite com Danilo Gentili
- 01h15 – Jornal do SBT
- 02h00 – Okay Pessoal!
- 03h00 – RR Soares

RIC TV

- 06h30 – Balanço Geral Manhã
- 07h30 – Paraná no Ar
- 08h55 – Fala Brasil
- 10h00 – Hoje em Dia
- 12h00 – Balanço Geral
- 14h00 – Ver Mais
- 14h45 – Prova de Amor
- 15h45 – Chamas da Vida
- 16h45 – Cidade Alerta
- 19h00 – Cidade Alerta Foz
- 20h00 – RIC Notícias
- 20h30 – Rei Davi
- 21h30 – Jornal da Record
- 22h30 – Retrospectiva 2015
- 00h15 – A Nova Super Máquina
- 01h15 – IURD

CATVE

- 06h00 – Telecurso
- 07h00 – Bate Rebate
- 08h00 – Quintal da Cultura
- 11h00 – Era Uma Vez no Quintal
- 11h30 – Que Monstro Te Mordeu
- 12h00 – Giro de Notícias
- 12h05 – Hora do Esporte
- 12h20 – Jornal da Catve 1ª Edição
- 13h00 – JC Debate 1ª Edição
- 13h30 – Pororo
- 13h35 – Cocorico
- 13h45 – Timmy e seus Amigos
- 13h55 – Pocoyo
- 14h10 – Barney
- 14h15 – Peppa Pig
- 14h30 – Quintal da Cultura
- 17h15 – Era Uma Vez no Quintal
- 17h45 – As Aventuras de Andy e os Animais Selvagens
- 18h00 – Giro de Notícias
- 18h05 – Winx Club
- 18h30 – Rocket Power
- 18h55 – Shaun, O Carneiro
- 19h30 – JC Debate 2ª Edição
- 20h05 – Doctor Who
- 21h00 – Jornal da Cultura
- 22h00 – Cartão Verde
- 23h00 – Metrôpolis
- 23h30 – Persona em Foco
- 00h30 – Provocações
- 01h00 – JC Debate 3ª Edição

Programações sujeitas a alterações

PROGRAMAÇÃO DOS CINEMAS

Arcoplex Cascavel JL Shopping de 11/12 até 16/12

SALA 1
ALVIN E OS ESQ: NA ESTRADA 2D - DUB
Quinta às 14h
Sexta, Sábado, Domingo, Segunda, Terça e Quarta às 14h, 15h50, 17h40, 19h30 e 21h20

SALA 2
Star Wars: O DES. DA FORÇA - 2D - DUB
Quinta às 14h
Sexta, Sábado, Domingo, Segunda, Terça e Quarta às 13h30 e 16h10

SALA 3
ATE QUE A SORTE 3 - 2D - DUB
Quinta às 14h
Sexta, Sábado, Domingo, Segunda, Terça e Quarta às 14h40, 17h, 19h10 e 21h20

SALA 4
Star Wars: O DES. DA FORÇA - 2D - DUB
Sábado, Domingo, Segunda, Terça e Quarta às 13h

Star Wars: O DES. DA FORÇA - 2D - LEG
Sábado, Domingo, Segunda, Terça e Quarta às 15h40, 18h20 e 21h

MON adotará horário especial dia 31

Curitiba – Para quem for passar o réveillon na capital paranaense e quiser fazer algum passeio cultural pela cidade, o MON (Museu Oscar Niemeyer) funcionará em horário especial neste dia 31, véspera de Ano Novo. O atendimento será das 10h às 15h, com venda de ingressos até às 14h. Já no dia 1º museu todo estará fechado e nos demais dias abrirá normalmente, das 10h às 18h.

Aos domingos a entrada é franca das 10h às 13h, e na primeira quinta do mês o horário é estendido até 20h, sendo que após as 18h a entrada é livre. O público poderá conferir as 12 mostras que estarão em cartaz até 2016: “Nos pormenores um universo – Centenário de João

Vilanova Artigas”, até 06 de março de 2016; “Charif Benhelima, Polaroids: 1998-2012”, até 03 de abril de 2016; “Colapso”, até 27 de março de 2016; “Bienal Internacional de Curitiba”, até 14 de fevereiro de 2016; “Glück: o tempo e a imagem”, até 28 de fevereiro de 2016; “Museu em Construção”, mostra de longa duração; “Cones”, mostra de longa duração; “Espaço Niemeyer”, mostra de longa duração; “Pátio das Esculturas”, mostra de longa duração; Projeto especial “Isolde Hötte, sua obra”, mostra de longa duração; “Histórias do Acervo MON – em aberto”, mostra de longa duração; e “Projeto Cerâmica Contemporânea Curitiba”, até dia 12 de fevereiro de 2016.



Obra de Miguel Bakun, que compõe a exposição “Histórias do Acervo MON – em aberto”

Natal em São Sebastião atraiu bom público

Missal - Na última quarta-feira, um grande público acompanhou e se emocionou com a apresentação do espetáculo “O Nascimento do Menino Jesus” feito pela comunidade de São Sebastião, interior de Missal.

A encenação contou a história de Jesus por meio de um menino despertando a curiosidade pela história do Natal enquanto brinca com seus carrinhos. O pai, muito atento aos noticiários, resolve então contar como tudo aconteceu, desde a Anunciação do Anjo até a concepção do nascimento e falando sobre todas as dificuldades enfrentadas por

José e Maria para dar a luz ao Filho de Deus.

A peça contou com a participação de 45 atores da própria comunidade.

DVD

Uma equipe contratada fez o registro de toda a encenação e dentro de uma semana estará disponível um DVD com a filmagem na íntegra. Quem quiser adquirir o DVD pagará apenas R\$ 25 e a arrecadação será destinada a cobrir algumas despesas com a própria filmagem e com a peça. Mais informações pelos fones (45) 8841-2726 ou (45) 9933-9366.



Dicas

O que você precisa saber para ter uma horta em casa

Cultivar uma horta em casa é sinônimo de saúde; afinal, além de ser um incentivo a mais para incluir vegetais na alimentação cotidianamente, com o cultivo caseiro você garante hortaliças completamente livres de agrotóxicos. A horta em casa como um benefício da alimentação saudável pode ser um apelo de ainda

mais valor para crianças.

“Para quem tem crianças em casa, o encantamento delas ao ver o desenvolvimento de uma planta, pode tornar o consumo destas plantas muito mais prazeroso”, aponta Renata Rodrigues Bonazzi, idealizadora do projeto Horta Zen.

Além disso, cuidar da horta

pode ser uma boa atividade para ser desenvolvida com a família, proporcionando mais tempo com os filhos, ajudando a ensinar lições de responsabilidade e proporcionando contato com a natureza.

ONDE PLANTAR

Falta de quintal não é motivo para não ter horta! Casas com pouco espaço ou apartamentos também podem dispor de um cantinho para o plantio de uma horta – basta escolher um local que receba algumas horas de luz solar direta.

Na hora de escolher o melhor modo de plantar a sua horta, pense no espaço disponível, considere as espécies que deseja cultivar e avalie qual modelo melhor se integra à decoração e estilo da sua casa.

Vasos: vasos são alternativas práticas tanto para quem mora em casa quanto em apartamento, com várias opções de tamanhos, materiais, formatos e cores.

Embalagens recicladas: garrafas pet, latas de refrigerante ou alimentos, caixas de leite, potes de vidro. É uma saída barata, rápida e sustentável.

Floreiras: oferecendo um bom espaço, as floreiras são ótimas para uma horta compacta em pequenos espaços.

Horta vertical: ideal para quem mora em apartamento, esse modelo consiste em montar a horta aproveitando espaços próximos a paredes. A horta vertical pode ser plantada em vasos, embalagens recicladas, estruturas de madeira e sapateiras.



horóscopo

ÁRIES

Dia que favorece os relacionamentos, com cada pessoa consciente de sua parte. Momento oportuno para uma visão mais espiritualizada do que os relacionamentos humanos ensinam.

TOURO

Momento especial em termos profissionais. Atitudes mais autênticas e desapegadas. Percepção da possibilidade de aliar sonho e realidade, anseio e concretização.

GÊMEOS

Você agora consegue perceber com mais clareza como amadureceu emocionalmente. Desafio de aliar a sua visão interior à realidade afetiva que almeja.

CÂNCER

Excelente momento para derrubar barreiras que lhe separam das pessoas, canceriano. Firmeza interior e maturidade significam flexibilidade. Derruba muros, construa pontes.

LEÃO

Os leoninos poderão derrubar certas barreiras que havia nos relacionamentos. Este final de ano favorece a percepção da importância da colaboração, da união.

VIRGEM

Momento que favorece as questões profissionais e materiais dos virginianos. Importante agir com espírito colaborativo, mas também respeitando a autonomia e as diferenças.

LIBRA

Identidade pessoal mais madura auxilia na renovação dos sentimentos librianos. Importante momento em que pode consolidar algo que signifique a sua libertação.

ESCORPIÃO

Percepção do significado espiritual dos relacionamentos é fundamental. Abolição de fronteiras que existiam anteriormente. Valorize a união e também a singularidade pessoal.

SAGITÁRIO

Momento de importantes aprendizados e contatos neste fim de ano, sagitariano. Oportunidade de percepções intuitivas e sintonizadas com as mudanças necessárias.

CAPRICÓRNO

Benefícios à carreira, às alianças e parcerias e também às questões materiais. Aja com ética, equilíbrio. A colheita é resultado do que você andou semeando, capricorniano.

AQUÁRIO

Um dia com energia especial, fortemente intuitiva e também realizadora, aquariano. Ações pautadas com ética tem um resultado benéfico a todos os envolvidos. Intuição.

PEIXES

Momento interessante para superar antigas dificuldades e barreiras, pisciano. Percepção das pessoas com quem pode contar. Vínculos que têm forte conotação espiritual.

SALMO DO DIA

Sim, minha culpa eu a confesso, meu pecado me atormenta. Entretanto, são vigorosos e fortes os meus inimigos, e muitos os que me odeiam sem razão. Retribuem-me o mal pelo bem, hostilizam-me porque quero fazer o bem. Não me abandonéis, Senhor. Ó meu Deus, não fiquéis longe de mim. (Salmo 37; vers. 19 a 22)



Enchentes podem atrapalhar o Dakar

As enchentes, que já deixaram mais de 10 mil pessoas desabrigadas na Argentina, podem atrapalhar o Rali Dakar. A primeira etapa que será disputada domingo entre Rosário e Santa Fé, e deverá ter parte de seu percurso bastante próximo aos rios que estão supercheios.

Mega tem balanço positivo

Vinte títulos nos mais diversos campeonatos de três estados diferentes traduzem a ótima temporada da fabricante de chassis Mega Kart, com sede em São Paulo (SP). Também produtora de componentes para o kartismo em geral, a fábrica conquistou títulos em São Paulo, Rio de Janeiro e no Distrito Federal, além de vencer provas em vários outros estados brasileiros.

Paulo Bento vai competir na Marcas A

Campeão a da categoria Marcas B neste ano, Paulo Bento decidiu disputar a categoria Marcas A na temporada 2016 do Campeonato Metropolitano de Mar-

cas de Cascavel. Seu carro continuará sendo um Ford Fiesta, que já está passando por algumas mudanças, visando deixá-lo ainda mais competitivo.

Segundo Paulo Bento, o Ecke Bar e o Rei da Pizza continuarão como seus patrocinadores, mas poderá pintar um patrocinador master nos próximos dias.

“Temos negociações bem adiantadas e que, se concretizadas, nos permitirão investir forte e ter uma das melhores estruturas do Metropolitano para 2016”, revela.



Paulo Bento continuará competindo com um Ford Fiesta em 2016

Edgar Bueno Neto vai ficar na categoria Júnior em 2016

Com a expectativa de uma super temporada, o cascavelense Edgar Bueno Neto continuará na categoria Júnior em 2016. As primeiras competições do ano serão o SBK e a Copa São Paulo Light e em março ele disputará o Campeonato Sul-Brasileiro.

Na sequência o piloto da equipe Havan/M. A. Máquinas/John Deere/Erva Mate Folha Verde/Lei de Incentivo ao Esporte elaborará a lista de competições que irá disputar, in-

cluindo as nacionais.

Para Edgar Neto, a categoria Júnior será eletrizan-

te no próximo ano porque subirão para ela muito competidores da Júnior Menor.

“Estou com tudo preparado e na expectativa de conquistar títulos”, acentua.



Edgar Bueno Neto venceu a categoria Stock no GP Cascavel 64 Anos

JACK'S
Wash Motorcycles
Cascavel-PR

**Lavagem, Polimento,
Manutenção e Troca de Óleo**
(motos)

Fone: (45)3037-3902 e (45) 9960-4743

Rua Rio de Janeiro, 1677 - Cascavel - PR

Damian Auto Center
A primeira loja de pneus de Cascavel

- ALINHAMENTO
- BALANCEAMENTO (NO LOCAL)

Revendedor autorizado Trava Carneiro
Av. Brasil, 4518 - Fone (45) 3223-6363
Cascavel - PR

eurotec
Distribuidora

Distribuidora de peças e equipamentos para postos de combustíveis

Av. Trancredo Neves, 1.813
Fone (45) 3225-0633

CASA WIRELESS

DISTRIBUIDOR AUTORIZADO

AMERICA - AMERICA BOX
Shopping Vendôme, 5º Piso
www.casawireless.com.py

INSPEVEL

Inspeção Veicular de Cascavel

Fone: (45) 3326-9303

Av: Tancredo Neves, 2608
Cascavel - PR

Panorâmica
Imaginologia Odontológica

Serviços de Radiologia
Tomografia Computadorizada
Documentação Odontológica

Rua Antonina nº 1971 - Cascavel PR
45 3224 5662
www.panoramica-raiosx.com.br

injediesel
Pompa Injetora POWER CHIP

Todas as marcas Nacionais e Importadas

(45) 3225-7064
R. Francisco I. Fernandes, 149
Cataratas - Cascavel - PR
injediesel@injediesel.com
www.injediesel.com

Edilson "desaposenta" chuteira

Aos 45 anos, Edilson "Capetinha" vai calçar as chuteiras novamente para atuar na quarta divisão do Campeonato Paulista com a camisa do Clube Atlético Taboão da Serra. O atacante terá função dentro e fora de campo neste novo desafio. Além de balançar as redes, ajudará os garotos do clube a deixar o futebol "menos chato". Pessoalmente, terá a oportunidade de voltar aos holofotes, mas agora por causa exclusivamente do futebol. Em setembro ele foi acusado pela Polícia Federal de participar de um esquema para fraudar pagamentos de loteria.

Dança dos técnicos no Inglês

A 19ª rodada do Inglês, que não mudou nada para Manchester United e Chelsea. O empate por 0 a 0 prolongou a agonia das duas equipes, que vivem péssimo momento na temporada. O resultado, porém, pode gerar uma alteração no United, pois o técnico Louis van Gaal havia dito que esse seria seu último jogo à frente do time.

Balanço

Secretaria atingiu "mais de 90%" das metas do esporte e do turismo

Curitiba - Apesar de ter sido um ano difícil para a economia brasileira, com reflexos em todos os estados, o secretário estadual do Esporte e do Turismo, deputado Douglas Fabrício, avalia como positivo o ano de 2015 para os dois setores. "Conseguimos cumprir 90% das metas estabelecidas pelo governador Beto Richa", comentou, ao fazer um balanço da gestão.

Para o secretário, uma das principais realizações da pasta neste ano foi a criação do Programa Paraná Mais Esporte. Com a adesão de 360 municípios, o programa levou investimentos a todas as regiões do Estado e buscou em cada localidade subsídios

para uma nova política estadual de esportes, com foco nas necessidades regionais.

O Top 2016 (Talentos Olímpicos do Paraná), que concede bolsas de auxílio a 1.600 atletas, paratletas e técnicos, foi outra ação de destaque ao longo

do ano. As bolsas, concedidas a atletas desde as fases iniciais, ainda estudantes, até os potencialmente olímpicos, variam de R\$ 150 a R\$ 4 mil e são conquistadas pelos que se destacam em suas modalidades esportivas. Além do au-

mento do número de bolsistas (de 1.500 para 1.660) e do valor das bolsas (de R\$ 3 mil para R\$ 4 mil na categoria Olimpo), outra novidade este ano foi a garantia de, no mínimo, 15% dos auxílios para o paradesporto.



Secretário Douglas destacou a criação do Programa Paraná Mais Esporte em 2015

PARANÁ TURÍSTICO

Na área do turismo, Douglas Fabrício destacou, entre outras realizações, a criação do Programa Paraná Turístico e a reinstalação do Cepatur (Conselho Paranaense de Turismo), que tem a participação de 53 entidades. "Com a atuação do Conselho, estamos pavimentando o caminho para a criação da Lei de Incentivo ao Turismo e do Fundo de Desenvolvimento do Turismo, que serão fundamentais para fortalecer o nosso Paraná Turístico", comentou. Criado para fortalecer a organização e a divulgação das 14 regiões turísticas do Estado, o Paraná Turístico quer, além de revelar as belezas locais, mostrar o Paraná para os próprios paranaenses com foco na regionalização do turismo.

PARA 2016

Para 2016, a expectativa é aproveitar o ano olímpico para fortalecer tanto o turismo como o esporte. "Temos cinco bilhões de pessoas de olho nas Olimpíadas e atrainos para nosso País milhares de turistas que virão não só assistir aos jogos, mas também conhecer outros estados brasileiros", lembrou Douglas Fabrício. "Em parceria com o Ministério do Esporte, estamos levando a divulgação de vários municípios, mais de 20, com a tocha olímpica, mostrando ao mundo a realidade desses municípios, ou seja, divulgando nosso estado também pelo esporte", assinalou o secretário, antecipando que somando as empresas públicas, o Paraná terá mais de R\$ 6 bilhões para investimentos no próximo ano.

Azulão renova com destaques de 2015

Foz do Iguaçu - A diretoria do Foz do Iguaçu Futebol Clube anunciou a renovação dos contratos de quatro atletas que se destacaram com a camisa da equipe principal na temporada: o meia Safira, o lateral-esquerdo Carlão, o volante Baiano e o atacante Pequi.

Safira, referência na posição, após um bom início no Paranaense 2015 sofreu uma séria contusão que o levou a um procedimento cirúrgico. Concluído o trabalho de recuperação, o camisa 10 já está apto a voltar aos gramados e dar ainda mais alegria à torcida do Azulão. Uma curiosidade é que pela

primeira vez ele disputará uma competição profissional ao lado de seu irmão mais novo, o craque revelação do Paranaense Sub-19, o atacante Alisson Safira.

"São jogadores conhecidos de nossa torcida e que, sem dúvida, serão referência dentro de nosso elenco. O que fizeram nesta temporada já mostra que o torcedor pode ficar tranquilo quanto à força de nosso elenco", diz o presidente do Foz, Arif Osman, que deverá anunciar novos nomes nesta semana.

A pré-temporada da equipe vai iniciar na próxima segunda-feira, dia 4 de janeiro.



- AGÊNCIA DE PASSAGENS: (45) 3226-5231
- CARGAS E ENCOMENDAS: (45) 3223-7675
- NORDESTE TURISMO: (44) 3518-4016

Compre sua passagem on-line e pague em até 10x sem juros com seu cartão Visa ou Master. www.expnordeste.com.br

panorama esportivo

Inglês

Três dias depois de perder por 1 a 0 para o Liverpool e mesmo assim permanecer na liderança do Campeonato Inglês por conta da derrota do Arsenal para o Southampton, por 4 a 0, o Leicester City entra em campo para receber o Manchester City hoje, às 17h45 (de Brasília), no jogo que fecha a 19ª rodada do campeonato. O Leicester inicia a rodada com 38 pontos contra 35 do terceiro colocado, o City. Já o Arsenal venceu ontem o Bournemouth, por 2 a 0, e acordou hoje no topo da tabela.

Crise, que crise?

O Flamengo está muito perto de dar um passo grande para não ser tão afetado pelo delicado momento econômico no Brasil. O clube tem negociação bem encaminhada com a Caixa Econômica Federal para renovar o patrocínio do futebol por mais uma temporada. Mais do que a renovação, a diretoria rubro-negra comemora também o fato de conseguir manter o valor do contrato para o próximo ano: R\$ 25 milhões.

Reforços

O presidente Gilvan de Pinho Tavares anunciou ontem que o Cruzeiro acertou suas duas primeiras contratações para a temporada 2016. O dirigente explicou que o atacante Douglas Coutinho, do Atlético-PR, e o meia argentino Juan Sánchez Miño, que estava no Estudiantes, vão reforçar o time no próximo ano.

Vai e vem

De saída do Figueirense, o zagueiro Thiago Heleno, 27, defenderá o Atlético-PR em 2016. O zagueiro, que tem os direitos econômicos ligados ao Deportivo Maldonado (URU) até 2017, assinará um contrato de empréstimo de um ano com o Furacão. Com a confirmação do acordo, o Atlético-PR já tem sua dupla de zaga formada para o próximo ano. Além de Thiago Heleno, o zagueiro Paulo André, 32 anos, chegará ao clube também por empréstimo de um ano, como parte do negócio envolvendo a ida de Douglas Coutinho para o Cruzeiro.

São Silvestre

Melhor brasileira em 2014, paranaense quer ainda mais

São Paulo - A tradicional Corrida Internacional de São Silvestre, que terá nesta quinta-feira a 91ª edição, vai reunir corredores de 37 países e de todos os estados do Brasil em São Paulo. Ao todo, serão cerca de 30 mil participantes percorrerão um trajeto de 15 km. Dentre os competidores estarão alguns brasileiros que tentarão encerrar o domínio de países como Quênia e Etiópia no

topo da competição.

O mineiro Giovani dos Santos e a paranaense de Nova Santa Bárbara Joziane Cardozo encabeçam essa lista. Eles tiveram o melhor desempenho brasileiro em cada naipes em 2014.

Vencedora da Volta Internacional da Pampulha, em Belo Horizonte (MG), em 2014, Joziane também foi bicampeã da Meia Maratona Internacional de São Paulo (2014 e

2015) e vice da Corrida Eu Atleta Rio. Pela São Silvestre, ela foi a melhor brasileira no ano passado, terminando a prova em oitavo lugar.

No masculino, outra atração será Solonei da Silva, vencedor da Maratona de São Paulo e que tem no currículo feitos como o ouro da maratona nos Jogos Pan-Americanos Guadalajara 2011. Neste ano, ele venceu também a 9ª Meia Maratona In-

ternacional de São Paulo e foi quinto na Volta Internacional da Pampulha.

Entre as mulheres o País terá, entre outras, Sueli Pereira da Silva, que tem se colocado entre as melhores nas principais provas do País. Na Pampulha ela terminou em quarto lugar no ano passado e em quinto neste ano. Na São Silvestre, ficou em sexto em 2013 e em nono em 2014.

Crime da bola

O ex-capitão da seleção de futebol de El Salvador Alfredo Pacheco foi assassinado por homens armados que o alvejaram em um posto de combustível no domingo, na cidade de Santa Ana, a 76 quilômetros da capital do pequeno país da América Central. Entre 2005 e 2013, Pacheco integrou a seleção do seu país por 85 vezes. Em 2013 ele foi considerado culpado, junto com outros 13 jogadores que alinharam pela seleção, de ter recebido subornos para perder jogos. A Federação de Futebol Salvadorenha baniu os jogadores vitaliciamente, numa decisão que foi confirmada pela Fifa.

Copa do Rei

O Tribunal Administrativo do Esporte da Espanha manteve a eliminação do Real Madrid da Copa do Rei devido à escalação irregular do meia russo Denis Cherysev, embora admita que a punição não foi a mais conveniente. O jovem deveria ter cumprido suspensão no jogo de ida da fase de 16 avos de final da competição contra o Cádiz, que terminou com vitória do time da capital por 3 a 1, porque recebeu três cartões amarelos em partida da temporada anterior, quando defendia o Villarreal.



O Barcelona foi o grande vencedor do Globe Soccer Awards, evento que premia o melhor dirigente de clube e o melhor agente do ano, além de outras excelências no contexto do futebol. O Barça foi escolhido o melhor clube do ano, teve Josep Maria Bartomeu premiado como melhor presidente, foi a melhor atração de mídia do futebol em 2015 e teve Lionel Messi eleito como melhor jogador do mundo. O melhor agente foi o português Jorge Mendes, que, dentre outros, tem como clientes Cristiano Ronaldo, Radamel Falcao, James Rodriguez, di Maria, Diego Costa e o técnico José Mourinho. O belga Marc Wilmots foi eleito o treinador do ano no evento tradicionalmente realizado em Dubai.

Negativo

O técnico Fabio Capello exibiu sentimentos diferentes ao ser confrontado com um questionamento sobre o seu relacionamento com o craque Ronaldo na sua segunda passagem pelo Real Madrid. Embora tenha classificado o brasileiro como "o melhor jogador" que já treinou, o italiano declarou que o centroavante era "um líder negativo", o que o levou a permitir a sua ida para o Milan no meio da temporada 2006/2007 do futebol europeu. "Ele estava com 96 kg quando eu cheguei a Madri e lhe pedi para ficar entre 88 kg e 90 kg. Como ele não via um problema, entendi que seria necessário vendê-lo, porque não era um bom exemplo dentro do vestiário", justificou.

Sul-Minas-Rio

Competição alternativa aos estaduais de Paraná, Rio Grande do Sul, Minas Gerais e Rio de Janeiro, a Primeira Liga, conhecida como Liga Sul-Minas-Rio, está com os direitos de transmissão praticamente negociados com a TV Globo. O presidente da competição, e também do Cruzeiro, Gilvan de Pinho Tavares, confirmou ontem que o acordo está perto de ser selado. "A Globo vai assinar o contrato com a Liga Sul-Minas-Rio. Está praticamente tudo resolvido, e a competição vai começar no dia 27 (de janeiro)", disse, ressaltando que há poucos detalhes contratuais para acertar com a emissora. Uma reunião deve ocorrer no início de janeiro para selar o acordo. A competição iniciará no dia 27 de janeiro com 12 clubes e terá sua decisão em 31 de março.

Vacinados

Sete tipos diferentes de vacinas. Esta é apenas uma das precauções que os oito atletas que defenderão Cingapura nas competições de vela da Olimpíada de 2016 tomarão para encarar a água poluída da Baía de Guanabara. Além das vacinas, a federação do país divulgou uma série de outras providências para evitar que os atletas fiquem doentes durante as disputas no Rio de Janeiro.

PREVISÃO DO TEMPO

CASCADEL

Terça 29/12/2015: Parcialmente nublado com chuvas e trovoadas

Quarta 30/12/2015: Parcialmente nublado com chuvas e trovoadas

Quinta 31/12/2015: Parcialmente nublado com chuvas e trovoadas

Maringá max 31 min 22	Londrina max 28 min 21
Cascavel max 31 min 21	Paranaguá max 27 min 23
Foz do Iguaçu max 33 min 22	Curitiba max 26 min 19

Loterias CAIXA

NOSSOS RESULTADOS SÃO INFORMATIVOS E NÃO SUBSTITUEM OS RESULTADOS OFICIAIS.

FEDERAL concurso 5035 1º prêmio 28.967 2º prêmio 08.481 3º prêmio 39.786 4º prêmio 23.321 5º prêmio 80.432	DUPLA SENA concurso 1449 1º sorteio 02 03 09 22 42 45 2º sorteio 10 20 24 38 46 49	LOTOMANIA concurso 1619 01 02 05 09 10 21 29 32 34 35 36 43 55 58 66 77 78 82 88 96
QUINA concurso 3970 09 34 59 61 79	LOTOFÁCIL concurso 1303 01 05 08 09 10 11 13 14 15 16 18	TIMEMANIA concurso 821 04 17 46 67 68 70 72
MEGASENA concurso 1774 01 12 20 30 52 60	19 20 22 23	TIME DO VITÓRIA/BA

Cortes de gastos

Dilma reúne junta orçamentária de olho em 2016

Brasília - A presidente Dilma Rousseff se reuniu na tarde de ontem, por cerca de três horas, com os ministros que integram a chamada junta orçamentária do governo federal, responsável por elaborar as previsões de receitas e despesas da União e definir cortes de gastos. O grupo é formado pelos integrantes da área econômica e pelos ministros da Casa Civil e da Secretaria de Governo. Esta é a primeira vez que os novos titulares da Fazenda, Nelson Barbosa, e do Planejamento, Valdir Simão,

participam do encontro com a chefe do Executivo à frente dos novos cargos.

Na última semana, o chefe da Casa Civil, Jaques Wagner, disse que a presidente da República pretendia se reunir com a junta orçamentária entre o Natal e o Ano-Novo para tratar de questões econômicas. Segundo ele, entre os temas que seriam discutidos pelo grupo estavam a reforma da Previdência e a simplificação do sistema tributário. O ministro informou, na ocasião, que o Executivo apresen-

tará no ano que vem "propostas estruturantes importantes" ao Congresso Nacional.

Ontem, antes do encontro da junta orçamentária, dez governadores se reuniram com Nelson Barbosa na sede do Ministério da Fazenda para apresentar uma série de pedidos ao governo federal. Os governantes estaduais reivindicaram, entre outros pontos, alterações de regras para que possam cobrar das operadoras de planos de saúde ressarcimento pelo uso da rede pública por usuários do sistema privado.

INDEXADOR

Outro pedido feito ao ministro da Fazenda foi a mudança no indexador das dívidas dos estados, que já foi aprovada pelo Congresso, mas que ainda não foi regulamentada pelo governo federal.

O projeto aprovado pelo Legislativo, em junho deste ano, fixa em 31 de janeiro de 2016 a data-limite para a aplicação do novo indexador das dívidas de estados e municípios. Pelo texto, a partir dessa data, o governo deverá corrigir os débitos pela taxa Selic ou pelo IPCA – o que for menor – mais 4% ao ano. Atualmente, os débitos de prefeituras e governos estaduais com a União são corrigidos pelo IGP-DI mais 6% a 9% ao ano, índice mais oneroso. A alteração na base de cálculo das dívidas foi sancionada ano passado, mas não foi aplicada pelo governo porque depende de regulamentação.

Portos elevam produtividade em 30% e batem recordes

Curitiba - Os resultados alcançados pela Appa (Administração dos Portos de Paranaguá e Antonina) nos últimos cinco anos elevaram os portos paranaenses a um novo patamar de produtividade 30% superior aos anos anteriores.

Entre 2005 e 2010 foram exportadas e importadas pelo Porto de Paranaguá 33 milhões de toneladas de cargas anualmente. Já entre 2011 a 2015, a movimentação ultrapassou a casa das 45 milhões de toneladas, o que representa um aumento de mais de 30% na produção. Em 2013, com produção em alta no campo e os preços das commodities no pico, o porto chegou ao seu recorde histórico de movimentação, com 46,1 milhões de toneladas.

"Os investimentos que fizemos nos últimos cinco anos são essenciais. No entanto, precisamos lembrar que o por-

to deve muito de seu desempenho à expertise de seu corpo técnico e, mais que tudo, aos 20 mil trabalhadores que estão diretamente envolvidos com a atividade portuária em Paranaguá", declarou o governador Beto Richa.

Nos últimos cinco anos foram registrados recordes na operação de quase todos os produtos movimentados pelo Porto de Paranaguá, o

que dinamizou e impulsionou a economia do Estado. Por ano, são exportadas 7,5 milhões de toneladas de soja, 5,2 milhões de toneladas de farelo de soja, 4,2 milhões de toneladas de milho e 4,4 milhões de toneladas de açúcar.

No sentido contrário, abastecendo o campo, Paranaguá é o maior e mais importante porto do País na importação de fertilizantes,

com 9,5 milhões de toneladas desembarcadas por ano. O montante representa cerca de 35% de todo o fertilizante importado pelo Brasil.

Na movimentação geral, 2015 foi um ano especial. O porto conquistou sua maior movimentação em toda história ao longo de um único

mês. Somente em abril, foram movimentadas 4,6 milhões de toneladas em cargas, resultado de uma série de investimentos em capacidade de movimentação, em operação no cais e em novas normas de eficiência para embarque e desembarque de mercadorias.



IVAN BUENO/SEIL

A Appa acaba de contratar empresa que vai fornecer e operar o sistema de inspeção de cargas e de contêineres por meio de escâner.

MAIOR EXPORTADOR DE FRANGO

O Porto de Paranaguá também assumiu a liderança nacional nas exportações de carne de frango, com 1,25 milhões de toneladas exportadas, de janeiro a outubro de 2015. A marca supera em 14% o volume de 1,10 milhões de toneladas do produto enviadas pelos portos catarinenses de Navegantes e Itajaí. "A ampliação do modal ferroviário trouxe uma opção mais econômica para os produtores, fazendo com que a carne fosse canalizada para Paranaguá", afirmou o secretário de Infraestrutura e Logística, José Richa Filho. Ele se refere aos investimentos feitos desde 2011 na modernização da Ferroeste para dobrar sua capacidade de operação.

Analistas sobem estimativa para juros em 2016 a 15,25%

São Paulo - Os economistas elevaram mais uma vez suas projeções para a taxa básica de juros (a Selic) em 2016. Agora eles esperam que os juros subam a 15,25% ao ano, em comparação à estimativa de 14,75% na semana passada.

Para 2015, a última reunião do Copom (Comitê de Política Monetária) neste ano para definir a taxa de juros já aconteceu. Ela foi mantida em 14,25%.

As projeções foram divulgadas ontem no Boletim Focus do Banco Central. Os analistas consultados mantiveram a expectativa de alta de 0,5 ponto percentual na Selic já em janeiro.

Os analistas pioraram ainda a previsão para o PIB (Produto Interno Bruto) em 2016, feita na semana passada, de queda de 2,8%. Agora, eles estimam que a redução da economia será de 2,81%.

Para 2015, a previsão de queda foi mantida em 3,7%.

Em relação ao dólar, a previsão de R\$ 3,90 no final de 2015 foi mantida, assim como a projeção de R\$ 4,20 para o final de 2016.

INFLAÇÃO

Os economistas aumentaram a expectativa para o IPCA (Índice Nacional de Preços ao Consumidor Amplo) em 2015. Agora, a previsão é que a inflação seja de 10,72%, frente à previsão de 10,70% na semana anterior.

A estimativa fica muito acima do limite máximo da meta do governo. O objetivo é controlar a alta dos preços em 4,5% ao ano, mas com tolerância de dois pontos para mais ou menos (ou seja, variando de 2,5% a 6,5%). Para 2016, a estimativa para o IPCA caiu. Desta vez, a projeção foi ajustada de 6,87% para 6,86%.

É muito **fácil** fretar um ônibus padrão Princesa dos Campos



Seja para turismo ou eventos, conte com uma empresa que há 80 anos investe no treinamento de motoristas, segurança, conforto, além de veículos que seguem um rigoroso sistema

de manutenção preventiva. Acesse o nosso site e veja como fretar é mais fácil do que você imagina:

www.princesadoscampos.com.br/fretamento

(45) 3225.4111

FRETAMENTO
EVENTUAL OU
CONTÍNUO



Princesa dos Campos
FRETAMENTO

Classificados

anuncio@oparana.com.br

01 - O Paraná Terça-feira, 29/12/2015



MIXCAR VENDE

Civic LXS 2008, preto, automático, c/ 65000km. R\$ 37.900. F: (45) 3037-7700/ 9144-7777 (Tim/ whatsapp). www.mixcascavel.com.br CI-162300.

MIXCAR VENDE

Civic LXL, 2011, prata, placa A, automático, câmbio borboleta, c/ 72000km. R\$ 49.900. F: (45) 3037-7700/ 9144-7777 (Tim/ whatsapp). www.mixcascavel.com.br CI-162299.



307 1.6 FLEX

Preta, 2008/2009, completo, bancos em couro. R\$ 22.700. F: (45) 9978-4949. CI-163815.



FLUENCE 2011 2.0

Completo, 2 airbags, automático, bege metálico, teto solar, sensor de ré, 63.000km, particular. R\$39.990. F: (45) 9972-4273 - Alexandre. CI-164554.



COROLLA GLI 2014

Prata, automático, 4 pneus novos, 35.000km, placa A, novíssimo. R\$ 61.000. F: (45) 9978-5656. CI-164375.

HILUX SRV 2012

Automática, preta, 4x4 diesel, sem detalhe. R\$ 111.900. F: (45) 9978-5656. CI-164376.

MIXCAR VENDE

Corolla SEG, 2009, cinza, automático. R\$ 49.900. F: (45) 3037-7700/ 9144-7777 (Tim/ whatsapp). www.mixcascavel.com.br CI-162298.



MIXCAR VENDE

Voyage 1.6, 2014, 51000km, completo, abs, air bag. R\$ 35.900. F: (45) 3037-7700/ 9144-7777 (Tim/ whatsapp). www.mixcascavel.com.br CI-164467.

MIXCAR VENDE

Fox Prime 1.6, 2012, preto, completo, abs+ air bag, placa A, c/51000km, único dono. R\$ 34.900. F: (45) 3037-7700/ 9144-7777 (Tim/ whatsapp). www.mixcascavel.com.br CI-162302.

Consórcio

COMPRAMOS CONSÓRCIO

Diversos, contemplado ou não, de todas as administradoras, mesmo cancelado ou com parcelas em atraso, pagto a vista. F: (45) 3224-9891/ 9966-6379/ 9103-5944 e-mail: orlandobortoli@hotmail.com CI-164024.

Caminhões

VENDO OU TROCO

Por terreno, Scania P340, 2011, trucado, original, único dono. F: (45) 9936-9848. CI-164334.

Moto

MOTO HONDA

125 Fan, 2012, revisada. R\$ 4.500. F: (45) 9966-6699. CI-163338.

Apartamentos

ALUGO APARTAMENTO

2 quartos, 1 garagem. R\$ 900., sem IPTU, LIXO, condomínio e água. F:(45) 9984-9756 - Rafael. CI-164424.

APART. NO CANCELLI

Ed. Residencial Garden Club, c/ 80m², 3º andar, 1 suíte, 2 qtos., sala de estar e jantar, bwc, coz. mobiliada. R\$ 195.000. CRECI J4114. F: (45) 9972-0172/ 9972-0213. CI-159686.

APARTAMENTO

Res. Bariloche, 3 qtos e demais dependências, reformado. R\$ 160.000. F: (45) 3035-6699/ 9966-6699 CRECI 3999. CI-163348.

APARTAMENTO

Res. Cascavel, térreo, 3 qtos e demais dependências, reformado. R\$ 170.000. F: (45) 3035-6699/ 9966-6699 CRECI 3999. CI-163347.

EDIFÍCIO NUREMBERG

No Cancelli, rua Manaus 2072, térreo c/ 98,61 m², 2 quartos, sala de estar/ jantar, coz., área de serviço, 1 vaga de garagem. R\$ 175.000. F: (45) 9972-0172/ 9972-0213. Creci J4114. CI-159693.

ITAPEMA/ CAMBORIÚ-SC

Alugo apartamento 80m da praia, beira mar, todo mobiliado. F: (45) 9971-1416. CI-161381.

JARDIM BARCELONA

Rua Olviado, 957, c/ 50m², 2 quartos, sala, coz., BWC., 1 vaga de garagem. R\$ 125.000. F: (45) 9972-0172/ 9972-0213. CI-159690.

LANÇAMENTO IMÓVEL

NA PLANTA, Ed. Salvador Dali no Country, c/ suíte, 2 quartos, bwc, sala de estar, sala de jantar, sacada c/ churrasqueira à gás, cozinha, lavanderia c/ sacada, a partir de R\$ 245.180. Entrada + 36 parcelas, chaves, financiamento. F: (45) 9972-0172/9972-0213. Creci J4114. CI-159697.

NOVO MILÊNIO

Ed. Dom Gregório, rua Aquilino Massochim c/ 2 quartos., sala e coz. conjugada, área de serviço, 1 vaga. R\$ 155.000. F: (45) 9972-0172 / 9972-0213. Creci J4114. CI-159696.

SERAFIM VENDE

Ou aluga apart. no centro próx. Colegio Eleodoro, 3 qts. R\$ 240.000. F: (45) 3035-2714/ 9922-7904 Creci 19806f. www.willianserafim.com.br CI-164467.

SERAFIM VENDE APART

No Maria Luiza, próx. ao Beal, 86m² util, 2 qtos, 2 gar. Apenas R\$ 180.000. F: (45) 3035-2714/ 9922-7904 Creci 19806f. www.willianserafim.com.br CI-164487.

SERAFIM VENDE APART

No Coqueiral, 61m², 2 qtos, demais dep. 1 gar, prox. Asserval. R\$ 115.000. a vista. F: (45) 3035-2714/ 9922-7904 Creci 19806f. www.willianserafim.com.br CI-164484.

V. MORETTI ALUGA

Apartamentos Ed. Dona Guilhermina, na Rua Erechim, 1819, Centro, c/ suíte, 2 quartos e demais dependências, 1 vagas de garagem R\$ 1.050. F: (45) 3322-1515 CRECI 3149 J. CI-154145.

V. MORETTI ALUGA

Apartamento Ed. Seville, rua Vitoria, 1841, Neva, 2 quartos, sala, sacada c/ churrasqueira, cozinha, área de serviço, 1 vaga de garagem R\$ 700. F: (45) 3322-1515 CRECI 3149 J. CI-154148.

V. MORETTI ALUGA

Apartamento na Rua Rui Barbosa, 262, centro, 2 quartos, sala 2 ambientes, coz., área de serviço, bwc, 2 vagas de garagem. R\$ 1.000. (Próximo a Unipar). F: (45) 3322-1515 CRECI 3149J. CI-154258.

V. MORETTI ALUGA

Apartamento Ed. Costa Smeralda, centro, R. Manoel Ribas, 3147, suíte, 1 quarto, sala, sacada, cozinha, banheiro, área de serviço, 1 vaga de garagem R\$ 950. F: (45) 3322-1515 CRECI 3149J. CI-154149.

V. MORETTI ALUGA

Apert. novo Ed. Josephina, rua Siqueira Campos, 895, centro, c/ suíte, 2 qtos, sala 2 ambientes, sacada c/ churrasqueira, área de serviço, 2 vagas de garagem. Próx. ao Banco Itaú São Cristóvão. R\$1.300. F: (45) 3322-1515 CRECI 3149 J. CI-154146.

V. MORETTI VENDE

Apartamento mobiliado, Ed. Nuremberg, rua Manaus, 2074, Cancelli, c/ 03 quartos, sala 2 ambientes, cozinha, área de serviço, 1 vaga de garagem. R\$ 240.000. F: (45) 3322-1515 CRECI 3149J. CI-154151.

VENDO APARTAMENTO

Ed. Vila Medine, rua Minas Gerais, 3 suítes, 3 gar., 300m², ou permuta-se Apart., em Balneário Camboriú; troca-se por terreno em área comercial em Cascavel. F: (45) 9962-2562 c/ Aldo CI-163889.

Casas

ALUGO SOBRADO

Em condomínio fechado de alto padrão. R\$ 7.000., mensais. Creci J- 4114. F: (45) 9972-0172/ 9972-0213. CI-159698.

CASA NO ALAGADO

De Tres Barras do PR. Terreno de 30x80, c/ casa mista de 6x8, 2 suítes, bwc, sala, coz., c/ garagem para barco de 4x9 c/ bwc. Próximo a praia Barra Bonita, c/ várias mudas de frutíferas. R\$ 120.000. F: (45) 9934-9048/ 9134-7404. CI-164000.

CASA NO JD. ESPLANADA

Rua Aparecida dos Portos, c/116,37m², 2 quartos, sala de estar/ jantar, coz., bwc, garagem c/ lav. bwc e depósito, terreno c/ 225m². R\$ 200.000. Creci J4114. F: (45) 9972-0172/ 9972-0213. CI-159694.

CONDOMÍNIO VILLAGIO

No Pq. São Paulo, Sobrado geminado, novo, em condomínio fechado, c/ suíte, 2 qtos., bwc, sendo que um quarto tem closet, sala de estar/ jantar, coz., lavabo e lav., garagem p/ 2 carros. R\$ 330.000. F: (45) 9972-0172/ 9972-0213. Creci J-4114. CI-159692.

NOVO MILÊNIO

Rua Arlindo O. Carelli c/187m², suíte, 2 quartos, sala de estar/jantar, coz., área de serviço, 3 vagas. R\$ 530.000. CRECI J4114. F: (45) 9972-0172/ 9972-0213. CI-159687.

SERAFIM VENDE CASA

No Jd. Alto Alegre c/ aprox. 160m², suíte, 2 qts. R\$ 430.000. F: (45) 3035-2714/ 9922-7904/ 9936-4099 Creci 19806f www.willianserafim.com.br CI-164460.

SERAFIM VENDE CASA

No Pq. São Paulo, 116m², ótima localização, fino acab, sobra fundo. R\$ 410.000. F: (45) 3035-2714/ 9922-7904. Creci 19806f www.willianserafim.com.br CI-164461.

SERAFIM VENDE CASA

No Terra Nova I, suíte, 2 qtos, próx. FAG. Por R\$ 70.000.+ parcelas. F: (45) 3035-2714/ 9922-7904/ 9936-4099 Creci 19806f www.willianserafim.com.br CI-164485.

SERAFIM VENDE SOBRADO

Aclimação, aprox. 90m², 2 qtos, edícula, fino acab. R\$ 250.000., estudo troca. F: (45) 3035-2714/ 9922-7904 Creci 19806f www.willianserafim.com.br CI-164457.

SERAFIM VENDE SOBRADO

De esquina Angra dos Reis, ótima localização, 94m², 3 qts. Por R\$ 270.000. F: (45) 3035-2714/9922-7904 Creci 19806f www.willianserafim.com.br CI-164465.

SERAFIM VENDE SOBRADO

No Res. Roma, 275m², área construída. R\$ 380.000., aceita permuta em Curitiba. F: (45) 9936-4099. www.willianserafim.com.br CI-164466.

V. MORETTI VENDE

Sobrado na rua Sebastião Alencar Moreira, 297, c/ aprox. 72,39m², 3 quartos, sala, cozinha, banheiro, área de serviço, 1 vaga de garagem. R\$ 270.000. F: (45) 3322-1515 CRECI 3149J. CI-154143.

V. MORETTI VENDE

Ou Aluga. Casa no Tropical, 1 suíte, 2 qtos, sala 2 ambientes, coz. c. móveis planejados, WC social, edícula c/ área de serviço, escritório e 1 banheiro, piscina, 2 vagas de gar. Venda: R\$ 700.000., Aluguel: R\$ 2.000. F: (45) 3322-1515 CRECI 3149J. CI-154144.

VENDO CASA

Alvenaria, 3 quartos, wc, área de serviço com churrasqueira, sala, cozinha, Canadá. Estudo propostas. F: (11) 96498-1008/ (45) 9919-7921. CI-164453.

Ponto Comercial

APART HOTEL

MENSALISTA. Talara Residence Hotel, Rua Rio de Janeiro, 1282, Centro, Cascavel - PR. F: (45) 3224-6191. CI-162420.

V. MORETTI ALUGA

Sala Comercial, rua Salgado Filho, 2246-B, centro, c/ aprox. 60m² R\$ 1.025. F: (45) 3322-1515 CRECI 3149J. CI-154147.

Terrenos

ÁREA 14 DE NOVEMBRO

4.633m², Rua Souza Naves Sul, após o viaduto Petrocon, ao lado da Met. Turmina, R\$ 930.000. F: (45) 3035-6699/ 9966-6699 CRECI 3999. CI-163346.

JD PRESIDENTE

c/560m², Rua da Pampulha, 243, R\$ 170.000. F: (45) 3035-6699/ 9966-6699 CRECI 3999. CI-163340.

MS FAZENDAS

1525 hectares, porteira fechada, trator com lamina, 400 cabeças de gado, cavalos, carnes etc, fazenda pronta montada, boa de água preço 7 milhões de reais. F:(67)9971-3855 (VIVO) whatsapp/ 8195-7013 (TIM) CRECI 2649 CI-164441.

SERAFIM VENDE 10 ALQ.

Em São Salvador. 8 alq. mecan., c/ benfeitoras, boa de água R\$ 850.000. F: (45) 3035-2714/ 9936-4099 Creci 19806f www.willianserafim.com.br CI-164458.

SERAFIM VENDE 40 ALQ.

Na Linha 47. 15 alqs mec., restante pastagem, 1.250 sacas de soja por alq. F: (45) 3035-2714/ 9936-4099 Creci 19806f www.willianserafim.com.br CI-164459.

SERAFIM VENDE ÁREA

Industrial, frente BR277, 24.200m² . Por R\$ 300., o m². F: (45) 3035-2714/ 9922-7904 Creci 19806f. www.willianserafim.com.br CI-164486.

SERAFIM VENDE CHÁCARA

De 1 alq, próx. ao pedágio, 500m da BR 277. R\$ 170.000., ac. permuta até 50%. F: (45) 3035-2714/ 9936-4099 Creci 19806f www.willianserafim.com.br CI-164462.

SERAFIM VENDE CHÁCARA

C/ 4 alqs, Linha 47, boa de água, casa madeira, 19km do centro, p/ R\$ 380.000. F: (45) 3035-2714/ 9936-4099 Creci 19806f www.willianserafim.com.br CI-164463.

SERAFIM VENDE LOTES

No alagado de Capitão, Cond. Marinas de Capitão. A partir R\$ 33.000. F: (45) 3035-2714/ 9936-4099 Creci 19806f www.willianserafim.com.br CI-164464.

TERRENO CENTRAL

1050m², (25x42m), R.Vitória, 770. R\$ 1.260.000. F: (45) 3035-6699/ 9966-6699. Creci 3999. CI-163343.

CONTRATA-SE:

Assistente Financeiro

Interessados trazer currículo na garagem da Pioneira: Rua Domiciano Theobaldo Bresolin, 775 (Próximo BR 467/Terminal Oeste), Bairro São Cristóvão - Cascavel / PR - Fone: (45) 3218-7000.

Diversos

"A MASSAGISTA RUIVA"

Erótica e sensual, p/ eles, elas e casais que querem relaxar e sair da rotina. F:(45) 9957-4070 - Monica. CI-163923.

"MASSAGEM C/ PRAZER"

Morena, novinha e mãos de fada, cor do pecado, p/ vc curtir e relaxar, c/ local. F:(45) 9850-0227 - Ellen CI-163925.

"MASSAGEM COM DANÇA"

Erótica. Relaxante e estimulante, para você curtir momentos inesquecíveis c/ finalização e local discreto. F: (45) 9916-3284. CI-163918.

"MASSAGEM ERÓTICA"

Escolha a massagista que mais lhe agrada para uma massagem perfeita com finalização. F: (45) 3306-6038/ 9930-9243. CI-163919.

"MASSAGISTA LOIRA"

Completa, semfrescuras, para homens que procuram por massagem com finalização, com local. F: (45) 9974-6735 - Joyce CI-164469.

DETETIVE PARTICULAR

Casos conjugal, empresarial, rastreamento, monitoramento de filhos/drogas. F:(45) 9107-7129/ 3226-3132 - Amauri. CI-164017.

MASSAGEM HOT

Relax, pernas, costas, estimulantes para você com mais de 40 anos, central. F: (45) 9962-9242/ 3223-7455. CI-164198.

MASSAGEM RELAXANTE

Muscular, ajuda tirar cansaço, estresse, dores musculares e estimulantes. F: (45) 3326-6756. CI-164188.

MASSAGISTA INICIANTE

Mão de fada, carinhosa e pele dourada, para recarregar suas energias, com local. F: (45) 9848-6286. - Mel. CI-164470.

MASSAGISTA MULATINHA

Massagem erótica, sensual e relaxante para você sair da rotina, com local. F: (45) 9917-5915, Brenda. CI-163920.

O MASSAGISTA FLEX

P/ eles que procuram por momentos inesquecíveis, sigilo absoluto, com local. F: (45) 9848-0714 c/ Matheus. CI-164468.

Utilidade Pública

SÚMULA

E.M Liesch e Hernandes Ltda - ME CNPJ 10.737.220/0001-56, torna público que requer junto ao Município de Cascavel a Licença ambiental simplificada para a atividade de transporte de resíduos não perigosos da construção civil, localizada na Rua Juruna, 1286, Santa Cruz, Cascavel-Pr.

SÚMULA DE PEDIDO DE LICENÇA PRÉVIA

DIRCEU CLAUDINO DA SILVA torna público que requereu do IAP, Licença Prévia para AMPLIAÇÃO AVICULTURA DE CORTE, a ser implantada na CHACARA 105 DO BAIRRO GUARANY, GLEBA RIO VERDE-2, ESTRADA TOQUIO, Município de JESUITAS, Estado do Paraná.

SÚMULA PEDIDO LICENCIAMENTO AMBIENTAL SIMPLIFICADO

ELAINE PINHOLI BRESSAN torna público que requereu do IAP, Licenciamento Ambiental Simplificado para **AMPLIAÇÃO AVICULTURA DE CORTE**, a ser implantada nas **CHACARAS 28 E 29-A, BAIRRO DE CHACARAS, GLEBA RIO VERDE-2, ESTRADA ARAKEM**, Município de **FORMOSA DO OESTE**, Estado do Paraná.

SÚMULA DE RECEBIMENTO DE LICENÇA DE OPERAÇÃO DE REGULARIZAÇÃO GLOBOAVES SÃO PAULO AGROAVÍCOLA LTDA torna público que recebeu do IAP, a Licença de Operação de Regularização, para a atividade de Produção de Ovos Férteis instalada à estrada Cascavel a Cafelândia, Linha Melissa, Lote n 70-A, Granja Pinho, zona rural do município de Cascavel, no Estado do Paraná. Validade: 22/12/2021.

SÚMULA PEDIDO LICENCIAMENTO AMBIENTAL SIMPLIFICADO

JOAQUIM COLAÇO torna público que requereu do IAP, Licenciamento Ambiental Simplificado para **AMPLIAÇÃO AVICULTURA DE CORTE**, a ser implantada no **LR 19, BAIRRO PROGRESSO, 1 PARTE, GL. RIO VERDE-2, ESTRADA ITAGUAJÉ**, Município de **JESUÍTAS**, Estado do Paraná.

SÚMULA DE PEDIDO DE LICENÇA PRÉVIA

Otávio Batistella, CPF N.º 212.366.239-91, torna público que irá requerer junto ao IAP, licença prévia para implantação de Loteamento Urbano, denominado **"Loteamento Batistella"**, a ser implantado sobre a Chácara Urbana n.º 14-A, do Perímetro Urbano do Município de Matelândia - PR, com área de 21.000,00 m².

SÚMULA DE RECEBIMENTO DE LICENÇA DE INSTALAÇÃO

Pinheirinho Derivados de Petróleo Ltda - CNPJ: 75.100.818/0001-85 torna público que recebeu do IAP, a Licença de Instalação para **Comércio Atacadista de combustíveis -TRR** (nº 21421 válida até 09/12/15) a ser implantada na **Av. Rio Pardo, s/n - Vila Nova - Toledo - PR**.

SÚMULA DE REQUERIMENTO DE RENOVAÇÃO DA LICENÇA DE INSTALAÇÃO

Pinheirinho Derivados de Petróleo Ltda - CNPJ: 75.100.818/0001-85 torna público que irá requerer ao IAP, a Renovação da Licença de Instalação para **Comércio Atacadista de combustíveis (TRR) n.º 21421** válida até 09/12/15 implantada na **Av. Rio Pardo, s/n - Vila Nova - Toledo - PR**.

REPÚBLICA FEDERATIVA DO BRASIL

REGISTRO DE IMÓVEIS - COMARCA DE MATELÂNDIA - ESTADO DO PARANÁ

JOSÉ SÉRGIO DE LIMA
OFICIAL

EDITAL DE LOTEAMENTO

JOSÉ SÉRGIO DE LIMA, Oficial Registrador do Serviço de Registro de Imóveis da Comarca de Matelândia-PR, na forma da lei,

FAZ PÚBLICO para ciência dos interessados, em cumprimento ao disposto no art. 19 da Lei nº 6.766 de 19.12.1979, que a proprietária **ELIETE PONCIANO PINTO**, inscrita no CPF sob nº 029.682.968-41, domiciliada nesta cidade e Comarca de Matelândia-PR, onde reside à Rua Rio de Janeiro, 528, bairro São Cristóvão, depositou neste Serviço de Registro de Imóveis, Rua Pedro Álvares Cabral nº 152, sala 01 em Matelândia-PR, sob o **PROTOCOLO nº 90.444** de 24.12.2015, o **PROJETO DE LOTEAMENTO** e demais documentos relativos ao imóvel de sua propriedade, objeto da **MATRICULA nº 20.727** deste Registro de Imóveis, o **LOTE RURAL URBANIZADO nº 172-B-1** (cento e setenta e dois - B - um), situada no perímetro urbano desta cidade, com área de 32.730,00M² (trinta e dois mil setecentos e trinta metros quadrados), loteado com a denominação de **"RECANTO DOS SONHOS"**, compreendendo 04 (quatro) quadras, totalizando 54 (cinquenta e quatro) lotes: as **QUADRAS n.ºs 01 e 02** composta de 16 (dezesseis) lotes cada uma, numerados de 01 (um) a 16 (dezesseis); a **QUADRA n.º 03** composta de 18 (dezoito) lotes, numerados de 01 (um) a 18 (dezoito); e a **QUADRA n.º 04** composta de 04 (quatro) lotes, numerados de 01 a 04; e, as **Ruas** **Mário Carvalho Pinto**, **José Carlos Pinto**, **Rua Copacabana** (prolongamento), e **Rua Rio de Janeiro** (prolongamento) com área total de 5.906,00M², e **ÁREA INSTITUCIONAL** o **Lote nº 18** (dezoito) da Quadra nº 03 (três) com área de 1.662,70M², tudo aprovado pelo Decreto nº 324/2015 de 16.09.2015 pelo Município de Matelândia. As **IMPUGNAÇÕES** daqueles que se julgarem prejudicados quanto ao domínio do referido imóvel deverão ser apresentadas dentro do **prazo de 15 dias**, contados da data da terceira e última publicação do presente **EDITAL**, que será publicado por três dias consecutivos. Não havendo reclamação será feito o registro, ficando os documentos à disposição dos interessados neste Cartório em horário de expediente ao público. Dado e passado nesta cidade de Matelândia-PR, aos 28 de dezembro de 2015.

José Sérgio de Lima
- Registrador -

CI-1159715-E15

DECRETO Nº 323/2015
DATA: 28.12.2015
SÚMULA: Abre Crédito Suplementar no Orçamento de 2015, e dá outras providências.

O Prefeito Municipal de Capitão Leônidas Marques, Estado do Paraná, no uso de suas atribuições legais e de acordo com a Lei Municipal nº 2072/2014.

DECRETA

Art. 1º - Fica aberto Crédito Suplementar no Orçamento do Exercício de 2015, no valor de R\$ 203.000,00 (duzentos e três mil reais), com a seguinte especificação:

08 - Secretaria Municipal de Educação

08.002 - Departamento de Educação - Ensino Fundamental

12.361.0023.2.092 - Atividades da Secretaria Municipal de Educação

Fonte: Livre

3.1.90.11.00.00 - Vencimento e Vantagens Fixas - Pessoal Civil.....	R\$ 166.000,00
3.1.90.13.00.00 - Obrigações Patronais.....	R\$ 35.000,00
3.1.90.16.00.00 - Outras Despesas Variáveis - Pessoal Civil.....	R\$ 2.000,00

Art. 2º - Para cobertura do que trata o Artigo anterior, fica indicada como recurso a anulação total e/ou parcial nos termos do artigo 43, Inciso I da Lei Federal 4.320 as alterações, das seguintes Dotações Orçamentárias:

09 - Secretaria de Esporte e Cultura

09.001 - Departamento de Esporte

27.812.0029.1.113 - Revitalização do Ginásio de Esportes

4.4.90.51.00.00 - Obras e Instalações.....	R\$ 33.000,00
--	---------------

15 - Fundo Municipal de Habitação

15.001 - Fundo Municipal da Habitação

16.481.0041.1.185 - Construção de Casas Populares

4.4.90.51.00.00 - Obras e Instalações.....	R\$ 60.000,00
--	---------------

16.482.0040.1.283 - Infra-estrutura de Núcleos Habitacionais

4.4.90.51.00.00 - Obras e Instalações.....	R\$ 20.000,00
--	---------------

16.482.0040.1.284 - Aquisição de Imóveis para habitação

4.4.90.61.00.00 - Aquisição de Imóveis.....	R\$ 70.000,00
---	---------------

16 - Secretaria de Assessoria Especial Assuntos da Usina Hidrelétrica Baixo Iguaçu

16.001 - Assessoria Especial Assuntos da Usina Hidrelétrica Baixo Iguaçu

04.122.0041.2.188 - Atividades da Secretaria Especial Assuntos Usina Baixo Iguaçu

3.3.90.30.00.00 - Material de Consumo.....	R\$ 10.000,00
3.3.90.39.00.00 - Outros Serviços de Terceiros - Pessoa Jurídica.....	R\$ 10.000,00

Art. 3º - Este Decreto entrará em vigor na data de sua publicação.

Capitão Leônidas Marques - Paraná, 28 de dezembro 2015.

Ivar Barea
Prefeito Municipal

CI1159711-E15

DECRETO Nº 325/2015
DATA: 28.12.2015
SÚMULA: Abre Crédito Suplementar no Orçamento de 2015, e dá outras providências.

O Prefeito Municipal de Capitão Leônidas Marques, Estado do Paraná, no uso de suas atribuições legais e de acordo com a Lei Municipal nº 2072/2014.

DECRETA

Art. 1º - Fica aberto Crédito Suplementar no Orçamento do Exercício de 2015, no valor de R\$ 28.053,21 (vinte e seis mil, cinquenta e três reais e vinte e um centavos), com a seguinte especificação:

08 - Secretaria Municipal de Educação

08.007 - Departamento de Educação - Programas/Convênios - FNDE

Fonte: 107

12.361.0023.2.102 - Manutenção do Salário Educação

3.3.90.30.00.00 - Material de Consumo.....	R\$ 8.000,00
3.3.90.39.00.00 - Outros Serviços de terceiros - Pessoa Jurídica.....	R\$ 18.053,21

Art. 2º - Para cobertura do que trata o Artigo anterior, fica indicado como recurso o Excesso de Arrecadação no Exercício de 2015 da Fonte 107 Salário Educação, no Valor de R\$ 28.053,21 (vinte e seis mil, cinquenta e três reais e vinte e um centavos), nos termos do artigo 43, Inciso I da Lei Federal 4.320 e alterações.

Art. 3º - Este Decreto entrará em vigor na data de sua publicação.

Capitão Leônidas Marques - Paraná, 28 de dezembro 2015.

Ivar Barea
Prefeito Municipal

CI1159712-E15

Câmara Municipal de Lindoeste Paraná
Av. Marechal Rondon s/n - Centro, Lindoeste-PR - CEP: 85.826-000
CNPJ: 81.828.492/0001-60 - Fone/Fax: (45) 3237-1246 Email: camm.lindoeste@oparana.com.br

PORTARIA Nº 70/2015
Data 28/12/2015

De Conformidade com a Resolução nº04/2013 de 14/06/2013, Publicada no Órgão Oficial do Município Jornal O Paraná em 15 de junho de 2013.

Art. 1º - Fica autorizado ao Sacerdote JUNIO JOSÉ GERALDO e DEVAIR ALVES DE SOUZA a viajarem a Cidade de Cascavel - PR no dia 29 de Novembro de 2015, num total de (MEIA) Dia(s) cada a serviço do Legislativo no Bando do Tráfego Cívico Econômica e Jornal O Paraná.

CI1159724-E15

Prefeitura Municipal de Boa Vista da Aparecida
Estado do Paraná
CNPJ: 78.121.985/0001-09
Av. Celso Barbosa Sobrinho, 1192 - Centro - Fone/Fax: (45) 3287-1331 - 85790-000 - Boa Vista da Aparecida - Paraná

DEMONSTRATIVO DAS DIÁRIAS CONCEDIDA
PERÍODO 01/11/15 A 30/12/2015

Nome	Emp	Local	Valor R\$
Wolnei Antônio Savaris	5513	Cascavel	300,00
Wolnei Antônio Savaris	5527	Cascavel	300,00
Wolnei Antônio Savaris	5556	Cascavel	300,00
Wolnei Antônio Savaris	5603	Cascavel	300,00
Roseli Terezinha MonauerHenrichs	5620	Cascavel	200,00
Wolnei Antônio Savaris	5763	Cunilba	1.500,00
Wolnei Antônio Savaris	6099	Cascavel	300,00
Wolnei Antônio Savaris	6117	Cascavel	300,00
Wolnei Antônio Savaris	6121	Cascavel	300,00
Wolnei Antônio Savaris	6213	Cascavel	300,00
Wolnei Antônio Savaris	6214	Cascavel	300,00
Wolnei Antônio Savaris	6215	Cascavel	300,00

Boa Vista da Aparecida, em 29 de dezembro de 2015.

Wolnei Antônio Savaris
Prefeito Municipal

DECRETO Nº 284/15
Data 28/12/15

SÚMULA:Re-ratifica parcialmente o Decreto nº277/15, de 18/12/15, que concedeu férias aos servidores, efetivos, em estágio probatório e em cargo, e dá outras providências. **WOLNEI ANTÔNIO SAVARIS**, PREFEITO MUNICIPAL DE BOA VISTA DA APARECIDA, NO USO DAS ATRIBUIÇÕES QUE LHE SÃO CONFERIDAS POR LEI, E CONSIDERANDO ERRO NO PERÍODO DE GOZO DE 01(UM) SERVIDOR.

D E C R E T A

Art. 1º. Fica RE-RATIFICADO o Decreto nº 277/15, de 18/12/15, que concedeu férias aos servidores, efetivos, em estágio probatório e em cargo, no que abaixo especificamos:

Matrícula nº	Servidor (a)	Período de Gozo	Período aquisitivo
11406-5	Paulo Sérgio Zimmermann	21/12 a 09/01	2014/2015

Art. 2º. Ratificam-se as demais disposições do Decreto nº 277/15 de 18/12/15.

Art. 3º. Este Decreto entrará em vigor na data de sua publicação, com efeito retroativo a 18/12/15, revogadas as disposições em contrário.
Gabinete do Prefeito Municipal de Boa Vista da Aparecida, em 28 de dezembro de 2015.
WOLNEI ANTÔNIO SAVARIS
Prefeito Municipal

CI1159714-E15

EXTRATO DE CONTRATOS E ADITIVOS	1º TERMO ADITIVO DE CONTRATO Nº 209/2014 OBJETO: ALTERAÇÃO CONTRATUAL NO PRAZO DE MAIS 13 (TRÊS) MESES, FICANDO ASSIM O PRAZO DO CONTRATO PARA 10 DE DEZEMBRO DE 2016. E A ALTERAÇÃO DO VALOR DE R\$ 1.330,00 (UM MIL TREZENTOS E TRINTA REAIS) PARA O VALOR DE R\$ 1.472,14 (UM MIL QUATROCENTOS E SETENTA E DOIS REAIS E QUATORZE CENTAVOS). VALOR: R\$ 1.472,14 DATA DA ASSINATURA: 20.12.2015
2º TERMO ADITIVO DE CONTRATO Nº 196/2011 OBJETO: ALTERAÇÃO CONTRATUAL PRAZO DE MAIS 180 (CENTO E OITENTA) DIAS, FICANDO PORTANTO O PRAZO DO CONTRATO PARA 25 DE JUNHO DE 2016. VALOR: R\$ 9.600,00 DATA DA ASSINATURA: 20.12.2015	
3º TERMO ADITIVO DE CONTRATO Nº 166/2011 OBJETO: ALTERAÇÃO CONTRATUAL SENDO PARA MAIS 12 (DOZE) MESES, FICANDO ASSIM A VIGÊNCIA DO CONTRATO PARA 31 DE DEZEMBRO DE 2016. E A ALTERAÇÃO DO VALOR PARA MAIS R\$ 18.209,00 (DEZESSEIS MIL E DUZENTOS REAIS) SENDO O VALOR MENSAL DE R\$ 1.350,00 (UM MIL TREZENTOS E CINQUENTA REAIS). VALOR: R\$ 19.250,00 DATA DA ASSINATURA: 28.12.2015	
4º TERMO ADITIVO DE CONTRATO Nº 63/2015 OBJETO: ALTERAÇÃO NO PRAZO DO CONTRATO PARA 27 DE JUNHO DE 2016. E A ALTERAÇÃO DO VALOR PARA MAIS R\$ 62.244,00 (SESENTA E DOIS MIL QUINHENTOS E QUARENTA E QUATRO REAIS), SENDO O VALOR MENSAL DE R\$ 10.424,03 (DEZ MIL QUATROCENTOS E VINTE E QUATRO REAIS E TRÊS CENTAVOS). VALOR: R\$ 10.424,03 DATA DA ASSINATURA: 23.12.2015	
TERMO ADITIVO DE CONTRATO Nº 196/2011 OBJETO: ALTERAÇÃO CONTRATUAL PRAZO DE MAIS 12 (DOZE) MESES, FICANDO ASSIM O PRAZO DO CONTRATO PARA 31 DE DEZEMBRO DE 2016. E O VALOR PARA MAIS R\$ 9.600,00 (NOVE MIL E SEISCENTOS REAIS) SENDO O VALOR MENSAL DE R\$ 800,00 (OITOCENTOS REAIS). VALOR: R\$ 9.600,00 DATA DA ASSINATURA: 20.12.2015	
1º TERMO ADITIVO DE CONTRATO Nº 86/2014 OBJETO: O PRESENTE ADITIVO DE CONTRATO TEM POR FINALIDADE A ALTERAÇÃO DO PRAZO, POR MAIS 06 (SEIS) MESES APÓS SEU VENCIMENTO, FICANDO ASSIM A VALIDADE DO CONTRATO PARA 18 DE JULHO DE 2016. VALOR: R\$ 6.425,00 DATA DA ASSINATURA: 09.12.2015	
CONTRATO Nº 196/2015 OBJETO: AQUISIÇÃO DE VEÍCULO TIPO VAN OU MICRO-ÔNIBUS PARA SECRETARIA DE EDUCAÇÃO VALOR: R\$ 127.000,00 DATA DA ASSINATURA: 16.12.2015	
CONTRATO Nº 200/2015 OBJETO: AQUISIÇÃO DE MATERIAL PERSONALIZADO PARA O PROGRAMA SENSIBILIZAÇÃO PARA O TURISMO DA SECRETARIA DE DESENVOLVIMENTO ECONÔMICO VALOR: R\$ 6.425,00 DATA DA ASSINATURA: 17.12.2015	
CONTRATO Nº 201/2015 OBJETO: AQUISIÇÃO DE MATERIAL PERSONALIZADO PARA O PROGRAMA SENSIBILIZAÇÃO PARA O TURISMO DA SECRETARIA DE DESENVOLVIMENTO ECONÔMICO VALOR: R\$ 6.425,00 DATA DA ASSINATURA: 17.12.2015	
CONTRATO Nº 202/2015 OBJETO: NA AQUISIÇÃO DE MATERIAL PERSONALIZADO PARA O PROGRAMA SENSIBILIZAÇÃO PARA O TURISMO DA SECRETARIA DE DESENVOLVIMENTO ECONÔMICO VALOR: R\$ 5.149,00 DATA DA ASSINATURA: 17.12.2015	
CONTRATO Nº 203/2015 OBJETO: NA AQUISIÇÃO DE MATERIAL PERSONALIZADO PARA O PROGRAMA SENSIBILIZAÇÃO PARA O TURISMO DA SECRETARIA DE DESENVOLVIMENTO ECONÔMICO VALOR: R\$ 4.893,00 DATA DA ASSINATURA: 17.12.2015	
CONTRATO Nº 204/2015 OBJETO: ACESSO À IMUNIZAÇÃO E CONTROLE DE PRAGAS URBANAS-ME (CONTROLAR DENGUE) VALOR: R\$ 8.000,00 DATA DA ASSINATURA: 18.12.2015	
CONTRATO Nº 205/2015 OBJETO: À AQUISIÇÃO DE UM CAMINHÃO BASCULANTE COM CAÇAMBA E UM CAMINHÃO FURGÃO COM CARROCEIRA FECHADA PARA SECRETARIA DE AGRICULTURA VALOR: R\$ 67.000,00 DATA DA ASSINATURA: 23.12.2015	
CONTRATO Nº 207/2015 OBJETO: MOBILIÁRIOS E EQUIPAMENTOS PARA AS MANUTENÇÃO DAS ATIVIDADES DO FUNREBOM. VALOR: R\$ 1.338,00 DATA DA ASSINATURA: 23.12.2015	
CONTRATO Nº 208/2015 OBJETO: MOBILIÁRIOS E EQUIPAMENTOS PARA AS MANUTENÇÃO DAS ATIVIDADES DO FUNREBOM. VALOR: R\$ 452,60 DATA DA ASSINATURA: 23.12.2015	
CONTRATO Nº 209/2015 OBJETO: MOBILIÁRIOS E EQUIPAMENTOS PARA AS MANUTENÇÃO DAS ATIVIDADES DO FUNREBOM VALOR: R\$ 5.523,70 DATA DA ASSINATURA: 23.12.2015	
CONTRATO Nº 210/2015 OBJETO: NA AQUISIÇÃO DE MATERIAL E MÃO DE OBRA PARA PINTURA DOS GINÁSIOS DE ESPORTES ANTÔNIO LACERDA BRAGA WADIS DALCGLIO. VALOR: R\$ 51.300,00 DATA DA ASSINATURA: 28.12.2015	

AVISO DE LICITAÇÃO CONCORRÊNCIA Nº 003/2015.

O Município de Santa Tereza do Oeste, Estado do Paraná, torna público que fará realizar, as 08:45 horas do dia 01 de Fevereiro do ano de 2016, na Av. Paraná nº 61 em Santa Tereza do Oeste, Paraná, Brasil, **CONCORRÊNCIA PÚBLICA n.º003/2015**, do tipo **MELHOR OFERTA** visando a **ALIENAÇÃO DE BENS IMÓVEIS DE PROPRIEDADE DO MUNICÍPIO DE SANTA TEREZA DO OESTE/PR**, em conformidade com o Termo de Referência e demais anexos, constantes do edital de licitação.

Local: Prefeitura Municipal.

A Pasta com o inteiro teor do Edital e seus respectivos modelos e anexos, deverão ser retiradas no endereço acima indicado no horário das 08:00 as 12:00 hs à partir do dia 29 de Dezembro de 2015 e será fornecida mediante pagamento de taxa no valor a ser definido no momento de recolhimento do DAM. Informações adicionais, dúvidas e pedidos de esclarecimento deverão ser dirigidos à Comissão de Licitação no endereço acima mencionado.

Amarildo Rigolin
Prefeito Municipal

Santa Tereza do Oeste, 28 de Dezembro de 2015. **CI1159708-E15**

CONSORCIO INTERMUNICIPAL DE SAÚDE IGUAÇU
Rua Iguaçu, s/n - Loteamento Santos Dumont
Bairro Nazaré - Medianeira - Paraná - 85884-000
(45)3240-2307

TERMO DE HOMOLOGAÇÃO

Em estrita observância aos preceitos legais contidos na Lei de Licitações nº 8.666/93, na Lei nº 10.520/2002, e segundo as informações constantes no Ato de Adjucação do Sr. Progreiro e equipe de apoio do CISI - Consórcio Intermunicipal de Saúde do Iguaçu de Medianeira, designados pela Resolução nº 023/2015 de 10/04/2015, e, nas formas e condições expostas no **EDITAL DE LICITAÇÃO MODALIDADE PREGÃO PRESENCIAL Nº 06/2015**, que tem por objeto **Contratação de pessoa jurídica para terceirização de serviços (mão-de-obra) de limpeza, higiene e conservação**, conforme descrito no Anexo I do Edital:

Item	Proponente	Quantidade	Valor unitário R\$	Total R\$
1	Fontes Administração e Serviços - Eireli ME	01	2.499,56	29.994,72

Valor Total Homologado: **R\$ 29.994,72** (vinte e nove mil, novecentos e noventa e quatro reais e setenta e dois centavos), vigência 12 (doze) meses.

Portanto pela empresa proponente ter contemplado com os princípios legais, **HOMOLOGO o Processo de Licitação nº 009/2015, na modalidade**, Pregão Presencial nº 06/2015, que estará arquivado no Consórcio Intermunicipal de Saúde Iguaçu no qual este termo passa a ser parte integrante deste processo.

Medianeira-PR, 28 de dezembro de 2015.

CI1159709-E15 **LUÍZ CARLOS FERRI**
Presidente



Município de Lindoeste

E-mail: pmlindoe@certto.com.br
Av. Marechal Cândido Rondon, s/n - Telefax (45) 3237-8008

CEP 85826-000 - LINDOESTE - PARANÁ
CNPJ 80.881.915/0001-92

EXTRATO DE TERMO ADITIVO DE PRAZO DE CONTRATO Nº 001/2015
CONTRATO PRINCIPAL DE INEXIGIBILIDADE Nº 004/2015.
CREDENCIAMENTO Nº 001/2015.
CONTRATANTE: Município de Lindoeste.
CONTRATADA: APARECIDA ISRAEL DE SENAS
CNPJ: 11.605.717/0001-83

OBJETO: Contratação de pessoa jurídica capacitada para realização de Curso de Artesanato em geral para desenvolvimento das atividades desenvolvidas no CRAS - Centro de Referência em Assistência Social.

VIGÊNCIA: 03/2016.
Lindoeste-PR, 28 de dezembro de 2015.

EXTRATO DE CONTRATO ADITIVO DE PRAZO Nº 801/2015
CONTRATO PRINCIPAL Nº 067/2015
ESPÉCIE: MATERIAL DE CONSUMO
LICITAÇÃO: DISPENSA Nº 015/2015
PARTES: MUNICÍPIO DE LINDOESTE
S P CASALI ELETROINICA-ME - CNPJ Nº 07.735.083/0001-06

OBJETO: Aquisição de vidros temperados para fechamento da sala do empreendedor da Secretaria Municipal de Administração.

VIGÊNCIA: 31/03/2016.
DATA: 28 de dezembro de 2015.

EXTRATO DE TERMO ADITIVO DE PRAZO DE CONTRATO Nº 001/2015
CONTRATO PRINCIPAL DE INEXIGIBILIDADE Nº 005/2015.
CREDENCIAMENTO Nº 001/2015
CONTRATANTE: Município de Lindoeste.
CONTRATADA: SUELI TEREZINHA BASTIAKI
CNPJ: 13.243.240/0001-69

OBJETO DO CONTRATO: Termo aditivo de prazo de execução do Contrato de prestação de pessoa jurídica capacitada para realização de Curso de Artesanato em Comunidades da Secretaria de Assistência Social.

VIGÊNCIA: 03/2016.
Lindoeste-PR, 28 de dezembro de 2015.



Município de Lindoeste

E-mail: pmlindoe@certto.com.br
Av. Marechal Cândido Rondon, s/n - Telefax (45) 3237-8008

CEP 85826-000 - LINDOESTE - PARANÁ
CNPJ 80.881.915/0001-92

EXTRATO DE TERMO ADITIVO DE PRAZO DE CONTRATO Nº 001/2015
CONTRATO PRINCIPAL DE INEXIGIBILIDADE Nº 006/2015.
CREDENCIAMENTO Nº 001/2015
CONTRATANTE: Município de Lindoeste.
CONTRATADA: SUSANE APARECIDA MARQUES DE AGUIAR RODETTES
CNPJ: 11.548.937/0001-12

OBJETO DO CONTRATO: Termo aditivo de prazo referente a contratação de pessoa jurídica capacitada para realização de Curso de Corte e Costura das Produções Artesanais para desenvolvimento das atividades desenvolvidas no CRAS - Centro de Referência em Assistência Social.

VIGÊNCIA: 03/2016.
Lindoeste-PR, 28 de dezembro de 2015.

Extrato de Contrato de Prazo e Valor nº 002/2015
Contrato Principal Nº 127/2013
ESPÉCIE: PRESTAÇÃO DE SERVIÇOS
Processo Licitatório nº: 90/2013 - Modalidade: Tomada de Preços Nº 002/2013.
Contratante: MUNICÍPIO DE LINDOESTE
Contratada: RCK COMUNICAÇÕES LTDA

Objeto: Aditivo de Prazo e Valor referente a contratação de Empresa Jornalística de Circulação Diária, de Ampla Abordagem no Estado do Paraná, para a Divulgação dos Atos Oficiais do Município com entrega de 15 (quinze) exemplares do Jornal/dia, pelo período de 12(doze) meses, prorrogáveis por iguais e sucessivos períodos.

Valor Contratual: R\$ 25.200,00 (vinte e cinco mil e duzentos reais)
Vigência: 09/01/2017
Data Assinatura: 28 de dezembro de 2015.



Fundo Municipal de Saúde de Lindoeste

E-mail: pmlsaude@certto.com.br
Av. Marechal Cândido Rondon, s/n - Telefax (45) 3237-1185

CEP 85826-000 - LINDOESTE - PARANÁ
CNPJ 09.268.800/0001-62

Extrato de Termo Aditivo de Prazo de Contrato nº 002/2015
Contrato Principal Nº 063/2014
ESPÉCIE: MATERIAL DE CONSUMO
Processo Licitatório nº: 044/2014 - Modalidade: Pregão Presencial nº 025/2014.
Contratante: MUNICÍPIO DE LINDOESTE
Contratada: HOSPILAB MEDICAL DISTRIBUIDORA LTDA

Objeto: Termo Aditivo de Prazo referente a contratação de Empresa Especializada para o fornecimento de Medicamentos para Assistência Farmacêutica Básica, de forma parcelada, com entrega no prazo máximo de 12 horas após a emissão da Autorização de Fornecimento pelo Departamento responsável, para suprir necessidades do Centro de Saúde e Hospital Municipal

Vigência: 30/03/2016
Data Assinatura: 28 de dezembro de 2015.



Fundo Municipal de Saúde de Lindoeste

E-mail: pmlsaude@certto.com.br
Av. Marechal Cândido Rondon, s/n - Telefax (45) 3237-1185

CEP 85826-000 - LINDOESTE - PARANÁ
CNPJ 09.268.800/0001-62

SR. Silvío de Souza, Prefeito Municipal de Lindoeste torna público para conhecimento de todos os interessados que homologa os itens do Processo Licitatório nº 066/2015, Pregão Presencial nº 041/2015 que tem por objeto a contratação de empresa para fornecimento de material de consumo, equipamentos e prestação de serviços através dos recursos do Programa de Qualificação das Ações de Vigilância em Saúde - VIGASUS-PR.

Vencedores: A. LOMBARDO E CIA LTDA. CNPJ Nº 01.844.692/0001-17 com o valor de R\$ 27.172,70 (vinte e sete mil cento e setenta e dois reais e setenta centavos). ANDRÉEL PAPELARIA LTDA CNPJ Nº R\$ 15.142.214/0001-39 com o valor de R\$ 8.811,20 (oito mil oitocentos e onze reais e vinte centavos). D. F. SILVESTRE - EQUIPAMENTOS E MOVEIS PLANEJADOS-ME CNPJ Nº 20.665.463/0001-80 com o valor final de R\$ 4.910,00 (quatro mil novecentos e dez reais). V. A. OTTONI EQUIPAMENTOS ME. CNPJ Nº 11.770.897/0001-05 com o valor final de R\$ 14.655,00 (quatorze mil seiscentos e cinquenta e cinco reais). [BAHLS CONFECÇÕES ME CNPJ Nº 19.652.264/0001-58 com o valor final de R\$ 6.330,00 (seis mil trezentos e trinta reais). LANALI LAHORATORIO DE ANALISE DE ALIMENTOS CNPJ Nº 86.787.538/0002-94 com o valor final de R\$ 5.280,00 (cinco mil duzentos e oitenta reais) totalizando o valor global de R\$ 72.158,90 (setenta e dois mil cento e cinquenta e oito reais e noventa centavos).

Prefeitura Municipal de Lindoeste - PR, em 28 de dezembro de 2015.



Município de Lindoeste

E-mail: licitacao@certto.com.br
Av. Marechal Cândido Rondon, s/n - Telefax (45) 3237-8008

CEP 85826-000 - LINDOESTE - PARANÁ
CNPJ 80.881.915/0001-92

HOMOLOGAÇÃO PREGÃO PRESENCIAL Nº 040/2015

SR. Silvío de Souza, Prefeito Municipal de Lindoeste, torna público para conhecimento de todos os interessados que adjudica o vencedor do Processo Licitatório nº 065/2015, Pregão Presencial nº 040/2015 que tem por objeto a aquisição de mobiliários e equipamentos para implantação de escola de ensino infantil Pró Infância tipo B, da Secretaria Municipal de Educação em convenio firmado com o Fundo Nacional de Desenvolvimento da Educação - FUNDE. Vencedores: COMERCIAL ELIANE EIRELI-ME - CNPJ Nº 23.273.760/0001-78 com o valor final de R\$ 8.880,00 (oito mil oitocentos e oitenta reais). D. F. SILVESTRE - EQUIPAMENTOS E MOVEIS PLANEJADOS-ME CNPJ Nº 20.665.463/0001-80 com o valor final de R\$ 25.895,00 (vinte e cinco mil oitocentos e noventa e cinco reais). GESUL COMERCIAL LTDA - CNPJ Nº 14.711.959/0001-40 com o valor final de R\$ 16.305,00 (dezesseis mil trezentos e cinco reais). V. A. OTTONI EQUIPAMENTOS ME - CNPJ Nº 18.770.897/0001-06 com o valor final de R\$ 16.424,00 (dezesseis mil quatrocentos e vinte e quatro reais) totalizando o preço no valor final de R\$ 67.504,00 (sessenta e sete mil quinhentos e quatro reais).

Prefeitura Municipal de Lindoeste - PR, em 28 de dezembro de 2015.

CI1159694-E15



MUNICÍPIO DE CAPITÃO LEÔNIDAS MARQUES - PR

TERMO ADITIVO Nº 001/2015

RESOLUÇÃO Nº 014/2015 - PREGÃO PRESENCIAL Nº 096/2015 SRP - SISTEMA DE REGISTRO DE PREÇOS - PROCESSO 11542015 - CONTRATO Nº 226/2015.

Que entre si celebram. De um lado o MUNICÍPIO DE CAPITÃO LEÔNIDAS MARQUES, Estado do Paraná, pessoa jurídica de direito público interno, sito na Av. Tancredo Neves, 502, Estado do Paraná, inscrita no CNPJ sob n.º 76.208.834/0001-59, neste ato devidamente representado por seu Prefeito Municipal, senhor J. J. EIRELI, e de outro lado a empresa PNEUS SALTO CAMIÃO LTDA, pessoa jurídica de direito privado, com sede na Av. Iguazu, s. n. centro, município de Capitão Leônidas Marques, Estado do Paraná, inscrita no CNPJ sob n.º 73.910.267/0001-99, neste ato representada por seu sócio gerente, Senhor HERNER VILSON TON JUNILEY, portador do CPF sob n.º 190.322.060-07, fundamentando-se no artigo 65, inciso II, alínea d, da Lei 8.666/93 de 21.06.93, assim como pelas condições do edital em consideração, ajustando o seguinte:

CLÁUSULA PRIMEIRA - DO OBJETIVO:
Consiste o presente Termo Aditivo, a prorrogação da vigência para até mais 66 (sessenta e seis) meses.

CLÁUSULA SEGUNDA - DA VIGÊNCIA:
Fica prorrogada a vigência para até 18 de junho de 2016.

CLÁUSULA TERCEIRA - DAS DISPOSIÇÕES GERAIS:
Ratificam-se as demais disposições do Contrato originário não modificadas por este instrumento.

E, por estarem de comum acordo, assinam o presente Aditivo Contratual em duas vias, de igual teor e forma, na presença de duas testemunhas.

Capitão Leônidas Marques, Estado do Paraná, em 24 de dezembro de 2015.

Ivar Barca

Prefeito Municipal

CI1159689-E15

Fúcio Salto Cavias

Contratada (Detentora da ATA)



Prefeitura Municipal de Anahy

CNPJ 95.594.800/0001-94
ESTADO DO PARANÁ

EXTRATO DE CONTRATO Nº 148/2015 VINCULADO AO PREGÃO PRESENCIAL Nº 65/2015 DE 04/12/2015.

OBJETO: Aquisição de equipamentos/material permanente para Secretaria de Saúde referente a Proposta de 09421.110000/1140-01 - Recurso de Emenda Parlamentar 3645004 - Florisvaldo Fier.
CONTRATADA: ALVES E SARTOR LTDA, CNPJ Nº 07.724.523/0001-20, Rua Souza Neves, nº. 3223, Centro, Cascavel/PR. Representado neste ato pelo Sr. Odaír José Sartor, CPF: 020.887.939-09 RG: 5.725.805-2 SSP/PR.
CONTRATANTE: Prefeitura Municipal de Anahy, CNPJ: 95.594.800/0001-94.
VALOR TOTAL DO CONTRATO: R\$ 15.664,00 (quinze mil seiscentos e sessenta e quatro reais), referente à somatória dos itens nº. 05, 10, 15, 19, 22, 32, 34, 55, 64.
DOTAÇÃO ORÇAMENTARIA: Vide contrato originário.
DATA DO CONTRATO: 18/12/2015.
PRAZO DE VIGÊNCIA: 90 (noventa) dias, após o término do prazo de execução ou enquanto perdurar quaisquer pendências oriundas deste termo contratual.
FORMA DE AQUISIÇÃO: Pregão Presencial nº. 065/2015 de 04/12/2015.
ASSINATURAS: Odaír José Sartor, CPF: 020.887.939-09 e Joacir Antonio Lazzaretti, CPF: 554.106.189-04 (Prefeitura Municipal de Anahy).
Anahy - PR, 18 de Dezembro de 2015.

JOACIR ANTONIO LAZZARETTI

PREFEITO MUNICIPAL



Prefeitura Municipal de Anahy

CNPJ 95.594.800/0001-94
ESTADO DO PARANÁ

EXTRATO DE CONTRATO Nº 147/2015 VINCULADO AO PREGÃO PRESENCIAL Nº 65/2015 DE 04/12/2015.

OBJETO: Aquisição de equipamentos/material permanente para Secretaria de Saúde referente a Proposta de 09421.110000/1140-01 - Recurso de Emenda Parlamentar 3645004 - Florisvaldo Fier.
CONTRATADA: CICAVAL CIRURGICA CASCAVEL LTDA - EPP, CNPJ Nº 76.345.370/0001-22, Rua da Lapa, nº. 2674, Ciro Nardi, Cascavel/PR. Representado neste ato pelo Sr. Adriano Roberto Breda, CPF: 589.731.689-91 RG: 12/R-1.830.902-50.
CONTRATANTE: Prefeitura Municipal de Anahy, CNPJ: 95.594.800/0001-94.
VALOR TOTAL DO CONTRATO: R\$ 23.001,80 (vinte e três mil, um real e sessenta centavos), referente à somatória dos itens nº. 02, 08, 11, 12, 14, 24, 27, 50, 54, 57, 68, 66, 68, 69.
DOTAÇÃO ORÇAMENTARIA: Vide contrato originário.
DATA DO CONTRATO: 18/12/2015.
PRAZO DE VIGÊNCIA: 90 (noventa) dias, após o término do prazo de execução ou enquanto perdurar quaisquer pendências oriundas deste termo contratual.
FORMA DE AQUISIÇÃO: Pregão Presencial nº. 065/2015 de 04/12/2015.
ASSINATURAS: Adriano Roberto Breda, CPF: 589.731.689-91 e Joacir Antonio Lazzaretti, CPF: 554.106.189-04 (Prefeitura Municipal de Anahy).
Anahy - PR, 18 de Dezembro de 2015.

JOACIR ANTONIO LAZZARETTI

PREFEITO MUNICIPAL



Prefeitura Municipal de Anahy

CNPJ 95.594.800/0001-94
ESTADO DO PARANÁ

EXTRATO DE CONTRATO Nº 146/2015 VINCULADO AO PREGÃO PRESENCIAL Nº 65/2015 DE 04/12/2015.

OBJETO: Aquisição de equipamentos/material permanente para Secretaria de Saúde referente a Proposta de 09421.110000/1140-01 - Recurso de Emenda Parlamentar 3645004 - Florisvaldo Fier.
CONTRATADA: M.H.M DO COUTO - COMERCIAL ME, CNPJ Nº 97.533.241/0001-38, Rua Rio Branco, nº. 445, Centro, Apucarana/PR. Representado neste ato pelo Sr. Jonathan Vinicius de Barros, CPF: 052.572.159-26 RG: 9.737.805-3 SSP/PR.
CONTRATANTE: Prefeitura Municipal de Anahy, CNPJ: 95.594.800/0001-94.
VALOR TOTAL DO CONTRATO: R\$ 18.095,00 (dezoisesseis mil, noventa e cinco reais), referente à somatória dos itens nº. 01, 13, 16, 17, 23, 38, 51, 56, 61, 70.
DOTAÇÃO ORÇAMENTARIA: Vide contrato originário.
DATA DO CONTRATO: 18/12/2015.
PRAZO DE VIGÊNCIA: 90 (noventa) dias, após o término do prazo de execução ou enquanto perdurar quaisquer pendências oriundas deste termo contratual.
FORMA DE AQUISIÇÃO: Pregão Presencial nº. 065/2015 de 04/12/2015.
ASSINATURAS: Jonathan Vinicius de Barros, CPF: 052.572.159-26 e Joacir Antonio Lazzaretti, CPF: 554.106.189-04 (Prefeitura Municipal de Anahy).
Anahy - PR, 18 de Dezembro de 2015.

JOACIR ANTONIO LAZZARETTI

PREFEITO MUNICIPAL



Prefeitura Municipal de Anahy

CNPJ 95.594.800/0001-94
ESTADO DO PARANÁ

EXTRATO DE CONTRATO Nº 145/2015
VINCULADO AO PREGÃO PRESENCIAL Nº 65/2015 DE 04/12/2015.

OBJETO: Aquisição de equipamentos/material permanente para Secretaria de Saúde referente a Proposta de 09421.110000/1140-01 - Recurso de Emenda Parlamentar 3645004 - Florisvaldo Fier.
CONTRATADA: DETONI & DALMAGRO LTDA - ME, CNPJ Nº 07.333.846/0001-92, Avenida Rio Grande do Sul, nº. 500, sala 14, Centro, Corbélia/PR. Representado neste ato pelo Sr. Aldo Queles Detoni, CPF: 024.605.509-01 RG: 7.368.789-1 SSP/PR.
CONTRATANTE: Prefeitura Municipal de Anahy, CNPJ: 95.594.800/0001-94.
VALOR TOTAL DO CONTRATO: de R\$ 7.811,00 (sete mil, oitocentos e onze reais), referente à somatória dos itens nº. 25, 40, 41, 43, 45, 47, 53.
DOTAÇÃO ORÇAMENTARIA: Vide contrato originário.
DATA DO CONTRATO: 18/12/2015.
PRAZO DE VIGÊNCIA: 90 (noventa) dias, após o término do prazo de execução ou enquanto perdurar quaisquer pendências oriundas deste termo contratual.
FORMA DE AQUISIÇÃO: Pregão Presencial nº. 065/2015 de 04/12/2015.
ASSINATURAS: Aldo Queles Detoni, CPF: 024.605.509-01 e Joacir Antonio Lazzaretti, CPF: 554.106.189-04 (Prefeitura Municipal de Anahy).
Anahy - PR, 18 de Dezembro de 2015.

JOACIR ANTONIO LAZZARETTI

PREFEITO MUNICIPAL



Prefeitura Municipal de Anahy

CNPJ 95.594.800/0001-94
ESTADO DO PARANÁ

EXTRATO DE CONTRATO Nº 144/2015
VINCULADO AO PREGÃO PRESENCIAL Nº 65/2015 DE 04/12/2015.

OBJETO: Aquisição de equipamentos/material permanente para Secretaria de Saúde referente a Proposta de 09421.110000/1140-01 - Recurso de Emenda Parlamentar 3645004 - Florisvaldo Fier.
CONTRATADA: GANDRA & SANTOS LTDA - ME, CNPJ Nº 18.295.374/0001-47, Rua Projetada A, s/n, Bairro Industrial, Anahy/PR. Representado neste ato pelo Sr. João Batista Gandra Santos, CPF: 718.598.709-10 RG: 4.817.967-3 SSP/PR.
CONTRATANTE: Prefeitura Municipal de Anahy, CNPJ: 95.594.800/0001-94.
VALOR TOTAL DO CONTRATO: R\$ 10.921,00 (dez mil, novecentos e vinte e um reais), referente à somatória dos itens nº. 28, 29, 33, 36, 42, 46, 48.
DOTAÇÃO ORÇAMENTARIA: Vide contrato originário.
DATA DO CONTRATO: 18/12/2015.
PRAZO DE VIGÊNCIA: 90 (noventa) dias, após o término do prazo de execução ou enquanto perdurar quaisquer pendências oriundas deste termo contratual.
FORMA DE AQUISIÇÃO: Pregão Presencial nº. 065/2015 de 04/12/2015.
ASSINATURAS: João Batista Gandra Santos, CPF: 718.598.709-10 e Joacir Antonio Lazzaretti, CPF: 554.106.189-04 (Prefeitura Municipal de Anahy).
Anahy - PR, 18 de Dezembro de 2015.

JOACIR ANTONIO LAZZARETTI

PREFEITO MUNICIPAL



Prefeitura Municipal de Anahy

CNPJ 95.594.800/0001-94
ESTADO DO PARANÁ

EXTRATO DE CONTRATO Nº 143/2015
VINCULADO AO PREGÃO PRESENCIAL Nº 65/2015 DE 04/12/2015.

OBJETO: Aquisição de equipamentos/material permanente para Secretaria de Saúde referente a Proposta de 09421.110000/1140-01 - Recurso de Emenda Parlamentar 3645004 - Florisvaldo Fier.
CONTRATADA: GAMMA INFORMATICA E MOVEIS PARA ESCRITORIO LTDA ME, CNPJ Nº 10.636.548/0001-86, Avenida Santa Catarina, nº. 46, Centro, Corbélia/PR. Representado neste ato pelo Sr. Ricardo Minoto França, CPF: 049.428.089-10 RG: 7.807.379-9 SSP/PR.
CONTRATANTE: Prefeitura Municipal de Anahy, CNPJ: 95.594.800/0001-94.
VALOR TOTAL DO CONTRATO: R\$ 26.438,00 (vinte e seis mil, quatrocentos e trinta e oito reais), referente à somatória dos itens nº. 06, 07, 09, 26, 30, 35, 39, 44, 52.
DOTAÇÃO ORÇAMENTARIA: Vide contrato originário.
DATA DO CONTRATO: 18/12/2015.
PRAZO DE VIGÊNCIA: 90 (noventa) dias, após o término do prazo de execução ou enquanto perdurar quaisquer pendências oriundas deste termo contratual.
FORMA DE AQUISIÇÃO: Pregão Presencial nº. 065/2015 de 04/12/2015.
ASSINATURAS: Ricardo Minoto França, CPF: 049.428.089-10 e Joacir Antonio Lazzaretti, CPF: 554.106.189-04 (Prefeitura Municipal de Anahy).
Anahy - PR, 18 de Dezembro de 2015.

JOACIR ANTONIO LAZZARETTI

PREFEITO MUNICIPAL



Prefeitura Municipal de Anahy

ESTADO DO PARANÁ
Rua Rio da Areia, 591 - Centro - Anahy - Fone/Fax: (45) 3249-1149
CEP 85425-000 - ANAHY - PARANÁ
E-mail: prefeitura_anahy@hotmail.com - CNPJ 95.594.800/0001-94

PRIMEIRO TERMO ADITIVO AO CONVÊNIO Nº 01/2015, ENTRE O MUNICÍPIO DE ANAHY E A ASSOCIAÇÃO DE DEFESA DOS DIREITOS DA CRIANÇA E DO ADOLESCENTE DA COMARCA DE CORBÉLIA

Pelo presente instrumento particular de Convênio, de um lado o MUNICÍPIO DE ANAHY, Pessoa Jurídica de Direito Público, com sede nesta cidade, à Rua Rio da Areia, 591, CNPJ nº 95.594.800/0001-94, neste ato representado por seu Prefeito Municipal, Sr. Joacir Antonio Lazzaretti, brasileiro, casado, residente e domiciliado à Avenida Brasil, 712, Anahy-PR, CEP 85425-000, portador do CIRG nº 3.133.132-3/PR, devidamente inscrito no CPF/MF sob nº 454.106.189-04, a ASSOCIAÇÃO DE DEFESA DOS DIREITOS DA CRIANÇA E DO ADOLESCENTE DA COMARCA DE CORBÉLIA no CNPJ sob nº 19.958.353/0001-27, representada por sua Presidente, Sra. ODETE MARIA FAVRETTTO, doravante denominada ASSOCIAÇÃO, residente e domiciliada nesta cidade, tem certo e ajustado o primeiro termo aditivo ao convênio nº 01/2015, que se contém nas seguintes cláusulas e condições:

CLÁUSULA PRIMEIRA

Fica alterado o plano de trabalho anexo ao convênio supra mencionado, passando a vigorar da forma que segue anexo ao presente documento. A alteração de que trata o presente termo aditivo refere-se tão somente à especificação das despesas decorrentes de prestação de serviços por pessoa física, nada sendo alterado em relação aos valores e em relação aos demais itens do plano de aplicação.

CLÁUSULA SEGUNDA

E por assim se acharem ajustados e acertados, assinam o presente Convênio, em 02 (duas) vias, ambas de igual teor e forma, para os mesmos e jurídicos efeitos, obrigando-se por si e seus sucessores, ao fiel cumprimento das disposições aqui contidas, promessa que formulam na presença das testemunhas que adiante também assinam.

Anahy, 01 de Dezembro de 2015.

JOACIR ANTONIO LAZZARETTI
Prefeito Municipal

Odete Maria Favretto
Presidente da Associação

TESTEMUNHAS:
RG: 6.501.232-5

RG: 43.544.200-0

CI-1159716-E15



Município de Capitão Leônidas Marques
Estado do Paraná
CNF. 76.208.834/001-59
Fone: 3286-8400 - Fax: 3286-8440 - E-mail: pmlema@certto.com.br
CEP: 85790-000 - Av. Tancredo Neves, 502 - Capitão Leônidas Marques - PR

LEI Nº 2.145/2015
DE: 28/12/2015

EMENTA: "AUTORIZA O PODER EXECUTIVO MUNICIPAL A EFETUAR O PAGAMENTO NA IMPORTÂNCIA DE R\$ 36.504,00 (TRINTA E SEIS MIL, QUINHENTOS E QUATRO REAIS) A TÍTULO DE INCENTIVO DE CUSTEIO, EM PARCELA ÚNICA, AOS AGENTES COMUNITÁRIOS DE SAÚDE DO MUNICÍPIO DE CAPITÃO LEÔNIDAS MARQUES, E DÁ OUTRAS PROVIDÊNCIAS."

IVAR BAREA, Prefeito do Município de Capitão Leônidas Marques, no uso das atribuições Legais, conferidas pela Lei Orgânica deste Município, sanciona a seguinte.

LEI

Art. 1º. Fica o Executivo Municipal autorizado a efetuar o pagamento na importância de R\$ 36.504,00 (trinta e seis mil, quinhentos e quatro reais), em parcela única, a título de incentivo de custeio e abono aos Agentes Comunitário de Saúde.

§ 1º. O valor do incentivo/abono foi repassado considerando o ano de 2015 e os meses proporcionalmente trabalhados, sendo o valor correspondente a cada mês no importe de R\$ 93,12 (noventa e três reais e doze centavos), devendo ser pago a cada Agente Comunitário de Saúde, em pagamento único, a quantia respectiva que faz jus, na forma abaixo:

Table with 4 columns: SERVIDOR, MESES TRABALHADOS/2015, VALOR MÊS, TOTAL A SER PAGO. Lists names like Ana Maria Getrúlio Lorenzatto, Cleide Josete Hubner Storch, etc.

Table with 4 columns: SERVIDOR, MESES TRABALHADOS/2015, VALOR MÊS, TOTAL A SER PAGO. Lists names like Adrielli Camargo da Silva, Camila dos Santos Rios, etc.

Art. 2º. Os recursos para o pagamento do abono decorrem de repasse efetuado pelo Fundo Nacional de Saúde, à título de incentivo financeiro de custeio ao Programa de Agentes Comunitários de Saúde, configurando-se verba indenizatória, sem incidência de encargos sociais nem incorporação aos proventos.

Art. 3º. As despesas decorrentes desta Lei correrão a conta da seguinte dotação orçamentária:

- 13- Secretaria Municipal de Saúde
0004 - Fundo Municipal de Saúde/M Saúde/ SUS
10.301.0039.2168 - Manutenção do Programa Estratégia Saúde da Família ESF
3.1.90.11.00.00 - Vencimentos e vantagens fixas - pessoal civil

Art. 4º. Esta lei entrará em vigor na data de sua publicação, revogando-se as disposições em contrário.

Capitão Leônidas Marques/PR, 23 de Dezembro de 2015.

C11159713-E15 IVAR BAREA Prefeito Municipal



Município de Lindoeste

E-mail: licitacao@certto.com.br
AV. Marechal Cândido Rondon, s/n - Telefax (45) 3237-8000

CEP 85826-000 - LINDOESTE - PARANÁ

CNPJ 80.881.915/0001-92

EXTRATO DE CONTRATO
ESPÉCIE: CONTRATO DE PRESTAÇÃO DE SERVIÇOS FINANCEIROS E OUTRAS AVENÇAS Nº 001/2015
LICITAÇÃO: DISPENSA ADMINISTRATIVA Nº 001/2015
PARTES: MUNICÍPIO DE LINDOESTE BANCO DO BRASIL S/A
OBJETO: Prestação de Serviços financeiros, mediante: a) centralização e processamento da folha de pagamento dos servidores públicos municipais ativos, inativos, pensionistas, contratados e estagiários; b) centralização e processamento de todas as movimentações financeiras de pagamento de credores do município, inclusive fornecedores, transferências de recursos a entes públicos e privados; c) centralização no banco do resultado financeiro da arrecadação das receitas municipais vinculadas à Administração Direta, inclusive tributárias entre outras
VIGÊNCIA: 60 (sessenta) meses
DATA: 18 de dezembro de 2015. C11159696-E15



MUNICÍPIO DE MEDIANEIRA ESTADO DO PARANÁ

RELATÓRIO DE JULGAMENTO E CLASSIFICAÇÃO DAS PROPONENTES REF: CONCORRÊNCIA Nº 10/2015 - PROCESSO 151/2015

A comissão de licitação, integrada pelos membros Alencar Luis Colussi e membros Maria Jaqueline Steinbach e Fernando Kamer de Moura, portaria nº 375/2015 de 07/08/2015, reunidos no dia 28 de dezembro de 2015, às 09h00min, na sala de reuniões, para analisar a documentação de habilitação das proponentes, com a finalidade de habilitá-las e qualificá-las para a licitação referente ao edital supramencionado. Após acurado exame e levando em consideração os aspectos de situação jurídica, regularidade fiscal, qualificação técnica e econômica financeira, tem a relatar o seguinte:

Table with 5 columns: Proponente, Situação jurídica, Regularidade fiscal, Qualificação técnica, Qualificação Econômico-financeira. Lists companies like Comercial Everling Ltda, Impressoart Editora Gráfica Ltda, etc.

Comunica igualmente que dentro do prazo de 5 (cinco) dias úteis contados da publicação deste relatório, a comissão de licitação dará vistas ao respectivo processo licitatório para interposição de recurso com vista franqueada aos interessados. Medianeira, 28 de dezembro de 2015



MUNICÍPIO DE MEDIANEIRA ESTADO DO PARANÁ

RELATÓRIO DE JULGAMENTO E CLASSIFICAÇÃO DAS PROPONENTES REF: TOMADA DE PREÇOS Nº 19/2015 - PROCESSO Nº 156/2015

A comissão de licitação, integrada pelos membros Alencar Luis Colussi, Jaqueline Maria Steinbach e Rony Fernando Kamer de Moura, portaria nº 375/2015, reunidos no dia 28 de dezembro de 2015, às 11h00min, na sala de reuniões, para apreciar a documentação de habilitação das proponentes, com a finalidade de habilitá-las e qualificá-las para a licitação referente ao edital supramencionado. Após acurado exame e levando em consideração os aspectos de situação jurídica, regularidade fiscal, qualificação técnica e econômica financeira, tem a relatar o seguinte:

Table with 5 columns: Proponente, Situação jurídica, Regularidade fiscal, Qualificação técnica, Qualificação Econômico-financeira. Lists Netserver Informática e Internet Ltda - ME.

Table with 3 columns: Objeto, Proponente, Valor Global. Objeto: Aquisição e instalação de central telefônica.

Comunica igualmente que dentro do prazo de 5 (cinco) dias úteis contados da publicação deste relatório, a comissão de licitação dará vistas ao respectivo processo licitatório para interposição de recurso. Medianeira, 28 de dezembro de 2015

C11159704-E15



PODER JUDICIÁRIO DO ESTADO DO PARANÁ COMARCA DE CASCAVEL 1ª VARA CÍVEL DE CASCAVEL - PROJUDI Avenida Tancredo Neves, 2320 - Fórum - Alto Alegre - Cascavel/PR - CEP: 85.801-900 - Fone: (45) 3228-3376 E-mail: cartorio1varacivel@gmail.com

JUSTIÇA GRATUITA

EDITAL DE SUBSTITUIÇÃO DE CURATELA DA INTERDITANDA APARECIDA DE MELO DALVA

O DOUTOR PEDRO IVO LINS MOREIRA, JUIZ DE DIREITO SUBSTITUTO DESIGNADO DA 1ª VARA CÍVEL DA COMARCA DE CASCAVEL, ESTADO DO PARANÁ, NA FORMA DA LEI, etc...

CURADOR: ABRAÃO MOURA DOS SANTOS INTERDITANDA: APARECIDA DE MELO DALVA PROCESSO DE CURATELA AUTOS nº 1269/2008 DECISÃO: 14/12/2015

JUIZ DE DIREITO: DR. PEDRO IVO LINS MOREIRA CAUSA DA INTERDIÇÃO: "A Interditada é incapaz para os atos da vida civil."

CURADOR NOMEADO: ABRAÃO MOURA DOS SANTOS, que terá a função de representar a Curatelanda nos atos cotidianos da vida civil.

Em virtude do que mandou expedir o presente edital que será afixado no lugar de costume no átrio do Fórum e publicado na forma da lei.

DADO E PASSADO, nesta Cidade e Comarca de Cascavel, Estado do Paraná, aos 15 de dezembro de 2015. Eu, Elenita Berti de Moraes, Funcionária Juramentada, da 1ª Vara Cível, que digitei e subscrevi.

ELENITA BERTI DE MORAES FUNCIONÁRIA JURAMENTADA PORTARIA Nº 50/2014

C1-1159488-E15



PODER JUDICIÁRIO DO ESTADO DO PARANÁ COMARCA DE CASCAVEL 5ª VARA CÍVEL DE CASCAVEL - PROJUDI Avenida Tancredo Neves, 2320 - Cascavel/PR - CEP: 85.805-000 - Fone: (45) 3392-5036

Autos nº. 0015012-48.2015.8.16.0021

EDITAL PARA CONHECIMENTO DE TERCEIROS E INTERESSADOS.

PRAZO DE 30 (TRINTA) DIAS

A DOUTORA LIA SARA TEDESCO, JUÍZA DE DIREITO DA 5ª VARA CÍVEL DA COMARCA DE CASCAVEL-PR, NA FORMA DA LEI, etc...

FAZ SABER a todos quantos o presente edital virem ou conhecimento dele tiverem, e para conhecimento de terceiros e interessados, que por este Juízo e Cartório da Quinta Vara Cível, se processam os autos de Interdição e Pedido de Curatela, sob o nº 0015012-48.2015.8.16.0021, em que IZAURA BEGNINI, move contra JANDIRA NENEVE, nos termos da sentença proferida na sequência nº 43, foi decretada a INTERDIÇÃO de JANDIRA NENEVE, declarando-a absolutamente incapaz de exercer pessoalmente os atos da vida civil, nomeando-lhe CURADORA a Sra. IZAURA BEGNINI. E para que chegue ao conhecimento dos interessados e no futuro não possam alegar ignorância ou desconhecimento, mandou expedir o presente edital para conhecimento de terceiros, que será publicado, na forma da Lei e afixado, no lugar de costume no átrio do Fórum Local. DADO e PASSADO, nesta cidade e Comarca de Cascavel, Paraná, Eu, Marco Aurélio Malucelli, Diretor de Secretaria, Matrícula 50.206, o digitei e subscrevi.

OBSERVAÇÃO: Este processo tramita através do sistema computacional PROJUDI, cujo endereço na web é https://portal.tjpr.jus.br/projudi/

Cascavel-PR, 11 de dezembro de 2015

Marco Aurélio Malucelli Diretor de Secretaria da 5ª Vara Cível - Por ordem do(a) MM. Juiz(a)

C11159489-E15 De acordo com a portaria nº 01/2010

RERRATIFICAÇÃO DE EDITAL DE CONVOCAÇÃO

Rerratificamos o Edital Publicado no dia 29/10/2015, no Diário Oficial, pois houve erro na data da Assembleia, convocou-se para 10/11/2015 e o correto é 21.01.2016, ainda, a Eleição e Posse ficou marcada para 30/11/2015 e o correto é para o dia 21.01.2016. Ficando da seguinte forma:

De conformidade com capítulo VIII da Primeira Alteração Estatutária do Sindicato dos Hospitais e Estabelecimento de Serviços de Saúde do Oeste do Paraná - SHESOP, convocamos os senhores associados para a Assembleia Geral Extraordinária a ser realizada no dia 21 de janeiro de 2016, Quinta-feira, na sede do Sindicato, Rua Antônio Alves Massaneiro, nº154 - Ed. Felipe Adura - 6º Andar - Sala 602-A, às 8h com a presença, em primeira convocação com a maioria absoluta dos associados e, em segunda convocação, às 8h30, com a presença de qualquer número de associados, sendo suas deliberações tomadas pela maioria dos presentes, de acordo com o artigo 15 - Parágrafo Primeiro da Primeira Alteração Estatutária do SHESOP, para deliberarem sobre as seguintes matérias na ordem do dia:

- Eleição e Posse
De Conformidade com Capítulo VIII, Artigo 24 inciso I, informamos que a Eleição e Posse será no dia 21/01/2016 e o horário de funcionamento da Secretária do Sindicato é das 8h às 10h (segunda a sexta-feira) para inscrição das chapas, com prazo de protocolo até dia 16 (dezesseis) de janeiro de 2016, sendo prazo para impugnação de candidato até 19 (dezenove) de janeiro de 2016. Marcelo Palma de Oliveira - Presidente

C1-1158948-E15



PODER JUDICIÁRIO DO ESTADO DO PARANÁ COMARCA DE CASCAVEL 5ª VARA CÍVEL DE CASCAVEL - PROJUDI Avenida Tancredo Neves, 2320 - Cascavel/PR - CEP: 85.805-000 - Fone: (45) 3392-5036

Autos nº. 0017178-53.2015.8.16.0021

EDITAL PARA CONHECIMENTO DE TERCEIROS E INTERESSADOS.

PRAZO DE 30 (TRINTA) DIAS

A DOUTORA LIA SARA TEDESCO, JUÍZA DE DIREITO DA 5ª VARA CÍVEL DA COMARCA DE CASCAVEL-PR, NA FORMA DA LEI, etc...

FAZ SABER a todos quantos o presente edital virem ou conhecimento dele tiverem, e para conhecimento de terceiros e interessados, que por este Juízo e Cartório da Quinta Vara Cível, se processam os autos de Interdição e Pedido de Curatela, sob o nº 0017178-53.2015.8.16.0021, em que ROSIMERI DOS SANTOS, move contra ARNALDO DOS SANTOS, nos termos da sentença proferida na sequência nº 36, foi decretada a INTERDIÇÃO de ARNALDO DOS SANTOS, declarando-a absolutamente incapaz de exercer pessoalmente os atos da vida civil, nomeando-lhe CURADORA a Sra. ROSIMERI DOS SANTOS. E para que chegue ao conhecimento dos interessados e no futuro não possam alegar ignorância ou desconhecimento, mandou expedir o presente edital para conhecimento de terceiros, que será publicado, na forma da Lei e afixado, no lugar de costume no átrio do Fórum Local. DADO e PASSADO, nesta cidade e Comarca de Cascavel, Paraná, Eu, Marco Aurélio Malucelli, Diretor de Secretaria, Matrícula 50.206, o digitei e subscrevi.

OBSERVAÇÃO: Este processo tramita através do sistema computacional PROJUDI, cujo endereço na web é https://portal.tjpr.jus.br/projudi/

Cascavel-PR, 11 de dezembro de 2015

Marco Aurélio Malucelli Diretor de Secretaria da 5ª Vara Cível - Por ordem do(a) MM. Juiz(a)

C1-1159490-E15

3º SERVIÇO DE REGISTRO DE IMÓVEIS

Rua Paraná, 2.864 - Centro - CEP 85.810-010 - Cascavel-PR Ed. Itapoã, sala 15. Tel/Fax: (45) 3225-5511 e-mail: 3sricascavel@3sricascavel.com.br

EDITAL DE INTIMAÇÃO

Segundo as atribuições conferidas pelo art. 26,§4º, da Lei n. 9.514/97, bem como pelo requerimento firmado pela CAIXA ECONOMICA FEDERAL em 04 de dezembro de 2015, credora do contrato de financiamento imobiliário n. 85552229906, garantido por Alienação Fiduciária, firmado com RAMÃO LOPEZ VITORIANO (CPF n. 050.530.431-75) e MARIA APARECIDA FREITAS FELICIANO (CPF n. 076.776.199-59) em 25 de junho de 2012, registrado no AV-1 na matrícula n. 46.886, desta Serventia, referente a unidade n. 3, do Subcondomínio C, do Condomínio Residencial Pantanal, em 12 de agosto de 2013, registrado sob n. AV-1, da matrícula n. 46.886, desta Serventia. Ficam intimados os senhores RAMÃO LOPEZ VITORIANO (CPF n. 050.530.431-75) e MARIA APARECIDA FREITAS FELICIANO (CPF n. 076.776.199-59), atualmente em lugar incerto e não sabido, para pagamento da quantia de R\$7.343,21 (sete mil, trezentos e quarenta e três reais e vinte um centavos), correspondente aos encargos do contrato acima mencionado, sujeito à atualização monetária, aos juros de mora e às despesas de cobrança até a data do efetivo pagamento, somando-se, também, os encargos que vencerem no prazo desta intimação, relativo às prestações ns. 12, 13, 14, 15, 16, 17, 18, 19, 20, 21 e 22, vencidas em 25/01/2015, 25/02/2015, 25/03/2015, 25/04/2015, 25/05/2015, 25/06/2015, 25/07/2015, 25/08/2015, 25/09/2015, 25/10/2015 e 25/11/2015, nos respectivos valores: R\$ 1.012,72, R\$583,57, R\$ 563,80, R\$ 555,17, R\$ 595,21, R\$ 538,34, R\$ 531,33, R\$ 984,17, R\$ 518,27, R\$ 740,50 e R\$ 722,13, respectivamente. O pagamento poderá ser realizado junto a CEF - agência Cascavel ou no 3º Serviço de Registro de Imóveis, situado na Rua Paraná, 2864, sala 15, Edifício Itapoã. Ficam, desde já, cientificados que o não cumprimento da referida obrigação, garante o direito de consolidação da propriedade do imóvel em favor da credora fiduciária CAIXA ECONÔMICA FEDERAL, nos termos do artigo 26, §7º, da Lei 9.514/97. Cascavel, 17 de dezembro de 2015.

Antonio Artur de Souza Santos Registrador

C11159688-E15



ESTADO DO PARANÁ MUNICÍPIO DE SÃO MIGUEL DO IGUAÇU

EXTRATO DO 2º TERMO ADITIVO AO CONTRATO Nº 183/2013 - PMSM DATA DE ASSINATURA DO TERMO ADITIVO: 22 de dezembro de 2015. Referência: INEXIGIBILIDADE Nº 039/2013 - PMSM CONTRATANTE: MUNICÍPIO DE SÃO MIGUEL DO IGUAÇU CONTRATADA: CESMED CENTRO DE ESPECIALIDADES MÉDICAS LTDA CNPJ nº 10.453.474/0001-92 DO OBJETO: Alteração da cláusula décima sétima do contrato original, com vistas à prorrogação do prazo de vigência para até 31 de dezembro de 2016. FUNDAMENTAÇÃO: Artigo 57 de Lei Federal nº 8.666/93. FÓRUM: Comarca de São Miguel do Iguaçu, Estado do Paraná. DEMAIS CLÁUSULAS: PERMANECEREM INVARIADAS. ASSINATURAS: CLAUDIOMIRO DA COSTA DUTRA - PREFEITO MUNICIPAL / AHMAD ALI EL ZEIN - CONTRATADO. C11159691-E15

A ARTE PARA COLORIR A QUATRO MÃOS

COM ROBERTO CAMASMIE



Já nas bancas!



Em AnaMaria desta semana:

FÁTIMA BERNARDES:
O truque de moda da apresentadora
para disfarçar o quadril

E MAIS: Palmirinha conta
todos os seus segredos!

Já nas bancas e nos supermercados!