

FALTA POUCO

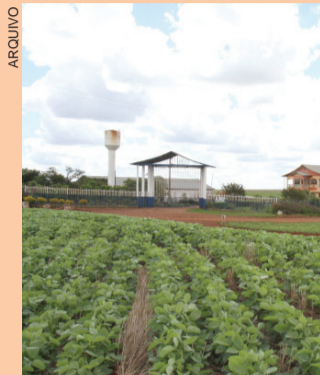

A cinco meses do fim do prazo para a inscrição de imóveis rurais no CAR (Cadastro Ambiental Rural), o Oeste é líder em áreas já inscritas. Assis Chateaubriand é o município com maior número de cadastros até agora no Paraná: 3.259.

■ Oeste 07

Obras do PDI no Calçadão vão começar ainda este mês

■ Política 03

Dilma atende OAB e dá mais poder a advogados

■ Política 04

INADIMPLÊNCIA DISPARA

Sonho da casa própria vira pesadelo a 6,3 mil famílias

A crise econômica está tirando o sono de muitas pessoas que costumavam manter as contas em dia. Apenas no Oeste paranaense, 6.320 famílias beneficiárias dos programas habitacionais fecharam

2015 com pelo menos três prestações em atraso. A Cohapar reconhece que a inadimplência disparou, mas ressalta que a situação é mais grave em outras regiões do País.

■ Oeste 08



Flagelo

Depois de ter fechado 2015 com danos ambientais recordes provocados por vendavais, tornados e outros desastres naturais, o Paraná iniciou 2016 contabilizando danos incalculáveis provocados pelas insistentes chuvas. O número de atingidos no Estado subiu ontem para mais de 16 mil, com estragos enormes em estradas e sistemas de abastecimento de água.

■ Geral 05

Sem acordo, greve do transporte coletivo chega ao 4º dia

06

EDUCAÇÃO INFANTIL



Toledo investiu R\$ 8,8 milhões na educação infantil nos últimos três anos com o objetivo de eliminar, até o próximo ano, as filas de espera de crianças entre 0 e 3 anos de idade. Construção, reforma e ampliação das instituições de ensino também faz parte do planejamento da Secretaria de Educação.

■ Oeste 07

Crime organizado



O Rio de Janeiro era o destino de 1.183 munições para fuzil calibre 762 que a Polícia Rodoviária Federal apreendeu em Cascavel, ainda na terça-feira à noite. Os projéteis estavam escondidos no compartimento do airbag de um veículo conduzido por um homem de 58 anos que tinha deixado a prisão há pouco tempo.

■ Policial 09

Polícia prende casal acusado de matar professor

11

expediente

DESDE 15 DE MAIO DE 1976

O Paraná

Jornal de Fato

Gestão Judicial
Scherer Assessoria Empresarial Ltda.Diretor
Jadir Zimmermann
diretor@oparana.com.brEditor-chefe
Antonio Sbardelotto
editoria@oparana.com.br
www.oparana.com.brRCK Comunicações Ltda. CNPJ: 77.867.877/0001-09
Jornal Oparana S/A CNPJ: 21.819.026/0001-36 Matriz
Jornal Oparana S/A CNPJ: 21.819.026/0002-17 FilialRedação, administração, publicidade e oficinas
Rua Pernambuco, 1.600 - Cascavel - PR CEP 85.810-021 - Caixa Postal 761
Telefone Central (45) 3321-1000 Fax (45) 3321-1020Emails
redacao@oparana.com.br

comercial@oparana.com.br

assinaturas@oparana.com.br

REPRESENTANTES NACIONAIS

Curitiba / São Paulo / Merconet
(41) 3079-4666Brasília, Florianópolis/Central
(61) 3323-4701 / (48) 3216-0600Porto Alegre/Expansão Brasil
(51) 3340-1408

Editorial

Projeto Cascavel 2030 e o fator regional

No próximo sábado haverá a primeira reunião deste ano do Projeto Cascavel 2030, já como ação do Conselho de Desenvolvimento Sustentável. O projeto foi engendrado em 2012 pela Fiep (Federação das Indústrias do Paraná) e já passou por várias etapas. A primeira delas foi um script fornecido no início de 2013 pela entidade representativa do empresariado paranaense sugerindo objetivos e ações que produziriam uma cidade melhor.

Com a criação da Região Metropolitana de Cascavel há um ano, é natural que o PC 2030 sofra reestudos, até porque os técnicos encarregados de elaborar os estudos, cenários e perspectivas não dispõem de uma bola de cristal capaz de fazê-los antever o que corre nos corações e mentes dos políticos.

Como afirmamos na época do lançamento, o PC 2030 possui uma limitação, compensada por duas grandes e ilimitadas virtudes. A limitação está em contemplar o futuro com os olhos

de hoje. As virtudes ilimitadas são a busca de soluções viáveis para problemas já existentes que poderiam se agravar no curso dos próximos dez a quinze anos e motivar a sociedade para uma discussão permanente ao longo de todo o período que vai desta parte ao ano fixado pelo projeto.

Com as limitações naturais de todo projeto futurístico e a grande de virtude de se antecipar à ocorrência de problemas, o Projeto Cascavel 2030 só não pode incorrer no erro de isolar a cidade como um compartimento estanque, desprezando o fator polarização e ignorando o entorno regional.

Na medida em que Cascavel já está maior – desde 13 de janeiro de 2015 é a cabeça de uma Região Metropolitana e desde essa mesma data se enquadra no Estatuto da Metrópole –, questões como sustentabilidade e democracia participativa terão que se estender ao contexto regional, chamando à discussão também a Uniãoeste, Caciopar e Amop.

A (temerária) reforma educacional

Dirceu Cardoso Gonçalves

Além de toda a crise – política e econômica – o brasileiro agora também começa a ser bombardeado pelas discussões relativas à proposta da base nacional comum curricular, apresentada pelo Ministério da Educação.

Especialistas que analisaram o documento alertam que a proposta despreza a origem grega e europeia de nossa história, inclusive não cita o episódio de Tiradentes, e atribui a formação do povo brasileiro à mistura dos indígenas com os negros africanos.

As críticas são ácidas e vão desde a atribuição de falta de conhecimento aos autores da proposta até ao mesquinho propósito de lançar o povo à ignorância quanto à sua própria origem ou, pior ainda, ao objetivo de ideologizar (ainda mais) o que se ensina ao alunado.

Em primeiro lugar é preciso considerar que, bem ou mal, o atual currículo atende às necessidades básicas e já sofreu muitas intervenções que um dia necessitarão ser revistas. Mas o principal é que, num momento crítico como o que vivemos, é

um desperdício o governo estar perdendo o seu tempo em discutir reformas profundas na Educação quando, pelos acontecimentos em curso, não é possível saber nem se os atuais dirigentes chegarão ao final dos seus mandatos.

Para nós, cidadãos, é mais confortável acreditar que os idealizadores do programa têm boas intenções. É inaceitável, no entanto, tentar em um curto tempo operacionalizar modificações tão profundas, especialmente num momento em que o próprio País vive de incertezas.

Não se pode permitir que os critérios ideológicos (de esquerda ou de direita) contaminem o nosso ensino

Também não se pode permitir que os currículos ou mesmo os professores formados com critérios ideológicos – sejam eles de esquerda ou de direita – contaminem o ensino e, em vez de formar cidadãos preparados para o mercado, produzam militantes. Escola existe para formar, não para doutrinar.

Com todos os seus problemas, o Brasil possui invejável história e competentes centros cultores e irradiadores da educação e da cultura. A Academia Brasileira de Letras, as academias estaduais e até municipais e os centros do saber não podem ficar alheios a essa questão. Riscar da história pontos angulares e consolidados há gerações seria um crime de lesa-história.

Governantes e políticos precisam ter em mente que sua permanência nos postos é temporária e, principalmente, respeitar o conjunto de conhecimentos herdados de gerações anteriores. Jogar tudo na lata do lixo para adotar outras opções é algo temerário e não atende em nada aos interesses da população. Aperfeiçoar aquilo que já existe é o ideal, mas substituí-lo pelo incerto, pode ser desastroso...

Dirceu Cardoso Gonçalves é policial militar e líder sindical – aspomilpm@terra.com.br

1977, 1978, 1979, 1980, 1981, 192, 1983, 1984, 1985, 1986, 1987.

TÚNEL DO TEMPO



23 de janeiro de 1986

Dias violentos no Oeste paranaense. Em Matelândia, um homem de 70 anos reage a um assalto e mata o criminoso. Em Foz do Iguaçu, quatro marginais tombam mortos em confronto com a polícia. Divergindo de seus pares de diretoria, Salazar Barreiros decide renunciar à presidência da Coopavel.

O que esperar do setor agroindustrial

Pedro Estevão Bastos

As estimativas de 2015 são de que as vendas de máquinas agrícolas das empresas de máquinas implementos agrícolas caíram em torno de 30% em relação a 2014. É uma queda significativa para o setor e que reflete os problemas vividos na economia e na política nacional.

Ao longo do ano houve muitas modificações e interrupções nas condições de financiamento de máquinas agrícolas. Em março, os juros do programa Moderfrota aumentaram de 4,5% para 7,5% ao ano e tivemos interrupções nos financiamentos em março, junho, setembro e, finalmente, em outubro.

O cenário econômico e financeiro do agricultor de forma geral foi razoável em 2015 e, olhando somente esta variável, as vendas de máquinas não deveriam ter um desempenho tão ruim. Porém, a falta de confiança que se instalou no País contaminou o agronegócio. Assim como em outros setores da economia, houve suspensão de parte dos investimentos à espera de uma melhor avaliação do cenário futuro da política e da economia.

Para 2016, as rentabilidades projetadas para o agronegócio, apesar de serem menores que as de 2015, ainda são remuneradoras e, neste aspecto, a agricultura deverá ter uma colheita de verão financeiramente ajustada. A baixa dos preços internacionais da soja e do milho acendeu uma luz amarela para o campo, mas a desvalorização do real, que aumenta o custo de alguns insumos importados, também elevou o preço dos produtos em reais. O fator câmbio se tornou uma variável chave para 2016 e, se mantido por volta de R\$ 3,80, teremos boa remuneração para as lavouras com preços cotados em bolsas internacionais.

Quanto ao setor de máquinas agrí-

colas, o cenário é bem mais nebuloso. Como vivemos tempos de ajuste fiscal, os recursos para investimentos poderão ser bem mais escassos e caros em 2016. O plano de safra contempla apenas um ano, de julho a junho. O setor de máquinas fica sem visibilidade do que ocorrerá a partir de julho, quando um novo plano safra será anunciado.

Apesar desses problemas, as linhas de financiamento de máquinas para pequenos e médios agricultores estão abertas e funcionando, como o programa Mais Alimentos do Ministério do Desenvolvimento Agrário e os programas Pronamp e ABC do Ministério da Agricultura.

O programa Moderfrota, que é mais direcionado para grandes e médios agricultores, está operando normalmente neste mês de janeiro, porém com recursos insuficientes para atender a demanda até junho, quando termina o plano safra 2015/16.

A manutenção de programas de modernização da frota de máquinas faz parte do esforço para incorporarmos novas tecnologias no campo que tragam maior produtividade, mais precisão, menos poluição, mais conforto aos operadores, economia de insumos e combustível, determinando maior competitividade ao agronegócio brasileiro.

Isto posto, entendemos que o cenário para a indústria de máquinas agrícolas não é muito favorável para 2016, porém confiamos no bom senso do governo federal, que tem mostrado sensibilidade com o setor e, principalmente, com o agronegócio, que sustenta a balança comercial do País e deverá ser um dos únicos que terão crescimento do PIB em 2016.

Pedro Estevão Bastos é presidente da Associação Brasileira da Indústria de Máquinas e Equipamentos

falecimentos

- ARI F. DOS SANTOS (66)
- FRANCISCO O. DOS SANTOS (62)
- HUGO A. EIDT (75)
- RAIMUNDO M. DA SILVA (77)
- TEREZA POROCHNIAK (80)
- BERENICE F. BERALDO (40)
- ALBRAINO GUTERRES (66)
- JACINTA LEDUR (59)

Óbitos registrados ontem, até as 17h, pela Aescs, em Cascavel

COROA DE FLORES A PARTIR DE R\$ 150,00

www.coroasfloriprev.com

FAIXA E FRETE GRÁTIS PARA TODO O INTERIOR DO PARANÁ, CURITIBA E REGIÃO

Informe da redação

editoria e colaboradores

Tudo pelo poder

Um dos personagens mais sinistros do caso Petrobras, no qual teria embolsado US\$ 30 milhões em propina segundo os investigadores da Lava Jato, Nestor Cerveró não merece a compaixão dos brasileiros, como nenhum outro implicado neste que já é, de longe, o maior escândalo de corrupção já desvendado no mundo todo. Mas não há como negar que acaba de dar uma importante contribuição no sentido de desvelar o "vale tudo" em que foi transformada a política brasileira. De uma tacada só, Cerveró colocou no olho do furacão os governos da presidente Dilma Rousseff e de três de seus antecessores eleitos nas urnas: Luiz Inácio Lula da Silva, seu mentor, Fernando Henrique Cardoso e Fernando Collor. Todos, segundo ele, se beneficiaram dos desvios da Petrobras.

Currículo

De um total de 1.071 cursos de Direito públicos e privados avaliados com base nos índices de aprovação do Exame da Ordem, 139 receberam ontem o "selo de qualidade" da OAB. Dentre eles estão dois do Oeste paranaense; o da Univel de Renato Silva, Waldomiro da Silva e Valdir Buosi, e da Unioeste do reitor Cascá.

No "pau"

Ainda sobre o ensino universitário, o Ministério da Educação decidiu agir e começar a cobrar, em breve, as prestações em atraso de 47% dos estudantes beneficiados pelo Fies. Em sua maioria por dificuldades de ordem financeira, mas boa medida também pelo prazer de levar vantagem em tudo, 146 mil estudantes estão em débito.

Tudo parado

O Tribunal de Contas do Paraná emitiu comunicado ontem informando que mantém "paradinhas da silva" as obras de todas as sete escolas que foram objetos de um esquema de desvio de recursos públicos. A irregularidade consistia no pagamento de valores contratuais mediante laudos falsos do andamento dos serviços. Dentre as sete escolas

está uma de Santa Tereziinha de Itaipu.

Beto reage

"Estou muito indignado com essas afirmações, são denúncias levianas e infundadas, sem nenhum elemento concreto (...) Parece que virou moda, qualquer um que é pego praticando algum ato de corrupção, algum ato ilícito, diz 'ah, isso é para campanha eleitoral'", protestou Beto Richa em resposta a suspeitas de que parte dos recursos desviados dessas escolas teria sido usado em sua campanha.

Emergência

De volta ao batente após cumprir dez dias de férias, Edgar Bueno autorizou ontem a contratação emergencial de horas-máquinas para reforçar o trabalho que a Prefeitura vem fazendo para recuperação das estradas do interior do Município. A urgência se explica pela proximidade do reinício das aulas e da colheita da soja.

Maquinário

E nos próximos dias Edgar deverá autorizar a publicação de edital de licitação para reforçar o parque de máquinas do Município. Para esse fim, já está acertado um empréstimo de R\$ 4,7 milhões da Fomento Paraná.

* Alvaro Dias esperava estreitar no PV levando para esse partido o prefeito de Londrina, a segunda maior e mais importante cidade do Paraná. * Mas Alexandre Kireeff, que pertence aos quadros do PSD, preferiu deixar para definir isso mais à frente, até porque também tem convites de outros partidos.

Projeção

Salários e investimentos vão elevar PIB estadual

Curitiba - O reajuste de salário do funcionalismo público e os investimentos públicos vão reduzir o impacto da crise na economia do Paraná em 2016. Uma projeção do Iparde (Instituto Paranaense de Desenvolvimento Econômico Social) aponta que, juntas, essas medidas terão um impacto positivo de 1,3% sobre o PIB (Produto Interno Bruto) estadual e de 1,7% na geração de empregos (formais e informais) neste ano.

"Significa, na prática, que essas medidas vão minimizar os efeitos da crise. Com a economia brasileira em recessão, o reajuste do funcionalismo e a retomada dos investimentos devem fazer com que o Paraná tenha resultados melhores do que os do Brasil", diz Julio Suzuki Júnior, presidente do Iparde. O Estado é hoje a quarta maior

economia do País e responde por 6,3% do PIB brasileiro.

"Em tese, se todas as demais áreas da economia do Paraná não tivessem crescido, o aumento dos servidores e os investimentos já garantiriam um aumento de 1,3% no PIB do Estado. É claro que vários outros fatores vão determinar o desempenho da economia paranaense em 2016, mas elas têm um efeito

muito positivo", exemplifica.

O reajuste de 10,67% do salário dos servidores do Estado, que entrou em vigor no último dia 1º, vai significar R\$ 151 milhões por mês a mais em circulação na economia paranaense. Suzuki ressalta que o Paraná, graças ao ajuste fiscal, é o único Estado que tem condições de executar um programa de investimentos do porte que começa a ser implantado.

UM ANO DE OBRAS

De acordo com o orçamento estadual, o Paraná programa investimentos para 2016 de R\$ 6,8 bilhões, além de mais R\$ 1,073 bilhão que serão aplicados pela Copel em Sociedades de Propósito Específicos e R\$ 1 bilhão serão investidos apenas em infraestrutura, como ampliação, duplicação, pavimentação e construção de contornos de rodovias. Outros R\$ 3,145 bilhões irão para estatais, principalmente a Copel, a Sanepar e o Porto de Paranaguá, para diferentes obras.

PDI chega ao Calçadão ainda este mês

Cascavel - As obras do PDI (Programa de Desenvolvimento Integrado), para as quais o Município obteve um financiamento de US\$ 28,750 milhões do Banco Interamericano de Desenvolvimento, chegarão nos próximos dias à ao coração da cidade, com operários e máquinas pesadas "invadindo" o Calçadão da Avenida Brasil para a execução daquela que é considerada a etapa mais complicada programa. A reurbanização desse trecho está orçada em cerca de R\$ 25 milhões.

O Calçadão é considerado o centro financeiro da cidade, pois concentra a maioria das agências bancárias e dos estabelecimentos comerciais, razão pela qual tem um trânsito muito complicado.

De acordo com o secretário municipal de Planejamento e Urbanismo, Alessandro Lopes, a reurbanização do Calçadão iniciará até o fim deste mês e será concluída até outubro deste ano.

Segundo ele, a ideia é causar o menor impacto possível

para a população. "As obras seguirão um cronograma. Primeiramente, a execução da abertura das pistas da Avenida Brasil em frente à Catedral e na quadra entre as ruas Carlos de Carvalho e Souza Naves. Dessa forma, será possível isolar o canteiro central para que os trabalhos possam evoluir", explica.

O cronograma prevê a continuidade, nesse período, do trânsito nas ruas Souza Naves e Carlos de Carvalho, bem como as ruas General Osório, Duque de Caxias, Antonio Alves Massaneiro, Avenida Carlos Gomes e Barrão do Cerro Azul.



Secretário Alessandro Lopes

MUITAS MUDANÇAS

O projeto de revitalização do Calçadão prevê construção de galerias pluviais e redes de energia subterrânea, adequação geométrica das pistas para veículos de menor porte, construção da pista exclusiva para o transporte coletivo, substituição do petit-pave por blocos intertravados de concreto, construção de novos quiosques, construção de estações de embarque e desembarque e estruturação da ciclovia, dentre outras ações



INCUBATÓRIO REALEZA/PR



FRIGORÍFICO CAPANEMA/PR

PSDB e o impeachment

Advogados do PSDB pretendem pedir ao TSE a inclusão da delação premiada do ex-diretor da Petrobrás Nestor Cerveró que cita a presidente Dilma Rousseff em três ações que podem levar a Corte a cassar a chapa da petista e do vice-presidente Michel Temer. Cerveró disse ter ouvido que Fernando Collor teria sido autorizado por Dilma a indicar diretores da BR Distribuidora.

Wagner defende presidente

Em meio à análise do processo de impeachment e com a popularidade de Dilma Rousseff em patamares baixos, o ministro da Casa Civil, Jaques Wagner, usou as redes sociais ontem para reforçar a defesa do mandato da presidente. "Não é por conta de baixa popularidade que se retira uma presidente do poder", escreveu. A reprovação do Governo Dilma beira os 70%.

Estatuto

Dilma atende OAB e dá mais poder a advogados

Brasília - A presidente Dilma Rousseff sancionou na terça-feira uma alteração no Estatuto da Advocacia que permite aos advogados questionar atos de uma investigação policial ainda em andamento ou concluída. A sanção foi publicada no Diário Oficial da União de ontem.

Pela nova norma, os advogados ficam autorizados a "examinar, em qualquer instituição responsável por conduzir investigação, mesmo sem procuração, autos de flagrante e de investigações de qualquer natureza, fíndos ou em andamento, ainda que conclusos à autoridade". O texto fala ainda que é liberada a cópia de peças, além de tomar apontamentos, em meio físico ou digital.

Fica estabelecido ainda que advogados poderão acompanhar clientes investigados durante a apuração de infrações, sob pena de nulidade absoluta de um interrogatório

e as investigações baseados nele. Prevê ainda que poderá ser alvo de ação criminal por abuso de autoridade o delegado que impedir os procedimentos previstos na lei.

SUPER SIMPLES

Dilma Rousseff também sancionou outra lei permitindo que os advogados "podem reunir-se em sociedade simples de prestação de serviços de advocacia ou constituir sociedade unipessoal de advocacia", aderindo ao Super Simples, que prevê redução de tributos. A lei estabelece, no entanto, que "nenhum advogado pode integrar mais de uma sociedade de advogados, constituir mais de uma sociedade unipessoal de advocacia, ou integrar, simultaneamente, uma sociedade de advogados e uma sociedade unipessoal de advocacia, com sede ou filial na mesma área territorial do respectivo Conselho Seccional". Pela regra, essas sociedades terão que se submeter ao Código de Ética da classe. Para OAB, isso vai permitir a formalização de advogados no mercado de trabalho.

coluna Esplanada

POR LEANDRO MAZZINI Twitter @colunaesplanada



Governo demite quatro da Máfia dos Passaportes na PF

O Governo federal acaba de demitir quatro policiais federais envolvidos no esquema descoberto no departamento de imigração em São Paulo, por facilitação da entrada de estrangeiros e suas permanências no Brasil, sob pagamento de propina. Os agentes foram excluídos dos quadros dia 31 de dezembro. Eles já tinham os bens indisponíveis pela Justiça a pedido do MP Federal, na esteira da operação Piã JÚ, iniciada em 2009. A limpa no setor é prioridade para o Ministério da Justiça diante da iminência dos Jogos Olímpicos e a preocupação do serviço secreto em evitar a entrada de terroristas.

X-9

Outros 4 policiais foram punidos por razões diferentes. Um deles por vender segredos de investigação. Dos 8 federais, três são aposentados e tiveram os benefícios cassados.

que não deve ninguém: "A Andrade Gutierrez afirma ainda que não há dívidas com subcontratadas."

Maldição do cargo

A presidente Dilma não esconde o desconforto com as denúncias que atingem o chefe da Casa Civil, Jaques Wagner. Recorre à memória para citar os ex-ocupantes do gabinete vizinho que caíram em desgraça: os amigos Erenice Guerra, Antonio Palocci e José Dirceu. Todos defenestrados por graves denúncias de corrupção.

Patrulha na pista

A Polícia Rodoviária Federal também fez uma faxina. Demitiu cinco agentes por corrupção e prevaricação. Os dados são do portal da Transparência da CGU.

Despertador da Esplanada

A presidente Dilma mantém a rotina de telefonar para os ministros às 7h. A meticulosidade da petista já lhe rendeu mais um apelido: "Bedel da Esplanada".

Andrade descarrilada

A Andrade Gutierrez deixou obras do lote 4 da ferrovia Oeste-Leste em Brumado (BA) sob risco de quebrar a cadeia produtiva da cidade, da quitanda às subempresas contratadas. Só a Conep tem crédito de R\$ 3 milhões. Mais de dez empreiteiras pequenas tinham contratos para motoristas e equipamentos, e levaram calote.

Coringa de Pezão

Cresceu no Rio a cotação do ex-deputado Fernando Lopes como coringa do governador Pezão na força-tarefa para tirar o Estado do atoleiro financeiro. Lopes já foi secretário de Planejamento de outra gestão. Hoje é subsecretário de Meio Ambiente do Governo.

Operação Abafa

Governistas receberam missão de blindar o ministro da Casa Civil, Jaques Wagner, de convocações na CPI dos Fundos de Pensão. Também estão orientados a ficarem vigilantes em outras comissões para evitar manobras-surpresa da oposição.

Galeria elétrica

Chama a atenção a galeria dos ex-ministros de Minas e Energia num hall do prédio. Alinhados aparecem: Dilma Rousseff, que enfrenta um processo de impeachment; Silas Rondeau, que deixou o cargo suspeito de receber propina, e Edson Lobão, novo alvo predileto da Operação Lava Jato.

Ponto Final

Anda raivoso o ainda líder do PT na Câmara dos Deputados, Sibá Machado (AC). Não lembra nem de longe o parlamentar de fala mansa dos corredores da Casa. "O PSDB incorporou o espírito de Adolf Hitler em seu pior estágio! Ódio, Ódio, Ódio, Ódio e mais Ódio!", redigiu o petista em sua conta do Twitter. Calma Sibá, menos.

Com Luana Lopes, Equipe de DF e SP

www.colunaesplanada.com.br - contato@colunaesplanada.com.br - Caixa Postal 1980 - CEP 70254-970 - Brasília DF

Mais um ano está chegando, e com ele diversos caminhos e oportunidades de novos negócios e novas realizações.

Por isso nossos votos não são somente de um Feliz Ano

Novo, são votos de Boas Oportunidades.



Boas Festas e um ano novo cheio de oportunidades!

Precisou? Ligue 45 2103.8199

Entrega expressa
BOMBONATTO

Controle da gravidez

O governo estuda a possibilidade de oferecer, via SUS, dois métodos contraceptivos para evitar a gravidez entre adolescentes. O primeiro é um implante subcutâneo, colocado no antebraço e que libera o etonogestrel, hormônio que inibe a ovulação. O outro é o já popular DIU, que libera pequenas doses diárias de levonorgestrel. Ambos são reversíveis e têm duração de três e cinco anos, respectivamente.

Emprego na Páscoa

As contratações para produção, promoção e venda de produtos de Páscoa por indústrias e lojas especializadas, iniciadas ainda em outubro de 2015, devem gerar 26,5 mil empregos temporários até março próximo. A estimativa é da Associação Brasileira da Indústria de Chocolates e Derivados e supera os 24 mil empregos gerados em igual período da Páscoa anterior.

Flagelo

Passa de 16 mil número de atingidos por chuvas no PR

Curitiba – As chuvas que atingem o Paraná estão causando enormes estragos principalmente nas regiões Norte e Noroeste do Estado. Tanto assim que a Defesa Civil divulgou quatro boletins ontem. O primeiro, no início da manhã, apontou para 9.168 atingidos em 30 municípios. Já o quarto, divulgado no fim da tarde, elevou o número de atingidos para 16.245 em 42 cidades.

“Os números tendem a aumentar, pois choveu ontem e ainda há alerta de instabilidade para todas as regiões do Estado, o que faz com que as ocorrências ainda não terminem”, afirmou o capitão Eduardo Gomes Pinheiro. De acordo com o Simepar, a previsão instabilidade segue em várias regiões.

Em Londrina a Prefeitura decretou estado de emergência ainda na terça-feira. Até a coleta de lixo da cidade teve de ser suspensa porque a central de tratamento ficou ilhada. Equipes do DER fa-



Ao todo, 22 trechos de rodovias estaduais foram danificados pelas chuvas

zem um verdadeiro mutirão para recuperar as estradas estaduais, onde o prejuízo estimado passa de R\$ 50 milhões em 22 trechos.

FALTA DE ÁGUA

Até ontem as chuvas dos últimos dias ainda comprometiam, parcial ou totalmente, o abastecimento de água

tratada de 12 cidades do Paraná. Os técnicos da Saneapar trabalhavam dia e noite, mas na maioria das cidades atingidas o problema só deverá ser resolvido entre hoje e amanhã.

Caminhões-pipa estão atendendo situações emergenciais, como hospitais, postos de saúde, creches e

asilos. A orientação da empresa é para que a população use a água de forma racional, priorizando a alimentação e a higiene, sem desperdiçar. Saneparianos de Cascavel, Foz do Iguaçu, Ponta Grossa e Curitiba foram recrutados para ajudar a recuperar a rede de Maringá, a cidade mais castigada nesse caso.

Danos ambientais no PR são os maiores desde 2011

Curitiba – Mas os prejuízos causados pela instabilidade meteorológica não começaram com o Ano Novo. De acordo com a Defesa Civil, 2015 foi repleto de desastres naturais no Paraná. Em 12 meses foram registradas 549 ocorrências, que vão desde vendavais e tornados até des-

lizamentos e alagamentos e afetaram 237 municípios. Os números apurados são os maiores desde 2011.

A alta no número de ocorrências está relacionada principalmente ao fenômeno climático El Niño - que no ano passado foi especialmente forte, repetindo ocorrências extremas de 1982 e 1997, quan-

do afetou as características climáticas de várias regiões do planeta e também a economia global -, mas também ao aperfeiçoamento do Sistema Informatizado de Defesa Civil.

“O número de registros já vinha aumentando, mas não necessariamente o número de ocorrências. Passamos a ter um sistema que permite o re-

gistro online de ocorrências mais rápido, um sistema único no Brasil, e também estamos registrando mais. Há algum tempo atrás eu tenho certeza que muitas vezes só se registrava se fosse uma coisa que levasse a uma situação de emergência”, explica o capitão Eduardo Gomes Pinheiro.

Comércio tem pior resultado em três anos

Brasília - As vendas do varejo brasileiro registraram em novembro passado o pior resultado em 12 anos, conforme balanço divulgado ontem pelo IBGE. Na comparação com o mesmo mês de 2014, o recuo foi de 7,8%, o maior desde março de 2003, quando a retração passou de 11%.

Entre todos os segmentos do comércio, os hipermercados, supermercados, produtos alimentícios, bebidas e fumo, cujas vendas caíram 5,7%, exerceram a principal pressão negativa sobre o índice geral na comparação anual.

Na sequência, aparecem as quedas dos móveis e eletrodomésticos (-14,7%) e de tecidos, vestuário e calçados, que, ao recuarem 15,6%, registraram a maior baixa na sua série histórica. As vendas de combustíveis e lubrificantes também caíram (12%), pressionando o resultado geral do comércio.

O único setor do varejo que mostrou crescimento foi o de artigos farmacêuticos, médicos, ortopédicos, de perfumaria e cosméticos (2%).

POR ESTADO

Apenas o comércio de Roraima mostrou aumento nas vendas, de 4%. Os outros estados venderam menos. No Amapá, a retração foi de 27,4%; em São Paulo, de 6%; no Rio Grande do Sul, de 10,9%; no Paraná, de 10%, e, em Santa Catarina, de 11,3%.

INDICADORES ECONÔMICOS

DÓLAR		13/01	
	% dia	compra	venda
COMERCIAL	-0,8%	4,0100	4,0110 +1,6%
PTAX (BC)	-1,1%	3,9857	3,9863 +2,1%
PARALELO	-1,4%	3,8700	4,1700 +0,2%
TURISMO	-1,4%	3,8700	4,1500 +0,2%
EURO	-1,1%	4,3229	4,3239 +1,4%
US\$ 1 É IGUAL A:			
lenc	118,17	MOEDAS X REAL	
Libra est.	0,6931	lenc	R\$ 0,0337
Euro	0,9219	Libra est.	R\$ 5,75
Peso arg.	13,596	Peso arg.	R\$ 0,29
		R\$1:	1.477,54 guaranis
POUPANÇA - TR			
Período/ depósitos...	Poup. antiga	Poup. nova	TR
	até 3/5/12	part. 4/5/12	
11/12 a 11/1	0,6114	0,6114	0,1108
12/12 a 12/1	0,6137	0,6137	0,1131
13/12 a 13/1	0,6439	0,6439	0,1432
14/12 a 14/1	0,6768	0,6768	0,1759
15/12 a 15/1	0,6567	0,6567	0,1559

BOVESPA		13/01	
IBOVESPA:	-1,44%	38.944 pontos	
Ações	%	R\$	
Petrobrás PN	-4,70%	5,27	
Vale PNA	-3,03%	7,04	
Itaunibanco PN	-1,55%	24,21	
Rumo Log ON	-15,70%	3,33	
Usiminas PNA	-10,43%	1,03	
Oi ON	-8,00%	2,30	
ÍNDICES DE INFLAÇÃO			
Índice em %	NOV	DEZ	ano 12m
IPCA (IBGE)	1,01	0,96	10,67 10,67
IGP-M (FGV)	1,52	0,49	10,54 10,54
IGP-DI (FGV)	1,19	0,44	10,70 10,70
REAJUSTE DE ALUGUÉIS			
Índice	NOV	DEZ	JAN
IGP-M (FGV)	1,1009	1,1069	1,1054
IGP-DI (FGV)	1,1058	1,1064	1,1070
* Correção anual. Multiplique valor pelo índice			
SELIC ANUAL: 14,25% TJLP: 7,50%/ano			

TABELA DO IR		Alíq. %		deduzir	
BASE (R\$)					
Até 1.903,98		-	-	-	-
De 1.903,99 até 2.826,65	7,5	142,80			
De 2.826,66 até 3.751,05	15	354,80			
De 3.751,06 até 4.664,68	22,5	636,13			
Acima de 4.664,68	27,5	869,36			
Dedução p/ dependente: R\$ 189,59; IR 2015: parcelas atrasadas juros de 9,79% em janeiro + multa.					
SAL. MÍNIMO PR (maio/2015 a abril/2016)					
I	R\$ 1.032,02	III	R\$ 1.111,04		
*II	R\$ 1.070,33	IV	R\$ 1.192,45		
Em reais. *Faixa II: empregados domésticos.					
OUTROS INDICADORES					
TJLP (%)	7,00	NOV	7,00	DEZ	7,00
Sal. mínimo	788,00	788,00	788,00		
UPC	22,83	22,83	22,83		
CUSTO DA CONSTRUÇÃO (CUB)					
R\$/m2	NOV	DEZ	%m	%ano	%12m
Paraná	1.303,77	1.305,07	0,15	7,97	7,97
Norte	1.261,84	1.264,74	0,23	5,89	5,89
Oeste	1.300,78	1.303,08	0,18	8,12	8,12

PREVIDÊNCIA		COMP. DEZEMBRO	
Empresário/empregador			
Contribui com 11% sobre o pró-labore, entre R\$ 788,00 (R\$ 86,68) e R\$ 4.663,75 (R\$ 513,01), por GPS			
Autônomo			
1) Quem só recebe de p. físicas: recolhe 20% entre R\$ 788,00 (R\$ 157,60) a R\$ 4.663,75 (R\$ 932,75). 2) Recolhe de p. jurídicas: a empresa recolhe 11% sobre o máximo de R\$ 4.663,75 (R\$ 513,01) e desconta do autônomo. 3) Recebe de jurídicas e físicas: desconto de 11% sobre o que recebe de jurídicas até R\$ 4.663,75 (R\$ 513,01). Se não atingir este teto, recolhe 20% sobre a diferença até R\$ 4.663,75. 4) Aut. especial: sobre R\$ 788,00, recolhe 5% (donas de casa, Lei 12.470/2011) ou 11% (demais especiais), mas só aposenta por idade.			
Facultativo			
Contribui com 20% sobre R\$ 788,00 (R\$ 157,60) a R\$ 4.663,75 (R\$ 932,75), através de carnê.			
Assalariados			
Salários até R\$ 1.399,12	8%		
de R\$ 1.399,13 até R\$ 2.331,88	9%		
de R\$ 2.331,89 até R\$ 4.663,75	11%		
Emp. domésticos	Aliq. %	R\$ min	R\$ máx
Empregado	8 a 11	63,04	513,01
Empregador	12	94,56	559,65
Total	20 a 23	157,60	1.072,66
Venc.: emp. 20/01, físicas 15/01, domésticos 07/01			

MERC. RURAL

PREÇO PRODUTOR (DERAL/SEAB)					
Em 13/01	PR	DIA	30d.	Casc.	
SOJA	71,42	1,8%	7,0%	71,50	
MILHO	29,31	4,7%	17,2%	29,00	
TRIGO	38,21	0,5%	0,6%	38,00	
BOI GORDO	149,31	0,0%	0,9%	148,00	
FRANGO	2,68	0,0%	1,1%	-	
Soja, milho e trigo sc 60kg, boi gordo arroba e frango kg					
BOLSA DE CHICAGO					
Em 13/01	CONT.	FECH.	DIA	30d.	
SOJA	jan/16	899,00	8,25	3,2%	
FARELO	jan/16	272,90	-1,80	-0,3%	
MILHO	mar/16	358,00	1,25	-4,6%	
TRIGO	mar/16	478,00	-3,25	-2,5%	
Em Pontos. 1 ponto = 1 centavo de dólar/bushel na soja (27,2kg), milho e trigo (25,4kg) e US\$ tonelada curta no farelo (907kg). DIA: variação em pontos					
LOTES/ATACADO (AgDOSSIÊ-DINHEIRO)					
Em 13/01	PRAÇA	R\$/sc	SEM	30d.	
SOJA	Cascavel	80,00	5,3%	6,7%	
SOJA	Paranaguá	86,00	6,8%	6,8%	
MILHO	Cascavel	36,00	7,5%	20,0%	

Transporte coletivo

Greve entra no 4º dia, com frota mínima

Cascavel - Durante a tarde de ontem foi realizada a audiência de reconciliação e instrução em Curitiba entre as empresas e o Sinttracovel (Sindicato dos Trabalhadores em Transporte Coletivo de Cascavel), presidida pelo juiz Alcides Nunes Guimarães, do Tribunal Regional de Trabalho da 9ª Região. Na audiência, ficou acordado que a greve continua,

mas foram ouvidas manifestações e possíveis propostas de ambas as partes. A próxima audiência, na capital estadual, ficará para o dia 20 de janeiro.

No processo, foi proposto um reajuste salarial de 13% a ser pago em duas parcelas, a primeira em janeiro e a segunda em dezembro. Já o valor do reajuste do vale-alimentação chegou a R\$ 200 e a data-base

da categoria para 1º de outubro. No entanto, as discussões em relação às propostas seguem nesta quinta-feira, a partir das 14h30, no Ministério Público, essa já em Cascavel.

Segundo informações da assessoria de imprensa das empresas Viação Capital e Pioneira, os motoristas não estão respeitando o cumprimento de 30% da frota nas ruas. Ontem, novamente

apenas 33 ônibus operaram, quando deveriam ser 43 carros circulando pelos terminais. A frota atual é de 146 veículos. De acordo com a assessoria, outros motoristas impediram que os dez ônibus saíssem das garagens na manhã de ontem.

Durante a audiência ficou acordado ainda o cumprimento de 30% da frota mínima e 50% dos veículos durante os horári-

os de pico: das 11h às 13h30 e das 18h às 20h30. Em caso de descumprimento, o Sindicato pagará multa de R\$ 60 por trabalhador por dia de paralisação.

Também ficou acordado que a Cettrans e o Sindicato dos Trabalhadores vão fiscalizar se os ônibus vão circular na quantidade fixada.

• ELIANE ALEXANDRINO

Marginal da BR-277 vira depósito de entulhos

Cascavel - Quem trafega pela marginal da BR-277, próximo ao Viaduto XIV de Novembro, sentido Foz do Iguaçu, já deve ter visto a imensa quantidade de entulhos, resíduos de construção civil, lixo doméstico, entre outros materiais que foram descartados.

O local praticamente foi transformado em uma rua de chão de forma irregular, onde os motoristas utilizam para fazer a travessia da Rua Espaço Verde até a marginal. Quem mora próximo ao local não sabe mais o que fazer, já que o descarte do lixo e entulhos geralmente é feito no fim do dia para não chamar atenção.

“No começo jogavam apenas resto de construção civil, mas em pouco tempo começaram a jogar outros materiais, até lixo doméstico você vê ali. É um descaso total com o meio ambiente e com nós moradores”, reclama Maria Aparecida dos Santos.

De acordo com o presidente do Bairro Pioneiros Catarinense, Edson Gavazzoni, depois que a prefeitura fez a retirada de terra para aterrar o Teatro Municipal o local ficou abandonado. “[O local] se tornou uma via públi-



LORENAMANARIN

ca irregular, dando espaço para pessoas mal intencionadas que jogam lixo e entulhos. No fim do mês, vamos nos reunir com a Secretaria de Meio Ambiente para buscar uma solução”, conta.

Gavazzoni quer junto com os moradores cuidar e preservar o espaço, que é considerado área ambiental. “Vamos entrar em um acordo com o

Município, se a prefeitura não pode cuidar, que possa dar para nós o direito de preservação, pois do jeito que está não dá para ficar”, cobra. A Secretaria de Meio Ambiente afirmou que fará a retirada dos entulhos no local, mas ainda não tem data para o recolhimento.

• ELIANE ALEXANDRINO

DESRESPEITO

No ano passado, 34 multas foram aplicadas às empresas de caçambeiros que não realizaram o descarte corretamente dos inertes. As autuações resultaram em R\$ 139 mil à Secretaria de Meio Ambiente e dois pedidos de cassação de alvarás. Além disso, seis autuações por crime ambiental foram enviadas ao MPE (Ministério Público Estadual). Segundo o secretário de Meio Ambiente, Luiz Carlos Marcon, até o fim do ano o antigo aterro de inertes será recuperado. “Um estudo será realizado para recuperação da área até o fim do ano, por enquanto o local vem recebendo inertes gerados pela obra do BID [Banco Interamericano de Desenvolvimento]”, explica. (EA)

Procon divulga amanhã pesquisa com preços de materiais escolares

Cascavel - Como faz todos os anos, o Procon de Cascavel já iniciou a coleta de preços para a pesquisa de material escolar. A previsão, segundo o órgão, é de que os resultados sejam divulgados amanhã.

No ano passado, a lista era composta por 56 itens e cinco livrarias e papelarias foram pesquisadas. Dentre os produtos estavam o lápis preto, lápis de cor, canetinhas, cola, tesoura sem ponta, borracha, apontador, cadernos, entre outros. O item que apresentou a maior variação foi o dicionário: 678%. No estabelecimento mais barato ele era vendido a R\$ 4,50 e no mais caro a R\$ 35.

Em seguida, o palito de picolé, item que também integra

a lista, apresentou diferença de 500%. Em uma das livrarias pesquisadas, o pacote com 50 unidades era vendido por R\$ 0,60 e em outra a embalagem com 100 unidades custava R\$ 4,50.

Outros materiais tiveram diferença no custo de mais de 100%, como a borracha branca (122%), caderno de caligrafia pequeno (156%), fita adesiva transparente (160%), fita Kraft (206%), lantejoulas (208%), cola branca (120%), grafite (106%) e a canetinha com 12 unidades (187%).

Nas livrarias, o movimento já é grande e quem busca variedades a hora é agora. Segundo a vendedora Soeli da Roza, a maioria dos itens se

manteve com o mesmo preço. “Em alguns produtos, como é o caso do dicionário, o valor neste ano é 14% mais barato do que no ano passado”.

Além do dicionário, o lápis preto, mesmo sendo de outra marca, está a metade do preço de 2015. “Na pesquisa anterior, o da marca Acrilex, era vendido a R\$ 0,60. Hoje, da Master Print, custa R\$ 0,30”.

Segundo Soeli, o que diferencia são as marcas e ainda os famosos personagens. “Se o cliente quiser economizar, as opções são muitas. Cadernos, mesmo de capa dura, mas simples, ficam bem mais em conta”, afirma.

• TISSIANE MERLAK



VANDRÉ DUBIELA

Consumidores que antecipam compras encontram maior variedade

Alerta aos visitantes do PNI

O número de ataques de quatis a visitantes do Parque Nacional do Iguaçu, em Foz, aumentou 24% em 2015 em relação aos registrados em 2014. Segundo a Divisão de Epidemiologia da Secretaria Municipal da Saúde, 189 pessoas procuraram atendimento médico com ferimentos provocados pelos animais, bastante comuns na reserva, contra 152 em 2014.



Aplicativo contra a dengue

Secretaria Estadual da Saúde conta com uma nova ferramenta para ajudar no combate à dengue. O aplicativo de celular Radar Cidadão dispõe da opção de denúncia de criadouros do Aedes aegypti. “Agora contamos com mais uma maneira de envolver e comprometer as pessoas na vigilância contra o mosquito”, diz o diretor da 10ª Regional de Saúde, Miroslau Bailak.

Cadastro Ambiental Rural

Paraná tem 192 mil imóveis inscritos

Assis - A menos de cinco meses do prazo final para inscrição no CAR (Cadastro Ambiental Rural), o Paraná tem 192 mil propriedades inseridas no sistema. Juntas, elas somam mais de sete milhões de hectares e representam 36% do total dos imóveis rurais do Estado.

Com esse resultado, o Paraná continua sendo o quarto estado com maior número de imóveis cadastrados, atrás apenas de Minas Gerais, Santa Catarina e São Paulo. O Estado é o segundo do País em número de propriedades rurais, com 532 mil unidades.

O município com maior número de imóveis cadastrados, de acordo com o relatório, é Assis Chateaubriand, que tem 3.259 propriedades inscritas. A lista segue com Marechal Cândido Rondon (2.411), Toledo (2.262), Santa Helena (2.053) e Cascavel (2.051).

Do total de registros feitos no Estado, há também 309 cadastros de imóveis rurais de assentamentos da reforma agrária.

IMPORTÂNCIA

O relatório divulgado pelo IAP (Instituto Ambiental do

Paraná), órgão responsável pela gestão e homologação dos cadastros no Estado, avalia as inscrições feitas de 5 de maio de 2014 a 31 de dezembro de 2015. “Os dados mostram que a partir do momento que o governo federal prorrogou por mais um ano o prazo final para fazer o CAR o número de cadastros vem diminuindo mês a mês. Precisamos reforçar com os produtores rurais a importância de cadastrar seus imóveis e as dificuldades que vão encontrar no caminho caso não se registrem a tempo”, explica o presidente do IAP, Luiz

Tarcísio Mossato Pinto.

Os proprietários que ainda não efetuaram o cadastro têm até dia 5 de maio para regularizar suas propriedades. Quem perder o

prazo terá dificuldades para conseguir linhas de crédito e financiamentos, além de não obter benefícios previstos no Novo Código Florestal.

O CADASTRO

O Cadastro Ambiental Rural é um registro eletrônico que tem o objetivo de ajudar na identificação e na integração das informações ambientais, contribuindo para a regularização ambiental das propriedades rurais no País. O sistema, criado pelo Código Florestal (Lei nº 12.651/2012), é gerenciado pela União e os cadastros do Estado serão homologados pelo Instituto Ambiental do Paraná. As inscrições devem ser feitas no site do governo federal www.car.gov.br.

Toledo investe R\$ 8,8 milhões na educação infantil em três anos

Toledo - Nos últimos anos, a educação em Toledo foi marcada por investimentos que somaram mais de R\$ 8,8 milhões. Para a educação infantil reformas, ampliações, contratação de mais professores e inaugurações de novos Cmeis (Centros Municipais de Educação Infantil) foram realizados, resultando na geração de mais de 900 novas vagas para crianças de até três anos até o fim de 2016.

O objetivo da administração é zerar a lista de espera da Secretaria Municipal de Educação e proporcionar ainda mais qualidade nos atendimentos. Com obras em fase de conclusão, outros Cmeis, além dos que já estão em funcionamento, começam a atender parte da demanda da Vila Paulista e

do Loteamento LR Schneider ainda no primeiro semestre do ano.

“Investimos fortemente para melhorar as condições físicas e estruturais das escolas e centros municipais de educação infantil, pois acreditamos que a educação é transformadora e precisamos dar garantias para que nossas crianças tenham um futuro promissor”, relata o prefeito Beto Lunitti.

Ainda para 2016 está prevista a construção de mais três unidades de educação infantil. No Jardim da Mata as obras já iniciaram. Além disso, tramitam as licitações para construção do Cmei dos jardins Carelli e Santa Clara IV por meio de recursos do FNDE (Fundo Nacional do Desenvolvimento da Educação).

“Aproximadamente 2.200

crianças de até três anos já são atendidas pela educação infantil em Toledo e a meta é ampliar gradativamente este número, por meio da construção dessas novas unidades e contratação de mais servidores”, afirmou a secretária de Educação, Tania Elisete de Grandi.

AMPLIAÇÕES

Para melhorar o atendimento às crianças, a Secretaria de Educação do município também executou diversas reformas, ampliações e adequações nos Cmeis. Desde 2014 são elaborados projetos e executadas adequações elétricas nas instituições, entre elas os centros Elizia Ribeiro Carraro, Cantinho Feliz, Karine, Diva Bordim, Crescer e Aprender, Nona Gema e Cleusi Aparecida Berger.



Educação infantil em Toledo: objetivo é zerar fila de espera

CONTRATAÇÕES

Novos servidores ocuparam vagas para reposição do quadro e também para atuar nos centros de educação infantil inaugurados recentemente. Em 2013 foram 60 contratações, além das 47 em 2014 e mais 25 professores convocados no ano passado. “Além disso, o concurso público que será realizado ainda no primeiro bimestre de 2016 prevê a contratação de mais 15 novos professores à educação infantil”, comentou a secretária Tania.

Rondon cadastra usuários do transporte escolar

Rondon - O Setor de Transporte Escolar da Secretaria de Educação de Marechal Cândido Rondon estabeleceu um cronograma para solicitação da carteira de usuário, válida para o ano de 2016. Os trabalhos terão início no dia 20 de janeiro, no Paço Municipal.

Nesta primeira etapa serão atendidos os pais ou responsáveis pelos alunos residentes

em Novo Horizonte, Novo Três Passos, Curvado e linhas próximas. Na quinta-feira (21), as solicitações são para os alunos que moram na região de Iguaporã, Bela Vista, Porto Mendes e Bom Jardim. Os cadastros ao transporte escolar seguem nos dias 22 (São Roque e Margarida), e 25 a 27 de janeiro (sede e linhas próximas).

Para a solicitação da cartei-

rinha é necessária a apresentação da declaração de matrícula, comprovante de endereço, uma foto 3x4, certidão de nascimento, RG, além da carteira de usuário do ano letivo de 2014. Tem direito ao transporte escolar alunos da educação básica, da zona rural e urbana, que residam a uma distância igual ou superior a dois quilômetros das escolas em que estão matriculados.



Prefeito em exercício Silvestre Cottica acompanha serviços

Famílias endividadas

Crise atrasa pagamento da casa própria na região



No Oeste mais de seis mil famílias encerraram 2015 com parcelas pendentes

Cascavel - O cenário econômico de 2015 trouxe reflexos negativos aos programas para financiamento de moradias. Com o real desvalorizado e a inflação corroendo cada vez mais o poder de compra das famílias, muitas tiveram de escolher quais contas seriam quitadas no fim do mês. A maioria delas optou por manter os serviços essenciais como água e luz. Um dos compromissos deixados para trás e que teve aumento no número de inadimplentes foi o pagamento da casa própria.

Somente na região Oeste do Paraná, 6.320 famílias encerraram o ano com pendências no pagamento nos programas de financiamento de moradias. Esse grupo de pessoas têm contratos fir-

mados com a Cohapar (Companhia de Habitação do Paraná). O total de débitos corresponde aos mutuários de 367 conjuntos habitacionais entre os 50 municípios da região, e que têm três parcelas em atraso.

Considerando as famílias inadimplentes e que acumulam dívida superior a esse período, são 36,79% do total, ou seja, 2.325 beneficiados pelo programa do Governo do Estado.

O gerente regional da Cohapar, Odejalma Cordeiro, comenta que dívidas já eram previstas e que apesar dos reflexos da crise chegarem com menor impacto na região, muitas famílias foram prejudicadas. “Podemos considerar que o Oeste sofre menos em relação às outras regiões do País, mas reconhecemos que houve a perda de empregos e, consequentemente, isso reflete na dificuldade em colocar em dia os compromissos financeiros”, afirma.

Conforme ele, apesar do atraso nos pagamentos, a Cohapar tem sensibilidade

para compreender o momento econômico e oferece a possibilidade de negociações. “Buscamos todas as alternativas possíveis para ajudar as famílias. Em últimas situações agimos com a retirada de imóveis, e em pelo menos cinco anos raramente isso ocorreu”, explica.

PARCELAS

Os conjuntos habitacionais são construídos em parceria de prefeituras que em algumas situações doam áreas às construções. O valor e o período de pagamento das moradias dependem de cada contrato e critérios como localização, espaço dos terrenos e tamanho das residências. As parcelas custam em média de R\$ 70 a R\$ 300 nas áreas urbanas. Já em relação às casas rurais o contrato prevê quatro parcelas anuais de R\$ 285.

Em 2015 a Cohapar entregou 901 moradias na região Oeste, entre urbanas e rurais.

●ROMULO GRIGOLI

Panorama regional

Saúde de Missal melhora frota

A Secretária de Saúde de Missal recebeu um veículo Fiat Palio 1.0 completo para utilização das equipes da Estratégia Saúde da Família. O investimento foi de R\$ 35 mil, recurso destinado



ao município por emenda parlamentar do deputado federal Eduardo Sciarra, liberado ainda em 2015. Esse foi o oitavo automóvel adquirido pela prefeitura e encaminhado à pasta.

Sorteio

Os dez ganhadores do 4º sorteio da campanha Em São Miguel nota fiscal dá prêmio receberam R\$ 500 que poderão ser gastos no comércio local. A entrega foi realizada pelo prefeito em exercício Mauro Ramor. O sorteio ocorreu em 18 de dezembro de 2015, no Paço Municipal. Os ganhadores desta quarta etapa foram Saulo Murbak, Odete Alves Leite, Ilco Savi, Kleber Giehl, Cleiton Conzatti, Jessica Correia, Neiva Cabral, Cátia Vendramin, Anderson Sivieiro e Zilda Gonçalves França.

IRPF

Receita Federal do Brasil informa que o crédito bancário para 207.573 contribuintes será realizado no dia 15 de janeiro, totalizando o valor de R\$ 450 milhões. Desse total, R\$ 56.353.783,84 referem-se ao quantitativo de contribuintes de que trata o art. 69-A da Lei nº 9.784/99, sendo 8.729 contribuintes idosos e 1.174 contribuintes com alguma deficiência física ou mental ou moléstia grave. A consulta ao lote multiexercício residual de restituição do imposto sobre a renda da pessoa física estava disponível desde 8 de janeiro.

Carnaval I

A primeira reunião do ano da Secretaria de Desenvolvimento Econômico e Associativismo de Santa Helena com os blocos de Carnaval, os clubes Incas e União, ocorreu nesta semana. Foram abordadas questões burocráticas como a escolha da banda, local do evento e localização do palco. A secretária da pasta, Tânia Maffini, informa que haverá novamente um encontro entre os grupos amanhã, às 19h, na prefeitura, para dar continuidade à organização.

Ponte reformada em Nova Santa Rosa

O prefeito em exercício em Nova Santa Rosa, Ademar Bloch, acompanhado do chefe de Serviços Urbanos, Nelson Wutke, vistoriou obras na ponte sobre o rio Braço do Norte, localizadas na Linha Costa e Silva. Vigas e pranchas foram instaladas sobre a estrutura que permanecia em condições precárias dificultando a passagem de caminhões e colheitadeiras.

Carnaval II

Prefeitura de Cêu Azul, por meio da Secretaria de Cultura, Esporte, Lazer e Recreação intensifica os preparativos para o Carnaval. No ano em que o município completa o jubileu de ouro, a população é quem ganha com a programação de três dias de festa entre 5 e 8 de fevereiro.

Estradas rurais

Equipes da Secretaria de Obras de São Miguel do Iguauçu aproveitam os dias de sol para continuar os serviços de readequação das estradas rurais. Trabalhos com motoniveladora, carregadeira e caminhões-caçamba são executados nos acessos ao interior. O secretário Orivaldo Malaggi explica que o objetivo é preparar as estradas para o escoamento da safra e assim, facilitar o trabalho dos produtores rurais.

Expocap

Prefeitura de Capitão Leônidas Marques sorteou dois ingressos para o lançamento da Expocap 2016, que ocorre na sexta-feira (15), às 21h, no Clube Serji. Os ganhadores são Carina Borges e Edson de Carli. Os convites devem ser retirados até às 14h de hoje, na prefeitura, munidos de um documento com foto. O sorteio foi realizado na página oficial do evento no facebook, na tarde de ontem.

Conhecimento

Os associados da Copacol participam hoje do último ciclo de palestras da 25ª edição do Dia de Campo. Os debates sobre pragas, doenças e a resistência de plantas daninhas nas lavouras começou na quarta-feira (13). Especialistas abordam, durante os dois dias, como aumentar a produtividade da soja e do milho, além de trazer novidades sobre qualidade de sementes e outros temas voltados ao agronegócio regional.

MELHORAR A VIDA

DE QUEM VIVE E DE QUEM AINDA VIVERÁ NO OESTE DO PARANÁ. ESTE É O NOSSO MAIOR ORGULHO.

A qualidade na produção de alimentos, a segurança dos processos e, sobretudo o respeito pelo consumidor fizeram com que a Copacol construísse uma marca forte e consolidada no mercado nacional.

Veículo com cigarros

Um Fiat Palio com placa de Cascavel foi apreendido pela Receita Federal na Vila Portes, em Foz do Iguaçu, carregado com cerca de 6,5 mil maços de cigarros contrabandeados. A carga foi avaliada em R\$ 30 mil e o motorista, que não teve a identidade divulgada, foi preso em flagrante e encaminhado à 6ª SDP.



Ameaça

Um homem foi preso pela PM de Diamante do Oeste na madrugada de ontem, após ameaçar a esposa e os filhos com uma arma, chegando a efetuar alguns disparos de arma de fogo. Ele teria apontado a arma para a mulher e determinado que ela se ajoelhasse. A vítima acionou a PM, que foi até a casa e localizou o valentão e apreendeu um revólver calibre

Medianeira

Casal implicado em morte de professor está atrás das grades

Medianeira - A rápida ação de policiais civis do GDE (Grupo de Diligências Especiais) de Medianeira resultou na prisão em flagrante de duas pessoas, suspeitas de um homicídio ocorrido na manhã de ontem. O corpo de um homem foi encontrado carbonizado dentro de um Fiat Uno em uma estrada rural na Linha Mineira.

A vítima foi identificada como Antides José Alves Rodrigues. De acordo com os investigadores, o homem, que era professor, teria sido alvejado por quatro disparos. Posteriormente, o veículo foi incendiado com o corpo dentro. Ainda segundo a polícia, o crime teria motivação passional.

Menos de cinco horas após o homicídio, uma jovem de 21 anos, que seria a mandante do crime, e um rapaz, suspeito de ser o atirador, foram detidos. A vítima teria tido um relacionamento amoroso com a jovem. Após o fim do caso, ela teria se envolvido com outra pessoa. Movido por ciúmes, Antides teria passado a ameaçar a mulher, que comprou uma arma e ajuda a um primo para cometer o crime.

Conforme informações levantadas pela equipe do GDE, a jovem teria armado um encontro com a vítima no interior do Município. Quando chegou ao local, o professor foi atingido com



Autores colocaram corpo no veículo e depois atearam fogo

quatro disparos. A dupla então colocou o corpo dentro do carro e, em seguida, ateou fogo.

Os detidos foram encaminhados à Delegacia de Polícia Civil e apesar de os ves-

tígios apontarem para a identificação da vítima, o corpo foi encaminhado ao IML (Instituto Médico Legal), onde um exame de DNA irá confirmar se o corpo é realmente de Antides.

Homem é flagrado com quase 1,2 mil munições

Cascavel - A Polícia Rodoviária Federal de Cascavel efetuou na noite de terça-feira a prisão de um homem flagrado transportando nada menos que 1.183 munições de fuzil calibre 762. O detido, de 58 anos, conduzia um Ford Fiesta abordado na BR-277 e os projéteis foram localizados durante revista minuciosa no carro.

De acordo com a polícia, as munições estavam escondidas no painel do carro, dentro do compartimento destinado ao airbag. O contrabandista, que havia deixado a prisão há poucos meses, contou que, para conseguir dinheiro, foi até a cida-

de de Jardim (MS) buscar as munições que estavam enterradas há algum tempo e que as levaria para o Rio de Janeiro.

MAIS CONTRABANDO

Já na madrugada de ontem, a PRF apreendeu um Kadett carregado de cigarros contrabandeados do Paraguai. O veículo foi abordado na PR-180, após perseguição pela BR-277, também em Cascavel. O motorista, um homem de 40 anos morador de Foz do Iguaçu, foi preso em flagrante. No carro estavam 25 caixas de cigarros de origem estrangeira, que seriam entregues em Quedas do Iguaçu.



Munições eram transportadas no espaço destinado ao airbag do carro

panorama policial

Corpo localizado

Um dia após o Corpo de Bombeiros de Florianópolis (SC) encerrar as buscas pelo cascavelense Di-onathan Siqueira, o corpo do jovem de 21 anos foi localizado na praia do Santinho, mesmo local onde havia desaparecido. Ele se afogou no dia 3 de janeiro.

Tombamento

Um homem de 32 anos morreu prensado dentro da cabine de seu caminhão na madrugada de ontem. O veículo tombou na PR-090, proximidades de Alvorada do Sul, no Norte do Estado. Uma equipe da Defesa Civil foi até o local, mas o motorista já estava sem vida. O caminhão ficou com as rodas para cima, entre a rodovia e uma plantação de soja.

Colisão frontal

Três pessoas morreram em grave acidente na PR-182, em Loanda, região Noroeste do Paraná, na noite de terça-feira. As vítimas viajavam em um Gol que colidiu frontalmente com um caminhão. O motorista, de 48 anos, e duas passageiras, de 50 e 53 anos, morreram na hora. Os corpos das vítimas ficaram presos às ferragens.

Fatalidade

Um motociclista de 22 anos morreu na PR-160 ao ser atingido por uma carreta carregada com um container carregado com bobinas de papel. A carreta cruzava a ponte que liga Telêmaco Borba a Harmonia quando tombou sobre a moto. O motorista do caminhão, de 41 anos, sofreu ferimentos graves.

Gol recuperado

A PM de Guaíra recuperou um veículo Volkswagen Gol com registro de furto. O automóvel foi localizado na Rua Shiro Takashima, no Parque Industrial. Após denúncias de que havia um carro abandono no local, uma equipe foi até o endereço mencionado e encontrou o Gol, que tinha sido furtado no último domingo, em frente à Associação dos Aposentados.

CASCVEL | Rapaz tenta furtar e é detido por populares



Everton da Silva Pinheiro, de 30 anos, foi detido na manhã de ontem, ao tentar efetuar um furto em uma residência localizada na Rua Erechim, em Cascavel. Ao entrar em um dos quartos, a moradora se deparou com o criminoso, que tentou fugir mas foi detido por vizinhos. Um investigador da Polícia Civil que passava pelo local efetuou a prisão do meliante, que é conhecido como Tuti e já tinha vários antecedentes criminais.

VANDRE DUBIELA

TV TUDO

Outro detalhe

Após voltar dos Estados Unidos, no sábado passado, o diretor Alexandre Avancini foi praticamente caçado no desembarque, para colaborar nos trabalhos finais do filme "Os Dez Mandamentos", que estreia dia 28. A atenção que ele pretendia dispensar à novela teve que esperar.

De qualquer forma...

A partir desta segunda-feira, 18, a parceria Record-Casablanca já deverá reunir, no extinto Recnov, alguns atores e profissionais de "Os Dez Mandamentos - Parte 2" para discutir os rumos desse trabalho. Pelo menos dar uma satisfação de como tudo se encontra.

O que é a vida

Todo aquele que acompanhou os conflituosos debates que antecederam as eleições de 1989, quando até filha no meio, e todo processo que depois derrubou Collor da Presidência da República, com toda certeza despenca da cadeira com esse noticiário de agora. Ele e o Lula aliados, perfilados e tão próximos. Como é a natureza.

Plano é este

A contratação do Álvaro José deu um gás diferente nos preparativos da Band, naquilo que diz respeito à Olimpíada. Verifica-se maior entusiasmo, inclusive em buscar novas alternativas que possam acrescentar na cobertura. Aliás, cobertura na Band aberta, BandSports e mobile.

Lá e cá

Na televisão atual a ordem é aproveitar as oportunidades, os momentos. Não deixar para amanhã o que pode ser feito hoje. Segunda-feira, por exemplo, Patrícia Poeta foi gravar com Ivete Sangalo na Bahia para o "É de Casa" (Globo). A cantora, por sua vez, aproveitou e gravou com Patrícia para o "Superbonita" (GNT).

Nada com isso

Definição de alguém, do comercial da Record, quando questionado se o apresentador do reality de casais, "Power Couple", será mesmo Roberto Justus. Resposta: "Ele mesmo. O caso do Justus aqui é diferente. Não foi a Record que contratou ele. Foi ele quem contratou a Record".

Cinema

Depois dos cinemas, o Telecine irá exibir os filmes vencedores do Globo de Ouro. No total, sete: "O Regresso", "Perdido em Marte", "Steve Jobs", "O Quarto de Jack", "Joy: O Nome do Sucesso", "Divertida Mente" e "007 Contra Spectre".

Vamos resolver

Xuxa chamou para ela a missão de tentar convencer a parceria Record-Casablanca a continuar se apresentando ao vivo nas noites de segunda-feira. Como tudo que se refere ao seu programa sempre foi tratado diretamente com o número 1 Marcelo Silva, resta saber no que isso vai dar.

Pelo sim, pelo não

O "Xuxa Meneghel", do dia 25, que marcará a sua volta aos trabalhos, depois de 2 meses de paralisação, servirá para responder o que agora existe como dúvida. Até o último momento, sabe-se, ela pretende batalhar pelo "ao vivo".

Maciota

Carolina Dieckmann volta às gravações de "A Regra do Jogo" nesta quinta. Uma sequência mais tranquila, após a tensão das últimas cenas, quando a personagem, ameaçada de morte, precisou sumir por algum tempo. Lara vai aparecer em uma lanhonete da cidade dela, mas ainda com jeito de sofredora.

Canal 1

"Os Dez Mandamentos – Parte 2" virou novela na Record

Por: Flávio Ricco

Colaboração: José Carlos Nery
Virou novela o início das gravações de "Os Dez Mandamentos – parte 2" na Record. Até então, tinha-se como informação que os trabalhos, finalmente, começariam na próxima semana, só que agora, como

última forma, fala-se em depois do Carnaval. Apontam-se, como principais motivos para o adiamento, um "princípio de incêndio" provocado pelo pessoal que ficou, que resiste em aceitar imposições estabelecidas pela produtora Casablanca. Entre tais "imposições

estabelecidas", salários cortados pela metade e verba de produção infinitamente mais curta em relação à primeira versão. O trabalho de caracterização e a entrega de capítulos também estão atrasados, além de dificuldades que ainda não foram superadas para

preencher algumas funções. O problema é que tais e outras questões estão levando a Record a perder o bonde da história. A substituição de uma novela por outra, que se esperava como algo absolutamente lógico e natural, agora ninguém sabe quando vai acontecer.



Caldeirão

Agatha Moreira participa do programa de Luciano Huck, sábado, na Globo. O quadro é o "Acerte o Desenho", no qual os artistas, em pares com competidores que se inscrevem para o programa, precisam acertar desenhos e palavras. Na brincadeira, ela vai enfrentar Yasmin Brunet, sua colega em "Verdades Secretas".

Sexo é vida

E A VIDA NÃO PODE ESPERAR



DIFICULDADE DE EREÇÃO E EJACULAÇÃO PRECOCE TÊM TRATAMENTO MÉDICO

1 MILHÃO DE HOMENS ATENDIDOS NO MUNDO

NÃO ESPERE MAIS

LIGUE AGORA

0800 205 1900

SIGILO ABSOLUTO

BOSTON MEDICAL GROUP
LÍDER EM SAÚDE SEXUAL MASCULINA

bate-rebate

● Venda antecipada de "Os Dez Mandamentos" nos cinemas atingiu ontem a marca de 1,5 milhão de ingressos.

● Imediatamente após as suas despedidas do "Vídeo Show" no dia 29, Monica Izzi vai tirar rápidas férias e depois mergulhar em dois trabalhos no cinema...

● ... Um deles dirigido por Toniko Melo, o mesmo de "VIPs", protagonizado por Wagner Moura...

● ... Só depois disso, ela voltará suas atenções para o teatro e teledramaturgia da Globo.

● Juliana Paes pode não estar vivendo um momento dos mais in-

teressantes em "Totalmente Demais"...

● ... Mas na recente lista de itens mais pedidos pelos telespectadores da Globo, ela sobrou com folga...

● ... Ela, ou sua Carolina na novela...

● ... Está havendo grande interesse do público no batom que a personagem usa, esmalte, braceletes, argolas, vestidos e outros do gênero.

● Lilian Gonçalves, conhecida empresária da noite em São Paulo, gravou o "Para ou Continua", com Silvio Santos, na terça-feira.

● Eliana e Celso Portioli voltam ao ar, ao vivo no SBT, dia 31.

c'est fini

A TV Cultura não está mais terceirizando a sua área comercial. A partir de agora, ela passa a contar com uma equipe própria para cuidar disso. Dela fazem parte Fernanda Costa (ex-Iguatemi Empresa de Shopping Centers), Gabriela Llovet (ex-Trip Editora), Giovana Martini Carletti (ex-Grupo Bandeirantes de Comunicação) e Karina Dutra (ex-Conspiração Filmes). Então é isso. Mas amanhã tem mais. Tchau!

horóscopo

ÁRIES

O trabalho profissional é a área beneficiada pela conjunção do dia. Você percebe bem a situação e pode organizar as ações de modo verdadeiramente inteligente e criativo.

TOURO

Certos caminhos escolhidos por você são particularmente difíceis. Mas hoje há chance de superar os problemas, por meio da criatividade. É preciso confiar em sua capacidade.

GÊMEOS

Um dia em que está abrandada ou resolvida a dificuldade de coordenar suas tarefas. Sendo criativo, poderá incrementar muito tudo em seu trabalho.

CÂNCER

Momento propício para fazer escolhas especiais e acertadas no relacionamento a dois. Você percebe bem a situação e, com esforço, pode consolidar o melhor entre vocês.

LEÃO

As melhores ideias podem ser colocadas em prática. Custa um esforço, mas vale a pena. Acrescente a marca de sua inventividade para que o trabalho ganhe qualidade e força.

VIRGEM

Brilho especial nos sentimentos amorosos e na expressão da vontade pessoal. Maior poder de convencer as pessoas, inclusive a si mesmo, do valor de seus desejos.

LIBRA

Um dia positivo para a vida familiar. Vocês juntos podem conseguir dar ao lar um novo colorido e uma vibração mais forte e vivaz ao ambiente em que convivem.

ESCORPIÃO

As rotinas caminham de modo interessante. Você consegue canalizar com disciplina sua natural criatividade. De certa forma, as situações pedirão que seja criativo a seu modo.

SAGITÁRIO

Você pode ter êxito ao tratar as questões financeiras de modo inteligente e racional. O uso inteligente do tempo e dos recursos disponíveis acelera os empreendimentos.

CAPRICÓRNIO

Você descobre talentos e capacidades em si mesmo. Faça uso deles, plenamente. É hora de você ser o que de melhor você é capaz de ser. Seja fiel a si mesmo, acima de tudo.

AQUÁRIO

Você pode se valer de sua habitual inteligência para coisas muito úteis, no dia de hoje. Um problema de saúde ou algum obstáculo podem ser assim superados.

PEIXES

O convívio social e afetivo está beneficiado. A atuação cooperativa permite os melhores resultados. Providências práticas podem ser tomadas em nome dos grandes projetos.

SALMO DO DIA

Não, nenhum daqueles que esperam em vós será confundido, mas os pérfidos serão cobertos de vergonha. Senhor, mostrei-me os vossos caminhos, e ensina-me as vossas veredas. Dirigi-me na vossa verdade e ensina-me, porque sois o Deus de minha salvação e em vós eu espero sempre. Lembraivos, Senhor, de vossas misericórdias e de vossas bondades, que são eternas. (Salmo 24; vers. 3 a 6)

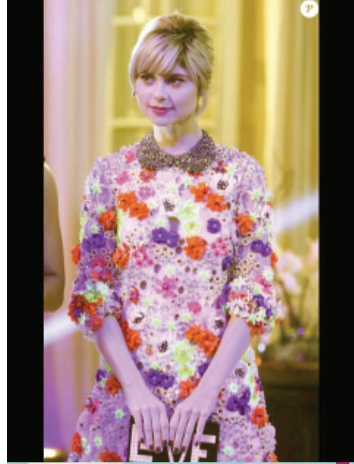

TOTALMENTE DEMAIS

Lu começa a desvendar passado de Sofia

Lu (Julianne Trevisol) vai ao bar em que Jacaré (Sérgio Malthieiros) frequentava com Sofia (Priscila Steinman) e o dono do estabelecimento lhe mostra o cartão de visita de Lili (Vivianne Pasmanter), o que comprova que os pais da garota estiveram lá à procura de informações sobre ela.

Resumo de Novelas

Malhação (Globo, 17h30)
Luciana desconfia da mensagem de Pedro. Filipe pede o carro emprestado ao chefe para ficar com Nanda. Jorge pressiona Luciana a voltar cedo do encontro com Rodrigo. Ao se beijarem no carro de Geraldo, Nanda e Filipe são surpreendidos por um policial.

Além do Tempo (Globo, 18h20)
A emissora não liberou os resumos dos capítulos finais da novela

Totalmente Demais (Globo, 19h30)
Gilda fica abalada ao saber que Sofia morreu. Jacaré fica atordoado ao saber por Lu da morte de Sofia. Eliza dá o dinheiro que economizou para Gilda pagar suas dívidas. Stelinha fica impressionada com a forma como Eliza trata a mãe.

Lu se surpreende quando Bené mostra o cartão de visita de Lili, comprovando que os pais de Sofia estiveram lá à procura da filha.

A Regra do Jogo (Globo, 21h20)
Kiki é levada pelos capangas de Gibson. Ademar agride Dante e foge. Kiki exige que Gibson mantenha Zé Maria longe dela e de Aninha. Juliano ajuda Dante a prender Ademar. Zé Maria implora pelo perdão de Kiki. Zé Maria procura Adisabebe. Dante afirma à família que investigará o reaparecimento de Kiki. Juliano segue Zé Maria até a casa de Kiki. Tóia tira satisfações com Romero sobre Ademar.

*OS RESUMOS DOS CAPÍTULOS ESTÃO SUJEITOS A MUDANÇAS EM FUNÇÃO DA EDIÇÃO DA NOVELA.

AS PREVISÕES PARA OS 12 SIGNOS DO ZODÍACO

NAS BANCAS E LIVRARIAS.

GUIA DE ASTROLOGIA 2016

COM 120 PÁGINAS DE PREVISÃO PARA CADA SIGNO

SOLUÇÃO ANTERIOR

C	B	B	L	A	C	O				
P	R	O	V	A	D	O	L	A	C	O
U	L	T	R	A	M	A	R	S		
Z	G	A	M	I	O	D	E			
H	E	A	R	T	M	E	M			
I	E	O	I	R	A	D	O			
R	E	I	S	A	D	O	A	J		
B	O	R	N	L	A	M	A	R	I	
E	C	A	I	S	E	R	C			
F	R	I	T	A	N	A	S	A		
A	L	A	D	A	M	A	C	O	M	
C	A	N	I	B	A	L	O	M	A	
N	E	R	A	N	O	U	S	A	R	
N	O	Q	U	E	R	L	I			
G	U	R	U	L	A	P	I	N		
T	O	R	D	E	S	I	L	H	A	S

PALAVRAS CRUZADAS DIRETAS

Sambista carioca de "Coração Leviano"	Caixas de shows de ilusionismo		Trecho inicial de viagens	Ocorrência com as fotos íntimas de Carolina Dieckmann
	Cabelo, em inglês	Indivíduo obcecado por adquirir e acumular dinheiro (p. ext.)		
Pessoas sem caráter	Localização da alcatra nos bovídeos		Índigena do Mato Grosso	
(?) Valdetaro: atuou em "Joa Rara"			(?) sorte, recado no rodapé de provas	
				Última consoante
Diz-se do leitor inveterado	"Nacional", em Inpe Ama-seca (bras.)	Título de álbum de Michael Jackson	Tipo de cabo de conexão (Eletrón.)	Código (abrev.)
Agir como quem quer "colher maduro" (dito)	Local para prática de esportes		Recurso essencial à câmera do paparazzi	
(?) Effe, repórter do "Video Show"			Código da Bolívia na internet	Que demonstra gentileza (fem.)
Alfred Nobel, químico		Poema lírico		No (?): imediatamente
(?) Kilmer, astro do Cinema		Antigo jogo da CEF		
Digna de elogios (fig.)			Técnica de massagem	
			Ave de cujas fezes é retirado e produzido um fino café (BR)	
Tradicional número chinês da sorte			(?) del Plata, porto argentino	Oscar Wilde, escritor irlandês
			Significa "filho", em nomes escoceses	Sufixo de "frutose"
				Página (abrev.)
"(?) Você!", bordão de Vanucci (TV)	Tipo sanguíneo do receptor universal			

BANCO — 3/bad — mac — rca — 4/ha/r — jacu — zoom — 6/bororo. 7/zebedeu. 8/llivresco. 9/onzenário.

HOJE NA TV TV TAROBÁ

- 06h00 – Band News
- 07h00 – Jornal Primeira Hora
- 08h00 – Café com Jornal
- 09h10 – Dia Dia
- 10h10 – Os Simpsons
- 11h00 – Atualidades
- 12h05 – Jornal Tarobá 1ª Edição
- 12h50 – Tarobá Esportes
- 13h05 – Tempo Quente
- 14h00 – Vitrine Revista
- 15h00 – Os Simpsons
- 16h15 – Brasil Urgente Nacional
- 17h40 – Brasil Urgente Regional
- 18h40 – Ponto de Vista
- 18h50 – Jornal Tarobá 2ª Edição
- 19h20 – Jornal da Band
- 20h25 – Fatmagül: A Força do Amor
- 21h20 – Show da Fé
- 22h15 – Homem Cueca
- 22h20 – Os Simpsons
- 23h00 – Polícia 24H
- 00h35 – Jornal da Noite
- 01h25 – Que Fim Levou?
- 01h30 – Alta Conexão
- 01h35 – Band Folia
- 01h40 – A Lenda de Sleepy Hollow
- 02h30 – Só Risos
- 03h00 – Igreja Universal

RPC

- 05h00 – Hora Um
- 06h00 – Bom Dia Praça
- 07h30 – Bom Dia Brasil
- 08h50 – Mais Você
- 10h10 – Bem Estar
- 10h50 – Encontro
- 12h00 – Paraná TV 1ª Edição
- 12h45 – Globo Esporte
- 13h20 – Jornal Hoje
- 14h00 – Vídeo Show
- 15h10 – Sessão da Tarde / Dragonball Evolution
- 16h35 – Vale a Pena Ver de Novo / Caminho das Índias
- 17h40 – Malhação
- 18h30 – Além do Tempo
- 19h15 – Paraná TV 2ª Edição
- 19h35 – Totalmente Demais
- 20h30 – Jornal Nacional
- 21h20 – A Regra do Jogo
- 22h20 – Ligações Perigosas
- 23h05 – Alemão
- 23h40 – Jornal da Globo
- 00h15 – Under The Dome: Prisão Invisível
- 01h00 – Corujão 1 / Família vende Tudo
- 02h30 – Corujão 2 / U-Boat: Nas Mãos do Inimigo
- 04h05 – Mentos Criminosas

REDE MASSA

- 05h50 – Negócios da Terra
- 06h00 – Jornal do SBT Manhã
- 07h00 – Tribuna da Massa Manhã
- 08h00 – Carrossel Animado
- 08h30 – Mundo Disney
- 10h30 – Bom Dia e Cia
- 10h45 – Pitadas do Tempero
- 11h00 – Destaque
- 11h45 – Show de Bola
- 12h00 – Tribuna da Massa 1ª Edição
- 13h30 – Naipi Comunidade
- 14h15 – Maria do Bairro
- 14h30 – Casos de Família
- 15h20 – Cuidado com o Anjo
- 16h30 – Teresa
- 17h30 – A Dona
- 18h30 – Tribuna da Massa 2ª Edição
- 19h20 – SBT Paraná
- 19h45 – SBT Brasil
- 20h30 – Cúmplices de um Resgate
- 21h15 – Desenho Animado de Carrossel
- 21h30 – Carrossel
- 22h00 – Programa do Ratinho
- 23h00 – A Praça é Nossa
- 00h30 – The Noite com Danilo Gentili
- 01h30 – Jornal do SBT
- 02h15 – Okay Pessoal!
- 03h30 – RR Soares

RIC TV

- 06h30 – Balanço Geral Manhã
- 07h30 – Paraná no Ar
- 08h55 – Fala Brasil
- 10h00 – Hoje em Dia
- 12h00 – Balanço Geral
- 14h00 – Ver Mais
- 14h45 – Prova de Amor
- 15h45 – Chamas da Vida
- 16h45 – Cidade Alerta
- 19h00 – Cidade Alerta Foz
- 20h00 – RIC Notícias
- 20h30 – Rei Davi
- 21h00 – José do Egito
- 21h30 – Jornal da Record
- 22h30 – Câmera Record
- 23h30 – Repórter Record Investigação
- 00h30 – Bates Motel
- 01h15 – IURD

CATVE

- 07h00 – Bate Rebate
- 08h00 – Quintal da Cultura
- 11h00 – Era Uma Vez no Quintal
- 11h30 – Que Monstro Te Mordeu
- 12h00 – Jornal da Cultura 1ª Edição
- 12h30 – Jornal da Catve 1ª Edição – Ao Vivo
- 13h00 – JC Debate 1ª Edição
- 13h30 – Pororo
- 13h35 – Cocoricó
- 13h45 – Timmy e Seus Amigos
- 13h55 – Pocoyo
- 14h10 – Barney
- 14h15 – Peppa Pig
- 14h30 – Quintal da Cultura
- 15h00 – Missa da Saúde – Ao Vivo
- 16h00 – Dora, A Aventureira
- 16h30 – Patrulha Canina
- 17h00 – Masha e o Urso
- 17h15 – Era Uma Vez no Quintal
- 17h45 – As Aventuras de Andy e os Animais Selvagens
- 18h00 – Winx Club
- 18h30 – Rocket Power
- 18h55 – Shaun, O Carneiro
- 19h00 – Jornal da Catve 2ª Edição
- 19h30 – JC Debate – 2ª Exibição
- 20h05 – Doctor Who
- 21h00 – Jornal da Cultura
- 22h00 – Mad Man
- 23h00 – Metrópolis
- 23h30 – Roda Viva Internacional

Programações sujeitas a alterações

TORTA DE FRANGO COPACOL

Ingredientes

Massa

- ❖ 4 ovos
- ❖ 2 copos de leite

- ❖ 2 copos de farinha de trigo Min-da
- ❖ 1 copo de óleo
- ❖ 1 colher (sopa rasa) fermento em pó
- ❖ 1 colher (chá rasa) de sal.

Recheio

- ❖ 500 gramas de peito de frango cozido e desfiado Copacol
- ❖ 1 lata de milho verde
- ❖ 1 copo de requeijão
- ❖ Azeitonas e cheiro verde a gosto.

Modo de preparo

No liquidificador bata todos os ingredientes da massa. Em uma assadeira untada com margarina, despeje a metade da massa, coloque o peito de frango desfiado Copacol, o milho verde, as azeitonas e o cheiro verde, acrescente o requeijão, cubra com o restante da massa e leve ao forno pré-aquecido e asse por aproximadamente 40 minutos.

Confira esta e outras receitas no site www.copacol.com.br



BOLINHO ASSADO DE ARROZ COM ERVAS LIGHT

Ingredientes

- ❖ 1 xícara (chá) de arroz polido cozido
- ❖ 2 colheres (sopa) de margarina light
- ❖ 1 ovo médio
- ❖ 1 colher (chá) de sal
- ❖ 1 pimentão vermelho pequeno limpo e picado em pedaços pequenos
- ❖ 1 pimentão verde pequeno limpo e picado em pedaços pequenos
- ❖ 2 colheres (sopa) de ervas frescas picadas (cebolinha-verde, manjeron)

Para acompanhar
❖ Mostarda cremosa

Modo de preparo
Bata no proces-

sador o arroz com a margarina, o ovo e o sal. Ao obter uma pasta, misture os pimentões e as ervas picadas. Mexa com uma colher e arrume os bolinhos em colheradas em uma assadeira antiaderente. Leve ao forno pré-aquecido em temperatura média (180 C) por 20 minutos ou até os bolinhos ficarem levemente firmes. Retire do forno. Sirva com mostarda cremosa.



MEDALHÃO COM MOLHO DE COGUMELoS E AZEITONAS

Ingredientes

- ❖ 1 kg de medalhão de filé mignon
- ❖ 200 g de bacon em fatias
- ❖ 1 colher (sopa) de margarina

Molho

- ❖ 1 colher (sopa) de margarina
- ❖ 1/2 xícara (chá) de cogumelo cortado em fatias
- ❖ 2 cubos de caldo de carne
- ❖ 1 e 1/2 xícara (chá) de água fervente
- ❖ 3 colheres (sopa) de amido de

milho

- ❖ 1 xícara (chá) de leite
- ❖ 15 azeitonas verdes picadas
- ❖ 2 colheres (sopa) de salsinha picada

Modo de preparo

Enrole cada medalhão com uma fatia de bacon e prenda com um palito. Em uma frigideira, aqueça a margarina em fogo médio e frite os medalhões até dourarem. Retire e reserve em local aquecido. Molho: em uma panela, aqueça a margarina em fogo médio e junte

os cogumelos. Dissolva os cubos de caldo de carne na água fervente e junte aos cogumelos. Deixe ferver por 1 minuto. Dissolva o amido de milho no leite e junte ao molho, mexendo sempre, até engrossar. Acrescente as azeitonas e a salsinha. Misture e despeje sobre os medalhões. Sirva em seguida. Para obter os medalhões, corte a carne em bifes grossos com 2 cm de espessura. Se preferir, substitua os medalhões de filé mignon por medalhões de peito de frango ou lombo de porco.



AMOP
OESTE DO PARANÁ
HEPTA CAMPEÃ DO PRÊMIO
AMOP DE JORNALISMO



Sistema Ocepar
CAMPEÃ DO PRÊMIO
OCEPAR DE JORNALISMO
CATEGORIA ESPECIAL UNIMED



AMSOP
VICE-CAMPEÃ DO PRÊMIO
AMSOP DE JORNALISMO
CATEGORIA LIVRE



FAO
CAMPEÃ DO PRÊMIO FAO
DE JORNALISMO SOBRE
AGRICULTURA FAMILIAR
(REGIÃO SUL DO BRASIL)



Fecomércio PR
Sesc Senac
CAMPEÃ GERAL DO PRÊMIO
FECOMÉRCIO DE JORNALISMO



CLIC
TROFÉU CLIC DE OURO
HOMENAGEM PELOS PROJETOS SOCIAIS:
TAROBÁ NO SEU BAIRRO E
DIA DA BONDADE



TV TAROBÁ
NOSSO MAIOR PRÊMIO É FAZER,
TODOS OS DIAS, PARTE DA SUA VIDA!

Rose Bracht

social@oparana.com.br

Pérola do dia

“Nem tudo o que pode ser contado conta, e nem tudo o que conta pode ser contado”.
Albert Einstein

Infame

Vou comprar um caminhão. Estão todos dizendo que vai ser um ano de mudanças. Vou ficar rico fazendo frete.



Beleza pura: Elizete Fernandes na objetiva de Nery Cardoso

Aniversariantes

◆ Antonio Kwasnicki, Itamar Vicente, Estela Maris Galina, Vanderlei Natt, Edson Luiz Massaro, Emilia Portero Fernandes, Roberto Carvalho Jung, Simone Toigo Pedroso, Denize Sperafico, Bruna Mello, Silvio Rezende da Silva, Ildo Pogorzelski, Cilmar Antonio Baroni, Rafael Augusto Barros de Sousa, Leonardo Alves Ramalho Cecilio, Amanda Linhares Farias, Robson Fernando Barros de Sousa.

Destaque

Aos escritores paranaenses de plantão uma dica: estão abertas as inscrições para o Edital de Dramaturgia do Centro Cultural Teatro Guaira. O resultado sai em 15 de fevereiro. Mais informações no site teatroguaira.pr.gov.br.

Gabarito

A Ordem dos Advogados do Brasil divulgou ontem a lista dos 139 cursos de Direito de todo o País certificados como sendo de alta qualidade, das quais doze instituições são paranaenses. E Cascavel mão ficou fora da relação. A Univel figura entre as selecionadas pela entidade com base no índice de aprovação de seus alunos nos exames da Ordem e também no conceito obtido pelas escolas no Exame Nacional de Desempenho dos Estudantes- Enade, do Ministério da Educação.

Ranking

Cidade que representou a América do Sul na lista dos principais destinos mundiais de 2016 no Travelers' Choice - Destinos em Alta, promovido pelo site de avaliação turística TripAdvisor, Foz do Iguaçu está também, por conta das Cataratas, entre os 10 melhores destinos para se passar a lua de mel. A avaliação é do site Matador Network, empresa que mantém várias publicações na internet e uma revista impressa voltada para a comunidade mundial de viajantes.

VINICIUS BRACHT



Bruna de Rezende e Fernando Soltoski em noite de festa produzida no Cascavel Country Club



Em evento de moda que reuniu o mulherio da sociedade cascavelense no Tuiuti Esporte Clube, a presença das amigas Kevlin Pelissari Mayara Fernandes, em flash de Arivonil Policarpo

PLASTIVEL
Indústria de Plásticos Cascavel Ltda
Sacos, Sacolas, Filmes Técnicos,
Embalagens Plásticas Personalizadas.
Fone/Fax:
45.3038-4358 / 3035-4360
9969 4414
www.plastivel.com.br
BR 277 KM 596
Cascavel - Paraná

É muito **fácil** fretar um ônibus padrão Princesa dos Campos



Seja para turismo ou eventos, conte com uma empresa que há 80 anos investe no treinamento de motoristas, segurança, conforto, além de veículos que seguem um rigoroso sistema

de manutenção preventiva. Acesse o nosso site e veja como fretar é mais fácil do que você imagina:

www.princesadosc campos.com.br/fretamento

(45) 3225.4111

FRETAMENTO
EVENTUAL OU
CONTÍNUO



Princesa dos Campos
FRETAMENTO

Licitação do kartódromo

Às 9h de hoje vence último prazo para a apresentação dos envelopes por aqueles que estão interessados em participar da licitação da terceirização do Kartódromo Delci Damian, de Cascavel. Técnicos da prefeitura farão a abertura dos envelopes hoje mesmo, depois de verificar a documentação de todos os participantes do pleito.

Sainz abandona o Dakar

Um dia depois de assumir a liderança da categoria Carros, o espanhol Carlos Sainz teve problemas com o câmbio do seu Peugeot 2008 DKR na Especial entre Belén e La Rioja, na Argentina, e abandonou o Rali Dakar. Com isso, o francês Stéphane Peterhansel recuperou a liderança e abriu caminho para chegar ao seu 12º título na competição.

Farfus está pronto para Daytona

DIVULGAÇÃO

O curitibano Augusto Farcus começou o ano de 2016 da forma que os pilotos mais gostam: acelerando. No último fim de semana ele participou do "The Roar Before Rolex 24", evento de treinos oficiais para as 24 Horas de Daytona, prova da qual participará pela quinta vez.

Correndo pela equipe Rahal Letterman Lanigan Racing, Farcus dividiu a condução do carro nº 25 com o norte-americano Bill Auberlen, o alemão Dirk Werner e o canadense Bruno Spengler, a bordo da nova BMW M6 GTLM, e provou o bom desempenho do novo modelo da montadora bávara.

O quarteto, que em 2015 foi vice-campeão da tradicional prova de longa duração, com uma diferença de menos de um segundo para o vencedor, mostrou que novamente vai brigar pelas primeiras posições.

No primeiro treino do ano, os três chegaram a liderar uma das sessões no Daytona International Speedway entre os carros da categoria GT Le Mans (GTLM) e mantiveram um ritmo competitivo durante todas as atividades,



Augusto Farcus disputa pela quinta vez as 24 Horas de Daytona

nas quais o objetivo principal era testar a confiabilidade do carro e buscar um bom equilíbrio para a corrida.

As 24 Horas de Daytona são conhecidas como uma das mais exigentes provas do calendário mundial, especialmente pelas características do circuito localizado na Flórida, que compreende trechos do circuito oval e também do misto, e conta com diversas curvas bem inclinadas, os famosos bankings. Apesar dos desafios, Farcus ficou satisfeito com a performance da nova BMW M6, que substituiu o modelo Z4 em competições de Gran Turismo a partir deste ano.

A corrida está marcada para o último sábado deste mês (30) e os treinos oficiais começarão no dia 27. Já no DTM, em que Augusto Farcus disputará sua quinta temporada, a primeira etapa acontecerá apenas entre os dias 6 e 8 de maio, em Hockenheim, na Alemanha.

Brasileiros começam a treinar na Nova Zelândia

Começaram ontem, na Nova Zelândia, os treinos preparatórios para o Toyota Racing Series, torneio internacional que reunirá 19 pilotos de 13 países (Brasil, Rússia, Alemanha, Áustria, Polônia, EUA, Canadá, Argentina, China, Índia, Nova Zelândia, Inglaterra, França) e terá 15 corridas nos próximos cinco finais de semanas, em cinco cidades diferentes. A abertura do certame acontecerá neste sábado, com qualificação e uma prova; no domingo haverá outras duas corridas.

"É muito bom poder participar desse campeonato, no qual pilotos do mundo inteiro vêm para correr no verão. É um certame com um nível muito alto, com pilotos rápidos e alguns bem

experientes", comenta Rodrigo Baptista (HTPro Nutrition), que estreou no automobilismo no ano passado, competindo e vencendo corridas na Fórmula 3 Brasil e no Brasileiro de Marcas.

E a prévia experiência com o Fórmula Toyota no circuito Ruapuna Park, em Christchurch, teve o austríaco Ferdinand Habsburg como o mais rápido (1m17s855) do primeiro dia de testes, seguido do piloto local Brendon Leitch (1m17s968). Em terceiro apareceu o melhor estreadante, o brasileiro Bruno Baptista (1m18s946), que corre na Fórmula Renault europeia. Entre os outros brasileiros, Pedro Piquet foi o 14º (1m20s498) e Rodrigo Baptista ficou o 17º (1m20s835).

Edson Massaro

O dia de hoje será pequeno para Edson Massaro receber os amigos que irão cumprimentá-lo por mais um aniversário.

Rafael Paiva

Depois da viagem de lua de mel à Tailândia, Rafael Paiva, da equipe Atlas Ferro Velho, quer recuperar a sua forma. Enquanto não inicia a temporada do Metropolitano de Marcas, ele vai andar no kartódromo Delci Damian, sob os cuidados do preparador Everaldo.

Akyu Myasava

Akyu Myasava já iniciou os preparativos para sua estreia no Campeonato Sul-Americano de Kart. A competição será disputada de 16 a 19 de março, em Farroupilha, no Rio Grande do Sul. Para se preparar para esse desafio, ele irá treinar de terça a sábado, todas as semanas, no Kartódromo Delci Damian.

Confiança se vê nos olhos.

DUAS LOJAS EM CASCAVEL:
Rio Grande do Sul, 928
Av. Brasil, 5851

óptica curitiba

www.otiacuritiba.com.br

Chelog

OPERADORA LOGÍSTICA

CASA WIRELESS

DISTRIBUIDOR AUTORIZADO

AMERICA • AMERICA BOX

Shopping Vendôme, 5º Piso

www.casawireless.com.py

JACK'S

Wash Motorcycles
Cascavel-PR

Lavagem, Polimento,
Manutenção e Troca de Óleo
(motos)

Fone: (45)3037-3902 e (45) 9960-4743

Rua Rio de Janeiro, 1677 - Cascavel - PR

mjs Telecom

vivo

4G >>

(45) 3304-9004

Itaipu água mineral

DISK ÁGUA

(45) 3226 0544

SAINT HONORÉ

QUEJO COLONIAL

Jacaré x Rockhold?

O possível doping do cubano Yoel Romero, divulgado na noite de terça-feira pelo UFC, pode até ter um efeito positivo ao resolver um problema para a organização: definir quem será o próximo desafiante de Luke Rockhold pelo cinturão dos médios. Isso porque, em tese, este posto seria ocupado pelo vencedor do duelo entre o possível dopado Romero e o brasileiro Ronaldo Jacaré, que era a grande aposta para vencer aquela luta no UFC 194 que antecedeu o título de Rockhold. Jacaré perdeu na ocasião e a vitória do cubano foi motivo de intensas vaias.

Responsabilidade alheia

A Prefeitura do Rio de Janeiro assumiu a responsabilidade sobre o pagamento de operários do Centro Olímpico de Tênis que foram demitidos no fim do ano e não receberam suas verbas rescisórias. O prefeito Eduardo Paes anunciou que pagará os trabalhadores e, depois, descontará o valor gasto do montante que terá que repassar aos responsáveis pela obra.

Futebol

Principais estádios do Estado precisam adequar seus campos

Cascavel – Conhecida como “Projeto Gramados”, a padronização do tamanho dos campos dos estádios das equipes que disputam as Séries A e B do Campeonato Brasileiro foi anunciada pela CBF (Confederação Brasileira de Futebol).

Essa uniformização, que deixará os campos com 105 metros de comprimento por 68m de largura, foi uma das principais reivindicações feitas pelos participantes do Seminário de Treinadores da Série A, realizado pela CBF antes do Brasileirão 2015. As alterações, com apoio técnico e instrumental da CBF, começaram neste mês - de agosto a novembro do ano passado, foram feitas vistorias para levantar as necessidades de ajustes topográficos.

No Paraná, apenas quatro equipes devem se adequar à nova norma: Atlético, Curitiba, Londrina e Paraná Clube. De acordo com engenheiro Reginaldo Cordeiro, um dos vice-presidentes da Federação Paranaense de Futebol e reconhecido por sua atuação na vistoria e liberação de laudos técnicos para os estádios paranaenses, as mudanças são pequenas, mas necessárias, para os estádios Couto Pereira e Vila Capanema, que iniciaram o ano com



Estádio Willie Davids terá problemas se quiser receber jogos das Séries A ou B do Brasileiro

109mx72m e 110mx70m, respectivamente.

Já o Estádio do Café terá as dimensões adequadas à exigência da CBF, que segue o padrão da Fifa, além da troca do gramado, que já está sendo feita. O Tubarão mandou seus jogos até 2015 num campo de 105mx72m.

Também passa por mudanças a Arena da Baixada, que recebe grama sintética no lugar da natural. E a área de jogo vai seguir justamente o modelo CBF, que já havia sido implementado para a Copa do Mundo de 2014.

CASCADEL E TOLEDO

No interior do Estado, outras cidades que têm estádios com capacidade para receber jogos das Séries A ou B do Campeonato Brasileiro são Cascavel, Toledo, Maringá e Paranavaí, mas nem todos atendem as novas exigências da CGF. Em Cascavel, o Estádio Olímpico passa por remodelação que inclui o campo com grama do tipo e das novas dimensões exigidas. Em Toledo, o Estádio 14 de Dezembro já possui dimensões de 105mx68m, enquanto no Estádio Waldemiro Wagner, em Paranavaí, as medidas são 105mx73m. Já Maringá terá ainda mais dificuldade se quiser se adequar para receber jogos de equipes das duas principais divisões do País, pois o campo do Estádio Willie Davids tem comprimento de 102m, o máximo para que o gramado não invada a pista de atletismo, palco das principais competições da modalidade no Estado e considerada uma das melhores do Paraná.

panorama esportivo

Voltou atrás

Alvo de polêmica ao anunciar já ter “comprado” um árbitro, o supervisor de futebol do Cruzeiro, Benecy Queiroz, funcionário do clube há 45 anos, voltou atrás e desdisse a revelação feita no último domingo ao programa “Meio-de-Campo”, da Redeminas. “Na verdade, o jogo não aconteceu, tudo foi um conto. Jamais presenciei ou ouvi dizer que o Cruzeiro tenha sequer cogitado fazer algum esquema com árbitro de futebol”, diz texto lido por ele em evento na Toca da Raposa no qual a imprensa foi convidada, mas não pôde questionar o dirigente, que deverá sair de cena em breve. “Aconselhado pelo meu médico, devo desacelerar meus trabalhos”, alegou.

Chuvas

As chuvas que castigam principalmente a região Norte do Paraná foram responsáveis pela queda de parte do muro do Estádio dos Pássaros, em Arapongas. O problema atingiu cerca de cinco metros do muro localizado no setor da torcida visitante e que separa o lado interno do externo. O estádio araponguense será a casa do Londrina nas primeiras rodadas do Paranaense, pois o Estádio do Café passa por reformas, incluindo a troca do gramado.

Mais chuvas

Em Wenceslau Braz, que está quase sitiada diante da interdição das rodovias PR 092 e 422, a Copa América de Futebol de Base teve rodadas suspensas. Os atletas que lá estão enfrentam inundações nos alojamentos e reclamam de dificuldade em conseguir água e alimentos.



Não deixe seu tanque entrar na reserva!

A **DIAL** garante o combustível para o seu posto ou TRR. Gasolina e Diesel fornecidos pela Petróleo Brasileiro S/A. Agilidade na entrega, com frota própria.

 **(45) 3224-6363**



Dial Distribuição Abastecimento e Logística Ltda. Rodovia BR 277, Km 600 - Cascavel - PR

Pogba acirra a disputa entre Real e Barcelona

Madri – No comando do Real Madri há poucos dias, o técnico Zidane já tem seu primeiro alvo: o meia francês Pogba, da Juventus. De acordo com o diário espanhol "AS", esta deverá ser a nova disputa entre Real e Barcelona, que também quer o jogador, mas ainda não conseguiu

um acerto com o clube italiano pela transferência.

Para vencer o duelo com o arquirrival, os merengues podem pagar 100 milhões de euros (R\$ 433 milhões) pelo jogador, mesmo valor pago ao Tottenham por Bale.

Ainda de acordo com a pu-

blicação espanhola, os diretores executivos de Barcelona e Juventus, Ariado Braida e Albert Soler, respectivamente, já tiveram uma reunião por Pogba no ano passado.

O Barça levaria vantagem no negócio por já estar trabalhando nessa frente há algum tempo.

Porém, os catalães não conseguem chegar aos 100 milhões de euros que a Velha Senhora quer.

Além disso, o Real Madri já havia recusado Pogba enquanto Carlo Ancelotti dirigia a equipe espanhola, o que levou à ira o empresário do jogador na época.

Data marcada

O atacante Neymar foi intimado a depor, a pedido do Ministério Público espanhol, dentro da investigação sobre fraude e corrupção envolvendo sua transferência do Santos para o Barcelona, em meados de 2013. O brasileiro terá que depor perante a Audiência Nacional corte nos próximos dias 1º e 2 de fevereiro.

CORINTHIANS | Reforço modesto para a zaga



O Corinthians confirmou a contratação do zagueiro Wilson, de 27 anos, que atuou pela Chapecoense no Brasileiro 2015. O defensor assinou contrato de empréstimo válido até dezembro e pertence ao SEV Hortolândia, clube do interior de São Paulo ligado ao empresário Fernando Garcia. Wilson também passou pelo Palmeiras, em 2013.

COPA SÃO PAULO		
16h	ABC	x Rondonópolis
16h	Araxá	x Bahia
16h	Sampaio Correa	x Palmeiras
16h	América-MG	x Juventus
19h	São Paulo	x Figueirense
21h	Red Bull	x Flamengo

COPA DO REI		
17h30	Granada	x Valencia
17h30	A. de Madri	x Rayo Vallecano

Expulsão

O comitê de emergência da Fifa decidiu ontem demitir o secretário-geral da Fifa, Jérôme Valcke, acusado de receber suborno em contratos ligados à Copa do Mundo. Ele era considerado o "número 2" da entidade na gestão de Joseph Blatter como presidente. Valcke, de 55 anos, foi jornalista na França e entrou na Fifa em 2003 e se manteve no cargo até ser suspenso em outubro do ano passado.



FAZER A REVISÃO ANTES DE PEGAR A ESTRADA, TAMBÉM.

Previna-se antes de viajar: confira os itens de segurança do seu veículo, como estepe, extintor de incêndio e freios.



verão
paraná

O verão transforma você.
Você transforma o verão.



PREVISÃO DO TEMPO

CASCADEL

Pancadas de chuvas com algumas trovoadas
Quinta 14/01/2016

Pancadas de chuva isoladas à tarde
Sexta 15/01/2016

Pancadas de chuva à tarde
Sábado 16/01/2016



Loterias CAIXA

NOSSOS RESULTADOS SÃO INFORMATIVOS E NÃO SUBSTITUEM OS RESULTADOS OFICIAIS.

FEDERAL	DUPLA SENA	LOTOMANIA
concurso 5040	concurso 1454	concurso 1624
1º prêmio 33.934	1º sorteio	01 02 28 33 39 50 53
2º prêmio 56.965	03 17 26 41 42 44	55 58 64 66 70 72
3º prêmio 61.833	2º sorteio	07 09 16 33 42 50
4º prêmio 52.834	74 76 79 85 89 92 98	
5º prêmio 19.921		

QUINA	LOTOFÁCIL	TIMEMANIA
concurso 3983	concurso 1310	concurso 827
09 35 55 69 70	01 02 03 04 05 07	02 14 21 37
	08 10 11 15 17	55 57 61

MEGASENA	TIME DO VILLAGER
concurso 1779	TIME DO VILLAGER
12 25 30 39 56 57	18 19 21 23

TIME DO VILLAGER VILLA NOVA/MG

CRÉDITO PESSOAL
para limpar seu nome, capital de giro, compras de imóveis e carros, etc.
Parcelas p/ 60 dias sem consulta SPC e SERASA
Doc registrada no cartório

Ex.: R\$ 8.000: 60 X R\$177
R\$ 20.000: 240 X R\$170
R\$ 50.000: 240 X R\$350

Tel.: (11) 2713 - 3071
(11) 98425 - 3058 Tim

"MASSAGEM C/ PRAZER"
Morena, novinha e mãos de fada, cor do pecado, p/ vc curtir e relaxar, c/ local. F: (45) 9850-0227 - Ellen CI-164474.

"MASSAGEM COM DANÇA"
Erótica. Relaxante e estimulante, para você curtir momentos inesquecíveis c/ finalização e local discreto. F: (45) 9916-3284. CI-164475.

"MASSAGEM ERÓTICA"
Escolha a massagista que mais lhe agrada para uma massagem perfeita com finalização. F: (45) 3306-6038/ 9930-9243. CI-164476.

"MASSAGISTA LOIRA"
Completa, semfrescuras, para homens que procuram por massagem com finalização, com local. F: (45) 9974-6735 c/ Joyce CI-164472.

ESTILO MASSAGEM
Terapêutica, clínica, drenagem linfática, reflexoterapia e massagem relaxante. F: (45) 9941-9370 c/ Raquel. CI-164663.

MASSAGEM C/ LOCAL
Sigilo Absoluto, estimulante, erótica, c/ algo a mais, perfeito p/ relaxar. F: (45) 9967-9695/ 3038-0765. Micheli CI-164474.

MASSAGEM ERÓTICA
Somente para homens de bom gosto. F: (45) 9949-8531/ 3039-1675. CI-164844.

MASSAGEM RELAXANTE
Estimulante, com horário marcado, centro. F: (45) 9960-2642 c/ Isabella. CI-164845.

MASSAGEM RELAXANTE
Muscular, ajuda tirar cansaço, estresse, dores musculares e estimulantes. F: (45) 3326-6756. CI-164838.

ABANDONO DE EMPREGO
A Empresa D S VIGILÂNCIA E SEGURANÇA LTDA, CNPJ sob o nº 05.568.749/0001-53, solicita o comparecimento do funcionário Sr. José Claudinei Rodrigues de França, CTPS. 43764 SERIE 0043, no prazo de 72h a fim de justificar sua ausência no trabalho desde o dia 06/12/2015, sob pena de rescisão de seu contrato de trabalho por justa causa conforme artigo 482 letra I da CLT.

ABANDONO DE EMPREGO
A Empresa DB ALVES ME, CNPJ sob o nº 04674803/0001-82, solicita o comparecimento do funcionário Sr. Rodrigo Kehbein, CTPS. 0941962 SERIE 0020, no prazo de 72h a fim de justificar sua ausência no trabalho desde o dia 10/12/2015, sob pena de rescisão de seu contrato de trabalho por justa Causa conforme artigo 482 letra I da CLT.

SÚMULA DE PEDIDO DE LICENÇA DE OPERAÇÃO
LUIZ ROBERTO COSTA torna público que requereu do IAP, Licença Operação para AVICULTURA DE PRODUÇÃO DE OVOS, implantada na FAZ CHARME MODAS UNIF. FAZ. SANTA MARIA DEST. DOS LR 24 E 25 E LR 10-A, GL. 13, FAZENDA TRÊS ÁRVORES, Município de RANCHO ALEGRE, Estado do Paraná.

SÚMULA DE PEDIDO DE LICENÇA DE OPERAÇÃO
MARIA JORGELINA FRANCISCO torna público que requereu do IAP, Renovação Licença Operação para SUINOCULTURA DE TERMINAÇÃO, implantada no LR 4/34, GL. 13, COLONIA GOIOERE, JARACATIA, Município de GOIOERE, Estado do Paraná.

Bradesco LEILÃO SOMENTE ON-LINE DE IMÓVEIS
RESIDENCIAIS - COMERCIAIS - INDUSTRIAL
TERRENOS - ÁREAS RURAIS

54 IMÓVEIS
IMÓVEIS LOCALIZADOS NOS ESTADOS: AM - AP - BA - CE - GO - MA - MG - PA - PE - PR - RN - RO - RS - SC - SP

LOTE 54 - CASCAVEL/PR - CASA
JARDIM AEROPORTO I - Rua das Sambambias, 914 (lt. 29 da qd. 10).
Á. terreno: 264m²
Á. construída estimada: 123m² (consta no RI 47m²).
Lance mínimo: R\$ 102.000,00

AMPLAS FACILIDADES DE PAGAMENTO
SINAL E O SALDO EM 12 MÊSES IGUAIS 24, 36 ou 48 meses
FINANCIAMENTO IMOBILIÁRIO EM ATÉ 360 MESES

Lances, condições de venda e pagamento, fotos consulte: www.freitasleiloeiro.com.br
Mais informações consulte: www.bradesco.com.br

SERGIO VILLA NOVA DE FREITAS
Leiloeiro Oficial - JUCESP 316
(11) 3117.1001
imoveis@freitasleiloeiro.com.br

SÚMULA DE REQUERIMENTO DE LICENÇA DE INSTALAÇÃO
RESIDENCIAL PARK DOS IPÊS LTDA., CNPJ 18.129.638/0001-92 torna público que irá requerer ao IAP, a Licença de Instalação para o Loteamento RESIDENCIAL PARK DOS IPÊS a ser implantado PR-573-chácara nº 127-A-1, na cidade de Corbélia - Paraná.

SÚMULA DE PEDIDO DE LICENÇA PRÉVIA
SILVIO IVAN TASSI torna público que requereu do IAP, Licença Prévia para PISCICULTURA DE ADULTOS, a ser implantada no LR 18-A E 19, GL. 10, COLONIA PINDORAMA, CAMPINA, Município de CAFELÂNDIA, Estado do Paraná.

SÚMULA DE REQUERIMENTO DE RENOVAÇÃO DE LICENÇA DE OPERAÇÃO
Fladimer Indústria E Comércio De Confeções Ltda, CNPJ 06224036/0001-35 torna público que irá requerer à Secretaria Municipal do Meio Ambiente de Cascavel/Pr, a renovação da licença de operação para a atividade têxtil, instalada na Rua João Marques De Oliveira, 307, Bairro: Morumbi, Cascavel/Pr.

SÚMULA DE REQUERIMENTO DE LICENÇA DE OPERAÇÃO
Polina Comércio De Alimentos LTDA, torna público que irá requerer à Secretária Municipal do Meio Ambiente de Cascavel, a licença de operação para a distribuidora de produtos alimentícios congelados, instalada na Av. Ezuel Portes Nº17483 - Br-277 - Km 592, Bairro Santa Felicidade, Cascavel - Paraná.

Mariana Lang
LEILÕES

EDITAL DE SEGUNDO PÚBLICO LEILÃO E DE NOTIFICAÇÃO
Mariana Lang, brasileira, CPF nº: 049.375.199-80, RG nº: 8.374.127-9/PR, Leiloeira Oficial, inscrita na Junta Comercial do Paraná - JUCEPAR Nº 12.047/L, estabelecida na Rua Manoel Ribas, 2357, Centro, em Cascavel, Paraná, fone (045) 3037-2577. FAZ SABER QUE, devidamente autorizada pela COOPERATIVA DE CRÉDITO DE LIVRE ADMISSÃO DE CASCAVEL E REGIÃO - SICOOB CASCAVEL, VENDERÁ, na forma da do artigo 27 da Lei 9.514/97, e regulamentação complementar, em SEGUNDO PÚBLICO LEILÃO, que será realizado no dia 20/01/2016, às 11:30 horas, na Rua Fortaleza, 2622, Recanto Tropical, em Cascavel, Paraná, o imóvel adiante descrito, a partir do lance mínimo indicado, para pagamento de dívida hipotecária de W.W. IMROTH E CIA LTDA - ME e outros, com sede na Avenida Brasil, 5.577, centro, nesta cidade, e inscrita no CNPJ sob nº 04.529.074/0001-11, em favor da COOPERATIVA DE CRÉDITO DE LIVRE ADMISSÃO DE CASCAVEL E REGIÃO - SICOOB CASCAVEL.

IMÓVEL: "Lote de terras rural nº 310, da Gleba nº 02, do imóvel GONÇALVES DIAS, contendo a área de 3,8221ha (três hectares, oitenta e dois ares e vinte e um centiares), sem benfeitorias, situado neste Município e Comarca; com as confrontações seguintes: NORTE, com os lotes nº 390 e 311 da Gleba nº 4; ESTE, com o lote nº 311 da Gleba nº 4, SUL, com o lote nº 307 e OESTE, com o lote nº 309" - Conforme descrito na Matrícula 3.203 - 2º Ofício de Registro de Imóveis de Cascavel"

LANCE MÍNIMO: R\$ 58.470,00 (cinquenta e oito mil, quatrocentos e setenta reais).

- Fica, desde já, notificados do presente leilão de W.W. IMROTH E CIA LTDA - ME e WILSON VILMAR IMROTH E ELIANE DE FÁTIMA FILIZZI.
- A(s) venda(s) ser(ão) feita(s) mediante pagamento à vista.
- O lance mínimo para a venda será o correspondente aos saldos devedores e acessórios, ou avaliação, estando, porém, sujeitos a atualização até 24 horas antes da realização da praça.
- As despesas relativas à Comissão de Leilão, Registro, Funrejus, IPTU, ITBI, Condomínio (se for o caso) e demais impostos e Taxas correrão por conta do arrematante.
- Caso o imóvel esteja ocupado, o arrematante fica ciente que será o responsável pelas providências de desocupação do mesmo.
- Os imóveis acima tiveram sua redação resumida, autorizada pela Lei Federal nº 7433/85 e na forma do Código de Normas da Corregedoria de Justiça do Estado do Paraná.
- A leiloeira, acima já qualificada, acha-se habilitada a fornecer aos interessados informações pormenorizadas sobre os imóveis, objeto deste Edital de Primeiro Público Leilão e de Notificação.

Cascavel, 08 de janeiro de 2016.
Mariana Lang - Leiloeira Oficial - Matrícula 12.047/L

Publicações no Jornal O Paraná nos dias: 09/01/2016, 14/01/2016 e 20/01/2016.
CI-1159919-E15

EASY TRACKER TECNOLOGIA LTDA - ME
CNPJ nº 12.746.692/0001-09

EDITAL DE CONVOCAÇÃO DE ASSEMBLEIA GERAL EXTRAORDINÁRIA

EASY TRACKER TECNOLOGIA LTDA - ME, pessoa jurídica, constituída sob a legislação das empresas de natureza jurídica limitada, regularmente inscrita sob CNPJ nº 12.746.692/0001-09, neste ato, representada por seus sócios Caroline de Paula Lima e Edilberto Munillo Santos, que representam 75,50% do capital social, convocam todos os sócios quotistas, para Assembleia Geral Extraordinária no dia 22/01/2016, a ser realizada na Rua Castro Alves, 2475, Centro - CEP 85.810-110 - Cascavel, PR. A instalação da Assembleia será às 09:00 horas, em primeira convocação, com a presença mínima de 54 (três quartos) do capital social, em segunda convocação às 10:00 horas, com qualquer número de sócios em condições de votar para o seguinte Ordem do Dia:

- 1) - Alteração do endereço da sede empresa;
- 2) - Alteração dos administradores da sociedade;
- 3) - Outros assuntos de interesse social.

Cascavel - PR, 11 de janeiro de 2016.

Caroline de Paula Lima Sôcia **CI-1159955-E15** Edilberto Munillo Santos Sôcio

Chique é ser inteligente

março
13ª edição

Nas bancas EDITORA GLOBO

SÚMULA DE REQUERIMENTO DE LICENÇA PRÉVIA
ROMANA ANDREA BARBIAN HOFF, CPF Nº 031.010.839-07 torna público que irá requerer ao IAP, a Licença Prévia para Loteamento RESIDENCIAL ROMANA a ser implantado à Rua Maria Madalena Hoff, 193, chácara 24-A-1 no Distrito de Sede Alvorada - Cascavel - Paraná.

SÚMULA DE REQUERIMENTO DE LICENÇA DE OPERAÇÃO
Candido, Bento E Boaretto Ltda - ME torna público que irá requerer ao IAP, a Licença de Operação para USINA de concreto instalada na BR 369 KM 474 - Faz. Santo Eduardo - Dist. Ouro Verde - Corbélia-Pr.

SÚMULA DE REQUERIMENTO DA LICENÇA SIMPLIFICADA
Maurao Recuperadora de Cabeçotes LTDA sob NCPJ 01.733.156/0001-44 torna público que irá requerer a Secretaria Municipal do Meio Ambiente de Cascavel, a Licença simplificada para a atividade de prestadora de serviços de solda na recuperação de cabeçotes, a ser implantada na Rua Presidente Bernardes N.3278, Bairro Cancelli no Município de Cascavel - PR.

SÚMULA DE REQUERIMENTO DE LICENÇA AMBIENTAL SIMPLIFICADA.
União Educacional De Cascavel torna público que requereu ao município de Cascavel Licença Ambiental Simplificada para a atividade de educação superior - graduação, localizado na Avenida Tito Muffato, 2317 - Cascavel - PR, não foi determinado estudo de impacto ambiental.

Poder Judiciário JUSTIÇA FEDERAL
Seção Judiciária do Paraná
2ª Vara Federal de Cascavel

AÇÃO ORDINÁRIA (PROCEDIMENTO COMUM ORDINÁRIO) Nº 5003690-46.2014.4.04.7005/PR

AUTOR: ATACADO LIDERANCA DE FEICIDOS E CONFECÇÕES LTDA
RÉU: JOSE WILSON DE ALBUQUERQUE FRAGA
RÉU: JANE MEYRE PEREIRA RAMOS - ME
RÉU: CAIXA ECONÔMICA FEDERAL - CEF

EDITAL Nº 700001168032

PRAZO DE 30 (TRINTA) DIAS

FINALIDADE: CITAÇÃO da requerida JANE MEYRE PEREIRA RAMOS - ME (CNPJ nº 02.237.776/0001-55), na pessoa de seu representante legal, para, querendo, contestar no prazo legal de 15 (quinze) dias, os fatos e fundamentos deduzidos na peça inicial do feito em epígrafe, devendo indicar as provas que pretende produzir.

OBSERVAÇÕES: Por estar(em) o(s) Réu(s), acima qualificado(s), em lugar incerto e não sabido e, conseqüentemente, não tendo sido possível citá-lo(s) pessoalmente, expedir-se o presente edital, que será afixado na Secretaria deste Juízo e publicado no Diário da Justiça do Estado do Paraná.

SEDE DO JUÍZO: Rua Paraná, nº 2.767 - 1º andar - Centro - E-mail: preas02@jfr.gov.br - Cascavel/PR.

EXPEDIDO nesta cidade de Cascavel/PR, em 06 de novembro de 2015. Fu, Glicécia Zúninga Markewicz, Servidora da Secretaria, digitei e confere.

Documento eletrônico assinado por LEONARDO CACAU SANTOS LA BRADBURY, Juiz Federal Substituto na Titularidade Plena, na forma do artigo 1º, inciso III, da Lei 11.419, de 19 de dezembro de 2006 e Resolução TRF 4º Região nº 17, de 26 de março de 2010. A conferência da autenticidade do documento está disponível no endereço eletrônico <http://www.trf4.jus.br/trf/processos/cnfica.php>, mediante o preenchimento do código verificador 700001168032v4 e do código CRC aaf12ff.

Informações adicionais da assinatura:
Signatário (s): LEONARDO CACAU SANTOS LA BRADBURY
Data e Hora: 11/12/2015 16:09:40

5003690-46.2014.4.04.7005 **CI1159971-E16** 700001168032_V4 DFMED GCF

AVISO DE LICITAÇÃO
PROCESSO Nº 2937/2016 - LEILÃO Nº 01/2016
Objeto: Alienação de terrenos inservíveis ao Município de Ubitatã. Tipo: Maior Lance ou Oferta. Data de abertura: 01 de fevereiro de 2016, às 09 horas. Local de Realização: Paço Municipal Prefeito Alberoni Bittencourt. O Edital poderá ser obtido no site www.ubirata.pr.gov.br. Ubitatã - Paraná, 12 de janeiro de 2016. Presidente, nomeado (a) Conforme Portaria 24/2015. **CI1159999-E16**

REPÚBLICA FEDERATIVA DO BRASIL
Comarca de Cascavel - Estado do Paraná
Rua Souza Naves, 3983 - Sala 1104 - Fone: 3225-1881 - Centro Comercial Lince

EDITAL DE INTIMAÇÃO.

Encontra-se neste Ofício para protesto os títulos abaixo discriminado de responsabilidade dos devedores a seguir relacionados.
O valor do título esta expresso em FAIXA conforme Lei 13.611/02, item I Tab. XV.

ALDORI JOSE GROSS E CIA LTDA ME C.N.P.J. 18.400.260/0001-10 RUA ERICO VERISSIMO,191, Cascavel PR DP DE FATURA POR INDICACAO-JURIDICA Pag...
BENEDITO FRANCOR C.P.F. 045.187.229-06 R.CEARA 511 Lindoeste PR CEDULA DE CREDITO BANCARIO POR INDICACAO Pag...
ELISIANDRA ROHDE C.P.F. 024.403.409-52 RUA ECA DE QUEIROZ, 529 Cascavel PR DP DE FATURA P/INDICACAO - FISICA Pag...
GONCALVES E MICHELON ME C.N.P.J. 09.495.897/0001-46 RUA CARLOS GOMES, 1267 Cascavel PR DP DE FATURA POR INDICACAO-JURIDICA Pag...
GONCALVES E MICHELON ME C.N.P.J. 09.495.897/0001-46 RUA CARLOS GOMES, 1267 Cascavel PR DP DE FATURA POR INDICACAO-JURIDICA Pag...
GONCALVES E MICHELON ME C.N.P.J. 09.495.897/0001-46 RUA CARLOS GOMES, 1267 Cascavel PR DP DE FATURA POR INDICACAO-JURIDICA Pag...
GONCALVES E MICHELON ME C.N.P.J. 09.495.897/0001-46 RUA CARLOS GOMES, 1267 Cascavel PR DP DE FATURA POR INDICACAO-JURIDICA Pag...
GONCALVES E MICHELON ME C.N.P.J. 09.495.897/0001-46 RUA CARLOS GOMES, 1267 Cascavel PR DP DE FATURA POR INDICACAO-JURIDICA Pag...
GONCALVES E MICHELON ME C.N.P.J. 09.495.897/0001-46 RUA CARLOS GOMES, 1267 Cascavel PR DP DE FATURA POR INDICACAO-JURIDICA Pag...
GONCALVES E MICHELON ME C.N.P.J. 09.495.897/0001-46 RUA CARLOS GOMES, 1267 Cascavel PR DP DE FATURA POR INDICACAO-JURIDICA Pag...
I J TURISMO LTDA C.N.P.J. 00.082.084/0001-50 RUA CARLOS GOMES, 3701, Cascavel PR DP DE FATURA POR INDICACAO-JURIDICA Pag...
IVONETE DA SILVA C.P.F. 034.334.299-52 R.SANTOS DUMONT 2397 Santa Tereza do Oeste PR DP DE FATURA P/INDICACAO - FISICA Pag...
JOAO ALDOIR DA SILVA C.P.F. 074.807.309-42 LOTE 24 P A SANTA TEREZINHA SAO JOAO D OESTE PR DP DE FATURA P/INDICACAO - FISICA Pag...

Apontamento: 1434 Data do apontamento: 12/01/2016 Numero: 0052504 Vcto: 30/12/2015 Valor faixa: A Favorecido: SPERAFICO AGRO INDUSTRIAL LTDA Portador : BANSICREDI Motivo : POR FALTA DE DEVOLUCAO E PAGAMENTO
LUIZ GUSTAVO ZUCH C.N.P.J. 21.586.544/0001-57 RUA JORGE LACERDA 1551 Cascavel PR DP DE FATURA POR INDICACAO-JURIDICA Pag...
MARISANELI BRONDANI MARGATTO C.N.P.J. 04.309.008/0001-95 RUA JORGE LACERDA 1897 Cascavel PR DP DE FATURA POR INDICACAO-JURIDICA Pag...
MICHAEL INACIO CHAGAS - PIZZARIA ME C.N.P.J. 17.369.809/0001-98 RUA CUIABA, 5720 Cascavel PR DP DE FATURA POR INDICACAO-JURIDICA Pag...
OLIVIA ALVES DE SOUZA C.P.F. 038.618.009-18 FLAMAPEC Cascavel PR DP DE FATURA P/INDICACAO - FISICA Pag...
PAULO HENRIQUE DE OLIVEIRA TOMAS C.P.F. 073.812.799-08 RUA RAFAEL PICOLI,984, Cascavel PR DP DE FATURA P/INDICACAO - FISICA Pag...
PRISCILA KOVALESKI DE SOUZA C.N.P.J. 15.427.013/0001-19 RUA MOBRAL,341, APTO 11 Cascavel PR DP DE FATURA POR INDICACAO-JURIDICA Pag...
SIRLEY TEREZINHA FILIPINI C.P.F. 008.010.029-58 AV.5 DE MAIO 333 Lindoeste PR CEDULA DE CREDITO BANCARIO POR INDICACAO Pag...
THIAGO HENRIQUE BARBOSA DE OLIVEIRA C.P.F. 068.396.919-69 RUA JOSE CARLOS MUFFATO, 256 Cascavel PR DP DE FATURA P/INDICACAO - FISICA Pag...
Por não ter sido possível encontrar os respectivos responsáveis, pelo presente os intimo para todos os fins de direito, de acordo com o Código de Normas, item 12.5.10 a 12.5.14, e ao mesmo os científico de que se não for atendido no prazo legal, serão lavrados os respectivos instrumentos de protesto. Afixado em: 14/01/2016 Cascavel, 13 de Janeiro de 2016.



TERMO DE POSSE

Aos dez dias do mês de janeiro do ano de dois mil e dezesseis, às nove horas, foi dada posse pelo Presidente do Conselho Municipal dos Direitos da Criança e do Adolescente - CMDCA, Senhor Elvio Bender, de acordo com a Lei Municipal nº 2097/2015, aos Conselheiros Tutelares do Município de Capitão Leônidas Marques, eleitos no dia 04 de outubro de 2015, para um mandato de 04 (quatro) anos.

"Nós, Conselheiros Tutelares de Capitão Leônidas Marques, eleitos para a gestão de 2016 a 2019, comprometemo-nos a defender, cumprir e fazer cumprir, no âmbito de nossas competências, os direitos da criança e do adolescente estabelecidos na legislação vigente."

O presente Termo de Posse será datado e assinado pelos Conselheiros Tutelares eleitos e pelos suplentes, definidos no mesmo processo de escolha.

Capitão Leônidas Marques, 10 de janeiro de 2016

Elvio Bender
Presidente do CMDCA

Conselho Municipal dos Direitos da Criança e do Adolescente

Ivar Barea
Prefeito Municipal

- TERMO DE POSSE - CONSELHEIROS TUTELARES - GESTÃO 2016-2019
Daiana Vitorino
Salette Anna Meotti
Dirceu Fernandes dos Santos
Izabel Cristina Anzoategui
Pedro Grando
TERMO DE POSSE - SUPLENTE - GESTÃO 2016-2019
Lorenei Piuco
Neila Maria Brasil de Andrade
Izabela Alexandria Lopes dos Santos
Lurdes Pires
Genessi de Vargas

Elvio Bender
Presidente: CMDCA

Ivar Barea
Prefeito Municipal

CI-1160018-E16

2º Tabelionato de Protesto de Títulos
COMARCA DE CASCAVEL - PARANÁ
Ivan Possamai
OFICIAL TITULAR
Ivan Possamai Junior
OFICIAL SUBSTITUTO
Geneci Dallagnol Possamai - Marisa Weis Rocha
ESCREVENTES
EDITAL DE INTIMAÇÃO

Encontram-se neste Ofício para protesto os títulos abaixo discriminados de responsabilidade dos devedores a seguir relacionados: O valor do título está expresso em FAIXA conforme Lei 13.611/02, item I Tab. XV.

Rua Souza Naves, 3600 - sala 04 - Fone/Fax: (45) 3225-2144 - Comarca de Cascavel - PR

AA LALIMENTOS LTDA - ME C.N.P.J. 10.361.796/0001-61 RUA RIO GRANDE DO NORTE, 545 Cascavel PR DP DE FATURA P/INDICACAO Pag...
CESAR SILVESTRE DA COSTA C.P.F. 063.060.679-06 RUA COROADOS 397 STA CRUZ Cascavel PR DP DE FATURA P/INDICACAO Pag...
DIANE PAULAMONTAGNA PANGARTT C.P.F. 024.036.039-70 RUAS DAS PALMEIRAS, 3438 AP 203,3438, Cascavel PR DP DE FATURA P/INDICACAO Pag...
GONCALVES E MICHELON ME C.N.P.J. 09.495.897/0001-46 RUA CARLOS GOMES,1267 Cascavel PR DP DE FATURA P/INDICACAO Pag...
GONCALVES E MICHELON ME C.N.P.J. 09.495.897/0001-46 RUA CARLOS GOMES,1267 Cascavel PR DP DE FATURA P/INDICACAO Pag...
GONCALVES E MICHELON ME C.N.P.J. 09.495.897/0001-46 RUA CARLOS GOMES,1267 Cascavel PR DP DE FATURA P/INDICACAO Pag...
GONCALVES E MICHELON ME C.N.P.J. 09.495.897/0001-46 RUA CARLOS GOMES,1267 Cascavel PR DP DE FATURA P/INDICACAO Pag...
GONCALVES E MICHELON ME C.N.P.J. 09.495.897/0001-46 RUA CARLOS GOMES,1267 Cascavel PR DP DE FATURA P/INDICACAO Pag...
GONCALVES E MICHELON ME C.N.P.J. 09.495.897/0001-46 RUA CARLOS GOMES,1267 Cascavel PR DP DE FATURA P/INDICACAO Pag...
GONCALVES E MICHELON ME C.N.P.J. 09.495.897/0001-46 RUA CARLOS GOMES,1267 Cascavel PR DP DE FATURA P/INDICACAO Pag...
MARCAO TRANSPORTES LTDA C.N.P.J. 13.847.594/0001-12 RODOVIA BR 277 KM

583.85 SALA 12 Cascavel PR DP DE FATURA P/INDICACAO Pag...
MICHAEL INACIO CHAGAS - PIZZARIA ME C.N.P.J. 17.369.809/0001-98 RUA CUIABA, 5720 Cascavel PR DP DE FATURA P/INDICACAO Pag...
ROBERTO DAMIAO PIEROZAN TAVARES C.P.F. 026.818.509-32 RUA OLAVO BILAC,789, Cascavel PR DP DE FATURA P/INDICACAO Pag...
ROGERIO HENRIQUE-ME C.N.P.J. 18.330.261/0001-35 R PUBLIO PIMENTEL,889 Cascavel PR DP DE FATURAP/INDICACAO Pag...
SIDINEI BONACINA DA COSTA C.P.F. 044.637.859-36 RUA NELSON TRAMONTINI ,125, Cascavel PR DP DE FATURA P/INDICACAO Pag...
SOCIEDADE RURAL DO OESTE DO PARANAC.N.P.J. 78.118.106/0001-81 BR 277 KM 600 SN Cascavel PR DP DE FATURA P/INDICACAO Pag...
STHETIC LABORATORIOS C.N.P.J. 09.369.419/0001-90 RUA SANTA CATARINA 769,, Cascavel PR DP DE FATURAP/INDICACAO Pag...
Por não ter sido possível encontrar os respectivos responsáveis, pelo presente os intimo para todos os fins de direito, de acordo com o Código de Normas, item 12.5.10 a 12.5.14, e ao mesmo os científico de que se não for atendido no prazo legal, serão lavrados os respectivos instrumentos de protesto. Afixado em: 14/01/2016 Cascavel, 13 de Janeiro de 2016.



Município de Campo Bonito
Adm. 2013/2016
Responsabilidade de Todos

TERMO ADITIVO 02 AO CONTRATO 18/2014

OBJETO: AQUISIÇÃO DE CESTAS BASICAS PARA ATENDER FAMILIAS CARENTES DO MUNICIPIO DE CAMPO BONITO, CONFORME LEI MUNICIPAL 698/2009 DE 14/02/2009.

PARTES: Município de Campo Bonito e a Empresa C. A. GRZYBOWSKI E CIA LTDA ME, CNPJ 12.950.750/0001-03.

CLAUSULA PRIMEIRA: De comum acordo entre as partes e com base no Art. 57 da Lei 8.666/93 resolvem aditar a vigência até 30/03/2016.

CLAUSULA SEGUNDA: Permanecem inalteradas as demais clausulas contratuais que não conflitarem com este Aditivo.

FORO: Comarca de Guaraniá - PR
ASSINATURAS: Gilmar Luiz Bernardi e Carlos Alberto Grzybowski.
Campo Bonito, 28 de Dezembro de 2015.

REPUBLICADO

Município de Campo Bonito
Adm. 2013/2016
Responsabilidade de Todos

TERMO ADITIVO AO CONTRATO

PARTES: MUNICIPIO DE CAMPO BONITO E AS EMPRESAS ABAIXO RELACIONADAS:

OBJETO: AQUISIÇÃO FRACIONADA DE PEÇAS NOVAS PARA MANUTENÇÃO DE CAMINHÕES E ÔNIBUS DA FROTA MUNICIPAL DE CAMPO BONITO, licitadas através da licitação modalidade Pregão nº 77/2013,

CONTRATO 213/2013 - HILBERT COMERCIO DE PEÇAS AGRICOLAS LTDA ME, CNPJ 09.103.327/0001-63.

CLAUSULA PRIMEIRA: DE COMUM ACORDO ENTRE AS PARTES RESOLVEM ADITAR A VIGÊNCIA PARA 30/01/2016.

CLAUSULA SEGUNDA: PERMANECEM INALTERADAS AS DEMAIS CLAUSULAS CONTRATUAIS QUE NÃO CONFLITAREM COM ESTE ADITIVO.

ASSINATURAS: Gilmar Luiz Bernardi, Adriano Paulo Hilgert.

FORO: Comarca de Guaraniá - PR.
Campo Bonito, 28 de Dezembro de 2015.

REPUBLICADO

CI1160008-E16

Estado do Paraná
 Fdo Previd. Serv. Mun. de Campo Bonito
 Unidade Gestora: 0002 - Fundo de Previdência de Campo Bonito

Balanco Patrimonial
 Exercício de 2014 - Anexo 14, da Lei 4.323/04

Página 1 de 1

ATIVO			PASSIVO		
ESPECIFICAÇÃO	Exercício Atual	Exercício Anterior	ESPECIFICAÇÃO	Exercício Atual	Exercício Anterior
ATIVO CIRCULANTE	12.183.267,33	10.235.377,39	PASSIVO CIRCULANTE	0,00	315,45
CAIXA E EQUIVALENTES DE CAIXA	185.509,33	134.743,19	OBRIGAÇÕES TRABALHISTAS, PREVIDENCIÁRIAS E ASSISTENCIAIS A PAGAR A CURTO PRAZO	0,00	0,00
CAIXA E EQUIVALENTES DE CAIXA EM MOEDA NACIONAL	185.509,33	134.743,19	PESSOAL A PAGAR	0,00	0,00
INVESTIMENTOS E APLICAÇÕES TEMPORÁRIAS A CURTO PRAZO	11.997.758,02	10.100.634,20	FORNECEDORES E CONTAS A PAGAR A CURTO PRAZO	0,00	315,45
TÍTULOS E VALORES MOBILIÁRIOS	11.997.758,02	10.100.634,20	FORNECEDORES E CONTAS A PAGAR NACIONAIS A CURTO PRAZO	0,00	315,45
(-) AJUSTE DE PERDAS DE INVESTIMENTOS E APLICAÇÕES TEMPORÁRIAS	0,00	0,00	DEMAIS OBRIGAÇÕES A CURTO PRAZO	0,00	0,00
ATIVO NÃO-CIRCULANTE	9.914,00	9.914,00	VALORES RESTITUIVEIS	0,00	0,00
IMOBILIZADO	9.914,00	9.914,00	PASSIVO NÃO-CIRCULANTE	13.132.494,55	13.132.494,55
BENS MÓVEIS	9.914,00	9.914,00	PROVISÕES A LONGO PRAZO	13.132.494,55	13.132.494,55
			PROVISÕES MATEMÁTICAS PREVIDENCIÁRIAS A LONGO PRAZO	13.132.494,55	13.132.494,55
			TOTAL DO PASSIVO	13.132.494,55	13.132.810,00
PATRIMÔNIO LÍQUIDO			PATRIMÔNIO LÍQUIDO		
ESPECIFICAÇÃO	Exercício Atual	Exercício Anterior	ESPECIFICAÇÃO	Exercício Atual	Exercício Anterior
RESULTADOS ACUMULADOS	(939.313,20)	(2.887.518,61)	RESULTADOS ACUMULADOS	(939.313,20)	(2.887.518,61)
SUPERÁVITS OU DÉFICITS ACUMULADOS	(939.313,20)	(2.887.518,61)	SUPERÁVITS OU DÉFICITS ACUMULADOS - CONSOLIDAÇÃO	(1.550.135,21)	(3.358.206,74)
SUPERÁVITS OU DÉFICITS DO EXERCÍCIO	(3.839.052,56)	(5.647.124,09)	SUPERÁVITS OU DÉFICITS DO EXERCÍCIO ANTERIORES	2.289.917,35	2.289.917,35
SUPERÁVITS OU DÉFICITS DE EXERCÍCIOS ANTERIORES	2.289.917,35	2.289.917,35	SUPERÁVITS OU DÉFICITS ACUMULADOS - INTRA OFSS	610.822,01	470.688,13
SUPERÁVITS OU DÉFICITS ACUMULADOS - INTRA OFSS	610.822,01	470.688,13	SUPERÁVITS OU DÉFICITS DO EXERCÍCIO ANTERIORES	610.822,01	470.688,13
SUPERÁVITS OU DÉFICITS DO EXERCÍCIO ANTERIORES	0,00	0,00	TOTAL DO PATRIMÔNIO LÍQUIDO	-939.313,20	-2.887.518,61
TOTAL DO PATRIMÔNIO LÍQUIDO	-939.313,20	-2.887.518,61	TOTAL	12.183.267,33	10.245.291,39
TOTAL	12.183.267,33	10.245.291,39	ATIVO FINANCEIRO	0,00	1.190,45
ATIVO FINANCEIRO	12.183.267,33	10.235.377,39	PASSIVO FINANCEIRO	0,00	1.190,45
ATIVO PERMANENTE	9.914,00	9.914,00	ATIVO PERMANENTE	13.132.494,55	13.132.494,55
PASSIVO PERMANENTE	13.132.494,55	13.132.494,55	SALDO PATRIMONIAL	-939.313,20	-2.887.518,61

PREF. MUN. DE CAMPO BONITO
 Síndico de Boisa
 Téc. Contábil - CPF 791.094.098-18
 CRC-PR 039433/0-PR

CEMABRA FICOLI
 CRC-PR 04113/0-0
 Cont. Interno/Decreto 1800/2013
 C11160005-E16

Jose da Cunha
 Pres. do C.M.P.
 CPF 611 090 619-00

Estado do Paraná
 Fdo Previd. Serv. Mun. de Campo Bonito
 Unidade Gestora: 0002 - Fundo de Previdência de Campo Bonito

Balanco Patrimonial
 Exercício de 2014 - Anexo 14, da Lei 4.323/04

Página 1 de 1

ATIVO			PASSIVO		
ESPECIFICAÇÃO	Exercício Atual	Exercício Anterior	ESPECIFICAÇÃO	Exercício Atual	Exercício Anterior
ATIVO CIRCULANTE	12.183.267,33	10.235.377,39	PASSIVO CIRCULANTE	0,00	315,45
CAIXA E EQUIVALENTES DE CAIXA	185.509,33	134.743,19	OBRIGAÇÕES TRABALHISTAS, PREVIDENCIÁRIAS E ASSISTENCIAIS A PAGAR A CURTO PRAZO	0,00	0,00
CAIXA E EQUIVALENTES DE CAIXA EM MOEDA NACIONAL	185.509,33	134.743,19	PESSOAL A PAGAR	0,00	0,00
INVESTIMENTOS E APLICAÇÕES TEMPORÁRIAS A CURTO PRAZO	11.997.758,02	10.100.634,20	FORNECEDORES E CONTAS A PAGAR A CURTO PRAZO	0,00	315,45
TÍTULOS E VALORES MOBILIÁRIOS	11.997.758,02	10.100.634,20	FORNECEDORES E CONTAS A PAGAR NACIONAIS A CURTO PRAZO	0,00	315,45
(-) AJUSTE DE PERDAS DE INVESTIMENTOS E APLICAÇÕES TEMPORÁRIAS	0,00	0,00	DEMAIS OBRIGAÇÕES A CURTO PRAZO	0,00	0,00
ATIVO NÃO-CIRCULANTE	9.914,00	9.914,00	VALORES RESTITUIVEIS	0,00	0,00
IMOBILIZADO	9.914,00	9.914,00	PASSIVO NÃO-CIRCULANTE	13.132.494,55	13.132.494,55
BENS MÓVEIS	9.914,00	9.914,00	PROVISÕES A LONGO PRAZO	13.132.494,55	13.132.494,55
			PROVISÕES MATEMÁTICAS PREVIDENCIÁRIAS A LONGO PRAZO	13.132.494,55	13.132.494,55
			TOTAL DO PASSIVO	13.132.494,55	13.132.810,00
PATRIMÔNIO LÍQUIDO			PATRIMÔNIO LÍQUIDO		
ESPECIFICAÇÃO	Exercício Atual	Exercício Anterior	ESPECIFICAÇÃO	Exercício Atual	Exercício Anterior
RESULTADOS ACUMULADOS	(939.313,20)	(2.887.518,61)	RESULTADOS ACUMULADOS	(939.313,20)	(2.887.518,61)
SUPERÁVITS OU DÉFICITS ACUMULADOS	(939.313,20)	(2.887.518,61)	SUPERÁVITS OU DÉFICITS ACUMULADOS - CONSOLIDAÇÃO	(1.550.135,21)	(3.358.206,74)
SUPERÁVITS OU DÉFICITS DO EXERCÍCIO	(3.839.052,56)	(5.647.124,09)	SUPERÁVITS OU DÉFICITS DO EXERCÍCIO ANTERIORES	2.289.917,35	2.289.917,35
SUPERÁVITS OU DÉFICITS DE EXERCÍCIOS ANTERIORES	2.289.917,35	2.289.917,35	SUPERÁVITS OU DÉFICITS ACUMULADOS - INTRA OFSS	610.822,01	470.688,13
SUPERÁVITS OU DÉFICITS ACUMULADOS - INTRA OFSS	610.822,01	470.688,13	SUPERÁVITS OU DÉFICITS DO EXERCÍCIO ANTERIORES	610.822,01	470.688,13
SUPERÁVITS OU DÉFICITS DO EXERCÍCIO ANTERIORES	0,00	0,00	TOTAL DO PATRIMÔNIO LÍQUIDO	-939.313,20	-2.887.518,61
TOTAL DO PATRIMÔNIO LÍQUIDO	-939.313,20	-2.887.518,61	TOTAL	12.183.267,33	10.245.291,39
TOTAL	12.183.267,33	10.245.291,39	ATIVO FINANCEIRO	0,00	1.190,45
ATIVO FINANCEIRO	12.183.267,33	10.235.377,39	PASSIVO FINANCEIRO	0,00	1.190,45
ATIVO PERMANENTE	9.914,00	9.914,00	ATIVO PERMANENTE	13.132.494,55	13.132.494,55
PASSIVO PERMANENTE	13.132.494,55	13.132.494,55	SALDO PATRIMONIAL	-939.313,20	-2.887.518,61

PREF. MUN. DE CAMPO BONITO
 Síndico de Boisa
 Téc. Contábil - CPF 791.094.098-18
 CRC-PR 039433/0-PR

CEMABRA FICOLI
 CRC-PR 04113/0-0
 Cont. Interno/Decreto 1800/2013
 C11160006-E16

Jose da Cunha
 Pres. do C.M.P.
 CPF 611 090 619-00

ASSOCIAÇÃO ATLÉTICA COMERCIAL 50 Anos

EDITAL DE NOTIFICAÇÃO

Por este instrumento particular denominado "Edital de Notificação", fica aberto aos títulos abaixo relacionados, o prazo de 24 (vinte e quatro) horas, a partir da data desta publicação para comparecerem à Secretaria da Associação Atlética Comercial, localizada na Rua Recife, 2563, nesta cidade de Cascavel, Estado do Paraná, a fim de tratarem de assuntos de seu interesse pessoal, na forma e fins do Art. 40 do Estatuto Social.

2460	3501	4422	5741	7963	9459
10266	10570	11132	11302	12294	12944
13148	13186	13272	13459	13521	13567
13716	13922	13977	13998	14017	14108
14129	14154	14399	14426	14558	14630
14660	14688	14689	14793	14825	14862
14871	14997	15104	15117	15177	15182
15229	15269	15285	15311	15365	15338
15590					

Cascavel, 12 de Janeiro de 2016

Joelma Stefani
 Pedro J. E. Paczhold
 Carlos J. D. Machado

SEDE URBANA: Rua Recife, 2563 - Fone (45) 3038-7113
 e-mail: cluba@cluba.comercial.net.br - www.cluba.comercial.net.br
 CEP: 85507-020 - Cascavel - PR
 "O CLUBE DA FAMÍLIA"

C11159973-E16

CONSORCIO PUBLICO DOS MUNICIPIOS DO PROCAXIAS - COMPRO
 CNPJ Nº 10.984.874/0001-84
 Av. Tancredo Neves, 502 Capitão Leonidas Marques - PR

EDITAL DE CONVOCACÃO

Com base no que dispõe o Capítulo III, artigo 18 do Estatuto, CONVOCAMOS os membros Associados do COMPRO, (Consortio Público dos Municípios do Procaxias), para a Assembleia Geral Extraordinária - a realizarem-se:

Dia: 28-01-2016 - Quinta feira
Local: Sala de Reuniões
End: Prefeitura Municipal
Cidade: Nova Prata do Iguaçu - Pr.

18:00hs: Obs. Primeira convocação, com 50% mais um dos associados;
18:30hs: Segunda e última convocação, com qualquer número de membros presentes, para deliberarem sobre a seguinte Ordem do Dia:

PAUTA DE ASSUNTOS DA ASSEMBLEIA:

1. Leitura do Edital de Convocação;
2. Relatório das patrulhas Mecanizadas;
3. Definição dos trabalhos das Patrulhas para 2016;
4. Treinamento aos Funcionários Conforme Plano de Carreira;
5. Relatório Financeiro do Consórcio;
6. Projeto: Lixo Reciclagem
7. Assuntos gerais.

Obs. Após a Assembleia as autoridades serão convidadas para participar da cerimônia de abertura da VIII EXPOPRATA. E na sequência jantar de confraternização.

Capitão Leonidas Marques PR, 14 de janeiro de 2016.

ADROALDO HOFFELDER
 Prefeito de Nova Prata do Iguaçu - Pr.
 Presidente do Procaxias

C11160017-E16

Município de Campo Bonito Adm. 2013/2016
 Responsabilidade de Todos

PROCESSO Nº 03/2015
 LICITAÇÃO MODALIDADE PREGÃO Nº 03/2015
 TERMO ADITIVO 01 AO CONTRATO 11/2015

OBJETO: contratação de empresa, com a finalidade de contratação de empresa, com a finalidade de concessão de oportunidades de estágios supervisionados a estudantes da educação superior, do ensino médio, da educação profissional de ensino médio e técnicos no Município de Campo Bonito - Pr, por um período de 12 meses, podendo ser prorrogado por iguais períodos, a critério da contratante.

PARTES: MUNICÍPIO DE CAMPO BONITO E A EMPRESA LP SERVIÇOS DE INTEGRAÇÃO DE ESTAGIOS LTDA ME, CNPJ 12.622.708/0001-63,

CLAUSULA PRIMEIRA: De comum acordo entre as partes resolvem aditar a vigência para 30/12/2016, conforme Art. 57 da Lei 8.666/93.

CLAUSULA SEGUNDA: Permanecem inalteradas as demais cláusulas contratuais que não conflitem com este aditivo.

FORO: COMARCA DE GUARANIACU - PR

ASSINATURAS: GILMAR LUIZ BERNARDI E JOÃO BATISTA RODRIGUES LEAL.

CAMPO BONITO, 13 DE JANEIRO DE 2016.

Gilmar Luiz Bernardi
 João Batista Rodrigues Leal

C11160012-E16

Município de Campo Bonito Adm. 2013/2016
 Responsabilidade de Todos

PORTARIA Nº. 010/2016

SÚMULA: NOMEIA MEMBROS PARA COMPORER O CONSELHO MUNICIPAL DE PREVIDÊNCIA.

O Prefeito Municipal de Campo Bonito, Estado do Paraná, Gilmar Luiz Bernardi, usando de suas atribuições legais, com base no Artigo 95, Inciso II da Lei Orgânica Municipal e Lei Municipal n. 629/07,

RESOLVE

Art. 1º - Nomear as pessoas abaixo relacionadas para fazerem parte do Conselho Municipal de Previdência:

CONSELHO DE ADMINISTRAÇÃO

- Sandra de Souza - Titular
- Jamir Antonio Pagnoncelli - Suplente
- Irene Ferreira de Albuquerque - Titular
- Sandra Scimeoni - Suplente
- Jose da Cunha - Titular
- Catiana Neri Lopes - Suplente
- Marli Aparecida Pazzinato - Titular
- Laudemir Ferreira dos Santos - Suplente
- Clair Gamst Indrusczak - Titular
- Angela Bisinella - Suplente

CONSELHO FISCAL

- João de Oliveira - Titular
- Solange da Cruz Slompo - Suplente
- Ademir Silverio Queiroz - Titular
- Vilbald Rocha - Suplente
- Tadeu Ferreira de Albuquerque - Titular
- Vitor Costa - Suplente

Art. 3º - Esta Portaria entra em vigor na data de sua publicação, revogadas as disposições em contrário, em especial a Portaria 156/2012, de 20/12/2012.

GABINETE DO PREFEITO MUNICIPAL EM 13 DE JANEIRO DE 2016.

GILMAR LUIZ BERNARDI
 PREFEITO MUNICIPAL

C11160004-E16

SINDICATO DA INDÚSTRIA DE REPARAÇÃO DE VEICULOS, PEÇAS E ACESSÓRIOS PARA VEÍCULOS DE CASCAVEL - SIREVEL

EDITAL ARRECADAÇÃO SINDICAL PATRONAL EXERCÍCIO 2016

Pelo presente edital ficam notificados todas empresas da categoria econômica da Indústria de Reparação de Veículos Peças e Acessórios Para Veículos, na Base Municipal de Cascavel, no Estado do Paraná, conforme estabelece a Constituição Federal e a Legislação Sindical em vigor, a recolherem a CONTRIBUIÇÃO SINDICAL PATRONAL exercício 2016, com fundamento nos arts. 578 e seguintes da CLT e art. 605, até o dia 31 de janeiro do corrente ano, ao SINDICATO DA INDÚSTRIA DE REPARAÇÃO DE VEÍCULOS, PEÇAS E ACESSÓRIOS PARA VEÍCULOS DE CASCAVEL - SIREVEL, situado na Rua Carlos Gomes nº 1705, bairro Parque São Paulo, em Cascavel Paraná, inscrito no CNPJ sob nº01.006.903/0001-42, Código Sindical nº26496-2, cujo valor deverá ser calculado pela tabela elaborada pela Confederação Nacional da Indústria. A guia para pagamento poderá ser emitida no site: www.caixa.gov.br. O pagamento fora do prazo terá acréscimos conforme preceitua o art. 600 da CLT. Esclarecimentos adicionais poderão ser obtidos junto ao SIREVEL, pelo fone (45) 3227 0330-ou pelo e-mail: sindirepacascavel@hotmail.com.

JACIR GARCIA DAS CHAGAS
 PRESIDENTE

C1-1160019-E16

CISOP CONSORCIO INTERMUNICIPAL DE SAÚDE DO OESTE DO PARANÁ

AVISO DE LICITAÇÃO

Modalidade: Pregão Presencial Nº 4/2016

Objeto: AQUISIÇÃO DE MATERIAL HOSPITALAR

Abertura: 04/02/16

Horário: 09:00 horas

Os envelopes serão recebidos até às 09:00 horas do dia 04/02/2016, no CONSÓRCIO INTERMUNICIPAL DE SAÚDE DO OESTE PR, endereço Rua Erchim, 1381, Centro, Cascavel-PR.

O Edital estará disponível aos interessados, no endereço acima mencionado, no site: www.cisop.com.br, link Compras e Licitações e no mural de avisos do CISOP.

Telefone para Contato: (45) 3220-4890

Publique-se

Cascavel, 13/01/2016.

Gilmar Antonio Cozz
 Pregociro

C1-1160016-E16

Prefeitura Municipal de Boa Vista da Aparecida

Estado do Paraná
 CNPJ 78.121.985/0001-09

Av. Clóvis Barbosa Soares, 1190 - Centro - Fone/Fax: (45) 3287-1331 - 85789-000 - Boa Vista da Aparecida - Paraná

EXTRATO DE CONTRATO
 PRIMEIRO TERMO ADITIVO AO CONTRATO DE PRESTAÇÃO DE SERVIÇOS Nº 207/2015

CONTRATANTE: Prefeitura Municipal de Boa Vista da Aparecida

CONTRATADA: LP - Serviços de Integração de Estágios Ltda - ME

OBJETO: Contratação de empresa especializada em prestação de serviços de administração de estágios de estudantes para desenvolvimento de atividades na administração Pública Municipal.

VALOR ORIGINAL MENSAL DA BOLSA AUXÍLIO DOS ESTAGIÁRIOS: R\$ 394,00 (trezentos e noventa e quatro reais).

VALOR ADITADO MENSAL DA BOLSA AUXÍLIO DOS ESTAGIÁRIOS: Fica aditado o valor da bolsa auxílio mensal dos estagiários conforme Lei 001/2015 de 11 de janeiro de 2015, passando para R\$ 440,00 (quatrocentos e quarenta reais) mensais.

Gabinete do Prefeito Municipal de Boa Vista da Aparecida, Estado do Paraná, em 13 de janeiro de 2016.

Walmir Antonio Savaris
 Prefeito Municipal

C1-1160020-E16

REPÚBLICA FEDERATIVA DO BRASIL
SERVIÇO REGISTRAL DE IMÓVEIS
COMARCA DE UBRATÁ - ESTADO DO PARANÁ

Dr. Bernadete de F. G. Escorsin
Título Vitalícia
CPF 358.899.779-20

Nilson Tadeu Escorsin
Substituto Legal
CPF 392.202.819-53

EDITAL

BERNADETE DE FÁTIMA GUILHERME ESCORSIN.
Oficial do Cartório de Registro de Imóveis da Comarca de Ubatá Estado do Paraná faz saber, a quem interessar possa, em cumprimento ao artigo 19 da Lei 6.766/79, para fins de interesse social, que por **MUNICÍPIO DE UBRATÁ-PARANÁ**, pessoa jurídica, CNPJ nº 76.950.096/0001-10, localizada na avenida Nilza de Oliveira Pipino, representada por HAROLDO FERNANDES DUARTE, prefeito do Município de Ubatá, brasileiro, casado, engenheiro agrônomo, titular do RG 1.847.057-8-Pr. CPF nº 960.951.728-53, foi requerido a este cartório o registro do **DESMEMBRAMENTO** do Lote de Terras 01, 02, 03, 04 e 16 da Quadra 28 Município e Comarca de Ubatá-Pr, com área de **5.015,74 metros quadrados** localizado no **LOTEAMENTO JARDIM JOSEFINA B** perímetro urbano deste Município e Comarca de Ubatá-Pr, objeto da matrícula nº 23.649 deste Ofício. As impugnações daqueles que se julgarem prejudicados, deverão ser apresentadas neste cartório dentro do prazo de 15 (quinze) dias, a contar da data da última publicação. Decorrido este prazo e não havendo nenhuma impugnação, será feito por este cartório o registro do mencionado desmembramento.

Dado e passado nesta cidade e Comarca de Ubatá, aos doze dias de janeiro de dois mil e dezesseis. Eu, **BERNADETE DE FÁTIMA GUILHERME ESCORSIN**, Oficial do Cartório de Registro de Imóveis da Comarca de Ubatá Estado do Paraná, digitei e subscrevi.

BERNADETE DE FÁTIMA GUILHERME ESCORSIN
TITULAR

CI-1160021-E16

COMARCA DE CASCAVEL. 5ª VARA CÍVEL DE CASCAVEL - PROJUDI. EDITAL DE CITAÇÃO E INTIMAÇÃO DA PARTE RÉ BRITZ E ROLON LTDA. PRAZO DE 20 (VINTE) DIAS. A DOUTORA LIA SARA TEDESCO, JUÍZA DE DIREITO DA 5ª SECRETARIA DO CÍVEL DA COMARCA DE CASCAVEL-PR. FAZ SABER que na presente vara tramita o processo da AÇÃO MONITÓRIA, sob o nº 0032495-62.2013.8.16.0021 em que **BANCO BRADESCO SA** move contra **BRITZ E ROLON LTDA**, nos seguintes termos: Trata-se de Ação Monitória movida por **BANCO BRADESCO S/A** em face de **BRITZ E ROLON LTDA**, perante a 5ª Vara Cível da Comarca de Cascavel - Estado do Paraná. A execução tem como objeto Bônus de desconto sob nº 809/diversos. O Banco exequente apresentou planilha demonstrativa de cálculo, dando à causa o valor de R\$13.344,43 (treze mil, trezentos e quarenta e quatro reais e quarenta e três centavos). Foi concedido o pedido nos seguintes termos: "CITE-SE a parte ré para, em quinze (15) dias, pagar a importância descrita na inicial ou, querendo, oferecer embargos (CPC, art. 1.102.b), eis que os documentos apresentados com a petição inicial traduzem, a princípio, a existência da obrigação de pagar a quantia cobrada. Advirta-se a parte ré que, não sendo paga a importância devida, nem opostos embargos, converter-se-á o mandado inicial em mandado executivo (CPC, art. 1.102.c). Saliente-se, também, que em caso de pronto pagamento, a parte devedora ficará isenta do pagamento das custas processuais e honorários advocatícios (CPC, art. 1.102.c, § 1º). Cascavel, data da assinatura digital. Lia Sara Tedesco Juíza de Direito", ficando cientes de que não sendo contestada a ação, presumir-se-ão aceitos como verdadeiros os fatos articulados pelos autores, de conformidade com os artigos 285 e 319 do CPC. Mandou expedir o presente edital que será afixado no local de costume e publicado na forma da Lei. Eu, Marco Aurélio Malucelli, Analista Judiciário, o digitei e subscrevi. **OBSERVAÇÃO:** Este processo tramita através do sistema computacional PROJUDI, cujo endereço na web é <https://portal.tior.jus.br/projudi/>. Cascavel, 11 de dezembro de 2015. Marco Aurélio Malucelli, Diretor de Secretaria da 5ª Vara Cível. Por ordem do(a) MM. Juiz(a). De acordo com a portaria nº 01/2010.

CI-1159974-E16

Município de Campo Bonito
Adm. 2013/2014
Responsabilidade de Todos

TERMO ADITIVO AO CONTRATO

PROCESSO Nº 122/2013
PREGÃO Nº 74/2013

OBJETO: Aquisição parcelada de peças de reposição para veículos leves dos diversos setores do município.

PARTES: Município de Campo Bonito e as Empresas abaixo relacionadas:

CONTRATO 206/2013 - III GERT COMÉRCIO DE PEÇAS AGRÍCOLAS LTDA ME, CNPJ 09.103.327/0001-63.

CLAUSULA PRIMEIRA: DE COMUM ACORDO ENTRE AS PARTES RESOLVEM ADITAR A VIGÊNCIA PARA 30/01/2016, CONFORME ART. 57 DA LEI 8.666/93.

FORO: COMARCA DE GUARANIACU - PR

ASSINATURAS: Gilmar Luiz Bernardi, Adriano Hilgert.

Campo Bonito, 28 de Dezembro de 2015.

REPUBLICADO

CI1160011-E16

MUNICÍPIO DE MEDIANEIRA
ESTADO DO PARANÁ

Rua Argentina, 1546 - CEP 85884-000 - Medianeira - PR
Fone: (45) 3264-8617 - Fax: (45) 3264-8616

ATA DE REGISTRO DE PREÇOS Nº 61/2015
Pregão Eletrônico 67/2015 Processo nº 160/2015
Vigência 30/12/2016

EMPRESA VENCEDORA: Clínica Odontológica 19 de dezembro Ltda-Epp

O objeto da presente Ata é o registro de preços para futuras aquisição esporádica de prótese dentária, conforme a necessidade de cada Secretaria de Saúde, em conformidade com as condições estabelecidas no Edital de Pregão Presencial nº 67/2015.

Item	Qtde	Und	DESCRIÇÃO	Unitário	Total
01	180	unt	Prótese dentária total mandibular	85,00	15.300,00
02	250	unt	Prótese dentária total maxilar	75,00	18.750,00
03	180	unt	Prótese dentária parcial mandibular removível	140,00	25.200,00
04	180	unt	Prótese dentária maxilar removível	75,00	13.500,00
Total Máximo do Lote					72.750,00

CI1160010-E16

Município de Braganey
Estado do Paraná

Av. Arthur Pereira, 860 - Centro - Braganey/Pr - CEP 85.430-000 - Fone/Fax: (45) 3245-1235
E-mail: adm@p-braganey.pr.gov.br - CNPJ-MF 78.121.902/0001-73

EXTRATO DO PRIMEIRO TERMO ADITIVO DO CONTRATO

Contrato n.º: 95/2015 - ID 3942
Contratante: Município de Braganey
Contratado: Ruy Roberto Rodrigues Passarini
Objeto: Contratação de Empresa Especializada para Prestação de Serviços de Conserto, Montagem e Rodízio de Pneus para toda frota de veículos do Município de Braganey/PR.
Aditivo no Valor de: R\$ 1.200,00 (um mil e duzentos reais)
Vigência: 02/04/2015 a 02/04/2016
Data da Assinatura: 06/01/2016

CI-1160002-E16

AVISO DE LICITAÇÃO PREGÃO PRESENCIAL Nº 046/2015.
O Município de Santa Tereza do Oeste, Estado do Paraná, torna público que fará realizar, às 08:45 horas do dia 26 de janeiro do ano de 2016, na Av. Paraná nº 61 em Santa Tereza do Oeste, Paraná, Brasil. Pregão Presencial, visando a aquisição de gás de cozinha para atender as necessidades das diversas secretarias, conforme quantidades e especificações, constantes do edital de licitação.
Data de abertura: 26 de janeiro de 2016
HORÁRIO: 09:00 horas.
LOCAL: Prefeitura Municipal Santa Tereza do Oeste - Paraná.
RETIRADA DO EDITAL: O Edital e seus respectivos anexos poderão ser retirados na Prefeitura Municipal no horário das 08:00 às 12:00 hs a partir de 14 de janeiro de 2016.
Santa Tereza do Oeste, 13 de janeiro de 2016.
Amarildo Rigolin
Prefeito Municipal

CI1160013-E16

MUNICÍPIO DE BRAGANEY
Estado do Paraná

Av. Arthur Pereira, 860 - Centro - Braganey/Pr - CEP 85.430-000 - Fone/Fax: (45) 3245-1235
E-mail: adm@p-braganey.pr.gov.br - CNPJ-MF 78.121.902/0001-73

EXTRATO DO SEGUNDO TERMO ADITIVO DO CONTRATO

Contrato n.º: 82/2014 - ID 3856
Contratante: Município de Braganey
Contratado: Volmir G. Reis - Me
Objeto: Contratação de empresa especializada na produção de materiais impressos, para o uso interno nos Deptos. da Prefeitura Municipal de Braganey/PR.
Vigência: 04/01/2015 a 04/06/2016
Data da Assinatura: 04/01/2016

CI1160009-E16

MUNICÍPIO DE SANTA TEREZINHA DE ITAIPU
ESTADO DO PARANÁ

AVISO DE LICITAÇÃO
EDITAL DE TOMADA DE PREÇOS Nº. 001/2016

O município de Santa Terezinha de Itaipu, Estado do Paraná, no uso de suas atribuições legais e de conformidade com a Lei Federal nº 8666/93 e suas alterações, torna público que fará licitação na modalidade TOMADA DE PREÇOS, tipo Menor Preço, objetivando a **CONTRATAÇÃO DE EMPRESA ESPECIALIZADA EM SERVIÇOS DE MÃO DE OBRA PARA CONSERTO, MANUTENÇÃO CORRETIVA E PREVENTIVA DOS EQUIPAMENTOS ODONTOLABORATORIAIS E CLÍNICOS (DAS CLÍNICAS ODONTOLÓGICAS, PSPS, PA, CEO, UNIDADE MISTA DE SAÚDE E DAS AMBULÂNCIAS) E TODOS OS APARELHOS AFINS DA SECRETARIA MUNICIPAL DE SAÚDE DO MUNICÍPIO DE SANTA TEREZINHA DE ITAIPU, CONFORME ESPECIFICAÇÕES TÉCNICAS, INSTRUÇÕES E ANEXOS QUE INTEGRAM O PRESENTE EDITAL.**

A abertura das propostas será no dia 29 de janeiro de 2016, às 09h30min, na sede da Prefeitura Municipal de Santa Terezinha de Itaipu, situada à Rua João XXIII, 144, centro.

Demais informações pertinentes a presente licitação, será fornecida aos interessados junto a Secretaria de Administração da Prefeitura Municipal de Santa Terezinha de Itaipu, em horário comercial.

Santa Terezinha de Itaipu - Paraná.
Em 12 de janeiro de 2016.

CLAUDECY COSTA FERREIRA
Ordenador de Despesas
Decreto nº. 037/2013

CI1160003-E16

ESTADO DO PARANÁ
MUNICÍPIO DE SÃO MIGUEL DO IGUAÇU

EXTRATO DO 2º TERMO ADITIVO AO CONTRATO Nº 012/2015 - PMSMI
DATA DE ASSINATURA DO TERMO ADITIVO: 06 de Janeiro de 2016.
Referência: PREGÃO PRESENCIAL Nº 033/2015 - PMSMI
CONTRATANTE: MUNICÍPIO DE SÃO MIGUEL DO IGUAÇU-PR
CONTRATADA: JCS CONTABILIDADE LTDA ME CNPJ nº 17.490.402/0001-14

DO OBJETO: Alteração contratual da cláusula décima terceira do contrato original para prorrogação do prazo de vigência até 31 de Dezembro de 2016.
FUNDAÇÃO: Artigo 57 da Lei Federal nº 8.666/93
FORO: Comarca de São Miguel do Iguaçu, Estado do Paraná
DEMAIS CLÁUSULAS: PERMANECER INALTERADAS
ASSINATURAS: CLAUDIO OMIRO DA COSTA DUTRA - Prefeito Municipal / CASSIANO FRANCISCO NEVES MOLEIRO - Contratado

CI1160000-E16

EXTRATO DE CONTRATOS PREFEITURA DE MEDIANEIRA CONTRATADA: B.S.H REFRIGERAÇÃO LTDA EPP	CONTRATO Nº 220/2015 OBJETO: AQUISIÇÃO DE MATERIAL DE CONSUMO E MOBILIÁRIOS PARA CSU- UNIDADE DO ITAIPU E JARDIM IRENE-DA SECRETARIA DE SAÚDE VALOR: R\$ 3.680,00 DATA DA ASSINATURA: 30.12.2015
PRAZO: 12 MESES	
PREFEITURA DE MEDIANEIRA CONTRATADA: DIGIPLUS TECNOLOGIA LTDA-EPP	CONTRATO Nº 221/2015 OBJETO: AQUISIÇÃO DE MATERIAL DE CONSUMO E MOBILIÁRIOS PARA CSU- UNIDADE DO ITAIPU E JARDIM IRENE-DA SECRETARIA DE SAÚDE VALOR: R\$ 20.600,00 DATA DA ASSINATURA: 30.12.2015
PRAZO: 12 MESES	
PREFEITURA DE MEDIANEIRA CONTRATADA: DIGIPLUS TECNOLOGIA LTDA-EPP	CONTRATO Nº 222/2015 OBJETO: AQUISIÇÃO DE MATERIAL DE CONSUMO E MOBILIÁRIOS PARA CSU- UNIDADE DO ITAIPU E JARDIM IRENE-DA SECRETARIA DE SAÚDE VALOR: R\$ 25.108,00 DATA DA ASSINATURA: 30.12.2015
PRAZO: 12 MESES	
PREFEITURA DE MEDIANEIRA CONTRATADA: TELECOPY EQUIPAMENTOS LTDA	CONTRATO Nº 223/2015 OBJETO: AQUISIÇÃO DE MATERIAL DE CONSUMO E MOBILIÁRIOS PARA CSU- UNIDADE DO ITAIPU E JARDIM IRENE-DA SECRETARIA DE SAÚDE VALOR: R\$ 11.286,64 DATA DA ASSINATURA: 30.12.2015
PRAZO: 12 MESES	
PREFEITURA DE MEDIANEIRA CONTRATADA: TELECOPY EQUIPAMENTOS LTDA	CONTRATO Nº 224/2015 OBJETO: AQUISIÇÃO DE MATERIAL DE CONSUMO E MOBILIÁRIOS PARA CSU- UNIDADE DO ITAIPU E JARDIM IRENE-DA SECRETARIA DE SAÚDE VALOR: R\$ 21.911,46 DATA DA ASSINATURA: 30.12.2015
PRAZO: 12 MESES	
PREFEITURA DE MEDIANEIRA CONTRATADA: ALTHIS COMERCIO DE MEDICAMENTOS E MAT. MEDICO HOSP	CONTRATO Nº 225/2015 OBJETO: AQUISIÇÃO DE MATERIAL DE CONSUMO E MOBILIÁRIOS PARA CSU- UNIDADE DO ITAIPU E JARDIM IRENE-DA SECRETARIA DE SAÚDE VALOR: R\$ 7.951,48 DATA DA ASSINATURA: 30.12.2015
PRAZO: 12 MESES	
PREFEITURA DE MEDIANEIRA CONTRATADA: EQUILAB COMERCIO ATACADISTA PRODUTOS LABORATORIO	CONTRATO Nº 226/2015 OBJETO: AQUISIÇÃO DE MATERIAL DE CONSUMO E MOBILIÁRIOS PARA CSU- UNIDADE DO ITAIPU E JARDIM IRENE-DA SECRETARIA DE SAÚDE VALOR: R\$ 30.680,00 DATA DA ASSINATURA: 30.12.2015
PRAZO: 12 MESES	
PREFEITURA DE MEDIANEIRA CONTRATADA: KHW COMERCIO DE MOVEIS LTDA-ME	CONTRATO Nº 227/2015 OBJETO: AQUISIÇÃO DE MATERIAL DE CONSUMO E MOBILIÁRIOS PARA CSU- UNIDADE DO ITAIPU E JARDIM IRENE-DA SECRETARIA DE SAÚDE VALOR: R\$ 42.000,00 DATA DA ASSINATURA: 30.12.2015
PRAZO: 12 MESES	
PREFEITURA DE MEDIANEIRA CONTRATADA: T.NAVA ASSESSORIA EM PREÇOS ELETRÔNICOS	CONTRATO Nº 228/2015 OBJETO: AQUISIÇÃO DE MATERIAL DE CONSUMO E MOBILIÁRIOS PARA CSU- UNIDADE DO ITAIPU E JARDIM IRENE-DA SECRETARIA DE SAÚDE VALOR: R\$ 299,00 DATA DA ASSINATURA: 30.12.2015
PRAZO: 12 MESES	
PREFEITURA DE MEDIANEIRA CONTRATADA: T.NAVA ASSESSORIA EM PREÇOS ELETRÔNICOS	CONTRATO Nº 229/2015 OBJETO: AQUISIÇÃO DE MATERIAL DE CONSUMO E MOBILIÁRIOS PARA CSU- UNIDADE DO ITAIPU E JARDIM IRENE-DA SECRETARIA DE SAÚDE VALOR: R\$ 2.400,00 DATA DA ASSINATURA: 30.12.2015
PRAZO: 12 MESES	
PREFEITURA DE MEDIANEIRA CONTRATADA: METALDRUGCARIAS DE LIMA LTDA - ME	CONTRATO Nº 230/2015 OBJETO: EXECUÇÃO DE OBRA PARA AMPLIAÇÃO DA ESCOLA MUNICIPAL JAYME CANET LOTE 01. VALOR: R\$ 151.389,88 DATA DA ASSINATURA: 31.12.2015
PRAZO: 06 MESES	
PREFEITURA DE MEDIANEIRA CONTRATADA: CONSTRUTORA BONFANTI LTDA - ME	CONTRATO Nº 231/2015 OBJETO: EXECUÇÃO DE OBRA PARA COONSTRUÇÃO DA QUADRA DE ESPORTES DA ESCOLA MUNICIPAL JAYME CANET LOTE 02. VALOR: R\$ 247.952,86 DATA DA ASSINATURA: 31.12.2015
PRAZO: 06 MESES	
PREFEITURA DE MEDIANEIRA CONTRATADA: G. E. SANCHES & CIA LTDA	CONTRATO Nº 232/2015 OBJETO: A PRESTAÇÃO DE SERVIÇO DE CONSULTORIA E ASSESSORIA VISANDO A REESTRUTURAÇÃO DO PLANO DE CARREIRA DOS PROFISSIONAIS DO MAGISTÉRIO. VALOR: R\$ 51.960,00 DATA DA ASSINATURA: 31.12.2015
PRAZO: 210 DIAS	

CI1160007-E16

MUNICÍPIO DE MEDIANEIRA
ESTADO DO PARANÁ

Rua Argentina, 1546 - CEP 85884-000 - Medianeira - PR
Fone: (45) 3264-8616 - Fax: (45) 3264-8617

AVISO DE LICITAÇÃO
O Município de Medianeira, Estado do Paraná, torna pública a realização de licitação na modalidade Tomada de Preços nº 01/2016, tendo por objeto contratação de empresa especializada no ramo para ampliação no cemitério municipal com construção de 136 (cento e trinta e seis) gavetas (carnearas).
INÍCIO DA SESSÃO: às 09h00min do dia 11 de fevereiro de 2016.
A pasta técnica com o inteiro teor do edital e seus respectivos modelos, anexos, anexos, projetos e planilhas poderá ser retirado no site www.medianeira.pr.gov.br, no link avisos de licitações.
Eric Baldissera - Secretário Municipal de Administração
Medianeira, 13 de janeiro de 2016

CI1160001-E16

O BRASIL APERTA A TECLA "PAUSE"
O recesso parlamentar congela a política até fevereiro. Enquanto isso, a economia busca um freio para não rolar ladeira abaixo

ÉPOCA
www.epoca.com.br
EDICÃO ESPECIAL QUINZENAL

GUIA DE SOBREVIVÊNCIA

O custo de vida vai subir, o desemprego vai aumentar, o japonês da Federal vai acordar os poderosos e os brasileiros continuarão a brigar nas redes sociais. Saiba como vencer a difícil batalha do novo ano

Já nas bancas

ÉPOCA EDITORA GLOBO

Concorra em vacomepoca.com.br

Promoção **Vá + longe com ÉPOCA**

Certificado de Autorização CAIXA n.º 6-3113/2015

181

Este número é a arma do cidadão.
É o número do resgate da sua cidadania.
Este número vai salvar a sua e a nossa vida.

Violência contra mulher – Crime ambiental – Tráfico de drogas
Qualquer crime ou delito que você saiba que está acontecendo.

Não se omita.

lutinski.com.br



Ligue 181 e
faça sua parte.



Campanha permanente
de utilidade pública.

Apoio:

O Paraná
Jornal de Fato

O Paraná

Jornal de Fato

✉ comercial@oparana.com.br



84%

das pessoas utilizam impressos para se informar sobre promoções e atrações.

83%

leem os impressos promocionais em casa e oito em cada dez também acompanham as ofertas ao receberem no próprio local.

66%

vão a um estabelecimento para efetivar a compra de produtos apresentados.



Pesquisa indica que impressos são mais efetivos na relação com o consumidor.

fonte: pesquisa da Posigraf, realizada pelo Instituto Data Popular



No mundo dos negócios não é o **GRANDE** que engole o pequeno, é o **RÁPIDO** que ultrapassa o lento!

Anuncie!

45. 3321.1000

Rua Pernambuco, 1.600
Centro | Cascavel | PR
CEP.: 85810-021