

CARTEIRINHA



Palotina e outras cidades da região cadastram alunos que precisarão utilizar o transporte escolar gratuito em 2016. Os interessados precisam se apressar. Sem o documento, eles não terão como ter acesso ao benefício.

■ Oeste 07

Promotor cobra explicações da Câmara de São Miguel do Iguçu

■ Política 03

Governo usa R\$ 83 bilhões para fomentar a economia

■ Política 04

NESTA EDIÇÃO

Veja a tabela completa do Campeonato Paranaense

■ Esportes 15

NOVO SENTIDO



Motoristas e motociclistas devem ficar atentos em Marechal Cândido Rondon. É que o sentido de algumas ruas e avenidas está mudando com a finalidade de tornar o trânsito ainda mais seguro.

■ Oeste 07

O MEIO AMBIENTE AGRACEDE

Coleta de embalagens de agrotóxicos cresce 13%



Por meio de ações de associações de Cascavel, Palotina e Santa Terezinha de Itaipu foram recolhidas 1.435 toneladas de embalagens vazias de agrotóxicos em 2015. O volume destinado à logística reversa

foi 13% maior que o de 2014. Além dos esforços das empresas que comercializam produtos, os agricultores estão mais conscientes de que os recipientes devem ficar longe da natureza.

■ Oeste 07

Hoje é o último dia da biometria em Cascavel

ILUSTRAÇÃO



Casa para servidores

Parceria da Cohapar com a prefeitura vai possibilitar a construção de um prédio com 224 apartamentos a servidores públicos de Foz do Iguaçu. Pesquisa identificou que dois mil dos sete mil funcionários da prefeitura não têm moradia própria. “Vamos, aos poucos, atender as famílias da melhor forma possível”, garantiu o prefeito Reni Pereira.

■ Oeste 08

esplanada

■ 04

expediente

DESDE 15 DE MAIO DE 1976

O Paraná

Jornal de Fato

Gestão Judicial
Scherer Assessoria Empresarial Ltda.Diretor
Jadir Zimmermann
diretor@oparana.com.brEditor-chefe
Antonio Sbardelotto
editoria@oparana.com.br
www.oparana.com.brRCK Comunicações Ltda. CNPJ: 77.867.877/0001-09
Jornal Oparana S/A CNPJ: 21.819.026/0001-36 Matriz
Jornal Oparana S/A CNPJ: 21.819.026/0002-17 FilialRedação, administração, publicidade e oficinas
Rua Pernambuco, 1.600 - Cascavel - PR CEP 85.810-021 - Caixa Postal 761
Telefone Central (45) 3321-1000 Fax (45) 3321-1020Emails
redacao@oparana.com.br
comercial@oparana.com.br
assinaturas@oparana.com.br

REPRESENTANTES NACIONAIS

Curitiba / São Paulo / Merconet
(41) 3079-4666
Brasília, Florianópolis/Central
(61) 3323-4701 / (48) 3216-0600
Porto Alegre/Expansão Brasil
(51) 3340-1408

Editorial

Desafio para o voto obrigatório

Desde a implosão da antiga União Soviética se impôs no mundo o chamado "pensamento único", que tem expressão concreta na hegemonia neoliberal. As eleições não têm mais a função de permitir a escolha entre ideias diferentes entre si, mas entre alas do mesmo sistema hegemônico.

Sua característica essencial é o valeduto. As alas do mesmo pensamento têm a liberdade de apresentar discursos diferentes na aparência, técnicas ou nuances, mas ao assumir o que vale é a política ditada pelo mercado global. É típico desse quadro o partido socialista grego (Pasok), cuja organização se baseia na participação popular enquanto está na oposição, mas quando vence eleições descumprir de imediato o que pactuou com a base e o eleitorado.

A consequência, invariável em todo o planeta, é o descrédito popular nos operadores políticos, fator que também dificultou o cadastramento eleitoral

biométrico, a se encerrar oficialmente hoje na Comarca de Cascavel. Desde os primeiros e confusos dias de cadastramento, com escassez de equipamento e prazo mais curto, havia o temor dos partidos de perder o direito ao segundo turno nas eleições municipais devido aos problemas técnicos, prazo escasso e a insatisfação do eleitorado com o estelionato eleitoral – o episódio da tosse da vaca.

A Operação Segundo Turno tem a seu favor o voto obrigatório e as ameaças para quem não se cadastrar. Encostando na marca de 195 mil eleitores nas últimas horas, com longas filas se estendendo para fora do prédio do Fórum Eleitoral, havia ontem um clima similar ao de uma tentativa de desmontar bomba faltando poucos segundos para explodir. Mesmo que a bomba do segundo turno exploda, ou seja, que o número final não seja 200 mil, faltará tão poucos que até maio talvez seja possível fechar a conta no "tapetão".

A favor da impunidade?

Claudio Slaviero

A "Carta aberta em repúdio ao regime de supressão episódica de direitos e garantias verificado na Operação Lava Jato", ou "Carta Aberta dos Advogados", como ficou conhecida, assinada por 105 profissionais da comunidade jurídica, tem recebido o repúdio da comunidade brasileira. Mais do que justificável.

Como brasileiro, fiquei muito preocupado, pois pela primeira vez em minha vida – e acredito que nunca antes na história deste país – vi o meio jurídico, ou pelo menos uma parcela diminuta dele, se manifestar a favor de pessoas "nada honestas".

Incrível, porque, anteriormente, nunca causídicos nem sequer levantaram a voz ou esboçaram um manifesto coletivo, mobilizando-se a favor dos 600 mil presos (a quarta população carcerária do planeta, segundo o Ministério da Justiça) que padecem no destroçado sistema prisional brasileiro. Os brasileiros, às vezes na prisão sem culpa ou sufocados por impostos que são uma verdadeira condenação, ou por leis que aniquilam empresas e empregos, ou ainda vivendo sob a praga do crime organizado, nunca tiveram o respaldo de uma carta coletiva dos advogados como essa.

O rol de membros da comunidade jurídica alinhou um rosário de adjetivos contra o juiz Sergio Moro e a Operação Lava Jato. Escreveram, entre outras coisas, que os condenados "foram estampados de forma vil e espetacular", em "atuação arbitrária" etc. Duvidou que o juiz Sérgio Moro e os integrantes do Ministério

Público Federal sejam tão loucos ou irresponsáveis a ponto de colocar em risco suas biografias e suas carreiras, penalizando os suspeitos por simples capricho, agindo contra as leis e a Constituição, ou sendo contrários às normas jurídicas, julgando e prendendo equivocadamente "ilustres brasileiros".

Como cidadão, considero uma afronta à inteligência da população a defesa de réus confessos, meliantes contumazes, que roubaram, saquearam, dilapidaram o patrimônio do Estado e ficaram impunemente, muitos acobertados pelo poder, frequentadores dos mais altos escalões da República, especialmente na última década. Pelo menos até a ação firme e determinada do Ministério Público Federal.

Agora, quando se tem a opção de punir bandidos e de lavar a alma dos brasileiros pelo menos uma vez na vida (e difundir às crianças e à juventude que o crime não compensa), vêm ditos juristas defender os participantes do maior esquema de corrupção em toda a história deste país? É de se perguntar: e a lesão causada por esses criminosos aos direitos dos cidadãos brasileiros?

Acredito que os assinantes deste manifesto – graças a Deus, só 105 no universo de milhões de juristas brasileiros – estejam apenas defendendo interesses de seus clientes. Podem ter se indignado porque estavam sempre acostumados com a velha (e velhaca) impunidade que caracteriza nossa história. Este manifesto, que tem recebido o repúdio merecido, é uma agressão à lei e ao bom senso. Deveria, cada vez mais, ser repudiado pela sociedade brasileira.

Não tenho qualquer dúvida de que a maioria dos brasileiros é favorável ao desempenho da equipe da Lava Jato. Um Projeto de Lei Popular de Combate à Corrupção, de autoria do Ministério Público Federal, já conseguiu 1,2 milhão de assinaturas em todo o país (mais de 200 mil delas no Paraná); para que seja discutido no Congresso Nacional, faltam 300 mil assinaturas. Este contingente saberá dar a devida resposta àqueles que tentarem "melar" o trabalho elogiável do Ministério Público.

■ Claudio Slaviero é empresário e ex-presidente da Associação Comercial do Paraná

TÚNEL DO TEMPO



08 de janeiro de 1988

Cícero Barbosa Sobrinho, prefeito de Boa Vista da Aparecida, perde a vida em acidente a caminho de Juvinoópolis, num tempo em que a estrada ainda não tinha asfalto. Em seu lugar assume o vice Álvaro Freire Caleffi. Outro acidente próximo a Capitão Leônidas Marques mata três paraguaios. Em Brasília, a Assembleia Nacional Reconstituinte retoma os trabalhos após o fim do recesso parlamentar.

"A exceção no Brasil"

Marcello Richa

Manchete do jornal O Globo de segunda-feira (25/01) mostra que oito dos dez estados mais ricos do Brasil irão reduzir os investimentos em 2016. O jornal destaca que o Paraná é uma das poucas exceções do País, com um aumento de investimento de 21,73% na comparação com o ano anterior – aproximadamente R\$ 3,5 bilhões, que somados com os investimentos que serão realizados pelas estatais (Copel, Sanepar, Compagas), chegará perto de R\$ 8 bilhões.

Isso é resultado direto do reajuste fiscal realizado pelo governo do Estado no final de 2014 e durante 2015, já percebendo o dano que a crise econômica causada pelo governo federal poderia gerar no estado. Houve medidas duras, mas necessárias, como a revisão das alíquotas de ICMS de 12% para 18% e do IPVA de 2,5% para 3,5%, que equilibraram os valores do estado com os utilizados no resto do país, bem como existiu um grande esforço e planejamento do governo estadual para diminuir sua própria estrutura e cortar gastos.

Dessa forma, cinco secretarias estaduais foram eliminadas, houve redução de 30% no valor do custeio e mil cargos comissionados deixaram de existir – importante ressaltar que atualmente o IBGE (Instituto Brasileiro de Geografia e Estatística) reconhece o Paraná como o estado com menor número de cargos comissionados em relação ao número de servidores do Brasil.

Além de diminuir o impacto da crise econômica, o reajuste fiscal trouxe resultados concretos e expressivos para o estado. De acordo com levantamentos que mede o ambiente de negócios e competitividade por investimento no país, publicado pela revista Veja em janeiro de 2016, o Paraná é o segundo estado mais competitivo do Brasil, atrás apenas de São Paulo.

Em levantamento realizado pelo IBGE, o Paraná ultrapassou o Rio Grande do Sul e se tornou a quarta maior

economia do país, e isso que possuímos apenas a sexta maior população do país. Reflexo de uma gestão que valoriza a iniciativa privada e trabalha em parceria para o desenvolvimento econômico, social e estrutural do estado. Programas como o Paraná Competitivo, que concede incentivos fiscais para a atração e ampliação de investimentos privados, trouxeram mais de R\$ 40 bilhões em investimento para o estado e geraram milhares de empregos.

Na área social continuamos fortes e de acordo com o Instituto de Ipea (Pesquisa Econômica Aplicada), o Paraná é o segundo estado com menor índice de desigualdade social. O funcionalismo público tem recebido atenção, com valorização salarial e melhores planos de carreira. De 2011 a 2015, a média linear de reajuste do salário base do funcionalismo foi de 67,05%. O percentual é superior à inflação acumulada para o período, medida pelo IPCA (Índice Nacional de Preços ao Consumidor Amplo), que é de 33,1%.

O Paraná mostra como enfrentar a crise e dá exemplo para o país. Diferente de estados como Rio de Janeiro (2ª maior economia do País) ou Minas Gerais (3ª maior economia do país), que sequer conseguem honrar suas folhas salariais, parcelando o pagamento aos servidores, e cortando investimento.

De acordo com o Iperdes (Instituto Paranaense de Desenvolvimento Econômico e Social) o investimento de aproximadamente R\$ 8 bilhões para 2016 resulta em uma estimativa de aumento de 0,5% do PIB e 0,7% do emprego no Paraná, ou seja, enquanto o Brasil irá seguir rumo à recessão, com diminuição de 3,5% do PIB e um número recorde de desemprego, o Paraná segue na contramão e será uma das poucas exceções em um país levado ao caos pelo governo petista.

■ Marcello Richa é presidente do Instituto Teotônio Vilela do Paraná

falecimentos

- ELVIRA P. CORREA (96)
- FLORENCIO MORAES (45)
- NILTON DE C. LOBO (79)
- MARIA A. S. DOS SANTOS (47)

Óbitos registrados ontem, até as 17h, pela Acesc, em Cascavel

COROA DE FLORES A PARTIR DE R\$ 150,00

www.coroasfloriprev.com

FAIXA E FRETE GRÁTIS PARA TODO O INTERIOR DO PARANÁ, CURITIBA E REGIÃO

Informe da redação

editoria e colaboradores

Alckmin em Cascavel

Nome forte para a sucessão de Dilma Rousseff caso Aécio Neves não seja candidato em 2018, o governador de São Paulo, Geraldo Alckmin, virá prestigiar o Show Rural Coopavel, que será realizado na próxima semana. Ele estará na cidade na quarta-feira (3) acompanhado do governador paranaense Beto Richa, e do secretário paulista da Agricultura, Arnaldo Jardim. O evento começará efetivamente na segunda-feira, mas, como acontece tradicionalmente, será aberto já neste domingo com uma missa que terá a participação de outro presidencial, o senador Alvaro Dias.

PMDB...

Por falar na sucessão presidencial, o PMDB se prepara desde já para também ter o seu candidato. "Nós não podemos ser apenas um partido que acusa ou vai em busca de cargos. Nós queremos comandar o País a partir de 2018 para implantarmos o nosso programa", declarou ontem, em Curitiba, o vice-presidente Michel Temer

...pensa grande

Curitiba foi a primeira cidade visitada por Temer dentro do projeto Caravana da Unidade, que o PMDB vai desenvolver por todo o País. O objetivo é fomentar candidaturas viáveis para conquistar o máximo possível de prefeituras nas eleições de outubro próximo.

Candidatura...

Sobrou para a Câmara definir se o ex-prefeito Norberto Pinz poderá concorrer à Prefeitura de Nova Santa Rosa em outubro próximo. É que caberá aos vereadores acatar ou não a recomendação dos técnicos do TCE-PR pela reprovação das contas de 2012, quando ele era o prefeito do município.

* Para não correr o risco de ficar fora dos debates caso seja candidato a prefeito de Maringá, o secretário estadual do Planejamento, Silvio Barros, se desfilou ontem do PHS. * Agora é esperar para ver em que partido vai escolher para postular seu terceiro mandato como prefeito da terceira maior cidade paranaense. * Um fiscal do Foztrans acusado de tentar cobrar R\$ 200 de propina de um motorista foi condenado pela Justiça de Foz do Iguaçu à perda da função pública. * A questão é que o fato que deu origem ao processo ocorreu ainda em meados de 2011. A sentença, portanto, saiu quase cinco anos mais tarde.

...em risco

Se a Câmara seguir a orientação do TCE-PR, que entendeu como irregular a contratação de um contador sem concurso, Norberto Pinz ficará inelegível por tempo determinado e, portanto, não poderá concorrer a prefeito neste ano.

Justa causa



Depois da prisão em flagrante na cidade argentina de Puerto Iguazu sob a acusação de assaltar duas mulheres com o uso de uma pistola 9mm falsa, André Alliana (foto), ex-secretário de Comunicação do PT paranaense e ex-assessor de André Vargas, perdeu também o emprego. O deputado federal Zeca Dirceu emitiu nota ontem informando que o exonerou do cargo que ocupava em seu gabinete.

Posse de vereador preso

MP quer explicações da Câmara de São Miguel

São Miguel do Iguaçu - O Ministério Público Estadual, por intermédio do promotor Heric Stilben, cobra explicações do presidente da Câmara de Vereadores de São Miguel do Iguaçu, Nilton Wernke, pelo fato de ter dado posse novamente ao vereador Valdir da Silva, o Pitonho, mesmo este estando preso na Penitenciária Estadual de Foz do Iguaçu.

A licença de 120 dias solicitada por Pitonho venceu no dia 14 de dezembro de 2015 e, ao invés de a Câmara tratar imediatamente do assunto, devolveu o mandato ao vereador preso, permitindo assim que ele voltasse a receber salário de mais de R\$ 6 mil mensais.

Pitonho foi preso em julho do ano passado, época em que presidia a Câmara, acusado de liderar uma quadrilha que cometia vários tipos de crime na cidade, entre eles tráfico de drogas e roubos. Por questões óbvias, apesar de reempessoado, esse não poderá comparecer às sessões da Câmara e, com isso, receberá o salário sem traba-

lhar, fato que é questionado pela Promotoria Pública.

O promotor Stilben quer saber se a posse de Pitonho não fere a legalidade e de que forma a questão regimental será observada, já que o Regimento Interno da Câmara

de São Miguel permite apenas licença de seus integrantes por motivos de casamento, morte de parente, problema de saúde ou por estar cumprindo algum compromisso em nome da Casa, o que não é o caso de Pitonho.



Nilton Wernke



Valdir da Silva, o Pitonho

INDIGNAÇÃO POPULAR

A população também questiona o fato e quer explicações do atual presidente da Câmara, que usou o recesso parlamentar como justificativa para atrasar uma definição da Casa sobre o assunto. Wernke, por sua vez, informa que a Câmara só se manifestará em sessão ordinária no próximo dia 12, quando o plenário deverá tomar uma decisão sobre manter ou não o mandato de Pitonho.

É o último dia para fazer a biometria

Cascavel - Iniciado há oito meses e prorrogado uma vez, o cadastramento biométrico dos eleitores de Cascavel - bem como de Santa Tereza e Lindoeste, que fazem parte da mesma Comarca - termina hoje. No último dia da biometria, o Fórum Eleitoral abrirá às 9h e vai atender todos os eleitores que tirarem suas senhas até às 18h. O presidente do TRE-PR (Tribunal Regional Eleitoral) se fará presente para conferir mais uma vez o trabalho.

Uma enorme fila se formou ontem no Fórum, ainda maior que a de quarta-feira, quando foram feitos 2.087 cadastros. A expectativa dos servidores da Justiça Eleitoral para

ontem era atender mais de 2,5 mil eleitores, número que hoje deverá ser ainda maior.

FALTA POUCO

Até o fim da tarde de quarta-feira já haviam sido cadastrados 192.054 eleitores. Como a estimativa para ontem e hoje supera a casa de cinco mil ca-

dastros, Cascavel deverá fechar a biometria faltando menos de três mil eleitores para atingir os 200 mil necessários à realização do segundo turno. Esse número, no entanto, poderá ser alcançado até início de maio, quando vencerá o prazo para o cadastramento de novos eleitores.

OBRIGATÓRIO

O cadastramento biométrico é obrigatório para todos os eleitores, inclusive àqueles que têm direito ao voto facultativo - analfabetos e com idade entre 16 e 18 ou mais de 70 anos. Quem não atender ao chamado da Justiça Eleitoral estará sujeito a várias penalidades. Para se cadastrar, basta comparecer ao Fórum munido da Carteira de Identidade, Título de Eleitor (quem já tem) e comprovante de residência recente.



Depoimento de Dirceu será hoje

O juiz federal Sérgio Moro manteve para hoje, às 14h, na sede da Justiça Federal, em Curitiba, o depoimento do ex-ministro da Casa Civil, José Dirceu, na ação penal que ele responde na Operação Lava Jato. Moro negou pedido da defesa de Dirceu para adiar a oitiva até que o ex-diretor de Serviços da Petrobras, Renato Duque, finalize as negociações sobre o acordo de delação premiada com a força-tarefa do Ministério Público Federal, que comanda as investigações.

Operação Triplo X prende mais um

A Polícia Federal prendeu ontem Ademir Auada, um dos alvos da 22.ª fase da Operação Lava Jato, deflagrada quarta-feira. Auada estava em uma viagem ao exterior e foi detido ao desembarcar no aeroporto de Guarulhos, em São Paulo. Há contra ele um mandado de prisão temporária expedido pelo juiz federal Sérgio Moro. Outros dois alvos da operação ainda são procurados pela PF, Maria M. Quijano e Luis F. Hernandez.

Incentivo à economia

Governo anuncia R\$ 83 bilhões em crédito

Brasília - Durante reunião do Conselho de Desenvolvimento Econômico e Social, também denominado de Conselho, em Brasília, ontem, o governo anunciou a abertura de linhas de crédito no valor de R\$ 83 bilhões. Os bancos públicos têm mais recursos em caixa com o pagamento das chamadas "pedaladas fiscais" no fim do ano passado.

O objetivo das linhas de crédito, que ainda não foram detalhadas pela equipe econômica, é estimular o nível de atividade econômica e tentar evitar um impacto maior da re-

cessão na taxa de desemprego - que já vem crescendo nos últimos meses.

O ministro da Fazenda, Nelson Barbosa, vem defendendo o melhor uso de instrumentos de crédito e recuperação de algumas linhas de financiamento direcionado. Segundo ele, há volume de "liquidez substancial" no sistema financeiro brasileiro para esse fim.

O crédito bancário registrou, em 2015, desaceleração pelo quinto ano consecutivo e, também, o menor crescimento anual já registrado. O saldo total do crédito ofertado pelos bancos (o chamado

estoque) avançou 6,6% no ano passado, para R\$ 3,21 trilhões, contra um crescimento de 11,29% em 2014 e de 14,48% em 2013.

Neste mês, a presidente Dilma Rousseff afirmou que todo o esforço do governo federal está voltado para impedir que o desemprego se eleve ainda mais. Em sua segunda entrevista coletiva do ano, a petista ressaltou que essa é sua "grande preocupação".

Durante reunião do Conselho, o ministro da Fazenda, Nelson Barbosa, propôs criar limite legal para o crescimento do gasto público.

MPF investiga contradições entre delação e depoimento de lobista

Brasília - O Ministério Público Federal abriu procedimento administrativo para investigar contradições entre depoimentos de delação e um interrogatório de uma ação penal do lobista Fernando Antônio Guimarães Hourneaux de Moura dado à Justiça Fe-

deral, no Paraná, na sexta-feira (22). A imagem do lobista não foi exibida por conta do pedido da defesa de preservar a imagem do cliente.

Moura é investigado pela Lava Jato e é acusado de ser um representante do ex-ministro José Dirceu na Petrobras.

Ele teve o acordo de colaboração homologado pelo juiz Sérgio Moro. O MPF informou que vai dar a oportunidade de defesa antes de qualquer medida junto à Justiça e afirmou que houve contradição entre depoimentos assinados por Moura e advogados.

coluna Esplanada

POR LEANDRO MAZZINI Twitter @colunaesplanada



Impeachment sem fôlego

Com o presidente da Câmara dos Deputados, Eduardo Cunha (PMDB-RJ), encurralado por graves denúncias, a oposição já admite que será difícil emplacar o impeachment da presidente Dilma Rousseff via Congresso. A aposta oposicionista mais viável é centrar fogo na cambaleante política econômica do Governo e incendiar as CPIs; em especial, a dos Fundos de Pensão, onde já há requerimentos para ouvir o chefe da Casa Civil, Jaques Wagner. O reencontro do Conselho Econômico e Social foi jogada de mestre da presidente para se blindar junto a empresários, banqueiros e movimentos sociais.

Lula com Bulhões?

Circula no meio jurídico que o ex-presidente Lula acaba de contratar o criminalista Nabor Bulhões, um dos mais renomados do País, para se defender ante os problemas na Lava Jato. Oficialmente Lula e Bulhões negam.

Pimenta e José Alberto de Castro - continuam em liberdade, mesmo sentenciados. Os irmãos Mânica seguem mandando na cidade e ampliando fortunas no agronegócio. Beneficiados pelo frouxo Código de Processo Penal.

De novo, o PT

Tal como seu antecessor, Joaquim Levy, o ministro da Fazenda, Nelson Barbosa, já prepara o staff e a paciência para lidar com as mesmas ladainhas do Partido dos Trabalhadores. Foi um dos assuntos principais da reunião da Executiva da legenda.

Mais do mesmo

Em resolução que parece reescrita, o partido recomenda a Barbosa, antes de fritá-lo: "Mudanças que estimulem a retomada do desenvolvimento a partir da ampliação do investimento público, oferta de crédito produtivo, elevação da renda e geração de empregos, essa última tida como prioridade."

Tentativa de paz

Preocupada com o distanciamento do Planalto dos movimentos sociais, em especial do MST, a Executiva do PT prega a reconciliação: "Para liquidar esta ofensiva (da oposição) o governo e o PT precisam recompor laços políticos e sociais com nosso bloco histórico de sustentação, formado centralmente pelos trabalhadores do campo."

Dinheiro vence

Doze anos depois da Chacina de Unai, quando quatro funcionários do Ministério do Trabalho foram assassinados, os mandantes e intermediadores do crime - Antério e Norberto Mânica; Hugo

Magistrados vigilantes

Depois dos delegados e agentes, foi a vez dos juízes apontarem suspeita de manobras políticas para limar investigações contra a corrupção usando o contingenciamento do Orçamento dos órgãos. Após encontro com magistrados chefes de seccionais dos Estados, Antônio Bochenek, presidente da Associação dos Juizes Federais do Brasil (Ajufe), soltou nota dura revelando que a classe está em alerta contra boicotes à Justiça.

Temei, corruptos

Ele aponta corte de 30% do Orçamento para este ano como preocupante. No texto, Bochenek lembra a "nova realidade que começa a quebrar velhos paradigmas e transformar a percepção da sociedade sobre a punição dos corruptos", e garante que os juízes federais (hoje Sérgio Moro em destaque) "sempre defenderão a missão de julgar e distribuir justiça, sem ceder a qualquer tipo de intimidação ou pressão".

União elétrica

Mais de 500 sindicalistas ocuparam na terça a Praça dos Três Poderes, em frente ao Planalto, contra a privatização da Companhia Energética de Goiás Distribuição (Celg). "O PSDB e o PT estão de mãos dadas em Goiás. É um absurdo! O governo fala de golpe, mas nós estamos sendo golpeados com essa privatização", bradou um dos líderes.

Zika no 'Le Monde'

Um raio-x vigoroso e alarmante do avanço do Zika Vírus no Brasil. Foi o que apresentou aos leitores de todo o mundo o jornal francês Le Monde. O entrevistado foi Antônio Nardi, secretário de Vigilância em Saúde da pasta. Disse o óbvio: "Estamos do diante do desconhecido".

Com Luana Lopes, Equipe de DF e SP

www.colunaesplanada.com.br - contato@colunaesplanada.com.br - Caixa Postal 1980 - CEP 70254-970 - Brasília DF

É muito **fácil** fretar um ônibus padrão Princesa dos Campos



Seja para turismo ou eventos, conte com uma empresa que há 80 anos investe no treinamento de motoristas, segurança, conforto, além de veículos que seguem um rigoroso sistema

de manutenção preventiva. Acesse o nosso site e veja como fretar é mais fácil do que você imagina:

www.princesadoscampos.com.br/fretamento

(45) 3225.4111

FRETAMENTO
EVENTUAL OU
CONTÍNUO



Princesa dos Campos
FRETAMENTO

Segurança

Cettrans vistoria os ônibus do transporte escolar rural

Cascavel - Oitenta ou setenta. Esse é o ponto questionado pelo Jornal O Paraná à Cettrans e à administração municipal em relação à quantidade de veículos fiscalizados pela Companhia durante a vistoria do transporte escolar rural feita ontem e que terá sequência hoje na terminal rodoviário de Cascavel.

Segundo dados da Secretaria de Comunicação Social e do Departamento de Compras, durante questionamento na matéria sobre a renovação por mais dois anos do contrato com as duas empresas que fazem o transporte, ao todo são 80 veículos que levam cerca de 3,4 mil crianças para as escolas. Mas diferentemente do número apontado, apenas 70

passarão por vistoria.

De acordo com o encarregado do setor de regulamentação de transporte Claudinei Andrade, ontem foram vistoriados 39 veículos e hoje devem passar pela avaliação 31. "Os fiscais estão vistoriando itens de segurança e obrigatórios como a situação dos pneus, cinto de segurança, validade do extintor, tacógrafo, se a documentação tanto do condutor quanto do veículo estão regulares, entre outras".

Conforme Claudinei, os veículos que não forem aprovados na vistoria terão até o dia 10 de fevereiro para se regularizarem. Na quinta-feira, dos 39 veículos que seriam vistoriados, um não compareceu. Dos 38 verificados, 26 foram



LORENA MANARIN

aprovados e 12 não passaram.

A reportagem de O Paraná questionou Claudinei com relação à diferença no número de carros, mas ele disse não saber qual a quantidade de veículos que fazem o transporte. Em contato com a assessoria de imprensa, a administração divergiu com relação ao número de ônibus até então mencionada. Conforme nota encaminhada, a Secretaria Municipal de Educação, encarregada de fiscalizar o transporte nas diversas linhas

contratadas, até o dia 10 de fevereiro, as concessionárias terão que apresentar um total de 77 ônibus, incluindo os reservas, para avaliação que é feita pela Cettrans.

REQUERIMENTO

O vereador Paulo Porto, que acompanhou a vistoria do transporte escolar rural, disse que vai protocolar na Câmara de Vereadores requerimento à Cettrans, ao Departamento de Compras e à Secretaria de Educação para saber a quantidade de veículos usados. "Se a administração disse que são 80 ônibus e nessa vistoria serão fiscalizados 70, a conta não está batendo", afirmou.

Dados divergem quanto ao número de veículos que faz o transporte escolar rural em Cascavel

• TISSIANE MERLAK

Produtor tem até 5 de maio para preencher o CAR, alerta Sindicato

Cascavel - O prazo previsto em lei para preenchimento do CAR (Cadastro Ambiental Rural) encerra-se no dia 5 de maio de 2016. Até lá, os produtores devem preencher o CAR, inclusive para aproveitar os benefícios previstos no Código Florestal para as propriedades consolidadas.

Sobre este assunto, o presidente do Sindicato Rural Patronal de Cascavel, Paulo Orso, informa que a entidade possui departamento ligado ao tema para sanar dúvidas dos proprietários rurais e, inclusive, indicar profissionais habilitados para fazer o devido preenchimento do CAR aos produtores que ainda não tomaram esta providência.

adesão ao PRA – um título executivo que descreve as medidas a serem tomadas pelo produtor para a adequação do imóvel rural às exigências do novo Código Florestal, prevenindo sanções em caso de descumprimento;

3) Se necessário, elaborar o PRAD (Projeto de Recomposição de Áreas Degradadas e/ou Alteradas), que deverá descrever as ações, procedimentos e prazos a serem adotados pelo produtor para a adequação do imóvel. No caso das propriedades menores ou iguais a quatro módulos fiscais, esse procedimento terá modo simplificado.



DIVULGAÇÃO

Paulo Orso, presidente do Sindicato Rural de Cascavel

O registro da reserva legal no CAR desobriga a averbação em cartório.

CAR PENDENTE

Caso o CAR da propriedade esteja pendente, há três passos a cumprir:

- 1) O órgão ambiental terá o prazo de trinta dias para expedir a notificação ao interessado sobre o motivo da pendência, solicitando documentação ou esclarecimento complementar;
- 2) O interessado terá prazo de 180 dias para apresentar a documentação ou os esclarecimentos necessários;
- 3) Após a apresentação dos documentos ou esclarecimentos pelo interessado, o órgão ambiental terá 90 dias para análise e deliberação.

Em caso de irregularidade nas declarações do CAR constatadas pela análise realizada pelo órgão ambiental, importará em advertência ao proprietário ou possuidor e será concedido prazo de 20 dias para retificação ou defesa.

Município tem oferta de 800 vagas na pré-escola

Cascavel - A partir deste ano, todas as crianças de 4 e 5 anos devem, obrigatoriamente, frequentar a escola. A decisão está na Emenda Constitucional 59/2009, que determina ser dos pais a responsabilidade da matrícula dos filhos e dos municípios ofertar vagas suficientes para atender a demanda.

Em Cascavel, a situação é bastante tranquila, já que sobriam 800 vagas para matricular as crianças dessa faixa etária. Segundo dados da Secretaria Municipal de Educação, existem aproximadamente 6,3 mil vagas para a pré-escola entre escolas e Cmeis (Centros Municipais de Educação Infantil) e estão matriculadas 5,5 mil crianças.

Em nota, o secretário de Educação, Valdecir Nath, disse que está sendo feito um levantamento junto às secretarias escolares

para que todas as crianças dessa faixa etária sejam matriculadas. O objetivo da secretaria é matricular todas as crianças, conforme a lei determina. Nath ressalta ainda que, caso os pais não tenham procurado a secretaria da escola mais próxima de sua residência, busque informações.

Dentre os quesitos usados para a antecipação do ingresso das crianças em instituições de ensino estão os inúmeros benefícios da educação infantil, dentre eles a melhoria na autonomia, concentração e sociabilidade da criança, desenvolvimento intelectual e socio-comportamental, entre outros.

As aulas nos Cmeis em Cascavel têm início dia 2 de fevereiro, próxima terça-feira. Já nas Escolas Municipais o ano letivo começa no dia 11 de fevereiro.

• TISSIANE MERLAK

Matrículas para os cursos técnicos encerram na terça

Cascavel - O desemprego no setor da indústria e comércio fechou o ano de 2015 com queda de 7,41% segundo dados do Caged (Cadastro Geral de Empregados e Desempregados) no País. Uma das opções para driblar a crise e garantir uma nova vaga de emprego pode estar nos cursos técnicos que, na maioria das vezes, abre vagas para quem quer ingressar no mercado de trabalho pela primeira vez.

Até o próximo dia 2 de feve-

reiro, o Senai (Serviço Nacional de Aprendizagem Industrial) estará com as matrículas abertas para os cursos técnicos. São 315 vagas distribuídas para os cursos de logística, administração, edificações, eletromecânica, eletrotécnica, manutenção automotiva, redes de computadores, segurança do trabalho e vestuário, que serão ministrados no período noturno.

• ELIANE ALEXANDRINO

Bradesco **LEILÃO PRESENCIAL E ONLINE DE CASA - CASCAVEL/PR** **ZUKERMAN LEILÕES**

1º Leilão: 15/02/2016, às 11h00 2º Leilão: 25/02/2016, às 11h00

EDITAL DE LEILÃO PRESENCIAL E ON-LINE - Fabio Zukerman, Leiloeiro Oficial inscrito na JUCESP sob nº 719, faz saber, através do presente Edital, que devidamente autorizado pelo Banco Bradesco S/A, inscrito no CNPJ sob nº 60.746.948/0001-12, promoverá a venda em Leilão (1º ou 2º) do imóvel abaixo descrito, nas datas, hora e local infracitados, na forma da Lei 9.514/97. Local da realização dos leilões presenciais e on-line: Escritório do leiloeiro à Avenida Angélica nº 1.996, 3º andar, em São Paulo-SP. Localização do imóvel: Cascavel-PR. Jardim Novo Milênio. Rua Expedicionário Ervino Alves Palhano, 601 (lt. 3 da qd. 24). Casa. Áreas totais: terr. 300,00m² e constr. estimada no local 130,00m². Matr. 60.728 do 1º RI de local. Obs.: Construção pendente de averbação no RI. Regularização e encargos perante os órgãos competentes correrão por conta do comprador. Ocupada. (AF). 1º Leilão: 15/02/2016, às 11h. Lance mínimo: R\$ 324.000,00. 2º Leilão: 25/02/2016, às 11h. Lance mínimo: R\$ 194.400,00 (caso não seja arrematado no 1º leilão). Condição de pagamento: à vista, mais comissão de 5% ao Leiloeiro. Da participação on-line: O interessado deverá efetuar o cadastramento prévio perante o Leiloeiro, com até 1 hora de antecedência ao evento. Informações: (11) 2184-0900 ou e-mail: contato@zukerman.com.br - Os interessados devem consultar o edital completo disponível nos sites: www.bradesco.com.br e www.zukerman.com.br



Obra em escola

A secretária de Educação de Nova Santa Rosa, Vera Lúcia Lorenzatto, esteve no distrito de Planalto do Oeste para acompanhar o andamento das obras da Escola Municipal Willy Barth. O valor destinado às melhorias é de R\$ 50 mil. O dinheiro é usado na construção de cozinha, piso para um pré-moldado e revitalização interna e externa de muros.

Cafelândia distribui calcário

Secretaria de Agricultura faz a entrega de 660 toneladas de calcário para correção e manutenção do solo em Cafelândia. A parceria contempla 78 agricultores familiares, que receberão a média de dez toneladas, cada. Os agricultores familiares cadastrados estão recebendo o calcário ao longo da semana.

Agrotóxicos

Oeste recolhe 1.435 toneladas de embalagens

Palotina - A região Oeste recebeu 1.435 toneladas de embalagens vazias de agrotóxicos em 2015 para a logística reversa. O volume é 13% maior do que em 2014, quando foram arrecadadas 1.268 toneladas. A coleta ocorre por meio de ações realizadas pelas associações de recolhimento dos recipientes em Cascavel, Palotina e Santa Tereziinha de Itaipu e que atendem todos os municípios da região.

A previsão é de que até o mês de dezembro deste ano, as três associações responsáveis por esse trabalho superem o resultado de 2015 com o volume de 1.717 toneladas de embalagens de defensivos agrícolas. Somente na região de Palotina a Ardefa (Associação Regional Oeste Paranaense de

Distribuidores de Defensivos Agrícolas) conseguiu receber o total de 900 toneladas de recipientes como baldes, litros e galões de agrotóxicos.

“O volume vem crescendo gradativamente devido à associação atuar em novos municípios e ao comprometimento de todos que compõem o processo”, comemora o gerente Eliseu Lopes dos Santos. Conforme ele, a cada cem embalagens comercializadas na área de atuação da Ardefa, 98 retornam para serem destinadas corretamente.

A estimativa também é positiva entre os municípios atendidos pela Addav (Associação dos Distribuidores de Defensivos Agrícolas e Veterinários do Oeste do Paraná) em Cascavel. “A área agrícola

é a que mais resiste à crise. Acreditamos que o aumento na logística reversa não será na mesma proporção de 2014 para 2015, mas esperamos pelo aumento de 10%”, afirma a engenheira agrônoma Patricia Moretti. A partir do mês de fevereiro haverá novas ações itinerantes para receber os recipientes vazios em todas as cidades. No entanto, os produtores também podem fazer a entrega nas centrais de atendimento.

“Os agricultores devem entregar as embalagens vazias, tríplice lavadas, furadas e destampadas. As embalagens de um e cinco litros, e menores, devem estar em big beg's. Tampas, lacres e selos precisam estar em sacolas separadas das embalagens. Além dis-



Embalagens são preparadas para o sistema de logística reversa

so, pedimos que as caixas de papelão sejam desmontadas”, orienta a gerente da Acco (Associação dos Comercian-

tes de Agroquímicos da Costa Oeste), Jaqueline da Silva.

• ROMULO GRIGOLI

Rondon muda o sentido de vias urbanas

Rondon - Dando sequência à programação de alterações no trânsito no quadrante denominado de Zona Central de Trânsito, a Secretaria de Segurança e Trânsito liberou nesta semana mais três trechos que voltaram a ser mão-dupla no centro de Marechal Cândido Rondon.

Um deles é na rua 7 de Setembro, entre a Pernambuco e a Alagoas. Outro é na rua Dom João VI, entre a Pernambuco e a Espírito Santo, e a outra é na Sergipe, entre a avenida Maripá até a rua Dom João VI. Os trabalhos de sinalização seguem e novos trechos serão alterados. A Secretaria de Segurança e Trânsito mais uma vez pede a atenção dos motoristas ao transitarem pelo centro da cidade.

Duas ruas onde as alterações previstas já foram concluídas são a Rio de Janeiro, que não é mais uma via preferencial, e a Espírito Santo, que passou a ser uma via preferencial desde a rua Dom João VI, até a Cabral. Toda a sinalização já está concluída. Conforme repassado pela Secretaria de Segurança e Trânsito as tachinhas de preferencial, porém, continuarão nos dois sentidos.

POSSE | Diretoras de escolas e Cmeis assumem em Missal

Diretores eleitos no ano passado acabam de tomar posse nas escolas e centros de educação infantil de Missal. O ato contou com a presença do vice-prefeito Maneco, da secretária de Educação, Ivanda Heck, e da equipe do Departamento de Educação. O ano letivo na rede municipal de ensino começa no próximo dia 2.



Santa Helena autoriza obras de creche

Santa Helena - O prefeito de Santa Helena, Jucerlei Sotoriva, assinou ordem de serviço para a construção do Centro Municipal de Educação Infantil do bairro Baixada Amarela. São 1.510 metros quadrados, investimento de R\$ 2 milhões por meio do projeto Proinfância, dentro do PAC-2. O prazo de execução dos serviços é de 12 meses a contar da emissão da ordem de serviço.

O Projeto Padrão Tipo 1, destinado para Santa Helena, desenvolvido para o Programa Proinfância, tem capacidade de atendimento de até 396 crianças, em dois turnos, matutino e vespertino, ou seja, 188 crianças em período integral. O prefeito Jucerlei ressalta que esse é mais um sonho em processo de realização.

A parceria compreende R\$ 1.927.667,97 do governo federal e R\$ 161.871,72 de contrapartida da administração pública, que também é responsável pelo mobiliário do espa-



O prefeito Jucerlei fala da importância da nova obra

ço. O trabalho de terraplenagem já iniciou. A empresa prevê o início das obras para os próximos dias. A diretora do Cmei Meu Cantinho, da Baixada Amarela, Maria Apareci-

da Sobrinho, frisa que a construção da creche será um diferencial para a comunidade, com melhor atendimento às crianças e melhores condições de trabalho aos servidores.

Palotina cadastra alunos para o transporte escolar

Palotina - O Setor de Transporte Escolar da Secretaria de Educação e Cultura de Palotina lembra aos pais e responsáveis que é preciso a carteirinha para os alunos que dependem do transporte escolar, seja na área urbana ou no interior, ter acesso gratuito ao benefício.

A solicitação da carteirinha deve ser feita na escola onde o aluno foi matriculado. Para emissão é necessária uma foto 3x4. A secretária de Educação e Cultura, Judith Sendko, salienta que não será permitido, após o feriado de Carnaval, que estudantes sem a carteirinha utilizem o transporte.

O retorno das aulas nas escolas está previsto para o dia 3 de fevereiro. No dia 4, os centros municipais de educação infantil iniciam as atividades do ano letivo.

Bradesco EDITAL DE LEILÃO PRESENCIAL E "ON-LINE" DE CASA - GUAÍRA/PR
Local dos leilões: Auditório Freitas - Praça da Liberdade, 130 - 16º andar - Liberdade - São Paulo/SP

Sergio Villa Nova de Freitas, Leiloeiro Oficial inscrito na JUCESP sob nº 316, faz saber, através do presente Edital, que devidamente autorizado pelo Banco Bradesco S.A., promoverá a venda em Leilão (1º ou 2º) do imóvel abaixo descrito, nas datas, hora e local infracitados, na forma da Lei 9.514/97. Localização do imóvel: Guaíra-PR. Centro. Rua Monjoli, 600 (lt. 06 da qd. 27). Casa. Áreas totais: terr. 550,83m² e constr. lançada no IPTU 337,52m² (consta 120,00m² no RI). Matr. 13.260 do RI local. Obs.: Regularização e encargos perante os órgãos competentes da divergência da área construída apurada no local, com a lançada no IPTU e averbada no RI, bem como, a averbação da numeração predial, correrão por conta do comprador. Ocupada. (AF). 1º Leilão: 15/02/2016, às 10h. Lance mínimo: R\$ 707.348,88. 2º Leilão: 29/02/2016, às 10h. Lance mínimo: R\$ 407.739,91 (caso não seja arrematado no 1º leilão). Condição de pagamento: à vista, mais comissão de 5% ao Leiloeiro. Da participação on-line: O interessado deverá efetuar o cadastramento prévio perante o Leiloeiro, com até 1 hora de antecedência ao evento. Para mais informações - tel.: (11) 3117-1001. Os interessados devem consultar as condições de pagamento e venda dos imóveis disponíveis nos sites: www.bradesco.com.br e www.freitasleiloeiro.com.br

Prefeitura/Cohapar

Parceria vai construir prédio a 224 servidores

Foz - O presidente da Companhia de Habitação do Paraná, Abelardo Lupion, recebeu o prefeito de Foz do Iguaçu, Reni Pereira, e a deputada estadual Cláudia Pereira para tratar da contratação de 224 moradias para servidores públicos na cidade. O município, junto com Ponta Grossa com projeto inicial para 312 unidades, será um dos primeiros a receber as unidades habitacionais destinadas a servidores públicos.

Segundo Lupion, esse programa contempla aqueles que fazem o serviço público funcionar. “O Estado precisa atender essas pessoas que tanto trabalham em benefício da população e que ainda não realizaram o sonho da casa própria. Temos um projeto diferenciado, com diversos itens de sustentabilidade. Teremos um programa que servirá de modelo para o Brasil”, destacou.

O prefeito Reni Pereira salienta o empenho do governo do Estado em trabalhar em parceria com os municípios: “Temos muitos projetos em parceria sempre buscando a melhoria da qualidade de vida das pessoas. Esse novo programa é um alento para nossos servidores que ainda não têm uma moradia própria e que muitas vezes são os responsáveis pelo cadastramen-

to e seleção das famílias que vão ganhar uma moradia, nada mais justo do que eles também terem essa mesma oportunidade”, afirmou.

Reni ainda informou que a administração municipal já

identificou os servidores interessados. “Dos nossos sete mil funcionários, cerca de dois mil ainda não têm casa própria. Somando as forças podemos atender as demandas da melhor forma possível”, disse.



Audiência de Reni e da deputada Cláudia com Lupion, na capital

O PROGRAMA

O programa destinará moradias aos servidores públicos federais, estaduais e municipais, ativos ou inativos. As prestações serão consignadas em folha, com condições mais atrativas do que as oferecidas pelo mercado. O projeto contempla prédios com padrão diferenciado. Serão apartamentos com 68 metros quadrados de área total, dois quartos, sala de estar e jantar, varanda com churrasqueira e área de serviço, cozinha, banheiro, elevador e garagem. Possui ainda área de lazer com piscina, quadra poliesportiva, área de recreação, área de convivência e itens de sustentabilidade como captação de água da chuva, arejador de torneiras, painéis fotovoltaicos, sensores de presença, coleta seletiva, bicicletário, aquecimento solar, entre outros.

Toledo recebe só até hoje inscrições a teste seletivo

Toledo - A Prefeitura de Toledo ainda está com Processo Seletivo Simplificado aberto para a contratação de 22 agentes de combate a endemias. As inscrições gratuitas podem ser feitas somente até hoje. Os servidores atuarão durante um período de 89 dias. A seleção dos candidatos será realizada pela prova de títulos, de caráter classificatório e eliminatório. A remuneração dos contratados será de R\$ 1.014 para uma jornada de 40 horas semanais.

O processo está previsto no inciso IX do artigo 37 da Constituição Federal e da Lei “R” n.º 16, de 24 de maio de 2001, que trata sobre a contratação de pessoal para atender necessidades emergenciais de excepcional interesse público. “Como Toledo está enquadrado entre os municípios paranaenses considerados infestados do mosquito *Aedes aegypti*, a contratação temporária se justifica”, explicou a secretária de Recursos Humanos Marines Bettega.

Os novos servidores vão atuar em atividades de vigilância, prevenção e controle de doenças e promoção da saúde, desenvolvidas em conformidade com as diretrizes do SUS e demais atribuições do cargo. Para a inscrição é preciso preencher o Requerimento de Inscrição, disponível no mesmo sítio e na Secretaria de Recursos Humanos, protocolizado no Setor de Protocolo. Mais no telefones (45) 3055-8834 e (45) 3055-8862. O edital está no <http://goo.gl/mpE1tr>.

MATELÂNDIA | Recursos a Centro Poliesportivo



O mês de janeiro trouxe uma boa notícia para a comunidade de Matelândia. O prefeito Rineu Menoncin, o Texeirinha, recebeu a confirmação de liberação de R\$ 2,47 milhões às obras de um centro poliesportivo. Do valor, R\$ 1,6 milhão provém de emenda parlamentar do deputado federal Fernando Jacobo. O restante é contrapartida do município. “É uma grande conquista”, diz o prefeito.

Panorama regional

regional@oparana.com.br

Flamenguista na Câmara

O palotinese Arthur Bonaldo, acompanhado do pai, o vereador Natal Antonio Bonaldo (PT) e do irmão Ivan, esteve nesta semana na Câmara de Palotina. Eles fizeram visita ao presidente da Casa, Roberto Celso Vilela (PMDB). Arthur (o segundo a partir da esquerda) é jogador de futebol e foi campeão pelo Flamengo da Copa São Paulo de Futebol Júnior. O presidente da Câmara desejou sucesso ao jogador e elogiou a atuação dele nas partidas da competição encerrada há poucos dias.



Cem anos

A “competência” das autoridades do PT não conseguiu apenas condenar a biografia do partido e as próprias. Lançou em poço profundo indicadores de um país que, historicamente mal tratado por políticos e espertalhões, vinha conseguindo resolver algumas de suas mazelas. As mentiras, a inépcia e o desejo de alguns de ficar rico às custas do dinheiro do povo, promovem uma crise generalizada na economia nacional. Alguns afirmam que a devastadora passagem do PT pelo comando central custará pelo menos cem anos de atraso ao Brasil.

Uniformes

Secretaria de Educação fará a entrega de cerca de cinco mil uniformes a alunos da rede municipal de ensino. O investimento chegará aos R\$ 386 mil. Cada aluno terá direito a kit com duas camisetas e duas bermudas. O retorno das aulas da rede em Medianeira será em 11 de fevereiro.

Ensino

Associação Comercial e Empresarial de Santa Helena e Faculdade de Ensino Superior de Marechal Cândido Rondon firmaram parceria para beneficiar os interessados em cursar a carreira de administração. Por meio dela será concedido desconto de 20% aos empregados em empresas associadas à Acisa. O coordenador do curso de Direito da faculdade, Marcelo Guibert, ressalta que, apesar de a instituição também oferecer Pedagogia e Direito, o desconto vale para o curso de Administração, já que é voltado ao setor empresarial.

Reforço

O prefeito de Matelândia, Rineu Menoncin, o Texeirinha (PP), acaba de nomear novos servidores para atuar no combate à dengue no município.

Coletivo

Prefeitura e parceiros começam a organizar mais um casamento coletivo em Toledo. As inscrições serão de 15 de fevereiro a 18 de março. Para participar, os interessados devem ter renda familiar de até três salários mínimos e residir em Toledo. São necessárias cópias dos seguintes documentos: RG, CPF, comprovantes de renda e residência, certidão de nascimento ou de casamento. Os documentos deverão ser encaminhados à Secretaria de Política para Mulheres, na avenida Tiradentes, 1165, 2º andar.

Licitações

O prefeito Moacir Froehlich assinou ontem mais três processos licitatórios que garantem a continuidade nos serviços realizados na área da saúde. Um deles demanda investimentos de R\$ 517,8 mil para serviços médicos. Outros R\$ 117,6 mil serão investidos em materiais à saúde, como oxigênio. E o terceiro processo homologado é de R\$ 2 mil, para a aquisição de mobiliário.

Capacitação

Secretaria de Assistência Social e Conselho Municipal de Direitos da Criança e do Adolescente de Cafelândia realizaram a primeira capacitação das conselheiras tutelares que assumiram os cargos em 2016. A finalidade foi esclarecer dúvidas a respeito da função. A palestrante foi a assistente social Raquel Fogoso.

Feriados

Guaíra informa sobre os próximos feriados no município, segundo decreto do prefeito Fabian Vendruscolo. O próximo será no dia 2 de fevereiro, dia de Nossa Senhora dos Navegantes. Depois, no dia 9, devido ao feriado de Carnaval. Serão pontos facultativos os dias 1º e 8 de fevereiro.

Processo seletivo na Unioeste

O programa de pós-graduação em Ciências Ambientais, mesclado do campus de Toledo da Unioeste, está com inscrições abertas a seleção de alunos regulares para 2016. São 20 vagas e as inscrições seguem até 19 de fevereiro. Para realizar as inscrições, acesse o endereço: <http://www.unioeste.br/pos/inscricoes>. O candidato deverá encaminhar à Secretaria da Coordenação do Programa, das 7h30 às 11h30 e das 13h às 17h, pessoalmente ou por meio de procuração simples assinada, com reconhecimento de firma pelo candidato.



Apreensão no Sudoeste

A Polícia Rodoviária Federal apreendeu 12,9 quilos de maconha na BR-163, em Realeza. A droga era transportada em um ônibus que partiu de Cascavel rumo a Caxias do Sul (RS). Em vistoria no compartimento de bagagens, os policiais encontraram uma mala com 16 tabletes do entorpecente. O proprietário da bagagem confirmou que levaria a maconha até aquela cidade gaúcha.

Caminhonetes recuperadas

Policiais civis do Grupo de Diligências Especiais de Foz do Iguaçu recuperaram duas caminhonetes na noite de quarta-feira. Ambas estavam em uma chapeação na Vila Portes, cujo proprietário foi preso pelo crime de receptação. Uma caminhonete estava com uma pequena adulteração feita com fita isolante nos números da placa e a outra já havia sido completamente desmontada.

Combate às drogas

Um dos maiores traficantes do Estado é preso na BR-277

Prudentópolis - Após apreender quase meia tonelada de cocaína em Céu Azul, na terça-feira, policiais civis da Denarc (Divisão Estadual de Narcóticos) seguem com ações de repressão ao tráfico de drogas no Paraná. Em Prudentópolis, região dos Campos Gerais, eles efetuaram a prisão de Vinicius Giordani de Faria, de 34 anos, apontado como um dos maiores traficantes do Paraná.

Vinicius foi abordado na BR-277 e, segundo os policiais, fazia o trabalho de "batedor" para um carregamento de 25 quilos de crack. A droga havia sido apreendida momentos antes em um veículo conduzido por Raudinir Bento Martins Filho, de 31 anos, que também foi preso.

Ainda de acordo com a Denarc, Vinicius estava foragido da Justiça desde 2013. Ele já tem condenações por tráfico de drogas e homicídio e foi preso pela primeira vez em 2006, em Ponta Grossa, com uma grande quantidade de armas, depois de matar um traficante rival. A polícia paranaense o considera um criminoso de alta periculosidade e, conforme as in-



vestigações, ele distribuía uma grande quantidade de drogas nos Campos Gerais.

Aos policiais, durante a abordagem, o acusado apresentou documentos falsos, de

origem paraguaia, o que levantou a suspeita de que andava escondido no país vizinho.

Suposto tiroteio mobiliza equipes da Polícia Militar

Cascavel - Um suposto tiroteio na manhã de ontem, na região Norte de Cascavel, mobilizou diversas equipes da Polícia Militar. A ocorrência foi registrada no Jardim Melissa. Equipes de reportagem que seguiam para o local ficaram na mira de um atirador. Um suspeito, trajando camiseta azul teria disparado contra um homem. Entretanto, nenhum dos tiros acertou o alvo. O atirador fugiu na sequência.

Informações dão conta de que o suspeito teria atirado contra um posto de lavagem e as os repórteres estavam próximos do local. A polícia suspeita que o atirador seja o mesmo que efetuou alguns disparos minutos antes no mesmo bairro.

FOZ DO IGUAÇU | PM apreende haxixe e ecstasy na rodoviária



Policiais militares da Rocam apreenderam, na noite de quarta-feira, 2,8 quilos de haxixe e 1.825 comprimidos de ecstasy durante um patrulhamento na Rodoviária Internacional de Foz do Iguaçu. A muamba estava com uma passageira de um ônibus que seguia com destino a Maringá. Aline de Oliveira Martins, de 22 anos, foi detida e encaminhada para a 6ª SDP.

panorama policial

Assalto

Um grupo de católicos de Cascavel, que viajava com destino a Aparecida do Norte (SP), foi assaltado na madrugada de ontem. O ônibus dos fiéis foi abordado pelos criminosos na PR-323, entre Londrina e Sertãozinho, por cinco homens armados, que fugiram levando vários celulares e pelo menos R\$ 8,5 mil em dinheiro.

Incêndio

A Defesa Civil de Assis Chateaubriand foi acionada na madrugada de ontem para combater um incêndio em um ônibus. A ocorrência foi registrada na rodovia que liga Jesuítas ao distrito do Carajá e o veículo, que era utilizado para o transporte de trabalhadores, foi totalmente consumido pelas chamas. Uma pane elétrica teria dado início ao incêndio.

Triplo homicídio

Três pessoas foram assassinadas a tiros no início da noite de quarta-feira no Bairro Cajuru, em Curitiba. O triplo homicídio foi registrado na Rua Engenheira Edina Alves Marques e testemunhas relataram que ouviram os disparos e em seguida um veículo de cor prata saindo em alta velocidade. Alguns moradores da região relataram que o crime pode estar relacionado a uma vingança pela morte de um rapaz conhecido no bairro por Micoze.

Assassinato

Um homem não identificado foi assassinado a tiros em Londrina, no Norte do Estado, na madrugada de ontem. Ele foi atingido com vários tiros no peito e na cabeça. O Siate chegou a ser acionado para atender o homem, mas, quando os socorristas chegaram ao local, a vítima já estava sem vida.

Carnificina

Esse foi o sétimo assassinato registrado em Londrina num período de apenas três dias. Os dois primeiros aconteceram na madrugada de terça-feira e os outros quatro entre a noite de terça e a madrugada de quarta-feira. A polícia investiga se os crimes têm relação entre si ou com o atentado cometido contra um PM também na madrugada da última terça.

TV TUDO

Casadevall desiste.

Giovanna escalada

Escalada como protagonista de "Sol Nascente", do Walther Ne-grão, Júlio Fischer e Suzana Pires para o horário das 6 na Globo, Maria Casadevall alegou compromissos já assumidos no período das gravações para desistir da novela. Mesmo ainda estando no ar em "A Regra do Jogo", mas atendendo perfeitamente as características da personagem, Giovanna Antonelli foi imediatamente confirmada para o papel. Aliás, uma escolha que acabou agradando a todos, a própria Giovanna em especial.

Falta pouco

Mais alguns dias e a escalada de "Sol Nascente" já estará completa. Existem dúvidas em alguns poucos papéis. Os autores não pretendem trabalhar com um elenco muito grande.

Prestigiado

Marcelo Adnet é a aposta da vez na Globo. É uma aposta forte. Além do "Tá no Ar", em temporada, ele vem com programa novo no segundo semestre. Merece. Se destaca bem entre o pessoal da nova geração.

Antes tarde...

Depois de virar piada, dentro e fora da Globo, vai começar a virada do Dante (Marco Pigossi), em "A Regra do Jogo". O policial, que não enxergava um palmo à frente do nariz, agora vai adivinhar até pensamento. Continuará sendo o mesmo Dante, mas poderá ser chamado de MacGyver.

Agora vai

Aos poucos, ainda que lentamente, a segunda parte de "Os Dez Mandamentos" está começando a andar. O ritmo atual, no entanto, não dá a ninguém a segurança de que o tempo perdido será recuperado.

Em todo caso...

A equipe da autora Vivian de Oliveira já escreveu dois longos capítulos, que agora serão decupados pela produção executiva. Outros três foram prometidos para os próximos dias.

Questão interna (1)

Jornalismo não funciona na base do grito e ameaças. O aviso, sem intermediários, serve para os três responsáveis pelo "Jornal da Record". Há um clima de revolta na redação, que em nada contribui para o bom andamento dos trabalhos. Dirigir ou cobrar é uma coisa, esbravejar, humilhar e assedi- ar moralmente é outra, bem diferente.

Questão interna (2)

Absurdos, como pedir uma sala de cinema, em plena terça-feira, 8 da noite em São Paulo, têm que ser evitados. Lógico que a produção não conseguiu. E tome gritaria. Outro absurdo é a implantação das sete horas seguidas, com intervalo de uma, a partir de 1º de fevereiro. Isto irá obrigar o pessoal a ficar 8 horas à disposição da empresa. Todos prometem vestir preto a partir deste dia.

Vai mudar

O "Altas Horas", do Serginho Groisman, vem com novidades na volta das suas gravações, logo depois do Carnaval. Além do interesse da sua produção em lançar quadros diferentes, a capacidade da plateia será ampliada. Há um empenho do próprio Serginho em conduzir os trabalhos.

Curso do Aguinaldo

Estão abertas as inscrições para a "Escola de Atuação do Aguinaldo Silva", com início em março e vagas limitadas. Aulas de interpretação com Julia Carrera e equipe, sob a supervisão do Aguinaldo. Como todos os dias existem pessoas pedindo sugestões, está aí uma boa indicação. Mais informações no site da sua Casa de Artes.

Canal I

Embate do Britto com comercial inviabiliza a vida dele na Record

Por: Flávio Ricco

Colaboração: José Carlos Nery

É difícil fazer qualquer prognóstico sobre a situação do Britto Junior na Record. Em todo bastidor de televisão é sempre natural esperar por qualquer coisa de um momento para o outro. O impossível de ontem se transforma em possível hoje e não se discute mais isso. Só que no caso específico dele, com praticamente mais um ano de contrato pela frente, existem peculiaridades ou complicadores que fogem ao lugar comum. O Britto vem de uma substituição do César Filho no "Hoje em Dia". Foram três semanas no programa, o mesmo que comandou no passado, durante todo esse período

sem apresentar uma única ação de merchandising. Obra do acaso, com toda certeza, não foi. A leitura disso é que entre ele, Britto, e o comercial da Record, a enorme ruptura provocada nos tempos do "Programa da Tarde" não foi arquivada. Ainda persiste e o tempo não se encarregou de resolver. É de se lamentar um entrave como esse, onde as picuinhas pessoais se colocam à frente do aspecto profissional e do interesse da empresa. Os prejuízos, em situações como esta, sempre são inevitáveis nas duas pontas. Todos saem perdendo. O Britto porque corre o risco de não ser chamado para mais nada no entretenimento e à Record porque está abrindo mão de um bom profissional.

LOURIVAL RIBEIRO/SBT



Em cena

Juliana Baroni nos bastidores de uma externa da novela "Cúmplices de Um Resgate" (SBT) em Vargem Grande Paulista. O elenco participou de uma brincadeira de paintball.

Sexo é vida

E A VIDA NÃO PODE ESPERAR



DIFICULDADE DE EREÇÃO E EJACULAÇÃO PRECOCE TÊM TRATAMENTO MÉDICO

1 MILHÃO DE HOMENS ATENDIDOS NO MUNDO

NÃO ESPERE MAIS

LIGUE AGORA

0800 205 1900

SIGILO ABSOLUTO

BOSTON
MEDICAL GROUP
LÍDER EM SAÚDE SEXUAL MASCULINA

Responsável Técnico:
Dr. Rogério Sobá - CRM-3507

bate-rebate

● Alguns repórteres e apresentadores do "falecido" "CQC" já tomaram outro rumo na vida...

● ... Marco Luque não teve contrato renovado na Band e Dan Stulbach vai fazer programa na casa sobre a História do Brasil...

● ... Juliano Dip migrou para o Jornalismo e Lucas Salles fechou com o "Pânico"...

● ... Restam ser definidos os destinos de Rafael Cortez, Maurício Meirelles e Erick Krominski.

● A propósito da Band, como grande novidade neste começo de ano, para

alegria dos seus apresentadores, finalmente foi inaugurado o "guardaroupa" da casa...

● ... Agora não há mais necessidade de ninguém se virar nos corredores.

● Vale informar: a TV Assembleia, da Assembleia Legislativa de São Paulo, informa que não fará a transmissão dos desfiles das escolas de samba...

● ... Como se imaginava, não existem condições para tal.

● Flávio Ferrari, ex Ibope, assumiu a direção-geral da GfK no Brasil.

c'est fini

O diretor Mariozinho Vaz, após passagens pela Globo e a precoce saída do programa "Xuxa Meneghel" na Record, não quer ver televisão tão cedo. Aos mais próximos, disse que está "cansado" e que agora só pensa em descansar. Vaz, procurado, não respondeu ligações da coluna desde o seu afastamento. Então é o que temos para hoje. Mas amanhã tem mais. Tchau!

Folia de Momo promete agitar região Oeste

Santa Helena – A cidade de Santa Helena se prepara para o maior Carnaval da Costa Oeste, que será realizado de 6 a 8 de fevereiro nas ruas do balneário do município, de frente aos pavilhões de eventos. A animação das noites ficará a cargo das bandas Zyons, Alabama e MDM, além de DJs.

A Secretaria Municipal de Desenvolvimento Econômico e Associativismo finalizou a programação, que contará, além de bandas e DJs, com a participação dos cerca de 15 blocos carnavalescos.

Este ano o Carnaval de Santa Helena terá como novidades, com ingresso livre para as três noites de folia, local aberto e com segurança, preços de bebidas e alimentação acessíveis. Haverá a tradicional apresentação de blocos e escolha da Rainha e do Rei Momo.

Até a próxima segunda-feira, dia 1º, os blocos deverão entregar a lista com os integrantes para que aconteça o sorteio dos quiosques. Nessa mesma data começará a venda antecipada dos pacotes de quiosques para os turistas que queiram passar o feriadão

em Santa Helena.

A diretora do Departamento de Turismo, Roseli de Lima, informa que tudo está encaminhado para as festividades. “Tivemos cerca de 50 mil pessoas no fim de ano e tudo ocorreu com segurança. Queremos manter esse clima para o Carnaval”, diz.

CARNAFALLS 2016

Já a Prefeitura de Foz do Iguaçu divulgou na última segunda-feira a programação do Carnafalls 2016, que será realizado entre os dias 6 e 9 de fevereiro no Parque de Exposições do CTG Charrua. O ingresso para a festa, cujo tema será “Folia das Nações”, custará apenas R\$ 3 e o montante arrecadado será doado ao Provopar.

Segundo presidente da Fundação Cultural, Avelino ‘Cantor’, com a mudança de endereço os foliões terão à disposição estacionamento com segurança, praça de alimentação e arena de shows coberta. O Carnafalls vinha sendo realizado na Avenida Duque de Caxias.

O Concurso Meninas Veneno, um dos momentos mais aguardados do Carnaval de



Santa Helena está preparando o maior Carnaval da Costa Oeste, que será realizado no Balneário

Foz, abrirá a programação no dia 6, a partir das 18h. E o Carnaval da Saudade será realizado nos dias 7 e 9, na Rua Marechal Deodoro, com entrada gratuita.

VERA CRUZ

Em Vera Cruz do Oeste a comissão organizadora representantes dos blocos se reuniram no último dia 22 para discutir os últimos detalhes do Carnaval 2016. A folia momesca está marcada para os dias 6, 7, 8, das 20h às 3h, e 9, 18h às 23h.

A animação ficará por conta da Rádio Ativa FM em parceria com a AZ Estúdio e Produções. Em caso de chuva, o Carnaval será transferido para a área coberta do Centro Esportivo Vereador Carlos Roberto Anizelli.

E neste domingo haverá uma prévia com o Esquenta de Carnaval, das 14h às 19h, na Rua José Bianchini (entre o Paresul e o Supermercado Superama).

Um novo passo para o nosso Paço

Preocupado com um dos cartões postais de São Miguel do Iguaçu, o Governo do Município está iniciando a reforma e revitalização do Paço Municipal Abel Bez Bati, prédio inaugurado em 14 de dezembro de 2000.

Com recursos do Sistema de Financiamento aos Municípios (SFM), administrado em parceria entre o Fomento Paraná e a Secretaria de Estado do Desenvolvimento Urbano, será executada a reforma estrutural do Paço Municipal, com os serviços de:

- ▶ Reforço estrutural nos pilares;
- ▶ Retirada da laje;
- ▶ Substituição de cobertura de piso;
- ▶ Retirada e substituição de parede de alvenaria;
- ▶ Retirada e substituição de aparelhos sanitários;
 - ▶ Retirada e substituição de divisórias;
 - ▶ Pintura interna;
 - ▶ Pavimentação em Paver;
 - ▶ Instalações elétricas e hidráulicas.



O cidadão em primeiro lugar



A casa do povo de São Miguel merecia esta reforma, para garantir maior segurança à população que necessita dos serviços da administração municipal, e melhores condições de trabalho e atendimento por parte dos servidores!



Pérola do dia

“As reticências são os três primeiros passos do pensamento que continua por conta própria o seu caminho”.
Anônimo

Rose Bracht

social@oparana.com.br

Infame

Anda tão quente que até vergonha na cara eu estou tomando com gelo e uma fatia de limão.



Em recepção que reuniu amigos da sociedade cascavelense, Sérgio e Rubiane Kreuz

Em cartaz

Nada menos do que mil salas de cinema espalhadas pelo País, incluindo Cascavel, estão exibindo deste ontem a versão cinematográfica de um dos maiores fenômenos de audiência dos últimos tempos da televisão brasileira. Trata-se do filme “Os Dez Mandamentos”, baseado na novela bíblica exibida pela Record, com direção de Alexandre Avancini e roteiro de Vivian de Oliveira. No elenco, Guilherme Winter, Sérgio Marone, Gisele Itié, Samara Felippo, Mel Lisboa, Sidnei Sampaio, Camila Rodrigues, Petrônio Gontijo, Denise Del Vecchio, Paulo Gorgulho e Larissa Maciel.

Ciranda social

Reunindo amigos ao sabor de um jantar, Renato e Jandira Góes Müller comemoram hoje o aniversário dele.

A corrida Desafio de Equipes 2016 vai movimentar o Lago Municipal de Cascavel neste domingo. Disputada nas categorias masculina, feminina e mista a prova tem largada marcada para as 8h.

As amigas Rafaela Gomes, Siumara Castro Rocha e Adriane Pacheco Lopes estão curtindo férias na Bahia.

Realizada pela Acipa - Associação Cidadã de Proteção aos Animais, a tradicional Feira de Adoção tem edição marcada para este sábado, das 10h às 18h, no estacionamento G1 do Cascavel JL Shopping.



Marcando presença em evento social, Raphaella Paludo, Mara Langaro e Isadora Schoneweiss



Do rol de belas cascavelenses, Gabriela Schuck enfeita a coluna em flash de Eduardo Correia

Abre alas

Tradicionais marchinhas, confete e serpentina vão fazer a alegria dos foliões de Foz do Iguaçu que vão curtir o reinado de Momo no late Clube Lago de Itaipu. A Banda Free Show, sob a batuta de Zezinho Barbosa, foi convocada pelo clube para resgatar a animação do Carnaval dos anos 80 e 90, animando o baile marcado para a noite de 6 de fevereiro e a matinê que movimentará a petizada na tarde do dia 7.

Aniversariantes

Adenilso Guzi, Juceli da Rosa Wentz, Elsa Capello Moretti, Elias Kletemberg, Célia Paulis de Paula, Tania Cristina de Paula Somariva, Jurema Maria Cervi, Eduardo Miola, Martina de Mira, Vanderlei Miglorin, Jeferson de Paula Borges, Selvino Paula Malheiros, Marcus Vinicius Tavares Silveira, Jambert Santos da Rosa, Carlos Mohr.

Rafaela Torres Franzoni e Gabriela Torres clicadas por Vinicius Bracht



PLASTIVEL
Indústria de Plásticos Cascavel Ltda
Sacos, Sacolas, Filmes Técnicos, Embalagens Plásticas Personalizadas.
Fone/Fax:
45.3038-4358 / 3035-4360
9969 4414
www.plastivel.com.br
BR 277 KM 596
Cascavel - Paraná

SUDOESTE TRANSPORTES

ATENDIMENTO NO PARANÁ, LITORAL CATARINENSE E GRANDE SÃO PAULO

Cargas	Passagens
Rua Lions Club, 108 Bairro Maria Luiza - Cascavel - PR 45. 3322-0186 / 3322-0187	Av. Assunção, 1757 Bairro Alto Alegre - Cascavel - PR 45. 3226-5189

sudoestetransportes.com.br

Paulo Bento com novo carro

Paulo Bento, da equipe O Rei da Pizza, não irá participar do treino coletivo do Campeonato Metropolitano de Marcas marcado para amanhã no Autódromo Zilmar Beux. Seu novo carro, um Ford Fiesta quatro portas, não ficou pronto a tempo.

Reunião discute pneus da F-1

Uma reunião com alguns dos mais importantes tomadores de decisão na Fórmula 1 será realizada na sede da Pirelli, em Milão, na próxima semana. Este encontro discutirá as diretrizes de desempenho dos pneus já para o regulamento da temporada de 2017. Estarão frente a frente engenheiros da Pirelli, dirigentes da FIA e da FOM e representantes dos pilotos.

Salários

Fernando Alonso será o piloto de Fórmula 1 com o maior salário em 2016. Ele receberá da McLaren, R\$ 161,5 milhões. Lewis Hamilton, da Mercedes, receberá R\$ 126,9 milhões, e Sebastian Vettel, da Ferrari, R\$ 122,8. O brasileiro Felipe Massa será o oitavo mais bem pago, com R\$ 17,8 milhões. Já Valtteri Bottas, companheiro de Massa na Williams, será o 10º, com R\$ 13,4 milhões. Já Felipe Nasr será o último colocado da lista, com R\$ 755 mil, mesma remuneração de Marcus Ericsson, seu companheiro na Sauber.

Barrichello

Rubens Barrichello conseguiu na última hora um lugar para disputar as 24 Horas de Daytona. A prova será amanhã e domingo. Rubinho é o sétimo brasileiro confirmado nessa disputa.

Terceirização

A Prefeitura de Cascavel ainda não marcou a data para assinatura do contrato de terceirização do Kartódromo Delci Damian com a empresa do piloto André Napoli. É provável que isso aconteça na próxima semana.

Akyu faz sua estreia oficial no kart

Depois de ter conquistado o quinto lugar no GP Cascavel, prova festiva realizada em dezembro, Akyu Myasava está prestes a fazer sua estreia oficial no kartismo. Amanhã ele disputará a etapa de abertura da Copa São Paulo de Kart Light de 2016, a ser disputada no Kartódromo Aldeia da Serra, em Barueri, na Grande São Paulo.

Akyu treina desde quarta-feira no Aldeia da Serra e disse ter se adaptado rápido ao circuito. Ele terá o irmão Gustavo como coach, acompanhando-o em todas as provas da temporada.

“O Akyu se adaptou rápido ao circuito e agora vamos ver como ele se comporta em ritmo de corrida e em uma prova válida por um campeonato importante. Cada treino é um aprendizado, uma vez que até agora ele só tinha andado no kartódromo de Cascavel”, destaca Gustavo.

Akyu Myasava, de 7 anos, disputará amanhã a sua primeira prova oficial de kart



ORLEI SILVA

Edgar Bueno Neto também disputará a Copa São Paulo

Edgar Bueno Neto se juntará aos cascavelenses Akyu Myasava, Pedro Gurgacz e Márcio do Lago na disputa da etapa de abertura da Copa São Paulo Light de Kart.

Ele irá competir na categoria Júnior, defendendo a equipe Havan/M. A. Máquinas/John Deere/Erva Mate Folha Verde/Lei do Incentivo ao Esporte. Sua expectativa é ir ao pódio na primeira prova do ano. “A primeira corrida do ano sempre é complicada por falta de ritmo, mas acredito reunir condições para brigar pelas primeiras colocações e garantir um lugar ao pódio”, afirma Edgar.

Pedro Aizza inicia nova fase em sua carreira neste sábado

O paranaense Pedro Aizza, da equipe Bardahl, iniciará uma nova fase em sua carreira amanhã, quando fará sua estreia na categoria Júnior Menor. Ele correrá a

etapa de abertura da Copa São Paulo Light de Kart no Kartódromo Aldeia da Serra, em Barueri, na Grande São Paulo.

Pedro treina no Kartódromo Aldeia da Serra desde quarta-feira e tem buscado ser constante em to-

das as voltas. “Comecei a treinar com o equipamento da Júnior Menor em dezembro. Consegui bons tempos, mas preciso ser constante. Nos treinos aqui no Aldeia da Serra encontrei dificuldades nas ultrapassagens, porque o kart é maior do que o da Cadete. Mas até a prova me acostumarei com isso. Quanto ao motor mais potente, não tive dificuldades”, afirma o jovem piloto, que também contará nesta temporada com o apoio das empresas AZ Automotivo (maior site de autopeças do Brasil), NBS Faróis e Pinheirão Grill.

Pedro Aizza está confiante para sua estreia na categoria Júnior Menor



MARIO FERREIRA

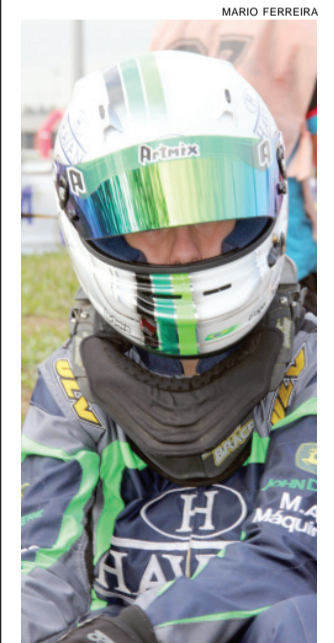

Edgar Neto é o quarto cascavelense a confirmar presença na primeira etapa da Copa São Paulo



O esporte do verão

O Ministério do Esporte do Brasil perguntou em sua página oficial no Facebook qual era o esporte do verão no País. Entre os diversos comentários na página, que tem quase 300 mil curtidas, o esporte que se destacou e ganhou a enquete foi o futebol americano. A modalidade vem crescendo a cada ano e tem uma das mais importantes ligas esportivas do mundo, a NFL.

Paranaense 2016

Trio de Ferro tenta acabar com hegemonia do interior

A 102ª edição do Campeonato Paranaense de Futebol terá início neste sábado para as 12 melhores equipes do Estado, que disputarão a Série Ouro em turno único, de 11 rodadas, classificando-se os oito melhores para a segunda fase, que será disputada no sistema mata-mata. Já os dois últimos da primeira etapa da competição serão rebaixados automaticamente.

Esse sistema de definição dos “degolados” é justamente a única mudança na fórmula de disputa em relação aos anos anteriores, quando os quatro últimos da primeira fase disputavam o temido Quadrangular da Morte para a definição dos dois rebaixados. Curiosamente, esta disputa

contra o descenso foi abolida no ano seguinte à luta do Atlético contra a queda no Estadual.

O time rubro-negro, aliás, também adotará postura diferente neste ano, voltando a utilizar seu time principal no Paranaense após três temporadas jogando com sua equipe sub-23. A meta é voltar a vencer a competição após sete anos. A última vez foi em 2009.

Voltar a erguer a taça estadual no início da temporada para elevar o moral para a sequência de disputas de 2016 também é o objetivo de Coritiba e Paraná Clube. Coxa e tricolor da Vila Capanema levantaram seus últimos troféus no Paranaense em 2013 e 2012, respectivamente.

INTERIORANOS EMPOLGADOS

Com um regulamento que elimina as chances extras de escapar do rebaixamento ao fim da primeira fase, os pequenos times do interior se apegam aos exemplos de Londrina, Maringá, Operário e Foz do Iguaçu, que se destacaram nas duas últimas temporadas. Em 2014, Tubarão e Zebra fizeram um duelo regional na decisão que terminou com vitória alviceleste e impulsionou o time londrinense no cenário nacional – conquistou a vaga na Série D do Brasileiro e ascendeu e no ano seguinte subiu para a Série B. Em 2015, o Fantasma findou uma espera de 103 anos pelo título estadual ao venceu o Coritiba na decisão. Já o Azulão da Fronteira se evidenciou ao chegar à semifinal depois de ser convidado de última hora a disputar a elite na vaga do desistente Arapongas. Os feitos renderam a Operário e Foz vagas na Série D do Brasileiro, sonho de consumo das equipes interioranas, mas que este ano só conquistada por um time da Série Ouro. A outra vaga do Estado sairá da Taça Paraná, competição sub-23 marcada para o segundo semestre.

panorama esportivo

Estaduais

Apesar de os campeonatos Pernambucano e Cearense já estarem em andamento, a temporada 2016 do futebol brasileiro começará pra valer mesmo neste sábado, com o início dos principais estaduais do País. Amanhã começarão as disputas no Paraná, no Rio Grande do Sul, em Santa Catarina, no Rio de Janeiro e em São Paulo.

Paulistão

No Paulistão, o sábado será de compromisso para Santos e São Paulo. O Peixe receberá o São Bernardo às 17h, na Vila Belmiro, e o tricolor do Morumbi estreará em Campinas contra o Red Bull. No domingo será a vez dos outros dois gigantes do Estado irem a campo. O Corinthians receberá o 15 de Piracicaba, às 17h, e o Palmeiras desafiará o Botafogo, em Ribeirão Preto, às 19h30.

Carioca

No Rio, o Estadual 2016 começará amanhã para Botafogo e Flamengo. O time da estrela solitária jogará em São Januário contra o Bangu, às 17h, e o rubro-negro mais famoso do Brasil duelará com o Boavista em Mesquita, às 19h30, no Estádio Edson Passos. Para Vasco e Fluminense, a estreia será domingo. O time cruzmaltino receberá o Madureira, às 17h, e o tricolor das Laranjeiras desafiará o Volta Redonda, às 19h30.

Gaúcho

No Rio Grande do Sul, o campeonato local terá apenas um jogo amanhã pela primeira rodada: Juventude de Caxias x São Paulo de Rio Grande. A dupla Grenal só terá os primeiros compromissos pela competição no domingo, quando o Grêmio sairá para desafiar o Brasil de Pelotas, às 17h, e o Internacional receberá o Ypiranga, às 19h30.

Horário de Verão

Como o horário de verão irá terminar apenas no dia 21 de fevereiro, até lá a maioria das partidas dos principais campeonatos estaduais do País serão realizadas às 17h e às 19h30 aos sábados e domingos – o Paulista também terá jogos às 11h no domingo. Já no meio de semana os jogos serão às 17h, 19h30, 20h, 20h30 e 22h. Esses horários deverão durar até a quinta rodada das competições.

PRIMEIRA FASE

1ª RODADA

SÁBADO (30/1)

19h30 Coritiba x FC Cascavel

DOMINGO (31/1)

17h Toledo x Foz do Iguaçu

17h Operário x Atlético-PR

17h Maringá x Rio Branco

17h Londrina x PSTC

19h30 Paraná Clube x J. Malucelli

2ª RODADA

QUARTA-FEIRA (3/2)

19h30 FC Cascavel x PSTC

20h Londrina x Toledo

20h Foz do Iguaçu x Coritiba

22h Atlético-PR x Maringá

QUINTA-FEIRA (4/2)

19h30 Operário x Paraná Clube

20h J. Malucelli x Rio Branco

3ª RODADA

QUARTA-FEIRA (10/2)

19h30 Maringá x Paraná Clube

20h Foz do Iguaçu x FC Cascavel

20h PSTC x Toledo

20h J. Malucelli x Operário

22h Rio Branco x Atlético-PR

QUINTA-FEIRA (11/2)

19h30 Coritiba x Londrina

4ª RODADA

SÁBADO (13/2)

19h30 Paraná Clube x Rio Branco

DOMINGO (14/2)

17h Londrina x FC Cascavel

17h Toledo x Coritiba

17h PSTC x Foz do Iguaçu

17h Operário x Maringá

19h30 Atlético-PR x J. Malucelli

5ª RODADA

SÁBADO (20/2)

19h30 Paraná Clube x Toledo

DOMINGO (21/2)

17h FC Cascavel x Atlético-PR

17h Foz do Iguaçu x J. Malucelli

17h Rio Branco x Londrina

17h Maringá x PSTC

19h30 Coritiba x Operário

6ª RODADA

QUARTA-FEIRA (24/2)

19h30 Atlético-PR x Foz do Iguaçu

20h Maringá x FC Cascavel

20h Operário x Toledo

20h J. Malucelli x PSTC

22h Londrina x Paraná Clube

QUINTA-FEIRA (25/2)

19h30 Coritiba x Rio Branco

7ª RODADA

SÁBADO (27/2)

16h J. Malucelli x Maringá

DOMINGO (28/2)

16h Toledo x FC Cascavel

16h Foz do Iguaçu x Londrina

16h PSTC x Coritiba

16h Paraná Clube x Atlético-PR

16h Rio Branco x Operário

8ª RODADA

SÁBADO (5/3)

16h FC Cascavel x J. Malucelli

DOMINGO (6/3)

16h Toledo x Maringá

16h Foz do Iguaçu x Rio Branco

16h Coritiba x Paraná Clube

16h PSTC x Operário

16h Londrina x Atlético-PR

9ª RODADA

SÁBADO (12/3)

18h30 Atlético-PR x PSTC

DOMINGO (13/3)

16h Rio Branco x Toledo

16h Maringá x Foz do Iguaçu

16h J. Malucelli x Coritiba

16h Operário x Londrina

18h30 Paraná Clube x FC Cascavel

10ª RODADA

SÁBADO (19/3)

18h30 J. Malucelli x Toledo

DOMINGO (20/3)

16h FC Cascavel x Operário

16h Foz do Iguaçu x Paraná Clube

16h Rio Branco x PSTC

16h Maringá x Londrina

16h Atlético-PR x Coritiba

11ª RODADA

DOMINGO (27/3)

16h FC Cascavel x Rio Branco

16h Toledo x Atlético-PR

16h Operário x Foz do Iguaçu

16h PSTC x Paraná Clube

16h Londrina x J. Malucelli

16h Coritiba x Maringá

TOCAM HOJE	
COPA DA INGLATERRA	
17h55	Derby County x M. United
ALEMÃO	
17h30	Mainz 06 x B. Mgladbach
FRANCÊS	
17h30	Olympique x Lille

Luto

O esporte paralímpico do Brasil está de luto. Morreu ontem o halterofilista Joseano Felipe. Ele sofreu um infarto em casa durante a madrugada. Com a medalha de ouro conquistada durante a etapa da Copa do Mundo de Halterofilismo no Rio de Janeiro, no último sábado, o atleta de 42 anos havia garantido um lugar dentro da zona de classificação para as Paralimpíadas de 2016.

Conmebol anuncia apoio a Infantino

Assunção - A Conmebol comunicou que apoiará o candidato Gianni Infantino para a presidência da Fifa. Infantino é secretário-geral da Uefa e principal representante da Europa no pleito, marcado para o dia 26 de fevereiro.

O suíço Infantino é um dos cinco candidatos na corrida pela direção da Fifa, ao lado do presidente da Confederação Asiática de Futebol, o sheik Salman Bin Ibrahim Al Khalifa; do ex-vice-secretário-geral da Fifa, o francês Jérôme Champag-

ne; do empresário e político sul-africano Tokyo Sexwale, e do ex-membro do comitê executivo da Fifa, o príncipe jordaniano Ali Bin Al Hussein.

O apoio da Conmebol dá maior volume à sua candidatura, pois a entidade que regula o futebol na América do Sul é formada por 10 federações.

Infantino já havia recebido da União Caribenha de Futebol a notícia de que terá os votos das federações locais. O Caribe tem direito a 25 votos.

UFC confirma mudanças para eventos de fevereiro e março, em Las Vegas

Las Vegas - A saída de Fabricio Werdum e Cain Velásquez do UFC 196 provocou mudanças inesperadas no evento marcado para o dia 6 de fevereiro, em Las Vegas (EUA).

Para começar, Stipe Miocic, então substituto de Velásquez, está fora do show. Sem uma solução para a luta principal, o evento deixou de ser numerado e virou UFC Fight Night, ganhando transmissão do canal Fox Sports 1 nos EUA.

Com a mudança, agora o

UFC 196 passa a ser a edição do show que terá Rafael dos Anjos x Conor McGregor na luta principal, antes denominada de UFC 197. A data (dia 5 de março) e o local (Las Vegas) continuam os mesmos.

O UFC do dia 6 de fevereiro terá Johnny Hendricks x Stephen Thompson na luta principal. Já o UFC 196 terá a disputa de título dos leves entre Dos Anjos e McGregor, além de Holly Holm x Miesha Tate pelo cinturão peso-galo feminino.

É HORA DE COMEMORAR COM UM FORD NOVO



Go Further

Ranger XLS 2.5L CD 4x2 Flex 2016

(cat. JRO6)

- Motor 2.5L Duratec iVCT (173 cv) • 2 air bags • Ar-condicionado
- Diferencial traseiro deslizante • Direção hidráulica • Faróis de neblina dianteiros
- Freios ABS com EBD • Piloto automático • Rodas de liga leve 16"
- Sync Media System • Retrovisores externos com ajuste elétrico

A PARTIR DE

R\$ 89.900

À VISTA

R\$ 58.435

ENTRADA DE

R\$ 58.435

E SALDO EM

TAXA ZERO 30x de R\$ 1.097





CASCADEL: Av. Brasil, 5606 – (45) 3220-8200 | **TOLEDO:** Av. Parigot de Souza, 1215 – (45) 3379-7600
ASSIS CHATEAUBRIAND: Av. Tupassí, 1500 – (44) 3528-8950 | **PALOTINA:** Av. Pres. Kennedy, 1761 – (44) 3649-0000



Preços e condições de financiamento válidos até 10/2/2016. Custo Efetivo Total (CET), calculado na data de 7/1/2016 a partir de 4,16% a.m. e 63,10% a.a., por meio do Programa Ford Credit. Não abrangem seguro, acessórios, documentação e serviços de despachante, manutenção ou qualquer outro serviço prestado pelo Distribuidor. Sujeito à aprovação de crédito. O valor de composição do CET poderá sofrer alteração, quando da data efetiva da contratação, considerando o valor do bem adquirido, as despesas contratadas pelo cliente e os custos de Registros de Cartórios variáveis de acordo com a UF (não incluídos no valor das parcelas e no cálculo da CET). Contratos de Financiamento e Arrendamento Ford Credit são operacionalizados pelo Banco Bradesco Financiamentos S.A. Valores válidos para cores sólidas. Frete incluso. Fotos meramente ilustrativas.

Na cidade, somos todos pedestres.

PREVISÃO DO TEMPO

CASCADEL

Sexta 29/01/2016
Parcialmente nublado com chuvas e trovoadas

Sábado 30/01/2016
Parcialmente nublado com chuvas e trovoadas à tarde/noite

Domingo 31/01/2016
Parcialmente nublado com chuvas e trovoadas

Loterias CAIXA

NOSSOS RESULTADOS SÃO INFORMATIVOS E NÃO SUBSTITUEM OS RESULTADOS OFICIAIS.

<p>FEDERAL concurso 5044</p> <p>1º prêmio 33.512 2º prêmio 00.111 3º prêmio 81.436 4º prêmio 64.136 5º prêmio 88.285</p>	<p>DUPLA SENA concurso 1458</p> <p>1º sorteio 01 14 16 17 29 35 2º sorteio 06 30 35 40 47 50</p>	<p>LOTOMANIA concurso 1628</p> <p>02 08 24 26 28 29 47 56 57 62 66 67 71 72 74 76 77 82 84 91</p>
<p>QUINA concurso 3996</p> <p>03 23 28 40 63</p>	<p>LOTOFÁCIL concurso 1316</p> <p>01 02 03 04 05 06</p>	<p>TIMEMANIA concurso 834</p> <p>07 10 18 23 29 68 79</p>
<p>MEGASENA concurso 1784</p> <p>04 15 26 30 54 55</p>	<p>20 23 24 25</p>	<p>TIME DO LONDRINA/PR</p>

Drive in americano para crianças

DIVULGAÇÃO



A escola de idiomas Yázigi de Cascavel, em parceria do JI Shopping, promove atividades para que as crianças aproveitem o período de férias e aprendam outros idiomas com diversão. Depois de assistir a uma sessão de cinema, elas participam de jogos educativos que reforçam a linguagem do filme, acessam a TV interativa e, além disso, ganham pintura no rosto. Uma equipe de profissionais é responsável pelo monitoramento. A programação segue até este domingo (31).

07

Curso de
Artes da
Univel
conquista
nota 5 pelo
MEC

02

VESTIBULAR 2016

AGENDE SUA PROVA

UNIVEL

D'igna

INSCRIÇÕES
GRATUITAS

CRÉDITO
ESTUDANTIL

PAP

PLANO ALTERNATIVO
DE PAGAMENTO

PAGUE 50% DA MENSALIDADE DURANTE O CURSO E
O RESTANTE APÓS O TÉRMINO, PARCELADO E SEM JUROS

GRADUAÇÃO ▷ O curso de Artes da Univel é penta em qualidade de ensino e comprometimento

É 5 estrelas!

Já dizia o famoso pintor espanhol Pablo Picasso: "Há pessoas que transformam o sol numa simples mancha amarela, mas há aquelas que fazem de uma simples mancha amarela, o próprio sol".

Inspirador como a frase acima, o curso de Artes da Univel proporciona ao aluno o conhecer, o realizar e o apreciar de produções artísticas nas linguagens da Arte, como as mais variadas manifestações socioculturais e históricas. Também os ensina a compreender critérios culturalmente construídos e embasados em conhecimentos afins, analisar e refletir sobre os diferentes processos da Arte.

Com duração de três anos, Artes traz ao aluno diversas matérias que abordam a importância das artes na sociedade contemporânea. Também orienta estágios supervisionados para que

os alunos aprendam na prática toda a teoria abordada em sala de aula.

Com o bom desempenho dos alunos e o comprometimento dos professores, o curso de Artes pintou o sete e conquistou nota 5 na avaliação do MEC. Com isso, a Univel tem orgulho em dizer que esta é uma grande vitória para toda a instituição. Quer saber mais sobre o curso? Entre em contato com a coordenação pelo telefone 3036-3619 e informe-se. Vem com a gente fazer a sua arte e&

"Numa folha qualquer eu desenho um sol amarelo e com cinco ou seis retas é fácil fazer um castelo. Corro o lápis em torno da mão e me dou uma luva, e se faço chover, com dois riscos tenho um guarda-chuva. Se um pinguinho de tinta cai num pedacinho azul do papel, num instante imagino uma linda gaivota a voar no céu" [...]

FOTOS NÚCLEO DE COMUNICAÇÃO UNIVEL

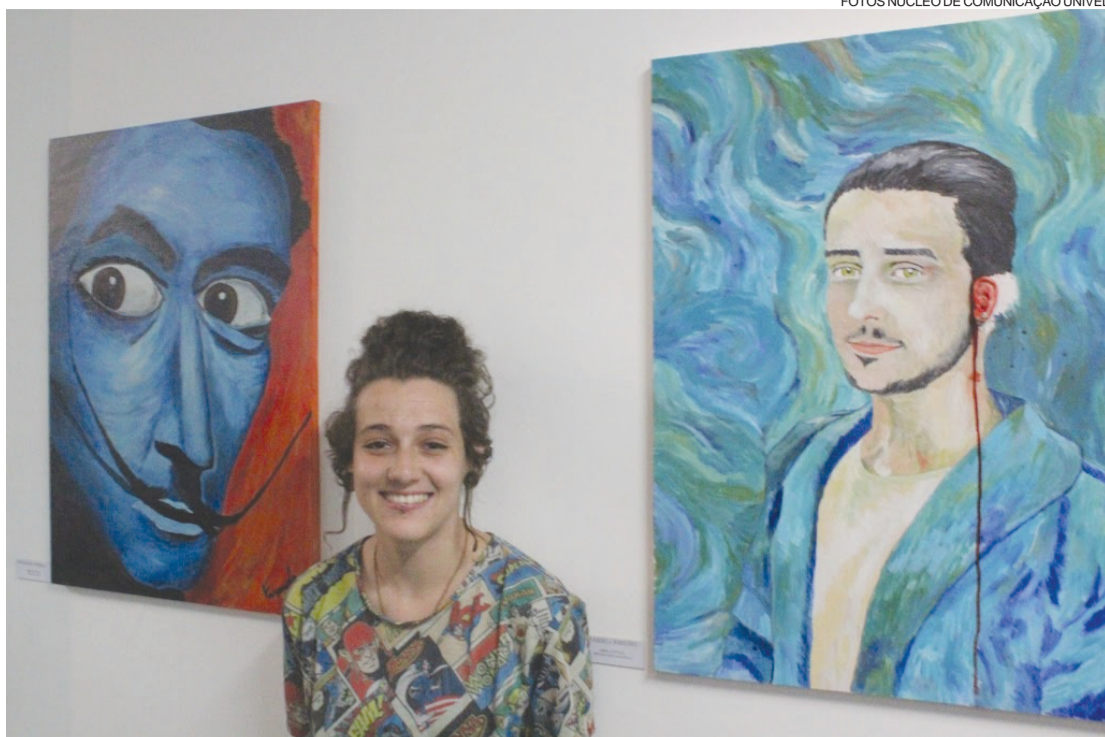

75% DE DESCONTO NA 1ª MENSALIDADE

INSCRIÇÕES ABERTAS

0800 600 36 36 | WWW.UNIVEL.BR/EAD

EDUCAÇÃO A DISTÂNCIA

UNIVEL EAD
SEMPRE PERTO DE VOCÊ

CRÉDITO ► Calouros do Centro Universitário FAG que não se inscreveram na primeira etapa têm nova oportunidade

Inscrições para o 2º módulo do CRES iniciam na segunda-feira

Na próxima segunda-feira (01/02) serão abertas as inscrições para o 2º módulo do Crédito Rotativo do Ensino Superior (CRES), do Centro Universitário FAG. Aqueles que não se inscreveram na primeira etapa, encerrada no último domingo (24), terão a oportunidade de se inscrever nesta segunda fase, através do site www.cres.net.br.

Os estudantes terão um limite de crédito de até 50% e o restante da mensalidade deverá ser paga mensalmente. Para solicitar o crédito, o calouro deverá efetuar a matrícula e tentado o Fies (Fundo de Financiamento Estudantil). A negativa do Fies é um dos critérios para requerer o CRES. Além disso, o aluno não pode ser beneficiário de qualquer outro programa da Instituição.

O processo será o seguinte: primeiro o acadêmico faz o cadastro online, em seguida oficializa no setor de protocolo, para então o contrato ser avaliado por uma comissão.

As vagas serão preenchidas de acordo com o regulamento do Programa.

Após a aprovação do crédito, o aluno paga mensalmente a diferença da mensalidade e o valor do crédito começa a ser quitado somente após o término do curso. O tempo para o pagamento é o mesmo da duração original da graduação. Se o curso tem duração de quatro anos, o prazo para pagamento dos débitos é de quatro anos, depois do fim da graduação.

O CRES está disponível para todos os calouros que ingressarem em um dos cursos do Centro Universitário FAG em 2016. Segundo a pró-reitora Administrativa, Jaqueline Gurgacz Ferreira, é importante frisar que não é um financiamento e sim um crédito estudantil, um produto exclusivo pensado para auxiliar os estudantes na realização do sonho de cursar o ensino superior. "Nosso objetivo é que o aluno consiga se inserir na Faculdade e se man-

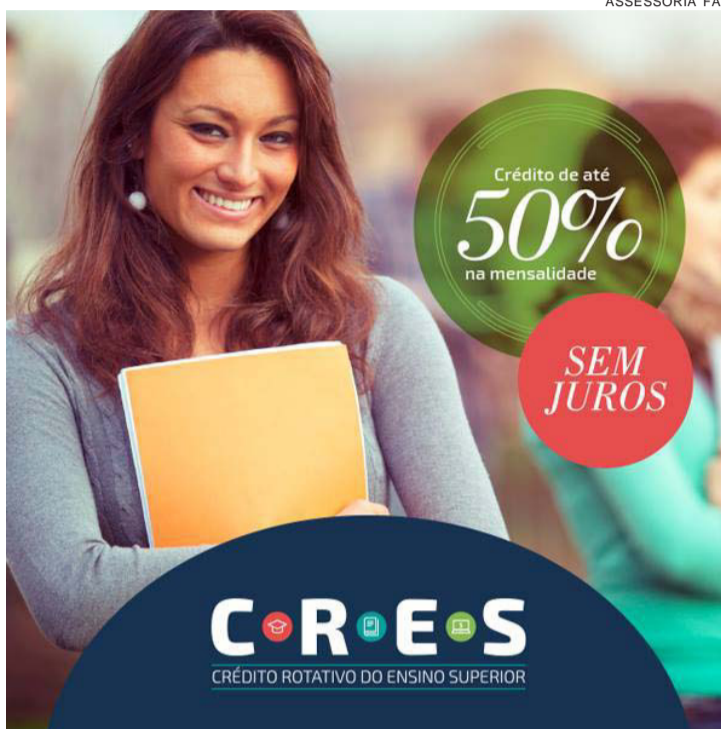

Os calouros que perderam o prazo da 1ª fase do CRES devem ficar atentos às datas do 2º módulo. Inscrições iniciam na segunda-feira (01/02)

ter durante os anos da graduação", finaliza.

Para mais informações, acesse: www.cres.net.br.

Três cursos do Centro Universitário FAG alcançam conceito 4 no Enade 2014

O Centro Universitário da Fundação Assis Gurgacz (FAG) teve três cursos com nota 4 e cinco cursos com nota 3, no Exame Nacional de Desempenho de Estudantes (Enade) 2014, divulgado em dezembro do ano passado pelo Ministério da Educação (MEC). Lembrando que as notas vão de 1 a 5. Foram avaliados oito cursos - Arquitetura e Urbanismo, Ciências Biológicas - bacharelado e licenciatura, Pedagogia, Educação Física, Engenharia Civil, Engenharia de Controle e Automação e Engenharia Mecânica.

Obtiveram o conceito 4 os cursos de: Arquitetura e Urbanismo, Educação Física e Engenharia de Controle e Automação. Com o conceito 3 os cursos de Ciências Biológicas - bacharelado e licenciatura, Pedagogia, Engenharia Civil e Engenharia Mecânica.

O Enade integra o Sistema Nacional de Avaliação da Educação Superior (Sinaes) juntamente com a avaliação institucional e a dos cursos de graduação. Seu objetivo é avaliar o desempenho dos estudantes com relação aos conteúdos programáticos previstos nas diretrizes curriculares dos cursos de graduação, o desenvolvimento de competências e habilidades necessárias ao aprofundamento da formação geral e profissional, e o nível de atualização dos estudantes com relação à realidade brasileira e mundial.

Enade 2015

Em 22 de novembro de 2015, 470 acadêmicos dos cursos de Administração, Ciências Contábeis, Jornalismo, Publicidade e Propaganda, Direito e Psicologia da FAG e Design de Interiores, Gestão de Recursos Humanos, Gestão Financeira e Marketing da Dom Bosco, fizeram a prova do Enade. O resultado está previsto para o segundo semestre deste ano.

Corpo docente retoma atividades participando de semana pedagógica

Tiveram início na segunda-feira (25), as atividades da Semana Pedagógica do Centro Universitário FAG e da Faculdade Dom Bosco. Os professores foram recepcionados pelos diretores, coordenadores de curso e núcleos. No primeiro momento da noite, houve a recepção através de um Happy Hour e, em seguida, a direção conversou com os docentes no Anfiteatro da Reitoria.

Em cerimônia direcionada pela coordenadora do Núcleo de Apoio ao Docente (NAD), professora Maria Eunice Barth Radaelli, houve a fala da coordenadora da Coopex, Aline Gurgacz Ferreira Meneghel, que apresentou as mudanças e novidades para 2016. Em seguida, a professora Nanci Rouse Teruel Berto, representando todos os coordenadores de curso, deu as boas vindas aos professores e deixou a mensagem de alegria. "Olhar o Centro Universitário como um presente, sentir-se entusiasmado e buscar motivação para trabalhar com alegria, pois cada dia é um presente", diz Nanci.

Na sequência, o vice-reitor Sérgio de Angelis, apresentou o Centro Universitário FAG como uma grande conquista, não somente dos professores, mas também dos alunos que contribuíram para essa vitória. Apontou a importância de, aos poucos, os docentes incorporarem ainda mais aspectos acadêmicos e científicos na formação.



Entusiasmados com o retorno, professores interagiram durante a programação

Afonso Cavalheiro Neto, pró-reitor acadêmico, falou sobre questões acadêmicas e valorizou a necessidade de ações de comprometimento com os colegas. Esclareceu ainda que irá voltar seu trabalho aos docentes e coordenadores, de modo a dar ainda mais atenção na qualidade da gestão de aprendizagem.

Com o intuito de apresentar o progresso do Centro Universitário FAG, Afonso chamou à frente profissionais novos na docência e outros que fazem parte da história há mais tempo. O professor Roberto Panizio docente do colegiado de

Administração e Gestão Financeira valorizou o Centro Universitário e, segundo ele, "a docência é uma extensão da própria casa, uma vez que externamente ao ambiente de trabalho, os alunos se motivam a aplicarem na vida profissional o que é aprendido em sala de aula", comenta.

Dirléia Sbardelotto, docente dos colegiados de Pedagogia e Educação Física, faz parte da equipe desde 2002 e, para ela, "as mudanças são positivas e o diferencial do Centro Universitário é poder ter contato diretamente com a direção", valoriza.

Na terça, quarta e quinta-feira (26, 27 e 28), divididos em grupos de trabalho, os professores participaram do Colóquio Pedagógico Interinstitucional, do Relato de Experiências de sala de aula e do Simpósio sobre o Processo de Competências e Habilidades de egressos dos cursos.

Além disso, na quarta-feira (27), os docentes dos Núcleos de Base Comum - Sociologia, Filosofia, Metodologia Científica e Leitura e Produção de Textos tiveram uma atividade específica. E hoje (29), os docentes novos participam de um Laboratório Pedagógico.

GIRO



ANA PAULA OLIVEIRA

Alunos do 4º ano do Ensino Fundamental I do ESI Auxiliadora em exposição de livros produzidos em sala de aula



ANA PAULA OLIVEIRA

Alunos do 2º ano A do ESI Auxiliadora em exposição sobre os migrantes



ASSESSORIA

No retorno das atividades do Centro Universitário FAG o pró-reitor acadêmico Afonso Cavalheiro Neto; Solange Smolarek Dias; Maria Eunice Barth Radaelli, Patrícia Radaelli; Aline Gurgacz Ferreira Meneghel; Eduardo Madureira e o vice-reitor Sérgio de Angelis

AGENDA

Unioeste I

A Unioeste abre seleção de aluno especial para o sistema de Mestrado em Administração para o primeiro semestre de 2016. As inscrições poderão ser feitas até o dia 30 de janeiro de 2016 pelo endereço <http://www.unioeste.br/pos/incricoes/>. Para esta seleção serão ofertadas dez vagas na disciplina "Gestão Ambiental e Organizacional" e até cinco vagas na disciplina "Gestão de Ativos Intangíveis". Mais informações podem ser obtidas pelo telefone (45).

Unioeste II

O Programa de Ensino de Línguas (PEL) do campus de Cascavel da Unioeste informa que entre os dias 01 a 26 de fevereiro de 2016, estarão abertas as inscrições para os cursos de línguas. Há vagas para as seguintes opções: Alemão, Espanhol, Francês, Inglês, Italiano, Japonês, Português para Estrangeiros, Gramática e Técnicas de Redação. É necessário fazer o agendamento do teste de nivelamento pelo telefone (45) 3220-3161, ou pelo e-mail: cascavel.pel@unioeste.br.

FAG

As matrículas para o primeiro curso de Pós-Graduação em Direito Público, ofertado pela Academia Brasileira de Direito Constitucional – ABDConst em parceria com o Centro Universitário FAG estão abertas e podem ser feitas em <http://abdconst.com.br/matricula/>. O início das aulas está marcado para o dia 11 de março. Informações: (41) 3024-1167, 3027-1167. www.abdconst.com.br, secretaria@abdconst.com.br.

Unipar

Para quem perdeu o vestibular tradicional e deseja ingressar no ensino superior, a Universidade Paranaense oferece uma nova oportunidade: o processo seletivo Módulo II Continuoado. Os interessados têm até o próximo dia 02 para se inscreverem, pelo site www.unipar.br; a prova (redação) está agendada para o dia 03 de fevereiro e acontecerá entre às 19h30 e 21h30. Mais informações podem ser obtidas no Prove (Programa de Valorização da Educação) ou pelo telefone (45) 3321-1300.

DIVULGAÇÃO



Nathalia Lehnen formanda do curso de Jornalismo do Centro Universitário FAG. A solenidade de colação de grau foi realizada quarta-feira (27)

ESI AUXILIADORA Além de palestras, professores e funcionários participaram de momentos de oração e confraternização

Semana pedagógica prepara a equipe para o ano letivo

Na última segunda-feira (25) teve início a Semana Pedagógica com professores e funcionários do ESI Colégio Nossa Senhora Auxiliadora.

A semana foi recheada de palestras e preparações para início do ano letivo.

Professores do Berçário à 3ª série do Ensino Médio e funcionários do administrativo à equipe de serviços gerais assistiram a palestras e receberam treinamentos para complementar ainda mais o que já sabem e o que vinham aplicando para toda a escola.

Também houve momentos de orações e confraternização, comemorando os aniversariantes dos meses de janeiro e fevereiro.

Foi uma semana muito produtiva de preparação para que este ano seja melhor que os anteriores.

O ESI Auxiliadora busca sempre melhorar o que faz mantendo a qualidade de aprendizagem dos alunos e transformando verdadeiros cidadãos para o mundo.



ANA PAULA OLIVEIRA



Matrículas Abertas | 2016

Aqui temos a melhor educação!

Colégio Auxiliadora

www.portalesi.com.br

Informações
45 **3225.4459**

ESI
Educação Scalabriniana Integrada

Colégio Auxiliadora

Educação Infantil

Ensino Fundamental

Ensino Médio

COMPROMISSO ▶ Tendo a espiritualidade como base da formação, ensino implica valores essenciais ao ser humano

Colégio Santa Maria: meio século de educação a serviço da vida

No ano de 1967 foi fundado em Cascavel o Colégio Santa Maria. Sendo dirigido pelas Irmãs Missionárias Servas do Espírito Santo, desde sua pedra fundamental, baseia seus princípios na espiritualidade cristã. Tendo a espiritualidade como base da formação humana, inclui não somente a religião, mas implica principalmente no reconhecimento de valores essenciais ao espírito humano, como o amor, a compaixão, a tolerância e a gratidão.

Leonardo Boff traz uma definição do que seria, propriamente, espiritualidade. Ele toma de empréstimo do monge tibetano Dalai Lama a sua definição: "Espiritualidade é aquilo que produz no ser humano uma mudança interior". Com muita sensibilidade, distingue dois caminhos para a espiritualidade: o primeiro deles se revela na comunhão pessoal com Deus que inclui o todo, o segundo, na comunhão com o todo que inclui Deus.

Diante dessa maneira de pensar e agir, os professores e funcionários recebem formação contínua, para que assim, como as

irmãs, possam trabalhar tais valores com os alunos e familiares. Não é papel apenas do ensino religioso, mas um exercício diário de vivências, dentro e fora da escola, reconhecer a vida como presença divina.

Na semana que passou e na próxima semana, ocorrem os trabalhos de elaboração de planos e formação pedagógica, onde está incluída, para os profissionais da educação, desde a educação infantil, até o ensino médio, a espiritualidade como instrumento de ensino e aprendizagem; a partir dela, é possível ir além da contemplação, observar e trabalhar o sentir, cuidar e se colocar à disposição.

Além das orações diárias ao início das aulas, os alunos participam de momentos de reflexão, seja nas participações em eventos e datas especiais, quanto na maneira de aprender, vivenciando experiências em realidades diferentes das suas, contribuindo para melhorias das condições do próximo e para si mesmos, diante dos colegas e professores, com a natureza e com a comunidade.



ANO JUBILAR

Seguindo os ensinamentos do fundador da congregação do Espírito Santo, Santo Arnaldo Janssen e cofundadoras bem-aventuradas Madre Maria Helena e Madre Josefa, o colégio Santa Maria exerce sua função educativa, oportunizando uma educação centrada na pessoa, que integre valores e qualidade de ensino, estimule a construção do conhecimento, utilizando-se das tendências tecnológicas e humanistas, oportunizando o aprender fazer, o aprender ser, cultivando um conviver a partir de relações dialogais e fraternas, promovendo a formação de cidadãos conscientes, éticos e comprometidos com a missão.

No próximo dia 19 de fevereiro o colégio comemora seus 49 anos de história e inicia assim seu ano jubilar: como todos os anos, ocorre a missa em ação de graças na Paróquia Santo Antonio, às 19h, seguindo as comemorações até fevereiro de 2017, quando completará seus 50 anos.





COLÉGIO
SANTA MARIA

NOVIDADES 2016

período
SEMI INTEGRAL

- Para alunos do Infantil e 1ºs anos

- Para alunos do 2º ao 5º ano

Informações na Secretaria do Colégio ou pelo telefone 3223-6735

PÓS TURNO

WWW.CSMARIA.ORG.BR

JL SHOPPING ▶ Atividades gratuitas são voltadas às crianças de 5 a 9 anos

Yázigi simula drive in americano voltado ao público infantil

Ao longo dos seus mais de 60 anos, o Yázigi vem assumindo compromissos sociais e ambientais de forma exemplar e em sintonia com sua missão que é promover o desenvolvimento das pessoas através do ensino de idiomas de qualidade, contribuindo para o processo de educação e exercício da cidadania global, bem como trazer um pouco da cultura dos países falantes de língua inglesa para a comunidade, enriquecendo as experiências e contribuindo para a formação de "Cidadãos do Mundo".

A franquia Yázigi, que tem tradição em trabalhar com atividades que estimulem e encantem as crianças no aprendizado de Idiomas, estará com uma equipe no Cascavel JL Shopping até o dia 31 de janeiro promovendo o "DRIVE IN YÁZIGI".

A atividade consiste em simular um Drive In americano. Crianças de 5 a 12 anos são convidadas a participar das seis sessões diárias que acontecem no Cascavel JL Shopping das 14h às 19h, assistindo filmes preparados didaticamente para suas idades em inglês ou espanhol, no final do filme são convidadas a participarem de

atividades pedagógicas relativas aos assuntos vistos no filme. A atividade tem como objetivo a interação de crianças de 05 a 12 anos e a apresentação de um novo idioma de forma lúdica e interessante, ou seja, da maneira Yázigi Kids.

A escola Yázigi dispõe de cursos de idiomas para todas as faixas etárias, oferecendo as respostas das perguntas curiosas, preparando as crianças e adolescentes para conhecer, experimentar e se relacionar com o mundo. As atividades feitas em grupo promovem desenvolvimento afetivo, social e cognitivo. As crianças em geral estão sempre prontas a aprender, basta que se fale a língua delas. A ênfase nas atividades orais, com novas palavras e novas expressões, permite o progresso e a familiarização da criança com o inglês de forma prazerosa e a valorização dos aspectos da cidadania.

O Yázigi também oferece aulas para adultos, as quais são voltadas para a realidade do mesmo trazendo assuntos atuais e significativos para o mercado de trabalho, viagens, estudo e conhecimentos gerais. Sempre partindo da prática oral e oferecendo atividades online no site



houseofenglish.com.br com a ajuda de um professor online em tempo real.

Aproveite e venha conhecer

um pouco mais do Yázigi no Cascavel JL Shopping.

Para mais informações, entre em contato conosco ou faça-nos

uma visita.

Tel. 3037-1414, Rua Mato Grosso 2236 – Centro – Cascavel - PR

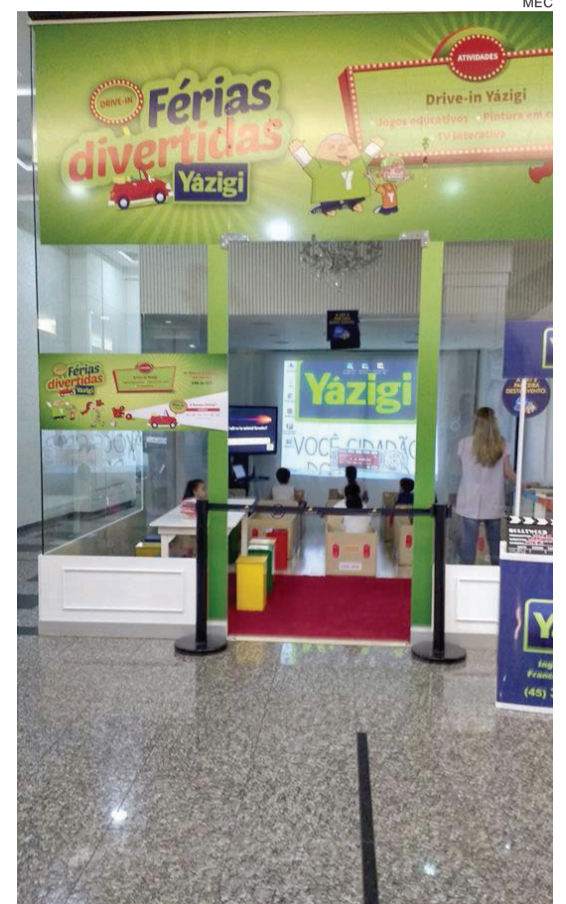

Universidades estaduais recebem inscrições para mestrado e doutorado

As universidades estaduais do Paraná estão com inscrições abertas em 44 cursos de pós-graduação: 33 são em mestrado e 11 em doutorado. As inscrições para a maior parte dos cursos terminam em fevereiro. O período de aulas e a carga horária variam de acordo com cada curso, conforme o edital do processo seletivo.

A Unioeste está com sete cursos com período de inscrição aberto nos campi de Francisco Beltrão, Toledo e Marechal Cândido Rondon. São seis cursos de mestrado: Saúde Pública em Região de Fronteira, Geografia, Bioenergia, Ciências Ambientais, Ciências Sociais

e Engenharia Química. No doutorado, oferta o curso de Engenharia Química. Informações no site da Pró-Reitoria de pesquisa e Pós-Graduação <http://goo.gl/GjhDU2> ou no telefone (45) 3220-3056.

A UEPEG (Universidade Estadual de Ponta Grossa) é a instituição que tem mais cursos com inscrições abertas. São oito de mestrado: Agronomia, Bioenergia, Biologia Evolutiva, Ciências/Física, Química Aplicada, Engenharia e Ciência de Materiais, Engenharia Sanitária e Ambiental e Computação Aplicada. No doutorado há mais quatro cursos – Ciência/Física, Química, Agro-

nomia e Ciência e Tecnologia de Alimentos. Informações pelo telefone (42) 3220-3150 (Secretaria Acadêmica de Pós-Graduação Stricto Sensu) ou no site <http://goo.gl/IY5FHB>.

Na UEL (Universidade Estadual de Londrina) estão abertas as inscrições para quatro cursos de mestrado: Ciência da Computação, Física, Arquitetura e Urbanismo e Engenharia Elétrica, além de doutorado em Física. Todas as informações constam nos editais <http://goo.gl/qkVqi>, também na Pró-Reitoria de Pesquisa e Pós-Graduação, no telefone (43) 3371-4503 ou por e-mail no proppg@uel.br.

Já a UEM (Universidade Estadual de Maringá) oferta há quatro mestrados com o período de inscrição aberto – Física, Biologia Ambiental, Bioenergia e Engenharia Urbana. Nos primeiros dias fevereiro iniciam as inscrições para os cursos de doutorado de Ciência Farmacêuticas e Enfermagem. Mais informações podem ser obtidas por e-mail no sec-ppg@uem.br ou por telefone no (44) 3011-4518.

Inscrições também estão abertas para o curso de mestrado em Sociedade e Desenvolvimento, no campus de Campo Mourão da Universidade Estadual do Paraná (Unespar). Mais informações no

site www.fecilcam.br/ppgsed, ou no e-mail ppgsed@gmail.com e telefone (44) 3518-1876.

Na Unemp (Universidade Estadual do Norte do Paraná) no campus de Cornélio Procopio, está com inscrições abertas para o curso de mestrado profissional em Ensino. Outras informações sobre o processo seletivo podem ser obtidas no site www.unemp.edu.br/index.php/mestrado-ensino-inscricao e no telefone: (43) 3904-1922 ou por e-mail: sec.ppgen@uenp.edu.br. Saiba mais sobre o trabalho do Governo do Estado em: <http://www.facebook.com/governopr> e www.pr.gov.br



PÓS-GRADUAÇÃO ▶ Curso tem corpo docente formado por professores altamente qualificados; inscrições estão abertas

Desenvolvimento de Aplicações para Dispositivos Móveis é opção

Toledo - Para os profissionais de Toledo e cidades da região que desejam aprimorar os conhecimentos e se destacar no mercado de trabalho, a pós-graduação em Desenvolvimento de Aplicações para Dispositivos Móveis é uma excelente opção. O curso está entre os mais de 90 ofertados pela Universidade Paranaense – Unipar, modalidade lato sensu.

Dirigido a profissionais de Análise e Desenvolvimento de Sistemas, Sistemas de Informação, Ciência da Computação, Processamento de Dados e áreas afins, o curso tem como objetivo capacitar o pós-graduando com conceitos e práticas de projeto e desenvolvimento de aplicações para as principais plataformas comerciais de dispositivos móveis, como Android, Windows Phone, WEB Mobile e Mobile Games.

Na grade curricular, disciplinas voltadas a atender as exigências do MEC, com intuito de enriquecer ainda mais a experi-

ência profissional dos pós-graduandos. O número de vagas é limitado e as aulas serão ministradas em regime quinzenal, às sextas-feiras e aos sábados.

Ex-alunos da Instituição podem recorrer ao programa de fidelização da Unipar para conseguir descontos na mensalidade. Para obter o desconto, o pós-graduando deve requerer e apresentar uma cópia da conclusão do curso e pagar as mensalidades até o vencimento. O desconto não é acumulativo e não é concedido para quem dispensa matérias da grade curricular da série e aos cursos com número de vagas inferior a 20.

Mais informações no site da Unipar, link pós-graduação, ou pelo telefone (45) 3277-8500.

Ex-alunos da Instituição podem recorrer ao programa de fidelização da Unipar para conseguir descontos na mensalidade



Curso de Administração da Unipar é destaque em Cascavel



ADMINISTRAÇÃO

Seja um administrador de empresas, inscreva-se no Vestibular Unipar, ainda dá tempo

Cascavel - Empreendedorismo e liderança são talentos aprimorados no curso de Administração da Universidade Paranaense – Unipar. Em Cascavel, o curso é nota 4 na avaliação do MEC e também 4 estrelas no Guia do Estudante da Editora Abril. Reconhecida também pela tradição, a Universidade tem como vocação o ensino, preparar o aluno para desempenhar funções gerenciais e de liderança, com visão estratégica, em qualquer tipo de organização.

A profissão de administrador tem cinquenta anos no Brasil e é um dos campos mais versáteis e dinâmicos, empregando nas áreas de Recursos Humanos, Marketing, Finanças, Produção, Sistemas de Informação, Comércio Exterior, Administração pública, rural, hospitalar, hoteleira, esportiva e muitas outras.

Na Unipar, a matriz curricular moderna e dinâmica tem por objetivo capacitar para o planejamento organizacional, implementação de programas e projetos, prestação de consultoria administrativa, coordenação e controle das diversas atividades de uma instituição com eficiência e criatividade.

Todos esses diferenciais possibilitam desenvolver no aluno habilidades analíticas que permitem adequar as empresas, seus produtos e serviços, às constantes mudanças econômicas, sociais e ambientais, e garantir seu lugar no mercado competitivo.

A graduação inclui ainda estudos voltados à Responsabilidade Social, Administração Pública e de Negócios Agropecuários, além de focar na administração estratégica da pequena à grande empresa. Também tem

como diferencial o corpo docente, formado por especialistas, mestres e doutores, e com grande experiência na área.

A infraestrutura é diferenciada. A Universidade oportuniza aprender em ambientes especialmente preparados, que possibilitam viver na prática toda a teoria adquirida em sala de aula. Tem uma completa biblioteca e, para as práticas do curso, a Unipar criou, numa iniciativa inovadora, o Ciape (Centro de Apoio a Projetos Empresariais), que atua como um órgão de excelência e apoio à gestão empresarial, com profissionais comprometidos com o desenvolvimento econômico, social e educacional.

Para quem tem interesse nesta área, o Vestibular Unipar vem aí. A prova é no dia 03/02, às 19h30. Garanta sua vaga. Inscrições no site www.unipar.br. Mais informações, ligue (45) 3321-1300.

Sistemas de Informação recebe nota máxima na avaliação do MEC

Cascavel - As empresas também têm grande demanda por profissionais da área de TI. Atenta a este mercado, a Unipar investe no curso de Sistemas de Informação, que está entre os melhores do Estado, com nota máxima (5) na avaliação do MEC. O curso visa formar um profissional que se diferencie por ser capaz de atuar em um mercado em constante transformação, além de identificar e solucionar problemas de informação nas organizações através de recursos computacionais e humanos.

Esse profissional terá pleno conhecimento para atuar nas diversas áreas da informática, criando, aplicando e desenvolvendo programas, aplicativos e novas tecnologias que contribuam para a evolução da sociedade e o melhor desempenho das organizações.

No campo da informática, a demanda por profissionais de Sistemas de Informação é alta, pelo reconhecimento da importância de aliar os sistemas aos negócios. As áreas de atuação também englobam empresas públicas ou privadas de pequeno a grande porte, funções como programador, analista de sistemas, desenvolvedor de sistemas para internet, administrador de redes de computadores, coor-

denador de projetos de informática e empreendedorismo.

Respondendo bem a este cenário, a Unipar oferece professores com grande experiência e atuação de destaque no mercado; palestras e seminários com profissionais reconhecidos na área de Tecnologia da Informação; projetos de ensino que visam fornecer atualização em linguagens e técnicas na área de informática; disciplinas que trabalham o desenvolvimento do seu conteúdo de forma integrada, através de trabalhos e projetos entre as turmas; estágios complementares para observar o ambiente organizacional, modelar e desenvolver sistemas informatizados.

A infraestrutura também é diferenciada, contribuindo para o desenvolvimento da prática profissional. São laboratórios de informática, com acesso à internet, laboratório de Hardware, e o CISI (Centro Integrado de Soluções em Informática), um espaço para desenvolver o potencial do aluno, realizar atividades práticas e prestar serviços à comunidade.

Para quem tem interesse nesta área, o Vestibular Unipar vem aí. A prova é no dia 03/02, às 19h30. Garanta sua vaga. Inscrições no site www.unipar.br. Mais informações, ligue (45) 3321-1300.



Apaixonados por informática, essa é a hora, Vestibular Unipar

Prefeitura Municipal de Catanduvas - PR
Relatório Resumido de Execução Orçamentária
Demonstrativo da Execução das Despesas por Função/Subfunção
Orçamento Fiscal e da Seguridade Social
Janeiro a Dezembro 2015/Bimestre Novembro-Dezembro

RREO - ANEXO III (LRF, Art. 52, inciso II, alínea "c")

R\$ 1,00

Table with columns: FUNÇÃO/SUBFUNÇÃO, Dotação Inicial, Dotação Atualizada, Despesas Empenhadas (No Bimestre, Até o Bimestre, %), SALDO, Despesas Liquidadas (No Bimestre, Até o Bimestre, %), SALDO, Inscritas em Restos a Pagar Não Processados.

RREO - ANEXO III (LRF, Art. 52, inciso II, alínea "c")

R\$ 1,00

Table with columns: FUNÇÃO/SUBFUNÇÃO, Dotação Inicial, Dotação Atualizada, Despesas Empenhadas, SALDO, Despesas Liquidadas, SALDO, Inscritas em Restos a Pagar Não Processados.

RREO - ANEXO III (LRF, Art. 52, inciso II, alínea "c")

R\$ 1,00

Table with columns: FUNÇÃO/SUBFUNÇÃO, Dotação Inicial, Dotação Atualizada, Despesas Empenhadas, SALDO, Despesas Liquidadas, SALDO, Inscritas em Restos a Pagar Não Processados.

RREO - ANEXO III (LRF, Art. 52, inciso II, alínea "c")

R\$ 1,00

Table with columns: FUNÇÃO/SUBFUNÇÃO, Dotação Inicial, Dotação Atualizada, Despesas Empenhadas, SALDO, Despesas Liquidadas, SALDO, Inscritas em Restos a Pagar Não Processados.

Table with columns: FUNÇÃO/SUBFUNÇÃO, Dotação Inicial, Dotação Atualizada, Despesas Empenhadas (No Bimestre, Até o Bimestre, %), SALDO, Despesas Liquidadas (No Bimestre, Até o Bimestre, %), SALDO, Inscritas em Restos a Pagar Não Processados.

Fonte: PRONIM RF - Responsabilidade Fiscal, 19/Jan/2016, 16h e 26m.
Nota: Durante o exercício, somente as despesas liquidadas são consideradas executadas. No encerramento do exercício, as despesas não liquidadas inscritas em restos a pagar não processados são também consideradas executadas. Dessa forma, para maior transparência, as despesas executadas estão segregadas em:
a) Despesas liquidadas, consideradas aquelas em que houve a entrega do material ou serviço, nos termos do art. 63 da Lei 4.320/64;
b) Despesas empenhadas mas não liquidadas, inscritas em Restos a Pagar não processados, consideradas liquidadas no encerramento do exercício, por força do art. 35, inciso II da Lei 4.320/64.

Prefeitura Municipal de Catanduvas - PR
RELATÓRIO DE GESTÃO FISCAL
DEMONSTRATIVO DA DÍVIDA CONSOLIDADA LÍQUIDA
ORÇAMENTOS FISCAL E DA SEGURIDADE SOCIAL
Janeiro a Dezembro de 2015

RGF - ANEXO 2 (LRF, art.55, inciso I, alínea "b")

Table showing DÍVIDA CONSOLIDADA, SALDO DO EXERCÍCIO ANTERIOR, SALDO DO EXERCÍCIO DE 2015 (Até o 1º Semestre, Até o 2º Semestre), and various sub-categories like Dívida Mobiliária, Dívida Contratual, etc.

Table showing DETALHAMENTO DA DÍVIDA CONTRATUAL, DÍVIDA CONTRATUAL, DÍVIDA DE PPP(V), PARCELAMENTO DE DÍVIDAS(VI), De Tributos, De Contribuições Sociais, etc.

Table showing OUTROS VALORES NÃO INTEGRANTES DA DC, PRECATORIOS ANTERIORES A 05/05/2000, INSUFICIENCIA FINANCEIRA, DEPOSITOS, RP NÃO-PROCESSADOS DE EXERCÍCIOS ANTERIORES, ANTECIPAÇÕES DE RECEITA ORÇAMENTÁRIA - ARO.

RGF - ANEXO 2 (LRF, art.55, inciso I, alínea "b")

Table showing REGIME PREVIDENCIÁRIO, DÍVIDA CONSOLIDADA PREVIDENCIÁRIA, SALDO DO EXERCÍCIO ANTERIOR, SALDO DO EXERCÍCIO DE 2015 (Até o 1º Semestre, Até o 2º Semestre).

Fonte: PRONIM RF - Responsabilidade Fiscal, 19/Jan/2016, 16h e 47m.
* Se o saldo apurado for negativo, ou seja, se o total do Ativo Disponível mais os Haveres Financeiros for menor que Restos a Pagar Processados, não deverá ser informado nessa linha, mas sim na linha da "Insuficiência Financeira", das Obrigações não integrantes da Dívida Consolidada - DC. Assim quando o cálculo de DEDUÇÕES(II) for negativo, colocar um "-" (traço) nessa linha.

Signatures: Contador, Prefeita, Controlador Interno, Responsável/Finanças. Includes contact information for Catanduvas-PR.

Prefeitura Municipal de Catanduvas - PR
Relatório Resumido da Execução Orçamentária
Demonstrativo da Receita Corrente Líquida
Orçamentos Fiscal e da Seguridade Social
Janeiro/2015 a Dezembro/2015

RREO - ANEXO III (LRF, Art. 53, inciso I) R\$ 1,00

Table with columns for month (Janeiro/2015 to Junho/2015), Total (R\$ Milhões), and Previsão Atualizada (2015). Rows include RECEITA CORRENTE LÍQUIDA, RECEITA TRIBUTÁRIA, IPTU, ISS, ITBI, IRRF, RECEITAS DE CONTRIBUIÇÕES, RECEITA PATRIMONIAL, RECEITA DE SERVIÇOS, TRANSFERÊNCIAS CORRENTES, OUTROS RECEBIMENTOS, RECEITA DE FINANÇAS, and RECEITA DE DOAÇÕES.

RREO - ANEXO III (LRF, Art. 53, inciso I) R\$ 1,00

Table with columns for month (Janeiro/2015 to Junho/2015), Total (R\$ Milhões), and Previsão Atualizada (2015). Rows include RECEITA CORRENTE LÍQUIDA - RCL (IV), RECEITA DE FINANÇAS, RECEITA DE DOAÇÕES, and RECEITA CORRENTE LÍQUIDA - RCL (V).

Fonte: PRONIM RF - Responsabilidade Fiscal, 19/Jan/2016, 10h e 27m.

Silvio Farias, Controlador CRC PR-011043-00
Noemi Schmidt de Moura, Prefeita
Edilson Malavski, Controlador Interno
Município de Catanduvas/PR
Ivete Goretti de Cordeiro, Responsável/Finanças
Portaria 001/2016

Paraná - CAMARA MUNICIPAL DE LINDOESTE - Demonstração das Variações Patrimoniais - Anexo 15 - Administração Direta. Includes table for VARIACIONES PATRIMONIAIS QUANTITATIVAS and VARIACIONES PATRIMONIAIS AUMENTATIVAS.

Paraná - CAMARA MUNICIPAL DE LINDOESTE - Anexo 17 - Demonstração da Dívida Flutuante - Administração Direta. Includes table for Dívida Flutuante.

Table with columns: Títulos, Saldo do Exercício Anterior, Movimentação no Exercício (Inscrição, Baixa), Saldo para o Exercício Seguinte. Rows include RESTOS A PAGAR, DEPÓSITOS, and TOTAL GERAL.

Camara Municipal de Corbélia - PR
Poder Legislativo
Relatório de Gestão Fiscal
Demonstrativo da Despesa com Pessoal
Orçamentos Fiscal e da Seguridade Social
Janeiro/2015 a Dezembro/2015

RGF - ANEXO I (LRF, Art. 55, inciso I, alínea "a") R\$ 1,00

Table showing DESPESAS EXECUTADAS (Últimos 12 Meses) with columns for LIQUIDADAS and INSCRITAS EM RESTOS A PAGAR NÃO PROCESSADOS. Includes rows for DESPESA BRUTA COM PESSOAL (I), DESPESAS NÃO COMPUTADAS (II), and DESPESA LÍQUIDA COM PESSOAL (III).

Fonte: PRONIM RF - Responsabilidade Fiscal, LEGISLATIVO MUNICIPAL, 28/Jan/2016, 10h e 38m.
Nota: Durante o exercício, somente as despesas liquidadas são consideradas executadas. No encerramento do exercício, as despesas não liquidadas inscritas em restos a pagar não processados são também consideradas executadas.

MUNICÍPIO DE BRAGANEY
PODER EXECUTIVO
ESTADO DO PARANÁ
RELATÓRIO DE GESTÃO FISCAL
DEMONSTRATIVO SIMPLIFICADO DO
RELATÓRIO DE GESTÃO FISCAL
ORÇAMENTOS FISCAL E DA SEGURIDADE SOCIAL
ATÉ O 3º QUADRIMESTRE DE 2015

Table with columns: RECEITA CORRENTE LÍQUIDA, VALOR ATÉ O BIMESTRE, VALOR, % SOBRE A RCL. Includes rows for RECEITA CORRENTE LÍQUIDA, DESPESAS COM PESSOAL, DÍVIDA CONSOLIDADA, and GARANTIAS DE VALORES.

Table with columns: RESTOS A PAGAR, INSCRIÇÃO EM RESTOS A PAGAR NÃO PROCESSADOS DO EXERCÍCIO, DISPONIBILIDADE DE CAIXA. Includes row for Valor Total.

JOSÉNEY VICENTE, Prefeitura Municipal
MARIA ROSAMUNDO FERREDES, Controlador
I.T.I.L.A.N. RIGAMONTI, Controlador Interno

Prefeitura Municipal de Catanduvas - PR
 Relatório Resumido da Execução Orçamentária
 Demonstrativo do Resultado Nominal
 Orçamentos Fiscal e da Seguridade Social
 Janeiro a Dezembro 2015/Bimestre Novembro-Dezembro

RREO - ANEXO VI(LRF, art. 53, inciso III) R\$ 1,00

DÍVIDA FISCAL LÍQUIDA	SALDO		
	Em 31/Dez/2014 (a)	Em 31/Out/2015 (b)	Em 31/Dez/2015 (c)
DÍVIDA CONSOLIDADA (I)	3.389.707,57	3.239.707,57	3.239.707,57
DEDUÇÕES(II)	6.702.855,25	7.716.099,71	7.174.700,20
Disponibilidade de Caixa Bruta	7.015.194,35	8.692.290,79	7.253.723,58
Demais Haveres Financeiros	-	-	-
(-)Restos a Pagar Processados (Exceto Precatórios)	312.339,10	976.191,08	79.023,38
DÍVIDA CONSOLIDADA LÍQUIDA(III)=(I-II)	-3.313.147,68	-4.476.392,14	-3.934.992,63
RECEITA DE PRIVATIZAÇÕES(IV)	-	-	-
PASSIVOS RECONHECIDOS(V)	-	-	-
DÍVIDA FISCAL LÍQUIDA(VI)=(III+IV-V)	-3.313.147,68	-4.476.392,14	-3.934.992,63

RESULTADO NOMINAL	PERÍODO DE REFERÊNCIA	
	No Bimestre (c-b)	Até o Bimestre (c-a)
VALOR	541.399,51	-621.844,95

DISCRIMINAÇÃO DA META FISCAL	VALOR CORRENTE
META DE RESULTADO NOMINAL FIXADA NO ANEXO DE METAS FISCAIS	-
DALDO P/O EXERCÍCIO DE REFERÊNCIA	-180.680,00

REGIME PREVIDENCIÁRIO

DÍVIDA FISCAL LÍQUIDA PREVIDENCIÁRIA	SALDO		
	Em 31/Dez/2014	Em 31/Out/2015	Em 31/Dez/2015
DÍVIDA CONSOLIDADA PREVIDENCIÁRIA(VII)	-	-	-
Passivo Atuarial	-	-	-
Demais Dívidas	-	-	-
DEDUÇÕES(VIII)	-	-	-
Disponibilidade de Caixa Bruta	-	-	-
Investimentos	-	-	-
Demais Haveres Financeiros	-	-	-
(-)Restos a Pagar Processados	-	-	-
DÍVIDA CONSOLIDADA LÍQUIDA PREVIDENCIÁRIA(IX)=(VII-VIII)	-	-	-
PASSIVOS RECONHECIDOS(X)	-	-	-
DÍVIDA FISCAL LÍQUIDA PREVIDENCIÁRIA(XI)=(IX-X)	-	-	-

FONTE: PRONIM RF - Responsabilidade Fiscal, 19/Jan/2016, 16h e 28m.

Silvio Farias Contador
 Noemi Schmidt de Moura Prefeita
 Edilson Malavski Controlador Interno
 MUNICÍPIO DE CATANDUVAS/PR
 Ivelo Goreti de C. de Oliveira Responsável/Finanças
 Portaria 001/2013

CI1160480-E16

MUNICÍPIO DE BOA VISTA DA APARECIDA - PR - PODER LEGISLATIVO
 RELATÓRIO DA GESTÃO FISCAL
 DEMONSTRATIVO DA DESPESA COM PESSOAL
 ORÇAMENTOS FISCAL E DA SEGURIDADE SOCIAL
 JANEIRO/2015 A DEZEMBRO/2015

RGF - ANEXO 1 (LRF, art. 55, inciso I, alínea "a") R\$ 1,00

DESPESAS COM PESSOAL	DESPESAS EXECUTADAS (Últimos 12 Meses)	
	LIQUIDADAS (a)	INSCRITAS EM RESTOS A PAGAR NÃO PROCESSADOS (b)
DESPESA BRUTA COM PESSOAL (I)	768.237,02	0,00
Pessoal Ativo	768.237,02	0,00
Pessoal Inativo e Pensionista	0,00	0,00
Outras Despesas de Pessoal decorrentes de Contratos de Terceirização (§ 1º do art. 18 da LRF)	0,00	0,00
DESPESAS NÃO COMPUTADAS (§ 1º do art. 19 da LRF) (II)	0,00	0,00
Indenizações por Demissão e Incentivos à Demissão Voluntária	0,00	0,00
Decorrentes de Decisão Judicial de período anterior ao da apuração	0,00	0,00
Despesas de Exercícios Anteriores	0,00	0,00
Inativos e Pensionistas com Recursos Vinculados	0,00	0,00
DESPESA LÍQUIDA COM PESSOAL (III) = (I-II)	768.237,02	0,00
APURAÇÃO DO CUMPRIMENTO DO LIMITE LEGAL	VALOR	% SOBRE A RCL
RECEITA CORRENTE LÍQUIDA - RCL (IV)	23.074.000,00	-
DESPESA TOTAL COM PESSOAL - DTP (V) = (III + III b)	768.237,02	3,33
LIMITE MÁXIMO (VI) (incisos I, II e III, art. 20 da LRF)	1.384.440,00	6,00
LIMITE PRUDENCIAL (VII) = (0,95 x VI) (parágrafo único do art. 22 da LRF)	1.315.218,00	5,70
LIMITE DE ALERTA (VIII) = (0,90 x VI) (inciso II do §1º do art. 59 da LRF)	1.245.996,00	5,40

FONTE:

Leomar F. Granetto Bel Cont CRC 0402480-5 CPF 865 682.219 53
 Mircon F. Weierbacher Controlador Interno Ato 029/2007 CPF 513 502 119 16
 Câmara Municipal de Boa Vista da Aparecida
 Idemar Granetto Junior
 CPF 049.206.749-02 / RG 7.846.743-6
 Presidente 2015 / 2016

CI1160504-E16

Paraná
 CAMARA MUNICIPAL DE LINDOESTE
 Natureza da Despesa segundo as Categorias Econômicas - Anexo 2
 Administração Direta

Betha Sistemas
 Exercício de 2015
 Período: Janeiro à Dezembro
 Página 1

Entidade : CAMARA MUNICIPAL DE LINDOESTE
 Órgão: 01 - LEGISLATIVO MUNICIPAL
 Unidade Orçamentária: 01 - LEGISLATIVO MUNICIPAL

Código	Especificação	Desdobramento	Elemento	Categoria Econ.
3.0.00.00.00.00.00	DESPESAS CORRENTES			729.987,86
3.1.00.00.00.00.00	PESSOAL E ENCARGOS SOCIAIS			575.455,82
3.1.90.00.00.00.00	APLICAÇÕES DIRETAS		575.455,82	
3.1.90.11.00.00.00	VENCIMENTOS E VANTAGENS FIXAS - PESSOAL CIVIL	477.292,88		
3.1.90.13.00.00.00	OBRIGAÇÕES PATRONAIS	97.464,16		
3.1.90.16.00.00.00	OUTRAS DESPESAS VARIÁVEIS - PESSOAL CIVIL	698,78		
3.3.00.00.00.00.00	OUTRAS DESPESAS CORRENTES			154.532,04
3.3.90.00.00.00.00	APLICAÇÕES DIRETAS		154.532,04	
3.3.90.14.00.00.00	DIÁRIAS - PESSOAL CIVIL	60.882,10		
3.3.90.30.00.00.00	MATERIAL DE CONSUMO	18.458,27		
3.3.90.39.00.00.00	OUTROS SERVIÇOS DE TERCEIROS - PESSOA JURÍDICA	75.191,67		
4.0.00.00.00.00.00	DESPESAS DE CAPITAL			2.597,94
4.4.00.00.00.00.00	INVESTIMENTOS			2.597,94
4.4.90.00.00.00.00	APLICAÇÕES DIRETAS		2.597,94	
4.4.90.52.00.00.00	EQUIPAMENTOS E MATERIAL PERMANENTE	2.597,94		

CI1160473-E16

Total da Unidade: 732.585,80
 Total do Órgão: 732.585,80
 Total da Entidade: 732.585,80
 TOTAL GERAL: 732.585,80

Prefeitura Municipal de Catanduvas - PR
 Relatório Resumido da Execução Orçamentária
 Demonstrativo das Receitas de Operações de Crédito e Despesas de Capital
 Orçamentos Fiscal e da Seguridade Social
 Janeiro a Dezembro 2015/Bimestre Novembro-Dezembro

RREO - ANEXO 9 (LRF, art.53, § 1º, inciso II) R\$ 1,00

RECEITAS	PREVISÃO ATUALIZADA (a)	RECEITAS REALIZADAS (b)	SALDO NÃO REALIZADO (c)=(a-b)
RECEITAS DE OPERAÇÕES DE CRÉDITO(1)	1.800.000,00	-	1.800.000,00

DESPESAS	DOTAÇÃO ATUALIZADA (d)	DESPESAS EMPENHADAS (e)	DESPESAS LIQUIDADAS	DESPESAS INSCRITAS EM RESTOS A PAGAR NÃO PROCESSADOS	SALDO NÃO EXECUTADO (f)=(d-e)
DESPESAS DE CAPITAL	9.068.484,48	3.966.884,54	1.954.188,48	2.012.696,06	5.101.599,94
(-)Incentivos Fiscais a Contribuinte	-	-	-	-	-
(-)Incentivos Fiscais a Contribuinte por Instituições Financeiras	-	-	-	-	-
DESPESAS DE CAPITAL LÍQUIDA (1)	9.068.484,48	3.966.884,54	1.954.188,48	2.012.696,06	5.101.599,94
RESULTADO PARA APURAÇÃO DA REGRA DE OURO (III)=(I-II)	-7.268.484,48	-3.966.884,54	-	-	-3.301.599,94

FONTE: PRONIM RF - Responsabilidade Fiscal, 19/Jan/2016, 16h e 37m.

Notas:

1 Operações de Crédito descritas na CF, art. 157, inciso II;

Silvio Farias Contador
 Noemi Schmidt de Moura Prefeita
 Edilson Malavski Controlador Interno
 MUNICÍPIO DE CATANDUVAS/PR
 Ivelo Goreti de C. de Oliveira Responsável/Finanças
 Portaria 001/2013

CI1160489-E16

MUNICÍPIO DE BOA VISTA DA APARECIDA - PR - PODER LEGISLATIVO
 CAMARA MUNICIPAL DE BOA VISTA DA APARECIDA
 RELATÓRIO DA GESTÃO FISCAL
 DEMONSTRATIVO SIMPLIFICADO DO RELATÓRIO DE GESTÃO FISCAL
 ORÇAMENTOS FISCAL E DA SEGURIDADE SOCIAL
 Até o 2º Semestre de 2015

L.R.F., Artigo 48 - Anexo 6 R\$ 1,00

RECEITA CORRENTE LÍQUIDA	VALOR ATÉ O BIMESTRE	
Receita Corrente líquida	23.074.000,00	
DESPESAS COM PESSOAL	VALOR	% SOBRE A RCL
Despesa Total com Pessoal - DTP	768.237,02	3,33
Limite Máximo (incisos I, II e III, art. 20 da LRF) - <= >	1.384.440,00	6,00
Limite Prudencial (parágrafo único, art. 22 da LRF) - <= >	1.315.218,00	5,70
DÍVIDA CONSOLIDADA	VALOR	% SOBRE A RCL
Dívida Consolidada Líquida	0,00	0,00
Limite Definido por Resolução do Senado Federal	0,00	120,00
GARANTIA DE VALORES	VALOR	% SOBRE A RCL
Total das Garantias Concedidas	0,00	0,00
Limite Definido por Resolução do Senado Federal	5.076.200,00	22,00
OPERAÇÕES DE CRÉDITO	VALOR	% SOBRE A RCL
Operações de Crédito Externas e Internas	0,00	0,00
Operações de Crédito por Antecipação da Receita	0,00	0,00
Limite Definido pelo Senado Federal para Operações de Crédito Externas e Internas	3.691.840,00	16,00
Limite Definido pelo Senado Federal para Operações de Crédito por Antecipação da Receita	1.815.180,00	7,00
RESTOS A PAGAR	INSCRIÇÃO EM RESTOS A PAGAR NÃO PROCESSADOS DO EXERCÍCIO	DISPONIBILIDADE DE CAIXA LÍQUIDA (ANTES DA INSCRIÇÃO EM RESTOS A PAGAR NÃO PROCESSADOS DO EXERCÍCIO)
Valor Total	0,00	0,00

FONTE:

Leomar F. Granetto Bel Cont CRC 0402480-5 CPF 865 682.219 53
 Mircon F. Weierbacher Controlador Interno Ato 029/2007 CPF 513 502 119 15
 Câmara Municipal de Boa Vista da Aparecida
 Idemar Granetto Junior
 CPF 049.206.749-02 / RG 7.846.743-6
 Presidente 2015 / 2016

CI1160505-E16

MUNICÍPIO DE BRAGANEY
PODER EXECUTIVO
ESTADO DO PARANÁ
RELATÓRIO RESUMIDO DA EXECUÇÃO ORÇAMENTÁRIA
DEMONSTRATIVO DOS RESTOS A PAGAR POR PODER E ÓRGÃO
ORÇAMENTO FISCAL E DA SEGURIDADE SOCIAL
JANEIRO A DEZEMBRO 2015/BIMESTRE NOVEMBRO-DEZEMBRO

RREO - Anexo V (RF, art. 5º, inciso V)

PODER/ÓRGÃO	RESTOS A PAGAR PROCESSADOS E NÃO PROCESSADOS LIQUIDADOS EM EXECUÇÕES ANTERIORES					RESTOS A PAGAR NÃO PROCESSADOS					Saldo Total em R\$	
	Inscritos					Inscritos						
	Em Exercício Anterior	Em 31 de dezembro de 2014	Pagos	Cancelados	Saldo em 31 de dezembro de 2014	Em Exercício Anterior	Em 31 de dezembro de 2015	Liquidados	Pagos	Cancelados		Saldo em 31 de dezembro de 2015
RESPOSTA A PAGAR (RECEITA INTRACORPORATIVA)	0,00	0,00	0,00	0,00	0,00	0,00	0,00	0,00	0,00	0,00	0,00	0,00
EXECUTIVO												
01 - GOVERNO MUNICIPAL	0,00	0,00	0,00	0,00	0,00	0,00	0,00	0,00	0,00	0,00	0,00	0,00
02 - SECRETARIA DE PLANEJAMENTO	0,00	0,00	0,00	0,00	0,00	0,00	0,00	0,00	0,00	0,00	0,00	0,00
03 - SECRETARIA DE ADMINISTRAÇÃO	0,00	0,00	0,00	0,00	0,00	0,00	0,00	0,00	0,00	0,00	0,00	0,00
04 - SECRETARIA DE SAÚDE	0,00	0,00	0,00	0,00	0,00	0,00	0,00	0,00	0,00	0,00	0,00	0,00
05 - SECRETARIA DE EDUCAÇÃO	0,00	0,00	0,00	0,00	0,00	0,00	0,00	0,00	0,00	0,00	0,00	0,00
06 - SECRETARIA DE AGRICULTURA, Pecuária e Meio Ambiente	0,00	0,00	0,00	0,00	0,00	0,00	0,00	0,00	0,00	0,00	0,00	0,00
07 - SECRETARIA DE EDUCAÇÃO	0,00	0,00	0,00	0,00	0,00	0,00	0,00	0,00	0,00	0,00	0,00	0,00
08 - SECRETARIA DE CULTURA, Turismo e Esportes	0,00	0,00	0,00	0,00	0,00	0,00	0,00	0,00	0,00	0,00	0,00	0,00
09 - SECRETARIA DE REFORMA E COMERCIO	0,00	0,00	0,00	0,00	0,00	0,00	0,00	0,00	0,00	0,00	0,00	0,00
10 - SECRETARIA DE SAÚDE	0,00	0,00	0,00	0,00	0,00	0,00	0,00	0,00	0,00	0,00	0,00	0,00
11 - SECRETARIA DE SAÚDE	0,00	0,00	0,00	0,00	0,00	0,00	0,00	0,00	0,00	0,00	0,00	0,00
12 - SECRETARIA DE PLANEJAMENTO E ORÇAMENTO	0,00	0,00	0,00	0,00	0,00	0,00	0,00	0,00	0,00	0,00	0,00	0,00
TOTAL (III) = (I + II)	0,00	0,00	0,00	0,00	0,00	0,00	0,00	0,00	0,00	0,00	0,00	0,00

Fonte: Sistema de Contas e Contas de Despesa em Execução - 2015

JOSEFNY VICENTE
Prefeito Municipal

MARIA ROSA INACIO FERNANDES
Controladora

ELIAN BRAGAMONTE
Controlador Interno

CI-1160528-E16

Prefeitura Municipal de Catanduvas - PR
Relatório Resumido da Execução Orçamentária
Demonstrativo da Receita de Alienação de Ativos e Aplicação dos Recursos
Orçamentos Fiscal e da Seguridade Social
Janeiro a Dezembro 2015

RREO - ANEXO 11 (LRF, art. 53, § 1º, inciso III)

RS 1,00

RECEITAS	PREVISÃO ATUALIZADA (a)	RECEITAS REALIZADAS (b)	SALDO A REALIZAR (c) = (a-b)
RECEITAS DE CAPITAL - ALIENAÇÃO DE ATIVOS (I)			39.000,00
ALIENAÇÃO DE BENS IMÓVEIS			39.000,00

DESPESAS	DOTAÇÃO ATUALIZADA (d)	DESPESAS EMPENHADAS (e)	DESPESAS LIQUIDADAS (f)	DESPESAS PAGAS (g)	DESPESAS INSCRITAS EM RESTOS A PAGAR NÃO PROCESSADOS (h)	PAGAMENTO DE RESTOS A PAGAR (i)	SALDO A PAGAR (j) = (d-g-h)
APLICAÇÃO DOS RECURSOS DA ALIENAÇÃO DE ATIVOS (II)							
DESPESAS DE CAPITAL							
INVESTIMENTOS							
INVERSÕES FINANCEIRAS							
AMORTIZAÇÃO DA DÍVIDA / REFINANCIAMENTO DA DÍVIDA							
DESPESAS CORRENTES DOS REGIMES DE PREVIDÊNCIA							
Regime Geral de Previdência Social							
Regime Próprio de Previdência dos Servidores							

SALDO FINANCEIRO A APLICAR	2014 (h)	2015 (i) = (h - (j) + (k))	SALDO ATUAL (l) = (j) + (k)
VALOR (II)			39.000,00

Fonte: PRONIM RF - Responsabilidade Fiscal, 19/Jan/2016, 16h e 38m.

Neomi Schmidt de Moura
Prefeita

Edilson Malawski
Controlador Interno

MUNICÍPIO DE CATANDUVAS-PR
Ivete Gajani de Castro
Responsável/Finanças
Portaria 001/2013

CI1160490-E16

Prefeitura Municipal de Catanduvas - PR
Relatório Resumido da Execução Orçamentária
Demonstrativo dos Restos a Pagar por Poder e Órgão
Orçamentos Fiscal e da Seguridade Social
Janeiro a Dezembro 2015/Bimestre Novembro-Dezembro

RREO - Anexo VIII (LRF, art. 53, inciso V)

PODER/ÓRGÃO	RESTOS A PAGAR PROCESSADOS E NÃO PROCESSADOS LIQUIDADOS EM EXECUÇÕES ANTERIORES					RESTOS A PAGAR NÃO PROCESSADOS					Saldo Total em R\$	
	Inscritos					Inscritos						
	Em Exercício Anterior	Em 31 de dezembro de 2014	Pagos	Cancelados	Saldo em 31 de dezembro de 2014	Em Exercício Anterior	Em 31 de dezembro de 2015	Liquidados	Pagos	Cancelados		Saldo em 31 de dezembro de 2015
RESTOS A PAGAR (RECEITA INTRACORPORATIVA)	0,00	0,00	0,00	0,00	0,00	0,00	0,00	0,00	0,00	0,00	0,00	0,00
EXECUTIVO												
01 - GOVERNO MUNICIPAL	0,00	0,00	0,00	0,00	0,00	0,00	0,00	0,00	0,00	0,00	0,00	0,00
02 - SECRETARIA DE PLANEJAMENTO	0,00	0,00	0,00	0,00	0,00	0,00	0,00	0,00	0,00	0,00	0,00	0,00
03 - SECRETARIA DE ADMINISTRAÇÃO	0,00	0,00	0,00	0,00	0,00	0,00	0,00	0,00	0,00	0,00	0,00	0,00
04 - SECRETARIA DE SAÚDE	0,00	0,00	0,00	0,00	0,00	0,00	0,00	0,00	0,00	0,00	0,00	0,00
05 - SECRETARIA DE EDUCAÇÃO	0,00	0,00	0,00	0,00	0,00	0,00	0,00	0,00	0,00	0,00	0,00	0,00
06 - SECRETARIA DE AGRICULTURA, Pecuária e Meio Ambiente	0,00	0,00	0,00	0,00	0,00	0,00	0,00	0,00	0,00	0,00	0,00	0,00
07 - SECRETARIA DE EDUCAÇÃO	0,00	0,00	0,00	0,00	0,00	0,00	0,00	0,00	0,00	0,00	0,00	0,00
08 - SECRETARIA DE CULTURA, Turismo e Esportes	0,00	0,00	0,00	0,00	0,00	0,00	0,00	0,00	0,00	0,00	0,00	0,00
09 - SECRETARIA DE REFORMA E COMERCIO	0,00	0,00	0,00	0,00	0,00	0,00	0,00	0,00	0,00	0,00	0,00	0,00
10 - SECRETARIA DE SAÚDE	0,00	0,00	0,00	0,00	0,00	0,00	0,00	0,00	0,00	0,00	0,00	0,00
11 - SECRETARIA DE SAÚDE	0,00	0,00	0,00	0,00	0,00	0,00	0,00	0,00	0,00	0,00	0,00	0,00
12 - SECRETARIA DE PLANEJAMENTO E ORÇAMENTO	0,00	0,00	0,00	0,00	0,00	0,00	0,00	0,00	0,00	0,00	0,00	0,00
TOTAL (III) = (I + II)	0,00	0,00	0,00	0,00	0,00	0,00	0,00	0,00	0,00	0,00	0,00	0,00

Fonte: PRONIM RF - Responsabilidade Fiscal, 19/Jan/2016, 16h e 31m.

Neomi Schmidt de Moura
Prefeita

Edilson Malawski
Controlador Interno

MUNICÍPIO DE CATANDUVAS-PR
Ivete Gajani de Castro
Responsável/Finanças
Portaria 001/2013

CI1160487-E16

PARANÁ
CAMARA MUNICIPAL DE BOA VISTA DA APARECIDA
Anexo 14 - Balanço Patrimonial
Administração Direta

Beta Sistemas
Exercício 2015
Período Janeiro a Dezembro
Página 1

ATIVO	Exercício Atual	PASSIVO	Exercício Atual
ATIVO NÃO-CIRCULANTE	119.154,96	PATRIMÔNIO LÍQUIDO	119.154,96
IMOBILIZADO	119.154,96	PATRIMÔNIO SOCIAL E CAPITAL SOCIAL	90.790,24
		RESERVAS ACUMULADAS	28.399,72
		RESULTADO DO EXERCÍCIO	18.259,00
		RESULTADO DE EXERCÍCIOS ANTERIORES	10.131,72
		TOTAL DO PATRIMÔNIO LÍQUIDO	119.154,96
TOTAL	119.154,96	TOTAL	119.154,96

ATIVO PERMANENTE	Exercício Atual	PASSIVO FINANCEIRO	Exercício Atual
ATIVO NÃO-CIRCULANTE	119.154,96	CREDITO EMPENHADO A LIQUIDAR	0,00
IMOBILIZADO	119.154,96	TOTAL DO PASSIVO FINANCEIRO	0,00
TOTAL DO ATIVO PERMANENTE	119.154,96		
SALDO PATRIMONIAL			119.154,96

COMPENSAÇÕES	Saldo dos Atos Potenciais Ativos	Exercício Atual	Saldo dos Atos Potenciais Passivos	Exercício Atual
TOTAL	0,00	0,00	0,00	0,00

DEMONSTRATIVO DO SUPERÁVIT/DEFICIT FINANCEIRO APURADO NO BALANÇO PATRIMONIAL

Para este relatório é necessário omitir as inconsistências apontadas nas previsões de exercícios mensais: "Contas de Débito" ou "Contas de Crédito" (exceto) emendas: 1.

Valor do resultado da execução que ainda não foi contabilizado no patrimônio líquido. Esse valor somente será contabilizado após efetuado o encerramento anual do balanço.

Leoni P. Granetto
Bel Cont CRC 042480-5
CPF 865.682.219-53

Mirson F. Weierbacher
Controlador Interno Ato 029/2007
CPF 513.502.119-15

Câmara Municipal de Boa Vista da Aparecida
Idemar Granetto Junior
CPF 049.206.749-02 / RG 7.846.743-6
Presidente 2015 / 2016

CI1160501-E16

MUNICÍPIO DE BRAGANEY
PODER EXECUTIVO
ESTADO DO PARANÁ
RELATÓRIO RESUMIDO DA EXECUÇÃO ORÇAMENTÁRIA
DEMONSTRATIVO DA EXECUÇÃO DAS DESPESAS POR FUNÇÃO / SUBFUNÇÃO
ORÇAMENTO FISCAL E DA SEGURIDADE SOCIAL
JANEIRO A DEZEMBRO 2015/BIMESTRE NOVEMBRO-DEZEMBRO

RREO - Anexo VI (LRF, art. 52, inciso II, alínea C)

RS 1,00

Função/Subfunção	Dotação Inicial	Dotação Alocada (a)	Despesas Empenhadas		Saldo em 31 de dezembro de 2015 (c) = (a-b)	Despesas Liquidadas		Saldo em 31 de dezembro de 2015 (e) = (d-f)
			No Período			No Período		
			Até o mês de dezembro de 2015	Até o mês de dezembro de 2015		Até o mês de dezembro de 2015	Até o mês de dezembro de 2015	
01 - GOVERNO MUNICIPAL	1.142.203,15	1.142.203,15	1.142.203,15	1.142.203,15	0,00	1.142.203,15	0,00	1.142.203,15
02 - SECRETARIA DE PLANEJAMENTO	0,00	0,00	0,00	0,00	0,00	0,00	0,00	0,00
03 - SECRETARIA DE ADMINISTRAÇÃO	0,00	0,00	0,00	0,00	0,00	0,00	0,00	0,00
04 - SECRETARIA DE SAÚDE	0,00	0,00	0,00	0,00	0,00	0,00	0,00	0,00
05 - SECRETARIA DE EDUCAÇÃO	0,00	0,00	0,00	0,00	0,00	0,00	0,00	0,00
06 - SECRETARIA DE AGRICULTURA, Pecuária e Meio Ambiente	0,00	0,00	0,00	0,00	0,00	0,00	0,00	0,00
07 - SECRETARIA DE EDUCAÇÃO	0,00	0,00	0,00	0,00	0,00	0,00	0,00	0,00
08 - SECRETARIA DE CULTURA, Turismo e Esportes	0,00	0,00	0,00	0,00	0,00	0,00	0,00	0,00
09 - SECRETARIA DE REFORMA E COMERCIO	0,00	0,00	0,00	0,00	0,00	0,00	0,00	0,00
10 - SECRETARIA DE SAÚDE	0,00	0,00	0,00	0,00	0,00	0,00	0,00	0,00
11 - SECRETARIA DE SAÚDE	0,00	0,00	0,00	0,00	0,00	0,00	0,00	0,00
12 - SECRETARIA DE PLANEJAMENTO E ORÇAMENTO	0,00	0,00	0,00	0,00	0,00	0,00	0,00	0,00
TOTAL	1.142.203,15	1.142.203,15	1.142.203,15	1.142.203,15	0,00	1.142.203,15	0,00	1.142.203,15

JOSEFNY VICENTE
Prefeito Municipal

MARIA ROSA INACIO FERNANDES
Controladora

ELIAN BRAGAMONTE
Controlador Interno

CI-1160522-E16

PARANÁ
CAMARA MUNICIPAL DE BOA VISTA DA APARECIDA
Demonstrativo da Receita e Despesa segundo as Categorias Econômicas - Anexo 1
Administração Direta

Beta Sistemas
Exercício 2015
Período: Janeiro a Dezembro
Página 1

Receitas	Valores	Despesas	Valores
TÍTULOS		TÍTULOS	
DESPESAS CORRENTES	941.447,52	DESPESAS CORRENTES	941.447,52
PESSOAL E ENCARGOS SOCIAIS	768.237,02	PESSOAL E ENCARGOS SOCIAIS	768.237,02
OUTRAS DESPESAS CORRENTES	173.210,50	OUTRAS DESPESAS CORRENTES	173.210,50
DEFICIT	941.447,52	TOTAL	941.447,52
TOTAL	941.447,52	DEFICIT DO ORÇAMENTO CORRENTE	941.447,52

Resumo			
SUPRIMENTOS	0,00	DESPESAS CORRENTES	941.447,52
RECEITAS DE CAPITAL	0,00	DESPESAS DE CAPITAL	18.259,00
TRANSFERÊNCIAS FINANCEIRAS	959.706,52	TRANSFERÊNCIAS FINANCEIRAS	0,00
	0,00		0,00
TOTAL	959.706,52	TOTAL	959.706,52

Leoni P. Granetto
Bel Cont CRC 042480-5
CPF 865.682.219-53

Mirson F. Weierbacher
Controlador Interno Ato 029/2007
CPF 513.502.119-15

Câmara Municipal de Boa Vista da Aparecida
Idemar Granetto Junior
CPF 049.206.749-02 / RG 7.846.743-6
Presidente 2015 / 2016

CI1160506-E16



MUNICÍPIO DE BRAGANEY
PODER EXECUTIVO
ESTADO DO PARANÁ
RELATÓRIO RESUMIDO DA EXECUÇÃO ORÇAMENTÁRIA
BALANÇO ORÇAMENTÁRIO
ORÇAMENTOS FISCAL E DA SEGURIDADE SOCIAL
JANEIRO A DEZEMBRO 2015/BIMESTRE NOVEMBRO-DEZEMBRO

RFB - ANEXO I - RFB - 01/2015 - Anexo 12 - Balanço Orçamentário

RECEITAS	PREVISÃO INICIAL	PREVISÃO ATUALIZADA (a)	RECEITAS REALIZADAS			SALDO (d-c)
			no Período (b)	% Até o Período (c)	% (c/a)	
RECEITAS DE EXERCÍCIOS ANTERIORES (III)	4.100.000,00	4.100.000,00	1.565.500,00	38,21	37,95	2.534.500,00
RECEITAS CORRENTES	18.100.000,00	17.950.000,00	13.000.000,00	72,04	72,45	4.950.000,00
RECEITA TRIBUTÁRIA	9.200.000,00	9.172.000,00	7.000.000,00	75,23	76,32	2.172.000,00
Impostos	8.000.000,00	7.950.000,00	5.800.000,00	72,50	72,81	2.150.000,00
Taxas	1.200.000,00	1.222.000,00	1.200.000,00	100,00	100,00	0,00
Contribuição de Melhoria	0,00	0,00	0,00	0,00	0,00	0,00
RECEITA DE CONTRIBUIÇÕES	17.000.000,00	17.000.000,00	5.200.000,00	30,59	30,59	11.800.000,00
Contribuições Sociais	0,00	0,00	0,00	0,00	0,00	0,00
Contribuições de Interação no Domínio Econômico	0,00	0,00	0,00	0,00	0,00	0,00
Contribuição de Iluminação Pública	17.000.000,00	17.000.000,00	5.200.000,00	30,59	30,59	11.800.000,00
RECEITA PATRIMONIAL	1.000.000,00	1.000.000,00	1.000.000,00	100,00	100,00	0,00
Receitas Imobiliárias	1.000.000,00	1.000.000,00	1.000.000,00	100,00	100,00	0,00
Receitas de Valores Mobiliários	0,00	0,00	0,00	0,00	0,00	0,00
Receitas de Concessões e Permissões	0,00	0,00	0,00	0,00	0,00	0,00
Compensações Financeiras	0,00	0,00	0,00	0,00	0,00	0,00
Receita Resultante do Exercício de Exploração de Bens Públicos	0,00	0,00	0,00	0,00	0,00	0,00
Receita da Cessão de Direitos	0,00	0,00	0,00	0,00	0,00	0,00
Outras Receitas Patrimoniais	0,00	0,00	0,00	0,00	0,00	0,00
RECEITA AGRÍCOLA	200.000,00	200.000,00	200.000,00	100,00	100,00	0,00
Receita da Produção Vegetal	200.000,00	200.000,00	200.000,00	100,00	100,00	0,00
Receita da Produção Animal e Derivados	0,00	0,00	0,00	0,00	0,00	0,00
Outras Receitas Agropecuárias	0,00	0,00	0,00	0,00	0,00	0,00
RECEITA INDUSTRIAL	0,00	0,00	0,00	0,00	0,00	0,00
Receita da Indústria Extrativa Mineral	0,00	0,00	0,00	0,00	0,00	0,00
Receita da Indústria de Transformação	0,00	0,00	0,00	0,00	0,00	0,00
Receita da Indústria de Construção	0,00	0,00	0,00	0,00	0,00	0,00
Outras Receitas Industriais	0,00	0,00	0,00	0,00	0,00	0,00
RECEITA DE SERVIÇOS	0,00	0,00	0,00	0,00	0,00	0,00
TRANSFERÊNCIAS CORRENTES	11.500.000,00	11.500.000,00	2.000.000,00	17,39	17,39	9.500.000,00
Transferências Interadministrativas	0,00	0,00	0,00	0,00	0,00	0,00
Transferências de Instituições Privadas	0,00	0,00	0,00	0,00	0,00	0,00
Transferências do Exterior	0,00	0,00	0,00	0,00	0,00	0,00
Transferências de Pessoas	0,00	0,00	0,00	0,00	0,00	0,00
Transferências de Convênios	0,00	0,00	0,00	0,00	0,00	0,00
Transferências para o Combate à Fome	0,00	0,00	0,00	0,00	0,00	0,00
OUTRAS RECEITAS CORRENTES	200.000,00	200.000,00	200.000,00	100,00	100,00	0,00
Multas e Juros de Mora	200.000,00	200.000,00	200.000,00	100,00	100,00	0,00
Indenizações e Rescisões	0,00	0,00	0,00	0,00	0,00	0,00
Receitas de Venda Ativa	0,00	0,00	0,00	0,00	0,00	0,00
Receita Resultante de Apólices Periclitadas para Amortização	0,00	0,00	0,00	0,00	0,00	0,00
Receitas Correntes Diversas	0,00	0,00	0,00	0,00	0,00	0,00
RECEITAS DE CAPITAL	0,00	0,00	0,00	0,00	0,00	0,00
OPERAÇÕES DE CRÉDITO	0,00	0,00	0,00	0,00	0,00	0,00
Operações de Crédito Internas	0,00	0,00	0,00	0,00	0,00	0,00
Operações de Crédito Externas	0,00	0,00	0,00	0,00	0,00	0,00
ALIENAÇÃO DE BENS	0,00	0,00	0,00	0,00	0,00	0,00
Alienação de Bens Móveis	0,00	0,00	0,00	0,00	0,00	0,00
Alienação de Bens Imóveis	0,00	0,00	0,00	0,00	0,00	0,00
AMORTIZAÇÃO DE EMPRÉSTIMOS	0,00	0,00	0,00	0,00	0,00	0,00
TRANSFERÊNCIAS DE CAPITAL	0,00	0,00	0,00	0,00	0,00	0,00
Transferências Interadministrativas	0,00	0,00	0,00	0,00	0,00	0,00
Transferências de Instituições Privadas	0,00	0,00	0,00	0,00	0,00	0,00
Transferências do Exterior	0,00	0,00	0,00	0,00	0,00	0,00
Transferências de Pessoas	0,00	0,00	0,00	0,00	0,00	0,00
Transferências de Outros Instit. Públicas	0,00	0,00	0,00	0,00	0,00	0,00
Transferências de Convênios	0,00	0,00	0,00	0,00	0,00	0,00
Transferências para o Combate à Fome	0,00	0,00	0,00	0,00	0,00	0,00
OUTRAS RECEITAS DE CAPITAL	0,00	0,00	0,00	0,00	0,00	0,00
Inscrição de Capital Social	0,00	0,00	0,00	0,00	0,00	0,00
Div. Ação Priv. da Amortiz. Emp. e Simil.	0,00	0,00	0,00	0,00	0,00	0,00
Receitas de Capital Diversas	0,00	0,00	0,00	0,00	0,00	0,00
CITAS INTRA-ORÇAMENTÁRIAS (III)	0,00	0,00	0,00	0,00	0,00	0,00
HISTÓRICO DAS RECEITAS (III) = (I) + (II)	18.100.000,00	17.950.000,00	13.000.000,00	72,45	72,45	4.950.000,00

OPERAÇÕES DE CRÉDITO (REFINANCIAMENTO) (IV)	PREVISÃO INICIAL	PREVISÃO ATUALIZADA (a)	no Período (b)	% Até o Período (c)	% (c/a)	SALDO (d-c)
Operações de Crédito Internas	0,00	0,00	0,00	0,00	0,00	0,00
Mobiliária	0,00	0,00	0,00	0,00	0,00	0,00
Contratual	0,00	0,00	0,00	0,00	0,00	0,00
Operações de Crédito Externas	0,00	0,00	0,00	0,00	0,00	0,00
Mobiliária	0,00	0,00	0,00	0,00	0,00	0,00
Contratual	0,00	0,00	0,00	0,00	0,00	0,00
SUBTOTAL COM REFINANCIAMENTO (IV) = (III) + (IV)	0,00	0,00	0,00	0,00	0,00	0,00
DEPÓSITO (V)	0,00	0,00	0,00	0,00	0,00	0,00
TOTAL (VI) = (IV) + (V)	0,00	0,00	0,00	0,00	0,00	0,00
SALDOS DE EXERCÍCIOS ANTERIORES (UTILIZADOS PARA CRÉDITOS ADICIONAIS)	0,00	0,00	0,00	0,00	0,00	0,00
Superávit Financeiro	0,00	0,00	0,00	0,00	0,00	0,00
Reabertura de Créditos Adicionais	0,00	0,00	0,00	0,00	0,00	0,00

DESPESAS	DOTAÇÃO INICIAL (a)	DOTAÇÃO ATUALIZADA (b)	DESPESAS EMPENHADAS		SALDO (d-c)	DESPESAS EXECUTADAS		DESPESAS PAGAS ATÉ O PERÍODO (f)	RESCISÃO DE OBRIGACIONES (g)
			No Período	Até o Período (e)		No Período	Até o Período (d)		
DESPESAS DE EXERCÍCIOS ANTERIORES (VII)	14.522.000,00	14.522.000,00	1.201.123,28	8,27	8,27	1.099.435,28	7,57	1.099.435,28	352.564,72
DESPESAS CORRENTES	11.600.000,00	11.600.000,00	1.000.000,00	8,62	8,62	900.000,00	7,76	900.000,00	260.000,00
PESSOAL E ENCARGOS SOCIAIS	8.000.000,00	8.000.000,00	700.000,00	8,75	8,75	600.000,00	7,50	600.000,00	200.000,00
JUROS E ENCARGOS DA DÍVIDA	1.000.000,00	1.000.000,00	100.000,00	10,00	10,00	100.000,00	10,00	100.000,00	0,00
OUTRAS DESPESAS CORRENTES	2.600.000,00	2.600.000,00	200.000,00	7,69	7,69	200.000,00	7,69	200.000,00	0,00
DESPESAS DE CAPITAL	3.600.000,00	3.600.000,00	200.000,00	5,56	5,56	199.435,28	5,54	199.435,28	1.600,72
INVESTIMENTOS	3.600.000,00	3.600.000,00	200.000,00	5,56	5,56	199.435,28	5,54	199.435,28	1.600,72
AMORTIZAÇÃO DA DÍVIDA / REFINANCIAMENTO (VIII)	0,00	0,00	0,00	0,00	0,00	0,00	0,00	0,00	0,00
DESPESAS DE TRANSFERÊNCIAS	0,00	0,00	0,00	0,00	0,00	0,00	0,00	0,00	0,00
AMORTIZAÇÃO DA DÍVIDA	0,00	0,00	0,00	0,00	0,00	0,00	0,00	0,00	0,00
RESCISÃO DE OBRIGACIONES	0,00	0,00	0,00	0,00	0,00	0,00	0,00	0,00	0,00
DESPESAS DE CONTRATAÇÃO	0,00	0,00	0,00	0,00	0,00	0,00	0,00	0,00	0,00
DESPESAS INTRA-ORÇAMENTÁRIAS (IX)	0,00	0,00	0,00	0,00	0,00	0,00	0,00	0,00	0,00
SUBTOTAL DAS DESPESAS (VII) + (VIII) + (IX)	14.522.000,00	14.522.000,00	1.201.123,28	8,27	8,27	1.099.435,28	7,57	1.099.435,28	352.564,72
AMORTIZAÇÃO DA DÍVIDA	0,00	0,00	0,00	0,00	0,00	0,00	0,00	0,00	0,00
AMORTIZAÇÃO DA DÍVIDA INTERNA	0,00	0,00	0,00	0,00	0,00	0,00	0,00	0,00	0,00
Dívida Mobiliária	0,00	0,00	0,00	0,00	0,00	0,00	0,00	0,00	0,00
Dívida Contratual	0,00	0,00	0,00	0,00	0,00	0,00	0,00	0,00	0,00
AMORTIZAÇÃO DA DÍVIDA EXTERNA	0,00	0,00	0,00	0,00	0,00	0,00	0,00	0,00	0,00
Dívida Mobiliária	0,00	0,00	0,00	0,00	0,00	0,00	0,00	0,00	0,00
Outras Dívidas	0,00	0,00	0,00	0,00	0,00	0,00	0,00	0,00	0,00
SUBTOTAL COM REFINANCIAMENTO (VIII) = (VI) + (VII)	0,00	0,00	0,00	0,00	0,00	0,00	0,00	0,00	0,00
DEPÓSITO (V)	0,00	0,00	0,00	0,00	0,00	0,00	0,00	0,00	0,00
TOTAL (X) = (VII) + (VIII) + (IX) + (V)	14.522.000,00	14.522.000,00	1.201.123,28	8,27	8,27	1.099.435,28	7,57	1.099.435,28	352.564,72

UNITE Sistema Controladoria Pública - Unidade Responsável: RUISENEIDE DE BRAGANEY - em 29/01/2016 às 15h45min
 Este Relatório é impresso em papel sulfiteado de 210x297mm, contendo 100 linhas por página. No encerramento do exercício, o Relatório de Execução Orçamentária deverá ser encaminhado ao Conselho Municipal de Controle de Gestão, para análise e emissão de parecer. O Relatório de Execução Orçamentária deverá ser encaminhado ao Conselho Municipal de Controle de Gestão, para análise e emissão de parecer. O Relatório de Execução Orçamentária deverá ser encaminhado ao Conselho Municipal de Controle de Gestão, para análise e emissão de parecer. O Relatório de Execução Orçamentária deverá ser encaminhado ao Conselho Municipal de Controle de Gestão, para análise e emissão de parecer.

JOSELEVI VICENTE
 Prefeito Municipal

MARIA ROSA INÁCIO FERNANDES
 Contador

LILIAM RICAMONTI
 CONTROLADOR INTERNO

CI-1160521-E16

PARANA
 CAMARA MUNICIPAL DE BOA VISTA DA APARECIDA
 Anexo 12 - Balanço Orçamentário
 Administração Direta

Bilha Sistemas
 Exercício de 2015
 Período: Janeiro a Dezembro
 Página: 1/1

REFINANCIAMENTO (II)	0,00	0,00	0,00	0,00	0,00	0,00
Operações de Crédito Internas	0,00	0,00	0,00	0,00	0,00	0,00
Mobiliária	0,00	0,00	0,00	0,00	0,00	0,00
Contratual	0,00	0,00	0,00	0,00	0,00	0,00
Operações de Crédito Externas	0,00	0,00	0,00	0,00	0,00	0,00
Mobiliária	0,00	0,00	0,00	0,00	0,00	0,00
Contratual	0,00	0,00	0,00	0,00	0,00	0,00
SUBTOTAL COM REFINANCIAMENTO (II) = (I) + (II)	0,00	0,00	0,00	0,00	0,00	0,00
DEPÓSITO (V)	1.199.000,00	1.199.000,00	1.199.000,00	100,00	100,00	0,00
TOTAL (VI) = (II) + (V)	1.199.000,00	1.199.000,00	1.199.000,00	100,00	100,00	0,00

DESPESAS ORÇAMENTÁRIAS	DOTAÇÃO INICIAL (d)	DOTAÇÃO ATUALIZADA (e)	DESPESAS EMPENHADAS (f)	DESPESAS LIQUIDADAS (g)	DESPESAS PAGAS (h)	SALDO DA DOTAÇÃO (i) = (d-f)
	DESPESAS CORRENTES	1.184.000,00	1.174.000,00	941.447,52		

MUNICÍPIO DE BRAGANEY
PODER EXECUTIVO
ESTADO DO PARANÁ
RELATÓRIO RESUMIDO DA EXECUÇÃO ORÇAMENTÁRIA
DEMONSTRATIVO DAS RECEITAS E DESPESAS PREVIDENCIÁRIAS DO REGIME GERAL DE
PREVIDÊNCIA SOCIAL
ORÇAMENTO DA SEGURIDADE SOCIAL
JANEIRO A DEZEMBRO 2015/QUADRIMESTRE SETEMBRO-DEZEMBRO

RECEITAS	PREVISÃO INICIAL	PREVISÃO ATUALIZADA	RECEITAS REALIZADAS	
			até o Quadrimestre 2015	até o Quadrimestre 2014
RECEITAS PREVIDENCIÁRIAS (EXTRA-ORÇAMENTÁRIAS) (I)	0,00	0,00	0,00	0,00
RECEITAS CORRENTES	0,00	0,00	0,00	0,00
Receita de Contribuições dos Segurados	0,00	0,00	0,00	0,00
Pessoal Civil	0,00	0,00	0,00	0,00
Ativo	0,00	0,00	0,00	0,00
Inativo	0,00	0,00	0,00	0,00
Pensionista	0,00	0,00	0,00	0,00
Pessoal Militar	0,00	0,00	0,00	0,00
Ativo	0,00	0,00	0,00	0,00
Inativo	0,00	0,00	0,00	0,00
Pensionista	0,00	0,00	0,00	0,00
Outras Receitas de Contribuições	0,00	0,00	0,00	0,00
Receita Patrimonial	0,00	0,00	0,00	0,00
Receita Imobiliária	0,00	0,00	0,00	0,00
Receita de Valores Mobiliários	0,00	0,00	0,00	0,00
Outras Receitas Patrimoniais	0,00	0,00	0,00	0,00
Receita de Serviços	0,00	0,00	0,00	0,00
Outras Receitas Correntes	0,00	0,00	0,00	0,00
Contribuição Previdenciária do RPPS para o RPPS	0,00	0,00	0,00	0,00
Demais Receitas Correntes	0,00	0,00	0,00	0,00
RECEITAS DE CAPITAL	0,00	0,00	0,00	0,00
Alienação de Bens, Direitos e Ativos	0,00	0,00	0,00	0,00
Amortização de Empenhamentos	0,00	0,00	0,00	0,00
Outras Receitas de Capital	0,00	0,00	0,00	0,00
RECEITAS PREVIDENCIÁRIAS (EXTRA-ORÇAMENTÁRIAS) (II)	0,00	0,00	0,00	0,00
TOTAL DAS RECEITAS PREVIDENCIÁRIAS - RGPS (III) = (I + II)	0,00	0,00	0,00	0,00

DESPESAS	DOTAÇÃO INICIAL	DOTAÇÃO ATUALIZADA	DESPESAS EMPENHADAS		DESPESAS LIQUIDADAS		INSCRITAS EM RESTOS A PAGAR NÃO PROCESSADOS	
			até o Quadrimestre 2015	até o Quadrimestre 2014	até o Quadrimestre 2015	até o Quadrimestre 2014	até o Quadrimestre 2015	até o Quadrimestre 2014
DESPESAS PREVIDENCIÁRIAS (EXTRA-ORÇAMENTÁRIAS) (I)	0,00	0,00	0,00	0,00	0,00	0,00	0,00	0,00
ADMINISTRAÇÃO	0,00	0,00	0,00	0,00	0,00	0,00	0,00	0,00
Despesas Correntes	0,00	0,00	0,00	0,00	0,00	0,00	0,00	0,00
Despesas de Capital	0,00	0,00	0,00	0,00	0,00	0,00	0,00	0,00
PREVIDÊNCIA	0,00	0,00	0,00	0,00	0,00	0,00	0,00	0,00
Pessoal Civil	0,00	0,00	0,00	0,00	0,00	0,00	0,00	0,00
Ativo	0,00	0,00	0,00	0,00	0,00	0,00	0,00	0,00
Inativo	0,00	0,00	0,00	0,00	0,00	0,00	0,00	0,00
Pensionista	0,00	0,00	0,00	0,00	0,00	0,00	0,00	0,00
Pessoal Militar	0,00	0,00	0,00	0,00	0,00	0,00	0,00	0,00
Reforma	0,00	0,00	0,00	0,00	0,00	0,00	0,00	0,00
Pensão	0,00	0,00	0,00	0,00	0,00	0,00	0,00	0,00
Outra Despesa Previdenciária	0,00	0,00	0,00	0,00	0,00	0,00	0,00	0,00
Outras Despesas Previdenciárias	0,00	0,00	0,00	0,00	0,00	0,00	0,00	0,00
Contribuição Previdenciária do RPPS para o RPPS	0,00	0,00	0,00	0,00	0,00	0,00	0,00	0,00
Demais Despesas Previdenciárias	0,00	0,00	0,00	0,00	0,00	0,00	0,00	0,00
DESPESAS (EXTRA-ORÇAMENTÁRIAS)	0,00	0,00	0,00	0,00	0,00	0,00	0,00	0,00
TOTAL DAS DESPESAS PREVIDENCIÁRIAS - RGPS (VI) = (IV + V)	0,00	0,00	0,00	0,00	0,00	0,00	0,00	0,00
RESULTADO PREVIDENCIÁRIO (VII) = (III) - (VI)	0,00	0,00	0,00	0,00	0,00	0,00	0,00	0,00

APORTES DE RECURSOS PARA O REGIME PRÓPRIO DE PREVIDÊNCIA DO SERVIDOR		APORTES REALIZADOS	
TOTAL DOS APORTES PARA O RPPS			0,00
Plano Financeiro			0,00
Recursos para Cobertura de Provisões Financeiras			0,00
Recursos para Formação de Reserva			0,00
Outros Aportes para o RPPS			0,00
Plano Previdenciário			0,00
Recursos para Cobertura de Déficit Financeiro			0,00
Recursos para Cobertura de Déficit Atuarial			0,00
Outros Aportes para o RPPS			0,00

RESERVA ORÇAMENTÁRIA DO RPPS	PREVISÃO ORÇAMENTÁRIA	
	2015	2014
VALOR		0,00

BENS E DIREITOS DO RPPS	PERÍODO DE REFERÊNCIA	
	2015	2014
CAIXA	0,00	0,00
BANCOS (CONTA MOVIMENTO)	0,00	0,00
INVESTIMENTOS	0,00	0,00
OUTROS BENS E DIREITOS	0,00	0,00

RECEITAS EXTRA-ORÇAMENTÁRIAS - RPPS	PREVISÃO INICIAL	PREVISÃO ATUALIZADA	RECEITAS REALIZADAS	
			até o Quadrimestre 2015	até o Quadrimestre 2014
RECEITAS CORRENTES (VIII)	0,00	0,00	0,00	0,00
Receita de Contribuições	0,00	0,00	0,00	0,00
Pessoal Civil	0,00	0,00	0,00	0,00
Ativo	0,00	0,00	0,00	0,00
Inativo	0,00	0,00	0,00	0,00
Pensionista	0,00	0,00	0,00	0,00
Pessoal Militar	0,00	0,00	0,00	0,00
Ativo	0,00	0,00	0,00	0,00
Inativo	0,00	0,00	0,00	0,00
Pensão	0,00	0,00	0,00	0,00
Outras Receitas Correntes	0,00	0,00	0,00	0,00
RECEITAS DE CAPITAL (IX)	0,00	0,00	0,00	0,00
Alienação de Bens	0,00	0,00	0,00	0,00
Amortização de Empenhamentos	0,00	0,00	0,00	0,00
Outras Receitas de Capital	0,00	0,00	0,00	0,00
TOTAL DAS RECEITAS PREVIDENCIÁRIAS EXTRA-ORÇAMENTÁRIAS (X) = (VIII + IX)	0,00	0,00	0,00	0,00

DESPESAS EXTRA-ORÇAMENTÁRIAS - RPPS	DOTAÇÃO INICIAL	DOTAÇÃO ATUALIZADA	DESPESAS EMPENHADAS		DESPESAS LIQUIDADAS		INSCRITAS EM RESTOS A PAGAR NÃO PROCESSADOS	
			até o Quadrimestre 2015	até o Quadrimestre 2014	até o Quadrimestre 2015	até o Quadrimestre 2014	até o Quadrimestre 2015	até o Quadrimestre 2014
MINISTRAÇÃO (XII)	0,00	0,00	0,00	0,00	0,00	0,00	0,00	0,00
Despesas Correntes	0,00	0,00	0,00	0,00	0,00	0,00	0,00	0,00
Despesas de Capital	0,00	0,00	0,00	0,00	0,00	0,00	0,00	0,00
TOTAL DAS DESPESAS PREVIDENCIÁRIAS EXTRA-ORÇAMENTÁRIAS (XIII) = (XII + XI)	0,00	0,00	0,00	0,00	0,00	0,00	0,00	0,00

ANEXO VI - Sistema Elétrico de Gestão Pública - Unidade Responsável: MUNICÍPIO DE BRAGANEY, unidade em 27/Jan/2016 às 10h 47m

RELE: Anexo VI (LRF - art. 33, inciso III) R\$ 1,00

JOSÉNEY VICENTE Prefeito Municipal
MARIA ROSA INACIO FERNANDES Comissária
ELIANE RUFAMONTI CONTROLADOR INTERNO

CI-1160525-E16

MUNICÍPIO DE BRAGANEY
PODER EXECUTIVO
ESTADO DO PARANÁ
RELATÓRIO RESUMIDO DA EXECUÇÃO ORÇAMENTÁRIA
DEMONSTRATIVO DO RESULTADO NOMINAL
ORÇAMENTO FISCAL E DA SEGURIDADE SOCIAL
JANEIRO A DEZEMBRO 2015/SEMESTRAL JULHO-DEZEMBRO

DÍVIDA FISCAL LÍQUIDA	SALDO		
	Em 31/07/2014	Em 30/06/2015	Em 31/06/2015
DÍVIDA CONSOLIDADA (II)	1.478.571,69	1.354.346,70	3.252.053,86
DEDUÇÕES (III)	1.249.608,81	1.388.578,85	1.358.960,11
Disponibilidade de Caixa Útil	1.149.506,31	1.168.109,67	1.682.774,04
Demais Haveres Financeiros	100.102,50	220.469,18	217.191,42
(+) Restos a Pagar Processados	714.420,68	0,00	541.004,74
DÍVIDA CONSOLIDADA LÍQUIDA (IV) = (II) - (III)	2.228.962,88	1.965.767,85	1.893.093,75
RECEITA DE PRONUNCIAMENTOS (V)	0,00	0,00	0,00
PASSIVOS RECONHECIDOS (VI)	70.227,76	19.085,70	0,00
DÍVIDA FISCAL LÍQUIDA (VII) = (IV) - (V) + (VI)	2.158.735,12	1.946.782,15	1.893.093,75

RESULTADO NOMINAL	PERÍODO DE REFERÊNCIA	
	No 2º Semestre 2015	No 2º Semestre 2014
VALOR	-33.612,00	279.641,97

DISCRIMINAÇÃO DA META FISCAL	VALOR CORRENTE
META DE RESULTADO NOMINAL FIXADA NO ANEXO DE METAS FINANCEIRAS DO EXERCÍCIO DE REFERÊNCIA	0,00

DÍVIDA FISCAL LÍQUIDA PREVIDENCIÁRIA	SALDO		
	Em 31/06/2014	Em 30/06/2015	Em 31/06/2015
DÍVIDA CONSOLIDADA PREVIDENCIÁRIA (VII)	0,00	0,00	0,00
Provisão Atuarial	0,00	0,00	0,00
Demais Dívidas	0,00	0,00	0,00
DEDUÇÕES (VIII)	0,00	0,00	0,00
Disponibilidade de Caixa Útil	0,00	0,00	0,00
Investimentos	0,00	0,00	0,00
Demais Haveres Financeiros	0,00	0,00	0,00
(+) Restos a Pagar Processados	0,00	0,00	0,00
DÍVIDA CONSOLIDADA LÍQUIDA PREV (IX) = (VII) - (VIII)	0,00	0,00	0,00
PASSIVOS RECONHECIDOS (X)	0,00	0,00	0,00
DÍVIDA FISCAL LÍQUIDA PREVIDENCIÁRIA (XI) = (IX) - (X)	0,00	0,00	0,00

ANEXO VI - Sistema Elétrico de Gestão Pública - Unidade Responsável: MUNICÍPIO DE BRAGANEY, unidade em 29/Jan/2016 às 10h e 47m

JOSÉNEY VICENTE Prefeito Municipal
MARIA ROSA INACIO FERNANDES Comissária
ELIANE RUFAMONTI CONTROLADOR INTERNO

CI-1160526-E16

Camara Municipal de Corbelia - PR - Poder Legislativo
 Relatório de Gestão Fiscal
 Demonstrativo Simplificado do Relatório de Gestão Fiscal
 Orçamentos Fiscal e da Seguridade Social
 2º Semestre de 2015

LRF, Art. 48 - Anexo VI R\$ 1,00

RECEITA CORRENTE LÍQUIDA	VALOR ATÉ O BIMESTRE	
Receita Corrente Líquida	42.792.663,20	

DESPESA COM PESSOAL	VALOR	% SOBRE A RCL
Despesa Total com Pessoal DTP	1.016.555,34	2,38
Limite Máximo (incisos I, II e III, art. 20 da LRF) - 6,00	2.567.559,79	6,00
Limite Prudencial (§ único, art. 22 da LRF) - 5,70	2.439.181,80	5,70

RESTOS A PAGAR	DISPONIBILIDADE E DE CAIXA LÍQUIDA (ANTES DA INSCRIÇÃO EM RESTOS A PAGAR NÃO PROCESSADOS DO EXERCÍCIO)
INSCRIÇÃO EM RESTOS A PAGAR NÃO PROCESSADOS DO EXERCÍCIO	DISPONIBILIDADE E DE CAIXA LÍQUIDA (ANTES DA INSCRIÇÃO EM RESTOS A PAGAR NÃO PROCESSADOS DO EXERCÍCIO)
Valor Total	-



MUNICÍPIO DE BRAGANEY
ESTADO DO PARANÁ
RELATÓRIO DE GESTÃO FISCAL
DEMONSTRATIVO DA DÍVIDA CONSOLIDADA LÍQUIDA
ORÇAMENTO FISCAL E DA SEGURIDADE SOCIAL

RGF - ANEXO I (LRF, art. 55, inciso I, alínea "a") R\$ 1,00

DÍVIDA CONSOLIDADA	SALDO DO EXERCÍCIO ANTERIOR	SALDO DO EXERCÍCIO DE 2015		
		Até 1º Quil.	Até 2º Quil.	Até 3º Quil.
DÍVIDA CONSOLIDADA - DC (I)	3.478.571,65	3.396.588,41	3.333.645,94	3.272.653,86
Dívida Mobiliária	0,00	0,00	0,00	0,00
Dívida Contratual	483.626,93	481.422,35	216.309,39	277.168,26
Interjuro	483.626,93	481.422,35	316.706,28	277.168,26
Extrema	0,00	0,00	0,00	0,00
Processos Pendentes (RFB, INSS, Previdência) - Vencidos em 12/31/15	2.994.944,66	2.994.944,66	2.944.944,66	2.974.944,66
Outras Dívidas	0,00	0,00	0,00	0,00
RECURSOS (II)	1.240.662,81	1.613.578,45	1.244.875,11	1.358.660,71
Disponibilidade de Caixa Bruta	1.740.960,31	1.999.982,27	1.611.151,60	1.682.771,03
Débitos Haveres Financeiros	220.499,18	220.499,18	263.473,51	317.110,42
(-) Restos a Pagar Processados (Execução Precatória)	774.429,68	6.873,00	0,00	541.004,74
DÍVIDA CONSOLIDADA LÍQUIDA - DCL (III) = (I) - (II)	2.237.908,84	1.782.989,96	2.108.770,83	1.913.993,15
RECEITA CORRENTE LÍQUIDA - RCL (IV)	15.191.256,41	15.319.006,96	15.957.678,33	16.421.131,04
DA DCL SOBRE RCL (V) = (III) - (IV)	22,90	22,17	29,75	19,93
DA DCL SOBRE RCL (VI) = (III) - (IV) - (V)	14,63	11,64	12,83	11,63
LIMITE DEFINIDO POR RESOLUÇÃO DO SENADO FEDERAL - L70%	18.230.700,70	18.283.408,28	19.149.214,00	19.795.357,25
LIMITE DE ALERTA (VIII) (inciso II do § 1º do art. 59 da LRF) - 10% da RCL	16.007.636,93	16.545.067,48	17.234.292,60	17.334.821,52
DETALHAMENTO DA DÍVIDA CONTRATUAL				
DÍVIDA CONTRATUAL (VII) = (I) - (II) - (III)	1.478.571,72	1.396.588,41	1.333.645,94	1.272.653,86
DÍVIDA DE ZPPAV	0,00	0,00	0,00	0,00
PARCELAS ANTERIORES (VIII)	59.571,91	56.216,52	32.463,41	20.544,15
De Prêmio	0,00	0,00	0,00	0,00
De Contribuições Sociais	39.221,76	23.892,07	12.119,76	0,00
Previdenciárias	39.221,76	23.892,07	12.119,76	0,00
Outras Contribuições Sociais	0,00	0,00	0,00	0,00
De IPTU'S	0,00	0,00	0,00	0,00
Contribuição Não Financeira	0,00	0,00	0,00	0,00
DÍVIDA COM PESSOAL (IX) = (I) - (II) - (III) - (IV)	444.095,23	295.569,96	304.585,92	277.168,26
Interjuro	444.095,23	295.569,96	304.585,92	277.168,26
Extrema	0,00	0,00	0,00	0,00
DESMAS (DÍVIDAS CONTRATUAIS VÁLIDAS)	2.974.601,51	2.974.601,51	2.974.601,51	2.974.601,51
OUTROS VALORES NÃO INTEGRANTES DA DC				
RECURSOS ANTERIORES A 01/01/2000	0,00	0,00	0,00	0,00
RECURSOS POSTERIORES A 01/01/2000	2.974.601,51	2.974.601,51	2.974.601,51	2.974.601,51
SUBVENÇÃO FINANCEIRA	0,00	0,00	0,00	0,00
PROPOSTAS	123.264,96	46.914,89	112.281,12	99.069,13
(-) NÃO PROCESSADOS DE PERÍODOS ANTERIORES	614.111,97	598.111,97	495.107,12	404.203,69
RECAPITAÇÕES DE DÍVIDAS ORÇAMENTÁRIAS - ADI	0,00	0,00	0,00	0,00

RGF - ANEXO I (LRF, art. 55, inciso I, alínea "a") R\$ 1,00

DÍVIDA CONSOLIDADA	SALDO DO EXERCÍCIO ANTERIOR	SALDO DO EXERCÍCIO DE 2015	SALDO DO EXERCÍCIO DE 2016	SALDO DO EXERCÍCIO DE 2017
DÍVIDA CONSOLIDADA PREVIDENCIÁRIA (XI)	0,00	0,00	0,00	0,00
Previdência Atuarial	0,00	0,00	0,00	0,00
Outras Dívidas	0,00	0,00	0,00	0,00
RECURSOS (XII)	0,00	0,00	0,00	0,00
Disponibilidade de Caixa Bruta	0,00	0,00	0,00	0,00
Investimentos	0,00	0,00	0,00	0,00
Débitos Haveres Financeiros	0,00	0,00	0,00	0,00
(-) Restos a Pagar Processados	0,00	0,00	0,00	0,00
OBRIGAÇÕES NÃO INTEGRANTES DA DC	0,00	0,00	0,00	0,00

RGF - ANEXO I (LRF, art. 55, inciso I, alínea "a") R\$ 1,00

CI-1160516-E16

JOSEVEY VICENTE - Prefeito Municipal
 MARIA ROSA INACIO FERNANDES - Contadora
 LILIAN RIGAMONTI - CONTROLADOR INTERNO

MUNICÍPIO DE BRAGANEY
PODER EXECUTIVO
ESTADO DO PARANÁ
RELATÓRIO RESUMIDO DA EXECUÇÃO ORÇAMENTÁRIA
DEMONSTRATIVO DAS RECEITAS DE OPERAÇÕES DE
CRÉDITO E DESPESAS DE CAPITAL.
ORÇAMENTO FISCAL E DA SEGURIDADE SOCIAL.
JANEIRO A DEZEMBRO 2015 BIMESTRE NOVEMBRO-DEZEMBRO

RGF - ANEXO IX (LRF, art. 53, § 1º, inciso I) R\$ 1,00

RECEITAS	PREVISÃO ATUALIZADA (a)	RECEITAS REALIZADAS Até o Bimestre (b)	SALDO NÃO REALIZADO (a - b)		
RECEITAS DE OPERAÇÕES DE CRÉDITO (I)					
DESPESAS	DOTAÇÃO ATUALIZADA (d)	DESPESAS EXECUTADAS Até o Bimestre	INSCRITAS EM RESTOS A PAGAR NÃO PROCESSADOS		
		EMPENHADAS (e)	LÍQUIDAS (f)		
DESPESAS DE CAPITAL	3.817.513,44	1.901.518,96	1.450.435,88	451.083,08	1.916.014,32
(-) Incentivos Fiscais e Contribuintes					
(-) Locações Fiscais e Contribuintes por Instituições Financeiras					
DESPESA DE CAPITAL LÍQUIDA (II)	3.817.513,44	1.901.518,96	1.450.435,88	451.083,08	1.916.014,32
RENTADO PARA APLICAÇÃO DA REGRA DE OUROS (III) = (II) - (I)	(a-b) = -3.817.513,44	(b-c) = 1.901.518,96			(c-f) = -1.916.014,32

RGF - ANEXO IX (LRF, art. 53, § 1º, inciso I) R\$ 1,00

CI-1160530-E16

JOSEVEY VICENTE - Prefeito Municipal
 MARIA ROSA INACIO FERNANDES - Contadora
 LILIAN RIGAMONTI - CONTROLADOR INTERNO



MUNICÍPIO DE BRAGANEY
PODER EXECUTIVO
ESTADO DO PARANÁ
RELATÓRIO DE GESTÃO FISCAL
DEMONSTRATIVO DA DESPESA COM PESSOAL
ORÇAMENTOS FISCAL E DA SEGURIDADE SOCIAL
JANEIRO/2015 A DEZEMBRO/2015

RGF - ANEXO I (LRF, art. 55, inciso I, alínea "a") R\$ 1,00

DESPESA COM PESSOAL	DESPESAS EXECUTADAS (Últimos 12 Meses)												TOTAL (ÚLTIMOS 12 MESES) (II)	INSCRITAS EM RESTOS A PAGAR NÃO PROCESSADOS (a)
	LIQUIDADAS													
	Jan/2015	Fev/2015	Mar/2015	Abr/2015	Mai/2015	Jun/2015	Jul/2015	Ago/2015	Set/2015	Out/2015	Nov/2015	Dez/2015		
DESPESA BRUTA COM PESSOAL (I)	669.949,01	677.023,32	687.475,24	590.095,56	588.473,63	603.873,29	285.228,83	291.109,71	611.729,68	593.945,51	681.226,00	1.001.513,66	7.717.117,77	0,00
Pessoal Ativo	665.567,22	670.542,59	682.271,91	586.694,81	585.729,20	572.201,25	266.827,67	267.384,99	599.923,95	571.618,35	675.187,84	1.001.513,66	7.717.117,77	0,00
Pessoal Inativo e Pensionistas	4.381,79	6.480,73	5.203,33	13.399,75	12.744,43	11.671,04	14.401,16	13.724,72	11.805,76	12.327,16	16.038,16	20.000,00	24.694,00	0,00
Outras Despesas de Pessoal decorrentes de Contratos de Terceirização (§ 1º do art. 18 da LRF)	11.999,00	9.999,00	9.999,00	9.999,00	9.999,00	9.999,00	9.999,00	9.999,00	9.999,00	9.999,00	9.999,00	9.999,00	9.999,00	0,00
Outras Despesas de Pessoal decorrentes de Contratos de Terceirização (excetuando-se o pessoal de manutenção e limpeza)	0,00	0,00	0,00	0,00	0,00	0,00	0,00	0,00	0,00	0,00	0,00	0,00	0,00	0,00
Outras Despesas de Pessoal decorrentes de Contratos de Terceirização (excetuando-se o pessoal de manutenção e limpeza) - Despesas de Exercícios Anteriores	0,00	0,00	0,00	0,00	0,00	0,00	0,00	0,00	0,00	0,00	0,00	0,00	0,00	0,00
Outras Despesas de Pessoal decorrentes de Contratos de Terceirização (excetuando-se o pessoal de manutenção e limpeza) - Despesas de Exercícios Anteriores	0,00	0,00	0,00	0,00	0,00	0,00	0,00	0,00	0,00	0,00	0,00	0,00	0,00	0,00
Inativos e Pensionistas com Recursos Vinculados	0,00	0,00	0,00	0,00	0,00	0,00	0,00	0,00	0,00	0,00	0,00	0,00	0,00	0,00
DESPESA COM PESSOAL LÍQUIDA (II) = (I) - (a)	657.967,22	664.561,86	677.272,91	573.295,11	572.484,63	591.874,25	271.828,67	281.105,71	601.724,68	581.946,51	665.227,00	981.513,66	7.717.117,77	0,00
DESPESA TOTAL COM PESSOAL (III) = (II) + (a)	669.949,01	677.023,32	687.475,24	590.095,56	588.473,63	603.873,29	285.228,83	291.109,71	611.729,68	593.945,51	681.226,00	1.001.513,66	7.717.117,77	0,00
DESPESA TOTAL COM PESSOAL (III) = (II) + (a)	669.949,01	677.023,32	687.475,24	590.095,56	588.473,63	603.873,29	285.228,83	291.109,71	611.729,68	593.945,51	681.226,00	1.001.513,66	7.717.117,77	0,00
APURAÇÃO DO CUMPRIMENTO DO LIMITE LEGAL	VALOR													
RECEITA CORRENTE LÍQUIDA - RCL (IV)	16.421.131,04													
% da DESPESA TOTAL COM PESSOAL - III) sobre a RCL (IV) - IV) * 100	40,32													
LIMITE MÁXIMO (V) (incisos II e III, art. 20 da LRF) - 5,0%	821.056,55													
LIMITE PRUDENCIAL (VI) (art. 22 da LRF) - 0,25% * VI) (parágrafo único do art. 59 da LRF)	4.105,28													

RGF - ANEXO I (LRF, art. 55, inciso I, alínea "a") R\$ 1,00

CI-1160514-E16

JOSEVEY VICENTE - Prefeito Municipal
 MARIA ROSA INACIO FERNANDES - Contadora
 LILIAN RIGAMONTI - CONTROLADOR INTERNO

Camara Municipal de Tupaiss - PR
 Poder Legislativo
 Relatório de Gestão Fiscal
 Demonstrativo da Despesa com Pessoal
 Orçamentos Fiscal e da Seguridade Social
 Janeiro/2015 a Dezembro/2015

RGF - ANEXO I (LRF, art. 55, inciso I, alínea "a") R\$ 1,00

Unidade Gestora: CAMARA MUNICIPAL

DESPESA COM PESSOAL	DESPESAS EXECUTADAS (Últimos 12 Meses)	
	LIQUIDADAS (a)	INSCRITAS EM RESTOS A PAGAR NÃO PROCESSADOS (b)
DESPESA BRUTA COM PESSOAL (I)	696.010,23	-
Pessoal Ativo	696.010,23	-
Pessoal Inativo e Pensionistas	-	-
Outras Despesas de Pessoal decorrentes de Contratos de Terceirização (§ 1º do art. 18 da LRF)	-	-
DESPESAS NÃO COMPUTADAS (§ 1º do art. 19 da LRF) (II)	-	-
Indenizações por Demissão e Incentivos à Demissão Voluntária	-	-
Decorrentes de Decisão Judicial de período anterior ao da apuração	-	-
Despesas de Exercícios Anteriores de período anterior ao da apuração	-	-
Inativos e Pensionistas com Recursos Vinculados	-	-
DESPESA LÍQUIDA COM PESSOAL (III) = (I) - (II)	696.010,23	-
APURAÇÃO DO CUMPRIMENTO DO LIMITE LEGAL	Valor	% sobre a RCL
RECEITA CORRENTE LÍQUIDA - RCL (IV)	24.438.453,27	-
DESPESA TOTAL COM PESSOAL - DTP (V) = (III) + (II)	696.010,23	2,85
LIMITE MÁXIMO (VI) (incisos II e III, art. 20 da LRF)	1.466.367,20	6,00
LIMITE PRUDENCIAL (VII) = (0,25 * VI) (parágrafo único do art. 59 da LRF)	3.665.917,50	15,00
LIMITE DE ALERTA (VIII) = (0,90 * VI) (inciso II do § 1º do art. 59 da LRF)	2.221.726,56	9,08

RGF - ANEXO I (LRF, art. 55, inciso I, alínea "a") R\$ 1,00

CI-1160514-E16

DAIANO PORTALUPPI MANZANO VERRI - Contador - CRC PR-064316/O-2
 JOSE VANDERLEI DOS SANTOS - Presidente da Câmara
 LEILA MARCON MARIUSSI - Controle Interno



MUNICÍPIO DE BRAGANEY
PODER EXECUTIVO
ESTADO DO PARANÁ
RELATÓRIO RESUMIDO DA EXECUÇÃO ORÇAMENTÁRIA
DEMONSTRATIVO DAS RECEITAS E DESPESAS COM AÇÕES E SERVIÇOS PÚBLICOS DE SAÚDE
ORÇAMENTO FISCAL E DA SEGURIDADE SOCIAL
JANEIRO A DEZEMBRO 2015/BIMESTRE NOVEMBRO-DEZEMBRO

RREO - ANEXO XIII (LRF, art. 53, I, "b")

R\$ 1,00

RECEITAS PARA APLICAÇÃO DA APLICAÇÃO EM AÇÕES E SERVIÇOS PÚBLICOS DE SAÚDE	PREVISÃO INICIAL	PREVISÃO ATUALIZADA (a)	RECEITAS REALIZADAS	
			Até o Bimestre (b)	% (b/a)*100
RECEITA DE IMPOSTOS LÍQUIDA (I)				
Imposto Predial e Territorial Urbano - IPTU	127.000,00	128.000,00	128.000,00	100,00
Imposto sobre Transmissão de Bens Imóveis - ITBI	120.000,00	120.000,00	120.000,00	100,00
Imposto sobre Serviços de Qualquer Natureza - ISS	90.000,00	280.249,00	280.249,00	100,00
Imposto de Renda Retido no Fonte - IRRF	22.000,00	151.541,00	151.541,00	100,00
Imposto Territorial Rural - ITR	0,00	0,00	0,00	0,00
Multas, Juros de Mora e Outros Encargos dos Impostos	2.000,00	2.000,00	1.138,13	56,91
Diversas Outras Ações Tributárias	29.000,00	37.927,00	36.247,00	95,57
Multas, Juros de Mora e Outros Encargos da Dívida Ativa	14.000,00	24.541,00	21.237,74	86,99
RECEITA DE TRANSFERÊNCIAS CONSTITUCIONAIS E LEGISLATIVAS (II)				
Cota-Parte FPM	17.000.000,00	12.349.295,00	12.349.295,00	100,00
Cota-Parte FPE	7.600.000,00	7.600.000,00	7.621.443,56	100,00
Cota-Parte FPA	42.000,00	41.700,00	41.044,27	100,00
Cota-Parte FPM-5	316.000,00	311.500,00	499.882,81	160,00
Cota-Parte FPM-10	4.210.000,00	4.242.500,00	4.996.115,54	118,00
Cota-Parte FPM-15	43.000,00	85.000,00	74.571,46	173,00
Contribuição Financeira Proveniente de Impostos e Transferências Constitucionais	43.000,00	53.000,00	39.103,25	90,94
Descontrole R.M.S. 411/2004	53.000,00	53.000,00	51.003,25	96,23
Outras	0,00	0,00	0,00	0,00
TOTAL DAS RECEITAS PARA APLICAÇÃO DA APLICAÇÃO EM AÇÕES E SERVIÇOS PÚBLICOS DE SAÚDE (III) = (I + II)	12.799.000,00	13.009.646,00	13.028.918,90	100,00

RECEITAS ADICIONAIS PARA FINANCIAMENTO DA SAÚDE	PREVISÃO INICIAL	PREVISÃO ATUALIZADA (a)	RECEITAS REALIZADAS	
			Até o Bimestre (b)	% (b/a)*100
TRANSFERÊNCIA DE RECURSOS DO SISTEMA ÚNICO DE SAÚDE - SUS				
Proveniente do União	612.000,00	1.001.500,11	1.094.128,86	108,16
Proveniente do Estado	0,00	481.700,11	478.639,19	100,00
Proveniente de Outros Municípios	0,00	0,00	0,00	0,00
Outras Receitas do SUS	0,00	0,00	0,00	0,00
TRANSFERÊNCIA VOLUNTÁRIAS	0,00	208.000,00	208.000,00	100,00
RECEITAS DE OPERAÇÕES DE CRÉDITO VINCULADAS À SAÚDE	0,00	0,00	0,00	0,00
OUTRAS RECEITAS PARA FINANCIAMENTO DA SAÚDE	0,00	4.700,00	10.413,88	221,58
TOTAL RECEITAS ADICIONAIS PARA FINANCIAMENTO DA SAÚDE	612.000,00	1.295.100,11	1.312.442,84	101,41

DESPESAS COM SAÚDE (Por Grupo de Natureza da Despesa)	DOTAÇÃO INICIAL	DOTAÇÃO ATUALIZADA (a)	DESPESAS EMPENHADAS		DESPESAS LIQUIDADAS	
			Até o Bimestre (b)	% (b/a)*100	Até o Bimestre (c)	% (c/a)*100
DESPESAS CORRENTES						
Pessoal e Encargos Sociais	2.480.963,16	1.962.459,71	1.331.063,02	67,87	533.662,50	27,19
Juros e Encargos de Dívida	0,00	0,00	0,00	0,00	0,00	0,00
Outras Despesas Correntes	1.693.845,70	2.278.316,40	1.668.291,23	98,94	2.065.902,33	90,71
DESPESAS DE CAPITAL						
Investimentos	107.636,84	649.879,16	179.181,88	27,57	13.907,20	2,14
Inversões Financeiras	0,00	0,00	0,00	0,00	0,00	0,00
Amortização da Dívida	0,00	0,00	0,00	0,00	0,00	0,00
TOTAL DAS DESPESAS COM SAÚDE (IV)	2.588.600,00	2.612.338,87	1.510.244,90	57,43	2.013.571,99	77,08

RREO - ANEXO XIII (LRF, art. 53, I, "b")

R\$ 1,00

DESPESAS COM SAÚDE NÃO COMPUTADAS PARA FINS DE APLICAÇÃO DO PERCENTUAL MÍNIMO	DOTAÇÃO INICIAL	DOTAÇÃO ATUALIZADA	DESPESAS EMPENHADAS		DESPESAS LIQUIDADAS	
			Até o Bimestre (b)	% (b/a)*100	Até o Bimestre (c)	% (c/a)*100
DESPESAS COM INATIVOS E PENSIONISTAS	0,00	0,00	0,00	0,00	0,00	0,00
DESPESA COM ASSISTÊNCIA À SAÚDE QUE NÃO ATENDE AO PRINCÍPIO DE ACESSO UNIVERSAL	0,00	0,00	0,00	0,00	0,00	0,00
DESPESAS CUSTEADAS COM OUTROS RECURSOS						
Recursos de Transferência do Sistema Único de Saúde - SUS	612.000,00	1.075.196,23	501.197,16	46,69	371.097,16	34,57
Recursos de Transferência de Outros Municípios	0,00	0,00	0,00	0,00	0,00	0,00
Recursos de Operações de Crédito	0,00	224.711,70	69.155,00	30,78	59.155,00	26,51
Outros Recursos	0,00	0,00	2.924,74	0,98	2.924,74	0,99
OUTRAS AÇÕES E SERVIÇOS NÃO COMPUTADOS						
RESTOS A PAGAR NÃO PROCESSADOS INSCRITOS INDEVIDAMENTE NO EXERCÍCIO SEM DISPONIBILIDADE	0,00	0,00	165.304,51	4,71	165.304,51	4,96
DESPESAS CUSTEADAS COM DISPONIBILIDADE DE CAIXA VINCULADA AOS RESTOS A PAGAR CANCELADOS	0,00	0,00	0,00	0,00	0,00	0,00
DESP. CUSTEADAS COM REC. VINC. À PARC. DO PERC. MÍN. QUE NÃO FOI APLICADA EM AÇÕES E SERVIÇOS DE SAÚDE EM EXERC. ANTERIORES	0,00	0,00	0,00	0,00	0,00	0,00
RECURSOS VINCULADOS À DIFERENÇA DE LIMITE NÃO APLICADOS EM AÇÕES E SERVIÇOS PÚBLICOS DE SAÚDE ANTERIORES	0,00	0,00	18.000,00	0,51	18.000,00	0,54
TOTAL DAS DESPESAS COM AÇÕES E SERVIÇOS PÚBLICOS DE SAÚDE (V) = (IV + V)	1.976.600,00	2.337.162,67	1.510.244,90	76,12	2.013.571,99	77,18

PERCENTUAL DE APLICAÇÃO EM AÇÕES E SERVIÇOS PÚBLICOS DE SAÚDE SOBRE A RECEITA DE IMPOSTOS LÍQUIDA E TRANSFERÊNCIAS CONSTITUCIONAIS E LEGISLATIVAS (VI) = (III + IV) x 100 - LIMITE CONSTITUCIONAL 15%	19,70
VALOR REFERENTE À DIFERENÇA ENTRE O VALOR EMPENHADO E O LIMITE MÍNIMO CONSTITUCIONAL [(III) x 15% - (VI)]	654.121,06

EXECUÇÃO DE RESTOS A PAGAR INSCRITOS COM DISPONIBILIDADE DE CAIXA	PARCELAS	CANCELADOS/ENCERRADOS	VALOR	A PAGAR	PARCELAS CONSIDERADAS NO LIMITE
Exercício 2015	165.304,51	0,00	0,00	0,00	0,00
TOTAL	165.304,51	0,00	0,00	0,00	0,00

CONTROLE DAS DESPESAS CUSTEADAS COM DISPONIBILIDADE DE CAIXA VINCULADA AOS RESTOS A PAGAR CANCELADOS OU PRESCRITOS CONSIDERADOS PARA FINS DE CUMPRIMENTO DO LIMITE ARTIGO 24, I, P 2º	DISPONIBILIDADE DE CAIXA VINCULADA AOS RESTOS A PAGAR CANCELADOS OU PRESCRITOS		
	Saldo Inicial	Despesas empenhadas no exercício de referência (a)	Saldo Final (Não Aplicável)
Exercício 2015	0,00	0,00	0,00
TOTAL (VI)	0,00	0,00	0,00

CONTROLE DAS DESPESAS CUSTEADAS COM RECURSOS VINCULADOS À DIFERENÇA DE LIMITE NÃO CUMPRIDO

CONTROLE DAS DESPESAS CUSTEADAS COM RECURSOS VINCULADOS À PARCELAS DO PERCENTUAL MÍNIMO NÃO APLICADA EM AÇÕES E SERVIÇOS DE SAÚDE EM EXERCÍCIOS ANTERIORES - ARTIGOS 25 E 26	CUMPRIDO		
	Saldo Inicial	Despesas empenhadas no exercício de referência (a)	Saldo Final (Não Aplicável)
TOTAL (IX)			

DESPESAS COM SAÚDE (Por Subfunção)	DOTAÇÃO INICIAL	DOTAÇÃO ATUALIZADA	DESPESAS EMPENHADAS		DESPESAS LIQUIDADAS		INSCRIÇÃO EM RESTOS A PAGAR NÃO PROCESSADOS
			Até o Bimestre (b)	% (b/a)*100	Até o Bimestre (c)	% (c/a)*100	
Atenção Básica	2.280.000,00	2.963.157,45	2.225.065,36	94,44	3.141.922,29	94,13	172.483,48
Assistência Hospitalar e Ambulatorial	0,00	0,00	0,00	0,00	0,00	0,00	0,00
Suporte Profilático e Terapêutico	0,00	0,00	0,00	0,00	0,00	0,00	0,00
Vigilância Sanitária	90.000,00	123.481,07	88.222,64	2,51	88.722,68	2,64	0,00
Vigilância Epidemiológica	51.750,00	51.750,00	4.029,29	0,23	4.029,29	0,23	0,00
Alimentação e Nutrição	0,00	0,00	0,00	0,00	0,00	0,00	0,00
Outras Subfunções	129.850,00	103.800,00	58.950,46	1,82	58.950,46	1,97	0,00
TOTAL	2.300.850,00	3.112.138,52	2.313.045,10	100,00	3.336.706,71	100,00	172.483,48

RREO - ANEXO XIII (LRF, art. 53, I, "b")

R\$ 1,00

JOSENE VICENTE
 Prefeito Municipal

MARIA ROSA INACIO FERNANDES
 Contadora

LILIAN RIGAMONTI
 CONTROLADOR INTERNO

CI-1160533-E16

MUNICÍPIO DE BRAGANEY
PODER EXECUTIVO
ESTADO DO PARANÁ
RELATÓRIO RESUMIDO DA EXECUÇÃO ORÇAMENTÁRIA
DEMONSTRATIVO DA RECEITA DE ALIENAÇÃO DE ATIVOS E APLICAÇÃO DOS RECURSOS
ORÇAMENTO FISCAL E DA SEGURIDADE SOCIAL
JANEIRO A DEZEMBRO 2015/BIMESTRE NOVEMBRO-DEZEMBRO

RREO - ANEXO XI (LRF, art. 53, I, "b")

R\$ 1,00

RECEITAS	PREVISÃO ATUALIZADA (a)	RECEITAS REALIZADAS (b)	SALDO A REALIZAR (c) = (a-b)
RECEITAS DE ALIENAÇÃO DE ATIVOS (I)			
Receita de Alienação de Bens Móveis	40.000,00	288.900,00	-248.900,00
Receita de Alienação de Bens Imóveis	40.000,00	288.900,00	-248.900,00
Receita de Alienação de Bens Intangíveis	0,00	0,00	0,00

DESPESAS	DOTAÇÃO ATUALIZADA (a)	DESPESAS EMPENHADAS (b)	DESPESAS LIQUIDADAS (c)	DESPESAS PAGAS (d)	DESPESAS INSCRITAS EM RESTOS A PAGAR NÃO PROCESSADOS (e)	PAGAMENTO DE RESTOS A PAGAR (f)	SALDO A PAGAR (g) = (a-f)
APLICAÇÃO DOS RECURSOS NA ALIENAÇÃO DE ATIVOS (I)	22.558,91	22.558,91	22.558,91	22.558,91	0,00	0,00	0,00
Despesas de Capital	22.558,91	22.558,91	22.558,91	22.558,91	0,00	0,00	0,00
Investimentos	22.558,91	22.558,91	22.558,91	22.558,91	0,00	0,00	0,00
Inversões Financeiras	0,00	0,00	0,00	0,00	0,00	0,00	0,00
Amortização da Dívida	0,00	0,00	0,00	0,00	0,00	0,00	0,00
Despesas Correntes dos Regimes de Previdência	0,00	0,00	0,00	0,00	0,00	0,00	0,00
Repartição Geral da Previdência Social	0,00	0,00	0,00	0,00	0,00	0,00	0,00
Regime Próprio dos Servidores Públicos	0,00	0,00	0,00	0,00	0,00	0,00	0,00

SALDO FINANCEIRO A APLICAR	2014 (h)	2015 (i) = (b) - (d) + (f) - (g)	SALDO ATUAL (j) = (h) + (i)
VALOR (III)		113.400,00	246.341,09

FONTE: Sistema Execução Orçamento - Unidade Responsável: MUNICÍPIO DE BRAGANEY - Arquivo em 28/Jan/2016 às 08:48:48

JOSENE VICENTE
 Prefeito Municipal

MARIA ROSA INACIO FERNANDES
 Contadora

LILIAN RIGAMONTI
 CONTROLADOR INTERNO

CI-1160531-E16

Camera Municipal de Tupassí - PR - Poder Legislativo
RELATÓRIO DE GESTÃO FISCAL
DEMONSTRATIVO DA DISPONIBILIDADE DE CAIXA E DOS RESTOS A PAGAR
ORÇAMENTO FISCAL E DA SEGURIDADE SOCIAL
JANEIRO A DEZEMBRO DE 2015

RREO - ANEXO 5 (LRF, art. 55, inciso II, alínea "a")

R\$ 1,00

IDENTIFICAÇÃO DE RECURSOS	DISPONIBILIDADE DE CAIXA BRUTA (A)	OBRIGAÇÕES FINANCEIRAS			DISPONIBILIDADE DE CAIXA LÍQUIDA (ANTES DA INSCRIÇÃO EM RESTOS A PAGAR NÃO PROCESSADOS) (F) = (A) - (B+C+D+E)	RESTOS A PAGAR EMPENHADOS E NÃO LIQUIDADOS DO EXERCÍCIO (G)	EMPENHOS NÃO LIQUIDADOS CANCELADOS (NÃO INSCRITOS POR INSUFICIÊNCIA FINANCEIRA)
		RESTOS A PAGAR LIQUIDADOS E NÃO PAGOS (B)	RESTOS A PAGAR EMPENHADOS E NÃO LIQUIDADOS DE EXERCÍCIOS ANTERIORES (C)	DEMAIS OBRIGAÇÕES FINANCEIRAS (D)			
TOTAL DOS RECURSOS VINCULADOS (I)							
Bancos, Contas e Outras Áreas							
TOTAL DOS RECURSOS NÃO VINCULADOS (II)							
Recursos do Tesouro (Descentralizados)							
Recursos Ordinários (Líquidos)							
TOTAL (III) = (I+II)							

REGIME PRÓPRIO DE PREVIDÊNCIA DOS SERVIDORES

FONTE: PRONAM - R.F. - Responsabilidade Fiscal, 28/Jan/2016, 08h e 49m.

Nota: A disponibilidade de caixa do RPPS está comprometida com o Passivo Atuarial

DIMAND PORTALUPPI/MAZANO VELOSO
 Contador - CRC PR 046252/0-7
 CPF 016.216.793-53

JOSE VANDERLEI DOS SANTOS
 Presidente da Câmara
 CPF 053.210.719-70

LEILA MARCONI BARBOSA
 Controladora Interna
 CPF 021.976.079-52

CI1160543-E16



MUNICÍPIO DE BRAGANEY
PODER EXECUTIVO
ESTADO DO PARANÁ
RELATORIO RESUMIDO DA EXECUÇÃO ORÇAMENTARIA
DEMONSTRATIVO SIMPLIFICADO DO RELATÓRIO RESUMIDO DA
EXECUÇÃO ORÇAMENTÁRIA
ORÇAMENTO FISCAL E DA SEGURIDADE SOCIAL
JANEIRO A DEZEMBRO 2015/BIMESTRE NOVEMBRO-DEZEMBRO

BALANÇO ORÇAMENTÁRIO		Até Período	
RECEITAS			
Previsão Inicial	14.541.100,00		
Previsão Atualizada	19.952.237,74		
Recursos Realizados	17.771.124,34		
Déficit Orçamentário	0,00		
Salários de Exercícios Anteriores (Utilizados para Créditos Substituídos)	964.702,00		
DESPESAS			
Dotação Inicial	14.522.050,00		
Créditos Adicionais	5.419.989,82		
Dotação Atualizada	20.942.039,82		
Despesas Empenhadas	17.922.589,08		
Despesas Liquidadas	17.469.470,56		
Supercavit Orçamentário	3.000,00		
DESPESAS POR FUNÇÃO / SUBFUNÇÃO		Até Período	
Despesas Empenhadas	18.038.180,68		
Despesas Liquidadas	17.467.439,56		
RECEITA CORRENTE LÍQUIDA - RCL		Até Período	
Recursos Corrente Líquida	16.421.121,34		
RECEITAS E DESPESAS DOS REGIMENS DE PREVIDÊNCIA		Até Período	
Regime Geral de Previdência Social			
Receitas Previdenciárias Realizadas (I)	0,00		
Despesas Previdenciárias Liquidadas (II)	0,00		
Resultado Previdenciário (III) = (I - II)	0,00		
Regime Próprio de Previdência dos Servidores			
Receitas Previdenciárias Realizadas (IV)	0,00		
Despesas Previdenciárias Liquidadas (V)	0,00		
Resultado Previdenciário (VI) = (IV - V)	0,00		
RESUMO NOMINAL E PRIMÁRIO		Até Período	
		Média Fixada no AMF do IDO (a)	% em Relação à Meta (b/a)
Resultado Nominal	0,00	-279.641,37	0,00
Resultado Primário	0,00	-295.127,71	0,00
RESTOS A PAGAR POR PODER E MINISTÉRIO PÚBLICO		Até Período	
		Inscritos	Saldo a Pagar
RESTOS A PAGAR PROCESSADOS			
Poder Executivo	14.420,68	0,00	14.420,68
Poder Legislativo	0,00	0,00	0,00
Judiciário	0,00	0,00	0,00
Ministério Público	0,00	0,00	0,00
RESTOS A PAGAR NÃO PROCESSADOS			
Poder Executivo	14.111,62	0,00	14.111,62
Poder Legislativo	0,00	0,00	0,00
Judiciário	0,00	0,00	0,00
Ministério Público	0,00	0,00	0,00
TOTAL	1.528.531,70	0,00	856.478,14
DESPESAS COM AÇÕES TÍPICAS DE MDE		Até Período	
	Valor Apurado	Limites Constitucionais Anuais	
	Até Período	% Mínimo a Aplicar Exerc.	% Aplicado AN e Período
Mínimo Anual de 18% (25% das Alíquotas de Impostos em MDE)	1.770.415,00	< 18% / 25%	38,31
Mínimo Anual de 60% do FUNDEB na Remuneração do Magistério com Ensino Fundamental e Médio	0,00	60%	0,00
Mínimo Anual de 60% do FUNDEB na Remuneração do Magistério com Educação Infantil e Ensino Fundamental	2.085.226,71	60%	92,71
Complementação do União ao FUNDEB - Mínimo Anual de 10% do Total de Recursos do FUNDEB		10%	
RECEITAS DE OPERAÇÕES DE CRÉDITO E DESPESAS DE CAPITAL		Até Período	
	Valor Apurado	Saldo Não Realizado	
Recursos de Operação de Crédito	0,00	0,00	
Despesa de Capital Líquida	1.901.518,94	1.910.014,72	
PROJEÇÃO ATUARIAL DOS REGIMENS DE PREVIDÊNCIA		Até Período	
	Exercício	10º Exercício	20º Exercício
			35º Exercício
Regime Geral de Previdência Social			
Receitas Previdenciárias (I)	0,00	0,00	0,00
Despesas Previdenciárias (II)	0,00	0,00	0,00
Resultado Previdenciário (I - II)	0,00	0,00	0,00
Regime Próprio de Previdência dos Servidores			
Receitas Previdenciárias (IV)	0,00	0,00	0,00
Despesas Previdenciárias (V)	0,00	0,00	0,00
Resultado Previdenciário (IV - V)	0,00	0,00	0,00
RECEITA DA ALIENAÇÃO DE ATIVOS E APLICAÇÕES DE RECURSOS		Até Período	
	Valor Apurado	Saldo a Realizar	
Recursos de Capital Resultante da Alienação de Ativos	258.906,09	-249.906,09	
Aplicação dos Recursos de Alienação de Ativos	27.238,91	0,00	

DESPESAS COM AÇÕES E SERVIÇOS PÚBLICOS DE SAÚDE	Valor Apurado Até Período	Limites Constitucionais Anuais	
		% Mínimo a Aplicar Exerc.	% Aplicado AN e Período
Despesas Próprias com Ações e Serviços Públicos de Saúde	2.427.708,11	15,91	15,91
DESPESAS DE CARÁTER CONTINUADO DERIVADAS DE PPP		VALOR APURADO NO EXERCÍCIO CORRENTE	
Total das Despesas RRF (%)			0,00

www.cdata.com.br

Município de Tupassí - PR
 Relatório Resumido de Execução Orçamentária
 Demonstrativo da Execução das Despesas por Função/Subfunção
 Orçamento Fiscal e da Seguridade Social
 Janeiro a Dezembro 2015/Bimestre Novembro-Dezembro

FUNÇÃO/SUBFUNÇÃO	Dotação Inicial	Dotação Atualizada	Despesas Empenhadas			SALDO	Despesas Liquidadas			SALDO	Inscritas em Restos a Pagar Não Processados
			No Bimestre	Até o Bimestre	%		No Bimestre	Até o Bimestre	%		
DESPESAS INTRA-ORÇAMENTÁRIAS (II)	23.232.664,00	30.757.863,92	4.794.865,72	24.152.573,96	100,00	6.605.289,96	3.872.000,15	21.845.271,67	100,00	24.152.573,96	2.307.302,29
Legislativa	872.000,00	872.000,00	127.889,63	759.642,17	3,15	112.357,83	127.889,63	759.642,17	3,48	112.357,83	0,00
Ação Legislativa	872.000,00	872.000,00	127.889,63	759.642,17	3,15	112.357,83	127.889,63	759.642,17	3,48	112.357,83	0,00
Administração	3.182.200,00	4.367.486,34	785.633,04	3.977.522,96	16,47	389.963,38	618.735,04	3.423.828,26	15,67	943.638,08	553.694,70
Administração Geral	2.449.000,00	3.575.799,59	666.473,73	3.257.348,60	13,49	318.451,35	510.200,70	2.735.288,37	12,53	839.513,58	521.062,73
Administração Financeira	605.200,00	701.686,39	119.160,11	632.274,36	2,62	69.412,03	108.534,34	599.641,89	2,75	102.044,50	32.632,47
Ensino Superior	128.000,00	90.000,00	0,00	87.800,00	0,35	2.100,00	0,00	87.800,00	0,40	2.100,00	0,00
Assistência Social	1.090.500,00	1.259.434,50	173.429,39	965.100,80	4,00	294.333,70	137.445,85	911.442,47	4,17	347.992,03	53.658,33
Administração Geral	330.500,00	384.500,00	65.257,60	369.716,19	1,53	14.783,61	65.067,65	319.526,24	1,69	14.973,76	189,95
Assistência à Criança e ao Adolescente	206.500,00	206.000,00	26.042,87	160.700,05	0,67	45.299,95	24.637,24	159.294,42	0,73	46.705,58	1.405,63
Assistência Comunitária	553.500,00	668.934,50	82.128,92	434.684,54	1,80	234.249,94	47.740,99	487.671,81	1,75	108.312,69	57.062,75
Saúde	4.635.702,50	5.896.686,03	925.178,40	4.937.115,15	20,44	961.570,88	864.445,34	4.826.053,73	22,09	1.072.632,36	111.061,42
Administração Geral	2.133.600,00	2.405.100,00	354.114,23	2.202.348,13	9,12	203.751,87	353.544,38	2.101.778,28	10,08	204.321,72	569,85
Atenção Básica	2.133.600,00	2.922.271,43	436.479,27	2.281.383,90	9,45	640.877,45	388.511,53	2.215.608,23	10,14	706.473,20	85.575,75
Assistência Hospitalar e Ambulatorial	277.000,00	440.458,80	125.045,61	396.897,20	1,64	43.561,60	112.850,14	351.981,38	1,61	88.477,41	44.915,82
Vigilância Sanitária	61.000,00	105.065,85	8.174,94	42.678,01	0,18	62.387,79	8.174,94	42.678,01	0,20	62.387,79	0,00
Vigilância Epidemiológica	20.800,00	24.800,00	1.944,35	13.807,83	0,06	10.992,17	1.364,35	13.807,83	0,06	10.992,17	0,00
Educação	6.358.337,50	6.944.962,57	1.449.255,39	5.885.551,24	24,37	1.059.411,33	919.048,62	5.206.041,66	23,83	1.738.920,91	679.509,58
Administração Geral	672.000,00	754.000,00	127.859,66	612.087,83	2,51	141.912,17	72.569,71	611.897,80	2,80	142.102,12	189,95
Ensino Fundamental	5.437.337,50	5.851.962,57	1.327.905,41	4.970.292,36	20,58	881.870,21	795.434,79	4.290.590,71	19,64	1.581.000,36	679.131,65
Educação Infantil	249.000,00	339.000,00	48.406,32	303.371,05	1,26	33.628,95	50.944,12	303.183,07	1,39	35.816,39	187,98
Cultura	366.000,00	528.930,00	20.065,11	494.296,89	2,05	34.633,11	150.718,14	493.938,90	2,26	34.971,10	337,99
Administração Geral	51.000,00	24.000,00	2.353,95	15.278,12	0,06	8.721,88	2.315,96	15.240,13	0,07	8.759,87	37,99
Órgão Cultural	314.000,00	504.930,00	17.711,16	479.018,77	1,98	25.911,23	148.402,18	478.718,77	2,19	26.211,23	300,00
Urbanismo	1.430.100,00	2.232.047,36	215.870,43	1.879.679,16	7,78	352.244,20	210.283,66	1.613.869,83	7,39	618.183,53	265.939,33
Administração Geral	933.700,00	1.033.700,00	145.616,78	855.616,78	4,05	56.154,67	145.222,91	977.051,46	4,47	56.648,54	493,87
Infra-Estrutura Urbana	192.500,00	608.000,00	41.924,04	522.083,43	2,16	85.915,53	36.831,14	255.925,97	1,18	351.073,03	265.156,46

FUNÇÃO/SUBFUNÇÃO	Dotação Inicial	Dotação Atualizada	Despesas Empenhadas			SALDO	Despesas Liquidadas			SALDO	Inscritas em Restos a Pagar Não Processados
			No Bimestre	Até o Bimestre	%		No Bimestre	Até o Bimestre	%		
DESPESAS INTRA-ORÇAMENTÁRIAS (II)	0,00	0,00	0,00	0,00	0,00	0,00	0,00	0,00	0,00	0,00	0,00
TOTAL (III) = (II) + (I)	23.232.664,00	30.757.863,92	4.794.865,72	24.152.573,96	100,00	6.605.289,96	3.872.000,15	21.845.271,67	100,00	24.152.573,96	2.307.302,29

NOTA: RREO - ANEXO III (LRF, Art. 52, inciso II, alínea c)

Fonte: FDC/2014-PR; Responsabilidade Fiscal, 28/Jan/2016, 07h e 07m.

Nota: Durante o exercício, somente as despesas liquidadas são consideradas executadas. No encerramento do exercício, as despesas não liquidadas inscritas em restos a pagar não processados são também consideradas executadas. Desse modo, para maior transparência, as despesas executadas estão segregadas em:

- a) Despesas executadas, consideradas aquelas em que houve a entrega do material ou serviço, nos termos do art. 63 da Lei 4.320/64;
- b) Despesas empenhadas, mas não liquidadas, inscritas em restos a pagar não processados, consideradas liquidadas no encerramento do exercício, por força do art. 35 da Lei 4.320/64.

FUNÇÃO/SUBFUNÇÃO	Dotação Inicial	Dotação Atualizada	Despesas Empenhadas			SALDO	Despesas Liquidadas			SALDO	Inscritas em Restos a Pagar Não Processados
			No Bimestre	Até o Bimestre	%		No Bimestre	Até o Bimestre	%		
DESPESAS INTRA-ORÇAMENTÁRIAS (II)	0,00	0,00	0,00	0,00	0,00	0,00	0,00	0,00	0,00	0,00	0,00
TOTAL (III) = (II) + (I)	23.232.664,00	30.757.863,92	4.794.865,72	24.152.573,96	100,00	6.605.289,96	3.872.000,15	21.845.271,67	100,00	24.152.573,96	2.307.302,29

CI-1160545-E16



MUNICÍPIO DE BRAGANEY | PODER EXECUTIVO | ESTADO DO PARANÁ | RELATÓRIO RESUMIDO DA EXECUÇÃO ORÇAMENTÁRIA | DEMONSTRATIVO DAS RECEITAS E DESPESAS COM MANUTENÇÃO E DESENVOLVIMENTO DO ENSINO - MDE | ORÇAMENTO FISCAL E DA SEGURIDADE SOCIAL | JANEIRO A DEZEMBRO 2015/BIMESTRE NOVEMBRO-DEZEMBRO

RR0 - ANEXO VIII (LDB, art. 71)

R\$ 1,00

Table with columns: RECEITA RESULTANTE DE IMPOSTOS, PREVISÃO INICIAL, PREVISÃO ATUALIZADA (a), RECEITAS REALIZADAS (no Período, Até o Período (b)), % (b/a)x100. Includes sub-sections for RECEITAS DE IMPOSTOS (1-10) and RECEITAS DE TRANSFERÊNCIAS CONSTITUCIONAIS E LEGAIS (2-7).

RR0 - ANEXO VIII (LDB, art. 71)

R\$ 1,00

Table with columns: RECEITAS ADICIONAIS PARA FINANCIAMENTO DO ENSINO, PREVISÃO INICIAL, PREVISÃO ATUALIZADA (a), RECEITAS REALIZADAS (no Período, Até o Período (b)), % (b/a)x100. Includes sub-sections for RECEITAS ADICIONAIS PARA FINANCIAMENTO DO ENSINO (1-6), FUNDEB (7-17), and DESPESAS DO FUNDEB (18-19).

RR0 - ANEXO VIII (LDB, art. 71)

R\$ 1,00

Table with columns: DEDUÇÕES PARA FINS DE LIMITE DO FUNDEB PARA PAGAMENTO DOS PROFISSIONAIS DO MAGISTÉRIO, VALOR. Rows include 16-18 and 19-21.

CONTROLE NA UTILIZAÇÃO DE RECURSOS NO EXERCÍCIO SUBSEQUENTE

Table with columns: RECEITAS COM AÇÕES TÍPICAS DE MDE, PREVISÃO INICIAL, PREVISÃO ATUALIZADA (a), RECEITAS REALIZADAS (no Período, Até o Período (b)), % (b/a)x100. Row 22.

MANUTENÇÃO E DESENVOLVIMENTO DO ENSINO - DESPESAS CUSTEADAS COM A RECEITA RESULTANTE DE IMPOSTOS E RECURSOS DO FUNDEB

Table with columns: DESPESAS COM AÇÕES TÍPICAS DE MDE, DOTAÇÃO INICIAL, DOTAÇÃO ATUALIZADA (a), DESPESAS EMPENHADAS (Até o Período (b)), DESPESAS LIQUIDADAS (Até o Período (c)), INSCRITAS EM RESTOS A PAGAR NÃO PROCESSADOS (d)). Rows 23-29.

DEDUÇÕES CONSIDERADAS PARA FINS DE LIMITE CONSTITUCIONAL

Table with columns: DEDUÇÕES CONSIDERADAS PARA FINS DE LIMITE CONSTITUCIONAL, VALOR. Rows 30-36.

RR0 - ANEXO VIII (LDB, art. 71)

R\$ 1,00

Table with columns: OUTRAS INFORMAÇÕES PARA CONTROLE, OUTRAS DESPESAS CUSTEADAS COM RECEITAS ADICIONAIS PARA FINANCIAMENTO DO ENSINO, DOTAÇÃO INICIAL, DOTAÇÃO ATUALIZADA (a), DESPESAS EMPENHADAS (Até o Período (b)), DESPESAS LIQUIDADAS (Até o Período (c)), INSCRITAS EM RESTOS A PAGAR NÃO PROCESSADOS (d)). Rows 37-43.

RESTOS A PAGAR INSCRITOS COM DISPONIBILIDADE FINANCEIRA DE RECURSOS DE IMPOSTOS VINCULADOS AO ENSINO

RESTOS A PAGAR DE DESPESAS COM MDE

Table with columns: FLUXO FINANCEIRO DOS RECURSOS, VALOR, FUNDEB (b), FUNDEF. Rows 44-46.

RESTOS A PAGAR INSCRITOS COM DISPONIBILIDADE FINANCEIRA DE RECURSOS DE IMPOSTOS VINCULADOS AO ENSINO

RESTOS A PAGAR DE DESPESAS COM MDE

Fluxo Financeiro dos Recursos

44 - SALDO FINANCEIRO EM 31 DE DEZEMBRO DE 2014

45 - PAGAMENTOS EFETUADOS ATÉ O PERÍODO

46 - PAGAMENTOS EFETUADOS ATÉ O PERÍODO

47 - SALDO FINANCEIRO DO FUNDEB NO EXERCÍCIO ATUAL

Fluxo Financeiro dos Recursos

48 - SALDO FINANCEIRO EM 31 DE DEZEMBRO DE 2014

49 - PAGAMENTOS EFETUADOS ATÉ O PERÍODO

50 - PAGAMENTOS EFETUADOS ATÉ O PERÍODO

51 - SALDO FINANCEIRO DO FUNDEB NO EXERCÍCIO ATUAL

Fluxo Financeiro dos Recursos

48 - SALDO FINANCEIRO EM 31 DE DEZEMBRO DE 2014

49 - PAGAMENTOS EFETUADOS ATÉ O PERÍODO

50 - PAGAMENTOS EFETUADOS ATÉ O PERÍODO

51 - SALDO FINANCEIRO DO FUNDEB NO EXERCÍCIO ATUAL

Fluxo Financeiro dos Recursos

48 - SALDO FINANCEIRO EM 31 DE DEZEMBRO DE 2014

49 - PAGAMENTOS EFETUADOS ATÉ O PERÍODO

50 - PAGAMENTOS EFETUADOS ATÉ O PERÍODO

51 - SALDO FINANCEIRO DO FUNDEB NO EXERCÍCIO ATUAL

Fluxo Financeiro dos Recursos

48 - SALDO FINANCEIRO EM 31 DE DEZEMBRO DE 2014

49 - PAGAMENTOS EFETUADOS ATÉ O PERÍODO

50 - PAGAMENTOS EFETUADOS ATÉ O PERÍODO

51 - SALDO FINANCEIRO DO FUNDEB NO EXERCÍCIO ATUAL

Advertisement for 'QUEM ESPECIAL' magazine, featuring a woman and the text '800 EDIÇÕES EM 80 FATOS. CONFIRA!'. Includes the Epoca logo and 'SEM REMÉDIO' slogan.

Município de Tupassí-PR
Relatório Resumido da Execução Orçamentária
Balanço Orçamentário
Orçamentos Fiscal e da Seguridade Social

Janerio a Dezembro 2015/Bimestre Novembro-Dezembro

Table with columns: RECEITAS, PREVISÃO INICIAL, PREVISÃO ATUALIZADA, RECEITAS REALIZADAS (No Bimestre, %, Até o Bimestre, %), SALDO. Includes subtotals for RECEITAS INTRA-ORÇAMENTÁRIAS, RECEITAS CORRENTES, RECEITAS DE CAPITAL, etc.

Table with columns: RECEITAS, PREVISÃO INICIAL, PREVISÃO ATUALIZADA, RECEITAS REALIZADAS (No Bimestre, %, Até o Bimestre, %), SALDO. Includes subtotals for RECEITAS INTRA-ORÇAMENTÁRIAS, RECEITAS CORRENTES, RECEITAS DE CAPITAL, etc.

Table with columns: DESPESAS, DOTACÃO INICIAL, DOTACÃO ATUALIZADA, DESPESAS EMPENHADAS (No Bimestre, Até o Bimestre), SALDO, DESPESAS LIQUIDADAS (No Bimestre, Até o Bimestre), DESPESAS PAGAGÉIS A PAGAR NÃO PROCESSADAS, RECEITAS EM RESTOS A PAGAR NÃO PROCESSADOS. Includes subtotals for DESPESAS CORRENTES, DESPESAS DE CAPITAL, etc.

Fonte: PRONIM RF - Responsabilidade Fiscal, 28/Jan/2016, 07h e 06m.

RREO - ANEXO (LRF, Art. 52, inciso I, alínea "a" e "b" do inciso II e §1º) R\$ 1,00
pagar não processados, mas também considerados executadas. Dessa forma, para maior transparência, as despesas executadas estão segregadas em:
Despesas liquidadas, consideradas aquelas que houve a entrega do material ou serviço, nos termos do art. 63 da Lei 4.320/64;
Despesas empenhadas mas não liquidadas, inscritas em Restos a Pagar não processados, consideradas liquidadas no encerramento do exercício, por força do art. 53,
inciso I da Lei 4.320/64.

MOSCARLOS MARQUES
ANDRÉ LUIS BORTOLI
LEILA MARCON
PREFEITO MUNICIPAL CRC 32936/O CONTROLE INTERNO

CI-1160542-E16



MUNICÍPIO DE BRAGANEY
PODER EXECUTIVO
ESTADO DO PARANÁ
RELATÓRIO RESUMIDO DA EXECUÇÃO ORÇAMENTÁRIA
DEMONSTRATIVO DAS PARCERIAS PÚBLICO PRIVADAS
ORÇAMENTO FISCAL E DA SEGURIDADE SOCIAL
JANEIRO A DEZEMBRO DE 2015

Table with columns: ESPECIFICAÇÃO, SALDO FISCAL EM VALOR, REGISTROS EFETUADOS EM 2015, SALDO TOTAL. Includes rows for FISCAL OPERATIVOS, PASSAGENS COMERCIAIS, etc.

RREO - Anexo III (LRF, Art. 67, inciso I, alínea "a", inciso II e §1º) R\$ 1,00

Table with columns: DESPESAS DE PPP, EXECUÇÃO ANTERIORE, EXECUÇÃO CORRENTE, EXECUÇÃO 2016, EXECUÇÃO 2017, EXECUÇÃO 2018, EXECUÇÃO 2019, EXECUÇÃO 2020, EXECUÇÃO 2021, EXECUÇÃO 2022, EXECUÇÃO 2023, EXECUÇÃO 2024.

Fonte: Relatório de Gestão Fiscal, Anexo III (LRF, Art. 67, inciso I, alínea "a", inciso II e §1º) R\$ 1,00

MARCELO ALAN PRIMO
MAYARA KUBACKI ESTANISLAU
LEILA MARCON
Presidente do Conselho de Controle de Atividades Econômicas
Controlador Interno

CI-1160535-E16

MUNICÍPIO DE CAPITAO LEONIDAS MARQUES - PR - PODER LEGISLATIVO
RELATÓRIO DA GESTÃO FISCAL
DEMONSTRATIVO DA DESPESA COM PESSOAL
ORÇAMENTOS FISCAL E DA SEGURIDADE SOCIAL
JANEIRO/2015 A DEZEMBRO/2015

RGF - ANEXO 1 (LRF, art. 55, inciso I, alínea "a") R\$ 1,00

Table with columns: DESPESAS COM PESSOAL, DESPESAS EXECUTADAS (Últimos 12 Meses), LIQUIDADAS, INSCRITAS EM RESTOS A PAGAR NÃO PROCESSADOS. Includes subtotals for DESPESA BRUTA COM PESSOAL, DESPESAS NÃO COMPUTADAS, etc.

Fonte: Relatório de Gestão Fiscal, Anexo 1 (LRF, art. 55, inciso I, alínea "a") R\$ 1,00

Marcelo Alan Primo Presidente
CI-1160536-

MUNICÍPIO DE CAPITÃO LEONIDAS MARQUES - PR - PODER LEGISLATIVO
CAMARA MUNICIPAL DE CAPITÃO LEONIDAS MARQUES
RELATÓRIO DA GESTÃO FISCAL
DEMONSTRATIVO SIMPLIFICADO DO RELATÓRIO DE GESTÃO FISCAL
ORÇAMENTOS FISCAL E DA SEGURIDADE SOCIAL
Até o 2º Semestre de 2015

L.R.F., Artigo 48 - Anexo 6 R\$ 1,00

RECEITA CORRENTE LÍQUIDA	VALOR ATÉ O BIMESTRE	
Receita Corrente líquida		38.695.596,72
DESPESAS COM PESSOAL		
	VALOR	% SOBRE A RCL
Despesa Total com Pessoal - DTP	896.027,37	2,32
Limite Máximo (incisos I, II e III, art. 20 da LRF) - <-%>	2.321.735,80	6,00
Limite Prudencial (parágrafo único, art. 22 da LRF) - <-%>	2.205.649,01	5,70
DÍVIDA CONSOLIDADA		
	VALOR	% SOBRE A RCL
Dívida Consolidada Líquida	0,00	0,00
Limite Definido por Resolução do Senado Federal	0,00	120,00
GARANTIA DE VALORES		
	VALOR	% SOBRE A RCL
Total das Garantias Concedidas	0,00	0,00
Limite Definido por Resolução do Senado Federal	8.513.031,28	22,00
OPERAÇÕES DE CRÉDITO		
	VALOR	% SOBRE A RCL
Operações de Crédito Externas e Internas	0,00	0,00
Operações de Crédito por Antecipação da Receita	0,00	0,00
Limite Definido pelo Senado Federal para Operações de Crédito Externas e Internas	6.191.295,48	16,00
Limite Definido pelo Senado Federal para Operações de Crédito por Antecipação da Receita	2.708.691,77	7,00
RESTOS A PAGAR		
	INSCRIÇÃO EM RESTOS A PAGAR NÃO PROCESSADOS DO EXERCÍCIO	DISPONIBILIDADE DE CAIXA LÍQUIDA (ANTES DA INSCRIÇÃO EM RESTOS A PAGAR NÃO PROCESSADOS DO EXERCÍCIO)
Valor Total	0,00	0,00

Alaor Zeniewicz
CRC-PR 04814610-5

Marcelo Alan Primo
Presidente
Câmara Mun. de Cap. L. Marques

CI1160538-E16

MUNICÍPIO DE CAPITÃO LEONIDAS MARQUES - PR
PODER LEGISLATIVO
RELATÓRIO DE GESTÃO FISCAL
DEMONSTRATIVO DA DISPONIBILIDADE DE CAIXA
ORÇAMENTOS FISCAL E DA SEGURIDADE SOCIAL
01/2015 a 12/2015

LRF art. 55, inciso II, alínea "a" - Anexo V

ATIVO	VALOR	PASSIVO	VALOR
DISPONIBILIDADE FINANCEIRA		OBRIGAÇÕES FINANCEIRAS	
Caixa	0	Depósitos	0
Bancos	0	Restos a Pagar Processados	0
Conta Movimento	0	Do Exercício	0
Contas Vinculadas	0	De Exercícios Anteriores	0
Aplicações Financeiras	0	RP Não-Processados de Exercícios Anteriores	0
Outras Disponibilidades Financeiras	0	Outras Obrigações Financeiras	0
Créditos Intergovernamentais	0	Debitos de Tesouraria	0
Devedores Diversos	0	Contas Pendentes	0
Aplicações Financeiras Médio e Longo Prazo	0		
Depósitos Judiciais	0		
Créditos Intergovernamentais	0		
Contas Pendentes	0		
SUBTOTAL	0	SUBTOTAL	0
INSUFICIÊNCIA ANTES DA INSCRIÇÃO EM RESTOS A PAGAR NÃO PROCESSADOS (I)	0	SUFICIÊNCIA ANTES DA INSCRIÇÃO EM RESTOS A PAGAR NÃO PROCESSADOS (II)	0
TOTAL	0	TOTAL	#VALOR!
INSCRIÇÃO EM RESTOS A PAGAR NÃO PROCESSADOS (III)	0		
SUFICIÊNCIA APÓS A INSCRIÇÃO EM RESTOS A PAGAR NÃO PROCESSADOS (IV) = (II - III)	0		

REGIME PREVIDENCIÁRIO			
ATIVO	VALOR	PASSIVO	VALOR
DISPONIBILIDADE FINANCEIRA		OBRIGAÇÕES FINANCEIRAS	
Caixa	0	Depósitos	0
Bancos	0	Restos a Pagar Processados	0
Conta Movimento	0	Do Exercício	0
Contas Vinculadas	0	De Exercícios Anteriores	0
Aplicações Financeiras	0	RP Não-Processados de Exercícios Anteriores	0
Outras Disponibilidades Financeiras	0	Outras Obrigações Financeiras	0
Créditos em Circulação	0	Encargos Sociais a Recolher	0
		Obrigações Tributárias	0
		Precatórios a Pagar	0
		Debitos Diversos a Pagar	0
INSUFICIÊNCIA ANTES DA INSCRIÇÃO EM RESTOS A PAGAR NÃO PROCESSADOS (V)	0	SUFICIÊNCIA ANTES DA INSCRIÇÃO EM RESTOS A PAGAR NÃO PROCESSADOS (VI)	0
TOTAL	0	TOTAL	0
INSCRIÇÃO EM RESTOS A PAGAR NÃO PROCESSADOS (VII)	0		
SUFICIÊNCIA APÓS A INSCRIÇÃO EM RESTOS A PAGAR NÃO PROCESSADOS (VII) = (VI - VII)	0		

Alaor Zeniewicz
CRC-PR 04814610-5

Marcelo Alan Primo
Presidente
Câmara Mun. de Cap. L. Marques

CI1160540-E16

CAPITÃO LEONIDAS MARQUES -PR
PODER LEGISLATIVO
RELATÓRIO DE GESTÃO FISCAL
DEMONSTRATIVO DOS RESTOS A PAGAR
ORÇAMENTOS FISCAL E DA SEGURIDADE SOCIAL
01/2015 a 12/2015

LRF, art. 55, inciso II, alínea "b" - Anexo VI

ÓRGÃO	RESTOS A PAGAR INSCRITOS				Empenhos Cancelados e Não inscritos por Insuficiência Financeira
	Liquidados e Não Pagos (Processados)		Empenhados e Não Liquidados Não Processados		
	De Exercícios Anteriores	Do Exercício	De Exercícios Anteriores	Do Exercício	
ADMINISTRAÇÃO DIRETA Poder Legislativo Camara Municipal	0	0	0	0	0
TOTAL	0	0	0	0	0

SUFICIÊNCIA ANTES DA INSCRIÇÃO EM RESTOS A PAGAR NÃO PROCESSADOS (Apurado no Anexo V - Demonstrativo da Disponibilidade de caixa) **o saldo das contas**

FONTE DE RECURSOS	RESTOS A PAGAR INSCRITOS				Empenhos Cancelados e Não inscritos por Insuficiência Financeira
	Liquidados e Não Pagos (Processados)		Empenhados e Não Liquidados Não Processados		
	De Exercícios Anteriores	Do Exercício	De Exercícios Anteriores	Do Exercício	
Descrição de Fonte (ammFonteReceita)	0	0	0	0	0
TOTAL	0	0	0	0	0

Alaor Zeniewicz
CRC-PR 04814610-5

Marcelo Alan Primo
Presidente
Câmara Mun. de Cap. L. Marques

CI1160539-E16

PARANA
CAMARA MUNICIPAL DE BOA VISTA DA APARECIDA
BALANÇO FINANCEIRO - Anexo 13
Administração Direta

EXERCÍCIO 2011
PERÍODO (MÊS) Janeiro a Dezembro
DATA DE EMISSÃO 28/01/2011
PÁGINA

ESPECIFICAÇÃO	INGRESSOS	ESPECIFICAÇÃO	DESPÊNDIOS
	Exercício Atual		Exercício Atual
Receita Orçamentária (I)	0,00	Despesa Orçamentária (VII)	959.705,52
Ordinária	0,00	Ordinária	959.705,52
Vinculada	0,00		
Transferências Financeiras Recebíveis (II)	898.735,52	Transferências Financeiras Concedidas (VIII)	0,00
TRANSFERÊNCIAS FINANCEIRAS RECEBIDAS	898.735,52	TRANSFERÊNCIAS FINANCEIRAS CONCEDIDAS	0,00
Recebimentos Extrabudgetários (IV)	90.004,71	Pagamentos Extrabudgetários (X)	90.004,71
Inscrição de Restos a Pagar Não Processados	0,00	DEMAS OBRIGAÇÕES A CURTO PRAZO	90.004,71
Inscrição de Restos a Pagar Processados	0,00		
DEMAS OBRIGAÇÕES A CURTO PRAZO	90.004,71		
TOTAL (III) = (I)+(II)+(IV)+(V)	1.668.711,23	TOTAL (IX) = (VII)+(VIII)+(X)+(XI)	1.649.710,23

Leonar P. Granetto
Bel Com CRC 0402480-5
CPF 885 882 219 53

Wilton F. Weierbacher
Controle Interno 160292007
CPF 513 502 119 15

Idemar Cozzetto Junior
CPF 048 2067148-02 / RG 7.846.743-6
Presidente 2015 / 2016

CI1160503-E16

Camara Municipal de Corbélia - PR - Poder Legislativo
RELATÓRIO DE GESTÃO FISCAL
DEMONSTRATIVO DA DISPONIBILIDADE DE CAIXA E DOS RESTOS A PAGAR
ORÇAMENTO FISCAL E DA SEGURIDADE SOCIAL
Janeiro a Dezembro de 2015

RGF - ANEXO 5 (LRF, Art. 55, Inciso III, alínea "a")

IDENTIFICAÇÃO DE RECURSOS	DISPONIBILIDADE DE CAIXA BRUTA (A)	OBRIGAÇÕES FINANCEIRAS				DISPONIBILIDADE DE CAIXA LÍQUIDA (ANTES DA INSCRIÇÃO EM RESTOS A PAGAR NÃO PROCESSADOS) (F) = (A) - (B)+(C)+(D)+(E)	RESTOS A PAGAR EMPENHADOS E NÃO LIQUIDADOS DO EXERCÍCIO	EMPENHOS NÃO LIQUIDADOS CANCELADOS (NÃO INSCRITOS POR INSUFICIÊNCIA FINANCEIRA)
		RESTOS A PAGAR LIQUIDADOS E NÃO PAGOS		RESTOS A PAGAR EMPENHADOS E NÃO LIQUIDADOS DE EXERCÍCIOS ANTERIORES				
		DE EXERCÍCIOS ANTERIORES	DO EXERCÍCIO	DE EXERCÍCIOS ANTERIORES	DE EXERCÍCIOS ANTERIORES			
TOTAL DOS RECURSOS VINCULADOS (I)	-	-	-	-	-	-	-	
TOTAL DOS RECURSOS NÃO VINCULADOS (II)	-	-	-	-	-	-	-	
Recursos do Tesouro (Descentralizados)	-	-	-	-	-	-	-	
Recursos Ordinários (Livres)	-	-	-	-	-	-	-	
retenções em caráter consignatório	-	-	-	-	-	-	-	
TOTAL (III) = (I)+(II)	-	-	-	-	-	-	-	

REGIME PRÓPRIO DE PREVIDÊNCIA DOS SERVIDORES

DORLENE GRANATO LUCIANA COSTA BERTOLINI DANGELLES DECKI
CSC-PR 0447990-0 Controle Interno Presidente

CI1160512-E16

MUNICÍPIO DE BRAGANEY
Estado do Paraná
Av. Arthur Pereira, 860 - Centro - Braganey/PR - CEP 85.430-000 - Fone/Fax: (45) 3245-1235
E-mail: adm@braganey.pr.gov.br - CNPJ-MF 78.121.902/0001-73

EXTRATO DO PRIMEIRO TERMO ADITIVO DO CONTRATO

Contrato n.º: 08/2015 - ID 3895
Contratante: Município de Braganey
Contratado: PMS - Excelência em Manutenção de Software e Serviços em Geral Para Administração Pública Ltda - ME.

Objeto: Seleção e contratação de empresa especializada em prestação dos serviços de licença de uso de softwares de gestão pública, consistindo na instalação, manutenção, correção dos dados, suporte e treinamento de pessoal para implantação integrada com acesso limitado de usuários nos departamentos que compõe a Prefeitura Municipal de Braganey e atendimento técnico permanente.

Valor Total do adit.: R\$ 283.600,00 (cento e oitenta e três mil e seiscentos reais)
Vigência: 28/01/2016 a 28/01/2017
Data da Assinatura: 28/01/2016

CI1160497-E16

MUNICÍPIO DE CÉU AZUL
HOMOLOGAÇÃO E ADJUDICAÇÃO

Tendo em vista os procedimentos nesta licitação, estarem em conformidade com o Edital, fica homologado o julgamento proferido pela Comissão de Licitação sobre a Licitação na modalidade de Pregão nº. 126/2015, e a adjudicação do objeto desta licitação (Contratação de empresa para fornecimento de Bandas (conjunto musicals) e DJs para animação do Carnaval 2016, matine e animação no calçadão, que acontecerá nos dias 5, 6, 7 e 8 de fevereiro de 2016, no Salão de Eventos do Parque de Exposições e Av. Nilo Bazzo, conforme Termo de Referência), em favor do(s) proponente(s) abaixo relacionado(s), tudo conforme o constante no processo.

PROponente(S)	CNPJ	VALOR R\$
JPR ESTRUTURAS PARA EVENTOS LTDA	09 185 999/0001-65	45.000,00

PAÇO MUNICIPAL, aos 28/01/2016

CI1160498-E16 JAIME LUIS BASSO
Prefeito Municipal

MUNICÍPIO DE CÉU AZUL
HOMOLOGAÇÃO

Tendo em vista os procedimentos nesta licitação, estarem em conformidade com o Edital, fica homologado o julgamento proferido pelo Pregoeiro sobre a Licitação na modalidade de Pregão nº. 1/2016, que tem por objeto (Contratação de serviços de transporte escolar para atendimento a alunos residentes no município e matriculados em escolas da rede pública no município de Céu Azul), em favor do(s) proponente(s) abaixo relacionado(s), tudo conforme o constante no processo.

PROponente(S)	CNPJ	VALOR R\$
V. ROMANI & ROMANI LTDA - ME	04 965 644/0001-75	423.698,29

PAÇO MUNICIPAL, aos 28/01/2016

CI1160499-E16 JAIME LUIS BASSO
Prefeito Municipal



Prefeitura Municipal de Tupassí

ESTADO DO PARANÁ
Praça Santos Dumont, s/nº - Fone (044) 3544 8000 - Fax: 3544 8014 CEP 85945-000

LEI Nº. 1.771/2016.

Altera o Anexo I-D, nível Ainstituído pela Lei Municipal n. 1538/2013, e suas posteriores alterações, e dá outras providências.

O Povo do Município de Tupassí, através de seus representantes na Câmara Municipal, aprovou, e o Prefeito Municipal sanciona a seguinte Lei;

Art. 1º Fica alterado o Anexo I-D, nível A da Lei Municipal n. 1538/2013, e suas posteriores modificações, que passa a ser o integrante da presente Lei.

Art. 2º Esta Lei entrará em vigor na data da sua publicação, com seus efeitos retroativos a 1º de janeiro de 2016, revogadas as disposições em contrário.

MUNICÍPIO DE TUPASSÍ, Estado do Paraná aos 28 dias do mês de janeiro de 2016.

Jose Carlos Martins
Prefeito Municipal

Table with columns for 'ANEXO DA LEI MUNICIPAL 1.771/2016' and 'TABELA DE SALÁRIOS DO GRUPO OCUPACIONAL ADMINISTRATIVO (CLASSE A)'. Rows include categories A through F with various numerical values.

Table with columns for 'TABELA DE SALÁRIOS DO GRUPO OCUPACIONAL DE NÍVEL MÉDIO - (CLASSE C)' and 'TABELA DE SALÁRIOS DO GRUPO OCUPACIONAL DE NÍVEL SUPERIOR (CLASSE E)'. Rows include categories A through F with various numerical values.

Table with columns for 'TABELA DE SALÁRIOS DO GRUPO OCUPACIONAL DE NÍVEL SUPERIOR (CLASSE E)' and 'TABELA DE SALÁRIOS DO GRUPO OCUPACIONAL DE NÍVEL SUPERIOR (CLASSE E)'. Rows include categories A through F with various numerical values.

Table with columns for 'TABELA DE SALÁRIOS DO GRUPO OCUPACIONAL DE NÍVEL SUPERIOR (CLASSE E)' and 'TABELA DE SALÁRIOS DO GRUPO OCUPACIONAL DE NÍVEL SUPERIOR (CLASSE E)'. Rows include categories A through F with various numerical values.

Table with columns for 'TABELA DE SALÁRIOS DO GRUPO OCUPACIONAL DE NÍVEL SUPERIOR (CLASSE E)' and 'TABELA DE SALÁRIOS DO GRUPO OCUPACIONAL DE NÍVEL SUPERIOR (CLASSE E)'. Rows include categories A through F with various numerical values.



Prefeitura Municipal de Tupassí

ESTADO DO PARANÁ
Praça Santos Dumont, s/nº - Fone (044) 3544 8000 - Fax: 3544 8014 CEP 85945-000

LEI Nº. 1.770/2016

Altera a remuneração dos Conselheiros Tutelares de Tupassí e dá outras providências.

O Povo do Município de Tupassí, através de seus representantes na Câmara Municipal, aprovou, e o Prefeito Municipal sanciona a seguinte Lei;

Art. 1º Fica alterado o artigo 1º da Lei n. 1.349/2011, que trata da remuneração mensal dos Conselheiros Tutelares de Tupassí, passando a ter a seguinte redação:

Art. 2º Esta Lei entrará em vigor na data da sua publicação, com seus efeitos a partir de 1º de fevereiro de 2016, revogadas as disposições em contrário.

MUNICÍPIO DE TUPASSÍ, Estado do Paraná aos 28 dias do mês de janeiro de 2016.

Jose Carlos Martins
Prefeito Municipal



Prefeitura Municipal de Tupassí

ESTADO DO PARANÁ
Praça Santos Dumont, s/nº - Fone (044) 3544 8000 - Fax: 3544 8014 CEP 85945-000

LEI Nº. 1.769/2016

Altera o Controle Patrimonial dos Bens Públicos do Município de Tupassí e dá outras providências.

O Povo do Município de Tupassí, através de seus representantes na Câmara Municipal, aprovou, e o Prefeito Municipal sanciona a seguinte Lei;

Art. 1º - Fica alterado o Controle Patrimonial dos Bens Públicos do Município de Tupassí, criado pela Lei Municipal nº 1.161/2009, passando a vigorar com as seguintes alterações:

Art. 2º - Fica criado o Controle Patrimonial dos Bens Públicos do Município de Tupassí.

Capítulo I - Da Aquisição de Bens

Art. 2º A administração pública poderá adquirir bens de toda a espécie, que se incorporem ao patrimônio municipal.

§ 1º As aquisições são procedidas contratualmente, sob a forma de:

- I - Compra;
- II - Permuta;
- III - Doação;

- IV - Dação em pagamento;
- V - Desapropriação;
- VI - Adjudicação em execução de sentença;
- VII - Destinação de áreas públicas nos lotamentos, por força de legislação pertinente;
- VIII - Usucapião.

§ 2º A aquisição de bem dependerá da existência de interesse público devidamente justificado, devendo cumprir os princípios da legalidade, impessoalidade, moralidade, economicidade e publicidade.

§ 3º A aquisição de bens far-se-á em processo regular, especificando-se o que se vai adquirir a destinação e as denotações próprias para a despesa.

Art. 3º A aquisição de bens imóveis, a título oneroso, depende de autorização legislativa, de avaliação prévia e de concorrência pública, dispensada esta se as necessidades de instalação ou de localização condicionarem a escolha do bem.

Art. 4º Compete ao prefeito decretar, nos termos legais, desapropriação por necessidade ou interesse público ou por interesse social.

Art. 5º O processo de aquisição de bens móveis obedecerá, no que couber, ao disposto neste capítulo.

§ 1º A aquisição de bens móveis dispensa autorização legislativa específica, devendo estar prevista na Legislação Orçamentária.

§ 2º A aquisição de bens móveis depende de licitação na modalidade adequada ao valor do contrato, salvo inexistência ou dispensa legalis.

Capítulo II - Dos Bens Permanentes

Art. 6º Serão considerados, para fins de controle patrimonial, todos os bens de caráter permanente, adquiridos, doados ou recebidos de terceiros, de conformidade com o que determina a legislação vigente, que têm no mínimo, 02 (dois) anos de vida útil, classificados da seguinte forma:

§ 1º Bens Móveis Permanentes - São bens em perfeitas condições de uso e operação, porém sem utilidade para o setor que efetuar a baixa.

§ 2º Bens Móveis Permanentes Excedentes - São bens em perfeitas condições de uso e operação, porém sem utilidade para o setor que efetuar a baixa.

§ 3º Bens Móveis Permanentes Inservíveis - São todos os bens desativados, danificados ou obsoletos, podendo ser considerados como recuperáveis ou irrecuperáveis. Considera-se também como bem inservível, aquele bem móvel cujo modelo ou padrão não atenda mais às necessidades para o qual foi adquirido.

§ 4º Bens Móveis Permanentes Inservíveis Irrecuperáveis - São todos os bens cujo custo de recuperação ou atualização tecnológica seja igual ou superior a 60% (sessenta por cento) do bem novo de mesma finalidade, podendo ser considerado ainda como sucateáveis ou incineráveis.

§ 5º Bens Móveis Permanentes Inservíveis Irrecuperáveis considerados Incineráveis - São aqueles bens definidos no parágrafo anterior, com estrutura de madeira ou que apresentem riscos à saúde pública.

§ 6º O enquadramento de bens móveis nos parágrafos 3º, 4º e 5º deste artigo deverá ser precedido de avaliação por comissão nomeada especificamente para este fim.

Art. 7º Os bens imóveis, como terreno, prédio e bens materiais da instituição constarão no controle patrimonial do Município.

Capítulo III - Do Controle dos bens permanentes

Art. 8º O Controle Patrimonial compreende o tombamento, registro, guarda, controle, movimentação, preservação, baixa, incorporação e inventário de bens, provenientes de aquisição e de doações, que incorporam o acervo patrimonial do Município, ficando estas atividades sob a responsabilidade da Divisão de Compras e Patrimônio.

Art. 9º Todos os bens permanentes serão cadastrados no sistema informatizado de controle patrimonial da Divisão de Compras e Patrimônio e neles, sempre que possível, serão afixadas placas de identificação com a inscrição Prefeitura Municipal de Tupassí, numeração sequencial e outros dados.

Art. 10 O registro dos bens será feito de forma analítica, de acordo com o tipo de bem e o setor em que estiver alocado, mantendo-se cadastro com as especificações detalhadas e atualizadas de cada um, seja através de processo manual ou por processamento eletrônico de dados, a ser executado pela Divisão de Compras e Patrimônio.

Art. 11 Os bens, obras de artes e outros bens considerados de caráter permanente recebidos de outros órgãos, entidades, empresas públicas ou privadas e pessoas físicas, seja a título honorífico ou outra razão qualquer, deverão compor a carga de bens patrimoniais do Município de Tupassí.

Capítulo IV - Da Responsabilidade

Art. 12 São responsáveis pelos bens móveis próprios ou pelos de terceiros sob sua guarda:

I - as unidades administrativas, através de seus titulares, quanto ao recebimento, guarda e emprego adequados dos bens; e

II - a Divisão de Patrimônio quanto à identificação dos bens e à elaboração, controle e guarda dos documentos referentes à movimentação dos bens que estejam sob a guarda das unidades administrativas.

§ Único Os responsáveis pelas unidades administrativas tem o dever de, nos casos de danos ou extravio, comunicar a Divisão de Patrimônio e solicitar abertura de sindicância para apuração dos fatos.

Art. 13 O uso adequado do bem é de responsabilidade do servidor que o utiliza diretamente.

Parágrafo único A responsabilidade pelo uso adequado dos bens de uso comum é do titular da unidade administrativa onde se encontrem os referidos bens, o que não afasta a referida responsabilidade dos servidores que os utilizam diretamente.

Art. 14 O titular da unidade administrativa deverá fixar a relação dos bens existentes em cada sala, Termo de Responsabilidade, com seus respectivos números de inventário, e mantê-la atualizada.

Art. 15 A Divisão de Patrimônio formalizará no sistema de controle de bens patrimoniais o registro de cada uma das movimentações de bens móveis ocorridas nas unidades administrativas sob sua responsabilidade, respondendo pelas informações inseridas.

Capítulo V - Da Movimentação dos Bens Móveis

Art. 16 A movimentação de bens é a alteração quantitativa ocorrida no conjunto de bens existentes sob a responsabilidade de determinada unidade administrativa, decorrentes de:

- a) Transfêrencia de bens para o Poder Legislativo;
- b) Empréstimo de bens para órgãos públicos ou entidades não governamentais legalmente constituídas, por tempo determinado;
- c) Doação de bens para órgãos públicos ou entidades não governamentais legalmente constituídas;
- d) Cedência em comodatário;
- e) Necessidade de reparo e manutenção

Art. 17 A movimentação do patrimônio previstas na alínea "b", "c" e "d" do artigo anterior, deverá ser autorizada por Lei;

§ 1º A movimentação do patrimônio prevista na alínea "a" se dará por Decreto;

§ 2º Em caso de encaminhamento de bens permanentes para conserto ou manutenção, o responsável pela guarda dos bens deverá comunicar o fato a Divisão de Patrimônio e esta fará o controle de saída e retorno do referido bem, devendo registrar junto ao Controle Patrimonial.

§ 3º A doação de bens do Município de Tupassí será precedida de avaliação por comissão formada para este fim específico.

Art. 18 O recebimento de bens patrimoniais móveis deverá ser realizado por membro da comissão de recebimento de bens.

§ Único - A Comissão de recebimento de bens será composta por no mínimo 03 (três) servidores, sendo que um membro deverá ter conhecimento específico do tipo de bem que está recebendo, e terá as seguintes atribuições:

- I - Conferir os bens móveis de acordo com o processo de aquisição, doação ou produção, e respectivos documentos hábeis para comprovação;
- II - Receber manuais e termos de garantia e seguro dos bens;
- III - Conferir a instalação e testar o funcionamento do bem em questão;
- IV - Disponibilizar o bem e recolher o Termo de Responsabilidade emitido pela Divisão de Patrimônio.

Art. 19 A aceitação de doação de bens móveis ao Executivo Municipal dependerá de vistoria prévia do bem por servidor indicado pela Divisão de Patrimônio.

§ 1º O servidor indicado elaborará o Laudo de Vistoria.

§ 2º O recebimento condicional do bem doado deverá ser formalizado, identificando-se todas as características do mesmo, devendo constar declaração do doador de que aceitará sem ônus para o Executivo Municipal a devolução do bem no caso de não aceitação da doação por qualquer razão.

Art. 20 Na aceitação de doação de bens móveis sem referencial de valor, os mesmos serão valorados por comissão especial de avaliação.

Capítulo VI - Do Inventário dos Bens Permanentes

Art. 21 Através da Divisão de Patrimônio deverá ser efetuado o inventário dos bens permanentes em dois períodos distintos e de acordo com as normas estabelecidas por esta lei, sendo um inventário a ser realizado dentro dos três primeiros meses do início do mandato, e outro, dentro dos três últimos meses do término do mandato.

Art. 22 O inventário terá por objetivo:

- I - Relacionar os bens de caráter permanente que estão sob o domínio da entidade;
- II - Aferir a existência e localização dos mesmos;
- III - Apontar os responsáveis e o estado de conservação de cada um deles;
- IV - Enviar itens que necessitem de reparos para manutenção;
- V - Relacionar os itens passíveis de alienação ou descarte;
- VI - Apresentar analiticamente os itens correspondentes aos valores do imobilizado apresentados no balanço.

Art. 23 Será designado formalmente comissão de inventário físico, a qual será responsável pela realização do inventário físico de bens móveis.

Art. 24 São atribuições da comissão de inventário físico:

- I - Elaborar programa de trabalho para os eventos previstos, e providenciar os recursos necessários à realização dos trabalhos;
- II - Realizar o inventário de bens móveis das unidades administrativas, com base nas definições constantes nesta Lei e na Lei Municipal nº 1.007/2011, alterada pela Lei Municipal nº 1.461/2012;
- III - Informar ao titular da unidade administrativa o desaparecimento de bens, cabendo a este a solicitação de abertura de sindicância para apuração de responsabilidade, se for o caso; e
- IV - Apontar as divergências detectadas à unidade responsável.

Art. 25 A Comissão de Inventário apresentará relatório conclusivo do inventário de bens móveis, na forma de Relatório de Inventário, devidamente assinado pelos seus membros e pelos titulares das unidades administrativas inventariadas, destinado à Divisão de Patrimônio.

§ 1º O relatório de Inventário deve conter as seguintes informações, entre outras julgadas necessárias pelos membros da Comissão:

- I - quantidade de bens inventariados na unidade e valor total dos bens;
- II - descrição, número de tombamento, estado de conservação e valor de cada bem constante do inventário;
- III - descrição, número de tombamento, estado de conservação e valor de cada bem constante do inventário que não foi localizado, e a justificativa para a não formalização da baixa;
- IV - bens encontrados e não inventariados e a justificativa para a não inventariação.

§ 2º A Divisão de Patrimônio, em conjunto com os titulares das unidades administrativas deverão sanar as possíveis impropriedades encontradas em até dez dias após o recebimento do Relatório de Inventário.

Capítulo VII - Desaparecimento e Depredação de Bens

Art. 26 O desaparecimento de um bem patrimonial móvel - total ou parcial - por furto, roubo, depreciação ou qualquer outro sinistro, deverá de imediato ser comunicado pelo responsável pela guarda do bem a Divisão de Compras e Patrimônio, para que providencie o registro de ocorrência junto à autoridade policial competente para emissão de Boletim de Ocorrência e adoção de medidas cabíveis.

Art. 27 A Secretaria Geral poderá designar comissão especial para instaurar procedimento investigatório, a fim de apurar os fatos especificados no artigo anterior, encaminhando, posteriormente, o parecer conclusivo à Divisão de Compras e Patrimônio.

§ 1º No caso de parecer pela reposição ou recuperação do bem pelo responsável - devidamente homologado pelo Prefeito Municipal - será expedida comunicação oficial estipulando o prazo de 30 (trinta) dias, a contar da data do recebimento, para as providências necessárias.

§ 2º No caso de parecer pela baixa patrimonial - devidamente homologado pelo Prefeito Municipal - e depois de esgotadas todas as possibilidades de apuração de responsabilidade - o processo deverá ser encaminhado a Divisão de Compras e Patrimônio, que adotará as medidas especificadas no art. 20.

Capítulo VIII - Da Baixa e Encaminhamento dos Bens

Art. 28 Entende-se por baixa a exclusão de um bem móvel do patrimônio do Município de Tupassí, em decorrência de:

- I - Cessão: modalidade de movimentação de material do acervo, com transferência gratuita de posse e troca de responsabilidade, entre órgãos ou entidades da Administração Pública;
- II - Alienação: operação de transferência do direito de propriedade do material, mediante venda, permuta ou doação;
- III - Outras formas de desfazimento: renúncia ao direito de propriedade do material, mediante inutilização ou abandono.

Parágrafo Único O material considerado inservível para a unidade administrativa, que detém sua posse ou propriedade, deve ser classificado como:

- I - Ociosos: quando, embora em perfeitas condições de uso, não estiver sendo aproveitado;
- II - Recuperável: quando sua recuperação for possível e o valor de sua recuperação não for superior a cinquenta por cento de seu valor de mercado;
- III - Antieconômico: quando sua manutenção for onerosa ou seu rendimento precário, em virtude de uso prolongado, desgastado prematuro ou obsolescente;
- IV - Irrecuperável: quando não mais puder ser utilizado para o fim a que se destina devido à perda de suas características ou em razão da inviabilidade econômica de sua recuperação.

Art. 29 O material classificado como ocioso ou recuperável será cedido a outras unidades administrativas que dele necessitem.

§ 1º A cessão será efetivada mediante Termo de Cessão, do qual constará a indicação de transferência de carga patrimonial, da unidade cedente para a cessionária, e o valor de aquisição ou custo de produção.

§ 2º Quando envolver entidade autárquica, fundacional ou integrante dos Poderes Legislativo e Judiciário, a operação só poderá efetivar-se mediante doação.

Art. 30 Nos casos de alienação, a avaliação do material deverá ser feita de conformidade com os preços atualizados e praticados no mercado.

Art. 31 No interesse público, devidamente justificado pela autoridade competente, o material disponível a ser penudatado poderá entrar como parte do pagamento de outro bem a ser adquirido, condição que deverá constar do edital de licitação.

Art. 32 A doação, presentes razões de interesse social, poderá ser efetuada pela Administração Pública Municipal, mediante autorização legislativa.

Art. 33 Verificada a impossibilidade ou a inconveniência da alienação ou doação de material classificado como irrecuperável, a autoridade competente determinará sua descargo patrimonial e sua inutilização ou abandono, após a retirada das partes economicamente aproveitáveis, porventura existentes, que serão incorporadas ao patrimônio.

§ 1º A inutilização consiste na destruição total ou parcial de material que ofereça ameaça vital por pessoas, risco de prejuízo ecológico ou inconvenientes, de qualquer natureza.

§ 2º A inutilização, sempre que necessário, será feita mediante audiência dos setores especializados, de forma a ter sua eficácia assegurada.

§ 3º Os símbolos nacionais, armas, munições e materiais pirotécnicos serão inutilizados em conformidade com a legislação específica.

§ 4º Deverá constar no processo de baixa por inutilização ou abandono, o respectivo laudo técnico bem como a foto do bem.

Art. 34 São motivos para a inutilização de material, dentre outros:

- I - A sua contaminação por agentes patogênicos, sem possibilidade de recuperação por inspeção;
- II - A sua infestação por insetos nocivos, com risco para outro material;
- III - A sua natureza tóxica ou venenosa;
- IV - A sua contaminação por radioatividade;
- V - O perigo irremovível de sua utilização fraudulenta por terceiros.

DECRETA:

Art. 1º Abre crédito adicional SUPLEMENTAR, no orçamento do município de Tupãssi, para o exercício de 2016.

Art. 2º Fica o Executivo autorizado a abrir no orçamento-programa do Município de Tupãssi, para o exercício de 2016, um crédito adicional SUPLEMENTAR no valor de R\$ 2.400.000,00 (dois milhões e quatrocentos mil reais), para reforço da seguinte natureza de despesa (fonte de recurso):

10 - DEPARTAMENTO DE TRANSPORTES
03 - DIVISÃO DE SERVIÇOS RODOVIÁRIOS
267820008.1.009000 Pavimentação e Recapeamento da Malha Viária Urbana
4.4.90.51.00.0000 Obras e Instalações R\$ 2.400.000,00
10042.1009.05.99.03.15 Operação Crédito Pavimentação Vias Urbanas 2015
Total da Inclusão: R\$ 2.400.000,00

Art. 3º Como recursos para abertura do crédito suplementar de que trata a presente Lei, serão utilizados as receitas provenientes de operações de crédito, no valor de, R\$ 2.400.000,00 (dois milhões e quatrocentos mil reais), conforme prevê o artigo 43, § 1º, inciso IV, da Lei 4.320/64.

Art. 4º Este Decreto entra em vigor na data de sua publicação, revogadas as disposições em contrário.

MUNICÍPIO DE TUPÁSSI, Estado do Paraná, aos 28 dias do mês de janeiro de 2016.

Assinatura de José Carlos Mariuzzi, Prefeito Municipal.



Prefeitura Municipal de Tupãssi
ESTADO DO PARANÁ
Praça Santos Dumont, s/nº - Fone (044) 3544.8000 - Fax: 3544.8014 CEP 85945-000

DECRETO Nº 001/2016

Dispõe sobre ponto facultativo nas repartições públicas municipais e dá outras providências.

O PREFEITO MUNICIPAL DE TUPÁSSI,

Estado do Paraná, no uso de suas atribuições legais e,

Considerando o dever de manter os serviços básicos e essenciais de atendimento à população nos dias em que haja ponto facultativo;

DECRETA:

Art. 1º Nas repartições públicas municipais, o ponto será facultativo no dia 08 de fevereiro de 2016, segunda-feira de carnaval.

Art. 2º Os serviços públicos municipais de natureza essencial funcionarão mediante escala.

Art. 3º Este Decreto entrará em vigor na data de sua publicação, revogadas as disposições em contrário.

MUNICÍPIO DE TUPÁSSI, Estado do Paraná, aos 26 dias do mês de janeiro de 2016.

Assinatura de José Carlos Mariuzzi, Prefeito Municipal.

CI-1160515-E16



Município de Lindoeste

E-mail: pmlindoe@certo.com.br
AV. Marechal Cândido Rondon, s/n - Telefax (45) 3237-8000
CEP 85826-000 - LINDOESTE - PARANÁ
CNPJ 80.881.915/0001-92

DECRETO 008/2016

Súmula: Encerra Mandato eletivo de Conselheiros Tutelares do Município e dá outras providências.

DAVID PEREIRA DE ANDRADE, Prefeito Municipal em Exercício do Município de Lindoeste, Estado do Paraná, no uso de suas atribuições legais, e considerando o termo do mandato de conselheiros tutelares, resolve e,

DECRETA

Art. 1º- Fica encerrado, por termo de mandato, o vínculo dos Conselheiros Tutelares do Município de Lindoeste - PR abaixo relacionados na data de 10/01/2016.

- DIRCE MARIA GOMES DE OLIVEIRA - Conselheira Tutelar Titular
- ELIAS JOÃO ESTANSIA - Conselheiro Tutelar Suplente
- JANETE MAAS - Conselheira Tutelar Titular
- SIMONE QUADROS DA COSTA - Conselheira Tutelar Titular

Art. 3º- Este decreto entrará em vigor na data de sua publicação, com efeitos retroativos à data de 10/01/2016, revogando-se as disposições em contrário.

GABINETE DO PREFEITO MUNICIPAL DE LINDOESTE
AOS DIAS 28 DE JANEIRO DE 2016.

Assinatura de David Pereira de Andrade, Prefeito em exercício.

CI-1160457-E16



Município de Lindoeste

E-mail: pmlindoe@certo.com.br
AV. Marechal Cândido Rondon, s/n - Telefax (45) 3237-8000
CEP 85826-000 - LINDOESTE - PARANÁ
CNPJ 80.881.915/0001-92

DECRETO 007/2016

Súmula: Altera cargo de nomeação de funcionário nomeado para Cargo em Comissão e dá outras providências.

DAVID PEREIRA DE ANDRADE, Prefeito Municipal em Exercício do Município de Lindoeste, Estado do Paraná, no uso de suas atribuições legais, e considerando a adequação do quadro de Cargos à Lei Municipal 918/2015, resolve e,

DECRETA

Art. 1º- Fica alterado o cargo de nomeação do Sr. VALDEMAR TRACHEZ CPF nº 443.986.469-49 passando de CHEFE DA DIVISÃO DE ABASTECIMENTO para CHEFE DA DIVISÃO DE ASSISTENCIA TECNICA, constante do quadro de pessoal conforme anexos VII e VIII da Lei Municipal 918/2015.

Art. 3º- Este decreto entrará em vigor na data de sua publicação, com efeitos retroativos à data de 01/01/2016, revogando-se as disposições em contrário.

GABINETE DO PREFEITO MUNICIPAL DE LINDOESTE
AOS DIAS 28 DE JANEIRO DE 2016.

Assinatura de David Pereira de Andrade, Prefeito em exercício.

CI-1160458-E16



Município de Lindoeste

E-mail: pmlindoe@certo.com.br
AV. Marechal Cândido Rondon, s/n - Telefax (45) 3237-8000
CEP 85826-000 - LINDOESTE - PARANÁ
CNPJ 80.881.915/0001-92

DECRETO 010/2016

Súmula: Enquadra Servidores Estatutários na Lei 918/2015 alterando cargos e adequando salários e dá outras providências.

DAVID PEREIRA DE ANDRADE, Prefeito Municipal em Exercício do Município de Lindoeste, Estado do Paraná, no uso de suas atribuições legais, considerando a aprovação da Lei Municipal 918/2015 que institui o Plano de Carreiras e Salários dos Servidores Públicos Municipais, considerando o resultado final da Comissão de Avaliação de Desempenho constituída pela Portaria 124/2015, considerando a formação acadêmica em nível de escolaridade comprovada junto ao Setor de Recursos Humanos, considerando o tempo de exercício nos cargos de lotação, resolve e,

DECRETA

Art. 1º- Fica enquadrados os servidores listados no anexo único deste decreto nos respectivos Níveis Salariais e Classes considerando-se a formação acadêmica e o tempo de exercício na função de enquadramento.

Art. 2º- Ficam igualmente alteradas e ajustados os cargos dos servidores listados no anexo único deste decreto conforme Lei 918/2015, legislação municipal que prevê a junção de cargos, a extinção e também a alteração de nomenclatura.

Art. 3º- Este decreto entrará em vigor na data de sua publicação, com efeitos retroativos ao dia 01 de janeiro de 2016, revogando-se as disposições em contrário.

GABINETE DO PREFEITO MUNICIPAL DE LINDOESTE
AOS DIAS 28 DE JANEIRO DE 2016.

Assinatura de David Pereira de Andrade, Prefeito em exercício.

ANEXO ÚNICO
DECRETO 010/2016

Table with columns: MATRÍCULA, NOME, FUNÇÃO ATUAL, FUNÇÃO LEGISLATIVA, ADMISSÃO, and CLASSE. Lists various municipal employees and their job details.

Table with columns: MATRÍCULA, NOME, FUNÇÃO ATUAL, FUNÇÃO LEGISLATIVA, ADMISSÃO, and CLASSE. Lists various municipal employees and their job details.

GABINETE DO PREFEITO MUNICIPAL DE LINDOESTE
AOS DIAS 28 DE JANEIRO DE 2016.

CI-1160509-E16



Município de Lindoeste

E-mail: pmlindoe@certo.com.br
AV. Marechal Cândido Rondon, s/n - Telefax (45) 3237-8000
CEP 85826-000 - LINDOESTE - PARANÁ
CNPJ 80.881.915/0001-92

DECRETO 009/2016

Súmula: Exclui Função Gratificada FG de servidores efetivos e comissionados em razão de enquadramento na Lei 918/2015 e dá outras providências.

DAVID PEREIRA DE ANDRADE, Prefeito Municipal em Exercício do Município de Lindoeste, Estado do Paraná, no uso de suas atribuições legais, considerando a aprovação da Lei Municipal 918/2015 que institui o Plano de Carreiras e Salários dos Servidores Públicos Municipais e o enquadramento dos servidores no referido plano, resolve e,

DECRETA

Art. 1º- Ficam excluídas as FG Função Gratificada dos servidores efetivos abaixo relacionados, de acordo com o que segue especificado na planilha abaixo:

Table with columns: NOME, FUNÇÃO/CARGO, CPF Nº, and FG excluída. Lists names and job details of excluded employees.

Art. 2º- Ficam igualmente excluídas as FG Função Gratificada dos ocupantes de Cargo em Comissão de Chefe de Divisão, a seguir relacionados:

Table with columns: NOME, FUNÇÃO/CARGO, CPF Nº, and FG excluída. Lists names and job details of excluded employees in Commissioned Positions.

Art. 3º- Este decreto entrará em vigor na data de sua publicação, com efeitos retroativos ao dia 01 de janeiro de 2016, revogando-se as disposições em contrário.

GABINETE DO PREFEITO MUNICIPAL DE LINDOESTE
AOS DIAS 28 DE JANEIRO DE 2016.

CI-1160492-E16

Assinatura de David Pereira de Andrade, Prefeito em exercício.

Camara Municipal de Tupassi - PR - Poder Legislativo
Relatório de Gestão Fiscal
Demonstrativo Simplificado do Relatório de Gestão Fiscal
Orçamentos Fiscal e da Seguridade Social
3º Quadrimestre de 2015

LRF, Art. 48 - Anexo VI R\$ 1,00

DESPESA COM PESSOAL	VALOR	% SOBRE A RCL
Despesa Total com Pessoal DTP	696.010,23	2,85
Limite Máximo (incisos I, II e III, art. 20 da LRF) - 6,00	1.466.367,20	6,00
Limite Prudencial (§ único, art. 22 da LRF) - 5,70	1.393.048,84	5,70

RESTOS A PAGAR	INSCRIÇÃO EM RESTOS A PAGAR NÃO PROCESSADOS DO EXERCÍCIO	DISPONIBILIDADE DE CAIXA LÍQUIDA (ANTES DA INSCRIÇÃO EM RESTOS A PAGAR NÃO PROCESSADOS DO EXERCÍCIO)
Valor Total		

FONTE: PRONIM RF - Responsabilidade Fiscal, 27/Jan/2016, 09h e 53m.

Daiano Portaluppi Manzano Verrí
DAIANO PORTALUPPI MANZANO VERRI
Contador - CRC PR-064316/O-2
CPF:806.216.789-53

José Vanderle dos Santos
JOSÉ VANDERLE DOS SANTOS
Presidente da Câmara
CPF:553.790.799-20

Leila Marcon Mariuzzi
LEILA MARCON MARIUZZI
Controle Interno
CPF:021.946.079-51

CI1160544-E16



CAMARA MUNICIPAL DE SANTA TEREZA DO OESTE
ESTADO DO PARANÁ
PODER LEGISLATIVO
RELATÓRIO DE GESTÃO FISCAL
DEMONSTRATIVO DA DESPESA COM PESSOAL
ORÇAMENTO FISCAL E DA SEGURIDADE SOCIAL
JANEIRO/2015 A DEZEMBRO/2015

RGF - ANEXO 1 (LRF, art. 55, inciso I, alínea "a") R\$ 1,00

DESPESA COM PESSOAL	DESPESAS EXECUTADAS (últimos 12 meses)	
	LIQUIDADAS (a)	INSCRITAS EM RESTOS A PAGAR NÃO-PROCESSADOS (b)
DESPESA BRUTA COM PESSOAL (I)	857.560,86	0,00
Pessoal Ativo	857.560,86	0,00
Pessoal Inativo e Pensionistas	0,00	0,00
Outras Despesas de Pessoal decorrentes de Contratos de Terceirização (§ 1º do art. 18 da LRF)	0,00	0,00
Outras Despesas de Pessoal decorrentes de Contratos de Terceirização (exceto elemento 34)	0,00	0,00
DESPESAS NÃO COMPUTADAS (art. 19, § 1º da LRF) (II)	12.030,34	0,00
Indenizações por Demissão e Incentivos à Demissão Voluntária	0,00	0,00
Decorrentes de Descisão Judicial	0,00	0,00
Despesas de Exercícios Anteriores	0,00	0,00
Inativos e Pensionistas com Recursos Vinculados	0,00	0,00
Instrução Normativa TCE/PR 56/2011	12.030,34	0,00
Pensionistas	0,00	0,00
IRRF	12.030,34	0,00
DESPESA LÍQUIDA COM PESSOAL (III) = (I - II)	845.530,52	0,00

APURAÇÃO DO CUMPRIMENTO DO LIMITE LEGAL	VALOR	% SOBRE A RCL
RECEITA CORRENTE LÍQUIDA - RCL (V)	27.117.479,88	
DESPESA TOTAL COM PESSOAL - DTP (IV) = (II + III b)	845.530,52	3,12
LIMITE MÁXIMO (VI) (incisos I, II e III, art. 20 da LRF)	1.627.048,79	6,00
LIMITE PRUDENCIAL (VII) = (0,95 % VI) (parágrafo único do art. 22 da LRF)	1.545.696,35	5,70
LIMITE DE ALERTA (VIII) = (0,90 % VI) (inciso II do § 1º do art. 59 da LRF)	1.464.343,91	5,40

FONTE: Sistema Planex Gestão Pública. Unidade Responsável CAMARA MUNICIPAL DE SANTA TEREZA DO OESTE, emitido em 27/Jan/2016 às 16h e 36m.

Jose Luiz de Freitas
JOSE LUIZ DE FREITAS
Presidente da Câmara

João Paulo Pereira
JOÃO PAULO PEREIRA
SECRETÁRIO

Graziela de Fatima V. Rediv
GRAZIELA DE FATIMA V. REDIV
CONTADOR CRC: 051078/O-1

Adriano Luiz de Oliveira
ADRIANO LUIZ DE OLIVEIRA
CONT. INT. - CPF: 027.375.889-35

CI1160563-E16

Município de Tupassi - PR
Relatório Resumido da Execução Orçamentária
Demonstrativo da Receita Corrente Líquida
Orçamentos Fiscal e da Seguridade Social
Janeiro/2015 a Dezembro/2015

RREO - ANEXO II (LRF, Art.53, inciso I) R\$ 1,00

ESPECIFICAÇÃO	EVOLUÇÃO DA RECEITA REALIZADA NOS ÚLTIMOS 12 MESES						Total (últimos 12 meses)	Previsão Atualizada 2015
	Jan/2015	Fev/2015	Mar/2015	Abr/2015	Mai/2015	Jun/2015		
RECEITAS CORRENTES (I)	2.067.777,24	2.045.837,77	2.664.568,09	2.764.234,33	2.396.468,90	2.429.383,72	28.195.337,66	27.162.572,89
RECEITA TRIBUTÁRIA	50.450,78	797.022,04	567.048,07	161.760,61	180.542,48	99.527,15	1.929.688,73	1.968.764,00
IMPOSTO	780,17	76.861,12	379.213,77	62.884,31	50.086,41	9.753,42		
ISS	14.112,55	23.079,13	4.099,25	4.402,05	2.693,21	4.225,87	632.111,26	720.814,00
IR	27.155,39	29.590,81	26.896,11	28.428,01	30.330,57	44.632,17	365.307,33	350.500,00
IRPJ	36.966,24	36.780,05	32.579,73	26.749,87	23.141,13	27.657,77		
IRPF	3.424,80	14.062,52	33.322,51	28.128,95	48.720,25	24.800,61		
Outras	23.595,61	16.898,46	12.885,20	44.986,12	180.223,07	31.689,91	462.738,01	450.500,00
Contribuição Social	12.196,55	15.758,46	17.418,34	17.358,89	16.435,63	16.028,05		
Contribuição Social de Pessoas	16.109,74	16.942,38	15.995,62	27.201,71	16.180,01	16.457,82	204.097,10	136.050,00
Contribuição Social de Empresas	11.893,87	70.813,13	105.197,34	24.960,45	11.965,72	4.907,90		
Contribuição Social de Faltoso	6.853,21	8.830,39	7.339,08	2.894,23	3.585,22	3.067,99	265.41,53	310.900,00
RECEITAS DE CONTRIBUIÇÕES	25.504,15	31.383,62	77.274,39	61.912,57	62.543,31	43.728,91	47.772,40	620.000,00
RECEITA PATRIMONIAL	43.604,24	51.177,33	49.477,79	46.225,22	47.550,29	47.772,40	588.154,27	620.000,00
RECEITA INDUSTRIAL	36.686,34	36.143,45	46.920,15	48.527,44	54.232,74	60.995,05	71.201,47	206.154,17
RECEITA AGRÍCOLA	67.712,76	65.473,88	65.252,18	65.449,37	61.091,19	71.201,47		
RECEITA DE SERVIÇOS	65.456,80	89.819,57	101.015,39	77.279,07	99.789,17	97.870,96	2.400,00	37.000,00
RECEITA DE SERVIÇOS	105.468,13	92.224,79	83.884,26	92.284,19	98.748,53	83.194,51	1.087.035,37	1.139.500,00
TRANSFERÊNCIAS CORRENTES	1.885.338,03	1.677.575,80	1.861.006,19	2.390.768,01	2.012.916,11	2.121.345,78	23.737.120,80	23.006.254,72
Conta-Parede do PFM	1.777.013,55	1.533.137,28	1.993.444,61	2.001.790,56	1.775.501,77	2.698.283,11		
Conta-Parede do FMS	745.119,01	760.622,14	553.732,86	597.624,47	734.911,37	639.447,42		
Conta-Parede do FMS	581.795,82	553.780,54	461.690,28	525.480,68	593.308,23	682.236,39	7.429.748,62	7.700.000,00
Conta-Parede do FMS	742.186,29	610.653,73	884.934,32	784.753,73	764.664,32	851.289,90		

RREO - ANEXO III (LRF, Art.53, inciso II) R\$ 1,00

ESPECIFICAÇÃO	EVOLUÇÃO DA RECEITA REALIZADA NOS ÚLTIMOS 12 MESES						Total (últimos 12 meses)	Previsão Atualizada 2015
	Jan/2015	Fev/2015	Mar/2015	Abr/2015	Mai/2015	Jun/2015		
Conta-Parede do PFM	795.420,95	652.016,71	1.044.464,68	845.010,58	740.138,08	1.100.051,07	9.815.584,37	8.550.000,00
Conta-Parede do PFM	5.731,55	11.871,97	105.374,18	537.396,60	145.197,25	127.314,04	1.066.523,36	800.000,00
Conta-Parede do FMS	41.191,29	17.786,15	20.444,71	12.730,40	17.295,18	25.194,04	1.066.523,36	800.000,00
Conta-Parede do FMS	1.699,40	-	-	489,03	1.824,82	191,76		
Transferências de IC 87/2016	-	514,62	54.152,44	173.343,28	3.444,29	8.383,81	244.043,45	150.000,00
Transferências de IC 87/2016	6.398,37	6.398,37	6.398,37	6.398,37	6.398,37	6.398,37	76.780,43	46.000,00
Transferências de IC 87/2016	18.073,26	10.752,13	10.546,74	11.046,43	12.461,62	11.859,70		
Transferências de IC 87/2016	10.934,39	11.834,70	11.601,64	13.456,97	12.260,49	12.106,46	146.744,55	182.000,00
Transferências do FUNDEB	227.647,56	200.028,39	217.700,66	359.262,47	267.653,69	253.705,63		
Transferências do FUNDEB	250.204,76	200.434,15	279.203,18	245.151,70	220.949,47	308.784,23	3.027.745,80	3.493.600,00
Outras Transferências Correntes	144.840,96	83.647,44	88.697,43	83.601,81	79.804,67	231.128,96		
Outras Transferências Correntes	91.067,36	90.570,04	115.489,30	180.719,18	183.713,66	554.128,72	1.927.950,13	2.044.654,72
OUTRAS RECEITAS CORRENTES	4.242,14	7.813,29	16.003,80	15.786,63	6.345,09	5.920,87		
OUTRAS RECEITAS CORRENTES	22.174,72	35.301,17	9.825,27	27.622,90	7.279,55	14.857,59	171.272,42	184.900,00
DEDUÇÕES (II)	302.561,83	278.779,96	310.917,61	391.380,70	333.091,50	327.302,19	3.755.884,39	3.493.600,00
Contribuição de Mensal para Formação do FUNDEB	287.148,13	248.426,55	319.750,32	315.283,84	274.167,73	367.374,03		
Contribuição de Mensal para Formação do FUNDEB	302.561,83	278.779,96	310.917,61	391.380,70	333.091,50	327.302,19		
RECEITA CORRENTE LÍQUIDA (III)	1.765.215,41	1.771.047,81	2.353.650,48	2.372.853,63	2.063.377,40	2.102.861,53	24.439.453,27	23.668.972,89
RECEITA CORRENTE LÍQUIDA (III)	1.826.481,62	1.631.418,29	1.954.942,67	2.024.322,38	1.942.726,64	2.631.194,41		

FONTE: PRONIM RF - Responsabilidade Fiscal, 28/Jan/2016, 07h e 08m.

Jose Carlos Mariuzzi JOSE CARLOS MARIUZZI
Andre Luis Bortoli ANDRÉ LUIS BORTOLI
Leila Marcon LEILA MARCON
PREFEITO MUNICIPAL CONTADOR CRC PR-032936/O CONTROLE INTERNO

CI-1160546-E16

Município de Tupassi - PR
RELATÓRIO DE GESTÃO FISCAL
DEMONSTRATIVO DA DÍVIDA CONSOLIDADA LÍQUIDA
ORÇAMENTOS FISCAL E DA SEGURIDADE SOCIAL
Janeiro a Dezembro de 2015

28/JAN/2016

RGF - ANEXO 2 (LRF, art.55, inciso I, alínea "b") R\$ 1,00

DÍVIDA CONSOLIDADA PREVIDENCIÁRIA	SALDO DO EXERCÍCIO ANTERIOR	SALDO DO EXERCÍCIO DE 2015	
		Até o 1º Semestre	Até o 2º Semestre
DÍVIDA CONSOLIDADA PREVIDENCIÁRIA (IX)	-	-	-
Passivo Atuarial	-	-	-
Demais Dívidas	-	-	-
DEDUÇÕES (X) ¹	-	-	-
Disponibilidade de Caixa Bruta	-	-	-
Investimentos	-	-	-
Demais Haveres Financeiros	-	-	-
(-) Restos a Pagar Processados	-	-	-
OBRIGAÇÕES NÃO INTEGRANTES DA DC	-	-	-
DÍVIDA CONSOLIDADA LÍQUIDA PREVIDENCIÁRIA (XI) = (IX - X)	-	-	-

FONTE: PRONIM RF - Responsabilidade Fiscal, 28/Jan/2016, 07h e 30m.

¹ Se o saldo apurado for negativo, ou seja, se o total do Ativo Disponível mais os Haveres Financeiros for menor que Restos a Pagar Processados, não deverá ser informado nessa linha, mas sim na linha da "Insuficiência Financeira", das Obrigações não integrantes da Dívida Consolidada - DC. Assim quando o cálculo de DEDUÇÕES(II) for negativo, colocar um "-" (traço) nessa linha.

Jose Carlos Mariuzzi JOSE CARLOS MARIUZZI
Andre Luis Bortoli ANDRÉ LUIS BORTOLI
Leila Marcon LEILA MARCON
PREFEITO MUNICIPAL CONTADOR CRC PR-032936/O CONTROLE INTERNO

CI-1160578-E16

Município de Tupassí - PR
Relatório Resumido da Execução Orçamentária
Demonstrativo das Receitas e Despesas com Manutenção e Desenvolvimento do Ensino - MDE
Orçamentos Fiscal e da Seguridade Social
Janeiro a Dezembro 2015/Bimestre Novembro-Dezembro

Table with columns: RECEITAS DO ENDSINO, PREVISÃO INICIAL, PREVISÃO ATUALIZADA, RECEITAS REALIZADAS (Até o Bimestre, %). Includes sub-headers for RECEITA RESULTANTE DE IMPOSTOS and RECEITAS DE IMPOSTOS.

Table with columns: RECEITA RESULTANTE DE IMPOSTOS (caput do art. 212 da Constituição), PREVISÃO INICIAL, PREVISÃO ATUALIZADA, RECEITAS REALIZADAS (Até o Bimestre, %). Includes sub-headers for RECEITAS DE TRANSFERÊNCIAS CONSTITUCIONAIS E LEGAIS.

Table with columns: RECEITAS ADICIONAIS PARA FINANCIAMENTO DO ENSINO, PREVISÃO INICIAL, PREVISÃO ATUALIZADA, RECEITAS REALIZADAS (Até o Bimestre, %). Includes sub-headers for RECEITA DA APLICAÇÃO FINANCEIRA DE OUTROS RECURSOS DE IMPOSTOS VINCULADOS AO ENSINO.

Table with columns: FUNDEB, RECEITAS DO FUNDEB, PREVISÃO INICIAL, PREVISÃO ATUALIZADA, RECEITAS REALIZADAS (Até o Bimestre, %). Includes sub-headers for RECEITAS DESTINADAS AO FUNDEB.

Table with columns: RESULTADO LÍQUIDO DAS TRANSFERÊNCIAS DO FUNDEB (11.1-10), PREVISÃO INICIAL, PREVISÃO ATUALIZADA, RECEITAS REALIZADAS (Até o Bimestre, %).

Table with columns: DESPESAS DO FUNDEB, DOTAÇÃO INICIAL, DOTAÇÃO ATUALIZADA, DESPESAS EMPENHADAS, DESPESAS LIQUIDADAS, INSCRITAS EM RESTOS A PAGAR NÃO PROCESSADOS. Includes sub-headers for PAGAMENTO DOS PROFESSORES DO MAGISTÉRIO.

Table with columns: TOTAL DAS DEDUÇÕES CONSIDERADAS PARA FINS DE LIMITE DO FUNDEB (10-17), VALOR. Includes sub-headers for TOTAL DAS DESPESAS DO FUNDEB PARA FINS DE LIMITE (10-18).

Table with columns: RREO - ANEXO VIII (LDB, art. 72), VALOR. Includes sub-headers for CONTROL DA UTILIZAÇÃO DE RECURSOS NO EXERCÍCIO SUBSEQUENTE.

Table with columns: RECEITAS DO FUNDEB, PREVISÃO INICIAL, PREVISÃO ATUALIZADA, RECEITAS REALIZADAS (Até o Bimestre, %). Includes sub-headers for RECEITAS DO FUNDEB - DESPESAS CUSTEADAS COM A RECEITA RESULTANTE DE IMPOSTOS E RECURSOS DO FUNDEB.

Table with columns: DESPESAS COM AÇÕES DE VIDE, DOTAÇÃO INICIAL, DOTAÇÃO ATUALIZADA, DESPESAS EMPENHADAS, DESPESAS LIQUIDADAS, INSCRITAS EM RESTOS A PAGAR NÃO PROCESSADOS. Includes sub-headers for EDUCAÇÃO INFANTIL.

Table with columns: DEDUÇÕES CONSIDERADAS PARA FINS DE LIMITE CONSTITUCIONAL, VALOR. Includes sub-headers for RESULTADO LÍQUIDO DAS TRANSFERÊNCIAS DO FUNDEB (12).

Table with columns: OUTRAS INFORMAÇÕES PARA CONTROLE, DOTAÇÃO INICIAL, DOTAÇÃO ATUALIZADA, DESPESAS EMPENHADAS, DESPESAS LIQUIDADAS, INSCRITAS EM RESTOS A PAGAR NÃO PROCESSADOS. Includes sub-headers for OUTRAS DESPESAS CUSTEADAS COM RECEITAS ADICIONAIS PARA FINANCIAMENTO DO ENSINO.

Table with columns: RREO - ANEXO VIII (LDB, art. 72), VALOR. Includes sub-headers for RESTOS A PAGAR INSCRITOS COM DISPONIBILIDADE FINANCEIRA DE RECURSOS DE IMPOSTOS VINCULADOS AO ENSINO.

Table with columns: FLUXO FINANCEIRO DOS RECURSOS DO FUNDEB, VALOR. Includes sub-headers for SALDO FINANCEIRO EM 31 DE DEZEMBRO DE 2014.

CÂMARA MUNICIPAL DE BOA VISTA DA APARECIDA
CNPJ 78.673.183/0001-01
PROGRAMAÇÃO FINANCEIRA 2016
Cronograma mensal de desembolso por elementos (Art. 8º da L.C.101/00) - Consolidado

Table with columns: Reduzido, Especificação, Jan., Fev., Março, Abril, Maio, Junho, Julho, Agos., Set., Out., Nov., Dez., total. Includes sub-headers for Vencimentos e Vantagens, Diárias, Material de Consumo.

CONSORCIO INTERMUNICIPAL DE SAÚDE IGUAÇU - CISI
RELATÓRIO RESUMIDO DA EXECUÇÃO ORÇAMENTÁRIA
BALANÇO ORÇAMENTÁRIO
ORÇAMENTOS FISCAL E DA SEGURIDADE SOCIAL
JANEIRO A DEZEMBRO 2015 / BIMESTRE NOVEMBRO-DEZEMBRO

RREO - Anexo I (LRF, Art.52, inciso I, alíneas "a" e "b" do inciso II e § 1º)
Table with columns: RECEITAS, PREVISÃO INICIAL, PREVISÃO ATUALIZADA, RECEITAS REALIZADAS (No Bimestre, Até o Bimestre), SALDO.

Unidade Gestora: Consorcio Intermunicipal Saúde do Iguaçu

Table with columns: RESTOS A PAGAR NÃO PROCESSADOS, INSCRITOS, LIQUIDADOS, PAGOS, CANCELADOS, SALDO.

Table with columns: RESTOS A PAGAR PROCESSADOS E NÃO PROCESSADOS LIQUIDADOS, INSCRITOS, PAGOS, CANCELADOS, SALDO.

As Receitas e Despesas Intra Orçamentárias foram consideradas para computo dos valores deste anexo

NOTA EXPLICATIVA:

Unidade Gestora: Consorcio Intermunicipal Saúde do Iguaçu

Table with columns: DESPESAS ORÇAMENTÁRIAS, DOTAÇÃO INICIAL, DOTAÇÃO ATUALIZADA, DESPESAS EMPENHADAS, DESPESAS LIQUIDADAS, DESPESAS PAGAS, SALDO DA DOTAÇÃO.

Unidade Gestora: Consorcio Intermunicipal Saúde do Iguaçu

Table with columns: RECEITAS ORÇAMENTÁRIAS, PREVISÃO INICIAL, PREVISÃO ATUALIZADA, RECEITAS REALIZADAS, SALDO.

RREO - Anexo I (LRF, Art.52, inciso I, alíneas "a" e "b" do inciso II e § 1º)
Table with columns: DESPESAS, DOTAÇÃO INICIAL, DOTAÇÃO ATUALIZADA, DESPESAS EMPENHADAS, SALDO, DESPESAS LIQUIDADAS, SALDO.

Fonte: PRONIM CP - Contabilidade: 25/01/2016 11h:02m

CI-1160573-E16

CONSORCIO INTERMUNICIPAL DE SAÚDE IGUAÇU - CISI
RELATÓRIO RESUMIDO DA EXECUÇÃO ORÇAMENTÁRIA
DEMONSTRATIVO DA EXECUÇÃO DAS DESPESAS POR FUNÇÃO/SUBFUNÇÃO
ORÇAMENTO FISCAL E DA SEGURIDADE SOCIAL
JANEIRO A DEZEMBRO 2015 / BIMESTRE NOVEMBRO-DEZEMBRO

RREO - Anexo II (LRF, Art.52, inciso II, alínea "c")
Table with columns: FUNÇÃO/SUBFUNÇÃO, DOTAÇÃO INICIAL, DOTAÇÃO ATUALIZADA, DESPESAS EMPENHADAS, SALDO, DESPESAS LIQUIDADAS, SALDO.

Fonte: PRONIM CP - Contabilidade: 09/12/2015 10h:35m

CI1160576-E16

CONSORCIO INTERMUNICIPAL DE SAÚDE IGUAÇU - CISI
RELATÓRIO GESTÃO FISCAL
DEMONSTRATIVO DA DESPESA COM PESSOAL
ORÇAMENTOS FISCAL E DA SEGURIDADE SOCIAL
JANEIRO A DEZEMBRO 2015

RGF - ANEXO I (Portaria STN nº 72, art. 15, inciso IV, a)
Table with columns: DESPESA COM PESSOAL, DESPESAS EXECUTADAS (LIQUIDADAS, INSCRITAS EM RESTOS A PAGAR NÃO PROCESSADOS, TOTAL).

Table with columns: DESPESA BRUTA COM PESSOAL POR ENTE CONSORCIADO, VALOR TRANSFERIDO POR CONTRATO DE RATEIO, VALOR EXECUTADO.

Fonte: PRONIM CP - Contabilidade: 27/01/2016, 10h e 09m

1. Nos demonstrativos elaborados no primeiro e no segundo quadrimestre de cada exercício, os valores de restos a pagar não processados inscritos em 31 de dezembro do exercício anterior continuarão a ser informados nesse campo. Esses valores não sofrem alteração pelo seu processamento, e somente no caso de cancelamento podem ser

CI1160577-E16

Estado do Paraná
Consorcio Intermunicipal de Saúde Iguaçu
Unidade Gestora: 0001 - Consorcio Intermunicipal Saúde do Iguaçu
DEMONSTRAÇÃO DAS VARIAÇÕES PATRIMONIAIS
Exercício de 2015 - Anexo 15, Lei 4.320/64
Página 1 de 1
Table with columns: VARIAÇÕES PATRIMONIAIS AUMENTATIVAS, VARIAÇÕES PATRIMONIAIS DIMINUTIVAS.

Table with columns: VARIAÇÕES PATRIMONIAIS QUALITATIVAS (Decorrentes da execução orçamentária).

CI1160581-E16

Estado do Paraná | Balanço Patrimonial | Página 1 de 1

Consortio Intermunicipal de Saude Iguacu | Exercício de 2015 - Anexo 14, da Lei 4.320/64 | Unidade Gestora: 0001 - Consorcio Intermunicipal Saúde do Iguacu

Table with columns: ATIVO, Exercício Atual, Exercício Anterior, PASSIVO, ESPECIFICAÇÃO, Exercício Atual, Exercício Anterior. Includes sub-sections for ATIVO CIRCULANTE, ATIVO NÃO-CIRCULANTE, PATRIMÔNIO LÍQUIDO, and BALANÇO PATRIMONIAL TOTAL.

Table with columns: EXECUÇÃO DOS ATOS POTENCIAIS ATIVOS (a executar), EXECUÇÃO DOS ATOS POTENCIAIS PASSIVOS (a executar). Values for 2015 and 2014.

Handwritten signatures and names: Izandra de Lima (CRC/PR 067097/O-8), Adilto Luis Ferrari (Presidente), Marieli Joana Eisenbach (Centro Interno). Code: C11160580-E16.

Estado do Paraná | Balanço Financeiro | Página: 1 de 1 | 28/01/2016 15:12

Consortio Intermunicipal de Saude Iguacu | Exercício de 2015 - Anexo 13, da Lei 4.320/64

Unidade Gestora: Consorcio Intermunicipal Saude do Iguacu

Table with columns: INGRESSOS, Exercício Atual, DISPÊNDIOS, Exercício Atual. Includes sub-sections for RECEITA ORÇAMENTÁRIA, RECEBIMENTOS EXTRA-ORÇAMENTÁRIOS, and BALANÇO FINANCEIRO TOTAL.

Handwritten signatures and names: Izandra de Lima (CRC/PR 067097/O-8), Adilto Luis Ferrari (Presidente). Code: C11160579-E16.

Table with columns: IMPORTE SOBRE TRANSMISSÃO DE BENS INTERVENIOS - IBI, IMPORTE SOBRE SERVIÇOS DE QUALQUER NATUREZA - ISS, IMPORTE SOBRE RENDIMENTO DE FONTES - IRPJ, etc.

Table with columns: RECENTAS ADICIONAIS PARA FINANCIAMENTO DA SAÚDE, PREVISÃO INICIAL, PREVISÃO ATUALIZADA, RECENTAS REALIZADAS. Includes sub-sections for TRANSFERÊNCIA DE RECURSOS DO SISTEMA ÚNICO DE SAÚDE - SUS, PROVENIENTES DOS ESTADOS, etc.

Table with columns: DESPESAS COM SAÚDE, DOTAÇÃO INICIAL, DOTAÇÃO ATUALIZADA, DESPESAS EMPENHADAS, DESPESAS LIQUIDADAS, Inscrições em Restos. Includes sub-sections for DESPESAS CORRENTES, DESPESAS DE CAPITAL, etc.

Table with columns: DESPESAS COM SAÚDE NÃO COMPUTADAS PARA FINS DE APLICAÇÃO DO PERCENTUAL MÍNIMO, DOTAÇÃO INICIAL, DOTAÇÃO ATUALIZADA, DESPESAS EMPENHADAS, DESPESAS LIQUIDADAS, Inscrições em Restos. Includes sub-sections for DESPESA COM ASSISTÊNCIA À SAÚDE QUE NÃO ATENDE AO PRINCÍPIO DE ACESSO UNIVERSAL, etc.

PERCENTUAL DE APLICAÇÃO EM AÇÕES E SERVIÇOS PÚBLICOS DE SAÚDE SOBRE A RECEITA DE IMPOSTOS LÍQUIDA E TRANSFERÊNCIAS CONSTITUCIONAIS E LEGAIS (VIN) = (VI)/(h) / (hb x 100) - LIMITE CONSTITUCIONAL LSN 4 | 19,68

VALOR REFERENTE À DIFERENÇA ENTRE O VALOR EXECUTADO E O LIMITE MÍNIMO CONSTITUCIONAL (VI)/(h) - (LS x hb) / (200) | 960.979,84

Table with columns: EXECUÇÃO DE RESTOS A PAGAR NÃO PROCESSADOS INSCRITOS COM DISPONIBILIDADE DE CAIXA, INSCRITOS, CANCELADOS/PRESCRITOS, PAGOS, A PAGAR, PARCELA CONSIDERADA NO LIMITE.

Table with columns: RESTOS A PAGAR CANCELADOS OU PRESCRITOS, CONTROLADO DOS RESTOS A PAGAR CANCELADOS OU PRESCRITOS PARA FINS DE APLICAÇÃO DA DISPONIBILIDADE DE CAIXA CONFORME ARTIGO 24, §1º e 2º. Includes sub-sections for Restos a Pagar Cancelados ou Prescritos em 2015, Total (VIII).

Table with columns: LIMITE NÃO CUMPRIDO, CONTROLADO DO VALOR REFERENTE AO PERCENTUAL MÍNIMO NÃO CUMPRIDO EM EXERCÍCIOS ANTERIORES PARA FINS DE APLICAÇÃO DOS RECURSOS VINCULADOS CONFORME ARTIGOS 25 E 26. Includes sub-sections for Diferença de limite não cumprido em 2014, Total (IX).

Table with columns: DESPESAS COM SAÚDE, DOTAÇÃO INICIAL, DOTAÇÃO ATUALIZADA, DESPESAS EMPENHADAS, DESPESAS LIQUIDADAS, Inscrições em Restos. Includes sub-sections for Atenção Básica, Assistência Hospitalar e Ambulatorial, etc.

FONTE: PROCIVM-RF - Responsabilidade Fiscal, 28/Jan/2016, 07h e 15m.

- Essa linha apresentar valor somente no Relatório Resumido da Execução Orçamentária do último bimestre do exercício.
O valor apresentado na interseção com a coluna "h" ou a coluna "h1" (último bimestre) deverá ser o mesmo apresentado no "total".
O valor apresentado na interseção com a coluna "h" ou a coluna "h1" (último bimestre) deverá ser o mesmo apresentado no "total".
Limite anual mínimo a ser cumprido no encerramento do exercício.
Durante o exercício esse valor servirá para o monitoramento previsto no art. 2º, da LC 141/2012.
No último bimestre, será utilizada a fórmula (VI)/(h) - (LS x hb) / (200).

Handwritten signatures and names: JOSÉ CARLOS MARQUES, ANTONIUS BORTOLI, LÍLIA MARCONI. Code: C1-1160560-E16.

Table with columns: RECENTAS PARA APLICAÇÃO DA APLICAÇÃO EM AÇÕES E SERVIÇOS PÚBLICOS DE SAÚDE, PREVISÃO INICIAL, PREVISÃO ATUALIZADA, RECENTAS REALIZADAS. Includes sub-sections for RECEITA DE IMPOSTOS LÍQUIDA (I), Imposto Predial e Territorial Urbano - IPTU, Imposto sobre Transmissão de Bens Intervivos - IBI.

Município de Tupassí - PR
 Relatório Resumido da Execução Orçamentária
 Demonstrativo Simplificado do Relatório Resumido da Execução Orçamentária
 Orçamentos Fiscal e da Seguridade Social
 Janeiro a Dezembro 2015/Bimestre Novembro-Dezembro

BALANÇO ORÇAMENTÁRIO		Até o bimestre	
RECEITAS			
Previsão Inicial da Receita	23.232.664,00		
Previsão Atualizada da Receita	27.079.210,07		
Receitas Realizadas	27.318.355,02		
Déficit Orçamentário			
Saldos de Exercícios Anteriores (Utilizados para Créditos Adicionais)	3.633.753,85		
DESPESAS			
Dotação Inicial	23.232.664,00		
Créditos Adicionais	7.525.199,92		
Dotação Atualizada	30.757.863,92		
Despesas Empenhadas	24.152.573,96		
Despesas Executadas	24.152.573,96		
Liquidadas	21.845.271,67		
Inscritas em Restos a Pagar Não Processados	2.307.302,29		
Despesas Pagas	21.784.497,10		
Superávit Orçamentário	3.165.781,06		

DESPESAS POR FUNÇÃO/SUBFUNÇÃO		Até o bimestre	
Despesas Empenhadas	24.152.573,96		
Despesas Executadas	24.152.573,96		
Liquidadas	21.845.271,67		
Inscritas em Restos a Pagar Não Processados	2.307.302,29		

RECEITA CORRENTE LÍQUIDA - RCL		Até o bimestre	
Receita Corrente Líquida	24.439.453,27		

RECEITAS E DESPESAS DOS REGIMES DE PREVIDÊNCIA		Até o bimestre	
Regime Próprio de Previdência Social dos Servidores Públicos			
Receitas Previdenciárias Realizadas (IV)	0,00		
Despesas Previdenciárias Executadas (V)	0,00		
Liquidadas	0,00		
Inscritas em Restos a Pagar Não Processados	0,00		
Resultado Previdenciário (IV)-(V)	0,00		

RESULTADOS NOMINAL E PRIMÁRIO		Meta Fixada no Anexo de Metas Fiscais da LOA (a)	Resultado Apurado Até o Bimestre (b)	% em Relação a Meta (b/a)
Resultado Nominal	220.000,00	-3.462.490,54	-1573,86	
Resultado Primário	711.000,00	1.976.161,35	277,94	

RESTOS A PAGAR POR PODER E MINISTERIO PÚBLICO				
Inscrição	Cancelamento até o bimestre	Pagamento até o bimestre	Saldo a Pagar	
RESTOS A PAGAR PROCESSADOS				
Poder Executivo	13.238,89	270.250,39	19.435,98	
Poder Legislativo	0,00	0,00	0,00	
RESTOS A PAGAR NÃO-PROCESSADOS				
Poder Executivo	67.376,69	1.778.108,96	1.727.121,69	
Poder Legislativo	0,00	0,00	0,00	
TOTAL	80.615,58	2.048.359,35	1.746.557,67	

Orçamentos Fiscal e da Seguridade Social
 Janeiro a Dezembro 2015/Bimestre Novembro-Dezembro

BALANÇO ORÇAMENTÁRIO		Até o bimestre	
DESPESAS COM MANUTENÇÃO E DESENVOLVIMENTO DE ENSINO			
	Valor Apurado Até o Bimestre	Limites Constitucionais Anuais % Mínimo a Aplicar no Exercício	% Aplicado Até o Bimestre
Mínimo Anual de 25% das Receitas de Impostos na Manutenção e Desenvolvimento do Ensino	4.649.997,42	25%	22,64
Inscritas em Restos a Pagar Não Processados	499.312,22		2,43
Mínimo Anual de 60% do FUNDEB na Remuneração do Magistério com Ensino Fundamental e Médio		60%	
Mínimo Anual de 60% do FUNDEB na Remuneração do Magistério com Ensino Infantil e Ensino Fundamental	2.101.383,42		68,97
Inscritas em Restos a Pagar Não Processados	0,00		0,00

RECEITAS DE OPERAÇÕES DE CRÉDITO E DESPESAS DE CAPITAL		Valor apurado até o bimestre	Saldo Não Realizado
Receitas de Operações de Crédito			
		553.984,63	1.915.012,84
Despesa de Capital Líquida			
		3.557.807,69	3.287.968,68

PROJEÇÃO ATUARIAL DOS REGIMES DE PREVIDÊNCIA		Exercício	10º Exercício	20º Exercício	35º Exercício
Regime Próprio de Previdência Social dos Servidores Públicos					
Receitas Previdenciárias (IV)		0,00	0,00	0,00	0,00
Despesas Previdenciárias (V)		0,00	0,00	0,00	0,00
Resultado Previdenciário (IV)-(V)		0,00	0,00	0,00	0,00

RECEITA DA ALIENAÇÃO DE ATIVOS E APLICAÇÃO DOS RECURSOS		Valor apurado até o bimestre	Saldo a Realizar
Receita de Capital Resultante da Alienação de Ativos			
		534.250,00	484.250,00
Aplicação dos Recursos da Alienação de Ativos			
		0,00	534.250,00

DESPESAS DE CARÁTER CONTINUADO DERIVADAS DE PPP		Valor Apurado no Exercício Corrente
		19,68

FONTE: PRONIM RF - Responsabilidade Fiscal, 28/jan/2016, 07h e 25m.
 Nota: Durante o exercício, somente as despesas liquidadas são consideradas executadas. No encerramento do exercício, as despesas não liquidadas inscritas em restos a pagar não processados são também consideradas executadas. Dessa forma, para maior transparência, as despesas executadas em 2015 foram segregadas em:
 a) Despesas liquidadas, consideradas aquelas em que houve a entrega do material ou serviço nos termos do art. 63 da Lei 4.320/64;
 b) Despesas empenhadas, mas não liquidadas, inscritas em Restos a Pagar não processados, consideradas liquidadas no encerramento do exercício, por força do art. 35, inciso II da Lei 4.320/64.

JOSE CARLOS MARINHO
 ANDRÉ LUIS BORTOLI
 LEILA MARCHON
 PREFEITO MUNICIPAL CRC PR 032936/D CONTROLE INTERNO

CI-1160562-E16

Município de Tupassí - PR - Poder Executivo
 RELATÓRIO DE GESTÃO FISCAL
 DEMONSTRATIVO DA DISPONIBILIDADE DE CAIXA E DOS RESTOS A PAGAR
 ORÇAMENTO FISCAL E DA SEGURIDADE SOCIAL
 Janeiro a Dezembro de 2015

IDENTIFICAÇÃO DE RECURSOS	DISPONIBILIDADE DE CAIXA BRUTA	OBRIGAÇÕES FINANCEIRAS				DISPONIBILIDADE DE CAIXA LÍQUIDA (ANTES DA INSCRIÇÃO EM RESTOS A PAGAR NÃO PROCESSADOS)	RESTOS A PAGAR EMPENHADOS E NÃO LIQUIDADOS DO EXERCÍCIO	EMPENHOS NÃO LIQUIDADOS CANCELADOS (NÃO INSCRITOS POR INSUFICIÊNCIA FINANCEIRA)	
		RESTOS A PAGAR LIQUIDADOS E NÃO PAGOS		DEMAIS OBRIGAÇÕES FINANCEIRAS	DE EXERCÍCIOS ANTERIORES				DO EXERCÍCIO
		DE EXERCÍCIOS ANTERIORES	DO EXERCÍCIO						
(A)	(B)	(C)	(D)	(E)	(F) = (A) - (B) + (C) + (D) + (E)	(G)	(H)		
TOTAL DOS RECURSOS VINCULADOS (I)	7.842.033,80	17.913,58	4.065,79	1.514.341,51	-1.582.895,10	7.888.608,02	655.327,89		

IDENTIFICAÇÃO DE RECURSOS	(A)	(B)	(C)	(D)	(E)	(F) = (A) - (B) + (C) + (D) + (E)	(G)	(H)
TOTAL DOS RECURSOS VINCULADOS (I)	7.842.033,80	17.913,58	4.065,79	1.514.341,51	-1.582.895,10	7.888.608,02	655.327,89	
Revitalização de Calçadas IS	-	-	-	292.300,00	-	-292.300,00	3.000,00	-
Pavimentação Estrada Brasileira/Itaipava	-	-	-	464.462,96	-	-464.462,96	-	-
Pavimentação Polidétrica Área Rural	-	-	-	446.666,14	-	-446.666,14	-	-
Alienação de Bens da Saúde	5,98	-	-	-	-	5,98	-	-
Ampliação Unidade de Saúde	101.704,36	15.977,90	-	205.762,43	-32.973,19	134.671,55	-	-
ATENÇÃO BÁSICA	595.412,73	1.935,88	-	82.496,41	53.808,82	457.171,82	37,99	-
Bancos Consignações C/Outras Áreas	-	-	-	-	-2.159.308,04	-2.159.308,04	-	-
Bloco de financiamento da Proteção Social Básica (Lei 10866/04, art. 1º B)	7.912,23	-	-	-	-	7.912,23	2.766,72	-
Componente para Qualificação da Gestão (SUAS)	1.215,74	-	-	-	-	1.215,74	-	-
Construção do Prédio CRAS	-	-	-	-	2.630,01	-	242.567,82	-
Construção do Prédio CRAS	180.988,19	-	-	-	-	180.988,19	-	-
Contribuições e Legados de Entidades não Governamentais	14.495,58	-	-	-	-	14.495,58	-	-
Convênio Triturador de Galhos	107.426,87	-	-	-	-	107.426,87	-	-
EQUIPAMENTO E MATERIAL PERMANENTE ATENÇÃO BÁSICA	251.881,18	-	-	-	-	251.881,18	-	-
FMAS/ PISO BÁSICO VII	343,53	-	-	109,45	-288,25	522,33	-	-
FMAS/PRO JOVEM	1.268,07	-	-	-	-	1.268,07	-	-
FUNDEB 40%	1.435.174,17	-	-	-	216.124,22	1.219.049,95	1.291,66	-
FUNDEB 60%	2.220.564,73	-	-	-	392.487,26	1.828.077,47	-	-
IGD - SUAS	567,18	-	-	-	-	567,18	-	-
M.CIDADES/CAIXA/PAVIMENTAÇÃO	-	-	-	3.879,82	-	-3.879,82	-	-
Operação de Crédito Pavimentação Vias Urbanas	468.395,73	-	-	-	6.358,33	462.037,40	-	-
OPERAÇÃO DE CRÉDITO REFORMA GINASIO ESP	91.947,23	-	-	-	-	91.947,23	-	-
Outros Royalties e Compensações Financeiras e	99.734,59	-	-	-	437,83	99.296,76	10.943,40	-

IDENTIFICAÇÃO DE RECURSOS	DISPONIBILIDADE DE CAIXA BRUTA	OBRIGAÇÕES FINANCEIRAS				DISPONIBILIDADE DE CAIXA LÍQUIDA (ANTES DA INSCRIÇÃO EM RESTOS A PAGAR NÃO PROCESSADOS)	RESTOS A PAGAR EMPENHADOS E NÃO LIQUIDADOS DO EXERCÍCIO	EMPENHOS NÃO LIQUIDADOS CANCELADOS (NÃO INSCRITOS POR INSUFICIÊNCIA FINANCEIRA)	
		RESTOS A PAGAR LIQUIDADOS E NÃO PAGOS		DEMAIS OBRIGAÇÕES FINANCEIRAS	DE EXERCÍCIOS ANTERIORES				DO EXERCÍCIO
		DE EXERCÍCIOS ANTERIORES	DO EXERCÍCIO						
TOTAL DOS RECURSOS VINCULADOS (I)	7.842.033,80	17.913,58	4.065,79	1.514.341,51	-1.582.895,10	7.888.608,02	655.327,89		
Revitalização de Calçadas IS	-	-	-	292.300,00	-	-292.300,00	3.000,00	-	
PAR Plano de Ações Articuladas	42,68	-	-	-	-	42,68	-	-	
Pavimentação Estrada Brasileira/Itaipava	102.010,25	-	-	-	-60.056,95	152.067,20	-	-	
Pavimentação Pedra Irregular Água Paulista	150.319,55	-	-	-	-	150.319,55	-	220.384,87	
Pavimentação Polidétrica Área Rural	326.578,74	-	-	-	1.552,94	325.025,80	-	-	
Programa Estadual de Transporte Escolar - PETE	59.251,35	-	-	-	-	59.251,35	-	-	
PET - Programa Estadual de Transporte Escolar	-	-	-	-	-2.914,11	-2.914,11	-	-	
PNATE FEDERAL	28.924,03	-	-	-	-	28.924,03	-	-	
Programa Brasil Carinhoso	2.700,56	-	-	-	-	2.700,56	-	34.293,65	
Programa Brasil Carinhoso	3.727,89	-	-	-	-	3.727,89	-	-	
Programa Brasil Carinhoso 1	-	-	-	-	-	-	-	50.195,07	
Programa de Ações Articuladas 1	112.108,55	-	-	-	-1.695,00	110.413,55	-	-	
PROGRAMA HOSP SUS	261.687,28	-	-	-	2.429,36	259.257,92	20.788,80	-	
Programa Nacional de Alimentação Escolar - PNAE	11.579,56	-	-	-	-	11.579,56	-	-	
PROGRAMA PODE	901,35	-	-	-	-	901,35	-	-	
Programa PRONFINANCIA	7.948,25	-	-	-	1.700,39	6.247,86	-	-	
PROGRAMA VIGIA SUS CONTA 420-3	99.544,01	-	-	-	-	99.544,01	-	-	
Programa Nacional de Merenda Escolar	105.784,78	-	-	-	-	105.784,78	-	-	
PROJETO ESPORTE NA ESCOLA	12.000,00	-	-	-	-	12.000,00	-	-	
Reforma Estado Municipal	181,17	-	-	-	-	181,17	-	682,74	
Regime Próprio de Previdência Social	-	-	-	-	-	-	-	16.837,47	
Salário Educação	330.610,94	1.636,43	-	195,60	12.523,06	316.255,85	-	-	
SEAB-Corretivo Agrícola	158,76	-	-	-	-	158,76	-	-	

IDENTIFICAÇÃO DE RECURSOS	DISPONIBILIDADE DE CAIXA BRUTA	OBRIGAÇÕES FINANCEIRAS				DISPONIBILIDADE DE CAIXA LÍQUIDA (ANTES DA INSCRIÇÃO EM RESTOS A PAGAR NÃO PROCESSADOS)	RESTOS A PAGAR EMPENHADOS E NÃO LIQUIDADOS DO EXERCÍCIO	EMPENHOS NÃO LIQUIDADOS CANCELADOS (NÃO INSCRITOS POR INSUFICIÊNCIA FINANCEIRA)	
		RESTOS A PAGAR LIQUIDADOS E NÃO PAGOS		DEMAIS OBRIGAÇÕES FINANCEIRAS	DE EXERCÍCIOS ANTERIORES				DO EXERCÍCIO
		DE EXERCÍCIOS ANTERIORES	DO EXERCÍCIO						
TOTAL DOS RECURSOS VINCULADOS (I)	7.842.033,80	17.913,58	4.065,79	1.514.341,51	-1.582.895,10	7.888.608,02	655.327,89		
Revitalização de Calçadas IS	-	-	-	292.300,00	-	-292.300,00	3.000,00	-	
Serviços Prestados SUS	195.230,51	-	-	48,70	-13.088,25	208.270,10	-	-	
SES/ APS - ATENÇÃO PRIMÁRIA À SAÚDE	133.750,86	-	-	-	-9.261,40	143.012,26	3.295,15	-	
SUAS - CRAS	407,23	-	-	-	-	407,23	-	-	
SUAS BPC	360,00	-	-	-	-	360,00	-	-	
SUAS IGD	1.070,49	-	-	-	-	1.070,49	-	-	
SUAS IGDBF	17.353,53	-	-	-	-112,76	17.466,29	-	11.672,43	
SUAS IGDBF	-	-	-	-	-	-	-	-	
SUAS PBFI	46.009,79	-	-	-	5.256,84	41.346,95	-	-	
SUAS PBFI	-	-	-	-	10.252,00	-10.252,00	24.108,27	-	
SUAS PBV II	53,62	-	-	-	-	53,62	-	-	
SUAS PTMC	2.709,92	-	-	-	-	2.709,92	-	-	
SUAS SCFV	-	-	-	-	8.168,00	-8.168,00	9.529,71	-	
SUAS SCFV	21.102,64	-	-	-	-	21.102,64	-	-	
TRANSFERENCIA LEI 9615/98	241,64	-	-	-	-	241,64	-	-	
VIGIA SUS	189.135,75	-	-	-	-	189.135,75	-	-	
VIGIA SUS	670,27	-	-	-	-	670,27	-	-	
VIGILANCIA EM SAUDE	38.244,16	-	-	-	1.493,83	36.750,33	-	-	
TOTAL DOS RECURSOS NÃO VINCULADOS (II)	21.380.080,11	17.505,40	56.708,78	196.797,18	1.376.163,39	19.730.905,36	1.651.974,40	-	
25% sobre demais impostos vinculados a Educação	505.430,50	-	-	346,65	31.410,79	473.673,06	109.619,94	-	
5% sobre Transferências Constitucionais	1.053.792,08	202,20	2.123,42	-	91.542,84	959.923,62	24.152,10	-	
COSP - Contribuição de Iluminação Pública, Art. 150, III, III	629.908,72	-							

Município de Tupassí-PR
Relatório Resumido da Execução Orçamentária
Demonstrativo do Resultado Primário
Orçamentos Fiscal e da Seguridade Social
Janeiro a Dezembro 2015/Bimestre Novembro-Dezembro

RECEITAS PRIMÁRIAS	PREVISÃO ATUALIZADA	RECEITAS REALIZADAS	
		Até o Bimestre/	
		2015	2014
RECEITAS PRIMÁRIAS CORRENTES(I)	23.482.818,72	23.778.054,60	21.612.963,01
RECEITA TRIBUTÁRIA	1.368.764,00	1.929.668,73	1.814.160,36
IPTU	720.814,00	632.111,26	592.507,39
ISS	350.500,00	365.307,83	449.502,51
IPI	450.500,00	462.738,01	336.544,37
IRRF	136.050,00	204.097,10	167.928,58
Outras Receitas Tributárias	310.900,00	265.414,53	265.586,49
Recursos de Contribuição	620.000,00	588.154,27	494.011,04
Recursos Previdenciários	620.000,00	588.154,27	494.011,04
Outras Contribuições	20.000,00	18.287,55	17.465,12
Receita Patrimonial Líquida	206.154,17	679.686,14	411.907,57
Receita Patrimonial	206.154,17	679.686,14	411.907,57
(-) Aplicações Financeiras	186.154,17	661.398,67	394.516,85
Transferências Correntes	19.512.654,72	19.981.739,41	16.057.000,30
Conta-Parte do FPM	6.160.000,00	5.943.739,23	5.594.298,83
Conta-Parte do IPVA	640.000,00	853.218,59	581.934,77
Conta-Parte do ICMS	6.840.000,00	7.852.467,74	7.066.938,05
Convênios			
Outras Transferências Correntes	5.872.654,72	5.331.750,85	4.813.828,65
Demais Receitas Correntes	1.361.400,00	1.260.707,79	1.230.317,19
Dívida Ativa	99.600,00	83.048,94	134.593,24
Diversas Receitas Correntes	1.261.800,00	1.177.658,85	1.095.723,95
RECEITAS DE CAPITAL(II)	3.410.237,18	2.878.901,75	3.888.777,22
Operações de Crédito(III)	2.468.997,47	553.984,63	1.735.734,30
Amortização de Empréstimos(IV)			

RECEITAS PRIMÁRIAS	PREVISÃO ATUALIZADA	RECEITAS REALIZADAS	
		Até o Bimestre/	
		2015	2014
Alienação de Bens(V)	50.000,00	534.250,00	
Transferências de Capital	891.230,71	1.750.667,12	2.163.042,92
Convênios	769.339,71	530.078,80	1.170.571,85
Outras Transferências de Capital	121.900,00	1.260.588,32	992.071,07
Outras Receitas de Capital			
RECEITAS PRIMÁRIAS DE CAPITAL(VI)=(III)+(IV)+(V)	891.230,71	1.750.667,12	2.163.042,92
RECEITA PRIMÁRIA TOTAL(VII)=(I)+(VI)	24.374.058,43	25.568.721,72	23.776.005,93

DESPESAS PRIMÁRIAS	DOTAÇÃO ATUALIZADA	DESPESAS EMPENHADAS				DESPESAS LIQUIDADAS		INSCRITAS EM RESTOS A PAGAR	
		Até o Bimestre/		Até o Bimestre/		Até o Bimestre/		Em	
		2015	2014	2015	2014	2015	2014	2015	2014
DESPESAS CORRENTES(I)	23.011.850,31	20.594.766,27	19.463.106,73	20.145.570,52	19.026.899,39	449.195,75	436.210,34		
Pessoal e Encargos Sociais	13.860.480,23	12.370.123,09	11.684.953,40	12.370.123,09	11.684.953,40				
Juros e Encargos na Dívida(II)	240.000,00	235.258,70	101.498,38	235.258,70	101.490,38				
Outras Despesas Correntes	9.811.369,98	7.989.374,48	7.676.652,95	7.540.178,73	7.240.455,61	449.195,75	436.210,34		
DESPESAS PRIMÁRIAS DE CAPITAL(III)=(IV)+(V)	13.671.860,21	20.359.497,57	19.361.616,35	19.910.301,82	18.925.406,01	449.195,75	436.210,34		
DESPESAS DE CAPITAL(IV)	6.845.776,37	3.557.807,69	4.581.302,52	3.699.701,15	3.012.337,16	1.856.106,54	1.588.965,36		
Investimentos	6.505.776,37	3.233.062,80	4.243.342,06	3.374.956,26	2.674.376,70	1.858.106,54	1.588.965,36		
Inversões Financeiras									
Concessão de Empréstimos(V)									
Aquisição de Imóveis(III)									
Demais Inversões Financeiras									
Amortização de Dívida(VII)	310.000,00	324.744,98	337.300,46	314.744,89	337.960,46				
DESPESAS PRIMÁRIAS DE CAPITAL(VIII)=(IV)+(V)+(VII)	6.505.776,37	3.233.062,80	4.243.342,06	3.374.956,26	2.674.376,70	1.858.106,54	1.588.965,36		
RESERVA DE CONTINGÊNCIA(IX)	226,64								
RESERVA DO RPPS(X)									
DESPESA PRIMÁRIA TOTAL(XI)=(I)+(III)+(VIII)+(IX)+(X)	30.177.863,92	23.592.580,37	23.604.958,41	21.285.258,08	21.599.787,71	2.307.302,29	2.005.175,70		
RESULTADO PRIMÁRIO(XII)=(XI)-(VII)-(IX)	5.803.805,49	1.976.161,35	171.047,52	1.976.161,35			171.047,52		

CI-1160548-E16

Fonte: PRONIM RF - Responsabilidade Fiscal, 28/Jan/2016, 07h e 09m.

CÂMARA MUNICIPAL DE SANTA TEREZA DO OESTE
Estado do Paraná
BALANÇO PATRIMONIAL
Adendo III a Portaria SOF nº 08, de 04/02/1985
Anexo XIV, da Lei nº 4.320/64

ATIVO		PASSIVO			
ESPECIFICAÇÃO	Exercício Atual	Exercício Anterior	ESPECIFICAÇÃO	Exercício Atual	Exercício Anterior
Caixa e Equivalentes de Caixa	0,00	0,00	Obrigações Trabalhistas, Previdenciárias e Assistências a Pagar a Curto Prazo	0,00	0,00
Créditos a Curto Prazo	0,00	0,00	Emprestimos e Financiamentos a Curto Prazo	0,00	0,00
Clientes	0,00	0,00	Fornecedores e Contas a Pagar a Curto Prazo	0,00	0,00
Créditos Tributários a Receber	0,00	0,00	Obrigações Fiscais a Curto Prazo	0,00	0,00
Dívida Ativa Tributária	0,00	0,00	Obrigações de Reparação a Outros Entes	0,00	0,00
Dívida Ativa não Tributária - Clientes	0,00	0,00	Provisões a Curto Prazo	0,00	0,00
Créditos de Transferências a Receber	0,00	0,00	Demais Obrigações a Curto Prazo	0,00	0,00
Emprestimos e Financiamentos Concedidos	0,00	0,00			
(-) Ajuste de Perdas de Crédito a Curto Prazo	0,00	0,00			
Demais Créditos e Valores a Curto Prazo	0,00	0,00			
Investimentos e Aplicações Temporárias a Curto Prazo	0,00	0,00			
Estoques	0,00	0,00			
VPD Pagas Antecipadamente	0,00	0,00			
ATIVO NÃO-CIRCULANTE	159.873,10	95.423,10	PASSIVO NÃO-CIRCULANTE	0,00	0,00
Ativo Realizável a Longo Prazo	0,00	0,00	Obrigações Trabalhistas, Previdenciárias e Assistências a Pagar a Longo Prazo	0,00	0,00
Créditos a Longo Prazo	0,00	0,00	Emprestimos e Financiamentos a Longo Prazo	0,00	0,00
Clientes	0,00	0,00	Fornecedores a Longo Prazo	0,00	0,00
Créditos Tributários a Receber	0,00	0,00	Obrigações Fiscais a Longo Prazo	0,00	0,00
Dívida Ativa Tributária	0,00	0,00	Provisões a Longo Prazo	0,00	0,00
Dívida Ativa não Tributária-Clientes	0,00	0,00	Demais Obrigações a Longo Prazo	0,00	0,00
Emprestimos e Financiamentos Concedidos	0,00	0,00	Resultado Diferido	0,00	0,00
(-) Ajuste de Perdas de Créditos a Longo Prazo	0,00	0,00			
Demais Créditos e Valores a Longo Prazo	0,00	0,00			
Investimentos e Aplicações Temporárias a Longo Prazo	0,00	0,00			
Estoques	0,00	0,00			
VPD Pagas Antecipadamente	0,00	0,00			
Intangíveis	0,00	0,00			
Participações Permanentes	0,00	0,00			
Participações Avaliadas pelo Método de Equivalência Patrimonial	0,00	0,00			
Participações Avaliadas pelo Método de Custo	0,00	0,00			
Propriedades para Investimento	0,00	0,00			
Demais Investimentos Permanentes	0,00	0,00			
Imobilizado	159.873,10	95.423,10			
Bens Móveis	159.873,10	95.423,10			
Bens Imóveis	0,00	0,00			
(-) Depreciação, Esvaziamento e Amortização	0,00	0,00			
Intangíveis	0,00	0,00			
Softwares	0,00	0,00			
Marcas, Direitos e Patentes	0,00	0,00			
Direitos de Uso de Imóveis	0,00	0,00			
TOTAL	159.873,10	95.423,10	TOTAL	159.873,10	95.423,10

ATIVO PERMANENTE	159.873,10	95.423,10	PASSIVO PERMANENTE	0,00	0,00
SALDO PATRIMONIAL				159.873,10	95.423,10

DESTINAÇÃO DE RECURSOS SUPERÁVIT/DÉFICIT

TOTAL

JOSE LUIZ DE FREITAS
Presidente da Câmara

GRAZIELA V. REDIVO
CONTADOR CRC: 051078/O-1

ADRIANO LUIZ DE OLIVEIRA
CONT. INT. - CPF: 027.375.689-35

Comentários

CI-1160559-E16

Prefeitura Municipal de Anahy
ESTADO DO PARANÁ
Rua Rio da Areia, 591 - Centro - Fone/Fax: (45) 3249-1149
CEP 85425-000 ANAHY PARANÁ
E-mail: prefeitura_anahy@hotmail.com - CNPJ 95.594.800/0001-94

EXTRATO TERMO DE CONVÊNIO Nº 002/2016

PARTES	MUNICÍPIO DE ANAHY ASSOCIAÇÃO DE DEFESA DOS DIREITOS DA CRIANÇA E DO ADOLESCENTE DA COMARCA DE CORBÉLIA
OBJETO	Repasse de subvenção mensal, conforme autorizado pela Lei Municipal nº. 679/15 de 17 de Dezembro de 2015.
VALOR	R\$ 84.222,12 (oitenta e quatro mil duzentos e vinte e dois reais e doze centavos), R\$ 7.018,51 (sete mil e dezoito reais e cinquenta e um centavos) mensais
VIGÊNCIA	04/01/2016 à 31/12/2016
DATA	04 de Janeiro de 2016
FORO	CORBÉLIA
ASSINATURAS	JOACIR ANTONIO LAZZARETTI ODETE MARIA FAVRETTO ASSOCIAÇÃO DE DEFESA DOS DIREITOS DA CRIANÇA E DO ADOLESCENTE DA COMARCA DE CORBÉLIA

CI-1160554-E16

Prefeitura Municipal de Anahy
ESTADO DO PARANÁ
Rua Rio da Areia, 591 - Centro - Fone/Fax: (45) 3249-1149
CEP 85425-000 ANAHY PARANÁ
E-mail: prefeitura_anahy@hotmail.com - CNPJ 95.594.800/0001-94

EXTRATO TERMO DE CONVÊNIO Nº 001/2016

PARTES	MUNICÍPIO DE ANAHY ASSOCIAÇÃO DE PAIS E AMIGOS DOS EXCEPCIONAIS DE ANAHY - APAE
OBJETO	Repasse de subvenção mensal, conforme autorizado pela Lei Municipal nº. 680/15 de 17 de dezembro de 2015.
VALOR	R\$ 3.500,00 (três mil e quinhentos reais) mensais
VIGÊNCIA	04/01/2016 à 31/12/2016
DATA	04 de Janeiro de 2016
FORO	CORBÉLIA
ASSINATURAS	JOACIR ANTONIO LAZZARETTI IRIS CEZÁRIO DE LIMA

CI-1160555-E16

Município de Lindoeste
E-mail: pmlindoeste@certto.com.br
AV. Marechal Cândido Rondon, s/n - Telefax (45) 3237-8000
CEP 85826-000 LINDOESTE PARANÁ
CNPJ 80.881.915/0001-92

PORTARIA 016/2016
Data 28/01/2016

O Prefeito Municipal de Lindoeste, Estado do Paraná, no uso de suas atribuições legais e em conformidade com as exigências do Tribunal de Contas:

RESOLVE

Autorizar o lançamento de 1/2 (MEIA) diária para a funcionária MILVANE CLAUDIA WEBBER, CPF Nº 004.346.289-80, Matrícula 11420/1, Cargo de Auxiliar Administrativo referente ao dia 26 de janeiro de 2016, em decorrência de Viagem para CASCAVEL - PR, com deslocamento realizado com veículo particular para participar de treinamento para atendentes da Sala do Empreendedor realizado no Sebrae - Cvel.

GABINETE DO PREFEITO MUNICIPAL DE LINDOESTE
AOS DIAS 28 DE JANEIRO DE 2016.

David Pereira de Andrade
Prefeito em exercício

CI-1160456-E16

Município de Tupassi - PR
 Relatório de Gestão Fiscal
Demonstrativo das Operações de Crédito
 Orçamentos Fiscal e da Seguridade Social
 Janeiro a Dezembro de 2015

RGF - ANEXO IV(LRF, art. 55, inciso I, alínea 'd' e inciso III alínea 'c') R\$ 1,00

OPERAÇÕES DE CRÉDITO	VALOR REALIZADO	
	No Semestre	Até o Semestre
SUJEITAS AO LIMITE PARA FINS DE CONTRATAÇÃO (I)	188.629,27	553.984,63
Mobiliária	-	-
Interna	-	-
Externa	0,00	0,00
Contratual	188.629,27	553.984,63
Interna	188.629,27	553.984,63
Abertura de Crédito	-	-
Aquisição Financiada de Bens e Arrendamento Mercantil Financeiro	-	-
Derivadas de PPP	-	-
Demais Aquisições Financiadas	-	-
Antecipação de Receita	-	-
Pela Venda a Termo de Bens e Serviços	-	-
Demais Antecipações de Receita	-	-
Assunção, Reconhecimento e Confissão de Dívidas	-	-
Outras Operações de Crédito	188.629,27	553.984,63
Externa	0,00	0,00
NÃO SUJEITAS AO LIMITE PARA FINS DE CONTRATAÇÃO (II)	-	-
Parcelamentos de Dívidas	-	-
De Tributos	-	-
De Contribuições Sociais	-	-
Previdenciárias	-	-
Demais Contribuições Sociais	-	-
Do FGTS	-	-
Melhoria da Administração de Receitas e da Gestão Fiscal, Financeira e Patrimonial	-	-
Programa de Iluminação Pública - RELUZ	-	-
Amparadas pelo Art. 9-N da Resolução Nº. 2.827/01, do CMN	-	-

APURAÇÃO DO CUMPRIMENTO DOS LIMITES	VALOR	% SOBRE A RCL
RECEITA CORRENTE LÍQUIDA - RCL	24.439.453,27	-
OPERAÇÕES VEDADAS (III)	-	-
TOTAL CONSIDERADO PARA FINS DA APURAÇÃO DO CUMPRIMENTO DO LIMITE (IV) = (Ia + III)	553.984,63	2,27%
LIMITE GERAL DEFINIDO POR RESOLUÇÃO DO SENADO FEDERAL PARA AS OPERAÇÕES DE CRÉDITO INTERNAS E EXTERNAS	-	-
LIMITE DE ALERTA (inciso III do § 1º art. 59 da LRF) - 90%	-	-
OPERAÇÕES DE CRÉDITO POR ANTECIPAÇÃO DA RECEITA ORÇAMENTÁRIA	-	-
LIMITE DEFINIDO POR RESOLUÇÃO DO SENADO FEDERAL PARA AS OPERAÇÕES DE CRÉDITO POR ANTECIPAÇÃO DA RECEITA ORÇAMENTÁRIA	-	-
TOTAL CONSIDERADO PARA CONTRATAÇÃO DE NOVAS OPERAÇÕES DE CRÉDITO (V) = (IV + Iia)	553.984,63	2,27%

FONTE: PRONIM RF - Responsabilidade Fiscal, 28/Jan/2016, 07h e 31m.

RGF - ANEXO IV(LRF, art. 55, inciso I, alínea 'd' e inciso III alínea 'c') R\$ 1,00

OPERAÇÕES DE CRÉDITO	VALOR REALIZADO	
	No Semestre	Até o Semestre
OSCAR CARLOS MARIUSSI PREFEITO MUNICIPAL		
ANDRÉ LUIS BORTOLI CRC PR 032936/O CONTROLE INTERNO		
LEILA MARCON CONTROLE INTERNO		

CI-1160571-E16

Município de Tupassi - PR - Poder Executivo
 Relatório de Gestão Fiscal
Demonstrativo Simplificado do Relatório de Gestão Fiscal
 Orçamentos Fiscal e da Seguridade Social
 2º Semestre de 2015

LRF, Art. 48 - Anexo VI R\$ 1,00

RECEITA CORRENTE LÍQUIDA VALOR ATÉ O BIMESTRE
 Receita Corrente Líquida 24.439.453,27

DESPESA COM PESSOAL VALOR % SOBRE A RCL
 Despesa Total com Pessoal DTP 11.702.390,36 47,88
 Limite Máximo (incisos I, II e III, art. 20 da LRF) - 54,00 13.197.304,77 54,00
 Limite Prudencial (§ único, art. 22 da LRF) - 51,30 12.537.439,53 51,30

DÍVIDA CONSOLIDADA VALOR % SOBRE A RCL
 Dívida Consolidada Líquida -6.023.877,70 -24,65
 Limite Definido por Resolução do Senado Federal - -

GARANTIAS DE VALORES VALOR % SOBRE A RCL
 Total das Garantias - -
 Limite Definido por Resolução do Senado Federal - -

OPERAÇÕES DE CRÉDITO VALOR % SOBRE A RCL
 Operações de Crédito Internas e Externas 553.984,63 2,27
 Operações de Crédito por Antecipação da Receita - -
 Limite Definido pelo Senado Federal para Operações de Crédito Internas e Externas - -
 Limite Definido pelo Senado Federal para Operações de Crédito por Antecipação da Receita - -

RESTOS A PAGAR

Valor Total

FONTE: PRONIM RF - Responsabilidade Fiscal, 28/Jan/2016, 07h e 33m.

INSCRIÇÃO EM RESTOS A PAGAR NÃO PROCESSADOS DO EXERCÍCIO	DISPONIBILIDADE E DE CAIXA LÍQUIDA (ANTES DA INSCRIÇÃO EM RESTOS A PAGAR NÃO PROCESSADOS DO EXERCÍCIO)
2.307.302,29	6.991.256,55

CI-1160572-E16



REGISTRO DE IMÓVEIS - COMARCA DE MATELÂNDIA - ESTADO DO PARANÁ

JOSÉ SÉRGIO DE LIMA
 OFICIAL

EDITAL DE INTIMAÇÃO
 - PRAZO DE 15 DIAS -

JOSÉ SÉRGIO DE LIMA, Oficial do Cartório do Registro de Imóveis da Comarca de Matelândia-PR, na forma da lei;

FAZ PÚBLICO, para ciência dos interessados, em cumprimento ao que dispõe o § 4º do artigo 26 da Lei 9.514 de 20.11.1997, bem como pelo credor do contrato de crédito pessoal, garantido por alienação fiduciária, firmado em Cascavel-PR, registrado sob nº 03 e 04, da matrícula nº 18.761, desta Serventia, referente ao imóvel situado no município de Céu Azul-PR, desta Comarca de Matelândia-PR, Lote urbano nº 01-A, subdivisão do lote urbano nº 01, da quadra nº 135, fica **INTIMADA** para purga de mora no prazo de 15 dias, a contar da data da última publicação do presente edital, a mutuária **ROSANGELA FAVERO**, brasileira, solteira, vendedora praticista, inscrita no CPF nº 815.951.151-53, e portadora da CI nº 11070544-MT, domiciliada na cidade de Céu Azul-PR, onde reside à Rua Martin Lutero, 764, São Cristóvão, para pagamento do valor de **R\$1.680,75** (um mil seiscentos e oitenta reais e setenta e cinco centavos), correspondente aos encargos do contrato retro, posicionados em 11 de janeiro de 2016, sujeito a atualização monetária, aos juros de mora e as despesas de cobrança até a data do efetivo pagamento, somando-se, também, os encargos que vencerem no prazo desta intimação, nos respectivos valores contratos arrolados dos encargos financeiros.

O pagamento deverá ser efetuado no 1º Serviço de Registro de Imóveis, situado na Rua Pedro Álvares Cabral, nº 152, Sala 1, centro, Matelândia-PR.

Fica, desde já, cientificada que o não cumprimento da referida obrigação, garante o direito de consolidação da propriedade do imóvel em favor da credora fiduciária **CAIXA ECONÔMICA FEDERAL - CAIXA**, inscrita no CNPJ sob nº 00.360.305/0001-04, nos termos do artigo 26, § 7º da Lei 9.514/97.

- Matelândia-Pr, 25 de janeiro de 2016 -

JOSÉ SÉRGIO DE LIMA
 Oficial de Imóveis -

CI-1160419-E16



Município de Lindoeste

E-mail: pm.lindoeste@certto.com.br
 AV. Marechal Cândido Rondon, s/n - Telefax (45) 3237-8000
 CEP 85826-000 - LINDOESTE - PARANÁ
 CNPJ 80.881.915/0001-92

DECRETO nº 006/2016

Sumula: Exonerar, em razão de aposentadoria concedida pelo INSS, funcionária ocupante de Cargo de Concurso Público e dá outras providências.

DAVID PEREIRA DE ANDRADE, Prefeito Municipal em Exercício do Município de Lindoeste, Estado do Paraná, no uso de suas atribuições legais, e considerando a Concessão de Aposentadoria pelo INSS por tempo de contribuição da Servidora a seguir mencionada, resolve e,

DECRETA

Art. 1º- Fica exonerada de suas funções, em razão de aposentadoria requerida no INSS em 07/07/2015 e concedida pelo INSS em 02/12/2015, a servidora municipal ocupante do Cargo de Professora de 1º a 4º Séries. **Sra. JANETE PASTRE** CPF nº 047.222.059-49, cargo que ocupou de 01/03/1991 à 28/01/2016 (Primeiro Período) e de 26/04/1993 à 28/01/2016 (Segundo Período).

Art. 2º- Este decreto entrará em vigor na data de sua publicação, revogando-se as disposições em contrário.

GABINETE DO PREFEITO MUNICIPAL DE LINDOESTE
 AOS DIAS 28 DE JANEIRO DE 2016.

David Pereira de Andrade
 Prefeito em exercício

CI-1160459-E16



CÂMARA MUNICIPAL DE MEDIANEIRA

ESTADO DO PARANÁ
 AV. José Callegari, 300, Bairro Ipê, Centro, CEP 85884-000
 Fone/Fax (045) 3264-2475
 e-mail: camara@medianeira.com.br

PORTARIA Nº 05, de 27 de janeiro de 2016.

Concede Gratificação pelo exercício da Função em Regime de Tempo Integral e Dedicção Exclusiva a Servidor Efetivo Lucas Fernando Valentini, ocupante do Cargo de Assessor de Imprensa, Comunicação e Informática.

O PRESIDENTE DA CÂMARA MUNICIPAL DE MEDIANEIRA, Estado do Paraná, no uso de suas atribuições legais e regimentais,

RESOLVE:

Art. 1º Conceder, a partir de 1º de janeiro de 2016, ao Servidor Lucas Fernando Valentini, brasileiro, solteiro, portador do RG nº 10.062.924-0 SSPPR, CPF nº 084.383.869-89, no cargo de Assessor De Imprensa Comunicação E Informática, conforme Nivel "A" referencia Base, do anexo II da Lei n. 181/2010 de 22 de dezembro de 2010, 50% (Cinquenta por cento) sobre os vencimentos básicos pelo Exercício da Função em Regime de Tempo Integral e Dedicção Exclusiva, conforme preceitua a Lei n. 181/2010.

Art. 2º Esta Portaria entra em vigor nesta data, retroagindo seus efeitos a 01 de janeiro de 2016, revogadas as disposições em contrário.

Sala da Presidência da Câmara Municipal de Medianeira, 27 de janeiro de 2016.

Pedro Ignacio Spiffin
 Presidente
 CI1160460-E16

Prefeitura Municipal de Anahy-PR
Relatório Resumido da Execução Orçamentária
Demonstrativo do Resultado Primário
Orçamentos Fiscal e da Seguridade Social
Janeiro a Dezembro 2015/Bimestre Novembro-Dezembro

RREO - ANEXO VIII(LRF, art. 53, inciso III)

RECEITAS PRIMÁRIAS	PREVISÃO ATUALIZADA	RECEITAS REALIZADAS	
		Até o Bimestre/ 2015	Até o Bimestre/ 2014
RECEITAS PRIMÁRIAS CORRENTES(I)	13.555.956,00	11.833.585,54	11.158.771,28
RECEITA TRIBUTÁRIA	446.006,00	487.842,52	422.173,33
IPTU	90.276,00	79.163,29	68.305,50
ISS	92.130,00	79.617,90	102.210,29
ITBI	91.130,00	167.917,20	116.033,49
IRRF	36.850,00	52.456,73	40.282,73
Outras Receitas Tributárias	135.620,00	108.687,40	95.341,32
Receita de Contribuição	138.890,00	156.855,35	137.524,69
Receita Previdenciária	-	-	-
Outras Contribuições	138.890,00	156.855,35	137.524,69
Receita Patrimonial Líquida	11.540,00	-	-
Receita Patrimonial	56.870,00	103.073,27	90.395,60
(-)Aplicações financeiras	45.330,00	103.073,27	90.395,60
Transferências Correntes	12.714.900,00	11.064.025,91	10.483.495,26
Cota-Parte do FPM	7.440.000,00	6.178.163,90	5.594.298,83
Cota-Parte do IPVA	126.400,00	178.740,45	114.404,94
Cota-Parte do ICMS	2.800.000,00	2.147.410,92	2.154.661,48
Convênios	-	-	-
Outras Transferências Correntes	2.348.500,00	2.559.710,64	2.620.130,01
Demais Receitas Correntes	244.620,00	124.841,76	115.578,00
Dívida Ativa	25.510,00	24.067,17	18.530,86
Diversas Receitas Correntes	219.110,00	100.774,59	97.047,14
RECEITAS DE CAPITAL(II)	1.563.593,44	1.402.434,15	2.129.417,56
Operações de Crédito(III)	830.000,00	187.647,80	442.785,84
Amortização de Empréstimos(IV)	-	-	-

RREO - ANEXO VI(LRF, art. 53, inciso III)

RECEITAS PRIMÁRIAS	PREVISÃO ATUALIZADA	RECEITAS REALIZADAS	
		Até o Bimestre/ 2015	Até o Bimestre/ 2014
Alienação de Bens(V)	75.900,00	240.708,06	73.760,00
Transferências de Capital	657.693,44	974.078,29	1.612.871,72
Convênios	453.514,00	432.399,35	1.212.866,72
Outras Transferências de Capital	204.179,44	541.678,94	400.005,00
Outras Receitas de Capital	-	-	-
RECEITAS PRIMÁRIAS DE CAPITAL(VI)=(III-III-IV-V)	657.693,44	974.078,29	1.612.871,72
RECEITA PRIMÁRIA TOTAL(VII)=(I+VI)	14.213.649,44	12.807.663,83	12.771.643,00

RREO - ANEXO VIII(LRF, art. 53, inciso III)

DESPESAS PRIMÁRIAS	DOTAÇÃO ATUALIZADA	DESPESAS EMPENHADAS				INSCRITAS EM RESTOS A PAGAR	
		Até o Bimestre/ 2015		Até o Bimestre/ 2014		Em	
		Até o Bimestre/ 2015	Até o Bimestre/ 2014	Até o Bimestre/ 2015	Até o Bimestre/ 2014	2015	2014
DESPESAS CORRENTES(VIII)	13.404.284,59	10.921.813,45	10.015.017,45	10.521.813,45	10.015.017,45	-	
Pessoal e Encargos Sociais	6.297.337,06	5.334.079,09	5.065.447,31	5.334.079,09	5.065.447,31	-	
Juros e Encargos da Dívida(IX)	120.878,20	111.424,08	106.036,87	111.424,08	106.036,87	-	
Outras Despesas Correntes	6.985.969,33	5.476.310,32	4.843.533,27	5.076.310,32	4.843.533,27	-	
DESPESAS PRIMÁRIAS CORRENTES(X)=(VIII-X)	13.283.406,39	10.810.389,41	9.908.580,58	10.810.389,41	9.908.580,58	-	
DESPESAS DE CAPITAL(XI)	4.012.718,66	2.258.631,05	2.928.997,99	2.028.631,05	2.928.997,99	230.000,00	
Investimentos	3.665.418,66	1.924.584,11	2.552.892,08	1.694.584,11	2.552.892,08	230.000,00	
Inversões Financeiras	-	-	-	-	-	-	
Concessão de Empréstimos(XII)	-	-	-	-	-	-	
Aquisição Título de Capital Integralizado(XIII)	-	-	-	-	-	-	
Demais Inversões Financeiras	-	-	-	-	-	-	
Amortização de Dívida(XIV)	347.300,00	334.046,94	376.105,91	334.046,94	376.105,91	-	
DESPESAS PRIMÁRIAS DE CAPITAL(XV)=(XI-XII-XIII-XIV)	3.665.418,66	1.924.584,11	2.552.892,08	1.694.584,11	2.552.892,08	230.000,00	
RESERVA DE CONTINGÊNCIA(XVI)	108.000,00	-	-	-	-	-	
RESERVA DO RPPS(XVII)	-	-	-	-	-	-	
DESPESA PRIMÁRIA TOTAL(XVIII)=(X+XV)	17.096.825,05	12.734.973,52	12.461.872,66	12.504.973,52	12.461.872,66	230.000,00	
RESULTADO PRIMÁRIO(XIX)=(XVIII-XIX)	-2.843.175,61	72.670,31	309.770,34	72.670,31	309.770,34	-	
SALDOS DE EXERCÍCIOS ANTERIORES	-	-	-	-	-	766.824,23	
DISCRIMINAÇÃO DA META FISCAL	-	-	-	-	-	VALOR CORRENTE	
META DE RESULTADO PRIMÁRIO FIXADA NO ANEXO DE METAS FISCAIS DA LDO P/D EXERCÍCIO DE REFERÊNCIA	-	-	-	-	-	669.600,00	

FONTE: PRONIN RF - Responsabilidade Fiscal, 28/jan/2016, 13h e 41m.

RREO - ANEXO VI(LRF, art. 53, inciso III)

Nota: Durante o exercício, somente as despesas liquidadas são consideradas executadas. No encerramento do exercício, as despesas não liquidadas inscritas em restos a pagar não processados são também consideradas executadas. Dessa forma, para maior transparência, as despesas executadas estão segregadas em:
a) Despesas liquidadas, consideradas aquelas em que houve a entrega do material ou serviço nos termos do art. 63 da Lei 4.320/64;
b) Despesas empenhadas mas não liquidadas, inscritas em Restos a Pagar não processados, consideradas liquidadas no encerramento do exercício, por força do art. 35, inciso II da Lei 4.320/64.

André Cesar Fanck
Contador
CRC PR-061366/O-0

Carlos Antônio Reis
PREFÍTO EM EXERCÍCIO

Prefeitura Municipal de Anahy-PR
Relatório Resumido da Execução Orçamentária
Demonstrativo das Receitas e Despesas com Ações e Serviços Públicos de Saúde
Orçamentos Fiscal e da Seguridade Social
Janeiro a Dezembro 2015/Bimestre Novembro-Dezembro

RREO - ANEXO 12 (LC 141/2012, art. 35)

RECEITAS PARA APLICAÇÃO DA AÇÃO E SERVIÇOS PÚBLICOS DE SAÚDE	PREVISÃO INICIAL	PREVISÃO ATUALIZADA (a)	RECEITAS REALIZADAS	
			Até o Bimestre (b)	% (b/a) x 100
RECEITA DE IMPOSTOS LÍQUIDA (I)	333.186,00	333.336,00	293.397,44	118,02

	PREVISÃO INICIAL	PREVISÃO ATUALIZADA	RECEITAS REALIZADAS	
			Até o Bimestre (b)	% (b/a) x 100
Imposto Predial e Territorial Urbano - IPTU	10.276,00	90.276,00	79.163,29	82,61
Imposto sobre Transmissão de Bens Interiores - ITBI	91.130,00	91.130,00	167.917,20	184,26
Imposto sobre Serviços de Qualquer Natureza - ISS	92.130,00	92.130,00	79.617,90	86,42
Imposto de Renda Retido na Fonte - IRRF	36.850,00	36.850,00	52.456,73	142,35
Imposto Territorial Rural - ITR	-	-	-	-
Multas, Juros de Mora e Outros Encargos dos Impostos	1.960,00	1.960,00	440,17	22,46
Dívida Ativa dos Impostos	11.550,00	11.550,00	9.942,98	85,99
Multas, Juros de Mora e Outros Encargos da Dívida Ativa	9.440,00	9.440,00	3.758,07	39,81
RECEITA DE TRANSFERÊNCIAS CONSTITUCIONAIS E LEGAIS (II)	12.619.100,00	12.639.300,00	10.296.623,34	81,48
Cota-Parte FPM	8.900.000,00	8.900.000,00	7.311.443,56	82,16
Cota-Parte ITBI	10.900,00	10.900,00	8.403,63	77,07
Cota-Parte IPVA	158.000,00	158.000,00	123.425,54	78,12
Cota-Parte ICMS	3.500.000,00	3.500.000,00	2.684.263,60	76,69
Cota-Parte IPI-Exportação	44.000,00	44.000,00	40.105,17	91,15
Compensações Financeiras Provenientes de Impostos e Transferências Constitucionais	26.400,00	26.400,00	20.984,04	79,49
Donativos (LRS) (LC 87/96)	26.400,00	26.400,00	20.984,04	79,49
Outras	-	-	-	-
TOTAL DAS RECEITAS PARA APLICAÇÃO DA AÇÃO E SERVIÇOS PÚBLICOS DE SAÚDE (III) = I + II	12.972.696,00	12.972.696,00	10.692.022,78	82,42

RECEITAS ADICIONAIS PARA FINANCIAMENTO DA SAÚDE	PREVISÃO INICIAL	PREVISÃO ATUALIZADA	RECEITAS REALIZADAS	
			Até o Bimestre (b)	% (b/a) x 100
TRANSFERÊNCIA DE RECURSOS DO SISTEMA ÚNICO DE SAÚDE-SUS	1.417.520,00	1.707.670,18	2.413.910,80	141,38
Provenientes da União	618.520,00	618.520,00	618.520,00	100,00
Provenientes dos Estados	15.000,00	15.150,00	55.651,87	370,94
Provenientes de Outras Municípios	884.000,00	884.000,00	1.180.900,00	133,49
Outras Ações do SUS	-	-	-	-
TRANSFERÊNCIAS VOLUNTARIAS	-	-	-	-
RECEITAS DE OPERAÇÕES DE CRÉDITO VINCULADAS À SAÚDE	9.200,00	9.200,00	41.655,64	452,78
OUTRAS RECEITAS PARA FINANCIAMENTO DA SAÚDE	-	-	-	-
TOTAL DAS RECEITAS ADICIONAIS PARA FINANCIAMENTO DA SAÚDE	1.656.720,00	1.716.870,18	2.455.566,44	145,84

DESPESAS COM SAÚDE (Por Grupo de Natureza da Despesa)	DOTAÇÃO INICIAL	DOTAÇÃO ATUALIZADA (a)	DESPESAS EMPENHADAS		DESPESAS LIQUIDADAS		Inscritas em Restos a pagar não processados
			Até o Bimestre (b)	% (b/a) x 100	Até o Bimestre (c)	% (c/a) x 100	
DESPESAS CORRENTES	2.409.461,00	3.089.254,25	2.629.029,36	93,58	2.029.670,17	65,72	
Pessoal e Encargos Sociais	1.356.420,00	1.428.846,78	1.376.634,96	96,35	1.094.838,05	76,02	
Juros e Encargos da Dívida	13.600,00	15.000,00	14.860,12	95,79	14.860,12	95,26	
Outras Despesas Correntes	1.039.441,00	1.645.407,47	1.477.524,88	87,40	899.972,00	54,65	
DESPESAS DE CAPITAL	221.220,00	686.780,73	497.301,14	72,41	317.254,42	47,65	
Investimentos	164.138,00	629.780,73	440.868,06	70,00	270.819,34	43,00	
Inversões Financeiras	57.082,00	57.000,00	56.433,08	99,01	56.433,08	99,01	
Amortização da Dívida	-	-	-	-	-	-	
TOTAL DAS DESPESAS COM SAÚDE (IV)	2.630.681,00	3.776.034,98	3.126.330,50	88,09	2.346.924,59	62,16	

RREO - ANEXO 12 (LC 141/2012, art. 35)

R\$ 1,00

DESPESAS COM SAÚDE NÃO COMPUTADAS PARA FINS DE APLICAÇÃO DO PERCENTUAL MÍNIMO	DOTAÇÃO INICIAL	DOTAÇÃO ATUALIZADA	DESPESAS EMPENHADAS		DESPESAS LIQUIDADAS		Inscritas em Restos a pagar não processados
			Até o Bimestre (b)	% (b/a) x 100	Até o Bimestre (c)	% (c/a) x 100	
DESPESA COM ASSISTÊNCIA À SAÚDE QUE NÃO ATENDE AO PRINCÍPIO DE ACESSO UNIVERSAL	-	-	-	-	-	-	
DESPESAS CUSTEADAS COM OUTROS RECURSOS	825.758,00	1.501.271,65	1.156.153,13	74,76	861.425,89	63,98	
Recursos de Transferência do Sistema Único de Saúde - SUS	825.758,00	1.501.271,65	1.156.153,13	74,76	861.425,89	63,98	
Recursos de Operações de Crédito	-	-	-	-	-	-	
Outros Recursos	-	-	-	-	-	-	
OUTRAS AÇÕES E SERVIÇOS NÃO COMPUTADOS	-	-	705.676,62	111,20	-	-	
RESTOS A PAGAR NÃO PROCESSADOS INSCRITOS INDIVIDUALMENTE NO EXERCÍCIO SEM DISPONIBILIDADE FINANCEIRA*	-	-	-	-	-	-	
DESPESAS CUSTEADAS COM DISPONIBILIDADE DE LOCA VINCULADA AOS RESTOS A PAGAR CANCELADOS*	-	-	-	-	-	-	
DESPESAS CUSTEADAS COM RECURSOS VINCULADOS À PARCELAS DO PERCENTUAL MÍNIMO QUE NÃO FORAM APLICADAS EM AÇÕES E SERVIÇOS DE SAÚDE EM EXERCÍCIOS ANTERIORES*	-	-	-	-	-	-	
TOTAL DAS DESPESAS COM SAÚDE NÃO COMPUTADAS (V)	825.758,00	1.501.271,65	1.861.829,75	153,95	861.425,89	63,98	

TOTAL DAS DESPESAS COM AÇÕES E SERVIÇOS PÚBLICOS DE SAÚDE (VI) = (IV - V)	2.054.243,00	2.274.763,33	1.264.500,75	64,05	1.485.498,70	65,33	794.737,26
---	--------------	--------------	--------------	-------	--------------	-------	------------

PERCENTUAL DE APLICAÇÃO EM AÇÕES E SERVIÇOS PÚBLICOS DE SAÚDE SOMA À RECEITA DE IMPOSTOS LÍQUIDA E TRANSFERÊNCIAS CONSTITUCIONAIS E LEGAIS (VII) = (VI) / (III + IV) x 100 - LIMITE CONSTITUCIONAL 33% + 5

VALOR REFERENTE À OPERAÇÃO ENTRE O VALOR EXECUTADO E O LIMITE MÍNIMO CONSTITUCIONAL (VII) - (V) x (III + IV) / 100%

EXECUÇÃO DE RESTOS A PAGAR NÃO PROCESSADOS INSCRITOS COM DISPONIBILIDADE DE CAIXA	INSCRITOS	CANCELADOS/PRESCRITOS	PAGOS	A PAGAR	PARCELAS CONSIDERADAS NO LIMITE
Total					

CONTROLE DOS RESTOS A PAGAR CANCELADOS OU PRESCRITOS PARA FINS DE APLICAÇÃO DA DISPONIBILIDADE DE CAIXA CONFORME ARTIGO 14, §1º - 2º	RESTOS A PAGAR CANCELADOS OU PRESCRITOS	
	Saldo Inicial	Saldo Final (não aplicado)
Despesa inscrita no exercício de referência (I)		
Total (II)		

CONTROLE DO VALOR REFERENTE AO PERCENTUAL MÍNIMO NÃO CUMPRIDO EM EXERCÍCIOS ANTERIORES PARA FINS DE APLICAÇÃO DOS RECURSOS VINCULADOS CONFORME ARTIGOS 25 E 26	LIMITE NÃO CUMPRIDO	
	Saldo Inicial	Saldo Final (não aplicado)
Despesa inscrita no exercício de referência (I)		
Diferença de limite não cumprido em 2014	1.387.212,84	1.387.212,84
Total (II)	1.387.212,84	1.387.212,84

RREO - ANEXO 12 (LC 141/2012, art. 35)

R\$ 1,00

DESPESAS COM SAÚDE (Por subfunção)	DOTAÇÃO INICIAL	DOTAÇÃO ATUALIZADA	DESPESAS EMPENHADAS		DESPESAS LIQUIDADAS		Inscritas em Restos a pagar não processados
			Até o Bimestre (b)	% (b/a) x 100	Até o Bimestre (c)	% (c/a) x 100	
Ação Básica	2.843.080,00	3.376.143,28	2.951.710,20	103,82	2.196.354,19	65,47	855.496,01
Assistência Hospitalar e Ambulatorial	-	-	-	-	-	-	-
Suporte Profilático e Terapêutico	-	-	-	-	-	-	-
Vigilância Sanitária	-	-	-	-	-	-	-
Vigilância Epidemiológica	76.920,00	399.891,70	174.610,90	22,75	119.509,00	10,25	135.110,96
Alimentação e Nutrição	-	-	-	-	-	-	-
Outras Subfunções	-	-	-	-	-	-	-
TOTAL	2.920.000,00	3.776.034,98	3.126.321,10	88,09	2.315.863,19	61,00	990.606,97

André Cesar Fanck
Contador
CRC PR-061366/O-0

Carlos Antônio Reis
PREFÍTO EM EXERCÍCIO

CI-1160596-E16

Município de Tupassí - PR
Relatório Resumido da Execução Orçamentária
Demonstrativo do Resultado Nominal
Orçamentos Fiscal e da Seguridade Social
Janeiro a Dezembro 2015/Bimestre Novembro-Dezembro

RREO - ANEXO V (LRF, art. 53, inciso III) R\$ 1,00

DÍVIDA FISCAL LÍQUIDA	SALDO		
	Em 31/Dez/2014 (a)	Em 31/Out/2015 (b)	Em 31/Dez/2015 (c)
DÍVIDA CONSOLIDADA (I)	2.449.277,80	2.750.371,48	2.678.517,54
DEDUÇÕES(II)	5.010.164,96	7.152.611,87	8.702.395,24
Disponibilidade de Caixa Bruta	5.313.090,22	7.743.412,54	8.798.588,79
Demais Haveres Financeiros			
(-) Restos a Pagar Processados (Exceto Precatórios)	302.925,26	590.800,67	96.193,55
DÍVIDA CONSOLIDADA LÍQUIDA(III)=(I-II)	-2.560.887,16	-4.402.240,39	-6.023.877,70
RECEITA DE PRIVATIZAÇÕES(IV)			
PASSIVOS RECONHECIDOS(V)			
DÍVIDA FISCAL LÍQUIDA(VI)=(III+IV-V)	-2.560.887,16	-4.402.240,39	-6.023.877,70

RESULTADO NOMINAL	PERÍODO DE REFERÊNCIA	
	No Bimestre (c-b)	Até o Bimestre (c-a)
VALOR	-1.621.637,31	-3.462.990,54

DISCRIMINAÇÃO DA META FISCAL VALOR CORRENTE

META DE RESULTADO NOMINAL FIXADA NO ANEXO DE METAS FISCAIS

DA LDO P/O EXERCÍCIO DE REFERÊNCIA 220.000,00

REGIME PREVIDENCIÁRIO

DÍVIDA FISCAL LÍQUIDA PREVIDENCIÁRIA	SALDO		
	Em 31/Dez/2014	Em 31/Out/2015	Em 31/Dez/2015
DÍVIDA CONSOLIDADA PREVIDENCIÁRIA(VII)			
Passivo Atuarial			
Demais Dívidas			
DEDUÇÕES(VIII)			
Disponibilidade de Caixa Bruta			
Investimentos			
Demais Haveres Financeiros			
(-) Restos a Pagar Processados			
DÍVIDA CONSOLIDADA LÍQUIDA PREVIDENCIÁRIA(IX)=(VII-VIII)			
PASSIVOS RECONHECIDOS(X)			
DÍVIDA FISCAL LÍQUIDA PREVIDENCIÁRIA(XI)=(IX-X)			

FONTE: PRONIM RF - Responsabilidade Fiscal, 28/Jan/2016, 07h e 09m.

JOSE CARLOS MARIANI
PREFEITO MUNICIPAL
ANDRÉ LUIS BURTOLI
CRC PR 032936/O
LEILA MARCON
CONTROLE INTERNO
CI-1160547-E16

Município de Tupassí - PR
Poder Executivo
Relatório de Gestão Fiscal
Demonstrativo da Despesa com Pessoal
Orçamentos Fiscal e da Seguridade Social
Janeiro/2015 a Dezembro/2015

RGF - ANEXO I (LRF, Art. 55, inciso I, alínea "a") R\$ 1,00

DESPA COM PESSOAL	DESPESAS EXECUTADAS (Últimos 12 Meses)	
	LÍQUIDAS (a)	INSCRITAS EM RESTOS A PAGAR NÃO PROCESSADOS (b)
DESPA BRUTA COM PESSOAL (I)	11.702.390,36	
Pessoal Ativo	11.548.574,59	
Pessoal Inativo e Pensionistas	125.538,27	
Outras Despesas de Pessoal decorrentes de Contratos de Terceirização (§ 1º do art. 18 da LRF)	28.277,50	
DESPESAS NÃO COMPUTADAS (§ 1º do art. 19 da LRF) (II)		
Indenizações por Demissão e Incentivos à Demissão Voluntária		
Decorrentes de Decisão Judicial de período anterior ao da apuração		
Despesas de Exercícios Anteriores de período anterior ao da apuração		
Inativos e Pensionistas com Recursos Vinculados		
DESPA LÍQUIDA COM PESSOAL (III) = (I - II)	11.702.390,36	

APURAÇÃO DO CUMPRIMENTO DO LIMITE LEGAL	Valor	% sobre a RCL
RECEITA CORRENTE LÍQUIDA - RCL (IV)	24.439.453,27	
DESPA TOTAL COM PESSOAL - DTP (V) = (III + IIIb)	11.702.390,36	47,88
LIMITE MÁXIMO (VI) (incisos I, II e III, art. 20 da LRF)	13.197.304,77	54,00
LIMITE PRUDENCIAL (VII) = (0,95 * VI) (parágrafo único do art. 22 da LRF)	12.537.439,53	51,30
LIMITE DE ALERTA (VIII) = (0,90 * VI) (inciso II do § 1º do art. 59 da LRF)	11.877.574,70	48,60

FONTE: PRONIM RF - Responsabilidade Fiscal, 28/Jan/2016, 07h e 29m.
Nota: Durante o exercício, somente as despesas liquidadas são consideradas executadas. No encerramento do exercício, as despesas não liquidadas inscritas em restos a pagar não processados são também consideradas executadas. Dessa forma, para maior transparência, as despesas executadas estão segregadas em:
a) Despesas liquidadas, consideradas aquelas em que houve a entrega do material ou serviço nos termos do art. 63 da Lei 4.320/64;
b) Despesas empenhadas mas não liquidadas, inscritas em Restos a Pagar não processados, consideradas liquidadas no encerramento do exercício, por força do inciso II do art. 35 da Lei 4.320/64.

JOSE CARLOS MARIANI
PREFEITO MUNICIPAL
ANDRÉ LUIS BURTOLI
CRC PR 032936/O
LEILA MARCON
CONTROLE INTERNO
CI-1160565-E16

CAMARA MUNICIPAL DE SANTA TEREZA DO OESTE
PODER LEGISLATIVO
ESTADO DO PARANÁ
RELATÓRIO DE GESTÃO FISCAL
DEMONSTRATIVO SIMPLIFICADO DO
RELATÓRIO DE GESTÃO FISCAL
ORÇAMENTOS FISCAL E DA SEGURIDADE SOCIAL
ATÉ O 2º SEMESTRE DE 2015

LRF, Art. 48 - Anexo VII R\$ 1,00

RECEITA CORRENTE LÍQUIDA	VALOR ATÉ O BIMESTRE	
Receita Corrente Líquida	27.117.479,88	
DESPESAS COM PESSOAL	VALOR	% SOBRE A RCL
Despesa Total com Pessoal - DTP	845.530,52	3,12
Limite Máximo (incisos I, II, III, Art. 20 da LRF) - <54,0%>	1.627.048,79	6,00
Limite Prudencial (parágrafo único, Art. 22 da LRF) - <95% do Limite Máximo>	1.545.696,35	5,70
DÍVIDA CONSOLIDADA	VALOR	% SOBRE A RCL
Dívida Consolidada Líquida	0,00	0,00
Limite definido por Resolução do Senado Federal	32.540.975,86	120,00
GARANTIAS DE VALORES	VALOR	% SOBRE A RCL
Total das Garantias Concedidas	0,00	0,00
Limite Definido por Resolução do Senado Federal	5.965.845,57	22,00
OPERAÇÕES DE CRÉDITO	VALOR	% SOBRE A RCL
Operações de Crédito Internas e Externas	0,00	0,00
Operações de Crédito por Antecipação de Receita	0,00	0,00
Limite Definido pelo Senado Federal para Operação de Crédito Externas e Internas	4.338.796,78	16,00
Limite Definido pelo Senado Federal para Operação de Crédito por Antecipação da Receita	1.898.223,59	7,00
RESTOS A PAGAR	INSCRIÇÃO EM RESTOS A PAGAR NÃO PROCESSADOS DO EXERCÍCIO	DISPONIBILIDADE DE CAIXA LÍQUIDA (ANTES DA INSCRIÇÃO EM RESTOS A PAGAR NÃO PROCESSADO DO EXERCÍCIO)
Valor Total	0,00	0,00

JOSE LUIZ DE FREITAS
Presidente da Câmara
GRAZIELA DE FATIMA V. REDIVO
CONTADOR CRC: 051078/O-1
CI1160567-E16

JOAO PAULO PEREIRA
1º SECRETÁRIO
ADRIANO LUIZ DE OLIVEIRA
CONT. INT. - CPF: 027.375.689-35

CAMARA MUNICIPAL DE SANTA TEREZA DO OESTE
PODER LEGISLATIVO
ESTADO DO PARANÁ
RELATÓRIO DE GESTÃO FISCAL
DEMONSTRATIVO DA DISPONIBILIDADE DE CAIXA E DOS RESTOS A PAGAR
ORÇAMENTO FISCAL E DA SEGURIDADE SOCIAL
JANEIRO A DEZEMBRO DE 2015

RGF - ANEXO V (LRF, Art. 55, inciso III, alínea "a") R\$ 1,00

DESTINAÇÃO DE RECURSOS	DISPONIBILIDADE DE CAIXA BRUTA	OBRIGAÇÕES FINANCEIRAS					DISPONIBILIDADE DE CAIXA LÍQUIDA (ANTES DA INSCRIÇÃO EM RESTOS A PAGAR NÃO PROCESSADOS) (II) = (I) - (III) - (IV)	RESTOS A PAGAR EMPENHADOS E NÃO LIQUIDADOS DO EXERCÍCIO	EMPENHOS NÃO LIQUIDADOS CANCELADOS (NÃO INSCRITOS POR INSUFICIÊNCIA FINANCEIRA)
		Restos a Pagar Liquidados e Não Pagos		Restos a Pagar Empenhados e Não Liquidados de Exercícios Anteriores					
		De Exercícios Anteriores (b)	Do Exercício (c)	De Exercícios Anteriores (d)	De Exercícios Anteriores (e)	Do Exercício (f)			
Transferências de FUNDEB	0,00	0,00	0,00	0,00	0,00	0,00	0,00	0,00	
Transferências Voluntárias	0,00	0,00	0,00	0,00	0,00	0,00	0,00	0,00	
Alocação de Bens	0,00	0,00	0,00	0,00	0,00	0,00	0,00	0,00	
Operações de Crédito	0,00	0,00	0,00	0,00	0,00	0,00	0,00	0,00	
Contratos de Roteiro de Criação de Programas	0,00	0,00	0,00	0,00	0,00	0,00	0,00	0,00	
Transferências de Programas	0,00	0,00	0,00	0,00	0,00	0,00	0,00	0,00	
Antecipação de Receita Operacionais - ARD	0,00	0,00	0,00	0,00	0,00	0,00	0,00	0,00	
Valores Realizados	0,00	0,00	0,00	0,00	0,00	0,00	0,00	0,00	
Outras Destinações/Vinculações	0,00	0,00	0,00	0,00	0,00	0,00	0,00	0,00	
Total Recursos Vinculados (I)	0,00	0,00	0,00	0,00	0,00	0,00	0,00	0,00	
Recursos Ordinários/ Livres	0,00	0,00	0,00	0,00	0,00	0,00	0,00	512,12	
Total Recursos não Vinculados (II)	0,00	0,00	0,00	0,00	0,00	0,00	0,00	512,12	
TOTAL (III) = (I + II)	0,00	0,00	0,00	0,00	0,00	0,00	0,00	512,12	
REGIME PRÓPRIO DE PREVIDÊNCIA DOS SERVIDORES	0,00	0,00	0,00	0,00	0,00	0,00	0,00	0,00	

FONTE: Sistema Eletrônico de Gestão Pública, Unidade Responsável: CAMARA MUNICIPAL DE SANTA TEREZA DO OESTE, emitido em 27/jan/2016 às 16h e 31m.

JOSE LUIZ DE FREITAS
Presidente da Câmara
GRAZIELA DE FATIMA V. REDIVO
CONTADOR CRC: 051078/O-1
CI-1160566-E16

JOAO PAULO PEREIRA
1º SECRETÁRIO
ADRIANO LUIZ DE OLIVEIRA
CONT. INT. - CPF: 027.375.689-35



CAMARA MUNICIPAL DE SANTA TEREZA DO OESTE
 ESTADO DO PARANÁ
 RELATÓRIO DE GESTÃO FISCAL
 DEMONSTRATIVO DA DÍVIDA CONSOLIDADA LÍQUIDA
 ORÇAMENTO FISCAL E DA SEGURIDADE SOCIAL

RGF - ANEXO 2 (LRF, Art. 53, inciso I, alínea "a")

R\$ 1,00

DÍVIDA CONSOLIDADA	SALDO DO EXERCÍCIO ANTERIOR	SALDO DO EXERCÍCIO DE 2015	
		Até dezembro	
DÍVIDA CONSOLIDADA - DC (I)	0,00	0,00	
Dívida Mobiliária	0,00	0,00	
Dívida Contratual	0,00	0,00	
Interna	0,00	0,00	
Externa	0,00	0,00	
Precatórios Posteriores a 05/05/2000 (Inclusive) - Vencidos e não Pagos	0,00	0,00	
Outras Dívidas	0,00	0,00	
DEDUÇÕES (II)	0,00	0,00	
Disponibilidade de Caixa Bruta	0,00	0,00	
Demais Haveres Financeiros	0,00	0,00	
(-) Restos a Pagar Processados (Exceto Precatórios)	0,00	0,00	
DÍVIDA CONSOLIDADA LÍQUIDA - DCL (III) = (I-II)	0,00	0,00	
RECEITA CORRENTE LÍQUIDA - RCL	0,00	27.117.479,88	
% DA DC SOBRE RCL (II/RCL)	0,00	0,00	
% DA DCL SOBRE RCL (III/RCL)	0,00	0,00	
LIMITE DEFINIDO POR RESOLUÇÃO DO SENADO FEDERAL - <120%>	0,00	32.540.975,86	
LIMITE DE ALERTA (inciso III do § 1º do art. 59 da LRF) - <108% da RCL>	0,00	29.286.878,27	

DETALHAMENTO DA DÍVIDA CONTRATUAL

DÍVIDA CONTRATUAL (IV = V + VI + VII + VIII)	SALDO DO EXERCÍCIO ANTERIOR	SALDO DO EXERCÍCIO DE 2015
DÍVIDA DE PPP (V)	0,00	0,00
PARCELAMENTO DE DÍVIDAS (VI)	0,00	0,00
De Tributos	0,00	0,00
De Contribuições Sociais	0,00	0,00
Previdenciárias	0,00	0,00
Demais Contribuições Sociais	0,00	0,00
Do FGTS	0,00	0,00
Com Instituição Não Financeira	0,00	0,00
DÍVIDA COM INSTITUIÇÃO FINANCEIRA (VII)	0,00	0,00
Interna	0,00	0,00
Externa	0,00	0,00
DEMAIS DÍVIDAS CONTRATUAIS (VIII)	0,00	0,00

RGF - ANEXO 2 (LRF, Art. 53, inciso III, alínea "a")

R\$ 1,00

REGIME PREVIDENCIÁRIO

DÍVIDA CONSOLIDADA PREVIDENCIÁRIA	SALDO DO EXERCÍCIO ANTERIOR	SALDO DO EXERCÍCIO DE 2015	
		Até dezembro	
DÍVIDA CONSOLIDADA PREVIDENCIÁRIA (IX)	0,00	0,00	
Passivo Atuarial	0,00	0,00	
Outras Dívidas	0,00	0,00	
DEDUÇÕES (X)	0,00	0,00	
Disponibilidade de Caixa Bruta	0,00	0,00	
Investimentos	0,00	0,00	
Demais Haveres Financeiros	0,00	0,00	
(-) Restos a Pagar Processados	0,00	0,00	
ORIGINAÇÕES NÃO INTEGRANTES DA DC	0,00	0,00	
DÍVIDA CONSOLIDADA LÍQUIDA PREVIDENCIÁRIA (XI) = (IX - X)	0,00	0,00	

JOSE LUIZ DE FREITAS
 Presidente da Câmara

JOÃO PAULO PEREIRA
 SECRETÁRIO

Graciele J. V. Redivo
 GRACIELE DE FATIMA V. REDIVO
 CONTADOR CRC: 051078/O-1

ADRIANO LUIZ DE OLIVEIRA
 CONT. INT. - CPF: 027.375.689-35

CI-1160569-E16

Município de Tupassí - PR
 Relatório Resumido da Execução Orçamentária
 Demonstrativo das Receitas de Operações de Crédito e Despesas de Capital
 Orçamentos Fiscal e da Seguridade Social
 Janeiro a Dezembro 2015/Bimestre Novembro-Dezembro

RREO - ANEXO 9 (LRF, art.53, § 1º, inciso I)

R\$ 1,00

RECEITAS	PREVISÃO ATUALIZADA (a)	RECEITAS REALIZADAS (b)	SALDO NÃO REALIZADO (c)=(a-b)
RECEITAS DE OPERAÇÕES DE CRÉDITO (II)	2.468.997,47	533.984,63	1.935.012,84

DESPESAS	DOTAÇÃO ATUALIZADA (d)	DESPESAS EMPENHADAS (e)	DESPESAS LIQUIDADAS	DESPESAS INSCRITAS EM RESTOS A PAGAR NÃO PROCESSADOS	SALDO NÃO EXECUTADO (f)=(d-e)
DESPESAS DE CAPITAL	6.845.776,37	3.557.807,69	1.699.701,15	1.858.106,54	3.287.968,68
(-) Operativos Fiscais e Contribuinte					
(-) Operativos Fiscais e Contribuinte por Instituições Financeiras					
DESPESAS DE CAPITAL LÍQUIDA (II)	6.845.776,37	3.557.807,69	1.699.701,15	1.858.106,54	3.287.968,68
RESULTADO PARA APLICAÇÃO DA RESERVA DE RISCO (III)=(II)-(II))	-4.376.778,30	-3.023.823,05			1.372.955,84

FONTE: PPDNIM RC - Responsabilidade Fiscal, 28/Jan/2015, 07h e 14m.

JOÃO CARLOS MARQUES
 PREFEITO MUNICIPAL

ANDRÉ LUIS BORTOLI
 CRC PR 032996/O

LEILA MARCON
 CONTROLE INTERNO

CI-1160551-E16

Município de Tupassí - PR
 Relatório Resumido da Execução Orçamentária
 Demonstrativo da Receita de Alienação de Ativos e Aplicação dos Recursos
 Orçamentos Fiscal e da Seguridade Social
 Janeiro a Dezembro 2015

28/01/2016 07:15

RREO - ANEXO 11 (LRF, art. 53, § 1º, inciso III)

R\$ 1,00

RECEITAS	PREVISÃO ATUALIZADA (a)	RECEITAS REALIZADAS (b)	SALDO A REALIZAR (c)=(a-b)
RECEITAS DE CAPITAL - ALIENAÇÃO DE ATIVOS (II)	50.000,00	534.250,00	-484.250,00
ALIENAÇÃO DE BENS MÓVEIS	50.000,00	144.250,00	-94.250,00
ALIENAÇÃO DE BENS IMÓVEIS		390.000,00	390.000,00

DESPESAS	DOTAÇÃO ATUALIZADA (d)	DESPESAS EMPENHADAS (e)	DESPESAS LIQUIDADAS	DESPESAS PAGAS	DESPESAS INSCRITAS EM RESTOS A PAGAR NÃO PROCESSADOS	PAGAMENTO DE RESTOS A PAGAR (f)	SALDO A PAGAR (g)=(d-e)
APLICAÇÃO DOS RECURSOS DA ALIENAÇÃO DE ATIVOS (II)	94,72	-	-	-	-	-	94,72
DESPESAS DE CAPITAL	94,72	-	-	-	-	-	94,72
INVESTIMENTOS	94,72	-	-	-	-	-	94,72
INVERSÕES FINANCEIRAS	-	-	-	-	-	-	-
AMORTIZAÇÃO DA DÍVIDA / FINANCIAMENTO DA DÍVIDA	-	-	-	-	-	-	-
DESPESAS CORRENTES DOS REGIMES DE PREVIDÊNCIA	-	-	-	-	-	-	-
Regime Geral de Previdência Social	-	-	-	-	-	-	-
Regime Próprio de Previdência dos Servidores	-	-	-	-	-	-	-

SALDO FINANCEIRO A APLICAR (II)	2014 (h)	2015 (i) = (b) - (f) + (g)	SALDO ATUAL (j) = (h) + (i)
		534.250,00	534.250,00

FONTE: PPDNIM RC - Responsabilidade Fiscal, 28/Jan/2016, 07h e 15m.

JOÃO CARLOS MARQUES
 PREFEITO MUNICIPAL

ANDRÉ LUIS BORTOLI
 CRC PR 032996/O

LEILA MARCON
 CONTROLE INTERNO

CI-1160553-E16

1/11

Prefeitura Municipal de Anahy - PR
 Poder Executivo
 Relatório de Gestão Fiscal
 Demonstrativo da Despesa com Pessoal
 Orçamentos Fiscal e da Seguridade Social
 Janeiro/2015 a Dezembro/2015

RGF - ANEXO I (LRF, Art. 55, inciso I, alínea "a")

R\$ 1,00

DESPESA COM PESSOAL	DESPESAS EXECUTADAS (Últimos 12 Meses)	
	LIQUIDADAS (a)	INSCRITAS EM RESTOS A PAGAR NÃO-PROCESSADOS (b)
DESPESA BRUTA COM PESSOAL (I)	5.568.970,90	-
Pessoal Ativo	5.328.103,43	-
Pessoal Inativo e Pensionistas	5.975,66	-
Outras Despesas de Pessoal decorrentes de Contratos de Terceirização (§ 1º do art. 18 da LRF)	234.891,81	-
DESPESAS NÃO COMPUTADAS (§ 1º do art. 19 da LRF) (II)	-	-
Indenizações por Demissão e Incentivos à Demissão Voluntária	-	-
Decorrentes de Decisão Judicial de período anterior ao da apuração	-	-
Despesas de Exercícios Anteriores de período anterior ao da apuração	-	-
Inativos e Pensionistas com Recursos Vinculados	-	-
DESPESA LÍQUIDA COM PESSOAL (III) = (I) - (II)	5.568.970,90	-
APURAÇÃO DO CUMPRIMENTO DO LIMITE LEGAL	Valor	% sobre a RCL
RECEITA CORRENTE LÍQUIDA - RCL (IV)	11.936.638,81	-
DESPESA TOTAL COM PESSOAL - DTP (V) = (IIIa + IIIb)	5.568.970,90	46,65
LIMITE MÁXIMO (VI) (incisos I e II, art. 20 da LRF)	6.445.784,96	54,00
LIMITE PRUDENCIAL (VII) = (0,95 * VI) (parágrafo único do art. 22 da LRF)	6.123.495,71	51,30
LIMITE DE ALERTA (VIII) = (0,90 * VI) (inciso II do § 1º do art.59 da LRF)	5.061.206,46	48,60

André Cesar Fanck
 Contador
 CRC PR-061366/O-0

Carlos Antônio Reis
 PREFEITO EM EXERCÍCIO

CI1160601-E16

Prefeitura Municipal de Anahy - PR
 Relatório de Gestão Fiscal
 Demonstrativo das Garantias e Contragarantias de Valores
 Orçamentos Fiscal e da Seguridade Social
 Janeiro a Dezembro de 2015

RGF - ANEXO III (LRF, art. 55, inciso I, alínea 'c' e art. 40, § 1º)

R\$ 1,00

GARANTIAS CONCEDIDAS	SALDO DO EXERCÍCIO ANTERIOR	SALDO DO EXERCÍCIO DE 2015	
		Até o 1º Semestre	Até o 2º Semestre
EXTERNAS (I)			
Aval ou fiança em operações de crédito			
Outras garantias nos Termos da LRF¹			
INTERNAS (II)			
Aval ou fiança em operações de crédito			
Outras garantias nos Termos da LRF¹			
TOTAL GARANTIAS CONCEDIDAS (III) = (I+II)			
RECEITA CORRENTE LÍQUIDA - RCL (IV)	11.249.166,88	11.643.350,83	11.936.638,81
% do TOTAL DAS GARANTIAS sobre a RCL			
LIMITE DEFINIDO POR RESOLUÇÃO DO SENADO FEDERAL 0%			
LIMITE DE ALERTA (inciso III do § 1º do art. 59 da LRF) - 0,00%			

CONTRAGARANTIAS RECEBIDAS	SALDO DO EXERCÍCIO ANTERIOR	SALDO DO EXERCÍCIO DE 2015	
		Até o 1º Semestre	Até o 2º Semestre
EXTERNAS (V)			
Aval ou fiança em operações de crédito			
Outras garantias nos Termos da LRF¹			
INTERNAS (VI)			
Aval ou fiança em operações de crédito			
Outras garantias nos Termos da LRF¹			
TOTAL CONTRAGARANTIAS RECEBIDAS (VII) = (V+VI)			

André Cesar Fanck
 Contador
 CRC PR-061366/O-0

Carlos Antônio Reis
 PREFEITO EM EXERCÍCIO

CI-1160603-E16

Prefeitura Municipal de Anahy-PR
Relatório Resumido da Execução Orçamentária
Balço Orçamentário
Orçamentos Fiscal e da Seguridade Social

Table with columns: RECEITAS, PREVISÃO INICIAL, PREVISÃO ATUALIZADA, RECEITAS REALIZADAS (No Bimestre, Até o Bimestre), SALDO. Includes sub-totals for RECEITAS CORRENTES, RECEITAS DE CAPITAL, etc.

Table with columns: RECEITAS, PREVISÃO INICIAL, PREVISÃO ATUALIZADA, RECEITAS REALIZADAS (No Bimestre, Até o Bimestre), SALDO. Includes sub-totals for RECEITAS CORRENTES, RECEITAS DE CAPITAL, etc.

Andre Cesar Fanck
Contador
CRC PR-061366/O-0

Carlos Antônio Reis
PREFEITO EM EXERCÍCIO

Table with columns: DESPESAS, DOTACÃO INICIAL, DOTACÃO ATUALIZADA, DESPESAS EMPENHADAS, DESPESAS LIQUIDADAS, DESPESAS PAGAS ATÉ O BIMESTRE, DESPESAS EM PROCESSAMENTO. Includes sub-totals for DESPESAS CORRENTES, DESPESAS DE CAPITAL, etc.

Andre Cesar Fanck
Contador
CRC PR-061366/O-0

Carlos Antônio Reis
PREFEITO EM EXERCÍCIO

Prefeitura Municipal de Anahy - PR - Poder Executivo
RELATÓRIO DE GESTÃO FISCAL
DEMONSTRATIVO DA DISPONIBILIDADE DE CAIXA E DOS RESTOS A PAGAR
ORÇAMENTO FISCAL E DA SEGURIDADE SOCIAL
Janeiro a Dezembro de 2015

Complex table showing financial management details: OBRIGAÇÕES FINANCEIRAS, DISPONIBILIDADE DE CAIXA BRUTA, RESTOS A PAGAR LIQUIDADOS E NÃO LIQUIDADOS, etc.

Andre Cesar Fanck
Contador
CRC PR-061366/O-0
CI-1160602E16

Prefeitura Municipal de Anahy - PR
Relatório de Gestão Fiscal
Demonstrativo das Operações de Crédito
Orçamentos Fiscal e da Seguridade Social
Janeiro a Dezembro de 2015

Table with columns: OPERAÇÕES DE CRÉDITO, VALOR REALIZADO (No Semestre, Até o Semestre). Includes sub-totals for SUJEITAS AO LIMITE PARA FINS DE CONTRATAÇÃO, etc.

Table with columns: APURAÇÃO DO CUMPRIMENTO DOS LIMITES, VALOR, SOBRE A RCL. Includes sub-totals for RECEITA CORRENTE LÍQUIDA - RCL, etc.

Andre Cesar Fanck
Contador
CRC PR-061366/O-0

Carlos Antônio Reis
PREFEITO EM EXERCÍCIO

Prefeitura Municipal de Anahy - PR - Poder Executivo
Relatório de Gestão Fiscal
Demonstrativo Simplificado do Relatório de Gestão Fiscal
Orçamentos Fiscal e da Seguridade Social
2º Semestre de 2015

RF - ANEXO V (LRF, Art. 55, inciso III, alínea 'a') R\$ 1,00

RECEITA CORRENTE LÍQUIDA VALOR ATÉ O BIMESTRE
Receita Corrente Líquida 11.936.638,81

DÉSPESA COM PESSOAL VALOR % SOBRE A RCL
Despesa Total com Pessoal DTP 5.568.970,90 46,65
Limite Máximo (incisos I, II e III, art. 20 da LRF) - 54,00 6.445.784,96 54,00
Limite Prudencial (§ único, art. 22 da LRF) - 51,30 6.123.495,71 51,30

DÍVIDA CONSOLIDADA VALOR % SOBRE A RCL
Dívida Consolidada Líquida 455.546,83 3,82
Limite Definido por Resolução do Senado Federal

GARANTIAS DE VALORES VALOR % SOBRE A RCL
Total das Garantias
Limite Definido por Resolução do Senado Federal

OPERAÇÕES DE CRÉDITO VALOR % SOBRE A RCL
Operações de Crédito Internas e Externas
Operações de Crédito por Antecipação da Receita
Limite Definido pelo Senado Federal para Operações de Crédito Internas e Externas
Limite Definido pelo Senado Federal para Operações de Crédito por Antecipação da Receita

RESTOS A PAGAR INSCRIÇÃO EM RESTOS A PAGAR NÃO PROCESSADOS DO EXERCÍCIO DISPONIBILIDADE DE CAIXA LÍQUIDA ANTES DA INSCRIÇÃO EM RESTOS A PAGAR NÃO PROCESSADOS DO EXERCÍCIO
Valor Total 533.187,48

André César Fanck
Contador
CRC PR-061366/O-0
CI1160606-E16

Carlos Antônio Reis
PREFEITO EM EXERCÍCIO

Prefeitura Municipal de Anahy - PR
Relatório Resumido da Execução Orçamentária
Demonstrativo dos Restos a Pagar por Poder e Órgão
Orçamentos Fiscal e da Seguridade Social
Janeiro a Dezembro 2015/Bimestre Novembro-Dezembro

RREO - ANEXO VIII (LRF, Art. 55, inciso VI) R\$ 1,00

Table with columns: PODER/ÓRGÃO, RESTOS A PAGAR PROCESSADOS E NÃO PROCESSADOS LIQUIDADOS EM EXERCÍCIOS ANTERIORES, RESTOS A PAGAR NÃO PROCESSADOS, Saldo Total. Includes sub-totals for EXECUTIVO, LEGISLATIVO and SUBTOTAL.

André César Fanck
Contador
CRC PR-061366/O-0
CI1160607-E16

Carlos Antônio Reis
PREFEITO EM EXERCÍCIO

Prefeitura Municipal de Anahy - PR - Poder Executivo
RELATÓRIO DE GESTÃO FISCAL
DEMONSTRATIVO DA DISPONIBILIDADE DE CAIXA E DOS RESTOS A PAGAR
ORÇAMENTO FISCAL E DA SEGURIDADE SOCIAL
Janeiro a Dezembro de 2015

RGF - ANEXO 5 (LRF, Art. 55, inciso III, alínea 'a') R\$ 1,00

Table with columns: IDENTIFICAÇÃO DE RECURSOS, DISPONIBILIDADE DE CAIXA BRUTA, RESTOS A PAGAR LIQUIDADOS E NÃO PAGOS, RESTOS A PAGAR EMPENHADOS E NÃO LIQUIDADOS, DEMAS OBRIGAÇÕES FINANCEIRAS, DISPONIBILIDADE DE CAIXA LÍQUIDA ANTES DA INSCRIÇÃO EM RESTOS A PAGAR NÃO PROCESSADOS, RESTOS A PAGAR EMPENHADOS E NÃO LIQUIDADOS DO EXERCÍCIO, EMPENHOS NÃO LIQUIDADOS CANCELADOS (NÃO INSCRITOS POR INSUFICIÊNCIA FINANCEIRA). Includes sub-totals for TOTAL DOS RECURSOS VINCULADOS and NÃO VINCULADOS.

RGF - ANEXO 5 (LRF, Art. 55, inciso III, alínea 'a') R\$ 1,00

Table with columns: IDENTIFICAÇÃO DE RECURSOS, DISPONIBILIDADE DE CAIXA BRUTA, RESTOS A PAGAR LIQUIDADOS E NÃO PAGOS, RESTOS A PAGAR EMPENHADOS E NÃO LIQUIDADOS, DEMAS OBRIGAÇÕES FINANCEIRAS, DISPONIBILIDADE DE CAIXA LÍQUIDA ANTES DA INSCRIÇÃO EM RESTOS A PAGAR NÃO PROCESSADOS, RESTOS A PAGAR EMPENHADOS E NÃO LIQUIDADOS DO EXERCÍCIO, EMPENHOS NÃO LIQUIDADOS CANCELADOS (NÃO INSCRITOS POR INSUFICIÊNCIA FINANCEIRA). Includes sub-totals for TOTAL DOS RECURSOS VINCULADOS and NÃO VINCULADOS.

André César Fanck
Contador
CRC PR-061366/O-0
CI-1160605-E16

Carlos Antônio Reis
PREFEITO EM EXERCÍCIO

Prefeitura Municipal de Anahy - PR
Relatório Resumido de Execução Orçamentária
Demonstrativo da Execução das Despesas por Função/Subfunção
Orçamento Fiscal e da Seguridade Social
Janeiro a Dezembro 2015/Bimestre Novembro-Dezembro

RREO - ANEXO III (LRF, Art. 52, inciso II, alínea 'c') R\$ 1,00

Table with columns: FUNÇÃO/SUBFUNÇÃO, Dotação Inicial, Dotação Atualizada, Despesas Empenhadas, SALDO, Despesas Liquidadas, SALDO, Inscritos em Restos a Pagar Não Processados. Includes sub-totals for DESPESAS (EXECUTIVO INTRA-ORÇAMENTÁRIAS) and TOTAL.

RREO - ANEXO III (LRF, Art. 52, inciso II, alínea 'c') R\$ 1,00

Table with columns: FUNÇÃO/SUBFUNÇÃO, Dotação Inicial, Dotação Atualizada, Despesas Empenhadas, SALDO, Despesas Liquidadas, SALDO, Inscritos em Restos a Pagar Não Processados. Includes sub-totals for Agricultura, Indústria, Transporte, Desporto e lazer, Encargos Especiais, Reserva de Contingência, OBRIGACIONAIS (II), and TOTAL.

André César Fanck
Contador
CRC PR-061366/O-0
CI-1160587-E16

Carlos Antônio Reis
PREFEITO EM EXERCÍCIO

Município de Tupassí - PR
RELATÓRIO DE GESTÃO FISCAL
DEMONSTRATIVO DA DÍVIDA CONSOLIDADA LÍQUIDA
ORÇAMENTOS FISCAL E DA SEGURIDADE SOCIAL
Janeiro a Dezembro de 2015

RGF - ANEXO 2 (LRF, art.55, inciso I, alínea "b") R\$ 1.00

DÍVIDA CONSOLIDADA	SALDO DO EXERCÍCIO ANTERIOR	SALDO DO EXERCÍCIO DE 2015	
		Até o 1º Semestre	Até o 2º Semestre
DÍVIDA CONSOLIDADA - DC (I)	2.449.277,80	2.700.819,64	2.678.517,54
Dívida Mobiliária	-	-	-
Dívida Contratual	2.449.277,80	2.700.819,64	2.678.517,54
Interna	2.449.277,80	2.700.819,64	2.678.517,54
Externa	-	-	-
Precatórios Posteriores a 05/05/2000 (Inclusive) - Vencidos e não Pagos	-	-	-
Demais Dívidas	-	-	-
DEDUÇÕES (III)	5.010.164,96	7.818.775,39	8.702.395,24
Disponibilidade de Caixa Bruta	5.313.090,22	8.274.731,91	8.798.588,79
Demais Haveres Financeiros	-	-	-
(-) Restos a Pagar Processados (Exceto Precatórios)	302.925,26	455.956,52	96.193,55
DÍVIDA CONSOLIDADA LÍQUIDA - DCL (III) = (I - II)	-2.560.887,16	-5.117.955,75	-6.023.877,70
RECEITA CORRENTE LÍQUIDA - RCL	22.007.479,86	23.592.725,45	24.439.453,27
% DA DC SOBRE A RCL (I/RCL)	-11,33	-11,45	-10,96
% DA DCL SOBRE A RCL (III/RCL)	-11,64	-21,69	-24,65

LIMITE DEFINIDO POR RESOLUÇÃO DO SENADO FEDERAL - <0,00%>
LIMITE DE ALERTA (inciso III do § 1º do art. 59 da LRF - <0,00%>

DETALHAMENTO DA DÍVIDA CONTRATUAL

DÍVIDA CONTRATUAL (IV = V + VI + VII + VIII)	2.449.277,80	2.700.819,64	2.678.517,54
DÍVIDA DE PPP(V)	-	-	-
PARCELAMENTO DE DÍVIDAS(VI)	455.123,33	403.714,67	350.136,23
De Tributos	-	-	-
De Contribuições Sociais	455.123,33	403.714,67	350.136,23
Previdenciárias	455.123,33	403.714,67	350.136,23
Demais Contribuições Sociais	-	-	-
Do FGTS	-	-	-
Com Instituição Não Financeira	-	-	-
DÍVIDA COM INSTITUIÇÃO FINANCEIRA(VII)	1.994.154,47	2.297.104,97	2.328.381,31
Interna	1.994.154,47	2.297.104,97	2.328.381,31
Externa	-	-	-
DEMAIS DÍVIDAS CONTRATUAIS(VIII)	-	-	-

OUTROS VALORES NÃO INTEGRANTES DA DC

PRECATÓRIOS ANTERIORES A 05/05/2000	-	-	-
INSUFICIÊNCIA FINANCEIRA	-	-	-
DEPÓSITOS	-	-	-
RP NÃO-PROCESSADOS DE EXERCÍCIOS ANTERIORES	3.572.607,34	3.165.492,69	4.018.440,98
ANTECIPAÇÕES DE RECEITA ORÇAMENTÁRIA - ARO	-	-	-

CI-1160570-E16

Município de Tupassí - PR
Relatório Resumido da Execução Orçamentária
Demonstrativo dos Restos a Pagar por Poder e Órgão
Orçamentos Fiscal e da Seguridade Social
Janeiro a Dezembro 2015/Bimestre Novembro-Dezembro

RREO - ANEXO VI (LRF, art.53, inciso VI) R\$ 1.00

PODER/OÇÃO	RESTOS A PAGAR PROCESSADOS E NÃO PROCESSADOS LIQUIDADOS EM EXERCÍCIOS ANTERIORES					RESTOS A PAGAR NÃO PROCESSADOS					Saldo Total (a-b)
	Insultos		Pagos	Cancelados	Saldo (a)	Insultos		Pagos	Cancelados	Saldo (b)	
	Em Exercícios Anteriores	Em 31 de dezembro de 2014				Em Exercícios Anteriores	Em 31 de dezembro de 2014				
	Em Exercícios Anteriores	Em 31 de dezembro de 2014									
EXECUTIVO	500,00	500,00	500,00	-	500,00	2.431,28	297,92	2.000,00	2.000,00	688,85	1.388,86
SECRETARIA DA ADMINISTRAÇÃO	6,00	-	-	-	600,00	3.900,94	-	2.000,00	2.000,00	1.900,94	2.520,94
SECRETARIA GERAL DE ADM E FINANÇAS	11.844,00	9.948,76	15,50	-	1.680,44	-	5.795,09	5.087,16	5.087,16	13,33	674,60
DEPTO DE AGRICULTURA E MEIO AMBIENTE	18,50	1.836,03	-	-	429,29	-	-	-	-	-	429,29
DEPARTAMENTO DE ESPORTES	-	400,77	-	-	-	159.713,90	22.876,85	159.713,90	159.713,90	12.836,85	-
SECRETARIA DA SAÚDE	3.358,08	136.972,25	123.832,37	13.088,29	2.411,28	93.482,97	676.933,54	377.902,23	961.930,23	408.156,38	410.567,56
SECRETARIA DE EDUCAÇÃO E CULTURA	222,00	48.687,63	48.706,42	-	202,00	138.571,38	288.886,69	413.881,12	413.881,12	324,25	14.372,20
SECRETARIA DE ASSISTÊNCIA SOCIAL	-	4.254,82	4.254,82	-	-	10.128,65	103.921,00	85.532,00	102.000,00	18.528,65	18.528,65
DEPTO DE OBRAS E SERVIÇOS URBANOS	-	36.050,00	36.050,00	-	76,15	-	995.705,95	521.340,37	521.340,37	34.161,56	392.204,00
DEPTO DE OBRAS, TRANSP E SERV URBANOS	74.140,02	-	-	135,00	13.516,62	1.159.215,54	-	226.628,18	226.628,18	932.587,36	946.103,98
DEPARTAMENTO DE TRANSPORTES	-	5.360,36	5.360,36	-	-	-	8,00	-	-	8,00	8,00
SUBTOTAL	77.860,20	225.065,06	270.250,39	13.238,89	19.415,68	3.547.431,64	2.051.175,72	1.791.091,96	1.778.108,96	673.369,68	1.727.121,89
LEGISLATIVO	-	-	-	-	-	-	-	-	-	-	-
LEGISLATIVO MUNICIPAL	-	-	-	-	-	-	-	-	-	-	-
SUBTOTAL	-	-	-	-	-	-	-	-	-	-	-
TOTAL	77.860,20	225.065,06	270.250,39	13.238,89	19.415,68	3.547.431,64	2.051.175,72	1.791.091,96	1.778.108,96	673.369,68	1.727.121,89

CONF. PRONIMA RR - Responsabilidade Fiscal, 28/Jun/2016, 07h e 10m.

CI-1160564-E16

Município de Tupassí - PR
Relatório Resumido da Execução Orçamentária
Demonstrativo das Despesas de Caráter Continuo Derivadas das Parcerias Público-Privadas
Contratadas
Orçamentos Fiscal e da Seguridade Social
Janeiro a Dezembro/2015

Restos a Pagar de Exercícios Anteriores em 31 de dezembro de 2014 R\$ 1.00

EMPENHAMENTO	SALDO TOTAL EM 31 DE DEZEMBRO DE EXERCÍCIO ANTERIOR (a)	NOVO EXERCÍCIO (b)		SALDO TOTAL (c=a+b)
		NOVEMBRO	DEZEMBRO	
TOTAL DE ARTOS				
Despesas Públicas				
Ativos Contábeis do RPP				
Contingências Financeiras do RPP				
TOTAL DE PASSIVAS				
Despesas Não Realizadas em Exercícios Anteriores				
Contingências Financeiras do RPP				
Reservas do RPP				
SALDO ATUAL EM 31 DE DEZEMBRO DE 2015				
SALDO LIQUIDO DE EXERCÍCIOS ANTERIORES				
MÓDULO CONTINGÊNCIAS				
Contingências Financeiras do RPP				
Reserva Não Realizadas				
Outros Passivos Contábeis				
INÍCIO CONTINGÊNCIAS				
Sem Saldo Financeiro				
Outros Ativos Contábeis				

CI-1160575-E16

Prefeitura Municipal de Anahy - PR
Relatório Resumido da Execução Orçamentária
Demonstrativo da Receita de Alienação de Ativos e Aplicação dos Recursos
Orçamentos Fiscal e da Seguridade Social
Janeiro a Dezembro/2015

RREO - ANEXO 11 (LRF, art. 53, § 1º, inciso III) R\$ 1,00

RECEITAS	PREVISÃO ATUALIZADA (a)	RECEITAS REALIZADAS (b)	SALDO A REALIZAR (c)=(a-b)
RECEITAS DE CAPITAL - ALIENAÇÃO DE ATIVOS (I)	75.900,00	240.708,06	-164.808,06
ALIENAÇÃO DE BENS MÓVEIS	-	170.424,26	-170.424,26
ALIENAÇÃO DE BENS IMÓVEIS	75.900,00	70.283,80	5.616,20

DESPESAS	DOTAÇÃO ATUALIZADA (d)	DESPESAS EMPENHADAS (e)	DESPESAS LIQUIDADAS (f)	DESPESAS PAGAS (g)	DESPESAS INSCRITAS EM RESTOS A PAGAR NÃO PROCESSADOS (h)	PAGAMENTO DE RESTOS A PAGAR (i)	SALDO A PAGAR (j)=(d-e)
APLICAÇÃO DOS RECURSOS DA ALIENAÇÃO DE ATIVOS (II)	130.244,75	126.921,37	126.921,37	126.921,37	-	-	3.323,38
DESPESAS DE CAPITAL	130.244,75	126.921,37	126.921,37	126.921,37	-	-	3.323,38
INVESTIMENTOS	130.244,75	126.921,37	126.921,37	126.921,37	-	-	3.323,38
INVERSÕES FINANCEIRAS	-	-	-	-	-	-	-
AMORTIZAÇÃO DA DÍVIDA / REFINANCIAMENTO DA DÍVIDA	-	-	-	-	-	-	-
DESPESAS CORRENTES DOS REGIMENS DE PREVIDÊNCIA	-	-	-	-	-	-	-
Regime Geral da Previdência Social	-	-	-	-	-	-	-
Regime Próprio de Previdência dos Servidores	-	-	-	-	-	-	-
SALDO FINANCEIRO A APLICAR	2014 (b)	2015 (i) = (h - (i) - (j))			SALDO ATUAL (j) = (III + IIII)		
VALOR (III)	150.094,77	-	113.786,69			263.881,46	

CI1160608-E16

Prefeitura Municipal de Anahy - PR
Relatório Resumido da Execução Orçamentária
Demonstrativo dos Restos a Pagar por Poder e Órgão
Orçamentos Fiscal e da Seguridade Social
Janeiro a Dezembro 2015/Bimestre Novembro-Dezembro

RREO - ANEXO VI (LRF, art.53, inciso VI) R\$ 1.00

PODER/OÇÃO	RESTOS A PAGAR PROCESSADOS E NÃO PROCESSADOS LIQUIDADOS EM EXERCÍCIOS ANTERIORES					RESTOS A PAGAR NÃO PROCESSADOS					Saldo Total (a-b)
	Insultos		Pagos	Cancelados	Saldo (a)	Insultos		Pagos	Cancelados	Saldo (b)	
	Em Exercícios Anteriores	Em 31 de dezembro de 2014				Em Exercícios Anteriores	Em 31 de dezembro de 2014				
	Em Exercícios Anteriores	Em 31 de dezembro de 2014									
EXECUTIVO	-	-	-	-	-	12.941,88	12.941,88	-	-	-	-
DEPARTAMENTO DE ADMINISTRAÇÃO	-	-	-	-	-	59.804,64	59.804,64	-	-	-	-
DEPARTAMENTO DE FINANÇAS	-	-	-	-	-	7.238,68	7.238,68	-	-	-	-
DEPARTAMENTO DE OBRAS E URBANISMO	-	-	-	-	-	234.181,04	200.482,70	-	-	33.698,34	-
DEPARTAMENTO RODoviÁRIO	-	-	-	-	-	34.736,22	24.386,22	-	-	10.350,00	-
DEPARTAMENTO DE EDUCAÇÃO	-	-	-	-	-	2.576,72	2.576,72	-	-	-	-
DEPARTAMENTO DE CULTURA	-	-	-	-	-	16.949,50	16.949,50	-	-	-	-
DEPTO DE ESPORTES, RECREAÇÃO E LAZER	-	-	-	-	-	7.276,27	7.276,27	-	-	-	-
DEPTO DE AGRICULTURA, ABAST. MEIO AMBI	-	-	-	-	-	18.277,68	18.277,68	-	-	-	-
DEPARTAMENTO DE SAÚDE	-	-	-	-	-	17.178,23	17.178,23	-	-	-	-
DEPTO DE INDUSTRIAL, COMERCIO E SERVIÇOS	-	-	-	-	-	1.906,06	1.906,06	-	-	-	-
DEPARTAMENTO DE AÇÃO SOCIAL	-	-	-	-	-	58.071,83	58.071,83	-	-	-	-
SUBTOTAL	-	-	-	-	-	471.138,75	427.090,41	-	-	44.048,34	44.048,34
LEGISLATIVO	-	-	-	-	-	-	-	-	-	-	-
LEGISLATIVO MUNICIPAL	-	-	-	-	-	-	-	-	-	-	-
SUBTOTAL	-	-	-	-	-	-	-	-	-	-	-
TOTAL	-	-	-	-	-	471.138,75	427.090,41	-	-	44.048,34	44.048,34

CI-1160591-E16

MUNICÍPIO DE CÉU AZUL

CONTRATO Nº 74/2015 - Aditivo nº 1
CONTRATANTE: MUNICÍPIO DE CÉU AZUL
OBJETO: Execução de obra de implantação de pavimentação poliédrica nas seguintes vias: Rua do Agricultor, Rua Luiz Mazieiro, Rua Santos Dumont, Travessa Hiapó, Av. Marechal Cândido Rondon, Rua Esperança, Rua Belo Horizonte, conforme projetos.
ALTERAÇÃO: Execução de obra de implantação de pavimentação poliédrica nas seguintes vias: Rua do Agricultor, Rua Luiz Mazieiro, Rua Santos Dumont, Travessa Hiapó, Av. Marechal Cândido Rondon, Rua Esperança, Rua Belo Horizonte, conforme projetos.
VIGÊNCIA: 28/09/2016
FUNDAMENTAÇÃO LEGAL: Lei Federal nº 8.666/93 e alterações.
DATA DA ALTERAÇÃO: 04/01/2016
ASSINATURAS: JAIME LUIS BASSO e ROGER ANDRÉ ZIEBERT

CI1160500-E16

Prefeitura Municipal de Boa Vista da Aparecida

Estado do Paraná
CNPJ: 78.474.885/0001-09
Av. Clóvis Roberto Sobrinho, 1190 - Centro - Fone: Fax (41) 3287-1331 - 85760-000 - Boa Vista da Aparecida - Paraná

EXTRATO DE CONTRATO
PRIMEIRO TERMO ADITIVO AO CONTRATO DE PRESTAÇÃO DE SERVIÇOS Nº 052/2015
CONTRATANTE: Prefeitura Municipal de Boa Vista da Aparecida - PR.
CONTRATADA: Gilmir Viçegas - Pneuus - ME
OBJETO: Contratação de empresa para prestação de serviços de recapagem e vulcanização de pneus para os veículos e máquinas do Município.
VALOR ORIGINAL DO CONTRATO: R\$ 125.009,04 (cento e vinte e cinco mil e nove reais e quatro centavos).
VALOR ADITIVO DO CONTRATO: R\$ 156.261,20 (cento e sessenta e seis mil duzentos e sessenta e um reais e trinta centavos).
Gabinete de Prefeito Municipal de Boa Vista da Aparecida, estado do Paraná, em 27 de janeiro de 2016.
Wilton Antonio Savaris
Prefeito Municipal

CI1160513-E16

MUNICÍPIO DE CAPITÃO LEONIDAS MARQUES - PR

AVISO DE LICITAÇÃO
PREGÃO PRESENCIAL Nº 001/2016

PREFEITO: O MUNICÍPIO DE CAPITÃO LEONIDAS MARQUES, Estado do Paraná, com sede Administrativa na Av. Timoteo Neves, 502, por intermédio do PREGÃO PRESENCIAL designado pelo Decreto nº 4.008/2016, licitante público, que realizará no dia 12 de fevereiro de 2016 às 09:30 horas, na Sala de Recursos do Povo Municipal Armado F. Duaso, no endereço acima mencionado, licitação na MODALIDADE DE PREGÃO PRESENCIAL, TIPO MENOR PREÇO POR LOTE.

OBJETO: Aquisição de suprimentos (materiais de processamento de dados), para a manutenção das atividades das Secretarias e Departamentos Municipais, conforme especificações constantes do Anexo I - Solução 44-2016, que integra este edital.

RECEBIMENTO DOS ENVELOPES DE PROPOSTA E DOCUMENTAÇÃO:
Até as 09:15 horas do dia 12 de fevereiro de 2016, no Setor de Protocolo desta Prefeitura Municipal.

VALOR: O valor estimado da aquisição importa em um total de até R\$ 52.353,80 (cinquenta e dois mil trezentos e cinquenta e três reais e cinquenta centavos).

DISPOSIÇÃO DO EDITAL: Cópia do edital e anexos serão fornecidos aos interessados, a partir da publicação deste termo, em horário de expediente, no Setor de Licitação da Prefeitura Municipal, sala A Av. Timoteo Neves, 502, Centro, onde poderão ser obtidos esclarecimentos referentes ao presente certame em papel e em e-mail, sendo a participação vinculada ao recolhimento de R\$ 30,00 (trinta reais), através de DAM (Doc. de Arrecadação Municipal).

Capitão Leonidas Marques, Estado do Paraná, em 28 de janeiro de 2016.
Cláudio Aguiar Timoteo Neves
Prefeito Municipal

CI1160493-E16

Prefeitura Municipal de Anahy - PR
 Relatório Resumido da Execução Orçamentária
 Demonstrativo do Resultado Nominal
 Orçamentos Fiscal e da Seguridade Social
 Janeiro a Dezembro 2015/Bimestre Novembro-Dezembro

RREO - ANEXO V (LRF, art. 53, inciso III) R\$ 1,00

DÍVIDA FISCAL LÍQUIDA	SALDO		
	Em 31/Dez/2014 (a)	Em 30/Jun/2015 (b)	Em 31/Dez/2015 (c)
DÍVIDA CONSOLIDADA (I)	1.135.985,40	1.047.112,46	969.586,26
DEDUÇÕES(II)	365.215,36	576.066,56	235.039,43
Disponibilidade de Caixa Bruta	836.354,11	1.131.049,83	1.020.636,05
Demais Haveres Financeiros	-	-	-
(-)-Restos a Pagar Processados (Exceto Precatórios)	471.138,75	554.983,27	785.596,62
DÍVIDA CONSOLIDADA LÍQUIDA(III)=(I-II)	770.770,04	471.045,90	754.546,83
RECEITA DE PRIVATIZAÇÕES(IV)	-	-	-
PASSIVOS RECONHECIDOS(V)	-	-	-
DÍVIDA FISCAL LÍQUIDA(VI)=(III+IV-V)	770.770,04	471.045,90	754.546,83

RESULTADO NOMINAL

RESULTADO NOMINAL	PERÍODO DE REFERÊNCIA	
	No Bimestre (c-b)	Até o Bimestre (c-a)
VALOR	283.500,93	-16.223,21

REGIME PREVIDENCIÁRIO

DÍVIDA FISCAL LÍQUIDA PREVIDENCIÁRIA	SALDO		
	Em 31/Dez/2014	Em 30/Jun/2015	Em 31/Dez/2015
DÍVIDA CONSOLIDADA PREVIDENCIÁRIA(VII)	-	-	-
Passivo Atuarial	-	-	-
Demais Dívidas	-	-	-
DEDUÇÕES(VIII)	-	-	-
Disponibilidade de Caixa Bruta	-	-	-
Investimentos	-	-	-
Demais Haveres Financeiros	-	-	-
(-)-Restos a Pagar Processados	-	-	-
DÍVIDA CONSOLIDADA LÍQUIDA	-	-	-
PREVIDENCIÁRIA(IX)=(VII-VIII)	-	-	-
PASSIVOS RECONHECIDOS(X)	-	-	-
DÍVIDA FISCAL LÍQUIDA PREVIDENCIÁRIA(XI)=(IX-X)	-	-	-

André César Fanck
 Contador
 CRC PR-061366/O-0

Carlos Antônio Reis
 PREFEITO EM EXERCÍCIO

CI1160588-E16

Município de Tupassí - PR
 Relatório de Gestão Fiscal
 Demonstrativo das Garantias e Contra-garantias de Valores
 Orçamentos Fiscal e da Seguridade Social
 Janeiro a Dezembro de 2015

RGF - ANEXO III (LRF, art. 55, inciso I, alínea 'c' e art. 40, § 1º) R\$ 1,00

GARANTIAS CONCEDIDAS	SALDO DO EXERCÍCIO ANTERIOR	SALDO DO EXERCÍCIO DE 2015	
		Até o 1º Semestre	Até o 2º Semestre
EXTERNAS(I)			
Aval ou fiança em operações de crédito			
Outras garantias nos Termos da LRF¹			
INTERNAS(II)			
Aval ou fiança em operações de crédito			
Outras garantias nos Termos da LRF¹			
TOTAL GARANTIAS CONCEDIDAS(III)=(I+II)			
RECEITA CORRENTE LÍQUIDA - RCL(IV)	22.007.479,86	23.592.725,45	24.439.453,27
% do TOTAL DAS GARANTIAS sobre a RCL			
LIMITE DEFINIDO POR RESOLUÇÃO DO SENADO FEDERAL 0%			
LIMITE DE ALERTA			
(inciso III do § 1º do art. 59 da LRF) - 0,00%			

CONTRA-GARANTIAS RECEBIDAS	SALDO DO EXERCÍCIO ANTERIOR	SALDO DO EXERCÍCIO DE 2015	
		Até o 1º Semestre	Até o 2º Semestre
EXTERNAS(V)			
Aval ou fiança em operações de crédito			
Outras garantias nos Termos da LRF¹			
INTERNAS(VI)			
Aval ou fiança em operações de crédito			
Outras garantias nos Termos da LRF¹			
TOTAL CONTRA-GARANTIAS RECEBIDAS(VII)=(V+VI)			

Fonte: PRONIM RF - Responsabilidade Fiscal, 28/Jan/2016, 07h e 31m.

Nota: ¹ Inclui garantias concedidas por meio de Fidejussão

André César Fanck
 Contador
 CRC PR-061366/O-0

André Luís Bortoli
 CONTROLE INTERNO

CI-1160568-E16

Prefeitura Municipal de Anahy - PR
 Relatório Resumido da Execução Orçamentária
 Demonstrativo da Receita de Alienação de Ativos e Aplicação dos Recursos
 Orçamentos Fiscal e da Seguridade Social
 Janeiro a Dezembro/2015

RREO - ANEXO 11 (LRF, art. 53, § 1º, inciso III) R\$ 1,00

RECEITAS	PREVISÃO ATUALIZADA (a)	RECEITAS REALIZADAS (b)	SALDO A REALIZAR (c)=(a-b)
RECEITAS DE CAPITAL - ALIENAÇÃO DE ATIVOS (I)	75.900,00	240.708,06	-164.808,06
ALIENAÇÃO DE BENS MÓVEIS	-	170.424,26	-170.424,26
ALIENAÇÃO DE BENS IMÓVEIS	75.900,00	70.283,80	5.616,20

DESPESAS	DOTAÇÃO ATUALIZADA (d)	DESPESAS EMPENHADAS	DESPESAS LIQUIDADAS	DESPESAS PAGAS	DESPESAS INSCRITAS EM RESTOS A PAGAR NÃO PROCESSADOS	PAGAMENTO DE RESTOS A PAGAR	SALDO A PAGAR (e)=(d-e)
APLICAÇÃO DOS RECURSOS DA ALIENAÇÃO DE ATIVOS (II)	130.244,75	126.921,37	126.921,37	126.921,37	-	-	3.323,38
DESPESAS DE CAPITAL	130.244,75	126.921,37	126.921,37	126.921,37	-	-	3.323,38
INVESTIMENTOS	130.244,75	126.921,37	126.921,37	126.921,37	-	-	3.323,38
INVERSÕES FINANCEIRAS	-	-	-	-	-	-	-
AMORTIZAÇÃO DA DÍVIDA / REFINANCIAMENTO DA DÍVIDA	-	-	-	-	-	-	-
DESPESAS CORRENTES DOS REGIMES DE PREVIDÊNCIA	-	-	-	-	-	-	-
Regime Geral da Previdência Social	-	-	-	-	-	-	-
Regime Próprio de Previdência dos Servidores	-	-	-	-	-	-	-

SALDO FINANCEIRO A APLICAR	2014 (h)	2015 (i) = (b) - (f) + (e)	SALDO ATUAL (j) = (h) + (i)
VALOR (III)		113.786,69	113.786,69

André César Fanck
 Contador
 CRC PR-061366/O-0

Carlos Antônio Reis
 PREFEITO EM EXERCÍCIO

CI-1160595-E16

Prefeitura Municipal de Anahy - PR
 Relatório Resumido da Execução Orçamentária
 Demonstrativo das Despesas de Caráter Continuado Derivadas das Partidas Público-Privadas
 Contratadas
 Orçamentos Fiscal e da Seguridade Social
 Janeiro a Dezembro/2015

FUNDACIONAL	SALDO DO EXERCÍCIO ANTERIOR	RECURSOS PRECATORIAIS EM 2015		SALDO TOTAL
		No Bimestre	Até o Bimestre	
TOTAL DE ATIVOS	-	-	-	-
Ativos Financeiros	-	-	-	-
Ativos Contábeis	-	-	-	-
Ativos Patrimoniais	-	-	-	-
TOTAL DE PASSIVOS	-	-	-	-
Obrigações de longo prazo	-	-	-	-
Outras obrigações de longo prazo	-	-	-	-
Obrigações de curto prazo	-	-	-	-
Obrigações de longo prazo	-	-	-	-
Obrigações de curto prazo	-	-	-	-
TOTAL DAS DESPESAS DE CARÁTER CONTINUADO	-	-	-	-

André César Fanck
 Contador
 CRC PR-061366/O-0

Carlos Antônio Reis
 PREFEITO EM EXERCÍCIO

CI-1160599-E16



Município de Lindoeste

E-mail: pmilindoe@certto.com.br
 AV. Marechal Cândido Rondon, s/n - Telefax (45) 3237-8000
 CEP 85826-000 - LINDOESTE - PARANÁ

Extrato de Aditivo de Valor nº 001/2016
 Contrato Principal nº 050/2015
 ESPÉCIE: MATERIAL DE CONSUMO
 Processo Licitatório nº: 040/2015- Modalidade: Pregão Presencial nº 023/2015.
 Contratante: MUNICÍPIO DE LINDOESTE
 Contratada: CLEBENICE ALVES R. CIA LTDA - CNPJ nº 02.532.226/0001-69
 Objeto: Termo Aditivo de Valor referente a Aquisição de Material de Limpeza para manutenção das atividades das Secretarias Municipais.
 Valor Contratado: R\$ 1.672,44 (um mil seiscentos e setenta e dois reais e quarenta e quatro centavos).
 Data Assinatura: 26 de Janeiro de 2016.

Extrato de Contrato de Termo Aditivo de Valor nº 001/2016
 Contrato Principal nº 019/2015
 ESPÉCIE: MATERIAL DE CONSUMO
 Processo Licitatório nº: 040/2015- Modalidade: Pregão Presencial nº 023/2015.
 Contratante: MUNICÍPIO DE LINDOESTE
 Contratada: GISE ALMEIDA FERREIRA - CNPJ nº 97.536.285/0001-11
 Objeto: Termo aditivo de Valor para Aquisição de Material de Limpeza para manutenção das atividades das Secretarias Municipais.
 Valor Contratado: R\$ 7.955,55 (sete mil novecentos e cinquenta e cinco reais e cinquenta e cinco centavos).
 Data Assinatura: 26 de Janeiro de 2016.

CI-1160491-E16



Município de Catanduvas

Estado do Paraná
 Mais qualidade de Vida! CNPJ Nº 76.208.842/0001-03

EDITAL DE CONVOCAÇÃO nº 003/2016

A Prefeitura do Município de Catanduvas, no uso das atribuições legais que lhe são conferidas pelo artigo 56, inciso II, da Lei Orgânica Municipal, face ao resultado final do Concurso Público nº 001/2011, CONVOCA o(s) candidato(s) aprovado(s), abaixo relacionado(s), para que compareçam ao Departamento de Recursos Humanos, no prazo de 05 dias, a contar do primeiro dia útil subsequente a publicação deste edital, munidos de documentação exigida para posse, em conformidade com os itens 2 e 10 do Edital de Concurso nº 001/2011:

RELACIONAMENTO DE CANDIDATOS CONVOCADOS

N.º Insc.	NOME	CARGO	CLAS.
260571	Luiz Gustavo Finger	Enfermeiro	22º

Em conformidade com o inciso 10.2 do Edital de Concurso nº 001/2011, para efeito de nomeação o candidato aprovado e convocado fica sujeito à aprovação em exame médico, o ser realizado pelo órgão indicado pela Prefeitura Municipal, conforme dia e horário a ser determinado pelo Departamento de Recursos Humanos.
 Gabinete da Prefeitura, Município de Catanduvas, em 28 de Janeiro de 2016.

Noemi Schmidt de Moura
 Prefeita

CI-1160494-E16



Município de Lindoeste

E-mail: pmilindoe@certto.com.br
 AV. Marechal Cândido Rondon, s/n - Telefax (45) 3237-8000
 CEP 85826-000 - LINDOESTE - PARANÁ
 CNPJ 80.881.915/0001-92

DECRETO 005/2016

Súmula: Aprova relatório final da Comissão de Enquadramento na Lei 918/2015 designada pela Portaria 124/2015 e dá outras providências.
DAVID PEREIRA DE ANDRADE, Prefeito Municipal em Exercício do Município de Lindoeste, Estado do Paraná, no uso de suas atribuições legais, considerando o resultado final da avaliação prevista pela Lei Municipal 918/2015 que institui o Plano de Carreiras e Salários dos Servidores Públicos Municipais para enquadramento dos servidores no referido plano, resolve e,

DECRETA

Art. 1º- Fica homologado o resultado e o parecer final da Comissão de Avaliação de Desempenho nomeada através da Portaria 124/2015 de 04/11/2015, constituída nos termos do Art. 26 da Lei 918/2015, que promoveu a avaliação de desempenho dos servidores Públicos Municipais.

Art. 2º- Este decreto entrará em vigor na data de sua publicação, com efeitos retroativos ao dia 01 de janeiro de 2016, revogando-se as disposições em contrário.

GABINETE DO PREFEITO MUNICIPAL DE LINDOESTE
 AOS DIAS 28 DE JANEIRO DE 2016.

David Pereira de Andrade
 Prefeito em exercício

CI-1160495-E16

Prefeitura Municipal de Anahy - PR
Relatório Resumido da Execução Orçamentária
Demonstrativo da Receita Corrente Líquida
Orçamentos Fiscal e da Seguridade Social
Janeiro/2015 a Dezembro/2015

Table with 8 columns: ESPECIFICAÇÃO, Janeiro/2015, Fevereiro/2015, Março/2015, Abril/2015, Maio/2015, Junho/2015, Total (12 Meses), and Previsão Anualizada 2015. Rows include RECEITAS CORRENTES (B), RECEITA TRIBUTÁRIA, IPTU, ISS, ITBI, IRPF, Outras Receitas Tributárias, RECEITAS DE CONTRIBUIÇÕES, RECEITA PATRIMONIAL, RECEITA DE SERVIÇOS, TRANSFERÊNCIAS CORRENTES, and Cora-Parte de ICMS, IPTVA.

Table with 8 columns: ESPECIFICAÇÃO, Janeiro/2015, Fevereiro/2015, Março/2015, Abril/2015, Maio/2015, Junho/2015, Total (12 Meses), and Previsão Anualizada 2015. Rows include Cora-Parte de ITR, Transferências de ICMS, Transferências de ICMS, Transferências de FUNDI, Outras Transferências Correntes, OUTRAS RECEITAS CORRENTES, DEDUÇÕES (B), Dedução de Receitas para Formação do FUNDEB, and RECEITA CORRENTE LÍQUIDA (B+(B)-D).

Assinatura de André César Faria, Contador, CRC PR-061366/O-0.

Assinatura de Carlos Antônio Reis, Prefeito em Exercício, CI-1160584-E16.

PORTARIA Nº 006/2016
Símula - Fica estabelecida a programação financeira e o Cronograma de execução mensal de desembolso para o exercício de 2016 da Câmara Municipal de Santa Tereza do Oeste, Estado do Paraná.
O PRESIDENTE DA CÂMARA MUNICIPAL DE SANTA TEREZA DO OESTE, ESTADO DO PARANÁ, no uso de suas atribuições legais e de conformidade com o disposto no artigo 8º, parágrafo único, da Lei complementar nº 101, de 04 de maio de 2000.
DECRETA:
Art. 1º - Fica estabelecida a Programação Financeira e o Cronograma de execução mensal de desembolso para o Exercício Financeiro de 2016, da Câmara Municipal de Santa Tereza do Oeste, conforme disposto no artigo 8º, parágrafo único, da Lei complementar nº 101, de 04 de maio de 2000.
Parágrafo único - Os anexos desta Portaria estabelecem a Programação Financeira e o Cronograma de execução mensal de desembolso para o exercício financeiro de 2016, da Câmara Municipal de Santa Tereza do Oeste.
Art. 2º - A verificação do cumprimento da Programação Financeira e do Cronograma de execução mensal de desembolso se dará bimestralmente e se verificado o desequilíbrio fiscal, o mesmo deverá ser reconduzido pelo Órgão que lhe der causa no bimestre seguinte aos limites estabelecidos por esta Portaria.
Parágrafo único - A não recondução no bimestre seguinte aos limites estabelecidos por esta Portaria acarretará Ao Órgão que lhe der causa a limitação de empenhos e movimentação financeira, conforme previsto no artigo 9º, da Lei complementar nº 101, de 04 de maio de 2000.
Art. 3º - Esta Portaria entrará em vigor na data de sua publicação, revogadas as disposições em contrário.
Edifício da Câmara Municipal de Santa Tereza do Oeste - PR, em 07 de janeiro de 2016.
José Luiz de Freitas, Presidente da Câmara Municipal.
Programação Financeira por Fonte de Recurso
CI1160558-E16

ESTADO DO PARANÁ
Prefeitura Municipal Santa Tereza do Oeste
TERMO DE INEXIGIBILIDADE DE LICITAÇÃO Nº 006/2016
PROCESSO Nº 016/2016.
ART. 25, I - Lei 8666/93
TORNA PÚBLICO A INEXIGIBILIDADE DE LICITAÇÃO em favor da empresa ICABEL VEÍCULOS LTDA, com sede administrativa a BR 277 KM 5875, na cidade de Cascavel, Estado do Paraná, inscrita no CNPJ sob o nº 84.938.430/0002-20, no valor de R\$ 6.526,71 (Seis mil quinhentos e vinte e seis reais e setenta e um centavos), aquisição de peças bem como Mão-de-Obra para manutenção preventiva e corretiva do veículo ONIBUS Placa AXD 4785 A Serviço da Secretaria Municipal de Educação, de acordo com as condições e especificações constantes do presente edital.
Santa Tereza do Oeste, 21 de Janeiro de 2016.
Amarildo Rigolin, Prefeito Municipal.
ESTADO DO PARANÁ
Prefeitura Municipal Santa Tereza do Oeste
TERMO DE INEXIGIBILIDADE DE LICITAÇÃO Nº 007/2016
PROCESSO Nº 017/2016.
ART. 25, I - Lei 8666/93
TORNA PÚBLICO A INEXIGIBILIDADE DE LICITAÇÃO em favor da empresa ICABEL VEÍCULOS LTDA, com sede administrativa a BR 277 KM 5875, na cidade de Cascavel, Estado do Paraná, inscrita no CNPJ sob o nº 84.938.430/0002-20, no valor de R\$ 12.032,14 (Doze mil trinta e dois reais e quatorze centavos), aquisição de peças bem como Mão-de-Obra para manutenção preventiva e corretiva do veículo ONIBUS Placa ATP 3853 A Serviço da Secretaria Municipal de Educação, de acordo com as condições e especificações constantes do presente edital.
Santa Tereza do Oeste, 21 de Janeiro de 2016.
Amarildo Rigolin, Prefeito Municipal.
CI-1160598-E16

MUNICÍPIO DE CÉU AZUL
CONCURSO PÚBLICO EDITAL Nº 002/2016
PUBLICAÇÃO Nº 001/2016
O PREFEITO DO MUNICÍPIO DE CÉU AZUL - Estado do Paraná, no uso de suas atribuições legais, TORNA PÚBLICA a abertura de inscrições e estabelece as normas para a realização de concurso público para ocupação das vagas existentes para os cargos constantes deste Edital, em conformidade com o previsto no Processo nº 530/2015, do Contrato de Prestação de Serviço nº 91/2015-ANCA.
VOS CARGOS, REQUISITOS, NÚMERO DE VAGAS, REGIME DE TRABALHO, REMUNERAÇÃO E TIPOS DE PROVAS:
Tabela com 10 colunas: Nível de Escolaridade, Cargos, Requisitos dos cargos, Valor Mensal, Adicionais, Jornada Semanal, Vaga-Grat., Vaga-PO, Tempo de Provas.
Página 1 de 4

PODER JUDICIÁRIO
JUSTIÇA DO TRABALHO
TRIBUNAL REGIONAL DO TRABALHO 9ª REGIÃO
EDITAL DE LEILÃO Nº 01/2016
A EXCELENTÍSSIMA SENHORA DOUTORA MICHELE FERNANDA BORTOLIN, MM. JUÍZA SUBSTITUTA DA 4ª VARA DO TRABALHO DE CASCAVEL-PR, TRT DA 9ª REGIÃO, ESTADO DO PARANÁ, FAZ SABER a todos os interessados, que será(ão) levado(s) a leilão, o(s) bem(s) penhorado(s), para a venda, pelo valor das avaliações ou maior valor ofertado, no dia 29/02/2016, em PRIMEIRO LEILÃO, e, NÃO LOGRANDO ÊXITO NA VENDA, NOS DIAS 14/03/2016, 09/05/2016 e 23/05/2016, a partir das 14:00 horas, na Av. Tancredo Neves, 2320, Fórum Estadual de Cascavel, pela leiloeira MARIA CLARICE DE OLIVEIRA - Matrícula 680 - JUCEPAR, em leilão presencial e "on line", no site www.marclacicleiloes.com.br, a saber:
01) Autos nº CNJ 0000212-97.2013.5.09.0128
Partes: MARIA NAIA BACH x FEIRA DO PRODUTOR CARNES E PRODUTOS COLONIAIS LTDA. ME
Bens:
1) cinco mesas grandes de inox (R\$7.000,00);
2) uma balança marca Balmak-BK, modelo BK 300 (R\$500,00);
3) um moedor marca C. A. F., modelo 98 (R\$5.940,00);
4) uma câmara fria móvel, placa 5295 (R\$30.000,00);
5) uma câmara fria (geladeira de aqueçue), marca SCHELLER, capacidade 400kg (R\$1.000,00);
6) um balcão exppositor para refrigerados (frios e laticínios), marca Sulflart, com 3 portas de vidro, cor branca com detalhes em azul (R\$11.000,00);
7) um check-out azul/cinza/branco com mesa inox (R\$2.000,00);
8) um balcão aqueçue J.J., Instalações Comerciais branco/azul, vidro em curva na frente e 4 vidros atrás, com aproximadamente 2 metros de comprimento (R\$3.000,00);
9) duas mesas em inox para aqueçue com aproximadamente 3,0x0,90 (R\$2.800,00);
10) uma ilha de congelamento marca Refrimate branca/cinza, com 3 tampas de vidro (R\$4.500,00);
11) uma ilha de congelamento marca Gelopar, branca com detalhes azul e cinza, com 4 tampas de vidro (R\$4.500,00).
Avaliação: R\$ 72.240,00
Ônus: Nada consta.
02) Autos nº CNJ 0001152-28.2014.5.09.0128
Partes: LUCAS PARTEKA x F.G. DE OLIVEIRA - VIDRAÇARIA - ME, VIDRAÇARIA SOLAR LTDA - ME.
Bem: Veículo FIAT/STRADA WORKING; Placas AUS-936; Ano de Fab/Modelo 2011/2012; Chassi 9B02780SMC7468954; RENAVAL 00392872900
Avaliação: R\$ 29.000,00
Ônus: Nada consta.
a) Os bens acima relacionados no lote 01, encontram-se à disposição, para vistoria, nos endereços dos executados/depositários: na rua Oscar Stein 100, Sede Alvorada ou Rua Paraná, 1784 e, Lote 02 na Rua Pedro Ivo, 1400, até que sejam removidos para o escritório da leiloeira na Rua Fortaleza, 2622, Recanto Tropical, em Cascavel-PR;
b) Os leilões serão regidos de acordo com a CLT, Lei 6.830/80 e o CPC;
c) Ficam cientes os interessados que, em se tratando de imóveis, o arrematante não será responsável pelo pagamento dos tributos existentes, anteriores à data da expropriação judicial, cujo fato gerador seja a propriedade, o domínio útil ou a posse do imóvel, haja vista que, nos termos do art. 130, parágrafo único, do CTN, a Fazenda Pública não responde pelo preço depositado, todavia, serão de responsabilidade do arrematante, os tributos provenientes da transmissão intervenciva da propriedade imóvel (art. 25, I, CTN), cujo pagamento deverá ser comprovado perante o Oficial do Registro, quando da apresentação da Carta para inscrição;
d) No caso de veículos, os arrematantes ficarão sujeitos ao pagamento de eventuais dívidas de IPVA, multas e outras pendências tributárias, relativas ao período antecedente à tradição do bem.
e) A fluência do prazo para oposição de embargos à expropriação, de 05 (cinco) dias (artigo 884 da CLT), observará os termos do item VIII, da Orientação Jurisprudencial nº 03, da Seção Especializada do Tribunal Regional do Trabalho da 9ª Região.
f) Ficam advertidas as partes e os terceiros interessados de que, em virtude do disposto nos artigos 694 e 746 do CPC e da jurisprudência dominante, não haverá intimação dos atos expropriatórios subsequentes relativos ao leilão respectivo.
g) Caso não se logre êxito na intimação das partes por qualquer motivo, referente ao teor da decisão judicial do leilão, inclusive das datas, horários e local designados nas hastas públicas, consideram-se intimadas na data da publicação do presente edital.
h) Poderão os interessados oferecer lance, por arrematação, por conta de seu crédito, pessoalmente ou por intermédio de Procurador, desde que este possua poderes especiais, nos termos do artigo 38 do CPC.
i) Autoriza-se o recebimento de lances pela internet, através do endereço eletrônico www.marclacicleiloes.com.br, ficando a Sra. Leiloeira responsável pela regularidade do Procedimento Leilão virtual e pelos lances oferecidos. Os lances on-line estarão vinculados às mesmas processuais e procedimentos destinados aos lances presenciais, inclusive quanto à responsabilidade civil e criminal.
j) Tanto para os lances efetuados via endereço eletrônico, quanto para os presenciais, o prazo para depósito do valor da arrematação será de 24 (vinte e quatro) horas da data da realização do leilão.
k) Eventuais lances para pagamento parcelado serão apreciados na forma do Provimento nº 01/2005, da Corregedoria Regional.
l) Os honorários da leiloeira serão devidos nos termos prescritos no Provimento Geral da Corregedoria do Tribunal Regional do Trabalho da 9ª. Região.
m) Havendo PAGAMENTO DA EXECUÇÃO ou CONCILIAÇÃO, o leilão somente será suspenso mediante a comprovação de pagamento de TODOS os débitos cotados nos autos, inclusive as realizadas pela leiloeira, até o dia imediatamente antecedente ao da realização do leilão.
n) Pelo prazo de 30 (trinta) dias, contados da realização do último leilão, fica a Sra. Leiloeira autorizada a receber propostas para venda direta dos bens não arrematados ou não adjudicados, submetendo-as à apreciação do Juízo.
o) O arrematante/ adjudicatário concorrerá com as despesas de publicação do Edital, na proporção de ..., além das despesas com a remoção e armazenagem pelo depositário.
POR FIM, CASO NÃO SEJA(M) O(S) DEVEDOR(ES) ENCONTRADO(S), FICA(M), DESDE JÁ, INTIMADO(S) DA REALIZAÇÃO DO LEILÃO SUPRA MENCIONADO.
E, para que no futuro não se alegue ignorância, passa-se o presente Edital que será afixado no local de costume e publicado na forma da Lei.
Dado e passado nesta cidade de Cascavel, em 26 de janeiro de 2016.
Maria Clarice de Oliveira - Leiloeira Oficial - Matrícula nº 680.
CI-1160552-E16

CÂMARA MUNICIPAL DE MEDIANEIRA
 Estado Do Paraná

ATO DA PRESIDÊNCIA N.º 01, de 25 de janeiro de 2016.

Autoriza viagem e pagamento de diárias.

O PRESIDENTE DA CÂMARA MUNICIPAL DE MEDIANEIRA, Estado do Paraná, no uso das atribuições que legalmente lhes são conferidas,

RESOLVE:

Art. 1º Autorizar os Vereadores Jean Rogers Bogoni CPF 804.420.729-53, José Valdir Linhar CPF 829.278.809-30, Nelson José de Bona CPF 829.791.039-34 e Valdecir Fernandes CPF 598.770.909-10, para viagem oficial a cidade de Curitiba-Pr, nos dias 27 a 29 de janeiro de 2016, com finalidade de busca de informações junto a Cohapar, Sedu, Secretaria do Trabalho e Desenvolvimento Social, Tribunal de Contas e Assembléia Legislativa.

Art. 2º Fica autorizado o pagamento de 2 (duas) diárias com pernoite e 1(uma) no valor de 60% (sessenta por cento) na forma que preceitua a Lei Municipal n.494/2015, perfazendo um total de R\$ 1.906,84 (Um mil, novecentos e seis reais e oitenta e quatro centavos) para os vereadores mencionados no artigo anterior, com fins de ressarcimento de despesas com alimentação e hospedagem.

Art. 3º As despesas decorrentes da execução deste Ato da Presidência correrão por conta de dotação própria do orçamento vigente.

Art. 4º Este Ato da Presidência entra em vigor nesta data, revogadas as disposições em contrário.

Sala da Presidência da Câmara Municipal de Medianeira, 25 de janeiro de 2016.

Pedro Ignacio Seffrin
 Presidente

C11160461-E16

CÂMARA MUNICIPAL DE MEDIANEIRA
 Estado Do Paraná

ATO DA PRESIDÊNCIA N.º 02, de 26 de janeiro de 2016.

Autoriza viagem e pagamento de diárias.

O PRESIDENTE DA CÂMARA MUNICIPAL DE MEDIANEIRA, Estado do Paraná, no uso das atribuições que legalmente lhes são conferidas,

RESOLVE:

Art. 1º Autorizar o Servidor Claudionir Larsen CPF 608.275.809-91, para viagem oficial a cidade de Curitiba-Pr, nos dias 27 a 29 de janeiro de 2016, com finalidade de busca de informações junto a Cohapar, Sedu, Secretaria do Trabalho e Desenvolvimento Social, Tribunal de Contas e Assembléia Legislativa.

Art. 2º Fica autorizado o pagamento de 2 (duas) diárias com pernoite e 1(uma) no valor de 60% (sessenta por cento) na forma que preceitua a Lei Municipal n.494/2015, perfazendo um total de R\$ 1.405,04 (Um mil, quatrocentos e cinco reais e quatro centavos) para o servidor mencionado no artigo anterior, com fins de ressarcimento de despesas com alimentação e hospedagem.

Art. 3º As despesas decorrentes da execução deste Ato da Presidência correrão por conta de dotação própria do orçamento vigente.

Art. 4º Este Ato da Presidência entra em vigor nesta data, revogadas as disposições em contrário.

Sala da Presidência da Câmara Municipal de Medianeira, 26 de janeiro de 2016.

Pedro Ignacio Seffrin
 Presidente

C11160462-E16

ESTADO DO PARANÁ
Prefeitura Municipal Santa Tereza do Oeste
 PR - PARANÁ, 81 - FONE/FAX (41) 3791-1122 - CEP 85675-000 - SANTA TEREZA DO OESTE - PARANÁ
 E-mail: stotereza@munstaterza.com.br

EDITAL DE CONVOCAÇÃO Nº 043/2016
CARGOS EFETIVOS
 O Prefeito Municipal de Santa Tereza do Oeste, Estado do Paraná, no uso de suas atribuições legais,

RESOLVE

ART.1º - Convocar, os candidatos abaixo relacionados aprovados no Concurso Público Municipal, para cargo efetivo, realizado em 22 de junho de 2014, homologado em 11 de julho de 2014, para comparecer no Departamento de Recursos Humanos da Prefeitura, no horário de expediente, munidos dos seguintes documentos:
Cópia Autenticada ou acompanhada dos originais
 I Cédula de Identidade (RG);
 II Certidão de Reservista (Homem);
 III Título de Eleitor;
 IV Comprovante de haver votado nas últimas eleições;
 V Cadastro de Pessoa Física (CPF);
 VI Comprovante de escolaridade e habilitação exigida;
 VII Registro de Orgão de Classe;
 VIII Certidão de casamento;
 IX Registro de nascimento dos filhos menores de 14 anos;
 X Uma foto 3x4 recente, tirada de frente;
 XI Atestado de sanidade física (exames: **Hemograma completo e Raio X do tórax**)
 XII Certidão de Distribuição de Ações Cívicas e Criminais;
 XIII Comprovante de cadastro no PIS ou PASEP.

CANDIDATOS CONVOCADOS:

NOME	CARGO	CLASSIF.
Juliana da Veiga Campos	Atendente de Posto de Saúde	6º
Maria Aparecida Alves Lopes	Auxiliar de Odontologia	2º
Claudio Roberto da Silva Assis	Enfermeiro	22º
Fabiana de Caldas Batista	Técnica de Enfermagem	16º
Elaine Lubina	Professora de Educação Física	3º

ART.2º - O não atendimento a esta convocação no prazo de 05 dias úteis a contar da data de publicação deste, acarretará a perda do direito à vaga.

Gabinete do Prefeito Municipal de Santa Tereza do Oeste.
 Em 28 de janeiro de 2016.

Amarildo Ribeiro
 Prefeito Municipal

CI-1160597-E16

MUNICÍPIO DE VERA CRUZ DO OESTE
 CNPJ: 78.191.821/0001-01 Rua Rui Barbosa, 202 - Centro - Fone/Fax: (41) 3367-6000 ESTADO DO PARANÁ.
 CEP: 85648-000

PUBLICAÇÃO D.O.M EDIÇÃO N° 974/2016

DECRETO N° 4.064/2016. SÚMULA: DISPÕE SOBRE A NOMEAÇÃO DE CONSELHEIRO TUTELAR, em 28 de Janeiro de 2016.

CONSELHO MUNICIPAL DE SAÚDE DO MUNICÍPIO DE VERA CRUZ DO OESTE.
RESOLUÇÃO N° 01 de 28 de Janeiro de 2016.
 Do Conselho Municipal de Saúde do Município de Vera Cruz do Oeste, 28 de janeiro de 2016.
JOSE DE JESUS DOMINGOS
 Presidente do Conselho Municipal de Saúde
ENIO ALCEU FRITSCH
 Secretário Municipal de Saúde

C11160556-E16 DOCUMENTOS NA ÍNTEGRA, NO DIÁRIO OFICIAL.
 SITE: <http://www.veracruz.pr.gov.br>

CÂMARA MUNICIPAL DE MEDIANEIRA
 Estado Do Paraná

ATO DA PRESIDÊNCIA N.º 03, de 26 de janeiro de 2016.

Autoriza viagem e pagamento de diárias.

O PRESIDENTE DA CÂMARA MUNICIPAL DE MEDIANEIRA, Estado do Paraná, no uso das atribuições que legalmente lhes são conferidas,

RESOLVE:

Art. 1º Autorizar o Vereador Pedro Ignacio Seffrin CPF 483.384.519-91, para viagem oficial a cidade de Foz do Iguaçu-Pr, no dia 27 de janeiro de 2016, com finalidade de participar de reunião com o conselho dos lindeiros ao lago de Itaipu e Diretoria da Itaipu Binacional.

Art. 2º Fica autorizado o pagamento de 60% (sessenta por cento) de diária na forma que preceitua a Lei Municipal n.494/2015, perfazendo um total de R\$ 370,56 (trezentos e setenta reais e cinquenta e seis centavos) para o Vereador mencionado no artigo anterior, com fins de ressarcimento de despesa com alimentação.

Art. 3º As despesas decorrentes da execução deste Ato da Presidência correrão por conta de dotação própria do orçamento vigente.

Art. 4º Este Ato da Presidência entra em vigor nesta data, revogadas as disposições em contrário.

Sala da Presidência da Câmara Municipal de Medianeira, 26 de janeiro de 2016.

Pedro Ignacio Seffrin
 Presidente

C11160463-E16

Prefeitura Municipal de Boa Vista da Aparecida
 ESTADO DO PARANÁ
 CEP: 78.191.821/0001-09
 Av. Celso Barbosa Salgueiro, 1100 - Centro - Fone/Fax: (41) 3287-4331 - 85730-000 - Boa Vista da Aparecida - Paraná

EDITAL DE CONVOCAÇÃO Nº 05/2016
 Data: 28/01/2016
 Concurso Público Edital 001/2015 - Serviço Público

WOLNEI ANTONIO SAVARIS, Prefeito Municipal de Boa Vista da Aparecida, Estado do Paraná, no uso de suas atribuições que lhe são conferidas por Lei,

RESOLVE

Art. 1º - Retificar parcialmente o Edital 03/2016, referente a vaga para afrodescendente, que foi erroneamente convocada, devendo prevalecer a candidata aprovada com melhor classificação, conforme abaixo:

Cargo: Professor - Licenciatura Plena

Vaga Afrodscendente		
DIAMANE DE OLIVEIRA	14456	34º

Art. 2º - Permanecer inalteradas as demais disposições do Edital de convocação 03/2016.

Gabinete do Prefeito Municipal de Boa Vista da Aparecida - PR, em 28 de janeiro de 2016.

Wolnei Antônio Savaris
 Prefeito Municipal

EDITAL DE CONVOCAÇÃO Nº 06/2016
 Data: 28/01/2016
 Concurso Público Edital 001/2015 - Serviço Público

WOLNEI ANTONIO SAVARIS, Prefeito Municipal de Boa Vista da Aparecida, Estado do Paraná, no uso de suas atribuições que lhe são conferidas por Lei,

RESOLVE

Art. 1º - Convocar os candidatos abaixo relacionados, aprovados no Concurso Público, de que trata o Edital nº 01/2015 - Serviço Público, homologado pelo Edital 028/2016 de 20 de janeiro de 2016, para apresentação da documentação necessária ao provimento dos respectivos cargos.

Cargo: Médico Pronto Atendimento/Emergência

Nome	Inscrição	Classificação
Flavia Aguiar Dias Pegoraro	13934	1º

Art. 2º - Os candidatos acima descritos deverão comparecer na Divisão de Recursos Humanos desta Municipalidade no prazo IMPROPRORROGÁVEL de 72 (setenta e duas) horas, após a publicação deste Edital, no horário de 7:30 às 11:30 e das 13:00 às 17:00 horas, munidos dos seguintes documentos (original e cópia autenticada): Cédula de Identidade, CPF, CTPS, Título de Eleitor, comprovante da última votação, Certidão de Nascimento dos filhos menores de 14 anos e respectiva caderneta de vacinação, comprovante de residência, 01 (uma) foto 3x4 recente, Atestado de Saúde, Hemograma Completo, Tipo sanguíneo, Certidão de Nascimento ou Casamento, Declaração de Bens, Comprovante de escolaridade exigida para provimento do cargo pretendido, Registro no Conselho de classe quando necessário (categorias técnicas e nível superior), e PIS/PASEP.

Parágrafo Único: O não comparecimento do candidato no prazo estipulado neste Edital de convocação será considerado como desistência tácita e se não puder apresentar a documentação solicitada será considerado desclassificado.

Gabinete do Prefeito Municipal de Boa Vista da Aparecida - PR, em 28 de janeiro de 2016.

Wolnei Antônio Savaris
 Prefeito Municipal

EDITAL DE CONVOCAÇÃO Nº 07/2016
 Data: 28/01/2016
 Concurso Público Edital 001/2015 - Serviço Público

WOLNEI ANTONIO SAVARIS, Prefeito Municipal de Boa Vista da Aparecida, Estado do Paraná, no uso de suas atribuições que lhe são conferidas por Lei,

RESOLVE

Art. 1º - Convocar os candidatos abaixo relacionados, aprovados no Concurso Público, de que trata o Edital nº 01/2015 - Serviço Público, homologado pelo Edital 028/2016 de 20 de janeiro de 2016, para apresentação da documentação necessária ao provimento dos respectivos cargos.

Cargo: Enfermeiro

Nome	Inscrição	Classificação
Cristiane Battzen Rostato	14215	1º

Cargo: Técnico Enfermagem

Nome	Inscrição	Classificação
Juliana Aparecida Liebber dos Santos	14349	1º
Aldiana Martins	15138	2º

Cargo: Zeladora

Nome	Inscrição	Classificação
Sonia Maria Custodio	14487	1º
Salette Maria Cazeswki Franco	14550	2º

Cargo: Agente de Lavandaria e esterilização

Nome	Inscrição	Classificação
Marcio Ribeiro Rosa Carvalho	14449	1º

Cargo: Atendente de farmácia

Nome	Inscrição	Classificação
Solange Caroline Dallabrada Antquezivz	13935	1º

Cargo: Atendente de serviços em saúde

Nome	Inscrição	Classificação
Aline Aparecida Guilherme Oliveira	14856	1º
Maria Vanuzia Ribeiro Longo	14886	2º

Cargo: Técnico Segurança do Trabalho

Nome	Inscrição	Classificação
Ana Paula Delalibera Coelho	14347	1º

Cargo: Auxiliar administrativo

Nome	Inscrição	Classificação
Jaqueleine Simões do Nascimento	14783	1º

Art. 2º - Os candidatos acima descritos deverão comparecer na Divisão de Recursos Humanos desta Municipalidade no prazo IMPROPRORROGÁVEL de 72 (setenta e duas) horas, após a publicação deste Edital, no horário de 7:30 às 11:30 e das 13:00 às 17:00 horas, munidos dos seguintes documentos (original e cópia autenticada): Cédula de Identidade, CPF, CTPS, Título de Eleitor, comprovante da última votação, Certidão de Nascimento dos filhos menores de 14 anos e respectiva caderneta de vacinação, comprovante de residência, 01 (uma) foto 3x4 recente, Atestado de Saúde, Hemograma Completo, Tipo sanguíneo, Certidão de Nascimento ou Casamento, Declaração de Bens, Comprovante de escolaridade exigida para provimento do cargo pretendido, Registro no Conselho de classe quando necessário (categorias técnicas e nível superior), e PIS/PASEP.

Parágrafo Único: O não comparecimento do candidato no prazo estipulado neste Edital de convocação será considerado como desistência tácita e se não puder apresentar a documentação solicitada será considerado desclassificado.

Gabinete do Prefeito Municipal de Boa Vista da Aparecida - PR, em 28 de janeiro de 2016.

Wolnei Antônio Savaris
 Prefeito Municipal

CI-1160593-E16

CÂMARA MUNICIPAL DE MEDIANEIRA
 ESTADO DO PARANÁ
 AV. José Callegari, 300, Bairro Ipê CEP 85684-000
 Fone/Fax (045) 3264.24.75
 e-mail: camara@medianeira.com.br

ATO DA PRESIDÊNCIA N.º 05, de 27 de janeiro de 2016.

Atualiza tabelas de vencimento dos servidores do quadro efetivo e em Comissão da Câmara Municipal de Medianeira.

O PRESIDENTE DA CÂMARA MUNICIPAL DE MEDIANEIRA, Estado do Paraná, no uso das atribuições que legalmente lhes são conferidas, com Base no § 7 do artigo 113 da Lei Orgânica do Município de Medianeira, Lei Municipal n.181/2010 e Lei Municipal n.533/2016,

RESOLVE:

Art. 1º Conceder reposição de salários e vencimentos aos Servidores do Quadro Efetivo e do Quadro de Provimento em Comissão do Poder Legislativo do Município de Medianeira, na ordem de 11,28% (onze vírgula vinte e oito por cento) decorrentes de parte da variação medida pelo INPC/IBGE - Índice Nacional de Preços ao Consumidor no período de 01 de janeiro de 2015 a 31 de dezembro de 2015, bem como o reajuste da ordem de 0,22%(zero vírgula vinte e dois por cento), que será atualizado na forma dos Anexos I e II deste Ato da Presidência.

Art. 2º Este Ato entra em vigor nesta data retroagindo os efeitos a 01 de janeiro de 2016, revogadas as disposições em contrário.

Sala da Presidência da Câmara Municipal de Medianeira, 27 de janeiro de 2016.

Pedro Ignacio Seffrin
 Presidente

ANEXO I – TABELAS DE VENCIMENTOS
 (Parte Integrante do Ato da Presidência n.05, de 27 de janeiro de 2016).

CARGOS DE PROVIMENTO EFETIVO

DENOMINAÇÃO	N. CARGOS	CARGA HORÁRIA	SÍMBOLO	VENCIMENTO BÁSICO
Advogado	02	20 Horas		6.051,76
Assistente Legislativo	03	40 horas		4.651,72
Contador	01	40 horas		3.911,84
Assessor Administrativo	03	40 horas		3.256,99
Auxiliar de Serviços Gerais	02	40 Horas		1.240,73
Recepcionista	01	40 Horas		1.741,39
Assessor de Imprensa, Comunicação e Informática	01	25 Horas		3.545,70

CARGOS DE PROVIMENTO EM COMISSÃO

DENOMINAÇÃO	N. CARGOS	CARGA HORÁRIA	SÍMBOLO	VENCIMENTO BÁSICO
Diretor do Departamento Jurídico	01	20 Horas	CC-02	3.571,34
Diretor do Departamento de Processo Legislativo	01	40 Horas	CC-02	3.571,34
Diretor do Departamento Financeiro	01	20 Horas	CC-02	3.571,34
Diretor do Departamento de Protocolo, Almoxxarifado, Recepção e Expedição	01	40 Horas	CC-02	3.571,34
Secretário Executivo	01	40 Horas	CC-01	6.608,60

ANEXO II - PLANO DE CARRERA DO QUADRO EFETIVO (Tabela de Progressão)
 Parte Integrante do Ato da Presidência n.05, de 27 de janeiro de 2016

CARGOS	Pos	CL	BASE	I	II	III	IV	V	VI	VII	VIII	IX	X	XI	XII	XIII	XIV	XV	XX	
Assessor Legislativo A	3	43h	4.651,72	4.989,25	5.326,78	5.664,31	6.001,84	6.339,37	6.676,90	7.014,43	7.351,96	7.689,49	8.027,02	8.364,55	8.702,08	9.039,61	9.377,14	9.714,67	10.052,20	10.389,73
Assessor Administrativo A	3	43h	3.256,99	3.433,27	3.639,55	3.845,83	4.052,11	4.258,39	4.464,67	4.670,95	4.877,23	5.083,51	5.289,79	5.496,07	5.702,35	5.908,63	6.114,91	6.321,19	6.527,47	6.733,75
Assessor Técnico A	3	43h	1.240,73	1.317,51	1.394,29	1.471,07	1.547,85	1.624,63	1.701,41	1.778,19	1.854,97	1.931,75	2.008,53	2.085,31	2.162,09	2.238,87	2.315,65	2.392,43	2.469,21	2.545,99

CI1160465-E16

PODER JUDICIÁRIO DO ESTADO DO PARANÁ
COMARCA DE CASCAVEL
1ª VARA CÍVEL DE CASCAVEL - PROJUI
 Pão XII, 42.232 APTO 22 BLOCO 01 - Cancelli - CASCAVEL/PR - CEP: 85885-000 - Fone: (45) 3328-3376 - E-mail: cartorio1varsasvc@gmail.com

EDITAL DE INTERDIÇÃO
DE WALDIR HOMMERDING
 JUSTIÇA GRATUITA

Processo: 0038831-48.2014.8.16.0021
 Classe Processual: Procedimento Ordinário
 Assunto Principal: Tutela e Curatela
 Valor da Causa: R\$ 724,00

Autor(s): **MARIA DE FATIMA HOMMERDING** (CPF/CNPJ: 0142.230.009-39)
 Autor(s): **MARIA DE FATIMA HOMMERDING** (CPF/CNPJ: 0142.230.009-39)
 Réu(s): **WALDIR HOMMERDING** (RG: 66571815 SSP/PR e CPF/CNPJ: Não Cadastro)

Fls. XII, 42.230 APTO 22 BLOCO 01 - Cancelli - CASCAVEL/PR

O DOUTOR PEDRO DE ALCANTARA SOARES BICUDO, JUIZ DE DIREITO SUBSTITUTO DESIGNADO DA 1ª VARA CÍVEL DA COMARCA DE CASCAVEL, ESTADO DO PARANÁ, NA FORMA DA LEI, etc...

CURADORA: MARIA DE FATIMA HOMMERDING INTERDITANDO: WALDIR HOMMERDING

PROJUI Nº: TUTELA E CURATELA AUTOS Nº 0038831-48.2014.8.16.0021 SENTENÇA PROFERIDA: 05/08/2015 JUIZ DE DIREITO SUBSTITUTO DESIGNADO: DR. PEDRO DE ALCANTARA SOARES BICUDO

CAUSA DA INTERDIÇÃO: "A Interdição é incapaz para os atos da vida civil, na forma do art. 3º, inciso II, do Código Civil".

CURADORA NOMEADA: MARIA DE FATIMA HOMMERDING, que terá a função de representar a Interditado nos atos cotidianos da vida civil.

Em virtude do que mandou expedir o presente edital que será afixado no lugar de costume no ato do Fórum e publicado na forma de lei. DADO E PASSADO na Cidade e Comarca de Cascavel, Estado do Paraná, aos 10 de novembro de 2015 (E: Elenita Berti do Moraes), Função: Juiz, Jurem, da 1ª Vara Cível, que digital e subscrevi.

Elenita Berti do Moraes
 Função: Juiz Jurem, da 1ª Vara Cível
CI1159916-E16



Município de Campo Bonito
Adm. 2013/2016
Responsabilidade de Todos

SECRETARIA MUNICIPAL DE AÇÃO SOCIAL

Edital 002/2016

O Poder Executivo do Município de Campo Bonito, Estado do Paraná, com sede à Rua Prefeito Darcísio Roberto Grassi, 252, inscrito no CNPJ sob nº 80.869.621/0001-45 representado pelo Prefeito Municipal em seu mandato e funções, Senhor Gilmar Bernardi, no uso de suas atribuições legais

RESOLVE:

Art 1º - Convocar toda a população de Campo Bonito, em especial o Conselho Municipal dos Direitos da Criança e do Adolescente - CMDCA, para a Audiência Pública do Fundo Municipal dos Direitos da Criança e do Adolescente - FMDCA a se realizar no dia 05 de fevereiro de 2016, na Câmara Municipal de Vereadores, com início às 10:00 hs.

Art 2º - Audiência referente ao Quarto Trimestre de 2015.

Art 3º - Este Edital entrará em vigor na data de sua publicação, revogando as disposições em contrário.

Campo Bonito, 28 de Janeiro de 2016

Gilmar Bernardi
Prefeito Municipal



Município de Campo Bonito
Adm. 2013/2016
Responsabilidade de Todos

SECRETARIA MUNICIPAL DE AÇÃO SOCIAL

Edital 001/2016

O Poder Executivo do Município de Campo Bonito, Estado do Paraná, com sede à Rua Prefeito Darcísio Roberto Grassi, 252, inscrito no CNPJ sob nº 80.869.621/0001-45 representado pelo Prefeito Municipal em seu mandato e funções, Senhor Gilmar Bernardi, no uso de suas atribuições legais

RESOLVE:

Art 1º - Convocar toda a população de Campo Bonito, em especial o Conselho Municipal de Assistência Social - CMAS, para a Audiência Pública da Secretaria Municipal de Ação Social a se realizar no dia 05 de fevereiro de 2016, na Câmara Municipal de Vereadores, com início às 10:00 hs.

Art 2º - Audiência referente ao Quarto Trimestre de 2015.

Art 3º - Este Edital entrará em vigor na data de sua publicação, revogando as disposições em contrário.

Campo Bonito, 28 de Outubro de 2016.

Gilmar Bernardi
Prefeito Municipal

C11160532-E16



CÂMARA MUNICIPAL DE MEDIANEIRA
Estado Do Paraná

ATO DA PRESIDÊNCIA N.º 04, de 26 de janeiro de 2016.

Autoriza viagem e pagamento de diárias.

O PRESIDENTE DA CÂMARA MUNICIPAL DE MEDIANEIRA, Estado do Paraná, no uso das atribuições que legalmente lhes são conferidas,

RESOLVE:

Art. 1º Autorizar os Servidores Evandro Artur Bonfante Zago CPF 068.229.589-24 e Lucas Fernando Valentini CPF 084.383.869-89, para viagem oficial a cidade de Foz do Iguaçu-Pr, no dia 27 de janeiro de 2016, com finalidade de participar de reunião com o conselho dos lindeiros ao lago de Itaipu e Diretoria da Itaipu Binacional.

Art. 2º Fica autorizado o pagamento de 60% (sessenta por cento) de diária na forma que preceitua a Lei Municipal n.494/2015, perfazendo um total de R\$ 277,92 (duzentos e setenta e sete reais e noventa e dois centavos) para os Servidores mencionados no artigo anterior, com fins de ressarcimento de despesa com alimentação.

Art. 3º As despesas decorrentes da execução deste Ato da Presidência correrão por conta de dotação própria do orçamento vigente.

Art. 4º Este Ato da Presidência entra em vigor nesta data, revogadas as disposições em contrário.

Sala da Presidência da Câmara Municipal de Medianeira, 26 de janeiro de 2016.

Peuro Inácio de Souza
Presidente

C11160464-E16

AVISO DE LICITAÇÃO
PROCESSO Nº 2964/2016 PREGÃO PRESENCIAL Nº 21/2016

Objeto: Aquisição de pneus para suprir necessidade da Secretaria de Viação e Serviços Rurais. Tipo: Menor Preço, Por Item. Data de abertura: 19 de fevereiro de 2016, às 14 horas. Local de abertura: Paço Municipal Prefeito Alberoni Bittencourt. O Edital poderá ser obtido no site www.ubirata.pr.gov.br Ubitatã - Paraná, 25 de janeiro de 2016. **C1-1160557-E16**



Município de Campo Bonito
Adm. 2013/2016
Responsabilidade de Todos

CRENCIAMENTO 002/2015

O FUNDO DE PREVIDÊNCIA DO MUNICÍPIO DE CAMPO BONITO - FUNBRECAMP - Autarquia Municipal responsável pelo RPPS - Regime Próprio de Previdência Social dos Servidores Públicos dos Poderes Legislativo e Executivo do Município de Campo Bonito, pessoa jurídica de direito público interno, inscrito no CNPJ sob nº 09.541.789/0001-62, com sede na Rua Prefeito Darcísio Roberto Grassi, 252 - Centro - CAMPO BONITO - PR, CERTIFICA que a empresa **CAIXA ECONÔMICA FEDERAL, INSRITA NO CNPJ sob nº 00.360.305/0001-04**, encontra-se credenciada e apta para o exercício profissional de administração de carteira de valores mobiliários, integrando o cadastro de gestores de recursos financeiros do FUNBRECAMP para a prestação de serviços especializados em administração de carteira de investimentos prevista na Resolução 3.922/2010.

Atesta-se ainda que o credenciamento não possui qualquer caráter vinculante, caráter de exclusividade ou mesmo qualquer ordem de preferência ou seqüência às instituições financeiras, cujos investimentos e aplicações ocorreram conforme a necessidade, oportunidade e conveniência do FUNBRECAMP, não fazendo jus o interessado a nenhum tipo de indenização.

CAMPO BONITO, 27 de Dezembro de 2015.

Esta certidão de credenciamento tem validade de dois anos, a contar da data acima designada.

José da Cunha

PRESIDENTE DO FUNDO MUNICIPAL DE PREVIDÊNCIA DO MUNICÍPIO DE CAMPO BONITO

REPUBLICADOS



Município de Campo Bonito
Adm. 2013/2016
Responsabilidade de Todos

CRENCIAMENTO 001/2015

O FUNDO DE PREVIDÊNCIA DO MUNICÍPIO DE CAMPO BONITO - FUNBRECAMP - Autarquia Municipal responsável pelo RPPS - Regime Próprio de Previdência Social dos Servidores Públicos dos Poderes Legislativo e Executivo do Município de Campo Bonito, pessoa jurídica de direito público interno, inscrito no CNPJ sob nº 09.541.789/0001-62, com sede na Rua Prefeito Darcísio Roberto Grassi, 252 - Centro - CAMPO BONITO - PR, CERTIFICA que a empresa **BB GESTÃO DE RECURSOS DISTRIBUIDORA DE TÍTULOS E VALORES MOBILIÁRIOS S.A., INSRITA NO CNPJ sob nº 30.822.936/0001-69**, encontra-se credenciada e apta para o exercício profissional de administração de carteira de valores mobiliários, integrando o cadastro de gestores de recursos financeiros do FUNBRECAMP para a prestação de serviços especializados em administração de carteira de investimentos prevista na Resolução 3.922/2010.

Atesta-se ainda que o credenciamento não possui qualquer caráter vinculante, caráter de exclusividade ou mesmo qualquer ordem de preferência ou seqüência às instituições financeiras, cujos investimentos e aplicações ocorreram conforme a necessidade, oportunidade e conveniência do FUNBRECAMP, não fazendo jus o interessado a nenhum tipo de indenização.

CAMPO BONITO, 27 de Dezembro de 2015.

Esta certidão de credenciamento tem validade de dois anos, a contar da data acima designada.

José da Cunha

PRESIDENTE DO FUNDO MUNICIPAL DE PREVIDÊNCIA DO MUNICÍPIO DE CAMPO BONITO

C1-1160582-E16

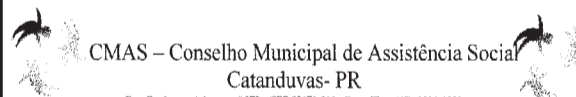

CMAS - Conselho Municipal de Assistência Social
Catanduvas-PR

Rua Professor Aduato, nº 373 - CEP 85470-000 - Fone/Fax: (45) 3234-1822

ERRATA

No artigo primeiro da "Resolução nº 12/2015" do CMAS/Catanduvas-PR publicada na página 11 - OPR Editais, Jornal "O Paraná", quarta-feira, dia 09/12/2015, edição nº 12.080, ONDE SE LÊ: - período de janeiro/2015 a dezembro/2015, LÉIA-SE: - período de janeiro/2015 a junho/2015.

Catanduvas, 28 de janeiro de 2016.

Larissa Raquel Doloski

C11160534-E16

MUNICÍPIO DE CAPITÃO LEÔNIDAS MARQUES - PR

TERMO ADITIVO Nº 002/2016
CONTRATO DE PRESTACÃO DE SERVIÇOS Nº 160/2015

REF: TERMO DE INEXIGIBILIDADE Nº 017/2015.
PROCEDIMENTO SUBSEQÜENTE AO EDITAL DE CREDENCIAMENTO Nº 004/2015.
Que entre si celebraram de um lado o MUNICÍPIO DE CAPITÃO LEÔNIDAS MARQUES, Estado do Paraná, pessoa jurídica de direito público interno, situada na Av. Tancredino Neves, 502, Estado do Paraná, inscrita no CNPJ sob nº 76.208.834/0001-59, neste ato devidamente representado por seu Prefeito Municipal, Senhor **CLEIDES AP. PAVAN DOS SANTOS**, do FUNDO MUNICIPAL DE SAÚDE DE CAPITÃO LEÔNIDAS MARQUES, Estado do Paraná, pessoa jurídica de direito público interno, localizada na Av. Tibagi, 375, Município de Capitão Leônidas Marques, Estado do Paraná, inscrita no CNPJ sob nº 09.401.856/0001-43, neste ato devidamente representado pelo Presidente do Fundo, Senhor **CARLOS ROBERTO DA SILVA**, e de outro lado a empresa **PERETTI & PERETTI RESTAURANTE Lda-ME**, sita na Rod. BR-163, Km 139, Vista Alegre, Município de Capitão Leônidas Marques, Estado do Paraná, inscrita no CNPJ sob nº 14.580.143/0001-24, neste ato representada legalmente por **SANDRA MARRA PERETTI** portadora do CPF sob nº 875.463.451-20. Fundamentando-se no artigo 65, inciso II, alínea d e § 1º, da Lei 8.569/93 de 21.06.93, conforme previsão contratual (cláusula décima primeira) assim como pelas condições do edital em consideração, ajustando o seguinte:

CLÁUSULA PRIMEIRA - DO OBJETIVO:
Constitui objetivo deste Termo Aditivo, o acréscimo de até 25% (vinte e cinco por cento), na quantidade e valor contratado a favor da referida empresa, conforme Termo firmado em 23 de abril de 2015.

CLÁUSULA SEGUNDA - DO PREÇO:
Modifica-se somente o valor contratado, de acordo com a quantidade de alimentação pronta (refrigerantes 2litros - Item 01; refrigerantes 350ml - Item 02; marmitas n.º 9 - Item 03; almoço charqueado - Item 05), fornecida conforme autorizações emitidas por departamentos competentes, em atendimento aos servidores públicos municipais que se encontram em horário de trabalho a serviço desta prefeitura municipal, no limite de até vinte e cinco por cento do total R\$ 10.980.106 (dez mil novecentos e oitenta reais).

CLÁUSULA TERCEIRA - DAS DISPOSIÇÕES GERAIS:
Ratificam-se as demais disposições do Edital e Contrato originários não modificados por este instrumento.

E, por estarem de comum acordo, assinam o presente Aditivo Contratual em duas vias, de igual teor e forma, na presença de duas testemunhas.

Capitão Leônidas Marques, Estado do Paraná, em 25 de janeiro de 2016.

Cleides Ap.º Pavan dos Santos
Prefeito Municipal

Peretti & Peretti Restaurante Lda-ME - ME
Contratada

Carles Roberto da Silva
Secretário Municipal de Saúde

C11160496-E16

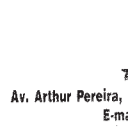

Município de Braganey
A Estrela do Oeste do Paraná

Av. Arthur Pereira, 860 - Centro - Braganey/Pr - CEP 85.430-000 - Fone/Fax: (45) 3245-1235
E-mail: adm@braganey.pr.gov.br - CNPJ 78.121.902/0001-73

PORTARIA Nº 009/2016
28/01/2016

SÚMULA: Nomear o aprovado do Concurso Público nº 001/2015 e dá outras providências;

O PREFEITO DO MUNICÍPIO DE BRAGANEY, ESTADO DO PARANÁ, no uso de suas atribuições legais e com base na Legislação Municipal,

Art. 1º Nomeia o aprovado no Concurso Público nº 001/2015 conforme descrito abaixo:

CARGO: GARI
VALDENOR BISPO DOS SANTOS

Art. 2º Esta Portaria entrará em vigor na data de 11/01/2016, sendo imediatamente revogadas as disposições em contrário e inalterado as demais.

Registre-se e Publique-se.

Gabinete do Prefeito de Braganey, Estado do Paraná, em 28 de Janeiro de 2016.

Joseney Vicente
Prefeito

C11160475-E16



CÂMARA MUNICIPAL DE ANAHY
ESTADO DO PARANÁ
PODER LEGISLATIVO
RELATÓRIO DE GESTÃO FISCAL
DEMONSTRATIVO DA DESPESA COM PESSOAL
ORÇAMENTO FISCAL E DA SEGURIDADE SOCIAL
JANEIRO/2015 A DEZEMBRO/2015

RGF - ANEXO I (LRF, art. 55, inciso I, alínea "c") R\$ 1,00

DESPESA COM PESSOAL	DESPESAS EXECUTADAS	
	LIQUIDADAS (a)	INSCRITAS EM RESTOS A PAGAR NÃO-PROCESSADOS (b)
DESPESA BRUTA COM PESSOAL (I)	374.509,68	0,00
Pessoal Ativo	374.509,68	0,00
Pessoal Inativo e Pensionistas	0,00	0,00
Outras Despesas de Pessoal decorrentes de Contratos de Terceirização (8 1º do art. 18 da LRF)	0,00	0,00
Outras Despesas de Pessoal decorrentes de Contratos de Terceirização (inverso do Anexo 34)	0,00	0,00
DESPESAS NÃO COMPUTADAS (art. 19, § 1º da LRF) (II)	0,00	0,00
Indenizações por Demissão e Incentivos à Demissão Voluntária	0,00	0,00
Incorrentes de Despesa Judicial	0,00	0,00
Despesas de Exercícios Anteriores	0,00	0,00
Inativos e Pensionistas com Recebimentos Vinculados	0,00	0,00
Instituição Normativa TCE/PR-56/2011	0,00	0,00
Pensionistas	0,00	0,00
JRRF	0,00	0,00
DESPESA LIQUIDA COM PESSOAL (III) = (I - II)	374.509,68	0,00

APURAÇÃO DO CUMPRIMENTO DO LIMITE LEGAL	VALOR	% SOBRE A RCL
RECEITA CORRENTE LÍQUIDA - RCL (V)	11.936.628,81	-
DESPESA TOTAL COM PESSOAL - DTP (VI) = (II + III)	374.509,68	3,14
LIMITE MÁXIMO (VII) (incisos I, II e III, art. 20 da LRF)	716.198,33	6,00
LIMITE PREVIDENCIAL (VII) = (0,91 % VI) (parágrafo único do art. 22 da LRF)	660.388,41	5,70
LIMITE DE ALERTA (VIII) = (0,50 % VI) (inciso II do § 1º do art. 19 da LRF)	644.578,50	5,40

PAR PR - Sistema de Gestão Pública, Unidade Responsável: CÂMARA MUNICIPAL DE ANAHY, criado em 27/05/2016 às 15:48:50

Daniel Bergamin
DANIEL BERGAMIN
CONTADORA CRC/PR 0614570-7

Arlison Batista de Souza
ARLISON BATISTA DE SOUZA
PRESIDENTE

C11160468-E16



MUNICÍPIO DE ANAHY
PODER LEGISLATIVO
ESTADO DO PARANÁ
RELATÓRIO DE GESTÃO FISCAL
DEMONSTRATIVO SIMPLIFICADO DO
RELATÓRIO DE GESTÃO FISCAL
ORÇAMENTOS FISCAL E DA SEGURIDADE SOCIAL
ATÉ O 2º SEMESTRE DE 2015

LRF, Art. 48 - Anexo VII R\$ 1,00

RECEITA CORRENTE LÍQUIDA	VALOR ATÉ O BIMESTRE	
Receita Corrente Líquida	11.936.628,81	
DESPESAS COM PESSOAL	VALOR	% SOBRE A RCL
Despesa Total com Pessoal - DTP	374.509,68	3,14
Limite Máximo (VII) (incisos I, II e III, art. 20 da LRF) - (54,05%)	716.198,33	6,00
Limite Previdencial (VIII) = (0,91 % VI) (parágrafo único do art. 22 da LRF)	660.388,41	5,70
DÍVIDA CONSOLIDADA	VALOR	% SOBRE A RCL
Dívida Consolidada Líquida	0,00	0,00
Limite Definido por Resolução do Senado Federal	14.223.966,57	100,00
GARANTIAS DE VALORES	VALOR	% SOBRE A RCL
Total das Garantias Consolidadas	0,00	0,00
Limite Definido por Resolução do Senado Federal	2.636.063,54	22,00
OPERAÇÕES DE CRÉDITO	VALOR	% SOBRE A RCL
Operações de Crédito Internas e Externas	0,00	0,00
Operações de Crédito por Antecipação de Receita	0,00	0,00
Limite Definido pelo Senado Federal para Operação de Crédito Externas e Internas	1.909.862,21	16,00
Limite Definido pelo Senado Federal para Operação de Crédito por Antecipação de Receita	835.564,72	7,00
RESTOS A PAGAR		
INSCRIÇÃO EM RESTOS A PAGAR NÃO PROCESSADOS DO EXERCÍCIO		DISPONIBILIDADE DE CAIXA LIQUIDA ANTES DA INSCRIÇÃO EM RESTOS A PAGAR NÃO PROCESSADOS DO EXERCÍCIO
Valor Total	0,00	0,00

PAR PR - Sistema de Gestão Pública, Unidade Responsável: CÂMARA MUNICIPAL DE ANAHY, criado em 27/05/2016 às 15:48:50

Daniel Bergamin
DANIEL BERGAMIN
CONTADORA CRC/PR 0614570-7

Arlison Batista de Souza
ARLISON BATISTA DE SOUZA
PRESIDENTE

C11160469-E16

MUNICÍPIO DE BRAGANEY
A Estrela do Oeste do Paraná
Estado do Paraná
Av. Arthur Pereira, 860 - Centro - Braganey/Pr - CEP 85.430-000 - Fone/Fax: (45) 3245-1235
E-mail: adm@braganey.pr.gov.br - CNPJ-MF 78.121.902/0001-73

EXTRATO DO PRIMEIRO TERMO ADITIVO DO CONTRATO

Contrato n.º	08/2015 - ID 3895
Contratante	Município de Braganey
Contratado	PERFI Execução em Manutenção de Software e Serviços em Geral Para Administração Pública Ltda-ME
Objeto	Seleção e Contratação de empresa especializada em prestação dos serviços de licença de uso de softwares de gestão pública, consistindo na instalação, manutenção, conversão dos dados, suporte e treinamento de pessoal para implantação integrada com acesso limitado de usuários nos departamentos que compõe a Prefeitura Municipal de Braganey e atendimento técnico permanente
Valor Total do Aditório	R\$ 183.600,00 (cento e oitenta e três mil e seiscentos reais)
Vigência	29/01/2016 a 29/01/2017
Data da Assinatura	28/01/2016

C11160497-E16

Prefeitura Municipal de Anahy - PR
Relatório Resumido da Execução Orçamentária
Demonstrativo Simplificado do Relatório Resumido da Execução Orçamentária
Orçamentos Fiscal e da Seguridade Social
Janeiro a Dezembro 2015/Bimestre Novembro-Dezembro

BALANÇO ORÇAMENTÁRIO		Até o bimestre
RECEITAS		
Previsão Inicial da Receita		14.660.000,00
Previsão Atualizada da Receita		15.164.879,44
Receitas Realizadas		13.339.072,96
Deficit Orçamentário		-
Saldos de Exercícios Anteriores (Utilizados para Créditos Adicionais)		766.824,23
DESPESAS		
Dotação Inicial		14.660.000,00
Créditos Adicionais		2.865.003,25
Dotação Atualizada		17.525.003,25
Despesas Empenhadas		13.180.444,54
Despesas Executadas		13.180.444,54
Liquidadas		12.950.444,54
Inscritas em Restos a Pagar Não Processados		230.000,00
Despesas Pagas		12.208.896,26
Superávit Orçamentário		158.628,42

DESPESAS POR FUNÇÃO/SUBFUNÇÃO		Até o bimestre
Despesas Empenhadas		13.180.444,54
Despesas Executadas		13.180.444,54
Liquidadas		12.950.444,54
Inscritas em Restos a Pagar Não Processados		230.000,00

RECEITA CORRENTE LÍQUIDA - RCL		
Receita Corrente Líquida		11.936.638,81

RECEITAS E DESPESAS DOS REGIMES DE PREVIDÊNCIA		Até o bimestre
Regime Próprio de Previdência Social dos Servidores Públicos		
Receitas Previdenciárias Realizadas (IV)		0,00
Despesas Previdenciárias Executadas (V)		0,00
Liquidadas		0,00
Inscritas em Restos a Pagar Não Processados		0,00
Resultado Previdenciário (VI)=(IV-V)		0,00

RESULTADOS NOMINAL E PRIMÁRIO	Meta Fixada no Anexo de Metas Fiscais da LDO	Resultado Apurado Até o Bimestre	% em Relação a Meta
	(a)	(b)	(b/a)
Resultado Nominal	0,00	-16.223,21	
Resultado Primário	669.600,00	72.670,31	10,85

RESTOS A PAGAR POR PODER E MINISTÉRIO PÚBLICO	Inscrição	Cancelamento até o bimestre	Pagamento até o bimestre	Saldo
				a Pagar
RESTOS A PAGAR PROCESSADOS	471.138,75	0,00	427.090,41	44.048,34
Poder Executivo	471.138,75	0,00	427.090,41	44.048,34
Poder Legislativo	0,00	0,00	0,00	0,00
RESTOS A PAGAR NÃO-PROCESSADOS	0,00	0,00	0,00	0,00
Poder Executivo	0,00	0,00	0,00	0,00
Poder Legislativo	0,00	0,00	0,00	0,00
TOTAL	471.138,75	0,00	427.090,41	44.048,34

LRF, Art. 48 - Anexo XIV R\$ 1,00

BALANÇO ORÇAMENTÁRIO	Valor Apurado Até o Bimestre	Limites Constitucionais Anuais	
		% Mínimo a Aplicar no Exercício	% Aplicado Até o Bimestre
DESPESAS COM MANUTENÇÃO E DESENVOLVIMENTO DE ENSINO			
Mínimo Anual de 25% das Receitas de Impostos na Manutenção e Desenvolvimento do Ensino		25%	
Liquidadas	3.203.094,68		28,86
Inscritas em Restos a Pagar Não Processados	0,00		0,00
Mínimo Anual de 60% do FUNDEB na Remuneração do Magistério com Ensino Fundamental e Médio		60%	
Mínimo Anual de 60% do FUNDEB na Remuneração do Magistério com Ensino Infantil e Ensino Fundamental			
Liquidadas	793.988,46		66,31
Inscritas em Restos a Pagar Não Processados	0,00		0,00

RECEITAS DE OPERAÇÕES DE CRÉDITO E DESPESAS DE CAPITAL	Valor apurado até o bimestre	Saldo Não Realizado
Receitas de Operações de Crédito	187.647,80	642.352,20
Despesa de Capital Líquida	2.258.631,05	1.754.087,61

PROJEÇÃO ATUARIAL DOS REGIMES DE PREVIDÊNCIA	Exercício	10º Exercício	20º Exercício	35º Exercício
Regime Próprio de Previdência Social dos Servidores Públicos				
Receitas Previdenciárias (IV)	0,00	0,00	0,00	0,00
Despesas Previdenciárias (V)	0,00	0,00	0,00	0,00
Resultado Previdenciário (IV-V)	0,00	0,00	0,00	0,00

RECEITA DA ALIENAÇÃO DE ATIVOS E APLICAÇÃO DOS RECURSOS	Valor apurado até o bimestre	Saldo a Realizar
Receita de Capital Resultante da Alienação de Ativos	240.708,06	-164.808,06
Aplicação dos Recursos da Alienação de Ativos	126.921,37	-36.308,08

DESPESAS COM AÇÕES E SERVIÇOS PÚBLICOS DE SAÚDE	Valor Apurado Até o Bimestre	Limite Constitucional Anual	
		% Mínimo a Aplicar no exercício	% Aplicado Até o Bimestre
Despesas Próprias com Ações e Serviços Públicos de Saúde	1.191.922,84	15%	18,58

DESPESAS DE CARÁTER CONTINUADO DERIVADAS DE PPP	Valor Apurado no Exercício Corrente
Total das Despesas/RCL (%)	

André César Fanck
 Contador
 CRC PR-061366/O-0 **CI1160600-E16**

Carlos Antônio Reis
 PREFEITO EM EXERCÍCIO

3º SERVIÇO DE REGISTRO DE IMÓVEIS

Rua Paraná, 2.864 - Centro - CEP 85.810-010 - Cascavel-PR
 Ed. Itapoã, sala 15. Tel/Fax: (45) 3225-5511
 e-mail: 3scascavel@3scascavel.com.br

EDITAL DE INTIMAÇÃO

Segundo as atribuições conferidas pelo art. 26, §4º, da Lei n. 9.514/97, bem como pelo requerimento firmado pelo BANCO BRADESCO S/A, em 07 de janeiro de 2015, credor da Cédula de Crédito Bancário - Empréstimo - Capital de Giro n. 237/3120/346, garantida por Alienação Fiduciária, firmado em 03 de novembro de 2014 com KARLEN REPRESENTAÇÕES COMERCIAIS LTDA - CNPJ n. 18.561.009/0001-37, registrado sob n. 6, da matrícula n. 30.450, deste serviço, referente a unidade Residencial F, do tipo 1, do Conjunto Amanda, tendo como avalistas/intervenientes garantidores PAULO AFONSO FRANCO DOS SANTOS (CPF n. 665.818.500-4) e KARLEM DE SOUZA LIMA FRANCO DOS SANTOS (CPF n. 940.996.269-20). Fica intimada a fiduciante KARLEN REPRESENTAÇÕES COMERCIAIS LTDA - CNPJ n. 18.561.009/0001-37, na pessoa de seu representante legal, e os avalistas/intervenientes garantidores AFONSO FRANCO DOS SANTOS (CPF n. 665.818.500-4) e KARLEM DE SOUZA LIMA FRANCO DOS SANTOS (CPF n. 940.996.269-20), todos atualmente em lugar incerto e não sabido, para pagamento da quantia de R\$28.240,52 (vinte e oito mil, duzentos e quarenta e dois reais e cinquenta e dois centavos), correspondente aos encargos do contrato acima mencionado, sujeito à atualização monetária, aos juros de mora e às despesas de cobrança até a data do efetivo pagamento, somando-se, também, os encargos que vencerem no prazo desta intimação, relativo às parcelas vencidas em: 21/02/2015, 21/03/2015, 21/04/2015, 21/05/2015, 21/06/2015, 21/07/2015, 21/08/2015, 21/09/2015 e 21/10/2015 no valor de: R\$2.122,92, R\$2.123,92, R\$2.124,92, R\$2.125,92, R\$2.126,92, R\$2.127,92, R\$2.128,92, R\$2.129,92 e R\$2.130,92, respectivamente. O pagamento poderá ser realizado junto ao Banco Bradesco S/A, agência Cascavel ou no 3º Serviço de Registro de Imóveis, situado na Rua Paraná, 2864, sala 15, Edifício Itapoã. Fica, desde já, cientificados que o não cumprimento da referida obrigação, garante o direito de consolidação da propriedade do imóvel em favor do credor fiduciário BANCO BRADESCO S/A, nos termos do artigo 26, §7º, da Lei 9.514/97. Cascavel, 27 de janeiro de 2016.

Antonio Arbo de Souza Araújo
 Registrador

CI1160466-E16



Já nas Bancas



EDITORACONFIANÇA



Um das maiores Campanhas da região está de volta e você pode **Fazer a Diferença** com a gente.

Ajude-nos a motivar nossas crianças a voltarem as aulas.

A **Campanha Inteligente** já beneficiou mais de **10 mil crianças** durante esses 5 anos, agora precisamos da sua ajuda, para arrecadar mochilas em bom estado para fazermos os **kits escolares de 2016**.

Doe mochilas em bom estado e materiais escolares na sua escola ou na sede **Rede Massa - TV Naipi**, localizada na Av. Costa e Silva, 669 - Jd. Polo Centro.

Através de educação, vamos **Fazer a Diferença** transformando o futuro de uma criança!

Seja solidário e participe da Campanha Inteligente você também.



JÁ NAS BANCAS!



brasileiros.com.br



Já nas Bancas



EDITORA CONFIANÇA