

DIVULGAÇÃO



Natureza

É cada vez maior o número de adeptos da Caminhada da Natureza, que ocorre em vários municípios do Paraná.

Uma das próximas edições está agendada para o dia 28, a partir das 8h, em Laranjeiras do Sul. O trajeto será de 11 quilômetros.

■ Oeste 07

Moro autoriza inquérito sobre sítio usado pela família de Lula

■ Política 04

Cettrans e PM apreenderam mais de 70 veículos durante o feriadão

■ Policial 09

PERIGO À RENDA E À NATUREZA

Fracking ameaça 16% do território paranaense

ARQUIVO



Prefeitos, empresários e até deputados estão atentos aos riscos que a extração do gás de xisto pela técnica da fratura de rocha poderá trazer ao Paraná e à sua economia. Caso os lotes autorizados pela ANP sejam explorados, 16% do território do Estado serão alcançados pelo fracking, considerado nocivo ao meio ambiente, à vida e à economia. Municípios do Oeste se mobilizam e o deputado Rasca Rodrigues é autor de projeto que tenta evitar a técnica no Estado. ■ Oeste 08

Vários países condenam a extração do gás pela técnica de fratura de rocha por considerá-la ambientalmente perigosa

Mortes por dengue chegam a seis no Estado

107

AJUDA A ATINGIDOS



Há cinco meses a Defesa Civil de Foz do Iguaçu distribui telhas às famílias atingidas pela chuva de granizo de setembro de 2015. Durante o feriado prolongado de Carnaval, mais 40 mil folhas de fibrocimento foram entregues.

■ Oeste 07

ARQUIVO



A força do campo

O Paraná alcançou em 2015 o maior patamar na geração de empregos formais na agropecuária nos últimos cinco anos. Nem mesmo a recessão nacional que atingiu o País no ano passado impediu o crescimento no estoque de empregos no setor, que fechou o ano com 3.067 novos postos com carteira assinada.

■ Geral 05

esplanada
04

Agricultores desafiam crise e ampliam área plantada

106

expediente
DESDE 15 DE MAIO DE 1976
O Paraná
Jornal de Fato

Gestão Judicial
Scherer Assessoria Empresarial Ltda.

Diretor
Jadir Zimmermann
diretor@oparana.com.br

Editor-chefe
Antonio Sbardelotto
editoria@oparana.com.br
www.oparana.com.br

RCK Comunicações Ltda. CNPJ: 77.867.877/0001-09
Jornal Oparana S/A CNPJ: 21.819.026/0001-36 Matriz
Jornal Oparana S/A CNPJ: 21.819.026/0002-17 Filial

Redação, administração, publicidade e oficinas
Rua Pernambuco, 1.600 - Cascavel - PR CEP 85.810-021 - Caixa Postal 761
Telefone Central (45) 3321-1000 Fax (45) 3321-1020

Emails
redacao@oparana.com.br
comercial@oparana.com.br
assinaturas@oparana.com.br

REPRESENTANTES NACIONAIS

Curitiba / São Paulo / Merconet
(41) 3079-4666
Brasília, Florianópolis/Central
(61) 3323-4701 / (48) 3216-0600
Porto Alegre/Expansão Brasil
(51) 3340-1408

Editorial

Um ano, uma utopia, dois problemas

É da tradição brasileira que o ano só começa depois do Carnaval e o País só funciona depois da quarta-feira de cinzas – em muitos casos, ainda além do enterro dos ossos. Essa expectativa também reinava há um ano, quando ainda não se tinha a completa noção do estelionato eleitoral praticado pela sra. Dilma Rousseff e seus partidos de apoio. No entanto, como logo se viu, dolorosamente, 2015 não funcionou – só piorou – o ano todo. E as perspectivas para 2016 não são melhores.

Para o Oeste do Paraná, Estado em que a geração de quantidades fantásticas de energia e produção agropecuária projetam um futuro alvissareiro para quando a crise for vencida, o ano funciona desde o primeiro dia, quando dois problemas de crucial importância foram levantados aqui.

Primeiro, a necessidade de concretizar as exigências da criação das regiões metropolitanas de Cascavel e Toledo e do Estatuto da Metrópole, fato-

res cuja ignição foi quase silenciosa, mas de cuja aceleração depende para a região a conquista do desenvolvimento sustentável – expressão criada em 1987 pelo Relatório Brundtland e ainda hoje, quase 30 anos depois, uma utopia longe de se concretizar.

Segundo, as perspectivas para a juventude após a conclusão do terceiro grau. Esse tema foi suscitado na reeleição do reitor da Unioeste, Paulo Sérgio Wolff: a urgência de integrar a academia, empresariado e sociedade organizada na produção de um modelo econômico-social que priorize não só a quantidade de empregos gerados mas sua qualidade.

Uma visão dita holística desses dois problemas leva a concluir que ambos estão ligados e são interdependentes. A sustentabilidade visada pelas regiões metropolitanas e a geração de empregos de qualidade nas metrópoles são duas faces da mesma moeda – o capital necessário para fazer a utopia virar realidade.

A conta de luz

Diogo Mac Cord de Faria

Apertem os cintos: a loucura voltou ao setor elétrico. Após uma redução de 20% em 2013 e de um aumento de mais de 100% em vários estados entre 2014 e 2015, as bandeiras tarifárias passaram a ser notícia nos jornais da noite. Todo fim de mês é a mesma coisa: a Aneel informa à mídia se, no mês seguinte, a bandeira será verde, amarela ou vermelha – em alusão aos sinais de trânsito tão conhecidos por todos.

Esta metodologia começou no ano passado (após ter sido estrategicamente adiada por causa das eleições presidenciais) e estava começando a ser compreendida pelo cidadão. Fácil: bandeira vermelha, pare! Há algo de errado (os reservatórios estão vazios!) e precisamos economizar energia elétrica. Bandeira amarela, estamos mais ou menos; e bandeira verde, podemos consumir normalmente.

Como infelizmente é muito difícil que esta consciência seja despertada por pura civilidade, cada bandeira tem um preço: nas cores vermelha e amarela, há uma penalidade (maior ou menor), em forma de sobrepreço da energia. Já na verde não há sobrepreço, e o consumidor paga

o valor regular em sua conta mensal.

Para que esta lógica faça sentido, é preciso que estes valores sejam conhecidos por todos, e que esta penalidade esteja internalizada em cada residência brasileira. A esposa pegaria no pé do marido que deixasse as luzes ligadas da sala, e o troco viria na hora que ela fosse secar o cabelo. Por quê? Porque ambos saberiam que o valor do kilowatt/hora aumentaria em "X" reais.

No entanto, desde que este mecanismo foi criado, há apenas um ano, o valor da bandeira vermelha já foi de R\$5,50 (para cada 100 kWh), passou para R\$4,50 em agosto passado e, agora, inventaram uma bandeira "rosa" (acabando com a lógica de tão fácil compreensão dos sinais de trânsito!) valendo R\$3,50. A bandeira amarela passou de R\$2,50 para R\$1,50.

É muito complicado explicar à maior parte da população que ela precisa economizar, e que caso contrário ela pagará mais pelo consumo, se ela não souber quanto será este sobrepreço.

É como dizer que estacionar em local proibido pode render ao infrator uma multa verde, amarela, vermelha, cor-de-rosa, laranja, verde-musgo, violeta ou azul-turquesa, dependendo do humor do guarda.

Parece que a Aneel ainda não aprendeu que pior do que uma regra ruim é uma regra que muda a toda hora: uma regra ruim, com o tempo, acaba sendo compreendida e as pessoas de adaptam a ela. Agora, uma regra "cama-leão", que cada dia tem uma cor, um preço e uma forma de aplicação, só confunde em vez de ajudar. Com este sinal quebrado, é de se esperar muitos acidentes neste cruzamento.

Diogo Mac Cord de Faria é engenheiro mecânico e especialista em infraestrutura pela universidade de Harvard

TÚNEL DO TEMPO



21 de fevereiro de 1982

Os inquilinos do Palácio do Planalto preparam mais um pacote, desta feita apenas político, com o propósito de reformar o que já foi reformado e não produziu nada do que era esperado. Tragédia no Sudoeste paranaense: quatro crianças morrem vítimas de acidente envolvendo uma pick-up dirigida pelo pároco da cidade.

Dilma sangra, Lula se esfacela

Ricardo Noblat

Um Lula mais fraco do que está seria melhor ou pior para o futuro do governo Dilma? A resposta mais fácil é que seria pior. Porque dele deriva a força que assegura a respiração artificial do governo. É por causa dele que os movimentos sociais, embora de má vontade, ainda sustentam Dilma.

O PT só não se esfacelou porque sonha com Lula outra vez presidente em 2019. Parece um sonho impossível? A levar-se em conta pesquisas de opinião, tudo indica que sim. As investigações da Lava Jato atingiram em cheio a imagem de Lula. Pesquisa do Instituto Ipsos, divulgada na semana passada e realizada antes da massificação do noticiário sobre o triplex da família Lula no Guarujá e do sítio em Atibaia, mostrou que para 25% dos entrevistados, o ex-presidente é um político honesto. Em 2005, no auge do escândalo do mensalão, 49% pensavam assim. Para 68%, Lula não tem mais moral para falar de ética, ante 57% no mensalão. Na avaliação de 67%, ele é tão corrupto quanto os outros políticos. No mensalão, 49% compartilhavam a mesma opinião.

Sobrou para os partidos, PT na cabeça. Em 2002, ano em que Lula se elegeu presidente da República pela primeira vez, 37% dos entrevistados disseram que não tinham preferência por nenhum partido. Agora, espantosos 82%. A opção pelo PT caiu de 28% em 2002 para 6% em 2016. Segundo a pesquisa, o partido é apontado por 71% como mais corrupto do que os demais.

Oito em cada dez entrevistados (82%) consideram que o PT não tem mais moral para falar de ética. Em 2005, com o mensalão, eram 68%. Apenas 15% afirmam que o PT ainda é um partido honesto contra 27% em 2005.

Dilma tem procurado manter distân-

cia do PT para tentar escapar do seu desgaste. Não o condena, mas também não o defende. Proceda assim em relação a Lula também.

Nem por isso a situação de Dilma melhorou: 92% dos entrevistados acreditam que o Brasil está no rumo errado, e 79% avaliam o governo como ruim ou péssimo.

O impeachment de Dilma é defendido por 60%. Nove em cada dez entrevistados não só apoiam a Lava Jato como dizem que as investigações devem continuar "custe o que custar", apesar dos estragos na economia.

A corrupção desbancou a saúde como o problema que mais aflige os brasileiros. É a primeira vez que isso acontece desde 2002. Cerca de 92% dos entrevistados concordam com a afirmação de que "sempre vai existir corrupção no País". Talvez por isso, 46% imaginam que a Lava Jato terminará em "pizza", contra 31% que discordam, e 23% que não responderam à pergunta.

Lula e Dilma estão impedidos de circular livremente pelo País. Só comparecem a solenidades fechadas. Mesmo assim, em sessão do Congresso, Dilma acabou vaiada. Um panelaço nas maiores cidades do país recebeu seu mais recente pronunciamento na televisão.

Interlocutores de Lula confidenciam que ele pensa que só se recuperará se o governo se recuperar. Não é bem assim. O destino de Lula depende mais dos resultados das investigações policiais do que da sorte do governo.

Dilma poderá continuar sangrando até o último dia do seu mandato e, no entanto, as chances de Lula sucedê-la naufragarem antes.

Ricardo Noblat é colunista do jornal O Globo

falecimentos

- BRUNO S. ZANELATTO (21)
- CLOVIS F. BOYA (82)
- JOÃO L. DE MIRANDA (79)
- MARIA DE L. E. DA SILVA (74)

Óbitos registrados ontem, até as 17h, pela Acesc, em Cascavel

COROA DE FLORES A PARTIR DE R\$ 150,00
www.coroasfloriprev.com

FAIXA E FRETE GRÁTIS PARA TODO O INTERIOR DO PARANÁ, CURITIBA E REGIÃO

Informe da redação

editoria e colaboradores

“Feliz ano novo”

O ano do brasileiro começa efetivamente depois do Carnaval. E não é nem na Quarta-Feira de Cinzas, data que marca o início da Quaresma para os católicos, mas depois de passada a ressaca de quase uma semana inteira de folia. Diante disso, não é lá um exagero desejar a todos um “Feliz 2016” e torcer para que este “novo” ano devolva a todos a esperança perdida em um ano marcado pela descoberta do maior escândalo de corrupção da história do País e um dos maiores do mundo.

“Jus sperniandi”

Corrupto esperneia mais que piá pançudo. Que o diga a Polícia Federal, que sofreu várias tentativas invasão de seu sistema de informações em busca de dados da Operação Lava Jato por hackers ainda não identificados. E para se prevenir contra tais ataques, a PF reforçou a segurança desconectando alguns de seus terminais da internet.

Remissão de pena

No Complexo Médico Penal de Pinhais, na Região Metropolitana de Curitiba, o ex-todo poderoso José Dirceu já fez os cursos de elétrica e de eletrônica do Senai. Não que queira exercer algumas dessas atividades, mas porque o tempo que passou estudando será descontado de sua pena se for condenado no caso investigado pela Lava Jato.

Reincidência

Depois dos escândalos do mensalinho e dos postes superfaturados, a prefeita de Campo Mourão volta a ser notícia na esfera judicial. Agora, o Ministério Público está pedindo ao Poder Judiciário que Raina Dubay (PR) seja afastada e tenha seus bens colocados em indisponibilidade por conta de irregularidades no aterro sanitário da cidade.

Mais prazo

Ao contrário do que estava previsto, o projeto autorizando o Executivo a vender em torno de 20 terrenos dispo-

níveis em diferentes distritos industriais de Cascavel não foi votado ontem pela Câmara. Os vereadores pediram prazo de três sessões para analisar melhor a proposta.

Preços

Um dos motivos que levaram os vereadores a solicitar mais tempo para análise e votação da matéria foi o fato de o município oferecer esses terrenos por preços equivalentes a cerca de 50% dos praticados pelo mercado, com sinal de 30% e o restante parcelado em 24 meses.

Restrições

Quem pretende concorrer a prefeito ou vereador nas eleições de outubro deste ano precisa ficar atento à legislação eleitoral para não ser surpreendido no momento do registro da candidatura. Há uma série de restrições já em vigor que precisam ser respeitadas.

Eleitorais

Desde 1º de janeiro entidades filantrópicas mantidas ou vinculadas a pré-candidatos estão proibidas de executar programas sociais que possam ser interpretados como tentativa de aliciamento ou compra de votos. Já os governantes no exercício do mandato estão proibidos de promover gastos com publicidade que excedam a média das despesas no primeiro semestre dos três últimos anos.

* O êxito do Sintracovel na queda de braço com as empresas do transporte coletivo foi reconhecido por meio de moção aprovada ontem pelos vereadores de Cascavel. * Também ontem, os vereadores aprovaram projeto dando a um bem público do município o nome do ator e produtor cultural Wanderley dos Anjos, falecido recentemente.

Reflexo da crise

Só Paraná e outros seis estados cumprem a LRF

Curitiba – Entre os 26 estados mais o Distrito Federal, apenas sete estão cumprindo o que estabelece a LRF (Lei de Responsabilidade Fiscal) no que concerne aos limites de gastos. As outras 20 unidades da Federação ultrapassaram o teto estabelecido pela norma ao longo de 2015, conforme levantamento publicado pela Folha de S. Paulo.

O Paraná não só figura nesse seleto grupo de sete como foi o único Estado a garantir aumento salarial aos servidores públicos. Os outros estados que se portaram dentro das normas da LRF foram Amapá, Espírito Santo, Maranhão, Piauí, Rio de Janeiro e Paraíba. E desses, alguns ini-

ciaram 2016 com graves dificuldades. É o caso do Rio de Janeiro, que vem atrasando o pagamento do funcionalismo.

A principal causa desse cenário de preocupação é a crise econômica, que elevou o endividamento da maioria dos estados ao longo do ano

passado. “Pelo País, as perspectivas para o atual exercício são de mais atrasos em pagamentos e nos salários de servidores. A maioria dos governos obteve menos receitas com tributos e com transferências federais do que o previsto um ano atrás”, aponta o jornal paulista.

SANÇÕES

A Lei de Responsabilidade Fiscal prevê uma série de restrições a quem ultrapassa os limites de comprometimento de receita. No caso dos gastos com pessoal, o Estado fica impedido de fazer contratações. Se não houver uma melhora nas contas em oito meses, as transferências federais podem ser cortadas. Novos empréstimos também são barrados e as contas de governo podem ser rejeitadas, o que provoca a inelegibilidade do governador.

A menor receita dos últimos dez anos

Os dados publicados pelos governos estaduais mostram que a queda de receita registrada em 2015, em termos reais, foi a maior dos últimos dez anos e superior, inclusive, à ocorrida em 2009, quando o País sofreu os efeitos da crise internacional provocada pelo estouro da bolha imobiliária nos Estados Unidos.

A receita corrente líquida dos 25 governos que já publicaram seus dados – somente os da Paraíba e do Rio Grande do Norte ainda não o fizeram –

caiu 4,2% no acumulado do ano. Em 2009, a retração fora de 2,2%.

A queda no ano passado interrompeu um ciclo de bonança para os governadores: entre 2009 e 2014, a receita média dos governos estaduais haviam crescido 23% acima da inflação. Isso propiciou uma expansão de investimentos e gastos.

Três governos – do Rio Grande do Sul, de Mato Grosso e do Tocantins – superaram o teto legal de gastos do Executivo, de 49% da receita corrente líquida, e Minas Gerais só não ultra-

passou o limite graças a uma manobra fiscal. Outros 11 chegaram ao limite prudencial, o que indica que estão muito próximos do teto.

São Paulo, o maior Estado do País em termos econômicos e populacionais, enfrentou uma queda real de receita de 6,5%, a sétima mais significativa no ranking. No outro extremo, o Paraná ampliou seu bolo de recursos em 2,5% em termos reais por força da majoração de impostos aliada ao corte de despesas.

Fórum Eleitoral retoma atividades

Cascavel – Dez dias depois de entrar em recesso imediatamente após o encerramento do recadastramento biométrico, o Fórum Eleitoral de Cascavel voltou a funcionar normalmente ontem. Agora são atendidos eleitores para o primeiro alistamento, transferência de do-

micílio e regularização do título. Quem não fez a biometria dentro do prazo estabelecido pelo TRE-PR tem prazo até 4 de maio para a regularização, precisando para tanto pagar uma multa que varia de R\$ 3,51 a R\$ 35,10.

Ao todo, 200.183 eleitores fizeram a biometria, o que

evitou que a cidade perdesse o direito do segundo turno para a eleição de prefeito. Os números oficiais, no entanto, só serão anunciados pelo TSE. O atendimento é feito das 9h às 18h, de segunda a sexta, e por ora continua no antigo Fórum, uma vez que o novo ainda recebe equipamentos.



INCUBATÓRIO REALEZA/PR



FRIGORÍFICO CAPANEMA/PR

Petrobras é 2ª em corrupção

Uma votação popular internacional elegeu a Petrobras como o segundo maior caso de corrupção do mundo. O nome da estatal aparece entre os nove escândalos mais conhecidos. A informação foi divulgada ontem pela ONG Transparência Internacional. Com 11.900 votos, a petroleira só fica atrás do ex-presidente ucraniano Viktor Yanukovich, que recebeu 13.210 votos pelo suposto desvio milionário de recursos para sua conta privada.

Dilma é vítima de “vingança”, diz Cardozo

O ministro da Justiça, José Eduardo Cardozo, declarou em entrevista ao jornal O Globo que o processo de impeachment posto em andamento, em 2 de dezembro, pelo presidente da Câmara, Eduardo Cunha (PMDB-RJ), não tem amparo legal e foi movido por “vingança” do peemedebista. Segundo Cardozo, Cunha agiu em retaliação contra Dilma porque não conseguiu “impor certas coisas no Executivo”.

Investigação

Moro autoriza inquérito para sítio usado por Lula

Curitiba - O juiz Sérgio Moro autorizou a Polícia Federal a abrir um inquérito exclusivo para investigar as reformas do sítio de Atibaia, que era frequentado pelo ex-presidente Lula e sua família. A polícia apura se as obras foram pagas por empreiteiras investigadas na Operação Lava Jato.

A PF já investigava as reformas em um inquérito ligado à empreiteira OAS, mas os agentes pediram ao juiz que

autorizasse uma nova investigação, exclusiva, uma vez que provas envolvendo outras empresas e pessoas físicas passaram a ser analisadas. O documento não cita quem são os novos investigados.

O documento autorizando a abertura do novo inquérito é sigiloso e foi assinado por Moro no dia 4 de fevereiro, mas entrou no sistema da Justiça Federal do Paraná apenas na terça-feira (9). O novo inquérito também deve tramitar

sob sigilo.

“Este Juízo não tem óbices à efetivação do desmembramento requerido pela PF”, afirmou Sérgio Moro ao autorizar a nova investigação.

Depoimentos dados ao Ministério Público de São Paulo, que também investiga o caso, apontam que o pecuarista José Carlos Marques Bumlai e as construtoras OAS e Odebrecht pagaram pela reforma e pelos móveis do sítio em Atibaia.

Juiz afirma que provas da Suíça são legais e ordena ação contra Odebrecht

São Paulo - O juiz federal Sérgio Moro decidiu, ontem, que os documentos bancários enviados pela Suíça são legais e podem ser utilizados nas investigações da Lava Jato.

Moro negou o pedido da defesa do ex-executivo Márcio Faria, ligado à empreiteira Odebrecht, para excluir dos autos da Lava Jato os documentos bancários da conta na Suíça em nome da Havinsur S/A - offshore que tem como beneficiária econômica e controladora a Odebrecht, segundo o Ministério Público Federal.

Moro determinou que o processo contra a maior empreiteira do País tome seu rumo. No dia 2 de fevereiro,

o juiz havia determinado a suspensão do prazo para entrega das alegações finais dos defensores dos réus.

Para tentar excluir dos autos os documentos bancários suíços, a defesa alegou que a Justiça do país europeu havia reconhecido que o envio dos extratos não foi realizado pelas vias regulares da cooperação jurídica internacional.

Essa argumentação, porém, não foi acolhida por Moro, que escreveu. “No fundo, a Odebrecht, seus executivos e seus advogados, ao mesmo tempo em que deixam de explicar nos autos ou em suas inúmeras manifestações na imprensa os documentos alusivos às contas se-

cretas, buscam apenas ganhar mais tempo, no que foram bem-sucedidos considerando a decisão da Corte Suíça, mas isso somente em relação aos procedimentos na Suíça, que terão que ser corrigidos, sem qualquer, porém, afetação ou reflexo, como também decidiu expressamente aquela Corte Suíça, da possibilidade de utilização dos documentos nos processos no Brasil.”

O juiz da Lava Jato ignorou outro argumento da defesa. “Quanto às demais alegações de que ele [Márcio Faria] e a Odebrecht seriam vítimas de uma espécie de conspiração universal, são desnecessários comentários do juízo.”

Ex-ministro fez lobby para destravar obra, diz delator

Brasília - Um e-mail do empreiteiro Ricardo Pessoa, um dos delatores da Lava Jato, envolve o ex-ministro do Trabalho, Manoel Dias (PDT), em lobby para contornar problemas trabalhistas em obras da

Petrobras. O e-mail de Pessoa, dono da construtora UTC, foi entregue por ele à PGR (Procuradoria Geral da República). As questões trabalhistas se referem à construção de plataformas de petróleo e cascos de na-

vios, encomendados pela Petrobras à Engevix e a um consórcio formado por Queiroz Galvão, Camargo Corrêa, Iesa Óleo e Gás e UTC.

Em maio de 2013, as obras estavam paralisadas em decorrência da ação de uma força-tarefa do MPT (Ministério Público do Trabalho) no Rio Grande do Sul.

O MPT identificou diversas irregularidades, segundo relato do e-mail de Pessoa. Para assegurar a retomada das obras, o então ministro foi procurado. De acordo com o e-mail escrito pelo empreiteiro com o timbre de “confidencial”, Brasília “foi acionada” pela Queiroz Galvão “e provavelmente pela Petrobras também”.

coluna Esplanada

POR LEANDRO MAZZINI Twitter @colunaesplanada



Supremo antigrampos

O presidente do Supremo Tribunal Federal (STF), ministro Ricardo Lewandowski, preocupado com sua ‘segurança verbal’, está constringendo visitantes. Ele não se recusa a receber a peregrinação de políticos no gabinete para tratar de processo de impeachment de Dilma, afastamento do deputado Eduardo Cunha (PMDB-DF) e afins. Mas em tempos de grampos, gravações e aparelhos high tech, Lewandowski tem solicitado que até magistrados e colegas de Corte deixem seus celulares na recepção.

Cadê a isenção?

Pegou mal, muito mal na PF o próprio ministro da Justiça, José Eduardo Cardozo, dizer que Lula – agora oficialmente alvo de inquérito – é vítima da investigação.

Lá, como cá

A Odebrecht se enrolou no Panamá. A Controladoria Geral do governo contesta os custos de aditivo à obra de expansão do Aeroporto da capital tocada pela empreiteira.

Bloco da Bala

A Polícia de Brasília investiga o ‘bloco da bala perdida’. Na folia, dois imbecis dispararam de um carro contra apartamentos na Quadra 106 Sul – acertaram o 2º andar.

Bisturi no leitão!

O uso de porcos nas aulas de anatomia para alunos de medicina no Hospital de Barretos, um dos mais conceituados do Brasil, motivou o deputado federal Sérgio Reis (PRB-SP) a apresentar o projeto de lei para facilitar a utilização de cadáveres nos estudos e pesquisas médicas no País. O PL 4272/16 propõe alterações na Lei 8.501.

Em boa causa

A lei atual limita o uso de cadáveres não-reclamados às escolas de medicina. O novo texto permite que os corpos sejam oferecidos a instituições credenciadas pelo Ministério da Saúde e Educação, como os hospitais que têm programas de residência.

O Herdeiro

O ex-presidente do Uruguai Pepe Mujica revelou a amiga da Coluna que os irmãos Castro estão prestes a anunciar Miguel Díaz-Canel Bermúdez o novo presidente do País. A revelação é de Carlos Vasconcelos, que vai lançar o portal Conexão Internacional.

Perfil

Aos 55, Díaz-Canel, como é chamado pelos Castro, é professor universitário e primeiro vice-presidente do Conselho de Estado de Cuba desde 2013.

Fábrica de diplomas

Uma faculdade particular hoje no Brasil vale entre R\$ 100 milhões e R\$ 200 milhões na praça. De acordo com o número de alunos e cursos. Medicina e Direito as valorizam.

Na praia..

Governador do DF, Rodrigo Rollemberg (PSB) está de folga com a família na Praia do Saco, perto de Aracaju (SE), até domingo. Hospedado na casa de primos. A família Rollemberg vem do Sergipe, e já mandou muito lá no século passado.

.. das grifes

Na divisa com a Bahia, a paradisíaca Saco é a ‘Trancoso’ de Sergipe. Reduto de férias de FHC, é onde o ex-governador Albano Franco e o ex-deputado Sandro Mabel (GO) têm mansões. É lá que o presidente do TCU, Augusto Nardes, dá suas corridas.

Sem bolo

Numa comemoração sem festas, o PT viu passar batidos seus 36 anos ontem. Abatido, Lula soltou um vídeo lembrando “O partido mais importante da História brasileira”. E fez-se de vítima: “Os conservadores não aceitam o jeito petista de governar”.

#Tôbrabo

O deputado Gilberto Nascimento (PSC-SP), membro da Mesa Diretora da Câmara, repete sua indignação com a ‘falta de sensibilidade presidencial’ de Dilma no discurso no Congresso. “O Orçamento em 2014 reservou apenas 0,33% para a Segurança”.

Ponto Final

Pela qualidade nos serviços de informação ao País, a Coluna será agraciada com a maior honraria concedida pelo conselho federal da Ordem dos Advogados do Brasil – o Prêmio Raymundo Faoro, troféu criado por Oscar Niemeyer. Agradecemos à OAB e em especial aos nossos jornais e leitores.

Com Luana Lopes, Equipe de DF e SP

www.colunaesplanada.com.br - contato@colunaesplanada.com.br - Caixa Postal 1980 - CEP 70254-970 - Brasília DF



PROCESSO SELETIVO ITAIPU BINACIONAL 1007

INSCRIÇÕES NO PERÍODO DE 18/01/2016 A 15/02/2016

VAGAS PARA

Agente de Segurança I
Mecânico
Soldador
Eletricista
Operador de Guindaste
Motorista

ITAIPU
BINACIONAL

MAIS INFORMAÇÕES PELO SITE WWW.SENAIORG.BR/FOZDOIGUACU

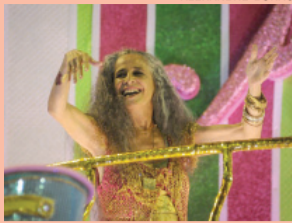

ALEXANDRE DURÃO

Mangueira é campeã no Rio; Império de Casa Verde vence em SP

A Estação Primeira de Mangueira se consagrou campeã do Carnaval 2016 no Rio de Janeiro, com 259,8 pontos, após apuração das notas realizada ontem, na praça da Apoteose. A Mangueira encerrou a segunda noite de desfiles, já na madrugada de terça, homenageando a carreira da cantora Maria Bethânia (foto), com o enredo "Maria Bethânia, a Menina dos Olhos de Oyá". A escola não conquistava um título desde 2002. Após uma apuração marcada por confusão, a escola Império de Casa Verde foi consagrada campeã do Carnaval de São Paulo, com o tema Império dos Mistérios.

Agropecuária do Paraná

Emprego tem maior saldo dos últimos cinco anos

Curitiba - O Paraná alcançou em 2015 o maior patamar na geração de empregos formais na agropecuária nos últimos cinco anos. Nem mesmo a recessão nacional que atingiu o País no ano passado impediu o crescimento no estoque de empregos no setor, que fechou o ano com 3.067 novos postos com carteira assinada, segundo boletim anual do Caged (Cadastro Geral de Empregados e Desempregados), divulgado no último dia 21.

O resultado é 24% superior ao melhor resultado atingido até então, que foi em 2013, quando o PIB (Produto Interno Bruto) do Paraná

registrou um dos seus melhores resultados, desde 2010.

De acordo com Juliano Padilha, economista do Observatório do Trabalho da Secretaria do Trabalho e Desenvolvimento Social, a conjuntura econômica de 2013 era bastante diversa da atual. Naquele ano, o Paraná criou 78.507 novas vagas de emprego formal, ao contrário de 2015, quando foram eliminados 75.548 postos de trabalho.

"Percebemos que o desempenho da agropecuária em outros anos foi afetado pela economia nacional, bem diferente do que aconteceu ano passado", destacou Padilha. "Em 2015 não verificamos a

influência da economia interna prevalecendo sobre o mercado de trabalho."

O segmento que impulsionou a criação de emprego no setor agropecuário foi a pecuária, com 1.227 novas vagas ao longo de 2015. Este também foi o maior saldo do segmento desde 2011. Em seguida, aparecem as atividades de apoio à agropecuária, que geraram 1.070 empregos formais, resultado muito maior que o registrado em 2014.

"A maioria dos empregos foi gerada pelos frigoríficos paranaenses, fato que influenciou toda a cadeia produtiva do setor do frango no Paraná", disse o economista.

BR fica em 58º entre 64 países em ranking de conhecimentos básicos

São Paulo - Cerca de um em cada quatro estudantes têm notas ruins em matemática, interpretação de texto e/ou ciências, afirma um relatório da OCDE (Organização para a Cooperação e Desenvolvimento Econômico), divulgado ontem e que incentiva os países a investirem na educação para um retorno favorável a longo prazo.

Segundo o Pisa (Programa Internacional de Avaliação de Alunos), que realizou a pesquisa para a OCDE, a luta contra os maus resultados escolares, que dizem respeito a 28% dos alunos de até 15 anos, é onerosa, mas uma medida rentável a longo prazo.

Os dados reunidos este ano serviram de base para o novo relatório chamado "Estudantes

com baixo desempenho: por que eles ficam para trás e como ajudá-los?

O estudo diz respeito a 13 milhões de alunos com resultados ruins em uma lista de 64 países.

O Brasil ficou em 58º lugar, apesar de apresentar uma melhoria na taxa de escolarização e acesso à educação.

"Os maus resultados escolares têm consequência a longo prazo, com um alto risco de abandono desses jovens e um crescimento econômico inferior. Alguns países se encontram, inclusive, em um estado de recessão permanente", alerta o informe.

Os benefícios da luta contra este fenômeno "superam de longe os custos da melhoria", afirma a organização mundial.

União reduz em 2,7% repasses de verbas para o Paraná

Curitiba - As transferências da União para o governo do Paraná apresentaram redução real de 2,7% em 2015. Caíram de R\$ 4,21 bilhões em 2014 para R\$ 4,09 bilhões no ano passado. No caso de verbas para a saúde, a queda nos re-

passes do governo federal foi maior e as transferências do SUS diminuíram 3,7%.

"O resultado do ajuste fiscal realizado em 2015 no Estado foi positivo, mas a queda nas transferências da União, em 2,7%, contribuiu negativamen-

te", comenta o secretário da Fazenda do Paraná, Mauro Ricardo Costa, a respeito do balanço do ano passado.

Segundo ele, a queda nos repasses federais agrava ainda mais o fato de que o Paraná envia muito mais para a

União do que recebe de retorno. Levantamento feito pela Secretaria da Fazenda mostra que o Estado do Paraná contribui com cerca de 5% da arrecadação nacional, mas recebe de volta 1,7%.

Nos últimos anos, de cada R\$

100,00 de tributos federais arrecadados no Estado, de pessoas físicas e jurídicas, retornaram apenas R\$ 35,00. Costa lembra que, ao contrário do que tem feito o governo federal, o Paraná tem aumentado os repasses aos municípios.

RICTV RECORD
A TV que Cascavel vê
VER MAIS COM ISADORA MARKUS
SEG A SEX ÀS 14H05

INDICADORES ECONÔMICOS

DÓLAR				10/02			
	% dia	compra	venda	% mês			
COMERCIAL	+0,7%	3,9350	3,9360	-2,2%			
PTAX (BC)	+1,1%	3,9406	3,9412	-2,5%			
PARALELO	+0,5%	3,8300	4,1300	-2,6%			
TURISMO	+0,5%	3,8300	4,1100	-2,6%			
EURO	+2,0%	4,4284	4,4295	+1,1%			
US\$ 1 É IGUAL A:				MOEDAS X REAL			
lêne	113,96	lêne		R\$ 0,0346			
Libra est.	0,6903	Libra est.		R\$ 5,71			
Euro	0,8898	Peso arg.		R\$ 0,28			
Peso arg.	14,174	R\$1:		1.453,07 guaranis			
POUPANÇA - TR							
Período/ depósitos...	Poup. antiga	Poup. nova	TR				
	até 3/5/12	part. 4/5/12					
10/1 a 10/2	0,6466	0,6466	0,1459				
11/1 a 11/2	0,6855	0,6855	0,1846				
12/1 a 12/2	0,6852	0,6852	0,1843				
13/1 a 13/2	0,6890	0,6890	0,1881				
14/1 a 14/2	0,6278	0,6278	0,1272				

BOVESPA				10/02			
IBOVESPA: -0,53%				40.376 pontos			
Ações	%	R\$					
Petrobrás PN	-5,07%	4,31					
Vale PNA	-0,77%	7,73					
Bradesco PN	+1,13%	19,75					
ItauUnibanco PN	+0,48%	24,92					
Gerdau Met PN	+6,43%	1,49					
Rumo Log ON	-5,65%	2,17					
ÍNDICES DE INFLAÇÃO							
Índice em %	DEZ	JAN	ano	12m			
IPCA (IBGE)	0,96	1,27	1,27	10,71			
IGP-M (FGV)	0,49	1,14	1,14	10,95			
IGP-DI (FGV)	0,44	1,53	1,53	11,65			
REAJUSTE DE ALUGUÉIS							
Índice	DEZ	JAN	FEV				
IGP-M (FGV)	1,1069	1,1054	1,1095				
IGP-DI (FGV)	1,1064	1,1070	1,1165				
* Correção anual. Multiplique valor pelo índice							
SELIC ANUAL: 14,25% TJLP: 7,50%/ano							

TABELA DO IR			
BASE (R\$)	Aliq. %	deduzir	
Até 1.903,98	-	-	
De 1.903,99 até 2.826,65	7,5	142,80	
De 2.826,66 até 3.751,05	15	354,80	
De 3.751,06 até 4.664,68	22,5	636,13	
Acima de 4.664,68	27,5	869,36	
Dedução p/ dependente: R\$ 189,59; IR 2015: parcelas atrasadas/juros de 10,85% em fevereiro + multa.			
SAL. MÍNIMO PR (maio/2015 a abril/2016)			
I	R\$ 1.032,02	III	R\$ 1.111,04
*II	R\$ 1.070,33	IV	R\$ 1.192,45
Em reais. *Faixa II: empregados domésticos.			
OUTROS INDICADORES			
TJLP (%)	7,00	JAN	7,50
Sal. mínimo	788,00	880,00	880,00
UPC	22,83	22,95	22,95
CUSTO DA CONSTRUÇÃO (CUB)			
R\$/m2	DEZ	JAN	%m %ano %12m
Paraná	1.305,07	1.307,43	0,13 0,13 7,93
Norte	1.264,74	-	0,23 5,89 5,89
Oeste	1.303,08	-	0,18 8,12 8,12

PREVIDÊNCIA				COMP. JANEIRO			
Empresário/empregador							
Contribui com 11% sobre o pró-labore, entre R\$ 880,0 (R\$ 96,80) e R\$ 5.189,82 (R\$ 570,88), por GPS							
Autônomo							
1) Quem só recebe de p. físicas: recolhe 20% entre R\$ 880,00 (R\$ 176,00) a R\$ 5.189,82 (R\$ 1.037,96). 2) Recebe de p. jurídicas: a empresa recolhe 11% sobre o máximo de R\$ 5.189,82 (R\$ 570,88) e desconto do autônomo. 3) Recebe de jurídicas e físicas: desconto de 11% sobre o que recebe de jurídicas até R\$ 5.189,82 (R\$ 570,88). Se não atingir este teto, recolhe 20%, sobre a diferença até R\$ 5.189,82. 4) Aut. especial: sobre R\$ 880,00, recolhe 5% (donas de casa, Lei 12.470/2011) ou 11% (demais especiais), mas só aposenta por idade...							
Facultativo							
Contribui com 20% sobre R\$ 880,00 (R\$ 176,00) a R\$ 5.189,82 (R\$ 1.037,97), através de carnê.							
Assalariados							
Salários até R\$ 1.556,94 8%							
de R\$ 1.556,95 até R\$ 2.594,92 9%							
de R\$ 2.594,93 até R\$ 5.189,82 11%							
Emp. domésticos							
Empregado	Aliq. %	R\$ min	R\$ máx				
	8 a 11	70,40	570,88				
Empregador	12	105,60	622,78				
Total	20 a 23	176,00	1.193,66				
Venc.: emp. 19/02, físicas 15/02, domésticos 07/02							

MERC. RURAL

PREÇO PRODUTOR (DERAL/SEAB)					
Em 05/02	PR	DIA	30d.	Casc.	
SOJA	70,54	-0,6%	2,0%	70,00	
MILHO	32,86	-0,2%	25,5%	32,50	
TRIGO	39,58	0,0%	4,7%	40,00	
BOI GORDO	151,17	0,0%	1,2%	155,00	
FRANGO	2,68	0,0%	0,0%	-	
Soja, milho e trigo sc 60kg, boi gordo arroba e frango kg					
BOLSA DE CHICAGO					
Em 10/02	CONT.	FECH.	DIA	30d.	
SOJA	mar/16	862,25	-1,00	-0,3%	
FARELO	mar/16	261,00	-2,10	-2,9%	
MILHO	mar/16	360,25	-0,75	0,9%	
TRIGO	mar/16	461,25	3,75	-3,6%	
Em Pontos. 1 ponto = 1 centavo de dólar/bushel na soja (27,2kg), milho e trigo (25,4kg) e US\$ tonelada curta no farelo (907kg). DIA: variação em pontos					
LOTES/ATACADO (AgDOSSIÊ-DINHEIRO)					
Em 10/02	PRAÇA	R\$/sc	SEM	30d.	
SOJA	Cascavel	72,00	-1,4%	-5,3%	
SOJA	Paranaguá	77,00	-3,8%	-4,3%	
MILHO	Cascavel	38,50	1,3%	14,9%	

Bom preço

Milho safrinha deve aumentar área em 30%

Hoje, valor está em R\$ 32,50, contra R\$ 21 a R\$ 23 do ano passado

Cascavel - Ao menos 70% das lavouras a serem cultivadas com o milho safrinha, que de pequena só tem o nome, já estão cultivadas em 28 municípios na regional da Seab (Secretaria de Estado da Agricultura e Abastecimento) de Cascavel. A estimativa inicial prevê 310 mil hectares destina-

dos à cultura, porém, este número pode e deve mudar a qualquer momento.

Segundo o técnico do Deral (Departamento de Economia Rural), J. J. Pértille, com o preço da saca nas alturas (R\$ 32,50) e uma supervalorização de quase 50% se comparada à cotação do ano passado neste mesmo período – que oscilava de R\$ 21 a R\$ 23 -, a estimativa é que os campos com este cereal aumentem. Há potencial para expansão na regional e beirar os 400 mil hectares somente com este o grão.

“Com a saca cotada a R\$ 32,50, é muito provável que

isso influencie na decisão de produtores para que aumentem a área a ser cultivada com o milho e mais uma vez o atingido deve ser o trigo. As áreas deste cereal podem diminuir ainda mais”, reconhece.

Como o Deral ainda não fez um levantamento definitivo sobre a safrinha, os números ainda são uma incógnita; Mas considerando os 310 mil hectares a serem cultivados até o dia 22 deste mês, conforme indica o zoneamento, a estimativa de produção é de 2.015 milhões de toneladas na regional.

● JULIET MANFRIN



O plantio do milho safrinha está acelerado na região de Cascavel

Rendimentos de milho e soja

Nunca plantar milho foi um negócio tão bom. Com cotação histórica de R\$ 32,50, a valorização do produto é de quase 50% se comparada ao mesmo período do ano passado. E por quê? A resposta está nos baixos estoques brasileiros e mundiais. A necessidade do produto é tanta dentro e fora do Brasil que o preço não para de subir. O cereal é uma das principais maté-

rias-primas para a produção de alimento para, principalmente, aves e suínos.

O custo médio de produção gira em torno de 45%, mas considerando um faturamento bruto de R\$ 17 mil por alqueire, deduzidos os custos, mesmo assim deve ir para o bolso do produtor algo em torno de R\$ 9 mil.

Quanto à soja, o custo médio para o cultivo de um

alqueire é de 30%. Se a colheita render aproximadamente R\$ 10 mil por alqueire, o sojicultor vai faturar no fim disso tudo R\$ 7 mil. “Se comparar as duas culturas neste momento, financeiramente é mais vantajoso plantar milho. Mas vale lembrar que chegamos a valores recordes, nunca vistos antes quanto à cotação deste cereal”, lembra o técnico

do Deral J. J. Pértille.

COLHEITA

E voltando à soja, ao menos 56% das lavouras na regional da Seab de Cascavel já foram colhidas. Os produtores aproveitaram os dias de sol para colocar as máquinas no campo. Em 28 municípios foram cultivados 560.727 hectares. O Deral não aposta em grandes perdas, por isso a estimativa

de produtividade e de produção permanecem as mesmas, 3,5 mil quilos por hectare e 2.093 milhões de toneladas, respectivamente. A saca da oleaginosa estava cotada ontem a R\$ 68,50. A colheita se intensifica nos próximos dias e a torcida no campo é para que não chova, tendo em vista que todos os grãos devem ser removidos do campo até o dia 10 de março. (JM)

Caminhoneiros de Cascavel não devem aderir à paralisação

Cascavel - Está marcado para hoje, em todo o País, uma paralisação nacional de todos os caminhoneiros. Marcada pelo CNT (Comando Nacional do Transporte), a mobilização ocorre dois dias antes da manifestação pelo impeachment da presidente Dilma Rousseff, promovida pelo Movimento Brasil Livre.

Mas segundo o presidente do Sindicato dos Caminhoneiros em Cascavel, Jeová Pereira, não há nada previsto para Cascavel. “Pelo que sei não haverá adesão, não foi feita nenhuma pauta de reivindicações na última reunião em Brasília”.

A primeira reunião dos caminhoneiros e seus respectivos sindicatos em 2016 será no dia 17 de fevereiro.

Em um comunicado divulgado, o CNT afirma que a paralisação se faz necessária para garantir a permanência nos postos de trabalho. “Ou paramos ou vamos

todos à falência, chega de orgulho, chega de tapar o sol com a peneira, quem depende realmente do transporte sabe das dificuldades e sabe a necessidade de mudanças”.

Dentre as reivindicações está a redução de 40% no valor do óleo diesel, mais segurança nas estradas, com a instalação de mais postos da PRF (Polícia Rodoviária Federal), aposentadoria para os motoristas com 25 anos de trabalho, piso salarial nacional para empregados, entre outros pedidos. Não estão programados bloqueios de rodovias, apenas a paralisação das atividades.

Em março do ano passado os caminhoneiros fizeram uma série de bloqueios e paralisações. Dentre as reivindicações, segundo o CNT, apenas o refinanciamento de caminhões e a criação do Fórum Permanente de Transporte saíram do papel.

● TISSIANE MERLAK

Sim-PR completa 1º aniversário em busca do reconhecimento definitivo

Cascavel - Depois de muito esforço, a sociedade da região Oeste do Paraná conseguiu de uma vez por todas a consolidação das atividades do Sim-PR (Serviço Integrado de Saúde Mental Regional), que comemora um ano de funcionamento neste mês. No entanto, nem tudo é festa: com problemas financeiros e sem o repasse obrigatório do governo federal, o Sim-PR viveu dias tensos, com a possibilidade de fechamentos das portas. A união de esforços de vários órgãos conseguiu a manutenção e agora ampliação dos trabalhos da entidade.

Segundo o presidente da entidade que mantém o Sim-PR, o Cisop, Darci Tirelli, desde a situação crítica financeira do órgão, ele tem buscado parcerias para consolidar de uma vez por todas o serviço. Com apoio da Prefeitura de Cascavel e do governo do Paraná, o gestor conseguiu. “Agora, as atividades serão ininterruptas”.

Ele conta que serão contratados mais vinte funcionários, que já foram aprovados e estão na lista de espera do último concurso realizado para este fim. Com esses novos servidores, a equipe contará com

aproximadamente 50 pessoas, que serão responsáveis pelo atendimento 24h por dia.

Além disso, ele informou que a licitação para compra de todos os equipamentos e de contratação de outros serviços necessários para o funcionamento do Sim-PR, que está localizado no antigo seminário do Bairro Brazmadeira, na região

norte de Cascavel, já foram feitos pelo Cisop.

Neste primeiro ano, aproximadamente 2.500 pessoas passaram pelo estabelecimento. Destas, 185 foram acolhidas. Ainda no decorrer desse ano, 587 pacientes foram inseridos no período diurno no tratamento Caps, com acompanhamento da equipe multidisciplinar.



- AGÊNCIA DE PASSAGENS: (45) 3226-5231
- CARGAS E ENCOMENDAS: (45) 3223-7675
- NORDESTE TURISMO: (44) 3518-4016

Compre sua passagem on-line e pague em até 10x sem juros com seu cartão Visa ou Master.
www.expnordeste.com.br



Parque em Nova Santa Rosa

Trabalhos de revitalização do parque infantil da Praça da Bíblia, em Nova Santa Rosa, foram finalizados. O local ganhou grama sintética e brinquedos. "Esse foi um projeto que teve toda a nossa atenção e supervisão, pois investir na criança e no seu bem-estar é pensar no futuro", diz a secretária de Assistência Social, Marlice Wutzke Fernandes.

Novos agentes em Toledo

Secretaria de Recursos Humanos de Toledo divulga resultado preliminar do Processo Seletivo à contratação de 22 agentes de endemias. Os servidores atuarão por 89 dias. A remuneração será de R\$ 1.014 para jornada de 40 horas semanais. A tabela preliminar pode ser acessada pelo http://www.toledo.pr.gov.br/sites/default/files/comunicado_01_classificacao_1.pdf.

Situação é grave

Mortes por dengue chegam a 6 no PR

Santa Terezinha - Os dados divulgados no fim da tarde de ontem pela Secretaria Estadual da Saúde sobre a circulação da dengue no Paraná assustam. Isso porque o número de mortes por conta da doença subiu para seis. A morte mais recente foi a de José Flauzino Gomes, de 65 anos, em Curitiba, na madrugada de terça-feira (9). O paciente viajou ao Paraguai e retornou doente. Ele foi internado no Hospital São Vicente, em 4 de fe-

vereiro, mas não resistiu às complicações da doença.

Conforme o boletim, em todo o Estado foram confirmados 4.806 casos de dengue, 4.220 autóctones e 586 importados, além de 32.365 suspeitas.

No Oeste, a dengue também preocupa, principalmente pela infestação do *Aedes aegypti* em várias cidades da região. Ao todo, são 1.206 confirmações e 6.137 notificações, um aumento de 37%

no total de casos em apenas uma semana. De acordo com a Sesa, o município de Santa Terezinha de Itaipu enfrenta uma epidemia de dengue, com índice de infestação de 456,36. A cidade é a única do Oeste até o momento nesta situação, com 113 casos.

ZIKA

No informe técnico estadual, o Paraná tem ainda 14 casos confirmados de zika vírus. Além disso, outros 226

pacientes aguardam o resultado de exames laboratoriais. Casos positivos de febre chikungunya também

foram registrados, e desde agosto de 2015 são 11 confirmações e 180 suspeitas.

HORA H

Várias cidades do Paraná aderiram à campanha estadual Hora H. A proposta era de que equipes de endemias com o apoio de moradores vistoriassem quintais e terrenos baldios a fim de encontrar recipientes que pudessem se tornar criadouros do *Aedes*. As ações ocorreram no sábado (6) e ainda não há data definida para a próxima etapa.

S. Terezinha recupera galerias

Santa Terezinha - Secretaria de Obras e Serviços Públicos de Santa Terezinha de Itaipu faz reparos nas galerias de águas pluviais no perímetro urbano do município.

Segundo o secretário Vânio Morona, o trabalho consiste na colocação de manilhas e substituição de outras ao escoamento da água da chuva. Uma das regiões alcançadas é a rua dos Lírios, no bairro Santa Mônica.

O morador Alcenor Araújo de Freitas durante anos viu sua residência inundar em dias de chuva porque a tubulação das galerias pluviais não suportava escoar toda a água.

"Tínhamos um sério problema nessa rua com o avanço da água das chuvas, mas agora com o empenho do prefeito (Claudio Eberhard) e com o trabalho da Secretaria tenho a certeza de que esse problema será resolvido", diz Alcenor.

Foz distribui mais 40 mil telhas



Materiais foram distribuídos a quem estava com cadastro atualizado na Defesa Civil

Foz - As famílias atingidas pela chuva de granizo em Foz do Iguaçu, em setembro do ano passado, trabalham ainda na recuperação de seus imóveis. Muitas delas aguardavam apoio do governo federal para que pudessem iniciar

as reformas.

No feriado de Carnaval, a Defesa Civil do município entregou 40 mil telhas aos moradores da região sul da cidade, nos bairros Morenitas, Ouro Verde e Profilurb II, alguns dos pontos mais afeta-

dos pelo temporal.

O repasse foi feito de acordo com a atualização dos cadastros dos atingidos. A ação ocorre há cinco meses em razão do decreto de emergência expedido pelo prefeito Reni Pereira.

Laranjeiras promove Caminhada da Natureza

Laranjeiras - A Associação Laranjeirense de Pequenos Agricultores Rurais do Gramadinho com apoio do Governo Municipal realizará a 1ª Caminhada da Natureza - Circuito de Gramadinho. Com um percurso de 11 quilômetros, a caminhada ocorrerá no dia 28 de fevereiro com largada na Fundação Atlética Social Esportiva, às 8h.

O percurso é repleto de belas paisagens, muita natureza, rios e aventura. Os participantes ainda podem contar com refeições por adesão, como café da manhã e almoço. As inscrições podem ser feitas no site www.ecobooking.com.br e maiores informações nos fones (42) 3635-8121 e 3635-3317.

Segundo Amabile Trento, uma das coordenadoras do evento, a caminhada vai abrir um novo ciclo no município que viabilizará o incentivo ao turismo rural e a obtenção de renda principalmente aos pequenos produtores ligados às agroindústrias e artesanato.

Parque Nacional recebe mais de 32 mil visitantes no feriadão

Foz - O Parque Nacional do Iguaçu recebeu 32.405 visitantes nos quatro dias de feriado prolongado de Carnaval. O movimento superou a expectativa da direção do PNI, que estimava cerca de 30 mil visitantes.

A maior procura pelo principal atrativo da tríplice fronteira, entre o Brasil, Paraguai e Argentina, as Cataratas do Iguaçu, foi registrada no domingo (7), com 12.874 turis-

tas e moradores da região. Na segunda (8), a reserva teve 7.629 ingressos vendidos, no sábado (6), outros 6.118, e na terça-feira (9) mais 5.784.

Os feriados de fim de ano, da Semana Santa e de Carnaval são historicamente os mais movimentados na região. Em 2015, a unidade bateu um novo recorde de visitação com 1.642.093 pessoas de 172 países. O aumento foi de 6% em relação a 2014.

Quatro Pontes faz instalação de 6 novos contêineres a recicláveis

Quatro Pontes - Parceria firmada entre a Prefeitura de Quatro Pontes, a Coleta Seletiva e o projeto de Educação Ambiental do município possibilitou a instalação de seis novos contêineres para o recolhimento do lixo reci-

clável na cidade.

A diretora de Ação Ambiental, Rejane Dahmer, informou que os contêineres foram distribuídos nas praças Cristo Rei e do bairro Tropical, além de quatro unidades na avenida Presidente Epitácio.

"O objetivo é melhorar a

logística de recolha do lixo reciclável, tornando-a ainda mais prática. Pedimos a colaboração de quem mora ou possui empresa próximo às caixas de recolhimento para que deixem os resíduos sólidos no contêiner", explica Rejane.

Gás de Xisto

Fracking pode abranger 16% do território do PR

Municípios tentam se proteger da falta de informações e de decisões unilaterais

Toledo – Uma técnica de extração de gás de xisto conhecida por fracking, que desperta polêmica em várias regiões do planeta, poderá ser empregada em uma área que corresponde a 16% do território paranaense, ou 31,6 milhões de metros quadrados. Há previsão de uso do recurso inclusive em áreas de forte produção agrícola, como no Oeste, Sudoeste e Noroeste do Paraná - 155 municípios em todo o Estado.

Mesmo com falta de informação, com pouca transparência no repasse de dados e com tantas dúvidas, a ANP, Agência Nacional de Petróleo, segue com leilões para a disseminação do fracking no Brasil. O assunto desperta debates acalorados em várias regiões e também em cidades do Oeste, um dos principais celeiros agropecuários do País.

Um dos primeiros municípios a se erguer e a protestar contra os nocivos efeitos do fracking é Toledo, que envolve os mais di-

versos setores organizados no debate. O prefeito Beto Lunitti destacou o auditor fiscal Renato Augusto Eidt para pesquisar o assunto, licitações e as possíveis implicações da técnica no Brasil, no Oeste e no município.

As informações apuradas são preocupantes, coincidindo com o que especialistas apontaram em evento organizado pela Caciopar no ano passado em Ouro Verde do Oeste. A técnica é considerada perigosa ao meio ambiente e à vida, além de colocar em risco um negócio que movimenta, apenas por meio das cooperativas, R\$ 16 bilhões por ano na região, ou 45% do Produto Interno Bruto.

A preocupação aumenta, conforme o relato de Renato, diante do decreto de número 8.437/2015, pelo qual a União retira dos estados e municípios a competência para a concessão do licenciamento ambiental que aprova a exploração. O processo está então nas mãos do Ibama.

MOBILIZAÇÃO

Diante do que já pesquisou, leu e ouviu, o prefeito Lunitti sugere uma ampla mobilização regional para não permitir o fracking no Oeste.

“Órgãos de saúde, institutos e universidades no mundo todo já apresentaram estudos científicos que comprovam o quão danosa é essa atividade e temos que fazer o que for possível para impedir isso”, afirma o gestor. Toledo aprovou lei que inspirou outros gestos semelhantes na região, proibindo o fracking em seu território. “Poderão ocorrer prejuízos irreversíveis à agropecuária, ao meio ambiente e também ao Aquífero Guarani”, segundo Lunitti.

O deputado estadual Rasca Rodrigues é autor de projeto que tenta, desde a metade do ano passado, proibir a fratura de rocha para extração de gás no Paraná. Ele quer também moratória de cinco anos do fracking no Estado, o que daria tempo para aprofundar o assunto.

Em alguns países, a técnica é empregada em áreas de deserto, como ocorre na Argentina. O primeiro cuidado básico é definir onde o fracking poderia ser empregado, sem riscos, diz o empresário Edésio Reichert, ex-presidente da Acit. A possibilidade de uso da técnica não deve ser totalmente descartada, mas o problema é a falta de confiança nas informações e infelizmente em tudo o que vem do governo petista e seus comandados, diz Edésio.

LEI MUNICIPAL

Com receio do fracking, municípios da região aprovaram leis municipais que tentam barrar a técnica. Entre eles estão Foz de Iguaçu, Cascavel, Toledo e Nova Santa Rosa.

EFLUENTES NÃO TÊM TRATAMENTO

O fracking consiste na perfuração de poço para a extração do gás de xisto retido na camada de rocha. Uma única operação chegaria a consumir 20 milhões de litros de água, que acaba contaminada por mais de 600 substâncias, algumas delas até radioativas. Segundo técnicos, ainda não há no mundo tecnologia para descontaminar esse efluente. Em apenas um ano de funcionamento, a capacidade de um poço cai em até 50%.

Panorama regional

regional@oparana.com.br

Luto no 4º GB

O clima é de luto no 4º Grupamento de Bombeiros de Cascavel e entre os familiares de Antônio Miguel Zarur, que faleceu no neste início da semana. Major Antônio Zarur esteve à frente da corporação de 5 de agosto de 1977 a 21 de dezembro de 1983. Ele foi sepultado ontem em Lindoeste.

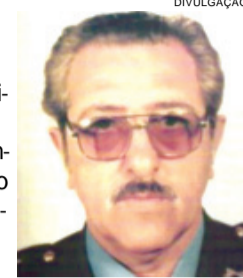

DIVULGAÇÃO

Inservíveis

O projeto Ecoponto Itinerante contribui para manter o perímetro urbano de Toledo limpo de lixo e materiais que podem reter água. O projeto de recolha de materiais inservíveis ocorre aos sábados em áreas estratégicas.

Água boa

A Itaipu reuniu coordenadores de comitês gestores do Programa Cultivando Água Boa, dos 29 municípios limpeiros ao Lago de Itaipu e os coordenadores da cultura. O encontro, em Santa Helena, iniciou planejamento dos encaminhamentos do 13º Encontro do Cultivando Água Boa, que será nos dias 16, 17 e 18 de março em Foz de Iguaçu.

Feira

Associação Comercial e Empresarial de Palotina começou a preparar a 31ª edição da Feira Ponta de Estoque. O evento ocorrerá

na Praça Amadeo Piovesan, dia 12 de março.

Turismo

Maripá foi um dos oito municípios paranaenses presentes no estande da Vitrine do Turismo Rural no Show Rural Coopavel, semana passada em Cascavel. Além de divulgar os tradicionais eventos locais, como a Festa das Orquídeas e do Peixe e o Arrançamento de Tratores, o município teve a oportunidade de mostrar as suas potencialidades para o turismo rural. “Sem dúvida, fizemos contatos importantes que fortalecerão ainda mais essas promoções”, diz o prefeito Anderson Bento Maria.

Audiência

Será nesta sexta-feira, em Toledo, audiência de prestação de contas da saúde no período de setembro a dezembro de 2015. O evento será às 18h30, na Câmara de Vereadores.

Revitalização de avenida em Mercedes

A administração pública de Mercedes inicia nos próximos dias a segunda fase do projeto de revitalização da avenida João XXIII. O deputado estadual José Carlos Schiavinato entregou à prefeita Cleci Loffi edital de abertura do processo licitatório. A obra está estimada no valor de R\$ 1.947.013,79, desse montante R\$ 1,5 milhão virá de financiamento estadual e o restante de contrapartida do município. A obra será contratada pela modalidade de concorrência pública.

MELHORAR A VIDA

DE QUEM VIVE E DE QUEM AINDA VIVERÁ NO OESTE DO PARANÁ. ESTE É O NOSSO MAIOR ORGULHO.

A qualidade na produção de alimentos, a segurança dos processos e, sobretudo o respeito pelo consumidor fizeram com que a Copacol construísse uma marca forte e consolidada no mercado nacional.

Copacol

OI EMPRESAS

A Oi apresenta seus novos planos empresariais, desenvolvidos com base no perfil de uso de telefone fixo e celular de várias empresas no Brasil. Planos simples e de fácil entendimento, com patamares de uso acima da média do mercado, sem susto na conta e sem excedentes.

Oi Mais Celular	R\$ 89,00 mensais
- Ligações sem preocupações para qualquer telefone fixo e celulares Oi	
- 450 minutos para celulares de outras operadoras	
- 5GB de internet 4G	
- SMS para qualquer operadora	
Oi Mais Celular Avançado	R\$ 129,00 mensais
- Ligações sem preocupações para qualquer telefone fixo e celulares Oi	
- 750 minutos para celulares de outras operadoras	
- 15GB de internet 4G	
- SMS para qualquer operadora	
Oi Mais Celular Controle	R\$ 19,22 mensais
- Ligações para celulares Oi da mesma empresa (Mesmo CNPJ)	
- 100GB de internet 4G	
Oi Mais Celular Avançado	R\$ 39,22 mensais
- Ligações sem preocupações para qualquer telefone fixo e celulares Oi	
- Até 29 minutos para celulares de outras operadoras	
- 500GB de internet 4G	
- SMS para qualquer operadora	

Benefícios da Oferta

- Fale sem preocupação
- Fatura simplificada
- Conta com valor fixo, sem tarifa excedente e sem susto no fim do mês
- Fidelização de 12 meses

APP OI MAIS EMPRESAS

O CLIENTE PODE PEDIR A 2ª VIA DE CONTAS, CONTESTAR, SOLICITAR REPAROS, ALÉM DE ACOMPANHAR O STATUS A QUALQUER HORA, DE QUALQUER LUGAR, SEM COMPLEXIDADE

Ligue para (45) 3225-1033 e solicite a visita de um de nossos consultores
Consulte o regulamento no site: www.oi.com.br/empresas Flextel - Franquia Empresarial Oi

Assaltante detido

A PM recuperou um Ford Edge tomado de assalto na manhã de ontem, em Cascavel. O automóvel foi recuperado no Contorno Oeste, após troca de tiros entre policiais e assaltantes. Um suspeito foi preso em uma plantação de soja nas proximidades armado com um revólver calibre 22.



VANDRÉ DUBIELA

Morre vítima de acidente

Juliana Lustoza Barreto, vítima de um acidente na BR-277, em Céu Azul, morreu na tarde de ontem. Ela estava internada no Hospital Policlínica, em Cascavel, deste o dia 21 de janeiro. O bebê de Juliana havia falecido no domingo. O esposo dela, Robson Silva de Jesus, e a mãe Gevonir Ferreira Lustoza, seguem internados.

Carnaval

Mais de 70 veículos são apreendidos em operação

Cascavel - Com objetivo de “enquadrar” motoristas infratores e garantir maior segurança no trânsito de Cascavel, agentes da Cettrans (Companhia de Engenharia de Transporte e Trânsito) e da Polícia Militar realizaram, em conjunto, diversos bloqueios durante o feriadão de Carnaval. Entre sexta-feira e anteontem à noite, mais de 70 veículos em situação irregular foram apreendidos.

De acordo com dados da Cettrans, 50 carros e 24 motos - totalizando 74 veículos - foram apreendidos e recolhidos ao pátio da companhia. Os bloqueios foram realizados em diversos pontos

da cidade, principalmente em locais de grande circulação, como a Rua Paraná, nas proximidades da Praça da Bíblia, ponto de aglomeração de jovens e onde foram desenvolvidas duas blitzes.

Ao todo, 11 locais foram fiscalizados durante a operação. Também foram realizados bloqueios na Avenida Carlos Gomes, no Centro; na Rua Europa, no Bairro Brasília; na Rua Universitária, no Universtário, e na Rua Jacarezinho, no Consolata, dentre outros pontos. Em média, sete agentes e oito policiais militares atuaram em cada blitz.

Ainda segundo relatório da companhia, durante os bloqueios foram lavradas



LORENA MANARIN

Durante a Operação Carnaval foram lavradas 196 autuações

196 autuações de trânsito, dentre elas 57 por documentação atrasada e 39 por falta de habilitação. Além dis-

so, quatro motoristas foram notificados por embriaguez ao volante e um deles encaminhado à Polícia Civil.

panorama
policial

Teste do pânico

Equipes da Polícia Militar foram mobilizadas na manhã de ontem para atender a um suposto assalto em uma agência bancária de Cascavel. A central de monitoramento acionou a PM informando que o gerente da unidade estaria amarrado no banheiro. O fato, no entanto, não passou de um “teste do pânico”. Segundo o banco o procedimento é rotineiro, mas houve uma falha de comunicação com a central.

Contrabando

A Polícia Federal apreendeu na madrugada de ontem cerca de R\$ 75 mil em produtos contrabandeados do Paraguai. A ação ocorreu às margens do Lago de Itaipu, na região de Guaíra, e os produtos estavam em uma embarcação. Na tentativa de abordagem, os dois ocupantes abandonaram o barco e fugiram.

Mandado de prisão

A Polícia Rodoviária Federal cumpriu na tarde de ontem mandado de prisão expedido contra um homem de 55 anos abordado pelos policiais no quilômetro 192 da BR-163, em Santa Tereza do Oeste. Em consulta ao sistema, a equipe constatou que havia mandado em aberto desde 2014 pelo crime de estelionato.

Bom de faro

A Polícia Militar de Foz do Iguaçu apreendeu um quilo de crack durante abordagens no Terminal Rodoviário. Os policiais realizavam operação de rotina na rodoviária quando abordaram José Domingos de Araújo. Com auxílio de um cão farejador, eles encontraram o entorpecente com o rapaz que já tinha antecedentes criminais e se preparava para embarcar para Apucarana, no Norte do Estado.

Foragido da PEC

Um fugitivo da Penitenciária Estadual de Cascavel foi recapturado pela Polícia Militar na tarde de ontem. Ézio Rodrigues de Moraes foi localizado em um posto de combustíveis às margens da BR-467. Um rapaz de 18 anos, que estava com ele, também foi detido. Ézio fugiu da PEC no dia 18 de janeiro juntamente com Celso Alonso dos Santos, também já recapturado, e outros cinco homens que seguem sendo procurados.

CAMPO BONITO | Pai e filho morrem em acidente na BR-277



Pai e filho morreram em um grave acidente na noite de terça-feira no trevo BR 277 que dá acesso ao município de Campo Bonito. Darci de Araújo, de 40 anos, e Victor Bruno de Lima Araújo, de 14, eram ocupantes de um Fiat Palio que colidiu na lateral de uma Ford Ranger que cruzou a rodovia. Darci e Victor morreram na hora e os ocupantes da Ranger não se feriram.

Dono de parque aquático é morto em assalto

Londrina - O dono do parque aquático Molipark, localizado em Sabáudia, na região Metropolitana de Londrina, foi morto por bandidos durante um assalto na noite de terça-feira. O crime ocorreu no próprio estabelecimento, no quilômetro quatro da Estrada Molipark.

De acordo com informações da Polícia Militar, pelo menos dez homens encapuzados e armados invadiram o local onde a família da vítima passava o feriado de Carnaval. Mesmo com os moradores rendidos, os criminosos dispararam contra João Molinari, 50 anos, que foi ferido no tórax e na cabeça. O bando fugiu levando uma quantia em dinheiro não divulgada, dois revólveres e duas cartuchearas. O Gol vermelho utilizado na fuga foi encontrado abandonado em um matagal próximo do local do assalto.

Canal I

Rede TV! se esforça para não ser levada a sério

Por: Flávio Ricco

Colaboração: José Carlos Nery

O Carnaval foi em frente e como sempre, desde os tempos de O Cruzeiro, Fatos & Fotos e Manchete, deixou assuntos para mais alguns dias. Em ocasiões do tipo, o material sempre é muito farto, além de pitoresco e divertido. Na televisão, entre o que ficou, foi de chamar a atenção como na Rede TV! é incessante o esforço de flertar com a inconsequência e vulgaridade quando a ocasião se oferece. O "Bastidores do Carnaval", criado para tirar uma lasquinha

do que acontece principalmente no Rio e em São Paulo, desta feita teve a imprudência e mesmo coragem de transformar figuras como Val Marchiori, Maria Melilo e Geisi Arruda em repórteres, participantes ou qualquer outra coisa. Tanto faz, como tanto fez, porque qualquer que seja a denominação ou ordem em nada altera o baixo nível apresentado. Os absurdos ditos e cometidos se transformaram num verdadeiro show de vulgaridade, maculando ainda mais a imagem de uma emissora que insiste e se esforça em não ser levada a sério. Mesmo pagando caro por isso.

RODRIGO TURAZZI



Teatro

O Theatro Nathalia Timberg, na Barra da Tijuca, Rio, nesta sexta-feira inaugura sua sala II, conhecida como "Nathalinha", com o espetáculo "A Serpente", de Nelson Rodrigues. Laís Pinho, Maytê Piragibe, Tom Moreis, Bruno Daltro e Indira Nascimento estão no elenco. Na foto, Maytê e Laís Pinho.

Sexo é vida

E A VIDA NÃO PODE ESPERAR



DIFICULDADE DE EREÇÃO E EJACULAÇÃO PRECOCE TÊM TRATAMENTO MÉDICO

1 MILHÃO DE HOMENS ATENDIDOS NO MUNDO

NÃO ESPERE MAIS

LIGUE AGORA

0800 205 1900

SÍGILLO ABSOLUTO

Responsável Técnico:
Dr. Reginaldo Sobri - CRM 3907

BOSTON
MEDICAL GROUP
LÍDER EM SAÚDE SEXUAL MASCULINA

bate-rebate

- Li Martins, ex "Fazenda" da Record, foi escolhida para cantar o tema de abertura da próxima novela da Band, "Sila - Prisioneira do Amor". A música é "Vai Chegar".
- No Carnaval, entre alguns artistas, rolou um boato de que Wolf Maya havia deixado a Globo para se dedicar a projetos particulares...
- ... A informação foi negada pela CG-COM...
- ... "Não, não é verdade. Wolf continua contratado", diz o canal.
- Diego Guebel, do Artístico da Band, informa que José Luiz Datena está confirmado na transmissão da Olimpíada...
- ... Que ele e o Datena já conversaram e se acertaram sobre isso.
- Depois de Francisca Queiroz e Leonardo Vieira, Paulo Vilela também vai integrar o elenco da segunda parte de "Os Dez Mandamentos"...
- ... Ele fará Natan, servo de Jetro (Paulo Figueiredo) que é manco de uma perna.
- Sabrina Sato, nome do Carnaval, retoma hoje as gravações do seu programa na Record...
- ... Só externas, no Rio, por enquanto. Estúdio na semana que vem...
- ... Curioso é que contra ela, as outras emissoras não têm veto nenhum.
- Letícia Spiller não foi confirmada no elenco de "Sol Nascente". Não se sabe se ainda ou já de forma definitiva.

c'est fini

A Record alterou novamente a data de início das gravações de "Os Dez Mandamentos". Agora será na semana do dia 22. Até lá, continuará sendo feito um trabalho de preparação junto aos atores escalados. Então é isso. Mas amanhã tem mais. Tchau!

TV TUDO

Chegar num acordo

Bandeirantes e SBT insistem em transmitir o Carnaval de Salvador, mas se desdobram em não mostrar os patrocinadores dos trios elétricos. Sem ter muito que fazer, ficam os seus apresentadores e os artistas na passagem, trocando babação de ovo. Algo próximo do insuportável.

É de se destacar

Vale, como registro do bem, a cobertura do GloboNews. O tempo todo foi possível observar o esforço das suas equipes em buscar o diferente do Carnaval, chegando mais próximas das ruas e das pessoas, algo que as emissoras abertas resistem em não fazer.

Tim-Tim

O Carnaval ou aquilo que a ocasião proporciona também faz chegar ao desconexo. Fato é que na terça-feira, enquanto o canal TCM exibia o filme "Jornada nas Estrelas: A Nova Geração", na volta dos intervalos, o locutor dizia: "você está assistindo 'Cidade dos Anjos'". Saúde!

Então é assim

Depois de "A Regra do Jogo", Tony Ramos vai dar um tempo nas novelas para ser o protagonista da série "A Advogada do Diabo". Ele será o próprio e terá Monica Izzi como sua advogada. Direção do Mauro Mendonça Filho.

Rock pauleira (1)

"Sonha Comigo", da Maria Helena Nascimento, em seu primeiro trabalho solo na Globo, já garantiu seu lugar na fila das 19 horas. Ricardo Linhares está fazendo a supervisão de texto e a direção será do Dennis Carvalho.

Rock pauleira (2)

Um quarteto de peso está nos planos da Globo para estrear "Sonha Comigo". Todos já tiveram seus nomes reservados, passando a depender agora de costurar outros acertos. São eles: Vladimir Brichta, Alinne Moraes, Chay Suede e Isis Valverde. Os dois como astros do rock.

Novo nome

Julia Lemmertz também está nas cogitações de Walther Negrão e Leonardo Nogueira para uma das protagonistas de "Sol Nascente", próxima da Globo na faixa das 6. Está havendo um grande esforço nesta confirmação. O papel, dizem, tem o número dela.

Fumaça (1)

Depois do Carnaval, a agitação nos bastidores da televisão é sempre muito intensa. Agora, por exemplo, são fortes os rumores no Projac sobre uma promoção a Miguel Falabella. Vários roteiristas têm a informação de que ele passará ser um dos principais executivos da Dramaturgia Semanal da emissora, setor hoje controlado por Cláudio Paiva (autor) e Guel Arraes (diretor).

Fumaça (2)

Fala-se inclusive que Miguel Falabella poderá vir a tomar o lugar do Cláudio Paiva ou até mesmo a se tornar o número 1 desse Fórum. Que são bem prováveis, quase inevitáveis, as mudanças nos bastidores não há mais qualquer dúvida. Oficialmente, por enquanto, nada é confirmado.

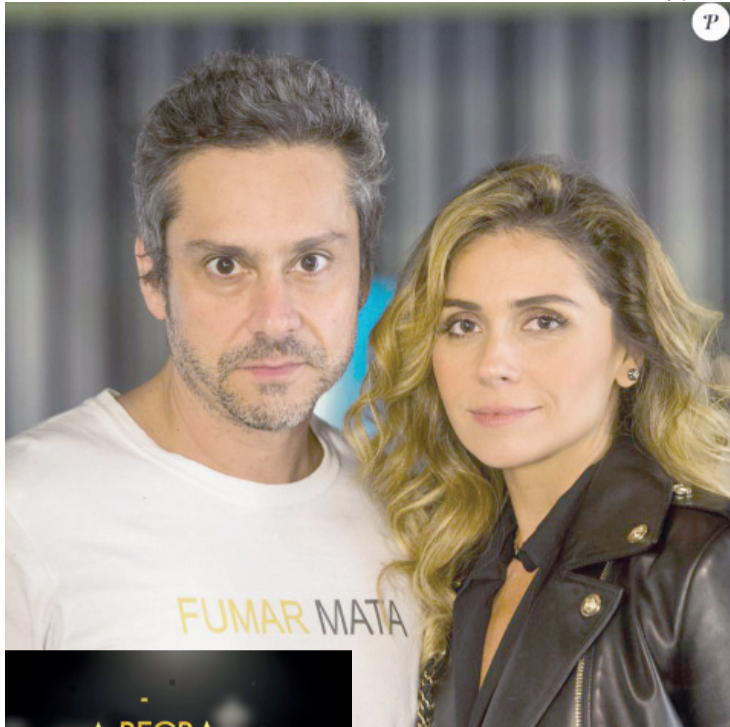

Romero e Atena assumem novas identidades

Assim como Zé Maria (Tony Ramos), Atena (Giovanna Antonelli) e Romero (Alexandre Nero) vão ganhar novas identidades e passar a se chamar Francisco e Helena. Em seguida, ambos embarcam para Florianópolis.

Resumo de Novelas

Malhação (Globo, 17h30)
Alina e Uodson não têm coragem de assumir seu amor, e a menina pede demissão do hostel. Krica decide adiar o passeio com Glauco por causa de Cleiton. Filipe e Nanda discutem durante o trabalho. Lívia confronta Miguel no jantar com Beto. Uodson procura Jéssica.

Êta Mundo Bom! (Globo, 18h20)
Jack explica a Anastácia que encontrará Candinho por meio de seu medalhão de ouro. Ernesto é humilhado no Salão de Belas Artes e acaba preso. Sandra e Celso instigam Anas-

tácia contra Maria. Filomena conta para Candinho sobre sua dívida com Ramos. Candinho pensa em penhorar seu medalhão para ajudar Filomena.

Totalmente Demais (Globo, 19h30)
Cassandra comenta com Adele e Débora que desconfia da relação de Lili e Rafael. Rafael e Lili se beijam, e o fotógrafo confessa que está apaixonado por ela. Germano procura Rafael. Dino descobre que Eliza está participando do concurso e avisa a Peçanha que apreenderá o dinheiro da enteada.

A Regra do Jogo (Globo, 21h20)
Atena confessa que enganou a facção e planeja recomeçar sua vida com Romero. Gibson, Tio e Mara desconfiam da ação de Atena. Romero e Atena chegam a Florianópolis e assumem novas identidades. Feliciano revela à família que voltou a ser rico. Juliano e Tóia se casam e Romero os observa. Zé Maria rende Orestes.

*OS RESUMOS DOS CAPÍTULOS ESTÃO SUJEITOS A MUDANÇAS EM FUNÇÃO DA EDIÇÃO DA NOVELA.

BONS GUERREIROS DEVEM SER ACLAMADOS
O SUCESSO DOS GAMES AGORA EM HQ.
Piêli NAS BANCAS E LIVRARIAS.

SOLUÇÃO ANTERIOR

A	A	C	A
R	E	C	I
S	E	O	I
T	S	A	C
V	I	T	A
L	U	L	A
H	A	R	E
S	A	U	D
C	O	M	B
D	O	C	L
S	A	N	F
R	E	A	D
D	U	P	L
I	R	A	I
P	A	U	L

PALAVRAS CRUZADAS DIRETAS

"(?) Today", jornal dos EUA	Herói criado em 1938 que nasceu em Krypton (HQ)	"Muito", em "multicolor"	Notícia não confirmada
A linha equidistante a outra (Geom.)	Item do galheteiro	Grand (?), circuito de tênis	
"Quem ama o perigo, (?) perece" (dito)	Grande (?), parte do campo de futebol		
	(?)-polar, predador natural da foca		
		Sobrinha da Margarida (HQ)	Ari Toledo, humorista brasileiro
		Aprovar	
Surgiu como reação ao Romantismo			
É informada aos passageiros, na aterragem	Aperfeiçoar; aprimorar	A forma desenhada do círculo	Apartamento (abrev.)
			Casa comercial de laticínios
Variedade de café originária da Arábia		(?)-roxo, árvore da mata úmida	
(?) Lobo, parceiro de Vinicius (MPB)		É aplaudido em praias do Rio	
		Apelido de Filipe Camarão (Hist.)	Ed (?), detetive de Verissimo (Lit.)
Osso do braço (Anat.)			
Designa cansaço (interj.)	Linha utilizada em bordados		
Fruto usado no preparo do poire		Red Bull (?) Race, corrida aérea	
Novela com Cláudia Raia (2008)		"(?) do Chão", programa da Globo	Ajuntamento de pessoas (bras. pop.)

HOJE NA TV TV TAROBÁ

- 06h00 – Band News
- 07h00 – Jornal Primeira Hora
- 08h00 – Café com Jornal
- 09h10 – Dia Dia
- 10h10 – Os Simpsons
- 11h00 – Atualidades
- 12h05 – Jornal Tarobá 1ª Edição
- 12h50 – Tarobá Esportes
- 13h05 – Tempo Quente
- 14h00 – Vitrine Revista
- 15h00 – Os Simpsons
- 16h15 – Brasil Urgente Nacional
- 17h40 – Brasil Urgente Regional
- 18h40 – Ponto de Vista
- 18h50 – Jornal Tarobá 2ª Edição
- 19h20 – Jornal da Band
- 20h25 – Fatmagül: A Força do Amor
- 20h30 – Horário Político
- 20h40 – Fatmagül: A Força do Amor
- 21h30 – Show da Fé
- 22h25 – Homem de Cueca
- 22h30 – Os Simpsons
- 23h15 – Polícia 24H
- 00h50 – Jornal da Noite
- 01h40 – Que Fim Levou?
- 01h45 – Alta Conexão
- 01h55 – Salem
- 02h55 – Só Risos
- 03h00 – Igreja Universal

RPC

- 05h00 – Hora Um
- 06h00 – Bom Dia Praça
- 07h30 – Bom Dia Brasil
- 08h50 – Mais Você
- 10h10 – Bem Estar
- 10h50 – Encontro
- 12h00 – Paraná TV 1ª Edição
- 12h45 – Globo Esporte
- 13h20 – Jornal Hoje
- 14h00 – Vídeo Show
- 15h10 – Sessão da Tarde / Mara e o Senhor do Fogo
- 16h35 – Vale a Pena Ver de Novo / Caminho das Índias
- 17h40 – Malhação
- 18h30 – Êta Mundo Bom!
- 19h15 – Paraná TV 2ª Edição
- 19h35 – Totalmente Demais
- 20h30 – Horário Político
- 20h40 – Jornal Nacional
- 21h25 – A Regra do Jogo
- 22h30 – Big Brother Brasil
- 23h20 – Pé na Cova
- 00h00 – Jornal da Globo
- 00h35 – Corujão 1 / Contra Tudo e Contra Todos
- 02h25 – Corujão 2 / Aprisionados
- 04h05 – Prova do Crime

REDE MASSA

- 05h50 – Negócios da Terra
- 06h00 – Jornal do SBT Manhã
- 07h00 – Tribuna da Massa Manhã
- 08h00 – Carrossel Animado
- 08h30 – Mundo Disney
- 10h30 – Bom Dia & Cia
- 10h45 – Pitadas do Tempero
- 11h00 – Destaque
- 11h45 – Show de Bola
- 12h00 – Tribuna da Massa 1ª Edição
- 13h30 – Naipi Comunidade
- 14h15 – Maria do Bairro
- 14h45 – Casos de Família
- 15h45 – Cuidado com o Anjo
- 17h15 – Teresa
- 18h20 – A Dona
- 18h30 – Tribuna da Massa 2ª Edição
- 19h20 – SBT Paraná
- 19h45 – SBT Brasil
- 20h30 – Horário Político
- 20h40 – Cúmplices de um Resgate
- 21h15 – Desenho Animado de Carrossel
- 21h30 – Carrossel
- 22h00 – Programa do Ratinho
- 23h00 – A Praça é Nossa
- 00h30 – The Noite com Danilo Gentili
- 01h30 – Jornal do SBT
- 02h15 – Okay Pessoal!
- 03h30 – RR Soares

RIC TV

- 06h30 – Balanço Geral Manhã
- 07h30 – Paraná no Ar
- 08h55 – Fala Brasil
- 10h00 – Hoje em Dia
- 12h00 – Balanço Geral
- 14h00 – Ver Mais
- 14h45 – Prova de Amor
- 15h45 – Chamas da Vida
- 16h45 – Cidade Alerta
- 19h00 – Cidade Alerta Foz
- 20h00 – RIC Notícias
- 20h30 – Horário Político
- 20h40 – José do Egito
- 21h30 – Jornal da Record
- 22h30 – Câmera Record
- 23h30 – Repórter Record Investigação
- 00h15 – Bates Motel
- 01h15 – Fala Que Eu te Escuto
- 02h15 – IURD

CATVE

- 06h00 – Telecurso
- 07h00 – Bate Rebate
- 08h00 – Quintal da Cultura
- 11h00 – Era Uma Vez No Quintal
- 11h30 – Que Monstro Te Mordeu
- 12h00 – Giro de Notícias
- 12h05 – Hora do Esporte
- 12h20 – Jornal da Catve 1ª Edição
- 13h00 – JC Debate
- 13h35 – Cocoricó
- 13h45 – Timmy e seus Amigos
- 13h55 – Pocoyo
- 14h10 – Barney
- 14h15 – Peppa Pig
- 14h30 – Quintal da Cultura
- 15h00 – Missa da Saúde
- 15h35 – Quintal da Cultura (Continuação)
- 17h15 – Era Uma Vez No Quintal
- 17h45 – Shaun, O Carneiro
- 18h00 – Giro de Notícias
- 18h05 – Esporte, Política & Cidadania
- 19h00 – Jornal da Catve 2ª Edição
- 19h30 – Bate Rebate
- 20h30 – JC Debate 2ª Exibição
- 21h00 – Jornal da Cultura
- 22h00 – Mad Man
- 23h00 – Metrópolis
- 23h30 – Cultura Memória
- 00h30 – Conhecendo Museus
- 01h00 – JC Debate 3ª Exibição

Programações sujeitas a alterações

PROGRAMAÇÃO DOS CINEMAS

Arcoplex Cascavel JL Shopping

SALA 1
O REGRESSO - 2D - DUB.
Quinta, Sexta e Sábado às 15h

O Regresso - 2D - Leg.
Quinta, Sexta e Sábado às 18h e 21h

Os Dez Mandamentos - 2D - Dub.
Domingo, Segunda, Terça e Quarta às 14h20, 16h40, 19h e 21h20

SALA 2
Caçadores de Emoção-ALL - 3D - Dub.
Domingo, Segunda, Terça e Quarta às 16h30 e 19h
Quinta, Sexta e Sábado às 19h

Caçadores de Emoção-Al. L. - 3D - Leg.
Sexta, Sábado, Domingo, Segunda, Terça, Quarta e Quinta às 21h30

O Bom Dinossauro - 3D - Dub.
Quinta, Sexta e Sábado às 17h

Snoppy & Charlie Brown - 3D
Domingo, Segunda, Terça, Quarta, Quinta, Sexta e Sábado às 14h30

SALA 3
O Regresso - 2D - Dub.
Domingo, Segunda, Terça e Quarta às 15h

O Regresso - 2D - Leg.
Domingo, Segunda, Terça e Quarta às 18h e 21h

Os Dez Mandamentos - 2D - Dub.
Quinta, Sexta e Sábado às 14h20, 16h40, 19h e 21h20

SALA 4
A Quinta Onda - 2D - Leg.
Domingo, Segunda, Terça e Quarta às 17h

Deapool - 2D - Dub.
Quinta, Sexta e Sábado às 17h

Deapool - 2D - Leg.
Quinta, Sexta e Sábado às 19h10 e 21h20

O Bom Dinossauro - 2D - Dub.
Domingo, Segunda, Terça e Quarta às 15h

Pai em Dose Dupla - 2D - Dub.
Domingo, Segunda, Terça e Quarta às 19h10 e 21h10
Quinta, Sexta e Sábado às 15h

Papilote de tilápia Copacol com tomilho



Ingredientes

- ❖ 400 g de filé de tilápia Copacol
- ❖ 100 g de cebolas em rodela
- ❖ 100 g de alho poró em rodela
- ❖ 300 g de batatas cortadas em rodela finas
- ❖ Sal e pimenta a gosto
- ❖ Azeite de oliva Minda a gosto
- ❖ Tomilho desfolhado a gosto
- ❖ Papel manteiga

Modo de preparo

Tempere os filés de tilápia com sal e pimenta. Corte 40 cm de papel manteiga e estique sobre uma tábua. Comece a montagem dos papilotes: coloque rodela

de cebola, de alho poró, folhas de tomilho, polvilhe sal e pimenta e regue com azeite. Disponha um filé de tilápia sobre a cama de vegetais, arrume as rodela de batata como se fossem escamas de peixe. Polvilhe sal e pimenta, folhas de tomilho e regue com azeite. Feche o papilote prendendo bem as bordas para que o ar e nenhum líquido escape. Leve ao forno a 180 por 30 minutos aproximadamente. Retire do forno e sirva cada papilote individualmente, abrindo-o somente no momento de comer. Pode acompanhar salada de folhas.

Rendimento: 4 porções
Confira esta e outras receitas em www.copacol.com.br

Salada de penne com legumes grelhados



Ingredientes

- ❖ 1 pimentão vermelho e 1 amarelo, sem sementes e sem a película branca, cortados em tiras
- ❖ 2 abobrinhas médias fatiadas na diagonal
- ❖ 1 berinjela pequena cortada em cubos, com a casca
- ❖ 3 colheres (sopa) de azeite
- ❖ 1 cebola cortada em gomos
- ❖ 2 dentes de alho cortados em fatias
- ❖ 2 colheres (sopa) de vinagre de vinho tinto
- ❖ 25 g de azeitonas verdes, sem caroço, cortadas em rodela (opcional)
- ❖ Alecrim fresco a gosto
- ❖ 300 g de massa curta tipo penne ou outra de sua preferência
- ❖ Sal e pimenta-do-reino moída na hora a gosto

Modo de preparo

Corte os legumes em uma

tábua e reserve. Em uma frigideira grande antiaderente, aqueça o azeite e refogue a cebola, os pimentões, a abobrinha, a berinjela e o alho durante 20 minutos, em fogo médio, mexendo de vez em quando até os legumes começarem a dourar. Junte o vinagre e a azeitona e tempere com sal e pimenta. Retire do fogo e deixe esfriar. Enquanto isto, aqueça 3 litros de água em um caldeirão e tempere com sal grosso. Leve ao fogo alto para ferver. Quando estiver borbulhando, despeje a massa, misture e cozinhe até ficar al dente. Escorra e passe pela água fria para cessar o cozimento. Coloque em uma vasilha funda e misture os legumes grelhados. Regue com mais azeite se desejar e tempere com o alecrim. Sirva em temperatura ambiente.

Torta de frango ao creme de milho



Ingredientes

- ❖ 1/2 pacote de biscoito cream cracker
- ❖ 3 colheres (sopa) de margarina sem sal
- ❖ 1 vidro de requeijão light
- ❖ 1 lata de creme de leite light
- ❖ 1 lata de milho verde drenado
- ❖ 1 peito de frango cozido e desfiado
- ❖ Sal, pimenta e ervas a gosto

Modo de preparo

Cozinhe o frango em água e sal. Desfie e tempere com pimenta-do-reino, sal e ervas ao seu gosto e reserve. Triture e amasse bem os biscoitos, junte a margarina e misture com as mãos. Forre uma forma de aro removível com esta massa e leve ao forno preaquecido (180 C) de 10 a 15 minutos. Prepare o creme batendo os demais ingredientes no liquidificador até formar uma pasta homogênea. Misture ao frango desfiado, acerte o sal e derrame sobre a massa assada previamente. Leve ao forno coberta com papel-alumínio por 15 minutos. **Dica:** se preferir pincele gema de ovo e leve para gratinar.

horóscopo

ÁRIES

Hoje as questões familiares e emocionais estão em foco. Cuide do que nutre você interiormente. Momento que ressalta a sensibilidade, as emoções, a fé e a conexão com o sagrado.

TOURO

Momento em que você deve observar os aspectos sutis e emocionais da comunicação. Este atento ao que se passa nas entrelinhas de seus contatos e das situações do cotidiano.

GÊMEOS

A sabedoria consiste em distinguir desejos ilusórios de anseios espirituais. Perceba o que realmente tem o poder de elevar você emocionalmente, espiritualmente e profissionalmente.

CÂNCER

A Lua está em seu signo enaltecendo o carinho, a sensibilidade e as emoções dos cancerianos. Momento especial para se sintonizar com o que lhe trará mais amplitude, expansão e crescimento.

LEÃO

Muita atenção para não se envolver em situações que lhe prejudiquem emocional e materialmente. Observe as verdadeiras intenções e motivações que há por detrás das situações que agora vive.

VIRGEM

Atenção nos relacionamentos, nas amizades e ao que mostra a sua intuição, virginiano. Dificuldades nas relações e parcerias podem derivar de problemas de comunicação. Fale com clareza.

LIBRA

Dia em que o tema mais importante é o seu desenvolvimento profissional. A verdadeira realização está vinculada a fazer as coisas com o coração e com sensibilidade.

ESCORPIÃO

Forte sintonia com as emoções e a espiritualidade. Mas cuidado com as ilusões. Tendência a sonhar acordado e a ter dificuldade de conviver com os fatos concretos.

SAGITÁRIO

Atenção ao que a sua sensibilidade aponta. Importantes questões domésticas e familiares. Compartilhando sentimentos e ideias você multiplica recursos e recebe apoios.

CAPRICÓRNIO

Para se sentir compreendido, se comunique muito além de palavras, capricorniano. Que seus atos sejam um reflexo do que você realmente sente e pensa.

AQUÁRIO

Em negócios tenha bastante consciência do que está fazendo, para evitar problemas. Sensação de que o Universo, Deus, a energia superior está lhe amparando em suas necessidades.

PEIXES

Um dia de muito romantismo, sensibilidade e afeto. Mas cuidado com as ilusões. Sua capacidade psíquica está acentuada, o que pode ajudar no desenvolvimento espiritual e emocional.

SALMO DO DIA

Ó Deus dos exércitos, até quando vos irritareis contra o vosso povo em oração? Vós o nutristes com o pão das lágrimas, e o fizestes servir um copioso pranto. Vós nos tornastes uma presa disputada dos vizinhos: os inimigos zombam de nós. Restaurai-nos, ó Deus dos exércitos; mostrai-nos serena



**A AGILIDADE QUE VOCÊ PRECISA,
COM A ECONOMIA QUE VOCÊ ESPERA**

Na hora de enviar suas encomendas, faça uma cotação com a gente e comprove!

Precisou? Ligue 45 2103.8199

Entrega expressa
BOMBONATTO

Rose Bracht

social@oparana.com.br

Pérola do dia

“Algumas vezes é um grande prazer simplesmente escutar alguém com quem amamos falar”.

Vincent McNabb

Infame

Procura-se Pessoa com piscina em casa para uma amizade sincera e duradoura...

Troco Solidário

O cofre da Apae de Cascavel recebe substancial reforço hoje. Diretores da loja Havan entregam para a entidade doação de 20 mil reais, quantia que corresponde à Campanha Troco Solidário do segundo semestre de 2015, ação em que a Havan incentiva os clientes a doar centavos do troco da sua compra em benefício de uma entidade assistencial.

Em destaque

O artista plástico Adriano Monanc, de Foz do Iguaçu, vai dar uma amostra de seu talento na Europa. O pintor reúne nesta quinta-feira a crítica especializada e potenciais clientes no vernissage da mostra “Novas Cores”, que será emoldurada pela Galeria Golan Rouzkhosh, em Paris, na França. A exposição reúne 26 obras do iguaçuense e será apresentada também em Bruxelas, na Bélgica; Principado de Mônaco; Dubai, nos Emirados Árabes; e Nova York, nos Estados Unidos.



Mulheres em evidência: Lilia Riedlinger e Denize Sperafico

Aniversariantes

◆ Sergio Kreuz, Luiz Roberto Castilho, Edson Renz, Roberto Pieta, Aline Ferreira, Daiana Mosele, Elizeo Cardoso da Silva, Gilmar de Lima, Hilmar Adams, Lucas Tomazzone Frozza, Neolmir Silveira, Marly do Rocio Correa, Giane dos Reis Fontes, Renato Marcos de Lima, Waldir Rodrigues da Luz, Suzana Corrêa de Melo, Armando Félix, Janaína Bastos Ferreira, Gilberto Souza Barbosa, Patrícia Bedin, Anacleto Bastos Félix.



A beleza de Aline Betiatto, aniversariante desta quinta-feira, na lente de Arivonil Policarpo



Luciana Berti Guimarães e Aline Faglioni, da sociedade cascavelense, marcando presença em festa que reuniu animado grupo de amigas na temporada, clicadas por Vinicius Bracht

PLASTIVEL
 Indústria de Plásticos Cascavel Ltda
 Sacos, Sacolas, Filmes Técnicos,
 Embalagens Plásticas Personalizadas.
 Fone/Fax:
 45.3038-4358 / 3035-4360
 9969 4414
 www.plastivel.com.br
 BR 277 KM 596
 Cascavel - Paraná

É muito **fácil** fretar um ônibus padrão Princesa dos Campos



Seja para turismo ou eventos, conte com uma empresa que há 80 anos investe no treinamento de motoristas, segurança, conforto, além de veículos que seguem um rigoroso sistema

de manutenção preventiva. Acesse o nosso site e veja como fretar é mais fácil do que você imagina:

www.princesadosc campos.com.br/fretamento

(45) 3225.4111

FRETAMENTO
 EVENTUAL OU
 CONTÍNUO



Princesa dos Campos
 FRETAMENTO

Brasil vai ao pódio da F-E

O Brasil marcou presença no pódio da 4ª etapa da Fórmula E (carros elétricos), disputada sábado, em Buenos Aires. Lucas di Grassi conquistou o terceiro lugar e agora é o vice-líder do campeonato com 76 pontos, quatro a menos que Sebastien Buemi. A vitória foi de Sam Bird. Bruno Senna terminou em 10º e Nelsinho Piquet em 12º.

Premiação será amanhã

O automobilismo de Cascavel estará em festa nesta sexta-feira. A partir das 20h, o Automóvel Clube de Cascavel premiará os cinco primeiros colocados do Campeonato Metropolitano de Marcas de Cascavel do ano passado, bem como as equipes campeãs. A solenidade será na Associação da Rádio Colméia.

Autódromo de Cascavel tem no fim de semana primeira decisão de 2016

O ano está apenas começando e o autódromo de Cascavel já terá a primeira decisão de 2016. Sábado e domingo o Zilmar Beux será palco da decisão da Copa Verão de Motociclismo, competição que tem promoção e organização de Orlei Silva, com supervisão da CBM (Confederação Brasileira de Motociclismo) e FPM (Federação Paranaense de Motociclismo). Se-

rão disputadas as categorias A (com pneus de competição) e B (com pneus originais de fábrica), reunindo motos de 250 e 300cc. A entrada do público será gratuita.

A participação de motoclubes das regiões Oeste e Sudoeste do Paraná garantirá um bom público no evento. Clubes de Pato Branco, Toledo, Terra Roxa, Marechal Cândido Rondon e Cascavel

estão com espaços reservados no paddock do autódromo cascavelense para receber seus associados.

DECISÃO

Na pista, as disputas serão intensas. Na categoria A, Juliano Soder, de Toledo, é o líder com 61 pontos. Na vice-liderança aparece Leonardo Mascarello, de Palotina, com 52,4 pontos, ao

passo que o londrinense Felipe Gonçalves é o terceiro colocado com 50,4.

Já na categoria B, os três primeiros colocados são da região Oeste. Carlos Kozerski, de Santa Helena, ocupa a primeira colocação com 57,4 pontos, Paulo Braga, de Terra Roxa, é o vice-líder com 54,4 e Jyot Guiot, de Cascavel, é o terceiro colocado com 46,4 pontos.

Programação

A programação da etapa decisiva da Copa Verão de Motociclismo começará no sábado com a realização de quatro treinos livres, cada um com duração de 20 minutos. Às 16h será disputado o treino classificatório, que definirá o grid de largada. No domingo, a largada da primeira bateria será às 11h20 e da segunda às 14h30. Cada bateria terá a duração de 12 voltas. A novidade será o grid invertido na segunda bateria, ou seja, o ganhador da primeira irá largar em último na segunda.



Luís Tauffer, de Cascavel, estreará na categoria A pilotando uma Yamaha R3



Juliano Soder, de Toledo, lidera a categoria A com duas vitórias



Carlos Kozerski, de Santa Helena, é o líder da categoria B



Leonardo Mascarello, de Palotina, é o vice-líder da categoria A

Classificação da Copa Verão de Motociclismo

Categoria A		
Pos.	Piloto	Pontos
1º	Juliano Soder	61
2º	Leonardo Mascarello	52,4
3º	Felipe Gonçalves	50,4
4º	Josuel Suel Silva	36
5º	Anésio Fernandes	21,4
6º	Luís Felipe	19,6
7º	João Stenzowski	19
8º	Sívio Silva	16
9º	Wagner Ettinger	15
10º	Luciano Zanardi	13

Categoria B		
Pos.	Piloto	Pontos
1º	Carlos Kozerski	57,4
2º	Paulo Braga	54,4
3º	Jyot Guiot	46,4
4º	David Fleuri	42
5º	Marcos Drum	40
6º	Fábio Roberto Ferreira	36
7º	Nicolau Aprígio	33,4
8º	Sívio Inomata	26
9º	Roberto Ken	17,2
10º	Ricardo Frantz	14
11º	Almir Luiz	11



Sívio Inomata é um dos cascavelenses cotados à vitória na categoria B



Felipe Gonçalves representará Londrina na decisão da Copa Verão

itaipu água mineral

DISK ÁGUA
(45) 3226 0544

MJS Telecom

vivo

(45) 3304-9004

CASA WIRELESS

DISTRIBUIDOR AUTORIZADO

AMERICA • AMERICA BOX
Shopping Vendôme, 5º Piso
www.casawireless.com.py

Chelog

OPERADORA LOGÍSTICA

COMPOSTO DE ERVA MATE

FOLHA VERDE

Fone: (45) 3224-3435
melmate@uol.com.br

JACK'S

Wash Motociclistas Cascavel-PR

Lavagem, Polimento, Manutenção e Troca de Óleo (motos)

Fone: (45)3037-3902 e (45) 9960-4743
Rua Rio de Janeiro, 1677 - Cascavel - PR

JGS

Construções, Comércio e Serviços LTDA

Construção e implantação de agências bancárias!

Quênia fora da Rio 2016?

O Comitê Olímpico do Quênia estuda não enviar atletas ao Rio de Janeiro para os Jogos Olímpicos devido ao atual surto do zika vírus no Brasil. O Quênia possui alguns dos maiores corredores do mundo de média e longa distâncias. Nos Jogos de 2012, em Londres, o país conseguiu 11 medalhas, todas no atletismo. No Mundial da categoria no ano passado, os quenianos lideraram o quadro de medalhas.

Medo pode gerar boicote

A preocupação com o zika vírus já fez alguns atletas cogitarem não participar da Rio 2016 e algumas confederações a serem alvos de boatos sobre deixar aos atletas a decisão de participar dos Jogos. Nesta semana a confederação dos Estados Unidos negou essa possibilidade, ao contrário da goleira da seleção norte-americana Hope Solo, que estuda não vir ao País. Já Grã-Bretanha e Japão e negaram qualquer tipo de boicote às Olimpíadas devido ao zika.

Agita Tancredo

Evento quer tornar Cascavel “cidade da qualidade de vida”

Cascavel - Um evento com formato inédito será realizado no dia 5 de março, das 15h às 20h, na Avenida Tancredo Neves, em Cascavel. É o Agita Tancredo, projeto-piloto que ambiciona tornar a avenida do mesmo nome em um grande polo de atividades voltadas à promoção da saúde e da qualidade de vida.

O projeto foi criado pelo deputado federal Evandro Roman, que há anos amadurecia uma forma de colocar em prática em Cascavel uma ação de sucesso e que conheceu em Ribeirão Preto, no interior paulista. “Sou formado em educação física, fui árbitro de futebol e gosto muito de tudo o que é relaciona-

do ao esporte. Assim, surgiu a ideia de envolver um grande número de pessoas em atividades físicas, de lazer e de integração”, afirma.

A sugestão foi apresentada à Unimed, cooperativa médica que tem a promoção da saúde como um dos seus pilares centrais. “Tivemos acesso à proposta original há cerca de um ano e decidimos participar porque investir em saúde e em qualidade de vida é um dos princípios das nossas ações”, diz o presidente da Unimed, o médico Danilo Galletto.

“Tudo o que tem por missão contribuir para melhorar a qualidade de vida das pessoas terá sempre o apoio da



A apresentação do projeto à imprensa ocorreu ontem, na Acic

Acic”, afirma o presidente Alci Rotta Júnior. “Esse é um evento motivador, e quanto mais a idade avança, mais o

exercício físico e a dieta saudável são importantes”, ressalta o presidente da Amic, Jorge Luiz dos Santos.

panorama esportivo

Confortável

A seleção brasileira de futsal entrou em quadra ontem apenas para cumprir tabela contra a seleção peruana, pois já tinha garantido sua vaga na semifinal das Eliminatórias Sul-Americanas para a Copa do Mundo com as vitórias sobre Venezuela (2 a 1), Paraguai (1 a 0) e Equador (14 a 0). O placar contra o Peru foi tão insignificante que o Brasil poderá entrar em quadra amanhã, pela semifinal, já garantido no Mundial. Para isso, bastava a Colômbia, que já tem vaga garantida por ser sede do Mundial, não ter tropeçado, também ontem, no Uruguai.

Folga

Assim como tem sido para a seleção brasileira em Assunção (PAR), para os principais times do futsal paranaense os últimos dias também não foram de descanso no feriadão de Carnaval. Tanto que para o Cascavel, que treina para representar o Estado na Taça Brasil, de 29 de fevereiro a 6 de março, em Carlos Barbosa (RS), a primeira folga da semana será na manhã de hoje. Já o período da tarde será de treino na Neva.

Quadra aprovada

Jogador rodado no mundo do futsal, o pivô Dilvo, reforço do Foz Cataratas para 2016, elogiou a quadra do Ginásio Costa Cavalcanti, em Foz do Iguaçu. “É uma das mais bonitas em que já estive, além de ser uma das melhores do Brasil”, garante o jogador. O piso de madeira flutuante e com medidas oficiais de 40mx20m foi o escolhido pela seleção brasileira para a preparação para as Eliminatórias da Copa 2017.

Projeto conta com 12 diferentes ações

A apresentação do projeto foi feita pelo médico Humberto Golfieri Júnior. Ele citou que hoje a humanidade tem as doenças crônicas, como diabetes e hipertensão, como grandes inimigas, e que hábitos saudáveis, como exercícios e alimentação adequada, ajudam a preveni-las.

A proposta para o dia 5 de março é envolver os presentes em 12 ações diferentes.

Haverá futebol, xadrez de rua, frescobol, atividades para pets, calistenia, caminhadas, modalidades orientadas pelo Núcleo Setorial de Academias, food trucks e até exposição de carros antigos.

Um dos desafios é fazer com que o Agita Tancredo ocorra regularmente. Por isso, um dos pontos do projeto é criar uma ciclofaixa para passeios exclusivos de bicicletas e caminha-

das aos domingos. Também serão desenvolvidas atividades de crossfit e agility (modalidade em que cães vencem provas de obstáculos). Entidades, empresas e instituições de ensino são parceiros na realização do projeto.

Caso chova no dia 5 de março, todas as atividades do Agita Tancredo serão transferidas para o sábado seguinte, 12 de março.

➔ Marechal

O Marechal Futsal está finalizando a terceira semana de trabalho. Na primeira foram feitos exames clínicos e avaliações físicas. Já na segunda semana as atividades se tornaram mais intensas e o treinador Paulinho Sananduva já trabalhou com bola em algumas ocasiões. Nesta terceira semana de pré-temporada os treinos estão sendo ainda mais intensificados. “Somente duas ou três semanas de pré-temporada não sustentam a condição física ao longo do ano”, explica o preparador físico Harrison Muzzy.



Não deixe seu tanque entrar na reserva!

A **DIAL** garante o combustível para o seu posto ou TRR. Gasolina e Diesel fornecidos pela Petróleo Brasileiro S/A. Agilidade na entrega, com frota própria.

 **(45) 3224-6363**



Dial Distribuição Abastecimento e Logística Ltda. Rodovia BR 277, Km 600 - Cascavel - PR

Poupedi Sicredi: o ponto de partida da viagem dos seus sonhos.

Para todos os planos da sua família, conte com os Poupedis para ajudar você a poupar. Investindo na poupança do Sicredi, você ganha o rendimento da aplicação e mais os resultados da cooperativa no final do ano; e a comunidade também ganha, porque os recursos são reinvestidos na sua região.

Venha falar com a gente.

Faça uma Poupedi Sicredi.



Poupedi
Sicredi

GENTE
QUE
COOPERA
CRESCER
SICREDI

Acesse www.poupedisicredi.com.br
e descubra várias dicas para poupar e realizar.

Corinthians

A julgar pelos treinos da semana, o Corinthians deverá ter um time misto para enfrentar o Capivariano às 21h desta terça-feira, em Itaquerã, pela terceira rodada do Paulistão. O técnico Tite ensaiou a equipe com seis mudanças em relação à escalação utilizada nas duas primeiras rodadas. Uma das novidades é a presença do jovem volante Maycon, de 17 anos, destaque alvinegro na última Copinha. O meia Guilherme também será titular pela primeira vez, após entrar no minutos finais contra o Audax. Já a expectativa fica pelas estreias do meia Giovanni Augusto e do atacante André, com mais chances para o segundo. Único time com 100% de aproveitamento no Estadual, o Corinthians deverá ir a campo com Cássio; Edílson, Felipe, Vilson e Uendel; Willians, Romero, Maycon, Guilherme e Marlon; Danilo.

Coritiba e Londrina fazem jogo de invictos nesta quinta na Capital

Curitiba – Aberta ontem com cinco jogos, a terceira rodada do Paranaense de Futebol 2016 será encerrada hoje com o confronto isolado entre Coritiba e Londrina, às 19h30, no Couto Pereira. O duelo colocará frente a frente duas equipes invictas no Estadual.

Com vitórias sobre FC Cascavel (4 a 0) e Foz do Iguaçu (3 a 0), o Coxa ostenta o melhor ataque do campeonato com sete gols marcados e nenhum sofrido. Além disso, tem Kléber Gladiador no topo da lista dos artilheiros com cinco gols.

No Tubarão, os triunfos foram sobre PSTC e Toledo, ambos por 2 a 0. Assim, o time ainda não teve sua defesa vazada.

Já o atacante Bruno Batata promete um duelo particular com o goleador coxa-branca, pois está a dois da artilharia.

JOGAM HOJE	
PARANAENSE	
19h30	Coritiba x Londrina
PAULISTA	
18h30	Botafogo x São Bernardo
19h	XV de Pirac. x Água Santa
21h	Corinthians x Capivariano
GAÚCHO	
19h30	Internacional x Passo Fundo
CARIOCA	
17h	Cabofriense x Bonsucesso
17h	Madureira x Fluminense
COPA DO REI	
18h	Celta x Sevilla
PRÉ-LIBERTADORES	
20h30	Guarani x Ind. Del Valle
22h45	Ind. Santa Fe x O. Petrolero

Inter

Vindo de vitória sobre o Ypiranga (3 a 2) e empate com o São José (0 a 0), o Internacional tenta se aproximar do topo da tabela do Gaúcho nesta quinta-feira, às 19h30, em duelo com o Passo Fundo, no Beira-Rio, pela terceira rodada. A novidade no Colorado deverá ser a presença do zagueiro Jackson, que retornou de empréstimo ao Palmeiras para formar dupla com Paulão. Já o meia Alex segue como substituto de D'Ale. O técnico Argel deverá mandar a campo Alisson; Paulão, Jackson e Artur; Fernando Bob, Rodrigo Dourado, Marquinhos e Alex; Eduardo Sasha e Vitinho.

PLACAR DE ONTEM

PARANAENSE		
Maringá	1 x 2	Paraná Clube
PSTC	1 x 1	Toledo
F. do Iguaçu	4 x 3	FC Cascavel
J. Malucelli	1 x 0	Operário
Rio Branco	1 x 2	Atlético

GAÚCHO		
Veranópolis	0 x 1	Grêmio

PAULISTA		
Oeste	0 x 0	Palmeiras

CARIOCA		
Vasco	2 x 0	Volta Redonda
Botafogo	1 x 0	Macaé
Portuguesa	0 x 5	Flamengo

PRÉ-LIBERTADORES		
São Paulo*	1 x 0	Cesar Valejo

* Classificado à fase de grupos



PREVISÃO DO TEMPO

CASCATEL

Parcialmente nublado com chuvas e trovoadas isoladas
Quinta 11/02/2016

Nebulosidade variável
Sexta 12/02/2016

Céu claro
Sábado 13/02/2016

CRESCENTE 15/02-05h46
CHEIA 22/02-15h19
MINGUANTE 01/03-20h10
NOVA 08/03-22h54



Loterias CAIXA

NOSSOS RESULTADOS SÃO INFORMATIVOS E NÃO SUBSTITUEM OS RESULTADOS OFICIAIS.

FEDERAL concurso 5048	DUPLA SENA concurso 1462	LOTOMANIA concurso 1632
1º prêmio 62.941 2º prêmio 17.012 3º prêmio 91.779 4º prêmio 54.323 5º prêmio 13.756	1º sorteio 03 08 24 26 46 47 2º sorteio 12 35 38 39 42 48	05 09 18 26 32 38 39 47 52 59 62 63 65 67 72 79 81 82 88 99
QUINA concurso 4005	LOTOFÁCIL concurso 1321	TIMEMANIA concurso 838
10 14 33 50 62	02 03 04 06 07 09 10 11 13 14 18	15 32 34 35 37 46 64
MEGASENA concurso 1789	06 25 43 57 58 59 19 20 23 24 TIME DO RIVER/PI	

Imobiliário

imobiliario@oparana.com.br

01 - O Paraná Quinta-feira, 11/02/2016

QUER RESULTADOS?

Imobiliário,
O Paraná
Jornal de Fato

As melhores
ofertas de
imóveis de
Cascavel e
região



IMOBILIÁRIA

Lokatell

Nosso negócio é feito de valores

(45) 3037-3137

www.lokatell.com.br

Cascavel · Maringá · Toledo



Comemorando
22
1993 - 2015
anos

QUANDO A OPORTUNIDADE É BOA VOCÊ ENXERGA DE LONGE

APARTAMENTOS NO RESIDENCIAL
SOLAR DU PARC

PLANTÃO DE VENDAS
9981 0034

LOCAÇÃO

VENDA

AGENDE UMA VISITA COM NOSSOS CORRETORES
45 3037 3137

DUAS VAGAS DE GARAGEM	128,92m ² DE ÁREA TOTAL	TRÊS QUARTOS (UMA SUÍTE)	VARANDA GOURMET	ÁREA DE LAZER	SALÃO DE FESTAS	DEPÓSITOS INDIVIDUAIS
-----------------------	------------------------------------	--------------------------	-----------------	---------------	-----------------	-----------------------



*IMAGENS MERAMENTE ILUSTRATIVAS - REFERENTES AO APARTAMENTO DECORADO



VISITE APARTAMENTO DECORADO

WWW.LOKATELL.COM.BR



IMOBILIÁRIA

Lokatell

Nosso negócio é feito de valores

IMÓVEIS PARA LOCAÇÃO

CASAS

- R\$ 350,00 - Cond. Pantanal. Av. Piquiri, 906 c/ 2 qtos, sala, cozinha, lav, wc e estac.
- R\$ 380,00 - Alto Alegre. R. Flamboyant, 1151 (fundos) c/ qto, sala, cozinha, lavand.
- R\$ 400,00 - Alto Alegre. R. Flamboyant, 1151 (fundos) c/ qto, sala, coz, lavanderia, WC
- R\$ 400,00 - Porto Seguro. R. Pioneiros, 82 c/ qto, sala, cozinha, lav, wc e estacion.
- R\$ 400,00 - Centro - R. Maranhão, 995 (fundos) c/ 2 qtos, sala, cozinha, wc e lavanderia
- R\$ 420,00 - Floresta. R. Maracaj, 1772 c/ qto, sala, cozinha, lavanderia, wc, garagem
- R\$ 420,00 - Moradas Cascavel - R. Tranquilo Noro, 720 c/ 2 qtos, sala, cozinha, lavanderia, wc, estacionamento
- R\$ 480,00 - Centro. R. Maranhão, 995 (fundos) c/ 2 qtos, sala, cozinha, lavanderia, wc
- R\$ 500,00 - Moradas Cascavel. R. Tranquilo Noro, 720 c/ 2 qtos, sala, cozinha, lavanderia, wc, estacionamento, com o condomínio já incluso no aluguel.
- R\$ 500,00 - Cataratas - R. Genipro M. de Queiros, 546 c/ 2 qtos, sala, cozinha, lavanderia, wc e garagem
- R\$ 500,00 - Nova Cidade - R. Israel da Vigo Silveira, 1431 c/ 1 qto, sala, cozinha, lav, wc, gar
- R\$ 550,00 - Jd. Canada R. Don Pedrito, 264 c/ 2 qtos, sala, coz., wc, estac. MOBILIADA.
- R\$ 550,00 - São Cristóvão - R. Aramys Athaide, 183 c/ 1 qto, sala, cozinha, lav, wc, gar.
- R\$ 600,00 - São Cristóvão. R. Londrina, 296 c/ 2 qtos, sala, cozinha, lav, wc e estac.
- R\$ 700,00 - Belmont - R. Armando Zanata, 310 c/ 3 qtos, sala, coz, lav, wc e garagem
- R\$ 700,00 - Guarujá - R. Flor da Serra, 1122 c/ 3 qtos, sala, cozinha, lav, wc, estac.
- R\$ 700,00 - Quebec. R. Aparecida dos Portos, 807 c/ 3 qtos, sala, coz, lav, wc e garagem
- R\$ 720,00 - Pion.Catar. R. Ernandes de Oliveira, 705 2 qtos, sala, coz., wc e garagem.
- R\$ 750,00 - Pioneiro Catarinense. Av. Cascavel, 714 2 qtos, sala, coz, lav, wc e garagem
- R\$ 750,00 - Floresta. R. dos Pinus, 70 B c/ 3 qtos, sala, cozinha, lav, wc e estac.
- R\$ 750,00 - Periolo - R. Romeu Caponi, 299 c/ 2 qtos, sala, cozinha, lav, wc, garagem
- R\$ 750,00 - Alto Alegre - R. Joel Sanwais, 824 c/ 2 qtos, sala, cozinha, lav, wc e garagem
- R\$ 780,00 - Santo Onofre. R. caraibas, 220 c/ 2 qtos, sala, coz., copa, wc e garagem
- R\$ 780,00 - Esmeralda. R. Onix, 252 c/ 3 qtos, sala, cozinha, lavanderia, wc e garagem
- R\$ 800,00 - Claudete R. Jorge Lacerda, 1289 3 qtos, sala, coz, lav, wc, varanda e gar.
- R\$ 830,00 - Maria Luiza - R. Cuiaba, 688 c/ 2 qtos, sala, cozinha, lava, wc e garagem
- R\$ 850,00 - Centro - R. Maranhão, 1134 (fundos) c/ 3 qtos, sala, coz, lav, wc, garagem
- R\$ 950,00 - Centro - R. Natal, 1124 c/ 3 qtos, sala, cozinha, lavanderia, wc e garagem
- R\$ 1.050,00 - Nova York R. Laranjeiras do Sul, 1260 3 qtos, sala, coz, lav, wc e garagem
- R\$ 1.100,00 - Pacaembu - R. Capitão Leonidas Marques, 802 c/ 3 qtos, sala, cozinha, lavanderia, wc, churrasqueira e garagem

- R\$ 1.150,00 - Itamaraty R. Pedro Carlos Neppel, 464 3 qtos, sala, coz, lav, wc, garagem
- R\$ 1.150,00 - Country - R. Para, 2372 c/ 2 qtos, 2 salas, coz, lav, wc, varanda c/ churrasqueira e garagem
- R\$ 1.200,00 - Coqueiral - R. Joao de Mattos, 692 c/ 3 qtos, sala, coz, lav, wc e garagem
- R\$ 1.300,00 - Coqueiral - R. Presidente Kennedy, 3796 c/ 3 qtos sendo 1 suite, sala, cozinha, lavanderia, wc, edícula com churrasqueira e piscina
- R\$ 1.400,00 - Jd. Itamaraty. R. Edson B. de Oliveira, 570. 3 qtos + 1 ste, sla, coz., A.S, wc e gar.
- R\$ 1.500,00 - Caravelli - R. Vicente Machado, 635 c/ 3 qtos sendo 1 suite, sala, cozinha, lavanderia, wc e garagem
- R\$ 1.500,00 - Tropical - R. Flamboyant, 3412 c/ 3 qtos sendo 1 suite, sala, cozinha, lavanderia, wc, garagem
- R\$ 1.500,00 - Maria Luiza - R. 8 de maio, 508 c/ 3 qtos sendo 1 suite, sala, cozinha, lavanderia, wc e garagem, edícula com churrasqueira
- R\$ 1.500,00 - Claudete. R. Maria Dolores da Mota, 558 c/ 03 qtos, sala, wc social, cozinha planejada, área de serviço, churrasqueira e 02 vagas de garagem.
- R\$ 1.500,00 - São Cristóvão - R. Antonina, 381 c/ 4 qtos, sala, cozinha, lavanderia, wc, sacada, edícula com churrasqueira, piscina e garagem
- R\$ 1.500,00 - Centro. R. Marechal Floriano, 3122 c/ 3 qtos sendo 1 suite, 2 salas, cozinha, lavanderia, wc, 2 varandas, churrasqueira, dependência empregada, garagem
- R\$ 1.600,00 - Alto Alegre - R. Cuiaba, 5483 c/ 3 qtos sendo 1 suite, sala, cozinha com armários, lavanderia, wc, varanda com churrasqueira e garagem
- R\$ 2.000,00 - Centro - R. Minas Gerais, 1496 c/ 4 qtos sendo 2 suítes, 3 salas, cozinha, lav, varanda aberta c/ churrasq. e var. fechada, 3 vgs gar. Coberta, estac.
- R\$ 3.500,00 - Maria Luiza - R. Do Expedicionário, 694 c/ 3 qtos sendo 1 suite, 3 salas, coz, lav, escrit, deposito, varanda, chur, garagem, piscina com hidromassagem

CASAS COMERCIAIS

- R\$ 980,00 - São Cristovao. R. Minas Gerais, 427 c/ 3 qtos, sala, cozinha, A.S., wc e estacionamento.
- R\$ 1.500,00 - São Cristovao. R. Minas Gerais, 413 c/ 3 qtos sendo 1 suite, sala, coz., A.S., wc e gar.
- R\$ 1.500,00 - Claudete - R. Jorge Lacerda, 1289 c/ 3 qtos, sala, coz, lav, wc, e garagem
- R\$ 2.500,00 - Jd. Canadá. R. Mar. Rondon, 4064 c/ 5 qtos sendo 2 stes, 6 salas, coz., A.S., 2 Wc, lavabo, varanda c/ churrasqueira, sacada e garagem.
- R\$ 3.250,00 - Centro - R. Minas Gerais, 1496 c/ 4 qtos sendo 2 suítes, 3 salas, cozinha, lav, varanda aberta c/ churrasq. e varanda fechada, 3 vgs de gar. coberta e estacion.
- R\$ 4.500,00 - Centro - R. Curitiba, 890 c/ 4 qtos sendo 1 suite, 2 salas, cozinha, lavanderia, lavabo, varanda, edícula com churrasqueira e garagem, semi mobiliada
- R\$ 4.800,00 - Centro. R. Rio de Janeiro, 1674 c/ 5 Salas, Recep, Sala de Espera, Copa, Wc Masc./ Fem. Wc Def Estacion. Frontal P/ Clientes -Estacion. Fundos P/ Func. Alarme. Infraestrutura p/ ar cond (c/ cabeamento). Cabos Adsl e telefônicos em todas as depend. (central telefônica). Paver tátil entrada e saída de gar. Acess. p/ cadeirantes). Iluminação noturna aut. (balizadoras, ilum. jd. lateral e fachada).
- R\$ 4.500,00 - Centro - R. Recife, 611 c/ SALA TERREA: RECEPÇÃO, 6 SALAS, COPA, WC; APT SUPERIOR: COZ, 2 SALAS, LAVABO, 4 QUARTOS SENDO 1 SUÍTE, SACADA FRENTE, WC SOCIAL E WC DA SUÍTE; FUNDOS: EDICULA COM CHURRASQUEIRA; PISCINA, 1 GAR. COB. + 3 DESC; + 1 VG DE GAR DESCOBERTA NA FRENTE DO IMÓVEL.

SOBRADOS

- R\$ 580,00 - Itamaraty. R. Edson Beler de Oliveira, 540 2 qtos, sala, coz, wc e garagem.
- R\$ 990,00 - Pq. São Paulo. Cond. Nelson Muller. R. Gen. Osorio, 1470 c/ 3 qtos, sala, coz, wc, sacada, varanda c/ churrasq., 2 vagas de gar. coberta e outra descoberta
- R\$ 1.100,00 - Alto Alegre - R. Estanislau Cidral, 420 c/ 3 qtos sendo 1 suite, sala, cozinha, lavanderia, wc, garagem, edícula com churrasqueira
- R\$ 1.100,00 - Santo Onofre - R. Guaias, 448 c/ 3 qtos sendo 1 suite, sala, cozinha, lavanderia, wc, lavabo, sacada, churrasqueira e garagem
- R\$ 1.200,00 - Consolata - R. Agostinho dos Santos, 1068 c/ 2 qtos sendo 1 suite, sala, cozinha, lavanderia, wc, sacada e garagem
- R\$ 1.400,00 - Jd. Itamaraty - R. Padre Carlos Nitzko, 760 c/ 3 qtos sendo 1 suite, sala, cozinha, lavanderia, wc, sacada, varanda com churrasqueira e garagem
- R\$ 1.500,00 - Tropical - R. Quaresmeira, 216 c/ 3 qtos sendo 1 suite, sala, cozinha, lavanderia, wc, garagem, varanda com churrasqueira
- R\$ 1.500,00 - Country - R. Londrina, 1053 c/ 3 qtos sendo 1 suite, sala, cozinha, lavanderia, wc, sacada, varanda com churrasqueira e garagem
- R\$ 1.600,00 - Nova Cidade - R. Colonização, 544 c/ 4 qtos sendo 1 suite, sala, cozinha, lavanderia, wc, sacada, garagem, varanda nos fundos com churrasqueira
- R\$ 1.800,00 - Alto Alegre. R. Costa e Silva, 335 5 qtos sendo 2 suítes, 2 salas, coz, wc e garagem.
- R\$ 2.000,00 - Jd. Canada. R. Marechal Rondon, 4064 c/ 5 qtos sendo 2 suítes, 6 salas, cozinha, lavanderia, 2 Wc, lavabo, varanda com churrasqueira, sacada, garagem
- R\$ 2.000,00 - Centro R. Marechal Rondon, 2826 c/ 3 qtos sendo 1 suite, 2 salas, coz c/ armários, copa, 2 sacadas, lav, wc, 2 lavabos, churrasq, deposito, 2 a 3 garagens.
- R\$ 2.200,00 - Fag - R. João Maria Correa, 521 c/ 3 qtos sendo 2 suítes, sala, cozinha, lavanderia, wc, sacada e garagem
- R\$ 2.400,00 - Condomínio Fag - R. Itagiba Fortunato, 414 c/ 3 qtos sendo 1 suite, sala, cozinha, lavanderia, wc, sacada e garagem
- R\$ 3.200,00 - Centro - R. Santa Catarina, 2181 c/ 4 qtos sendo 1 suite, sala 2 amb, coz. com armários, lav, wc, lavabo, sacada, varanda c/ churras. e jardim

TERRENOS

- R\$ 800,00 - casa terreno - Lot. FAG - R. João Padilha Quadra 20 Lotes 20/21/22 com 560m2 cada
- R\$ 1.000,00 - Pacaembu - Rua EUA com Venezuela (2 terrenos) 720m2
- R\$ 1.000,00 - Alto Alegre - R. Paraguaí, 498 (738m²)
- R\$ 1.200,00 - Centro - Av. Toledo, 254 (592,50m²)
- R\$ 1.500,00 - Santa Felicidade - R. Jaime Pantalhao de Moraes esquina com R. Cabo Clodoaldo Ursulano com 834m²
- R\$ 2.500,00 - Pacaembu - R. EUA com Rua Bolivia (7 terrenos) 2646m²
- R\$ 4.000,00 - Centro - R. Maranhão esquina com R. Osvaldo Cruz (1980m²)



Gaucha
imobiliária

Fone: 3225-1233 - Fax 3333-8316

RUA PERNAMBUCO, 54 - CENTRO

e-mail: contato@imobiliariagaucha.com.br / www.imobiliariagaucha.com.br

VENDAS

**PLANTÃO: 9972-2848 | 9972-0258 |
9972-2088 | 9978-4894**

CASAS, SOBRADOS e APARTAMENTOS

SOBRADO COM 397M²

Rua Machado de Assis, Região do Lago I, 01 suíte master, 02 suítes, sala de jantar/estar, sala de TV, escritório, bwc, copa, cozinha, lavabo, 03 sacadas, área de serviço, 06 vagas de garagem, aquecimento, churrasqueira, depósito, piscina, salão de festas. valor CONSULTE-NOS

CASA 180M²

Rua Engenharia, 310, Jd Universitário, suíte, 2 qtos, sala jantar/estar, bwc, coz. área serv., 3 gar, churr., depósito, salão de festas. R\$ 385.000,00

CASA COM 190M²

Rua Sucuri, Residencial Roma - 01 suíte, 02 quartos, sala de jantar/estar, bwc, copa, cozinha, lavabo, dep. de empregada, área de serviço, 06 vagas de garagem, bwc empregada, churrasqueira, MOBILIADO. R\$ 500.000,00 - ACEITA IMÓVEL DE MENOR VALOR.

SOBRADO COM 320M²

Rua Tarquinio Joslin dos Santos, Jd Maria Luiza, com 01 suíte master, 01 suíte, 02 qtos, sala jantar/estar, sala TV, escrit, bwc, copa, coz, lav, sacada, dep emp, área serviço, 04 gars, aquec, semi-mobiliado. R\$ 1.050.000,00

02 CASAS

Rua Presidente Bernardes nº898, casa frente com 90,00m² em alvenaria com 03 quartos, sala estar, bwc, copa, cozinha, área de serviço, casa dos fundos com 100,00m² em madeira com 03 quartos, sala, cozinha bwc, lavanderia. R\$490.000,00

CASA COM 742M²

com 05 quitinetes(fundos), e uma sala comercial pequena (frente), Rua Antonina nº 265, Centro. R\$ 550.000,00

CASA COM 200M²

(averbado), Condomínio Plantar, Boa vista da Aparecida, com 01 suíte, 04 quartos, sala de jantar/estar, copa, cozinha, dep. empregada, área de serviço, 02 garagens, aquecimento, churrasqueira, piscina, salão de festas, semi-mobiliado.

SOBRADO COM 214M²

Rua Visconde do Rio Branco, Centro,

com 01 suíte, 02 quartos, sala de jantar/estar, sala TV, escritório, copa, cozinha, 03 bwcs, lavabo, sacada, área de serviço, 04 garagens, aquecimento, churrasqueira, semi-mobiliado. R\$ 600.000,00

ED. AUGUSTUS

Com 180,00m², Rua da Bandeira 927, com 01 suíte, 02 quartos, sala de jantar/estar, cozinha, bwc, sacada com churrasqueira, área de serviço, 02 vagas de garagem. VALORES CONSULTE-NOS

ED. CURITIBA RESIDENCE

Rua Curitiba, Neva, 1º apart. c/ 100,30m², 2 qtos, 2 salas, lavabo, bwc, coz., lavand., sacada c/ churrasq. e 1 gar. ; 2º apart. 142,80m², suíte, 2 qtos, bwc, 2 salas, coz., lavand. e 2 gar, CONSULTE-NOS.

ED. LE PRESTIGE 291,5M²

R. Goiás, Country. Suíte Master, 2 suítes, 4 salas, lavabo, sacadas, cozinha, lavanderia, dep. empregada, depósito, 3 vagas de garagem, ótima área de lazer em amplo terreno. Valor R\$ 1.162.000,00

ED VILLA MEDINE COM 297,77M²

Rua Minas Gerais 1930, Centro, com 01 suite master, 02 suítes, sala de jantar/estar, sala de TV, copa, cozinha, lavabo, sacada, área de serviço, 03 garagens, aquecimento, churrasqueira, sala de jogos, piscina, play ground, salão de festas, semi mobiliado. VALOR CONSULTE-NOS

ED TORRES DE LYON

Com 118,00m², Rua Recife, Cozinha planejada, 01 suite, 02 quartos, Bwc, sala e copa conjugadas, lavanderia, 02 vagas de garagem. **R\$ 315.000,00**

APTO COM 226M²

Ed Porto Seguro, Rua Joao Pessoa, com 01 suite, 02 quartos, sala de jantar/estar, bwc, cozinha, lavabo, sacada, dep empregada com bwc, área de serviço, 02 garagens, aquecimento, depósito, sala de jogos, piscina, play ground, salão de festas, moveis embutidos. R\$500.000,00

ED MARINI

Com apartamentos de 145M² a 148M², 01 suite, -2 quartos, sala de jantar/estar, bwc, sacada com churrasqueira, área de serviço, 02 garagens, aqueci-

mento, salão de festas. valores de R\$ 387.000,00 a R\$ 421.000,00.

ED. JOÃO BATISTA CUNHA

Com 167,51m - Rua Riachuelo 2420, Centro, com 01 suíte, 02 quartos, sala de jantar/estar, cozinha, sacada, área de serviço, 02 garagens, churrasqueira, depósito, piscina, playground, salão de festa. R\$ 460.000,00.

APARTAMENTO 81M²

Residencial Lokatell, Rua Vitória, 1735, Neva, com 02 quartos, sala tv, bwc, cozinha, área de serviço, 01 garagem, churrasqueira, salão de festas. R\$ 198.000,00

SALAS COMERCIAIS

BARRAÇÃO COMERCIAL COM 291M²

Rua Nilo Peçanha, nº 90. Pq. São Paulo. R\$ 450.000,00 - aceita imóvel em Toledo

MOTEL CASCATA, COM 700M, PR 484 KM 07

Quedas do Iguaçu, com instalações completas(08 quartos), casa para residenciais, dependencia de funcionários, ótima lucratividade. R\$ 1.110.000,00

SALA COMERCIAL COM 360M

Construção em madeira com escritório e sala, Rua Flor da Serra, Guarujá, R\$250.000,00

TERRENOS

LOTES NO CONDOMÍNIO JARDINS DE MONET - Rua Eça de Queiroz, nº 35, Alto Alegre. Condomínio com infraestrutura completa, portaria 24h, área de festas equipada, piscina, espaço fitness, playground, espaço zen e jardins. Valores: Consulte-nos.

LOTE 372M² com casa mista no fundo. Rua Itália, 1197, Jd. Europa, R\$ 140.000,00

TERRENO COM 366M², Rua Soldado Luiz Gonzaga, Jardim Petropolis. R\$70.000,00

TERRENO COM 640M², Rua Rio de Janeiro, Centro, Proximo ao Colégio Santa Maria. R\$750.000,00

TERRENO COM 469.90M², Rua Natal 2552, Tropical, com casa simples mais piscina fundo do lote, 03 quartos, sala estar, bwc, área de serviço. R\$ 490.000,00

10
ANOS

**CONCRETIZANDO
SONHOS**

CVB
CONSTRUTORA

VIVER.BEM

(45) 3223-2586
construtoraviverbem.com.br

ifc comunicação

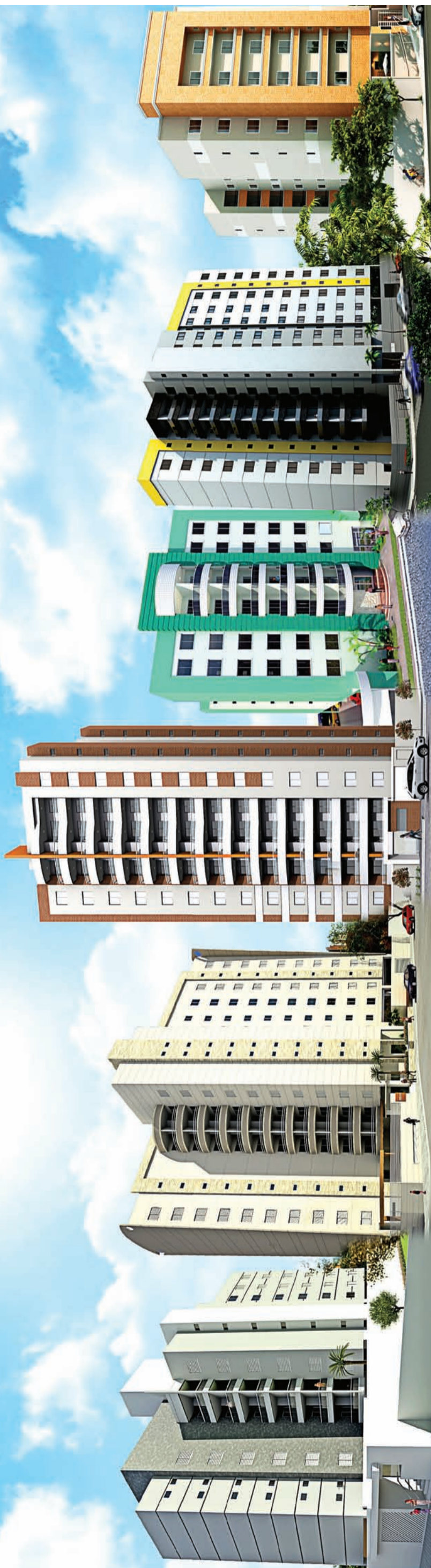

RESIDENCIAL

Westpark

Entrega
a partir de
dezembro de
2017!

MOMENTOS
QUE REFLETEM
A SUA VIDA.

UNIDADES
A PARTIR DE:
R\$ 97.534,05

2 ou 3
DORMITÓRIOS



SALÃO DE FESTAS E ESPAÇO GOURMET



PLAYGROUND

IMAGENS ILUSTRATIVAS DA SALA DE ESTAR

FINAL 1-2-7-8

No RESIDENCIAL WESTPARK você encontra o apartamento certo para seu estilo de vida, seja ele qual for.



QUADRA DE FUTEBOL



ACADEMIA AO AR LIVRE



FINAL 6

APARTAMENTOS C/

53m²

56,5m²

60m²

3 DORM. FINAL 3-5

3 DORM. FINAL 4-5

2 DORM. FINAL 1-2-7-8

*Área privativa

Rua João Merlin, 1367 -
Universitário - Cascavel/PR



creci 1877-J



Imobiliária Beck Lima

www.imobiliariabecklima.com.br

Plantões: 3225-4133 | 8822-3501 | 9860 - 4123 | 9926-2970 |
9971-1181 | 9991-6292 | 9972-5830

DESDE 1985

REALIZAÇÃO

SPE **WTP** EMPREENDIMENTOS





CADINI
IMÓVEIS

(45) 3038-0777
(45) 9804 - 7777

acesse:
www.cadiniimoveis.com.br

VENDA - LOCAÇÃO - AVALIAÇÃO

VENDAS

APARTAMENTOS

R. Castro Alves, centro - Ed. Veredas: 95m², 2 quartos, sala, cozinha com churrasqueira, wc, lavanderia.....a partir de R\$ 236.000,00
 R. Curitiba, nº 1591 - Curitiba Residence: 100m², 1 suite, 2 quartos, cozinha, sala, sacada c/ churr., gara partir de R\$ 300.960,00
 R. Marechal Floriano - Residencial Sonata: 69m², suite, 1 quarto, wc, sala, sacada c/ churr., coz, garagema partir de R\$ 280.000,00
 R. Francisco Bartnik, coqueiral - Jacarandá Boulevard: 77m², 2 quartos, sala, cozinha, wc, lavanderiaa partir de R\$ 359.000,00
 R. Pernambuco, centro - Ed. Valparaíso: 143m², suite, 2 quartos, sala, cozinha, wc, lavanderiaa partir de R\$ 425.000,00
 R. Francisco Bartnik, coqueiral - Oliva Garden: 154m², suite, 2 quartos, sala, cozinha, banheiro, lavanderiaa partir de R\$ 387.200,00
 R. Paraná, centro - Ed. Tulipa: 167m², 1 suite, 2 quartos, sala, cozinha, wc, sacada c/ churrasq., lavanderia.....a partir de R\$ 469.838,69

TERRENOS

LOTEAMENTO ECO PARK: 200m² sendo 10x20m, ao lado do IFET, até 150x para pagara partir de R\$ 69.900,00
 FLOREIS DO PARANÁ: 250m² sendo 10x25m, ao lado do IFET, até 120x para pagara partir de R\$ 88.000,00
 SANTO ONOFRE: 525m², taxa de ocupação de 60%, quadra 26 lote 12, Rua Potiguaras nº535 R\$ 250.000,00
 CENTRO: 660m² sendo 12x55m, próprio comércio, próx. ao Hospital Salete, 70% tx ocupação R\$ 600.000,00
 CENTRO: 715m² sendo 13x55m, tx ocupação 70%, próximo a Pão de Ló, aceita-se propostas R\$ 720.000,00

CASAS

R. Estocolmo, 890 - Itália Nova: 60m², laje, 02 quartos, sala, cozinha, banheiro, garagem R\$ 145.000,00
 R. Venezuela, 251 - Região do Lago: 562m², 01 suite, 02 quartos, sala, cozinha, wc, lavanderia, garagem R\$ 440.000,00
 R. Nereu Ramos, 2325 - próx. J.L: 560m², laje, 01 suite, 03 quartos, 02 salas, wc, cozinha, lavanderia R\$ 630.000,00
 R. Pedro Ivo - Alto Canadá: 82m², laje, 02 quartos, salas, cozinha, wc, garagem, edícula..... R\$ 200.000,00

SOBRADOS

Travessa Lajeado: 120m², 01 suite, 2 quartos, copa, cozinha, banheiro social, lavanderia, garagem..... R\$ 300.000,00
 R. Osvaldo Cruz, 101 - Na Neva: 138m², 01 suite c/ closet, 02 quartos, sala, cozinha, lavanderia, churras., garagem R\$420.000,00
 R. Estanislau Chervinski - Cod. Jardim Botânico: 136m², 01 suite, 02 quartos, sala, wc, garagem, edícula..... R\$ 480.000,00
 R. Rio de Janeiro - centro: 210m², 01 suite, 02 quartos, banheiro parte de cima; sala, cozinha, lavanderia, banheiro social, garagem para 02 carros e churrasqueira R\$ 850.000,00
 R. Hyeda Bágio Mayer, 2494 - Na Neva: 204m², 1 suite c/ closet, 2 quartos, banheiro social, lavabo, sala, cozinha, lavanderia, churrasqueira, garagem p/ 3 carros R\$600.000,00

SILVER TOWER
Oportunidade para investimento com excelentes preços

66,83m² área

82,49m² área

94,69m² área

APARTAMENTOS A PARTIR DE R\$195 MIL

DESTAQUES

OPORTUNIDADE DE INVESTIMENTO NA CADINI IMÓVEIS

H. Rieger Residence

APARTAMENTOS NA PLANTA
Localizado em região privilegiada de Cascavel
Apartamentos com área total de 142,20 m²
1 suite
2 quartos
Sala de jantar/estar
Sacada com churrasqueira
2 vagas de garagem com depósito individual

DIRETO COM A CONSTRUTORA



LOCAÇÃO

Ed. Cruzeiro do Sul quiti 501 - R. Souza Naves, 4044 - centro: 1 quarto/sala, banheiro.....R\$350,00
 Res. Francisco Franco casa 39 - R. Grécia, 1479, Jd. Itália: 2 quartos, sala, cozinha, banheiro.....R\$700,00
 Cond. Terra Nova I casa 39 - Av. das Torres, nº 186: 90m², 3 quartos, sala, cozinha, wc, garagem cobertaR\$870,00
 Ed. Jacarandá - Apto - R. Francisco Bartnik, 1079: 2 quartos, sala, cozinha, wc, sac churrasq., 1 garagemR\$1200,00
 Ed. Jacarandá - Apto - R. Francisco Bartnik, 1079: 1 suite, 2 quartos, sala, cozinha, wc, sac churrasq., 1 garagemR\$1500,00
 SALA COMERCIAL - R. JK,373, BAIRRO ALTO ALEGRE, Prox à Rodoviária - 2 banheiros, elevadorR\$2.300,00
 Ap. Região do Lago - R. Rafael Picolli, 688: 1 suite, 2 quartos, banheiro, cozinha, garagemR\$850,00

Rua Presidente Bernardes, 1883
Centro - Cascavel - PR www.cadiniimoveis.com.br



IMOBILIÁRIA ZANEL
Administração e Vendas
CRECI 1696-J

www.imobiliariazanel.com.br

IMÓVEIS PARA LOCAÇÃO

APARTAMENTOS:

APTO - Suite master, 2 qtos, 2 salas c/ sac, coz semi mobiliada, lav, gar. Rua Pres. Kennedy, Ed Athenas..... R\$ 1.500,00 + cond

APTO - Suite, 2 qtos, sala/ copa c/ sac com churrasq, coz, lav, 2 vg gar. Av. Barão do Rio Branco eqs Rua AntoninaR\$ 1.100,00 ã possui cond

APTO - Suite, um quarto, sala, cozinha, banheiro, área de serviço e 2 vagas de garagem, Rua Recife, CentroR\$ 900,00 não possui cond

APTO - Suite, 2 qtos simples, sala, coz, lav, 1 vg gar. Rua Recife, Ed Charrua..... R\$ 700,00 + cond.

APTO - 2 quartos, sala, cozinha, banheiro, área de serviço e 1 vaga de garagem, Rua Recife, CentroR\$ 900,00 não possui cond.

APTO - 2 qtos simples, sala, coz, lav, 1 vg gar. Rua Siqueira Campos, Ed. Parati, São Cristóvão..... R\$ 700,00 + cond.

APTO - 1 Suite, sala, cozinha. 1 vaga de garagem, Ed Izabel, Rua Paraná esquina com Manoel Ribas.... R\$ 600,00 + cond.

APTO - 1 Suite, sala, cozinha. 1 vaga de garagem, Rua Recife, Centro.....R\$ 550,00 não possui cond.

APTO - 2 qts, bwc, sala, coz, lav e gar. Rua João Padilha, Res. Vogt, FAGR\$ 550,00 não possui cond

APTO - 2 qts, bwc, sala, coz, lav e gar. Av Torres, Ed. Torres, em frente a FAG R\$ 550,00 + cond

APTO - 1 qts, bwc, sala, coz, lav e gar. Av Torres, Ed. Torres, em frente a FAG R\$ 450,00 + cond

CASAS:

CASA MISTA- 2 quartos, sala, cozinha, bwc, área de serviço e garagem. Rua Romão Chrun, São Cristóvão..... R\$ 700,00
 CASA MISTA- 2 quartos, sala, cozinha, bwc, área de serviço e garagem. Rua Manoel Ribas, centro..... R\$ 600,00
 CASA MISTA- 2 quartos, sala, cozinha, bwc, área de serviço e garagem. Rua Pernambuco, Coqueiral..... R\$ 550,00
 CASA ALVENARIA- 2 quartos, sala, cozinha, bwc, área de serviço e garagem. Rua Edson B. de Oliveira, Jd Itamaraty. R\$ 600,00
 CASA ALVENARIA- 2 quartos, sala, cozinha, bwc, área de serviço e garagem, amplo terreno. Rua Luis Vianey Pereira, Maria Luiza, em Frente ao Abrigo São Vicente R\$ 900,00

SALA:

SALA COMERCIAL TÉRREA ESQUINA: Aprox 60 m², Coqueiral, Rua Pe Ricardo c/ Rua João Lili Círico. R\$ 600,00

IMÓVEIS PARA VENDA

ÁREA RURAL- 15 alq. mecanizados, prox ao Show Rural, R\$ 2.600.000,00
 ÁREA URBANA- 2050 m² na BR 467 prox ao trevo cataratas, com 1 barracão de 300 m² e casa de 150 m². R\$ 1.200.000,00
 ÁREA RURAL- 2 alq. mecanizados, frente para BR 467, distrito de Sede Alvorada. R\$ 800.000,00
 ÁREA RURAL- 10 alq. past, frente para BR, c/trevo de acesso, em Santa Maria prox. polícia Rod R\$ 600.000,00 (rec imóveis)

CONJUNTO DE IMÓVEIS- 4 Sobrados, 1 Apto e 2 Sls Com, R João Lili Cirico eqs Padre Ricardo, Coqueiral. R\$1.800.000,00
 SOBRADO -TOLEDO- com aprox. 240m2 e lote com aprox. 280m2, excelente acabamento, Vila Industrial.. R\$ 900.000,00
 CASA ALVENARIA - 129.78 m², lote 480m2(12x40), R Carlos Chagas, Jd. Nova York R\$ 700.000,00
 CASA MISTA - 130 m², lote 506,25 m2, R La Sale, São Cristóvão R\$ 280.000,00
 CASA ALVENARIA ESQUINA- 120 m², lote 701m2, R Serra do Puruna, Morumbi R\$ 250.000,00
 APTO - Suite, 2 qtos, sala, coz, bwc, lav, 2 vg gar. Rua Paraná, Ed. Itapuã (aceita camionete no negócio) R\$ 280.000,00
 APTO Res Pinheiros, Country. 2 qtos, sl, coz, banheiro, lav..... R\$ 170.000,00
 APTO Av. Torres, Fag. 2 qtos, sl, coz, banheiro, lav, aprox 72m2. R\$ 155.000,00
 APTO Av. Torres, Fag. 1 qtos, sl, coz, banheiro, lav, aprox 55m2. R\$ 115.000,00

PRÉDIO RESIDENCIAL CENTRAL: Aprox. 1.070m2 de área construída e terreno de aprox.. 700m2, sendo 10 unid resid todas locadas, situado na Rua Recife, região central.R\$4.300.000,00

TERRENO- Rua Amazonas esquina com Tiradentes, Country, 800 m² (20x40) R\$ 800.000,00
 TERRENO- Rua Guanabara, Pioneiros Catarinense, 450 m² (15x30) R\$ 300.000,00
 TERRENO- Rua Ciro Monteiro, Brasília, 384 m² (12x32) R\$ 150.000,00
 TERRENO- Rua Masueto Franklinio Zanuzzo, Lot. Nova Veneza, 360 m² (12x30) R\$ 135.000,00

FONE/FAX (45) 3225-2595
Av. Brasil, 5904, 1º Andar, sala 04 - Centro - Cascavel/PR

GERSON PARANHOS

www.gersonparanhos.com.br CORRETOR DE IMÓVEIS

APARTAMENTOS/CASAS/SOBRADOS:

APARTAMENTO REGIÃO DA UNIPAR: REFORMADO, SEMIMOBILIADO, SUÍTE COM CLOSET + CLOSET, 2 QUARTOS, SALA, COZINHA, BANHEIRO E GARAGEM, QUITADO R\$ 250.000,00

CASA NO TROPICAL 125,00 M², LOTE 450,00 M², PROXIMO A BIG PÃO, SUÍTE + 2 QUARTOS E DEMAIS DEPENDÊNCIAS, R\$ 590.000,00

SOBRADO NO PARQUE SÃO PAULO: PROX. AO BANCO DO BRASIL, 134,00 M², SUÍTE + 2 QUARTOS, WC SOCIAL, COZINHA, SALA ESTAR E DE JANTAR, LAVABO, R\$ 380.000,00

CASA NO CANCELLI: ALV. 145 M², 2 QUARTOS, SALA, COZ. BANHEIRO, LAV., DEP. EMPREGADA, GARAGEM + EDÍCULA, LOTE 420,00 M², RUA ALSIR DA MOTTA, 316 R\$ 380.000,00

CASA NO ACLIMAÇÃO 145,00 M², LOTE 600,00 M², RUA OTELO CELESTINO DE CASTILHOS, 621, ENTRE AS RUAS PRESIDENTE KENNEDY E RECIFE R\$ 297.000,00

CASA EM CONDOMINIO NA CLAUDETE: ALV. 3 QUARTOS, SALA, COZINHA, BANHEIRO, LAVANDERIA E UMA VAGA DE GARAGEM, RUA TUIUTI, 1225 R\$ 170.000,00

LOTES A VENDA:

ESQUINA PROXIMO A UNIPAR: 460,00 M², RUA RUI BARBOSA X SÃO LUIZ R\$ 520.000,00

ESQUINA NA FAG: 612,00 M² (17.50 X 35,00), RUA JOÃO CORREA COM ANÍBAL CURI, ESTUDA-SE TROCA POR SOBRADO R\$ 430.000,00

ESQUINA NO RESIDENCIAL TREVISO: 700,00 M² (20,00 X 35,00), R\$ 400.000,00

VALE DO SOL (REGIÃO DO PARQUE VERDE), 399,00 M², 14,00 X 28,50 R\$ 310.000,00

JD. PALMEIRAS: LOTE 560 M² (14 X 40), C/ DUAS CASAS PEQUENAS LOCADAS R\$ 260.000,00

ESQUINA NO SANTA CRUZ: 457,00 M², (15,00 X 30,50), PROXIMO AO COLÉGIO E POSTO DE SAÚDE, RUA TXIKAOS X TINGUIS R\$ 240.000,00

CIDADE VERDE: 360,00 M², SENDO 14 METROS DE FRENTE RUA JATOBÁ R\$ 210.000,00

PARQUE MORUMBI: 527,00 M², SENDO 16,35 DE FRENTE, PROX, AO COLÉGIO R\$ 160.000,00

LOTE VALE DO SOL: 355,00 M² RUA OTELO CELESTINO, 623 .. R\$ 160.000,00

MIRANTE: 200,00 M², RUA ERVAL, ÓTIMA VISÃO PARA A CIDADE R\$ 70.000,00 + PARCELAS OU QUITADO R\$ 140.000,00

Rua Souza Naves, 4150 - abaixo do Itaú Fone 3225.2540 - 9972.3834 - 8403.0652

BRISA IMÓVEIS
Rua Souza Naves, 3983 - (45) 3225-3399 / 9972-3399

Sobrado semimobiliado no Jd Cristal, próx. a Unipar, com: suíte, 2 quartos, 3 salas, copa, cozinha, 2 BWC, lavabo, cozinha, edícula com churrasqueira, garagem para 3 carros - aceita imóvel de menor valor.

IMÓVEIS À VENDA

1 QUADRA COM 5000M² -

AV Brasil - Parcela-se em 60

pagamentos

- Terreno no Condomínio Brisa do Lago - Últimas unidades
- Terreno na Rua Teodoro Sampaio prox Igreja Pq São Paulo
- Terrenos com 2045 m² com 3 frentes Rua Administração.

TERRENOS INDUSTRIAIS NAS BRs

277 | 369 | 467

- 19 ALQ. Mecanizados em São João a 3 Km da BR 277
- Sobrado na Rua Manaus - suíte, 2 quartos, 2 vagas de garagem, sala, cozinha e churrasqueira. R\$ 450.000,00



Presença

imóveis

CRECI J04494

Rua Pres. Juscelino Kubitschek, 1221, Coqueiral Cascavel - PR
FONES (45) 3096-2020 / 9905-1162



ED. HILÁRIO FELIPE EFFGEN

Localizado na RUA PRESIDENTE KENNEDY com 1 SUÍTE + 2 QUARTOS / 2 VAGAS DE GARAGEM. Valor: R\$ 300.000,00



ED. GRAND HUDSON

Localizado na RUA PARAGUAI - ALTO ALEGRE, com 1 SUÍTE SIMPLES + 2 QUARTOS / 2 VAGAS DE GARAGEM. Valor: R\$ 274.000,00





CONSTRUTORA
B4

www.b4construtora.com.br
45.3035-2060

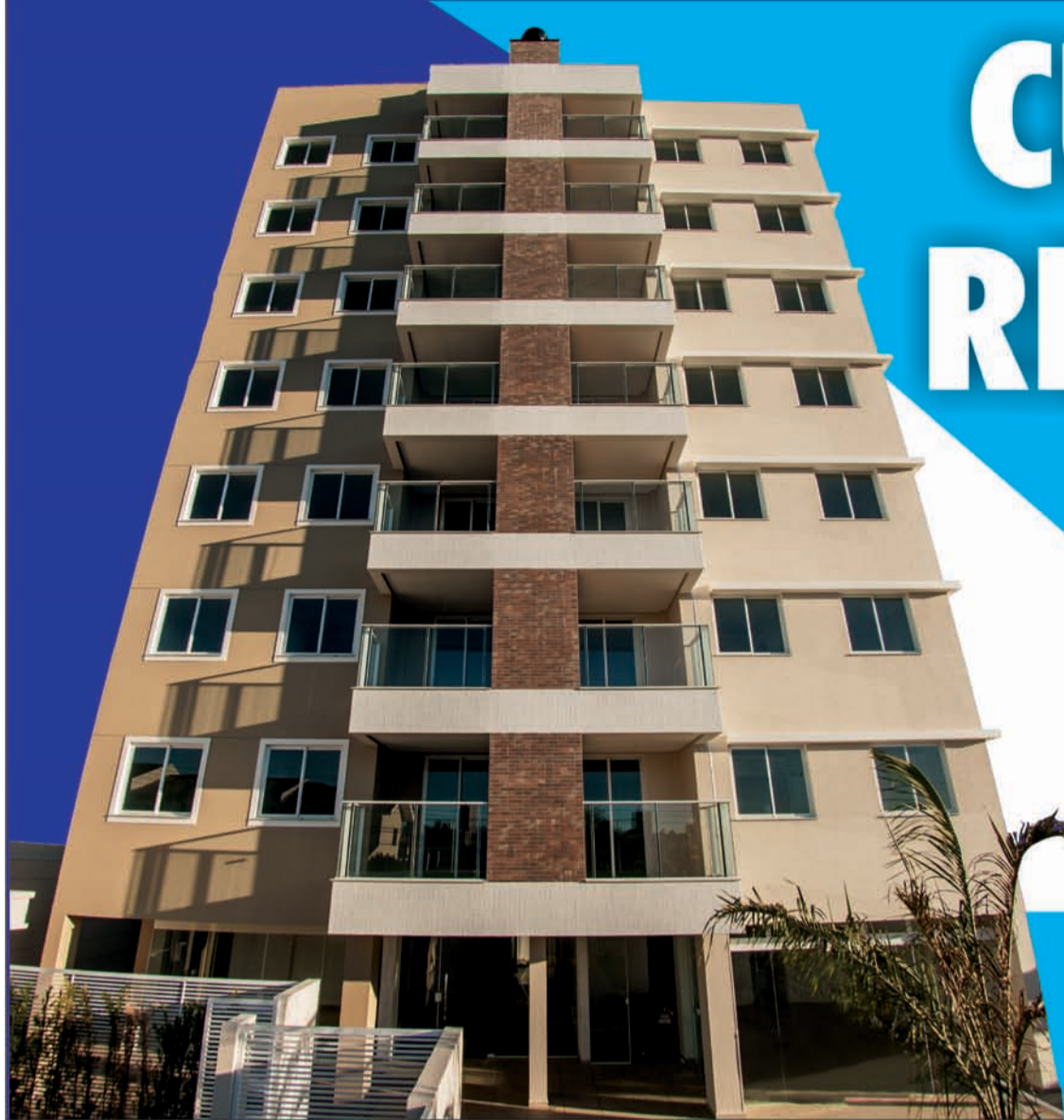

CURITIBA RESIDENCE

PRONTO PARA MORAR!

ÓTIMA LOCALIZAÇÃO
NO BAIRRO NEVA!



RESIDENCIAL
ROSENGARTEN
RUA 1º DE MAIO, 195 | NEVA

2 DORMS.
90M2

3 DORMS.
120M2

VISITE
APARTAMENTO
DECORADO

2 E 3
DORMITÓRIOS
COM 1 OU 2 VAGAS
DE GARAGEM



Central de Vendas:
(45) 3038.1515
(45) 9112.1515
vendas@krum.com.br
www.krum.com.br



M A R I N A

Doce Vida 2

O SEU PEDACINHO DE CÉU

O seu refúgio nas 4 estações do ano.
Inspire-se aqui.



<p>Plantão de vendas (45) 9105-2748 Cascavel - PR</p> <p>   </p>	<p>construção</p>  <p>Construtora JL www.construtorajl.com 45 3321-8500</p>	<p>vendas - creci J-2031</p>  <p>Imobiliária JL www.imobiliarijl.com.br 45 3225-2528 / 3225-0008</p>
---	--	--

QUEM ESPECIAL

800 EDIÇÕES EM 80 FATOS. CONFIRA!



Já nas bancas



GANGUES VIRTUAIS
COMPARTILHANDO O ÓDIO NA WEB

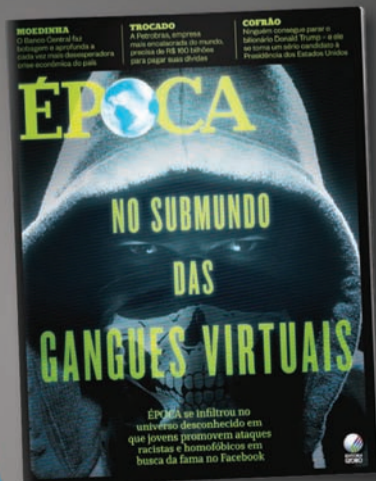

Certificado de Autorização CAIXA n.º 6-3113/2015



Concorra em
vacomepoca.com.br

Já nas bancas

ÉPOCA



JÁ NAS BANCAS!



brasileiros.com.br

É muito fácil fretar um ônibus padrão Princesa dos Campos



Seja para turismo ou eventos, conte com uma empresa que há 80 anos investe no treinamento de motoristas, segurança, conforto, além de veículos que seguem um rigoroso sistema

de manutenção preventiva. Acesse o nosso site e veja como fretar é mais fácil do que você imagina:

www.princesadoscampos.com.br/fretamento

(45) 3225.4111

FRETAMENTO
EVENTUAL OU
CONTÍNUO

princesa dos Campos
FRETAMENTO



Table of contracts and tenders for various services like cleaning, maintenance, and transportation in Curitiba. Includes details like contract numbers, descriptions, and dates.

Edital de Convocação Nº 015/2016 - Concurso Público Edital 001/2015 - Serviço Público. Prefeitura Municipal de Boa Vista da Aparecida. Details about the exam and list of candidates for various categories like Enfermeiro, Técnico Enfermagem, Zeladora, etc.

PODER JUDICIÁRIO DO ESTADO DO PARANÁ. COMARCA DE CASCAVEL. 4ª VARA CÍVEL - PROJUDI. Edital para CONHECIMENTO DE TERCEIROS E INTERESSADOS. PRAZO DE 30 (TRINTA) DIAS.

PODER JUDICIÁRIO DO ESTADO DO PARANÁ. COMARCA DE CASCAVEL. 1ª VARA CÍVEL DE CASCAVEL - PROJUDI. EDITAL DE SUBSTITUIÇÃO DE CURATELA DO INTERDITANDO JOSÉ RODRIGUES DA LUZ. JUSTIÇA GRATUITA.

3º SERVIÇO DE REGISTRO DE IMÓVEIS. Rua Paraná, 2.864 - Centro. CEP 85.810-010. Cascavel-PR. Ed. Itapóia, sala 15. Tel/Fax: (45) 3225-5511. e-mail: 3sricascavel@3sricascavel.com.br

LOCALIZAÇÃO. Map showing the location of the property in Cascavel, Paraná. Includes address and contact information for the registration office.

MUNICÍPIO DE Braganey. Av. Arthur Pereira, 860 - Centro - Braganey/PR. CEP 85.400-000. Fone/Fax: (45) 3245-1235. e-mail: adm@braganey.pr.gov.br - CNPJ-MF 78.121.902/0001-73.

Município de Lindoeste
E-mail: pm@lindoeste.pr.gov.br
AV. Marechal Cândido Rondon, s/n - Teléfix (45) 3237-8000
CEP 85826-000 - LINDOESTE - PARANÁ
CNPJ 80.881.915/0001-92

PORTARIA 019/2016
Data 10/02/2016
O Prefeito Municipal de Lindoeste, Estado do Paraná, no uso de suas atribuições legais e em conformidade com exigências do Tribunal de Contas:

RESOLVE

Autorizar o lançamento de 01 (UMA) diária para o funcionário **Sr. JOÃO ALVES BATISTA** CPF Nº 729.241.019-72, Matrícula 11803/1, Cargo de **Motorista** referente ao dia 08 de fevereiro de 2016 em decorrência de viagem para ROLANDIA - PR, deslocamento realizado com veículo oficial para atender agenda de interesse da Secretaria Municipal de Saúde e levar paciente para internamento em Hospital Psiquiátrico credenciado ao SUS.

GABINETE DO PREFEITO MUNICIPAL DE LINDOESTE
AOS 10 DIAS DO MÊS DE FEVEREIRO DE 2016.

SILVIO DE SOUZA
Prefeito Municipal

CI1160878-E16

Município de Lindoeste
E-mail: pm@lindoeste.pr.gov.br
AV. Marechal Cândido Rondon, s/n - Teléfix (45) 3237-8000
CEP 85826-000 - LINDOESTE - PARANÁ
CNPJ 80.881.915/0001-92

DECRETO nº 016/2016
Súmula: Exonera, em razão de aposentadoria concedida pelo INSS, funcionária ocupante de Cargo de Concurso Público e dá outras providências.

SILVIO DE SOUZA, Prefeito Municipal de Lindoeste, Estado do Paraná, no uso de suas atribuições legais, e considerando a Concessão de Aposentadoria pelo INSS por tempo de contribuição da Servidora a seguir mencionada, resolve e,

DECRETA

Art. 1º. Fica exonerada de suas funções, em razão de aposentadoria requerida no INSS em 22/06/2015 e concedida pelo INSS em 22/06/2015, a servidora municipal ocupante do Cargo de Professora de 1ª à 4ª Séries, **Sra. ROSA DE MELLO PIN** CPF nº 492.985.189-00, cargo que ocupou de 01/03/1991 à 10/02/2016 (Primeiro Período) e de 17/02/2004 à 10/02/2016 (Segundo Período).

Art. 2º. Este decreto entrará em vigor na data de sua publicação, revogando-se as disposições em contrário.

GABINETE DO PREFEITO MUNICIPAL DE LINDOESTE
AOS DIAS 10 DE FEVEREIRO DE 2016.

SILVIO DE SOUZA
Prefeito Municipal

CI1160879-E16

Prefeitura Municipal de Boa Vista da Aparecida
Estado do Paraná
CNPJ 78.121.955/0001-09
Av. Cícero Barbosa Soares, 1190 - Centro - Fone/Fax (45) 3287-1331 - 85780-000 - Boa Vista da Aparecida - Paraná

PORTARIA nº 011/2016
Data 01/02/2016
SÚMULA: Conceder férias aos servidores efetivos, e dá outras providências.

WOLNEI ANTONIO SAVARIS, Prefeito Municipal de Boa Vista da Aparecida - Pr, no uso de suas atribuições legais que lhe são conferidas por lei,

RESOLVE:
Art. 1º - Fica concedida férias, aos servidores efetivos, abaixo relacionados pelo período de 30 (trinta) dias, conforme segue:

Nome	Matrícula	Cargo	Período da licença	Período Aquisitivo
Maria Rosângela Barbosa	117497-8	Zeladora	02/02/2016 a 02/03/2016	2014/2015
Valdeci Grippa da Rosa	11320-4	Motorista	08/02/2016 a 08/03/2016	2014/2015

Art. 2º - Esta Portaria entrará em vigor na data de sua publicação, revogando-se as disposições em contrário.

Gabinete do Prefeito Municipal de Boa Vista da Aparecida - Pr, em 01 de fevereiro de 2016.

WOLNEI ANTONIO SAVARIS
Prefeito Municipal

CI1160899-E16

Prefeitura Municipal de Anahy
CNPJ 94.934.800/001-84
ESTADO DO PARANÁ

EXTRATO EDITAL PREGÃO PRESENCIAL Nº 003/2016 (PMA) PR.
PROCESSO ADMINISTRATIVO Nº 006/2016

O MUNICÍPIO DE ANAHY - ESTADO DO PARANÁ, torna público que realizará licitação na modalidade PREGÃO PRESENCIAL do tipo MENOR PREÇO POR ITEM, conforme especificações e demais condições do Edital e seus anexos. Processando-se essa licitação nos termos da Lei Federal nº 10.520, de 17/07/2002, com aplicação subsidiária da Lei Federal nº 8.866/93 e LC 123/2006, DF 3.555/00, Contratando-se o licitante que ofertar o Maior desconto sobre o Índice máximo do objeto.

OBJETO: A presente licitação tem por objeto a seleção de proposta visando o fornecimento de Combustível derivado de petróleo - 150.000 (cento e cinquenta mil) litros óleo diesel biodiesel tipo 5500, para uma previsão de consumo de até 31.12.2016, podendo o mesmo ser aditivado em até 25% (vinte e cinco por cento), se necessário for, através de aditivo pactuado entre as partes, obedecendo às determinações da licitação em epígrafe. A quantidade estimada para o presente processo licitatório relacionado no edital serve apenas como orientação, não constituindo, sob hipótese alguma garantia de faturamento. A entrega do combustível deverá ser feita no pátio de máquinas da PMA, diretamente no tanque de combustível, em até 24 h após a solicitação emitida pelo departamento de compras da PMA.

RECEBIMENTO DAS PROP. E DA DOC. PARA PROT. ATÉ: DIA 23.02.2016 às 09H15;
LOCAL DO PROTOCOLO: SETOR DE LICITAÇÃO (PMA), Rua Rio da Areia 591, centro, Anahy Pr.
INÍCIO DA SESSÃO PÚBLICA DE PREGÃO: DIA 23.02.2016 às 09:30 horas.
LOCAL DA ABERTURA: Sala de reuniões da Prefeitura Municipal, no prédio da Prefeitura, endereço supra citado. **VALIDADE DA PROPOSTA:** No mínimo 60 (sessenta) dias.
DO PAGAMENTO: O pagamento será feito por crédito em conta bancária ou cheque retirado diretamente na tesouraria da Prefeitura Municipal de Anahy PR, no prazo de até 30 (trinta) dias, após a entrega efetiva das requisições do mês subsequente ao vencido com apresentação de nota fiscal, aceitação e ratificação do órgão licitador.
DA DOTAÇÃO: vide edital.
VALOR MÁXIMO POR LITRO (ITEM): R\$ 3,02(três reais e dois centavos).
INFORMAÇÕES COMPLEMENTARES: Poderão participar desta licitação modalidade Prego Presencial, todas as empresas interessadas desde que cumpridas as formalidades e exigências do Presente Edital, e que estejam cadastradas junto a Prefeitura Municipal de Anahy Pr, até dois dias úteis que antecedem a data de abertura dos envelopes. O Edital não será fornecido via fax, correio, ou mesmo encontra-se disponível no setor de licitações no prédio da Prefeitura no endereço já especificado. Demais informações encontram-se a disposição dos interessados no endereço, Rua Rio da Areia 591, Fone/Fax (45) 3249 1149. E E-Mail: licitacao.ana@hotmail.com. Anahy Pr. 10/02/2016.

JOACIR ANTONIO LAZZARETTI
PREFEITO MUNICIPAL

CI1160903-E16

Município de Campo Bonito
Adm. 2013/2016
Responsabilidade de Todos

PROCESSO Nº 05/2016

LICITAÇÃO MODALIDADE PREGÃO Nº 05/2016

ADJUDICAÇÃO

Em conformidade com o inciso IV do art. 3º e inciso XX, art. 4º da Lei Ordinária nº 10.520/2002, adjudico o procedimento licitatório em epígrafe em favor da empresa:

CATERVEL COMÉRCIO DE PEÇAS E SERVIÇOS LTDA, CNPJ 00.778.049/0001-70, COM O VALOR TOTAL DE R\$ 31.800,00 (TRINTA E UM MIL E OITOCENTOS REAIS);

Campo Bonito, 05 de Fevereiro de 2016.

Sandra Sorioni de Albuquerque
PREGOEIRA

CI1160907-E16

Município de Campo Bonito
Adm. 2013/2016
Responsabilidade de Todos

PROCESSO Nº 05/2016

LICITAÇÃO MODALIDADE PREGÃO Nº 05/2016

AVISO DE HOMOLOGAÇÃO

Fica homologado o julgamento proferido pela Comissão de Licitação, sobre o Processo de Licitação nº 05/2016, que tem por objetivo a CONTRATAÇÃO DE EMPRESA DO RAMO PARA SERVIÇOS DE REVISÃO E REPOSIÇÃO DE PEÇAS NOVAS OBJETIVANDO A RECUPERAÇÃO DA MAQUINA PA CARREGADEIRA 416E PATRIMÔNIO DESTE MUNICÍPIO, EXCLUSIVO PARA MICROEMPRESAS E EMPRESAS DE PEQUENO PORTE, licitadas através da licitação modalidade Prego nº 05/2016, conforme Mapa Comparativo de Preços em Anexo ao Processo, a favor das seguintes empresas:

CATERVEL COMÉRCIO DE PEÇAS E SERVIÇOS LTDA, CNPJ 00.778.049/0001-70, COM O VALOR TOTAL DE R\$ 31.800,00 (TRINTA E UM MIL E OITOCENTOS REAIS);

Campo Bonito, 05 de Fevereiro de 2016.

Sandra Sorioni de Albuquerque
PREGOEIRA

CI1160908-E16

Município de Campo Bonito
Adm. 2013/2016
Responsabilidade de Todos

PROCESSO Nº 04/2016

LICITAÇÃO MODALIDADE PREGÃO Nº 04/2016

ADJUDICAÇÃO

Em conformidade com o inciso IV do art. 3º e inciso XX, art. 4º da Lei Ordinária nº 10.520/2002, adjudico o procedimento licitatório em epígrafe em favor da empresa:

NORTE INDÚSTRIA GRÁFICA LTDA EPP, CNPJ 18.486.182/0001-18, COM O VALOR TOTAL DE R\$ 1.700,00 (UM MIL E SETECENTOS REAIS).

Campo Bonito, 05 de Fevereiro de 2016.

Sandra Sorioni de Albuquerque
PREGOEIRA

CI1160909-E16

Município de Campo Bonito
Adm. 2013/2016
Responsabilidade de Todos

PROCESSO Nº 04/2016

LICITAÇÃO MODALIDADE PREGÃO Nº 04/2016

AVISO DE HOMOLOGAÇÃO

Fica homologado o julgamento proferido pela Comissão de Licitação, sobre o Processo de Licitação nº 04/2016, que tem por objetivo a CONTRATAÇÃO DE EMPRESA DO RAMO PARA CONFEÇÃO DE BLOCOS DE NOTAS DE PRODUTOR RURAL, licitadas através da licitação modalidade Prego nº 04/2016, conforme Mapa Comparativo de Preços em Anexo ao Processo, a favor das seguintes empresas:

NORTE INDÚSTRIA GRÁFICA LTDA EPP, CNPJ 18.486.182/0001-18, COM O VALOR TOTAL DE R\$ 1.700,00 (UM MIL E SETECENTOS REAIS).

Campo Bonito, 05 de Fevereiro de 2016.

Sandra Sorioni de Albuquerque
PREGOEIRA

CI1160910-E16

Prefeitura Municipal de Boa Vista da Aparecida
Estado do Paraná
CNPJ 78.121.955/0001-09
Av. Cícero Barbosa Soares, 1190 - Centro - Fone/Fax (45) 3287-1331 - 85780-000 - Boa Vista da Aparecida - Paraná

EXTRATO DE CONTRATO
SEGUNDO TERMO ADITIVO AO CONTRATO DE PRESTAÇÃO DE SERVIÇOS Nº 066/2014

CONTRATANTE: Prefeitura Municipal de Boa Vista da Aparecida - PR.
CONTRATADA: CAS Assessoria e Planejamento Ltda.

OBJETO: Continuação do serviço para prestação de serviços técnicos no acompanhamento e elaboração de projetos para a implantação e execução de obras de infraestrutura, incluindo a gestão de contratos da Administração Municipal com os diversos setores, secretarias e órgãos do Governo Federal. Os serviços compreendem: acompanhamento da regularidade tributária do contrato junto ao SICRON (Portal do Contrato), SIAP (CALUC E CAZRN), CONCONV e demais sistemas; acompanhamento e elaboração de projetos nos sistemas SICRON (Portal dos Contratos), Fundo Nacional de Saúde - FNCES (Sistema Integrado de Monitoramento, Execução e Controle de Mensuras de Eficiência) e outros sistemas disponibilizados pelo Governo Federal; elaboração e implementação das necessidades de controle de contrato, com acompanhamento das atividades de execução, orientação, conferência e acompanhamento do Plano de Ações Articuladas - PAR (MEC/FNDE); VIGÊNCIA DO CONTRATO: Até 10 de fevereiro de 2016.
VIGÊNCIA ADITIVA DO CONTRATO: 12 (doze) meses, ou seja, até 10 de fevereiro de 2017.
VALOR ORIGINAL DO CONTRATO: R\$ 2.500,00 (dois mil e quinhentos, por reais).
VALOR ADITIVO DO CONTRATO: Fica aditado o valor do contrato em 10,96% (dez e nove inteiros e seis por cento), passando para R\$ 2.774,90 (dois mil setecentos e setenta e quatro reais e noventa inteiros e seis por cento).

Colaboro do Processo Municipal de Boa Vista da Aparecida, estado do Paraná, em 05 de fevereiro de 2016.

Wolnei Antonio Savaris
Prefeito Municipal

CI1160884-E16

MUNICÍPIO DE Braganey
ESTADO DO PARANÁ
Avenida Arthur Pereira, nº 860 - Centro - Braganey/PR - CEP 85.430-000 - Fone/Fax: (45) 3245-1235
E-mail: adm@braganey.pr.gov.br - CNPJ-MF 78.121.902/0001-73

EDITAL DE LICITAÇÃO NA MODALIDADE PREGÃO PRESENCIAL DO TIPO MENOR PREÇO POR ITEM.
O Município de Braganey, Estado do Paraná, torna público que fará, realizar às 09:00 horas do dia 23 de fevereiro de 2016, em sua sede a Avenida Arthur Pereira, nº 860, Centro, na sala de licitações da Prefeitura a licitação na modalidade Prego, tipo MENOR PREÇO POR ITEM através do critério do MAIOR DESCONTO, de acordo com a Lei nº 8.666/93 e suas alterações. Lei nº 10.502/02 e nº 10.191/01 e o Decreto Municipal nº 04/2009, para contratação de empresa para o fornecimento de alimentos para Merenda Escolar, para distribuição gratuita nas Escolas e Creches Municipais do Município de Braganey/PR. LICITAÇÃO EXCLUSIVA PARA ME/EPP - LC N. 147/2014. O Edital nº 03/2016 com detalhes do PREGÃO PRESENCIAL estará à disposição dos interessados a partir do dia 22 de fevereiro de 2016, na Sala de Licitações da Prefeitura Municipal. Braganey/PR, 10 de fevereiro de 2016.

CI1160880-E16

EDIÇÃO ESPECIAL 800

QUEM ESPERA ACONTECER

800 EDIÇÕES EM 80 FATOS

Retrospectiva com alguns dos melhores momentos de QUEM, como a inusitada visita de um tigre à piscina de Xuxa

Em Boston, Gisele Bündchen vai com toda a família ver o filho mais velho jogar com amiguinhos

TONY RAMOS "Não sou bobinho de plantão", diz o ator, um dos ícones da TV brasileira

Flávia Alessandra

"Precisamos ter bom humor"

De volta às novelas como a vilã de *Éta Mundo Bom!*, platinada e linda, a atriz afirma que sua alma é adolescente, fala da relação com o marido e as filhas e revela por que ficou afastada da telinha por quase dois anos

NO ESTÚDIO COM THIAGUINHO • MARCOS MION EM FÉRIAS COM AS CRIANÇAS LAVÍNIA VLASAK PLANTA UMA ÁRVORE • ENSAIO DE CARNAVAL COM ANA HICKMANN

EDITORIA GLOBO

O Paraná

Jornal de Fato

✉ comercial@oparana.com.br



84%

das pessoas utilizam impressos para se informar sobre promoções e atrações.

83%

leem os impressos promocionais em casa e oito em cada dez também acompanham as ofertas ao receberem no próprio local.

66%

vão a um estabelecimento para efetivar a compra de produtos apresentados.



Pesquisa indica que impressos são mais efetivos na relação com o consumidor.

fonte: pesquisa da Posigraf, realizada pelo Instituto Data Popular



No mundo dos negócios não é o **GRANDE** que engole o pequeno, é o **RÁPIDO** que ultrapassa o lento!

Anuncie!

45. 3321.1000

Rua Pernambuco, 1.600
Centro | Cascavel | PR
CEP.: 85810-021