



TRANSPORTE ESCOLAR

Prefeituras terão que cobrir um furo de R\$ 100 milhões

Todos os dias, mais de 200 mil alunos são transportados de suas casas até as escolas estaduais no Paraná. Desses, 21 mil são da região Oeste. Os repasses do Estado para bancar esse serviço saltaram de R\$ 10 milhões para R\$ 112 milhões em poucos anos, principalmente no Governo Beto Richa, mas ainda assim as prefeituras terão que cobrir déficit de R\$ 100 milhões em 2016. **Oeste 07**

ASS. FOZ



Captação de órgãos

Com o consentimento da família, o Hospital Municipal de Foz do Iguaçu fez ontem a primeira captação de órgãos do ano. O doador foi um paciente de 20 anos com traumatismo craneoencefálico.

Oeste 08

informe

03

Prefeitura de Cascavel torna seu Portal mais transparente

Política 03

Unioeste divulga hoje resultado do Vestibular 2016

Cascavel 06

FCC é o primeiro time a trocar de treinador no Paranaense

Esportes 15

ASS. MEDIANEIRA



Falta só a mobília

O prefeito Ricardo Endrigo e a secretária de Saúde, Dayse Cavalleri, vistoriaram as obras da UBS Central de Medianeira. A obra está pronta e só aguarda a instalação dos móveis para começar a funcionar.

Oeste 07

STF mantém André Vargas atrás das grades

04

ASS. TOLEDO



Peixe no cardápio

Restaurantes Populares de Toledo vão servir pratos à base de peixe em alguns dias da Quaresma. A opção é pela tilápia, comprada de criadores do próprio município.

Oeste 08

expediente

DESDE 15 DE MAIO DE 1976

O Paraná

Jornal de Fato

Gestão Judicial
Scherer Assessoria Empresarial Ltda.Diretor
Jadir Zimmermann
diretor@oparana.com.brEditor-chefe
Antonio Sbardelotto
editoria@oparana.com.br
www.oparana.com.brRCK Comunicações Ltda. CNPJ: 77.867.877/0001-09
Jornal Oparana S/A CNPJ: 21.819.026/0001-36 Matriz
Jornal Oparana S/A CNPJ: 21.819.026/0002-17 FilialRedação, administração, publicidade e oficinas
Rua Pernambuco, 1.600 - Cascavel - PR CEP 85.810-021 - Caixa Postal 761
Telefone Central (45) 3321-1000 Fax (45) 3321-1020Emails
redacao@oparana.com.br
comercial@oparana.com.br
assinaturas@oparana.com.br

REPRESENTANTES NACIONAIS

Curitiba / São Paulo / Merconet
(41) 3079-4666
Brasília, Florianópolis/Central
(61) 3323-4701 / (48) 3216-0600
Porto Alegre/Expansão Brasil
(51) 3340-1408

Editorial

Iguassu: valorizar o melhor da região

Há exatamente dez anos, defendemos aqui que a superação dos problemas de Foz do Iguaçu estaria em equacionar "a complexidade das relações socioeconômicas de uma cidade extremamente peculiar, forçada pela organização jurídica a ser brasileira, pela geografia a ser trinacional e por escolha de boa parte de sua população a ser o lar das mais variadas etnias, gente provinda de todas as regiões do planeta".

O Projeto Iguassu – que não se peca pelo nome, em desacordo com a ortografia vigente, concessão ao mercado global, que não aceita cê-cedilha – revela uma tendência correta em seu ponto de partida: o aproveitamento do potencial regional, o estudo detalhado da realidade e das perspectivas e a superação do modelo desorganizado e espontaneísta de gerar empregos de baixa qualidade.

Não há mais como planejar coisa alguma no Oeste do Paraná sem levar em conta uma exigência legal (e racio-

nal) quando se pensa em projetar a futura metropolização: o desenvolvimento sustentável. Se para Cascavel e Toledo o desafio é formar duas regiões metropolitanas sem romper com o projetado de eixo de integração pela BR-467, para Foz do Iguaçu o desafio é bem mais complexo: trata-se não apenas do contexto regional brasileiro mas também de compreender as interações possíveis com Argentina e Paraguai,

As perspectivas do Projeto Iguassu são promissoras porque envolvem obras de infraestrutura importantes, incluindo um anel viário e um parque ecológico trinacionais, além de uma segunda ponte Brasil-Paraguai. Oferecendo acesso, comodidade, agregação de valores e segurando o turista pelo dobro do tempo na região, as atrações se estendem do Autódromo Zilmar Beux, em Cascavel, até belas cataratas paraguaias que sequer chegavam ao conhecimento dos turistas e agora podem se integrar a um conjunto ampliado.

1977, 1978, 1979, 1980, 1981, 192, 1983, 1984, 1985, 1986, 1987,
1988, 1989, 2000, 2001, 2002, 2003, 2004, 2005, 2006, 2007, 2008, 2009, 2010, 2011, 2012, 2013

TÚNEL DO TEMPO



25 de fevereiro de 1982

Adelino Marcon é processado pelo governador paulista Paulo Maluf, que se sentiu atingido na sua honra (quem diria!) por um artigo publicado pelo advogado cascavelense no jornal O Estado de S. Paulo. Encontrado boiando nas águas do rio Paraná na Argentina o corpo da 28ª vítima fatal da queda de uma passarela das Sete Quedas, em Guaíra.

Pátria deseducadora

Rubens Passos

O fato de o Brasil, ultrapassado pelo Sri Lanka, ter perdido mais uma posição no ranking do IDH (Índice de Desenvolvimento Humano), posicionando-se em 75º lugar dentre 188 países, está diretamente relacionado à precariedade do ensino. A educação é um dos três indicadores que compõem esse indicador das Nações Unidas, ao lado da saúde e da renda.

A boa escolaridade, contudo, é decisiva para os dois outros requisitos. Afinal, pessoas com boa formação técnico-acadêmica ganham mais, geram mais renda e são mais instruídas quanto aos cuidados com a saúde. Assim, não é sem motivo que o ensino público de qualidade seja considerado a grande base do desenvolvimento.

Por isso, é lamentável observar que estamos caminhando na direção contrária do que apregoa o marketing oficial do governo. Na verdade, somos a Pátria Deseducadora, pois continuamos negligenciando o ensino público, de péssima qualidade, e ainda se passam maus exemplos de cidadania e urbanidade aos nossos jovens, que assistem diariamente aos espetáculos grotescos da corrupção, da incompetência, do oportunismo político e dos "barracos"

entre parlamentares e autoridades, reproduzidos na mídia de todo o mundo, para o nosso constrangimento.

Um dos exemplos de nossa "deseducação" está em estudo da OCDE (Organização para Cooperação e Desenvolvimento Econômico), no qual o Brasil aparece em terceiro lugar dentre as nações que, proporcionalmente, mais destinam recursos à educação. Seria ótimo não fosse a péssima qualidade da escola pública.

Cabe perguntar: o que está sendo feito com a terceira maior verba mundial do ensino proporcional à arrecadação?

Pode-se depreender que o dinheiro está sendo mal aplicado, pois 17,2% dos gastos públicos brasileiros são direcionados ao setor, informa o relatório, intitulado "Education at a Glance 2015".

No entanto, essa conta não fecha. Vejamos: nosso magistério, numa absurda distorção, é mal pago (um professor em início de carreira no Brasil ganha cerca de 12 mil dólares por ano, menos da metade da remuneração inicial dos docentes de países da OCDE); as escolas, com raras exceções, estão mal cuidadas; este ano, cortaram-se e se reduziram os programas federais, estaduais e municipais de compras de livros para os alunos; as universidades públicas estão vivendo graves crises orçamentárias; o governo paulista queria fechar quase cem escolas; e o Brasil, segundo o estudo, gasta, por ano, 3.441 dólares para cada estudante matriculado na rede pública do ensino básico até o superior, ante média da OCDE de 9.317 dólares.

Assim, cabe perguntar: o que está sendo feito com a terceira maior verba mundial do ensino proporcional à arrecadação? Com um detalhe: temos uma das maiores cargas tributárias do Planeta! Tais impostos, aliás, contribuem muito para outro indicador que conspira contra a escolaridade: os materiais escolares têm em média, alíquotas de tributos superiores a 40%, o que onera muito o seu preço. A quem o País está educando? A quem se pensa que se está enganando?

Rubens F. Passos é economista

Irrisórios somos nós

Maria Helena Rubinato

Chego a essa conclusão ao acabar de ler os jornais. No meio de todas as notícias sobre reformas no triplex do Guarujá e no sítio em Atibaia (tenho para mim que não foram as únicas, mas isso é pura intuição) vem o Gilberto Carvalho e declara, com a cara mais limpa, que "reforma em sítio é a coisa mais natural do mundo".

Ô seu Gilberto, reforma em qualquer imóvel que esteja necessitando de consertos é muito natural. Não precisava o senhor usar toda a sua inteligência para parir essa frase! O que talvez não seja natural é a reforma vir como um presente. Isso talvez seja inusitado.

Digo talvez porque no Brasil nada parece inusitado. Temos mais coisas estranhas rondando na área do que supunha até a vã filosofia de Shakespeare. Duvida? Então leia ou releia.

O José Dirceu, em seu depoimento ao juiz Sergio Moro, disse que "sem falsa modéstia, receber R\$ 120 mil pelas consultorias que dava era uma quantia irrisória".

Dirceu disse que não é rico. O irrisório que recebia, pelo visto, era todo usado para manter seu padrão de vida, não dava para juntar uns míseros reais. Não sei, e ele não disse, em que gastava o dinheiro, já que sua casa em Vinhedo também foi reformada, o que é muito natural, por um amigo empreiteiro.

Li por aí que José Serra se comoveu ao ver a capa da Veja que mostrava Dirceu no Pavilhão 6 do Complexo Médico-Penal de Pinhas, perto de Curitiba. Não posso dizer o mesmo. Não me comovi. Mas posso dizer – e digo – que José Dirceu dá um nó na inteligência de qualquer outro petista. Ele não veio com lorotas ridículas. Assumi que recebia ajuda do amigo Julio Camargo e pronto. Tem algum mal um amigo ajudar o outro? Não creio. Só depende de onde o amigo tirou o dinheiro que tanto bem fez ao Dirceu.

Outro amigo fantástico é um que se diz ator, o tal de Zé de Abreu. Sa-

bendo que os irrisórios não davam para o Dirceu sobreviver com conforto, e informado de uma multa que a Justiça lhe cobrava, o que fez o amigo? Organizou uma vaquinha e juntou R\$ 1 milhão para ajudar o Dirceu! Não era o caso de os petistas que contribuíram com essa vaquinha reclamarem o seu de volta, já que o Dirceu confirmou ao juiz Moro o quanto amealhou por mês com sua empresa de consultoria?

Outro exemplo: o ex-ministro Delfim Netto, que tantas aprontou, é um dos signatários do AI5, foi ministro da Fazenda no governo Costa e Silva e embaixador de Ernesto Geisel na França. Prometia fazer crescer o bolo para depois dividi-lo. O bolo até que cresceu durante sua passagem pelo Ministério da Fazenda. Só não foi dividido. Se foi, eu não recebi minha fatia...

Pois esse senhor, cujo nome estará para sempre anexado ao famigerado AI5, numa entrevista em setembro de 2015, disse coisas do arco da velha a respeito da presidente. Por exemplo: "A Dilma é simplesmente uma trapalhona". No entanto, foi a conselho do Delfim que Dilma foi abrir o Ano Legislativo.

Por acaso ela disse que errou? Por acaso desculpou-se e prometeu que ia se preocupar mais conosco – o povo – do que com o poder que detém? Não, o que ela fez foi pedir que o Parlamento aprovasse a volta da CPMF. Diria mesmo que foi implorar.

E sobre a CPMF, o que disse o ex-ministro Delfim que a aconselhou a ir ao Parlamento? "A CPMF é um imposto cumulativo, regressivo, inflacionário, tem efeito negativo sobre o crescimento e quem paga é o pobre".

E quem se importa com isso? Pobre é tostão. Cai no chão e ninguém se abaixa para pegar.

Maria Helena Rubinato é professora e tradutora

falecimentos

- JULIANA L. BARRETO (29)
- MARIA DE L. E. DA SILVA (74)
- MARIA R. DA C. DA SILVA (52)
- TEREZINHA M. DE PAULA (58)
- IVO B. PALOSKI (58)
- NAYR V. DIAS (80)
- PEDRO NUNES (57)
- ZERINA C. DA COSTA (84)

Óbitos registrados ontem, até as 17h, pela Acesc, em Cascavel

COROA DE FLORES A PARTIR DE R\$ 150,00
www.coroasfloriprev.com

FAIXA E FRETE GRÁTIS PARA TODO O INTERIOR DO PARANÁ, CURITIBA E REGIÃO

Informe da redação

editoria e colaboradores

Folia parlamentar

Os deputados estaduais paranaenses devem ter ido fundo no Carnaval, tal qual porta-bandeira de escola de samba. Essa parece ser a única explicação “plausível” para o fato de a Assembleia Legislativa ter alongado o recesso até a próxima segunda-feira, para quando está marcada sessão cuja pauta conta com sete projetos: um prevendo a reserva de vagas de estágio para estudantes da rede pública e os seis restantes relativos a títulos de utilidade pública e datas comemorativas. E vale lembrar que do início do recesso, em dezembro passado, até o Carnaval houve apenas uma semana de atividade plena. Fosse com trabalhadores comuns, tamanha “dedicação” já teria ocasionado o que se conhece por demissão em massa com justa causa. Com a palavra, o presidente Ademar Traiano!

Em vão

Ainda sobre Curitiba, parece perda de tempo a iniciativa do novo comando estadual do PMDB (leia-se Roberto Requião) de promover uma convenção em março para decidir pelo rompimento do partido com o governo estadual. Dos oito deputados estaduais do partido, cinco têm votado “fechadinhos da silva” com o Palácio Iguaçú.

Batendo asas

A sessão de segunda-feira da Câmara de Cascavel ficou para terça, às 9h30, e a de terça para quarta, às 14h30. A mudança, determinada pelo presidente Gugu Bueno, visa a permitir que vereadores e assessores também participem do mutirão contra o mosquito da dengue que será desenvolvido na segunda, sob a coordenação da prefeitura e com participação de diversos órgãos dos governos municipal e estadual, além do Exército.

Passo atrás

Visivelmente envergonhados, os vereadores de São Pedro do Iguaçú aprovaram na quarta-feira à noite o veto aos projetos que reajustavam muito acima da inflação os próprios salários, bem como os do prefeito e dos secretários municipais.

* A pedido do Ministério Público, a Justiça do Paraná bloqueou R\$ 2 milhões em bens de cada um dos 13 auditores implicados no desvio de recursos da Receita Estadual. A decisão é válida até o julgamento do caso. * Altair Fetzner assumiu a Secretaria de Agricultura e Meio Ambiente e Pedro Jucelino da Rosa a Secretaria de Obras, Urbanismo e Transporte. * O secretário estadual Michele Caputo Neto virá a Cascavel participar do mutirão de combate à dengue que será realizado na segunda-feira.

Transparência

Cascavel facilita acesso à informação em seu portal

Cascavel – Para se adequar à Lei da Transparência e tornar as informações relativas à administração pública mais acessíveis à população, a Prefeitura de Cascavel acaba de implementar uma série de alterações em seu portal. As mudanças têm por objetivo, entre outras coisas, ampliar os mecanismos de transparência e de acessibilidade, destacar os serviços oferecidos aos cidadãos, empresas e servidores municipais, divulgar com rapidez, objetividade e clareza as notícias de interesse público e concentrar a entrada de demandas via Portal em canal único (Ouvidoria 156).

De acordo com o secretário de Administração e Comunicação Social, Alisson Ramos da Luz, as melhorias no Portal seguem determinação do prefeito Edgar Bueno no sentido de modernizar a gestão pública. “A intenção é disponibilizar cada vez mais serviços pela internet e promover a aproximação entre a sociedade e o governo”, destaca. Além disso, acrescenta ele, as melhorias vão ao encontro da metodologia de acesso à informação preconizada pela CGU (Controladoria Geral da União) e das recomendações do Ministério Público Estadual e do Ministério Público Federal.



Mudanças foram feitas por determinação do prefeito Edgar Bueno

MUDANÇAS

A barra verde/cinza de “acesso rápido”, no topo do Portal, cedeu lugar a uma nova barra, na cor cinza, que destaca o ícone “Acesso à Informação”, à “Transparência” e itens de “Acessibilidade”. Aquilo que o cidadão não localizar no portal deve digitar na caixa de busca ou solicitar via SIC/e-SIC. Para retornar à página principal, agora basta clicar no título do portal, nesse caso no brasão

do município.

Abaixo da área de serviços foi incluído o espaço “destaques”, contendo de quatro a seis banners sobre assuntos de grande relevância e ampla procura. Já na parte inferior, a antiga seção de banners foi substituída por um rodapé com informações sobre a prefeitura e links para os principais programas e projetos, conselhos municipais de políticas públicas, entre outros assuntos de interesse público.

REGULAMENTAÇÃO

Na edição de ontem do órgão oficial do Município foi publicado o decreto que regulamenta a Lei de Acesso à Informação. Paralelamente, começaram a funcionar três SICs (Serviços de Informação ao Cidadão) presenciais que permitem contato rápido com os setores de Protocolo e Ouvidoria e à sede administrativa da região Norte, que foi inaugurada no fim do ano passado.

Ex-prefeito terá que devolver dinheiro de merchandising em novela da Globo

Curitiba – O ex-prefeito João Carlos de Oliveira (gestão 2009-2012) não foi bem sucedido na tentativa de se livrar da decisão do Tribunal de Contas do Paraná que o condenou a devolver R\$ 140 mil ao município de Apucarana. O Pleno do TCE-PR negou provimento ao seu recurso e manteve o entendimento de que o uso de dinheiro da Prefeitura de Apucarana para propaganda institucional na novela “Ti Ti Ti” feriu o interesse público.

A decisão manteve o Acórdão 1943/15 do Tribunal Pleno, que, em julgamento de recurso de revista, já havia confirmado a irregularidade de dois repasses da Prefeitura de Apucarana à Anibb (Associação Nacional das Indústrias de Bonés, Brindes e Similares), somando R\$ 140 mil, dos quais R\$ 100 mil foram aplicados em merchandising do boné usado por um dos personagens da referida novela, exibida pela Rede Globo entre dezembro de 2010 e setembro de 2011.

VALOR CORRIGIDO

Diante das irregularidades, o TCE-PR determinou a devolução integral dos R\$ 140 mil repassados, solidariamente pela Anibb, o então presidente da associação, Valdenilson Domingos da Costa, e o então prefeito João Carlos de Oliveira, que também foi multado em R\$ 1.382,28 pela irregularidade. O montante a ser ressarcido ainda precisará ser majorado com base na correção monetária entre as datas do repasse e da devolução.



INCUBATÓRIO
REALEZA/PR



FRIGORÍFICO
CAPANEMA/PR

Temer apresenta defesa ao TSE

O vice-presidente da República, Michel Temer (PMDB), encaminhou na noite da quarta-feira ao TSE (Tribunal Superior Eleitoral) defesa no processo que pede a cassação de mandato da chapa composta por ele e pela presidente Dilma Rousseff (PT). O documento é mantido sob sigilo de Justiça, mas o foco da peça é desconstruir a argumentação usada pelo PSDB para propor a ação de impugnação de mandato da petista e do peemedebista.

Lula depõe dia 14 de março

Com a Operação Lava Jato cada vez mais próxima de seus calcanhais, Lula já tem data marcada para depor como testemunha de seu amigo José Carlos Bumlai. A Justiça Federal do Paraná, que conduz a maior parte dos processos da Lava Jato, agendou a oitiva do ex-presidente para o dia 14 de março, às 9h30, na sede da Justiça Federal de São Paulo.

Lava Jato

Ministro do Supremo nega liberdade a André Vargas

Brasília - O ministro do STF (Supremo Tribunal Federal), Teori Zavascki, negou a concessão de uma liminar (decisão provisória) para tirar da prisão o ex-deputado André Vargas (ex-PT-PR), primeiro político que foi condenado em um processo derivado da Operação Lava Jato. Relator dos inquéritos que investigam a participação de políticos com foro privilegiado, Teori avaliou que os argumentos colocados pela defesa do ex-deputado contra a decisão do juiz do Paraná Sergio Moro não demonstram ilegalidade no caso que justifique a concessão de uma liminar determinando a soltura.

Segundo o ministro, os elementos apresentados pelos defensores serão avaliados em caráter definitivo após a Procuradoria-Geral da República

se manifestar sobre o caso. Os advogados de Vargas argumentam ao STF, entre outros pontos, que há mais de um ano e meio não há nenhum indício de que o ex-deputado tenha praticado qualquer ato ilícito, o que afasta o cabimento da prisão preventiva. Eles questionam a competência de Moro para decretar a prisão, uma vez que os casos que envolvem o ex-petista não estão diretamente ligados ao esquema de corrupção da Petrobras. Vargas foi condenado pelos crimes de corrupção passiva e lavagem de dinheiro. Moro também condenou o irmão do ex-deputado, Leon Vargas, e o publicitário Ricardo Hoffmann. De acordo com a sentença, "a prática dos crimes de corrupção envolveu o pagamento de propinas de pelo menos R\$ 1.103.950,12 por in-

termédio de contratos de publicidade firmados com a Caixa e o Ministério da Saúde". André Vargas deverá cumprir pena de 14 anos e quatro meses de reclusão em regime inicialmente fechado, Leon Vargas foi de 11 anos e quatro meses e Ricardo Hoffmann foi de 12 anos e dez meses.



Ex-deputado André Vargas cumpre pena de 11 anos em regime fechado

Governo adia anúncio de corte de gastos

Brasília - O governo adiou para março o anúncio do corte de gastos do Orçamento da União deste ano para tentar cumprir a meta de 0,5% do PIB (Produto Interno Bruto). O adiamento havia sido discutido na manhã de ontem pela presidente Dilma Rousseff com os ministros Jaques Wagner (Casa Civil), Nelson Barbosa (Fazenda) e Valdir Simão (Planejamento).

Legalmente, o governo teria prazo até o dia 23 de março para fazer este anúncio, e não amanhã, conforme era o entendimento anterior.

Ao ganhar tempo, adiando a divulgação do chamado contingenciamento de gastos, alguns assessores avaliam que o governo terá condições de amarrar, junto com o corte de despesas, o anúncio de outras medidas na área fiscal, como a

criação de um teto de gastos.

Com isto, a expectativa é ganhar a confiança do mercado mostrando que, no médio prazo, o Palácio do Planalto vai conseguir reequilibrar as contas públicas. A avaliação da equipe econômica, feita reservadamente, é que não será possível cumprir a meta de superávit de 2016, voltando a repetir déficit nas contas públicas.

coluna Esplanada

POR LEANDRO MAZZINI Twitter @colunaesplanada



Torcidas organizadas

Um clima de guerra urbana começa a tomar os *bunkers* dos dois lados em São Paulo. O PT convoca militantes e movimentos sociais para formar torcida na porta do Fórum da Barra Funda dia 17, quando o ex-presidente Lula vai depor, alvo da Lava Jato. "Lula é meu amigo, mexeu com ele, mexeu comigo" será a frase nas faixas e camisas de integrantes da Central Única dos Trabalhadores (CUT) e Movimento dos Trabalhadores sem Teto (MTST). Do outro lado, PSDB e representantes do movimento Vem Pra Rua disseminam a convocatória nas redes sociais e aplicativos telefônicos.

Contra-ataque

O ex-presidente baixou a ordem aos seus advogados, ministros e parlamentares para responderem de imediato uma a uma as denúncias que jorram contra ele.

Chefe do time

"Vamos! Todos juntos em defesa da democracia e de Lula!", grita o novo líder do PT na Câmara, Afonso Florence (PT-BA). Só falta o pompom e a coreografia.

'Terrorismo'

Da goleira da seleção feminina dos EUA: "Se eu tivesse de fazer escolha hoje, eu não iria (para as Olimpíadas). Eu nunca correria o risco de ter uma criança sem saúde".

Deu no mesmo

O Governo se viu pressionado a um recuo vexatório com as decisões favoráveis no STF às ações promovidas pelo PT e PPS pró-prefeitos. Mesmo com os pleitos atendidos no decreto baixado ontem sobre o índice e a renegociação das dívidas com a União, os alcaides vêm o episódio como simbólico. Não houve solução, todos continuam falidos.

Novo PT?

É séria e avança a frente entre mandatários do PT para criar um partido mais à esquerda do atual, que "sintetize as bandeiras da cidadania e da ética". Os dissidentes são das correntes Articulação de Esquerda, Avante, Brasil Socialista e Militância Socialista.

Pegou geral

As consequências mostram que não é implacável o decreto do governador do Maranhão, Flávio Dino, que excluiu o nome de José Sarney de edificações públicas. O pai do governador, Salvo Dino, dá nome a mais de dez instituições, e será 'disonorado'.

Até Gullar

Completa a lista o irmão do governador, o

procurador federal Nicolau Dino, que dá nome a escola em Itinga. E até o poeta Ferreira Gullar viu o seu riscado de um colégio.

Observatório

Enquanto crescem manifestações de estrangeiros que temem vir ao Brasil, o Itamaraty observa. O ministro Mauro Vieira foi convocado a combater o mosquito.

Turismo x Zika

Preocupa e muito o Governo a ameaça de iminente refluxo de turistas por causa da epidemia de Zika. O ministro Henrique Alves foi orientado a frisar em pronunciamentos que "não é necessária medida restritiva de viagem para o Brasil".

Boné deu tititi..

OTCE ratificou irregularidade no pagamento de R\$ 100 mil pela prefeitura de Apucarana (PR) a merchandising de boné na novela "Ti Ti Ti" da Globo em 2010/11. Em suma, o povo da cidade, que sofria na Saúde, pagou o acessório de um personagem.

Só passeio

É passeio puro a ida de comitiva do Governo do DF aos Estados Unidos para 'estudar' como não capotar viaturas da PM. Os casos com o modelo Hilux são recorrentes no Ceará. Semana passada, um policial de Brasília morreu num acidente.

Tragédia na gestão

Este passeio pago pelo cidadão de Brasília lembra o da comitiva da Secretaria de Transportes do Estado do Rio, que foi a Lisboa conhecer como funciona o bondinho elétrico. Dois anos depois da expedição, o bonde de Santa Teresa continua inativo.

Nos trilho\$

Sabe quem domina as empresas de ônibus e bondes em Lisboa? A família de Jacob Barata, do Rio. Segundo o caso SwissLeaks, ele tem US\$ 150 milhões em contas.

Ponto Final

Um gaiato reparou. O ex-presidente da Assembleia Legislativa do MT José Riva, preso, está a cara do renomado Henrique Meirelles, ex-BC e ficha-limpa.

Com Luana Lopes, Equipe de DF e SP

www.colunaesplanada.com.br - contato@colunaesplanada.com.br - Caixa Postal 1980 - CEP 70254-970 - Brasília DF



Não deixe seu tanque entrar na reserva!

A DIAL garante o combustível para o seu posto ou TRR. Gasolina e Diesel fornecidos pela Petróleo Brasileiro S/A. Agilidade na entrega, com frota própria.



(45) 3224-6363



Dial Distribuição Abastecimento e Logística Ltda. Rodovia BR 277, Km 600 - Cascavel - PR

Confiança do consumidor recua

O INC (Índice Nacional de Confiança) da Associação Comercial de São Paulo registrou 75 pontos em janeiro - o que representa uma queda de dois pontos em relação a dezembro de 2015 e de 62 pontos em relação a janeiro daquele ano. Essa é a décima queda nos últimos doze meses. O INC é elaborado pelo Instituto Ipsos, que realizou a pesquisa entre os dias 14 e 24 de janeiro em todo o Brasil. No INC, os valores entre 100 e 200 pontos apontam otimismo; o intervalo de zero a 100 indica pessimismo.

Taxa de juros sobe

Os juros cobrados de consumidores subiram em janeiro e se tornaram os mais altos em 11 anos, desde 2005, mostra pesquisa da Anefac (Associação Nacional dos Executivos de Finanças, Administração e Contabilidade) divulgada ontem. Na média, os juros ao consumidor passaram de 139,78% ao ano (7,55% ao mês) em dezembro para 142,74% ao ano (7,67% ao mês) em janeiro. É o valor mais alto desde fevereiro de 2005, segundo a pesquisa.

Malha fina

Receita libera consulta a restituições retidas

Brasília - A Receita Federal abriu ontem a consulta ao lote de restituições de declarações de Imposto de Renda que estavam retidas na malha fina. No total, 63,8 mil contribuintes serão contemplados, referentes ao IR pago entre 2015 e 2008.

As restituições, que serão depositadas no próximo dia 15 nas contas bancárias indicadas pelos contribuintes, somam R\$ 150 milhões, já corrigidos pela taxa básica de juros (Selic).

Sobre as declarações feitas em 2015 e liberadas

nesse lote - cerca de 45,5 mil - deve incidir uma correção de 10,85%. Os lotes residuais de 2014 a 2008 englobam pouco mais de 18 mil contribuintes e somam R\$ 44,4 milhões.

A restituição ficará disponível no banco por um

ano, segundo a Receita. Caso o valor não seja creditado, o contribuinte pode contatar qualquer agência do Banco do Brasil ou ligar para a central de atendimento do banco.

Se o contribuinte não fizer o resgate no prazo de

um ano terá que requerer o dinheiro pela internet, por meio de um formulário eletrônico de pedido de pagamento de restituição ou diretamente no e-CAC, no serviço de processamento da declaração de imposto de renda.

Brasil quer testar vacina contra zika em até um ano

Brasília - O ministro da Saúde, Marcelo Castro, afirmou ontem que o governo brasileiro deve liberar US\$ 1,9 milhão para desenvolvimento de uma vacina contra o vírus da zika em parceria com os Estados Unidos.

Segundo o ministro, a previsão é que a vacina esteja pronta para ser testada em humanos em até um ano, prazo menor do que o anunciado anteriormente, quando a expectativa era ter a vacina para uso experimental em até dois anos. Já o prazo previsto para que a vacina seja finalizada e chegue ao mercado é de até três anos.

O anúncio ocorreu durante a assinatura de um acordo do Ministério da Saúde com a Universidade do Texas, dos Estados Unidos,

para a realização de pesquisas para a produção da vacina. "Há um grande otimismo de que podemos desenvolver num tempo menor do que estava previsto", afirmou Castro.

As análises serão feitas em parceria entre pesquisadores da universidade norte-americana, que mantém um centro de pesquisas de arbovírus, e do Instituto Evandro Chagas, do Pará, que é ligado ao Ministério da Saúde.

Para acelerar as pesquisas, membros da equipe da Universidade do Texas farão estudos pré-clínicos - que antecedem o desenvolvimento da vacina - em camundongos. Ao mesmo tempo, técnicos brasileiros do Instituto Evandro Chagas farão a pesquisa em macacos.

Experimento vê fenômeno previsto por Einstein

São Paulo - Um consórcio internacional de cientistas anunciou ontem a primeira detecção de ondas gravitacionais, um fenômeno previsto pelo físico Albert Einstein há exatos cem anos, mas que nunca havia sido observado.

"Nós detectamos ondas

gravitacionais. Nós conseguimos", afirmou David Reitze, diretor do projeto, em uma entrevista coletiva ontem, em Washington.

O que os pesquisadores do projeto Ligo (Laser Interferometer Gravitational-Wave Observatory) encontraram essencialmente

foram "distorções no espaço e no tempo" causadas por um par de objetos com massas enormes interagindo entre si.

Nesse caso específico, os cientistas acreditam que o evento observado seja fruto da interação entre dois enormes buracos negros.

CLIMATIZADORES



TOP 160



TOP 400



TOP 60



Linha Industrial, Comercial e Residencial. Consulte nossa fábrica.

- CONFORTO TÉRMICO
- BAIXO CONSUMO DE ENERGIA
- MELHORA A UMIDADE DO AR
- MELHOR CUSTO X BENEFÍCIO

Telefone | Fax: (45) 3219-6899
topclima@topclima.com.br
topclima.com.br

Rodovia BR 277 - Km 589, 15255 | Cascavel - PR

A VACINA

O produto será feito a partir do sequenciamento do genoma do vírus da zika, com a seleção da parte responsável pelo desenvolvimento de anticorpos - que ativam a proteção contra o vírus. "Vamos desenvolver uma tecnologia de DNA recombinante que é uma forma mais rápida de se desenvolver. Não vamos usar o vírus vivo para isso. Vão ser usados pedaços do genoma colocados numa partícula de vírus vazia, sintética, e essa inserção vai permitir [a vacina] ser aplicada nas pessoas", explica Pedro Vasconcelos.

INDICADORES ECONÔMICOS

DÓLAR		11/02	
	% dia	compra	venda % mês
COMERCIAL	+1,2%	3,9830	3,9840 -1,0%
PTAX (BC)	+0,6%	3,9636	3,9642 -1,9%
PARALELO	+0,7%	3,8500	4,1600 -1,9%
TURISMO	+0,7%	3,8500	4,1400 -1,9%
EURO	+1,3%	4,4856	4,4875 +2,4%

US\$ 1 É IGUAL A:		MOEDAS X REAL	
	lêne	lêne	R\$ 0,0352
Libra est.	0,6925	Libra est.	R\$ 5,72
Euro	0,8834	Peso arg.	R\$ 0,27
Peso arg.	14,587	R\$1:	1.458,15 guaranis

POUPANÇA - TR				
Período/depósitos...	Poup. antiga	Poup. nova	TR	
	até 3/5/12	part. 4/5/12		
10/1 a 10/2	0,6466	0,6466	0,1459	
11/1 a 11/2	0,6855	0,6855	0,1846	
12/1 a 12/2	0,6852	0,6852	0,1843	
13/1 a 13/2	0,6890	0,6890	0,1881	
14/1 a 14/2	0,6278	0,6278	0,1272	

BOVESPA		11/02	
	IBOVESPA: -2,62%	39.318 pontos	
Ações	%	R\$	
Petrobrás PN	-1,86%	4,23	
Vale PNA	-4,14%	7,41	
ItaúUnibanco PN	-2,97%	24,18	
Brasil ON	-4,60%	13,06	
Gerdau Met PN	-15,44%	1,26	
Usiminas PNA	-12,37%	0,85	

ÍNDICES DE INFLAÇÃO				
Índice em %	DEZ	JAN	ano	12m
IPCA (IBGE)	0,96	1,27	1,27	10,71
IGP-M (FGV)	0,49	1,14	1,14	10,95
IGP-DI (FGV)	0,44	1,53	1,53	11,65

REAJUSTE DE ALUGUÉIS				
Índice	DEZ	JAN	FEV	
IGP-M (FGV)	1,1069	1,1054	1,1095	
IGP-DI (FGV)	1,1064	1,1070	1,1165	

* Correção anual. Multiplique valor pelo índice

SELIC ANUAL: 14,25% | TJLP: 7,50%/ano

TABELA DO IR		Alíq. %		deduzir	
BASE (R\$)	Até 1.903,98	-	-	-	-
De 1.903,99 até 2.826,65	7,5	142,80			
De 2.826,66 até 3.751,05	15	354,80			
De 3.751,06 até 4.664,68	22,5	636,13			
Acima de 4.664,68	27,5	869,36			

Dedução p/ dependente: R\$ 189,59; IR 2015: parcelas atrasadas/juros de 10,85% em fevereiro + multa.

SAL. MÍNIMO PR (maio/2015 a abril/2016)

I	II	III	IV
R\$ 1.032,02	R\$ 1.111,04		
R\$ 1.070,33	R\$ 1.192,45		

Em reais. *Faixa II: empregados domésticos.

OUTROS INDICADORES			
	DEZ	JAN	FEV
TJLP [%]	7,00	7,50	7,50
Sal. mínimo	788,00	880,00	880,00
UPC	22,83	22,95	22,95

CUSTO DA CONSTRUÇÃO (CUB)				
R\$/m2	DEZ	JAN	%m	%ano
Paraná	1.305,07	1.307,43	0,13	0,13
Norte	1.264,74	1.263,48	-0,10	-0,10
Oeste	1.303,08	1.307,16	0,31	0,31

PREVIDÊNCIA		COMP. JANEIRO	
Empresário/empregador			
Contribui com 11% sobre o pró-labore, entre R\$ 880,00 (R\$ 96,80) e R\$ 5.189,82 (R\$ 570,88), por GPS			
Autônomo			
1) Quem só recebe de p. físicas: recolhe 20% entre R\$ 880,00 (R\$ 176,00) a R\$ 5.189,82 (R\$ 1.037,96). 2) Recebe de p. jurídicas: a empresa recolhe 11% sobre o máximo de R\$ 5.189,82 (R\$ 570,88) e desconta do autônomo. 3) Recebe de jurídicas e físicas: desconto de 11% sobre o que recebe de jurídicas até R\$ 5.189,82 (R\$ 570,88). Se não atingir este teto, recolhe 20%, sobre a diferença até R\$ 5.189,82. 4) Aut. especial: sobre R\$ 880,00, recolhe 5% (donas de casa, Lei 12.470/2011) ou 11% (demais especiais), mas só aposenta por idade..			
Facultativo			
Contribui com 20% sobre R\$ 880,00 (R\$ 176,00) a R\$ 5.189,82 (R\$ 1.037,97), através de carnê.			
Assalariados			
Salários até R\$ 1.556,94	8%		
de R\$ 1.556,95 até R\$ 2.594,92	9%		
de R\$ 2.594,93 até R\$ 5.189,82	11%		
Emp. domésticos	Alíq. %	R\$ mín	R\$ máx
Empregado	8 a 11	70,40	570,88
Empregador	12	105,60	622,78
Total	20 a 23	176,00	1.193,66

Venc.: emp. 19/02, físicas 15/02, domésticos 07/02

MERC. RURAL

PREÇO PRODUTOR (DERAL/SEAB)				
Em 11/02	PR	DIA	30d.	Casc.
SOJA	68,99	-2,2%	-1,0%	68,50
MILHO	32,88	0,1%	19,8%	32,50
TRIGO	39,20	-1,0%	3,1%	40,00
BOI GORDO	151,57	0,3%	1,5%	155,00
FRANGO	2,68	0,0%	0,0%	-

Soja, milho e trigo sc 60kg, boi gordo arroba e frango kg

BOLSA DE CHICAGO				
Em 11/02	CONT.	FECH.	DIA	30d.
SOJA	mar/16	873,50	11,25	1,4%
FARELO	mar/16	263,70	2,70	-2,3%
MILHO	mar/16	360,25	0,00	2,4%
TRIGO	mar/16	458,25	-3,00	-2,3%

Em Pontos. 1 ponto = 1 centavo de dólar/bushel na soja (27,2kg), milho e trigo (25,4kg) e US\$ tonelada curta no farelo (907kg). DIA: variação em pontos

LOTES/ATACADO (AgDOSSIÊ-DINHEIRO)				
Em 11/02	PRAÇA	R\$/sc	SEM	30d.
SOJA	Cascavel	72,00	-1,4%	-5,3%
SOJA	Paranaguá	360,00	-2,5%	-3,1%
MILHO	Cascavel	38,50	1,3%	14,9%

Terminal de passageiros

Obra do aeroporto ganha mais 150 dias de prazo

Cascavel - As obras do novo terminal de passageiros do Aeroporto de Cascavel deverão ser finalizadas até o mês de julho deste ano.

Após os atrasos que envolvem a construção, a empresa responsável pelos serviços terá um prazo de mais 150 dias para concluir a estrutura.

As obras foram iniciadas em 2014 e pouco avançaram. A Construtora Onça, inclusive, cogitou suspender os trabalhos, por conta de algumas dificuldades com o projeto e a falta de pagamentos.

Diante de todos os impasses, representantes da Secretaria Estadual de Infraestrutura e Logística do Paraná, da Prefeitura de Cascavel e da empresa contratada tiveram uma reunião para definir um novo cronograma de serviços. “A empresa não conseguiu cumprir o prazo de entrega para o dia 8 de feve-

reiro, por condições do tempo e questões técnicas do projeto. Por isso, houve acordo para um novo cronograma físico e financeiro e prazos para que as três partes cumpram com suas responsabilidades”, afirma o coordenador regional do governo do Estado, Severino Folador.

A estimativa inicial de custo para toda a obra era de

R\$ 7 milhões, mas a empresa conseguiu reduzir para pouco mais de R\$ 5 milhões. Após a última reunião houve necessidade de rever alguns itens do projeto e com isso, novos investimentos serão necessários. “Foram feitos aditivos de materiais que não estavam previstos no contrato, como janelas e esquadrias específicas”, cita Folador.

O projeto da construção foi cedido pelo Município. O Estado tem responsabilidade como gestor da obra e cabe à União fiscalizar e repassar os recursos.

O novo terminal de passageiros terá uma estrutura com cerca de 2,5 mil metros quadrados.

●ROMULO GRIGOLI

LORENA MANARIN



Obras do novo terminal de passageiros do aeroporto devem ser concluídas até julho deste ano

VARREDURA

Como apoio à mobilização Hora H, que será realizada no dia 15 de fevereiro (segunda-feira) em Cascavel, a equipe do aeroporto fez uma varredura no local na tarde de ontem.

Com sacos plásticos nas mãos, funcionários percorreram todos os hangares, pista e área externa do terminal de passageiros, para recolher objetos que possam se tornar criadouros do mosquito *Aedes aegypti*. “Diariamente é feita uma caminhada na pista, após as aeronaves decolarem, para retirar objetos que possam provocar danos. Essa mobilização é um reforço a mais ao movimento organizado na cidade”, afirma a diretora do aeroporto Jocemara do Amarante.

Os funcionários foram orientados por uma agente de endemias a recolher copos plásticos, garrafas pet e de vidro e todos os objetos descartados e que mesmo sem água podem servir para o mosquito depositar os ovos.



Mobilização de funcionários do aeroporto é um reforço à campanha Hora H contra o mosquito *Aedes aegypti*

Unioeste divulga hoje resultado do vestibular

Cascavel - De acordo com a diretoria do Vestibular da Unioeste (Universidade Estadual do Oeste do Paraná), a divulgação do resultado do Vestibular 2016 será feita hoje, às 16h, na Praça Wilson Joffre. Inicialmente a divulgação estava programada para o dia 19 de fevereiro.

No vestibular, realizado nos dias 24 e 25 de janeiro, foram disputadas 1.200 vagas divididas em 53 cursos de graduação nos cinco campi da Universidade: Cascavel, Foz do Iguaçu, Francisco Beltrão, Marechal Cândido Rondon e Toledo.

Agência oferece só 139 vagas de trabalho

Cascavel - Começar o ano sem emprego não é nada fácil. Ainda mais quando essa busca se torna algo ainda mais complicado devido à crise em que o País está vivendo. Reflexo disso são as poucas vagas de trabalho ofertadas na Agência do Trabalhador de Cascavel: são apenas 139. A média mensal era aproximadamente 600.

Os dois cargos que concentram as maiores ofertas, que tradicionalmente disponibilizavam 100, 150 vagas no chamado período das “vacas gordas”, como é o caso de auxiliar de produção, tem hoje apenas 19. O primeiro lugar, com 20 vagas, é o de operador de caixa.

Pelas ruas, encontrar carta-

zes com oportunidades de trabalho está cada dia mais raro. Prova disso são as centenas de pessoas que passam diariamente pela agência. “Faz dois meses que estou procurando trabalho. Até tem vagas na agência, o problema é que os empregadores não chamam”, disse Redinei Brehnz, que busca uma oportunidade como auxiliar de produção.

Vinda de Maringá, onde também procurava trabalho, a jovem Eliane Coelho foi pela segunda vez à Agência. “Quero encontrar emprego como telefonista, recepcionista, mas está complicado. Já entreguei currículo em várias lojas, desde as pequenas até as maiores, mas não consegui nada”.

Outro que está procurando trabalho há várias semanas é Darci Canute. “Sou motorista, queria algo na minha área, mas na falta disso, estou encarando o que vier”.

Se para quem ainda é jovem encontrar um trabalho está difícil, para quem já passou dos 40 a situação é ainda mais complicada. Esse é o caso de Adelino Strapasson, que já passou dos 50. Com anos de experiência como açougueiro, ele está há oito meses procurando trabalho. “Já vim aqui, fiz várias entrevistas e até agora nada. Fala-se muito em ter experiência, mas quando verificam minha idade desistem”, alerta.

●TISSIANE MERLAK

G8 reprovava proposta de retorno da CPMF

Cascavel - O G8, grupo das oito principais entidades do setor produtivo de Cascavel, manifestou-se oficialmente sobre a possibilidade de retorno da CPMF (Contribuição Provisória sobre Movimentação Financeira). A exemplo do que ocorreu no passado, novamente o governo federal emprega o expediente da urgência de mais recursos para a saúde pública para reeditar um imposto que foi derubado pelo Congresso.

Sindilojas, Subseção da OAB, Sinduscon/Oeste do Paraná, Sindicato Patronal Rural, Amic, CDL, Sociedade Rural do Oeste e Acic afirmam que são contra qualquer aumento de tributos e especialmente da CPMF, um imposto em cascata considerado injusto e que traz sério impacto na economia. O G8 se coloca totalmente contra a intenção da União diante, também, dos sucessivos aumentos dados nos últimos meses em impostos em todas as esferas de governo, e com índices considerados exagerados em tarifas de serviços essenciais, como energia elétrica.

Em documento endereçado a parlamentares, entidades e ao governo, o G8 afirma: “Enquanto é eleita como uma das esperanças da União para cobrir déficits bilionários, a CPMF tirará da produção (caso aprovada) um dinheiro precioso. Em vez de ajudar a gerar desenvolvimento, produção e empregos, esse recurso vai se somar às fortunas que diariamente chegam aos cofres públicos e que, infelizmente, são tão mal investidos pelos governantes”.

E segue: “A solução não está em criar novos impostos ou em recriar a CPMF. Está sim em cada um, principalmente o governo, assumir responsabilidades e adotar medidas adequadas ao momento. Quem paga a conta, uma das mais caras e injustas do mundo, não espera outra coisa senão coerência e bom-senso. Ou seja, o corte de privilégios, a redução do tamanho da máquina pública, a adoção de mecanismos eficientes e práticos de gestão e, principalmente, a utilização de ações duras de combate a toda forma de desperdício e de corrupção”.



Pavimentação em Toledo

A Prefeitura de Toledo firmou contrato para a pavimentação da rua Livramento, em Vila Nova. A via receberá 700 metros de pavimentação asfáltica. Os trabalhos serão executados pela Empresa de Desenvolvimento Urbano e Rural. A obra é uma reinvigoração da comunidade há mais de uma década e deverá ter início em abril, com o investimento total de R\$ 1.238.634,87.

Doação de violões em Cafelândia

A Secretaria de Ação Social de Cafelândia recebe nesta sexta-feira, a partir das 9h, no Centro de Convivência Araci Zatta, violões que serão utilizados em uma oficina com os grupos de fortalecimento de vínculo da secretaria. Os oito violões foram comprados pelas proprietárias da loja Matrioska e serão repassados para a ação social do município.

Rede estadual

Déficit com transporte escolar é de R\$ 100 milhões no Paraná

Os 399 municípios transportam mais de 200 mil alunos todos os dias; AMP busca alternativas

Assis – Os convênios entre Estado e municípios destinados à liberação do dinheiro ao transporte escolar têm sido reajustados com o passar dos anos. A evolução ocorre, segundo gestores, mas ainda é

lenta, e obriga prefeitos do Paraná a bancar mais uma conta que, devido à recessão na economia brasileira, tem pesado no bolso.

A cobertura parcial da Seed (Secretaria Estadual da Educação), segundo a própria secretaria, chegou a R\$ 112 milhões em 2015, com duas cotas extras devido à reposição de aulas. Segundo o presidente da AMP (Associação dos Municípios do Paraná) e prefeito de Assis Chateaubriand Marcel

Micheletto, o valor é insuficiente para custear a despesa dos municípios com o transporte de alunos da rede estadual. O déficit chega a R\$ 100 milhões e deve ser atingido de forma gradual. Para 2016, a Seed projeta investimento de R\$ 95 milhões que atenderá 205 mil alunos.

“Apesar de o Estado ter encaminhado um valor maior às cidades nos últimos anos, o total ainda está aquém do necessário, e hoje se paga a

metade do que deveria”, relata Micheletto. Ele lembra que o problema é histórico e em gestões passadas, como a do ex-governador Roberto Requião, a verba era ainda mais curta, uma média de R\$ 10 milhões ao ano. “O governo atual é o que mais forneceu recursos ao transporte escolar, mas mesmo assim, ainda há uma parcela que fica a cargo do municipalismo”, comenta. De 2010 a 2015, os repasses aumentaram R\$ 84 milhões.

Mal. Rondon entre os mais transparentes

Rondon – O município de Marechal Cândido Rondon recebeu no ano passado certificação do Ministério Público Federal do Paraná que o coloca em segundo lugar no ranking dos mais transparentes do Estado. A nota foi de 8,9, ficando atrás somente de Nova Santa Rosa. Quatro Pontes obteve a mesma nota, por isso também foi classificado na segunda colocação. Também no ano passado, a acadêmica do curso de Ciências Contábeis da Unioeste, campus de Rondon, Matiele Elisa Turra, fez estágio supervisionado sobre a Lei de Acesso à Informação avaliando a página eletrônica do município. Ela analisou seu conteúdo e o confrontou com o que

determina a lei.

Após amplo estudo e análise criteriosa das informações disponibilizadas, Matiele concluiu: “Os resultados foram muito positivos. As informações são disponibilizadas e atualizadas”. Quanto ao portal eletrônico, segundo ela, se destaca na organização na forma de expor e classificar as informações e na linguagem de fácil compreensão que utiliza. Além disso, possui uma ferramenta de busca de informação que funciona muito bem e, está em conformidade às medidas de acessibilidade para deficientes.

As informações referentes ao quadro de colaboradores e funcionários estão completas e atualizadas, expondo a transparência nos dados. O mesmo ocorre ao se tratar das informações financeiras e orçamentárias, que estão completas, claras e atualizadas, aponta o estudo. O trabalho foi finalizado com seguinte frase de Matiele: “Se o site se manter no padrão organizado e transparente que possui, pode ser considerado um dos exemplos do Oeste do Paraná em relação a Transparência Ativa”. O endereço eletrônico do município de Marechal Cândido Rondon é www.mcr.pr.gov.br.

Oeste transporta 21 mil alunos; repasse de R\$ 11 milhões

De acordo com dados da AMP (Associação dos Municípios do Paraná), o Oeste possui hoje 39.538 matriculados nas redes estadual e municipal. Desses, 21.019 respondem pelas vagas ocupadas em colégios estaduais. O restante divide-se entre escolas municipais (16.446) e Apaes (2.073).

O repasse feito pela Seed para os 50 municípios integrantes da Amop (Associação dos Municípios do Oeste do Paraná) foi de R\$ 11.167.237,43, conforme dados de 2015, montante destinado apenas aos estudantes matriculados na rede estadual. Direto do orçamento do Governo do Paraná foram enviados R\$ 10.243.974,82,

por meio do programa Pete (Programa Estadual de Transporte Escolar). Além disso, para fechar a conta soma-se o valor per capita do aluno, que na região equivale a uma média de R\$ 531,29. “Esse é o valor do custo/aluno que o Estado repassa aos municípios, total que cobre apenas a metade das despesas. O ideal seria aumentá-lo em 50%”, relata o professor Jacir Machado, da AMP. Dessa forma, se aplicado um reajuste, o custo/aluno no Oeste passaria para R\$ 1.062,58.

A média em todo o Paraná é um pouco maior, de R\$ 883,89, e de acordo com o Inep, são 232.507 estudantes transportados todos os dias entre as 399 cidades paranaenses.

ASSEMBLEIA

Os prefeitos do Paraná se reúnem na próxima quarta-feira (17), na sede da AMP, em Curitiba, para debater, entre outras pautas, o aumento nos repasses ao transporte escolar. Conforme Micheletto, alguns gestores já sinalizaram interromper o serviço prestado ao Estado caso os valores não sejam reajustados para o ano letivo que inicia no dia 23 de fevereiro. “Existem aqueles que estão se recusando a dar esse transporte, o que realmente pode acontecer”, diz. Se empenhada a palavra dos prefeitos, o presidente da AMP ressalta que, a partir da suspensão do serviço, o Estado, por meio da Secretaria de Educação, deverá por conta própria garantir a condução dos alunos que integram a rede estadual de ensino.

Na ocasião, será feito um levantamento dos valores repassados a cada região para que seja elaborado um pedido de reajuste, que contemple a integralidade da cobertura deste serviço ao Estado ou acréscimo de recursos.

Medianeira terá novo prédio à UBS Central

Medianeira - O prefeito Ricardo Endrigo vistoriou as obras da unidade central de saúde (UBS Centro, antigo Nis III), na tarde da última quarta-feira. Endrigo esteve no local acompanhado da secretária de Saúde Dayse Alberton Cavalleri. A obra está concluída e os móveis já estão em instalação.

Na oportunidade, o prefeito conversou com a secretária para saber sobre o funcionamento na nova unidade que contará com toda a infraestrutura necessária para um bom atendimento. Ela também abrigará o setor administra-

tivo da Secretaria de Saúde.

“Com a nova estrutura será possível ampliar o atendimento aos usuários e melhor atender com um prédio acessível aos portadores de necessidades especiais, com maior comodidade para os usuários do SUS, além de um local adequado de trabalho aos profissionais da saúde”, completou Endrigo.

Foram investidos mais de R\$ 825 mil na construção da unidade que conta com toda a infraestrutura de acessibilidade, além de mais salas de atendimento que possibilitará o aumento da oferta de serviços de especialidade.



O prefeito de Medianeira, Ricardo Endrigo (centro) ouve sobre as etapas de execução do prédio que agora recebe o mobiliário

Hospital faz 1ª captação de órgãos

Foz - O Hospital Germano Lauck fez ontem a primeira captação de órgãos do ano. A autorização foi dada pela família de um paciente de 20 anos vítima de traumatismo cranioencefálico. Foram doados fígado, pâncreas e rins. "Trabalho, dedicação e comprometimento de uma equipe multidisciplinar, que acima de tudo respeita todas as partes envolvidas", disse a gerente de Divisão da UTI, enfermeira Karin Aline Zilli Couto.

De acordo com a enfermeira, o processo para o diagnóstico de morte encefálica para a captação de órgãos exige o cumprimento de uma série de

protocolos bastante criteriosos, para os quais a equipe do Hospital Municipal Germano Lauck de Foz do Iguaçu está rigorosamente preparada e capacitada.

Karin ainda explica que a doação só pode ocorrer com autorização da família após a realização de exames neurológicos que identifiquem a ausência de atividade cerebral - a chamada morte en-

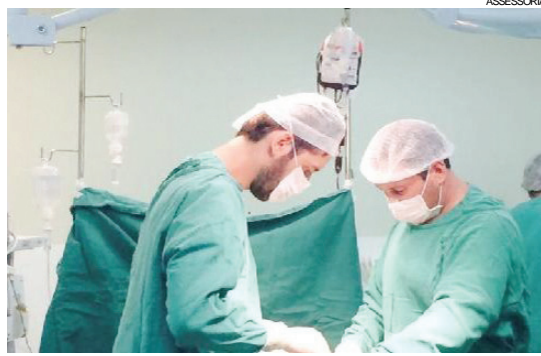

Equipe teve autorização da família do jovem

cefálica. Além disso, é necessário que o paciente não tenha doenças infectocontagiosas, infecções ou alterações estruturais decorrentes de traumas ou acidentes, por exemplo.

Cardápio especial na Quaresma

Toledo - Para os cristãos católicos, após a terça-feira de Carnaval inicia a Quaresma, período de quarenta dias marcado por penitências e recolhimento espiritual. Uma das características nesse tempo é não consumir carne vermelha em certos dias. De olho nisso, Restaurantes Populares de Toledo vão se integrar à tradição. Em alguns dias, a proteína principal será o peixe, que terá pre-

sença marcante nesses locais durante a Semana Santa.

Segundo o diretor da Unidade Central de Produção de Alimentos, Luiz Carlos Bazei, a crença religiosa e o incentivo aos produtores motivou a inserção do peixe no cardápio. "Recebemos todos os anos muitos pedidos e vamos atendê-los". Os pratos serão feitos a partir do filé de tilápia adquirido por meio do Progra-

ma Municipal de Aquisição de Alimentos Municipal direto dos produtores.

Para este ano está previsto o consumo de duas toneladas de pescado. "Compramos pelo preço de tabela do PAA que é de R\$ 18. Isso representa aproximadamente R\$ 36 mil circulando junto aos piscicultores toledanos. Um incremento na renda de todos eles", frisou Bazei.

Panorama regional

regional@oparana.com.br

Rodovia mais segura

O vereador Eurico Fernandes Barbosa (PMDB) é autor de requerimento que pede melhorias na sinalização no trecho da PR-364 na saída de Palotina para Terra Roxa. Eurico requer melhorias devido ao alto número de acidentes no trecho, já que a sinalização no local é precária. Recentemente, ocorreu um grave acidente na curva, resultando na morte de pai e filho. A solicitação do vereador foi aprovada por unanimidade.



MARCELONAVA

Retorno

As aulas na rede municipal de São Miguel do Iguaçu iniciaram ontem. Mais de três mil crianças estão matriculadas em escolas e centros de educação infantil. De olho no retorno das aulas, a Secretaria de Educação envolveu professores em capacitações. A rede conta hoje com 400 docentes.

Transporte

O prefeito Ricardo Endrigo e a secretária de Educação de Medianeira, Clair Rugeri, reuniram-se com os motoristas do transporte escolar de olho no retorno às aulas. O prefeito ressaltou sobre a importância do trabalho à comunidade e da educação como prioridade do seu governo.

Articulações

O PMDB se articula em várias das cidades da região de olho nas eleições de outubro. A meta do partido é de conquistar o maior número possível de prefeituras e fortalecer ainda mais a sua presença regional.

Xadrez

Secretaria de Esporte e Lazer promoverá no sábado e domingo capacitação voltada à iniciação do xadrez no ambiente escolar. O público-alvo são professores de Guaíra, das redes municipal, estadual e privada de ensino. Os conteúdos serão repassados por Elton Paulo Francisco, que além de xadrista é árbitro de xadrez.

Telhas

Quarenta mil telhas de fibrocimento que foram repassadas pelo governo federal em razão do decreto de emergência, por causa de precipi-

tação de granizo no dia 7 de setembro, estão em distribuição na região Sul de Foz do Iguaçu. A entrega da nova remessa é realizada com base na atualização dos cadastros dos atingidos, que vem sendo feita pela Defesa Civil.

Espera

Prefeitura de Nova Santa Rosa entregou a Ciclovía do Trabalhador à comunidade no fim do ano passado. Agora, a prefeitura aguarda a conclusão da implantação do sistema de captação de águas pluviais no loteamento, que é particular, em frente à ciclovía para interligar os tubos e instalar bocas de lobo no trecho.

Reforma

Administração pública de Misal acaba de reformar motoniveladora do parque de máquinas. O secretário de Agricultura e Meio Ambiente de Misal, Pedro Jucelino da Rosa, informa que a recuperação vai beneficiar produtores rurais de todo o município. "A máquina vai ajudar a atender serviços em propriedades agrícolas", observa ele.

Família

O Paif (Serviço de Proteção e Atendimento Integral à Família) já iniciou as atividades referentes ao exercício de 2016 em Maripá. Encontros para a abertura oficial dos trabalhos, a exemplo da cidade, também ocorreram no interior, como nos distritos de Pérola Independente e Vila Candeia. A administração pública de Maripá também realizou reunião com as participantes do Programa Bolsa Família, às quais foi ofertado o curso de Patchwork para gestantes. A ação social é uma das áreas prioritárias do governo de Anderson Maria.

Multa a quem não limpa quintal

Foz do Iguaçu é um dos municípios do Paraná em situação de alerta devido ao número de casos de dengue. Uma das ações na tentativa de enfrentar o problema é autuar quem não mantém os quintais limpos. Só em janeiro foram feitos cinco autos de infração (multas) e 155 notificações. O valor é em média de 20 Unidades Fiscais do Município, que tem valor unitário de R\$ 71,68. A partir de segunda-feira, fiscais da Divisão de Fiscalização, com o apoio dos profissionais do Centro de Controles de Zoonoses, começam a multar os proprietários de terrenos que foram notificados e que ainda não realizarem a limpeza.



OI EMPRESAS

A Oi apresenta seus novos planos empresariais, desenvolvidos com base no perfil de uso de telefone fixo e celular de várias empresas no Brasil. Planos simples e de fácil entendimento, com patamares de uso acima da média do mercado, sem susto na conta e sem excedentes.

Oi Mais Celular

- Ligações sem preocupações para qualquer telefone fixo e celulares Oi
- 450 minutos para celulares de outras operadoras
- 5GB de internet 4G
- SMS para qualquer operadora

R\$ 89,00 mensais

Oi Mais Celular Avançado

- Ligações sem preocupações para qualquer telefone fixo e celulares Oi
- 750 minutos para celulares de outras operadoras
- 15GB de internet 4G
- SMS para qualquer operadora

R\$ 129,00 mensais

Oi Mais Celular Controle

- Ligações para celulares Oi da mesma empresa (Mesmo CNPJ)
- 100GB de internet 4G

R\$ 19,22 mensais

Oi Mais Celular Avançado

- Ligações sem preocupações para qualquer telefone fixo e celulares Oi
- Até 29 minutos para celulares de outras operadoras
- 500GB de internet 4G
- SMS para qualquer operadora

R\$ 39,22 mensais

Benefícios da Oferta

- Fale sem preocupação
- Fatura simplificada
- Conta com valor fixo, sem tarifa excedente e sem susto no fim do mês
- Fidelização de 12 meses



APP OI MAIS EMPRESAS

O CLIENTE PODE PEDIR A 2ª VIA DE CONTAS, CONTESTAR, SOLICITAR REPAROS, ALÉM DE ACOMPANHAR O STATUS A QUALQUER HORA, DE QUALQUER LUGAR, SEM COMPLICAÇÃO

Ligue para (45) 3225-1033 e solicite a visita de um de nossos consultores Flextel - Franquia Empresarial Oi

Consulte o regulamento no site: www.oi.com.br/empresas



Juliana Lustoza

Juliana Lustoza Barreto, de 29 anos, foi sepultada na tarde de ontem no Cemitério Central de Cascavel. Ela morreu na quarta-feira, após ficar 21 dias internada no Hospital Policlínica. A professora foi vítima de um acidente no dia 20 de janeiro na BR-277, em Céu Azul. Além dela, o marido Robson Silva de Jesus, de 31 anos, e a mãe Geovanir Ferreira Lustoza, de 62, ficaram feridos.

Morte na BR-163

Um jovem de 22 anos morreu em acidente na madrugada de ontem na BR-163, em Mercedes. Ele seguia teria sido "fechado" por uma carreta e foi lançado para fora do veículo após a colisão. Julio César Schmoeller chegou a ser atendido por uma equipe do Pronto Atendimento de Mercedes, mas morreu a caminho do hospital. O motorista que teria causado o acidente fugiu do local.

Rodovias federais

Mortes no Carnaval caem pelo segundo ano seguido

Cascavel - A Polícia Rodoviária Federal registrou redução no número de mortes nas rodovias federais paranaenses durante a Operação Carnaval, desenvolvida entre sexta-feira da semana passada e quarta-feira desta semana. Neste ano oito pessoas morreram, uma a menos que em 2015.

O resultado representa uma queda de 11% das mortes em relação ao Carnaval do ano passado e de 69% em relação ao mesmo feriado de 2014, quando 26 morreram nas rodovias federais paranaenses. Em relação a 2015, o total de feridos caiu de 205 para 191, com redução de 7%. Já número de acidentes recuou de 322 para 202, com queda de 37%.

Em seis dias de operação 139 motoristas foram flagrados dirigindo sob efeito de álcool, uma média superior a 23 flagrantes por dia, ou quase um por hora. Outros 820 motoristas foram autuados por efetuar ultrapassagens indevidas e 11,1



mil foram autuados por dirigir acima da velocidade permitida.

ACIDENTES FATAIS

Metade das oito mortes registradas pela PRF durante

este Carnaval foram causadas por ingestão de bebidas alcoólicas. Falta de atenção, velocidade incompatível com a via e falha mecânica foram as causas presumíveis das outras quatro. Cinco mortes

ocorreram à noite e três dos seis acidentes fatais ocorreram com pista seca. Em três acidentes vítimas foram ejetadas de seus veículos, o que indica que elas não usavam cinto de segurança.

Óbitos em rodovias estaduais aumentam em 75%

Curitiba - Nas rodovias estaduais do Paraná, o BPRV (Batalhão de Polícia Rodoviária) também reforçou o policiamento durante os seis dias de feriado de Carnaval. Com ênfase na prevenção e conscientização dos condutores e usuários das vias, os policiais intensificaram a fiscalização para inibir principalmente a embriaguez ao volante, o ex-

cesso de velocidade e as ultrapassagens em locais proibidos.

O relatório do BPRV contabilizou 127 acidentes em todo o Estado, nos quais 129 pessoas ficaram feridas. O número de óbitos teve aumento de 75% na comparação com o ano passado: em 2016 sete pessoas perderam a vida, contra quatro em 2015.

A Polícia Rodoviária Esta-

dual efetuou 2.335 testes de bafômetro, que resultaram na prisão de seis motoristas. Durante a operação foram emitidos 2.112 autos de infração e registrados 8.964 flagrantes de alta velocidade, além da apreensão de 161 veículos por irregularidades ou pendências administrativas.

"Sobre o aumento das mortes, é preciso destacar que so-

mente um acidente ocasionou três, o que contribuiu consideravelmente para o aumento no índice", ressaltou o porta-voz do BPRV, capitão Cristiano Carrijo Gonçalves Mota. "Reforçamos as atividades educativas para conscientizar tanto os condutores quanto os passageiros sobre a importância do respeito à sinalização e à legislação de trânsito", completou Mota.

panorama policial

Cárcere privado

Um homem foi detido na manhã de ontem pela Polícia Militar de Santa Helena suspeito de manter um rapaz em cárcere privado. A denúncia foi feita pelo dono do imóvel, que ao ir cobrar o aluguel foi ameaçado de morte. A PM foi até o local e encontrou a vítima em um dos cômodos da casa. O rapaz apresentava diversos ferimentos causados por faca e afirmou que estava no local há três dias e era obrigado a manter relações sexuais com seu algoz, que foi preso em flagrante.

Manifestação

Candidatos aprovados em concurso para agente penitenciário realizaram uma manifestação na manhã de ontem em frente à Penitenciária Estadual de Foz do Iguaçu. Eles cobram a convocação imediata dos aprovados no concurso de 2013. O governo do Estado manifestou que pretende contratar agentes por meio de PSS (Processo Seletivo Simplificado), mas os candidatos são contrários sob o argumento de que são formados e comprometidos para o trabalho.

Homicídio

Márcia Alves da Luz, de 33 anos, foi presa em flagrante pela Polícia Civil de Medianeira apontada como autora do homicídio do marido Velci Ávila dos Santos, de 31 anos. O crime foi registrado em uma propriedade rural localizada na Linha Saltinho e cometido a golpes de machado e faca. Questionada pelos policiais, Márcia confessou o crime e alegou que vinha sendo ameaçada e agredida pelo marido, que seria usuário de drogas.

Chacina

Baleado durante a onda de assassínios ocorrida em Londrina no fim de janeiro, Walcy Gomes de Sousa Junior, de 35 anos, morreu no Hospital Universitário. Ele é a 12ª vítima da chacina que deixou vítimas em Londrina, Arapongas e Ibiporã. Outras cerca de 15 pessoas foram baleadas e atendidas pelos serviços de saúde no período. Walcy foi baleado no Jardim Planalto, em uma casa onde outras três pessoas foram mortas.

CASCADEL | Caminhonete furtada é recuperada pela PM na BR-467

A Polícia Militar recuperou uma caminhonete furtada na manhã de ontem, em Cascavel. A PM foi informada logo após o crime e localizou a S-10 na BR-467, seguindo em direção a Toledo.

Durante a perseguição o motorista jogou a caminhonete contra a viatura policial, os dois veículos rodaram na pista e foram parar no canteiro central da rodovia. O condutor da S-10, identificado como Rubens Dario Arce Amarilla, de nacionalidade paraguaia, foi preso em flagrante.



TV TUDO

Guardadas as proporções

No futebol, nossos treinadores falam em "diminuir", quando não querem dar espaço ou pretendem limitar a ação dos adversários. No campo da TV, em se tratando de novelas ou qualquer outra coisa, o que se observa e os números comprovam, é que a concorrência insiste em jogar a favor da Globo. Nunca há a preocupação em "diminuir".

Band amarrada

A Bandeirantes, de todas as redes, não tem grandes perspectivas para a sua programação. Tudo tende a continuar como está. E do jeito que está. De manhã, desenho na sequência de um programa de culinária. Uma tarde que não tem nada e, à noite, uma igreja instalada no meio do horário nobre.

Consequência trágica

Alguns, os poucos bons produtos da Band, ficam perdidos no meio de tanta coisa sem importância. E o que faz cair no velho beco sem saída: não vende, porque não produz. E como não produz, não vende.

Tudo certo

A Record confirma para o próximo dia 29, em sua sede, em São Paulo, o evento da sua nova programação. Na ocasião, será conhecido o elenco do *reality* de casais "Power Couple", com apresentação de Roberto Justus e produção da Floresta, além de detalhes da segunda parte de "Os Dez Mandamentos". Entre outras novidades.

Data marcada

O "Power Couple", também informa a Record, vai estreiar em 12 de abril, uma terça-feira. Serão oito casais na disputa do prêmio principal, que terá sua final ao vivo em junho. Direção de Rodrigo Carelli.

Próxima novela (1)

A próxima novela de Aguinaldo Silva vai se passar numa fictícia cidadezinha localizada no interior de Minas Gerais. Uma cidade envolvida em um grande mistério, que será sustentado até o fim da trama.

Próxima novela (2)

Aguinaldo está dando os últimos retoques na sinopse antes de enviá-la à Teledramaturgia. O título provisório é "O Sétimo Guardião" e por enquanto não existe nada mais que isso. Quanto a nomes, evidente que o autor gosta de trabalhar com algumas figuras, como Alexandre Nero, Lília Cabral e Marina Ruy Barbosa... Se estiverem disponíveis no período...

Ele mesmo

Mauro Mendonça Filho foi mesmo confirmado como diretor da primeira novela de Thelma Guedes e Duca Rachid para o horário das 9 da noite. Estreia em 2017. O que se sabe é que será um policial de tirar o fôlego.

Rodada dupla

A Espn Brasil vai transmitir neste domingo, ao vivo e exclusivo, dois jogos decisivos do futebol inglês. Confronto direto entre Arsenal e Leicester, 3º colocado contra o líder do campeonato, e o vice-líder, Tottenham, versus o 4º colocado, Manchester City. A temporada atual da Premier League é considerada a mais emocionante dos últimos tempos.

Tema delicado

A abordagem de determinados assuntos pode proporcionar diferentes interpretações, mas com o maior respeito ao próprio Luciano do Valle, a Bandeirantes deveria aceitar que ele não está mais entre nós. A intenção pode ser, e até acho que é, a melhor possível, mas trata-se uma insistência que em determinados momentos e ocasiões chega a incomodar.

Canal I

Novelas da Globo registram crescimento em todos os horários

Por: Flávio Ricco

Colaboração: José Carlos Nery

A Globo, com a melhor das razões, está festejando o crescimento de audiência de toda produção da teledramaturgia, em seus diversos horários de exibição, neste começo de 2016. Na faixa das 6, "Éta Mundo Bom" já superou a de "Além do Tempo", que foi o grande sucesso do ano passado. E ambas com índices de qualidade dos mais interessantes. "Totalmente Demais", às 7 da noite, teve um começo muito bom entre novembro e dezembro, elevando em quase dois pontos a média do horário em relação à sua antecessora "I Love Paraisópolis". Joga contra ela o fato de contar uma história que não anda. Tem sérias dificuldades em sair do lugar. Mas a subida mais significativa, em se tratando de novelas, se deu com "A Regra do Jogo", especialmente a partir do instante em que passou a concorrer com o vento. Méritos à parte, porque efetivamente houve uma melhora das mais interessantes, o fim de "Os Dez Mandamentos" e a contribuição da Record em não colocar nada em seu lugar, também foram determinantes na elevação dos números da Globo. Em São Paulo, "A Regra do Jogo" fechou com 31 pontos de média em janeiro, seis a mais que a estreia em setembro. Foi o seu recorde mensal.



Cara nova

Graciely Junqueira começou a gravar "Cúmplices de Um Resgate" no SBT. Chloe é a sua personagem e também vai integrar a banda musical da novela. Atriz e cantora, a jovem foi finalista do "Ídolos Kids" na Record e também venceu uma edição do "Máquina da Fama". Mais recentemente, recebeu convite para gravar com Johnny Lozada, que trabalhou na versão mexicana da novela.

Sexo é Vida!

QUANDO A SUA SAÚDE SEXUAL VAI BEM, TUDO VAI BEM.

TECNOLOGIA E TRATAMENTOS MÉDICOS PARA DISFUNÇÃO ERÉTIL

AGENDE UMA CONSULTA
0800 205 1900

BOSTON
MEDICAL GROUP
LÍDER EM SAÚDE SEXUAL MASCULINA

Responsável Técnica:
Dr. Reginaldo Seletti
CRM: 8869

bate-rebate

- A TV Brasil vai transmitir nesta sexta, a partir das 21 horas, o desfile das escolas de samba campeãs do Carnaval de São Paulo...
- Marcelo Médici, segundo comentarista no Projac, é um nome na mira do "Zorra".
- "À Flor da Pele" é apenas título provisório da próxima novela da Glória Perez na Globo...
- "Haja Coração", próxima das 7 na Globo, já tem todas as suas locações de São Paulo escolhidas...
- ... Segundo se comenta, com chance próxima de zero de se tornar definitivo.
- ... As gravações, no dia 22, terão início na capital paulista.
- Os canais Telecine ainda não têm data para a exibição de "Os Dez Mandamentos", o filme...
- O personagem Dante, em várias ocasiões, deixou a desejar...
- ... Oficiosamente se fala entre março e abril.
- ... Mas deve se destacar o bom trabalho do Marco Pigossi em "A Regra do Jogo".

c'est fini

A Record, em São Paulo, não tem nada com isso, mesmo porque o serviço é terceirizado, mas nos seus interiores existe um restaurante, cujo gerente é um verdadeiro troglodita no trato com as funcionárias do estabelecimento. Todos os dias tem uma chorando e ameaçada de ser mandada embora. Um assédio moral violento, a ponto de seguir as pessoas para ver se elas vão mesmo ao banheiro. O que é isso? Ficamos assim. Mas amanhã tem mais. Tchau!

DIVULGAÇÃO/TV GLOBO



Eliza encontra Jonatas com Leila

Apesar de gostarem tanto um do outro, Eliza (Marina Ruy Barbosa) e Jonatas (Felipe Simas) terão mais um desencontro quando a mocinha vai à casa do ex-namorado para se acertar com ele, mas se decepciona ao ouvi-lo em clima de intimidade com Leila (Carla Salle). A ruivinha então desiste de bater na porta e o rapaz, sem sequer desconfiar da visita, beija a estudante de jornalismo.

Resumo de Novelas

Malhação (Globo, 17h30)
Uodson confessa a Jéssica que ama Alina. Samuel comunica a Sueli que o Dom Fernão será fechado. Luciana e Rodrigo se desentendem por conta da participação de Miguel no fechamento do colégio Dom Fernão.

Êta Mundo Bom! (Globo, 18h20)
Candinho decide aguardar para penhorar sua joia. Anastácia descobre que Maria é filha de Severo. Celso e Maria se beijam. Pancrácio decide vender seus livros para conseguir dinheiro. Romeu planeja se casar com Mafalda e levá-la para

São Paulo antes de assinar o contrato de compra da fazenda. Candinho procura Filomena.

Totalmente Demais (Globo, 19h30)
Eliza deduz que Jonatas e Leila estejam juntos e decide esquecer o rapaz. Maristela descobre que a mãe de Florisval é uma atriz e expulsa o motorista de casa. Lu e Jamaica ficam juntos e Max comemora. Lili acompanha Fabinho até a Bastille. Germano pergunta à ex-mulher se ela esteve na casa de Rafael.

A Regra do Jogo (Globo, 21h20)
Zé Maria resgata Kiki e Aninha, e Orestes alerta Gibson. Aninha se perde de Kiki e Zé Maria e Gibson encontra a neta. Zé Maria promete a Kiki que salvará Aninha. Feliciano decide dividir sua herança entre seus filhos. Romero descobre o destino de Juliano e Tóia, que viajarão em lua de mel. Zé Maria se prepara para atacar Gibson.

*OS RESUMOS DOS CAPÍTULOS ESTÃO SUJEITOS A MUDANÇAS EM FUNÇÃO DA EDIÇÃO DA NOVELA.

SOLUÇÃO ANTERIOR

S	M	B
U	S	A
P	A	R
N	E	L
H	I	A
H	O	R
M	O	C
E	D	U
U	M	E
P	E	R
U	S	A
A	F	A

PALAVRAS CRUZADAS DIRETAS

Como passou à História Benito Mussolini, o Duce, falecido em 28/4/1945	O "J", no baralho	Assanhadas; oferecidas (bras.)	Antigo sucesso de Djavan (MPB)	Denunciam o motorista na aplicação da Lei Seca
			Interjeição de surpresa	A planta "antimau-olhado"
Folha organizadora de fichários (pl.)				
		(?) Castelli, ator Arte, em latim		
Pais da TV Al-Jazeera			Infecção que causa coceira intensa	
Agrupar				Rio mais longo do Paquistão
Cada parte de uma escada			Rei ganancioso da Mitologia grega	
Calçado do soldado (pl.)		Comovente Dom, em espanhol		Vitamina essencial à fixação do cálcio
(?) Zulu, lendário lutador de valetudo	Possuir Christiane (?), atriz de "Alto Astral"		Ofereça Sensação típica da fibromialgia	
Tubérculo fonte de carboidrato saudável		Tambor(?): mestre da banda popular		Associação de médicos (sigla) Gafes (pop.)
Únicos Sentimento que move ONGs		Fenômeno oceânico como o tsunami	"(?) do Reggae", sucesso de Ivete	
Então, em inglês		Protelar; prorrogar Tim Rescala, músico		Polonês
Explosivo amarelo de minas (sigla)			Sinal colocado no início da pauta musical	Veste da noiva
Divisão da cidade				
				Pátria (fig.) Cidade egípcia

BANCO 2/so.3/ars — don. 5/catar — clave.

HOJE NA TV TV TAROBÁ

- 06h00 – Band News
- 07h00 – Jornal Primeira Hora
- 08h00 – Café com Jornal
- 09h10 – Dia Dia
- 10h10 – Os Simpsons
- 11h00 – Atualidades
- 12h05 – Jornal Tarobá 1ª Edição
- 12h50 – Tarobá Esportes
- 13h00 – Tempo Quente
- 14h00 – Vitrine Revista
- 15h00 – Os Simpsons
- 16h15 – Brasil Urgente Nacional
- 17h40 – Brasil Urgente Regional
- 18h40 – Ponto de Vista
- 18h50 – Jornal Tarobá 2ª Edição
- 19h20 – Jornal da Band
- 20h25 – Fatmagül: A Força do Amor
- 21h20 – Show da Fé
- 22h15 – Homem Cueca
- 22h20 – Os Simpsons
- 23h00 – Pânico na Band
- 00h15 – O Mundo Segundo os Brasileiros
- 01h05 – Jornal da Noite
- 01h55 – Que Fim Levou?
- 02h00 – Alta Conexão
- 02h10 – Salem
- 03h00 – Igreja Universal

RPC

- 05h00 – Hora Um
- 06h00 – Bom Dia Praça
- 07h30 – Bom Dia Brasil
- 08h50 – Mais Você
- 10h10 – Bem Estar
- 10h50 – Encontro com Fátima Bernardes
- 12h00 – Paraná TV 1ª Edição
- 12h45 – Globo Esporte
- 13h20 – Jornal Hoje
- 14h00 – Vídeo Show
- 15h05 – Sessão da Tarde / Táxi
- 16h30 – Vale a Pena Ver de Novo / Caminho das Índias
- 17h45 – Malhação: Seu Lugar no Mundo
- 18h20 – Êta Mundo Bom!
- 19h15 – Paraná TV 2ª Edição
- 19h35 – Totalmente Demais
- 20h30 – Jornal Nacional
- 21h15 – A Regra do Jogo
- 22h20 – Big Brother Brasil
- 23h05 – Lista Negra
- 23h50 – Jornal da Globo
- 00h25 – Corujão 1
- 02h10 – Corujão 2 / U-boat: Nas Mãos do Inimigo
- 03h45 – Corujão 3 / Para Sempre Cindrella

REDE MASSA

- 05h50 – Negócios da Terra
- 06h00 – Jornal do SBT
- 07h00 – Tribuna da Massa Manhã
- 08h00 – Carrossel Animado
- 08h30 – Mundo Disney
- 10h30 – Bom Dia & Cia
- 10h45 – Pitadas do Tempero
- 11h00 – Destaque
- 11h45 – Show de Bola
- 12h00 – Tribuna da Massa 1ª Edição
- 13h30 – Naipi Comunidade
- 14h00 – Maria do Bairro
- 14h45 – Casos de Família
- 15h45 – Cuidado com o Anjo
- 17h15 – Teresa
- 18h20 – A Dona
- 18h45 – Tribuna da Massa 2ª Edição
- 19h20 – SBT Paraná
- 19h45 – SBT Brasil
- 20h30 – Cúmplices de um Resgate
- 21h15 – Desenho Animado de Carrossel
- 21h30 – Carrossel
- 22h00 – Programa do Ratinho
- 23h15 – Tela de Sucessos / A Fantástica Fábrica de Chocolate
- 01h00 – The Noite
- 01h45 – Jornal do SBT
- 02h30 – Okay Pessoal!
- 03h00 – RS Soares

RIC TV

- 06h30 – Balanço Geral Manhã
- 07h30 – Paraná no Ar
- 08h55 – Fala Brasil
- 10h00 – Hoje em Dia
- 12h00 – Balanço Geral
- 14h05 – Ver Mais
- 14h45 – Prova de Amor
- 15h45 – Chamas da Vida
- 16h45 – Cidade Alerta
- 19h00 – Cidade Alerta Foz
- 20h00 – RIC Notícias
- 20h30 – José do Egito
- 21h30 – Jornal da Record
- 22h30 – Super Tela / A Intérprete
- 01h15 – Fala Que Eu te Escuto
- 02h15 – IURD

CATVE

- 06h00 – Telexcurso
- 07h00 – Bate Rebate
- 08h00 – Quintal da Cultura
- 11h00 – Era Uma Vez No Quintal
- 11h30 – Que Monstro Te Mordeu
- 12h00 – Giro De Notícias
- 12h05 – Hora do Esporte
- 12h20 – Jornal da Catve 1ª Edição
- 13h00 – JC Debate
- 13h30 – Pororo
- 13h35 – Cocorico
- 13h45 – Timmy e seus Amigos
- 13h55 – Pocoyo
- 14h10 – Barney
- 14h15 – Peppa Pig
- 14h30 – Quintal da Cultura
- 17h15 – Era Uma Vez No Quintal
- 17h45 – Shaun, O Carneiro
- 18h00 – Giro de Notícias
- 18h05 – Esporte, Política & Cidadania
- 19h00 – Jornal da Catve 2ª Edição
- 19h30 – Bate Rebate
- 20h30 – JC Debate 2ª Exibição
- 21h00 – Jornal da Cultura
- 22h00 – Mad Man
- 23h00 – Metropolis
- 23h30 – Ordem do Dia
- 00h00 – Manos e Minas
- 01h00 – JC Debate 3ª Exibição

Programações sujeitas a alterações

PROGRAMAÇÃO DOS CINEMAS

Arcoplex Cascavel JL Shopping

SALA 1
O REGRESSO - 2D - DUB.
Quinta, Sexta e Sábado às 15h

O Regresso - 2D - Leg.
Quinta, Sexta e Sábado às 18h e 21h

Os Dez Mandamentos - 2D - Dub.
Domingo, Segunda, Terça e Quarta às 14h20, 16h40, 19h e 21h20

SALA 2
Caçadores de Emoção-ALL. - 3D - Dub.
Domingo, Segunda, Terça e Quarta às 16h30 e 19h
Quinta, Sexta e Sábado às 19h

Caçadores de Emoção-Al. L. - 3D - Leg.
Sexta, Sábado, Domingo, Segunda, Terça, Quarta e Quinta às 21h30

O Bom Dinossauro - 3D - Dub.
Quinta, Sexta e Sábado às 17h

Snoppy & Charlie Brown - 3D
Domingo, Segunda, Terça, Quarta, Quinta, Sexta e Sábado às 14h30

SALA 3
O Regresso - 2D - Dub.
Domingo, Segunda, Terça e Quarta às 15h

O Regresso - 2D - Leg.
Domingo, Segunda, Terça e Quarta às 18h e 21h

Os Dez Mandamentos - 2D - Dub.
Quinta, Sexta e Sábado às 14h20, 16h40, 19h e 21h20

SALA 4
A Quinta Onda - 2D - Leg.
Domingo, Segunda, Terça e Quarta às 17h

Deapool - 2D - Dub.
Quinta, Sexta e Sábado às 17h

Deapool - 2D - Leg.
Quinta, Sexta e Sábado às 19h10 e 21h20

O Bom Dinossauro - 2D - Dub.
Domingo, Segunda, Terça e Quarta às 15h

Pai em Dose Dupla - 2D - Dub.
Domingo, Segunda, Terça e Quarta às 19h10 e 21h10
Quinta, Sexta e Sábado às 15h

Dança circular

Programa vai abranger mais locais de atendimento

Toledo - A Dança Circular, atividade promovida pela SMEL (Secretaria Municipal de Esportes e Lazer) de Toledo, retorna na próxima segunda-feira, dia 15. Devido ao grande sucesso de participações no ano passado, o programa vai ampliar os locais de atendimento, incluindo novas participantes.

“Dividimos em cinco territórios que abrangem todo o Município e ofertamos atividades gratuitas para todas as idades. Isto facilita o acesso da população em geral aos serviços do governo muni-

pal”, explica a secretária Marli Gonçalves Costa.

HORÁRIOS E LOCAIS

As atividades da Dança Circular serão realizadas nas segundas-feiras, das 9h às 14h, no Sindicato dos Servidores Públicos e Municipais. Nas terças-feiras, começarão às 9h e serão direcionadas às crianças atendidas na Unidade Social do São Francisco, e às 17h30 para as mães e a população em geral.

A Escola Municipal Borges de Medeiros receberá as atividades nas quartas-feiras,

às 17h30. Já nas quintas-feiras, às 8h e às 18h, o local será a Secretaria de Políti-

cas para Mulheres, às 14h em Cerro da Lola e às 16h em Concórdia do Oeste.



Atividades serão retomadas segunda-feira no Sindicato dos Servidores Públicos e Municipais

Coral Municipal Infantil de Santa Rosa está com inscrições abertas

Nova Santa Rosa - O Município de Nova Santa Rosa vem sendo destaque nos últimos anos no que se refere à revelação de talentos musicais. E para que isso continue, a Secretaria de Assistência Social está com inscrições abertas para formar o Coral Municipal Infantil, a ser integrado por crianças com até 12 anos. As matri-

culas devem ser feitas até o próximo dia 29 na Secretaria e as aulas vão começar dia 2 de março, duas vezes por semana: nas segundas e quartas-feiras, das 18h às 19h30, no Cras (Centro de Referência de Assistência Social). Quem estará passando todos os segredos para os alunos será o regente e pianista Anderson Back.



Secretária Marlice Wutzke Fernandes com o regente Anderson Back

Dicas

Motivos que provam que o pão é aliado de uma alimentação saudável

Atualmente o pão é muitas vezes retirado da alimentação por ser considerado o vilão do excesso de peso, quando na verdade é a escolha do tipo e a quantidade que se come do mesmo o segredo do equilíbrio. O carboidrato faz parte e é indispensável para

uma dieta equilibrada!

“Muitas pessoas excluem o pão da alimentação quando desejam perder peso, pois tem “medo” de consumir alimentos fontes de carboidrato. Porém, é importante lembrar que a perda de peso é resultado de diversas mudanças de

comportamento alimentar, como a criação de hábitos saudáveis aliado à prática de exercícios, e não resultado da exclusão de alimentos específicos. Prestar atenção aos sinais de fome e saciedade, ao sabor dos alimentos são estratégias importantes para essa

mudança de comportamento”, confirma a nutricionista Beatriz Botequio.

Confira abaixo alguns motivos que comprovam porque o pão é um componente vital e aliado de uma alimentação saudável. (Mslgroup andreoli)

❖ Pão é um alimento fonte de carboidrato, nutriente que garante energia e disposição para realizar as tarefas do dia a dia;

❖ Alimentos ricos em carboidrato promovem a formação de serotonina, um neurotransmissor responsável pelo humor e sensação de bem-estar. Sendo assim, consumir pão pode ajudar a manter o bom humor e bem-estar;

❖ Tem vitaminas do complexo B, que contribuem para manter o cérebro saudável e a memória ativa;

❖ A versão integral tem minerais, como fósforo e magnésio, que atuam na formação e manutenção dos ossos;

❖ Alguns trazem grãos inteiros, rico em fibras, que auxiliam o funcionamento do intestino;

❖ Pães integrais possuem fibras que contribuem para a saciedade e assim pode ajudar no controle do peso;

❖ Os integrais podem auxiliar na redução do colesterol;

❖ Quando consumido antes da prática de atividade física, fornece energia rápida para o exercício;

❖ O consumo após a atividade física, ajuda a repor os estoques de energia, favorece a recuperação muscular e evita a fadiga muscular;

❖ Dietas restritas em carboidratos têm impacto prejudicial na função vascular e na circulação, por isso o equilíbrio no consumo de carboidratos é favorável para saúde cardiovascular.



horóscopo

ÁRIES

Conflito entre liberdade e compromisso. Importante momento emocional, ariano. Você está em contato com o seu poder regenerador. Com a cura do corpo e da alma.

TOURO

Dificuldades e limitações a vencer nos relacionamentos. Confronto entre carreira e relações. Momento importante para compreender do que é que você tem medo, taurino.

GÊMEOS

Pode hoje perceber algumas limitações de ordem emocional e na saúde, geminiano. Está sendo testado em relação à profundidade do que faz. Desafios envolvendo estudos e viagens.

CÂNCER

Percepção das insatisfações emocionais, na intimidade e na sexualidade. Conflito entre o desejo de novas experiências e um vínculo emocional profundo, canceriano.

LEÃO

Conflitos envolvendo relacionamentos e família podem ocorrer hoje, leonino. O medo de se envolver e a excessiva necessidade de liberdade interferem nos relacionamentos.

VIRGEM

Barreiras na comunicação podem levar a dificuldades no trabalho, virginiano. A falta de inovação pode levar à estagnação. O que está reprimindo e tendo dificuldades de aceitar?

LIBRA

Obstáculos na vida afetiva podem estar relacionados a questões financeiras. Cuidado com a tendência a preservar excessivamente seu espaço, dificultando a intimidade.

ESCORPIÃO

Dia em que pode sentir dificuldades no âmbito familiar e afetivo, escorpiano. Bloqueios psicológicos ou emocionais que interferem na convivência doméstica e na intimidade.

SAGITÁRIO

Perceba que as limitações não estão em circunstâncias, mas em questões internas. Momento importante para perceber o que dificulta os seus relacionamentos e emoções.

CAPRICÓRNO

Saturno, seu planeta regente, está em contato desafiador com Lua e Vênus. Momento em que tende a se sentir inibido ou restringido emocional ou financeiramente.

AQUÁRIO

Dia em que pode sentir dificuldades no âmbito emocional ou profissional. Percepção de que é preciso vencer barreiras de medo e inadequação afetiva, aquariana.

PEIXES

Momento de reflexões sobre questões emocionais e espirituais, pisciano. Observe os conceitos que tem sobre o amor e os relacionamentos e como isso pode estar lhe bloqueando.

SALMO DO DIA

Tu não temerás os terrores noturnos, nem a flecha que voa à luz do dia, nem a peste que se propaga nas trevas, nem o mal que grassa ao meio-dia. Caiam mil homens à tua esquerda e dez mil à tua direita, tu não serás atingido. Porém verás com teus próprios olhos, contemplarás o castigo dos pecadores, porque o Senhor é teu refúgio. Escolheste, por asilo, o Altíssimo. (Salmo 90; vers. 5 a 9)



A TV que Cascavel
VE

R1CTV RECORD

CIDADE ALERTA
COM ROBSON SILVA
SEG A SEX ÀS 19H

Pérola do dia

“Não me importo se roubares minhas ideias, pois sei que não as usarás tão bem quanto eu”.
Anônimo

Rose Bracht

social@oparana.com.br

Infame

Estou numa idade em que já chego nos lugares procurando um bom lugar para sentar.

Enlace

Acabou a solteirice de um dos homens mais respeitados do Brasil.

Patrícia Kundrat, ex-funcionária do Instituto FHC, deixou de ser empregada para virar patroa. Ainda jovem, 36 anos, ela se casou com o ex-presidente Fernando Henrique Cardoso, 82 anos.

Em destaque

Os filhos de produtores rurais de Francisco Beltrão vão expor animais na 27ª Expobel, feira que movimentará a cidade entre os dias 4 e 13 de março. As crianças fazem parte do projeto Clube da Bezerra, que tem como objetivo estreitar os laços delas com o meio rural e uma forma de incentivar a sucessão familiar no campo.

Prata da casa

Assinadas pela artista plástica Rúbia Dalbosco van Roodselaar, cascavelense há anos radicada nos Estados Unidos, as obras que compõem a exposição “Alcançando as estrelas: celebrando a alma brasileira” serão admiradas pelos norte-americanos até o dia 3 de março.

A mostra, que tem como tema o Carnaval, está aberta na galeria do Consulado-Geral do Brasil em Los Angeles, situado no coração de Beverly Hills.

Aniversariantes

◆ Djalma Colaço, Manoel Diniz Paz Neto, Hélio Koyama, César Ricardo de Freitas, Danieli Pegoraro, Maria Padilha Farias Dutra, Iris Balbinott de Momi, Sonimar Luiz Rossi, José Belusci Garcia, Ivone Seibet Dettmer, Cristian Carlos Andrade, Genaro Luiz Hamermuller, Amélia Zamboni de Paula, Andressa Maria Sirtoli, Mariza Müller Feijó, Aparecido Rezende, Nádia Botelho da Costa, Domingos José Boaretto, Lázaro Souza Filho.



Em festividade recente, a presença dos oftalmologistas Clodomir Carvalho e Paulo Igor e do empresário Valdecir Müller

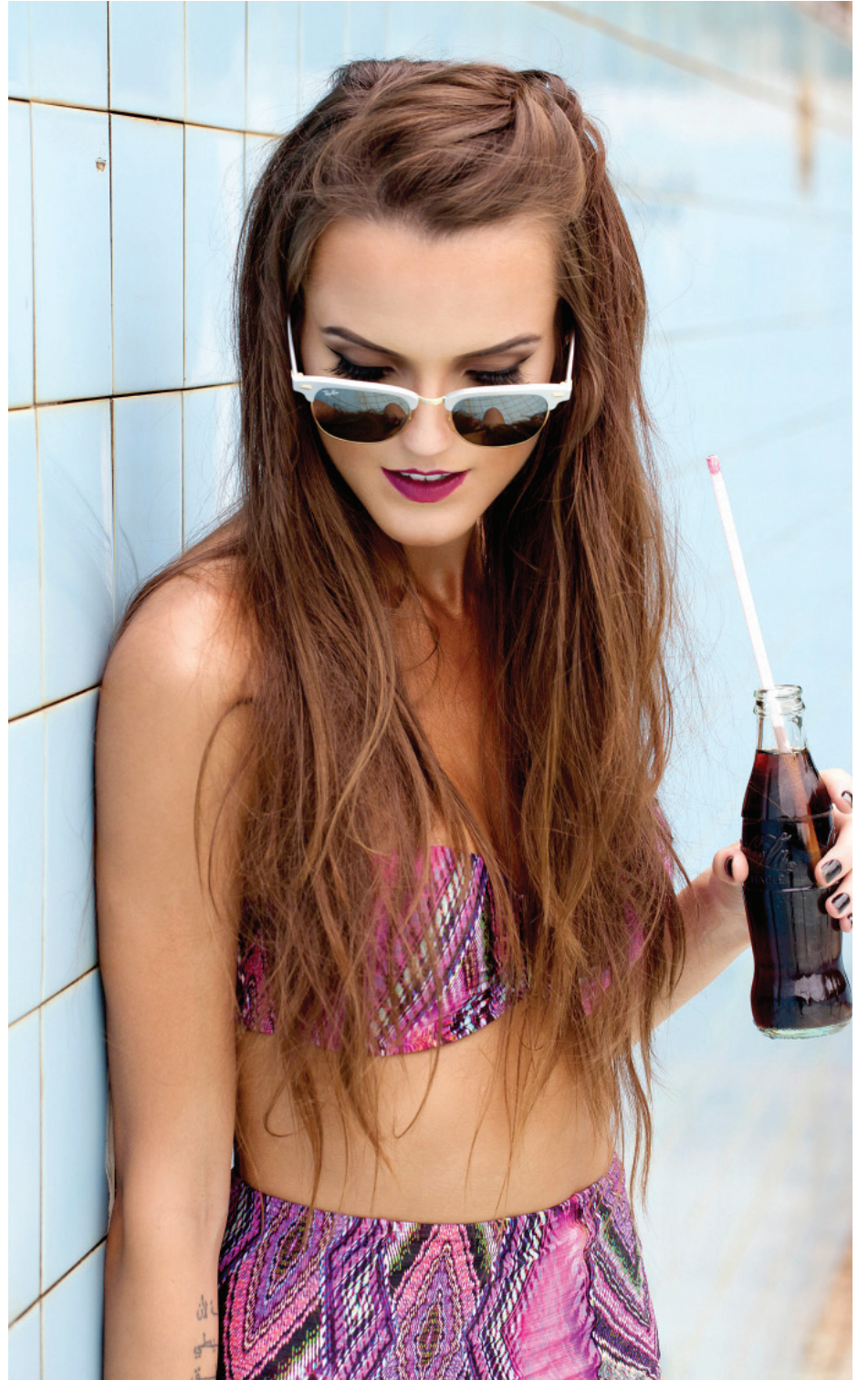

A bela Kalyandra Schreiber posando para a objetiva de Mayara Dengo

**Antenas ligadas**

Para as belas garotas de Marechal Cândido Rondon que querem disputar um título de beleza segue uma dica. A Secretaria da Cultura vai encerrar nesta sexta-feira o prazo para inscrições ao Concurso de Miss Rondon 2016. A eleição será em 7 de maio, no Centro de Eventos Werner Wanderer.

Nara Pielke, da sociedade de Pato Bragado, em flash de Leila Lang

PLASTIVEL
Indústria de Plásticos Cascavel Ltda
Sacos, Sacolas, Filmes Técnicos,
Embalagens Plásticas Personalizadas.

Fone/Fax:
45.3038-4358 / 3035-4360
9969 4414
www.plastivel.com.br
BR 277 KM 596
Cascavel - Paraná

SUDOESTE TRANSPORTES

ATENDIMENTO NO PARANÁ, LITORAL CATARINENSE E GRANDE SÃO PAULO

Cargas	Passagens
Rua Lions Club, 108 Bairro Maria Luiza - Cascavel - PR 45. 3322-0186 / 3322-0187	Av. Assunção, 1757 Bairro Alto Alegre - Cascavel - PR 45. 3226-5189

sudoestetransportes.com.br

Inscrições continuam abertas

A largada da 1ª etapa do Rali Paraná/Campeonato Paranaense de Rali de Regularidade 4x4 será no Posto Maçarico. A prova será em Cascavel, no próximo dia 27. Mais informações e no site www.rallyparana.webnode.com. As inscrições das categorias 4x2 e Passeio devem ser feitas pelo e-mail ralicascavel@gmail.com ou pelo telefone (45) 8802-4080.

Emoções sobre duas rodas

As emoções da decisão da Copa de Verão de Motociclismo começarão amanhã no Autódromo Zilmar Beux. Serão quatro treinos livres com duração de 20 minutos cada, e às 16h será disputado o treino classificatório, que definirá o grid de largada. No domingo, a largada da primeira bateria está prevista para as 11h20 e da segunda para as 14h30. Cada bateria terá duração de 12 voltas.

Toyota Series chega ao fim

Sábado e domingo, 20 pilotos de 14 países vão participar da 5ª e última rodada tripla do Toyota Racing Series, no circuito Manfield, na Nova Zelândia. O Brasil estará representado por Pedro Piquet, que ainda tem chances matemáticas de ser campeão do torneio, e pelos primos Bruno e Rodrigo Baptista.

Campeões recebem premiação

A noite de hoje será de festa para o automobilismo de Cascavel. O Automóvel Clube entregará a premiação aos campeões do Campeonato Metropolitano de Marcas do ano passado em solenidade às 20h, na Associação da Rádio Colméia.

Serão premiados os cinco primeiros colocados das categorias Marcas A, B e N, bem como as equipes campeãs. Juraci Massoni, presidente do Automóvel Clube, destaca que durante a festa serão discutidos assuntos relacionados à temporada deste ano, que começará no próximo dia 28.

Thiago Klein receberá o prêmio de campeão da categoria Marcas A, Edoli Caus Júnior o de vice-campeão, Marco Romanini o de terceiro colocado, Leandro Zandoná o de quarto e Marcel Sedano o de quinto.

Pela categoria Marcas B, Paulo Bento será agraciado com o troféu de campeão. O vice-campeão é Vinicius Fagundes, Anderson Portes o terceiro colocado, Odair dos Santos o quarto e Leônidas Fagundes Júnior o quinto.

Já na categoria Marcas N



Thiago Klein é o campeão da categoria Marcas A

(que nesta temporada passa a se chamar Turismo 1.600), o campeão é Gelson Veronse. André Soffa garantiu o título de vice-campeão, Lorenzo



Paulo Bento conquistou o título da categoria Marcas B no ano passado

Massaro ficou em terceiro, Marcos Cortina em quarto e Ronaldo César da Silva em quinto.

A equipe Stumpf receberá o



Gelson Veronse receberá o troféu de campeão da categoria Marcas N

troféu é a campeã da categoria Marcas A; Ferrari Motorsport o de campeã da Marcas B e a SE7E Motorsport o de campeã da categoria Marcas N.

→ Odair Santos

Odair dos Santos será cumprimentado hoje durante a solenidade de premiação do Campeonato Metropolitano de Marcas do ano passado não só pelo quarto lugar na categoria Marcas B conquistado logo em sua primeira temporada no automobilismo, mas também por seu aniversário, completado ontem.

→ Rali I

Uma das novidades do Campeonato Brasileiro de Rali de Velocidade deste ano é a inclusão de alguns veículos nas categorias já existentes, como o New Maxi na categoria RC2N, veículos N3 na categoria RC4 e os Peugeot 206 e 207 na mesma configuração técnica da extinta Copa Peugeot na categoria RC.

→ Rali II

O Campeonato Brasileiro de Rali de Velocidade começará nos dias 12 e 13 de março, em Pomerode (SC). As demais etapas serão em 16 e 17 de abril em Estação (RS), 13 a 15 de maio em Erechim (RS), 2 e 3 de julho em Piraquara (PR), 24 e 25 de setembro em Taubaté (SP) e 19 e 20 de novembro em Morretes (PR).

Para Romanini, 2016 será um ano de glórias

Poucas vezes no automobilismo Marco "Tico" Romanini demonstrou tanta confiança na conquista do título quanto às vésperas da 16ª temporada do Campeonato Metropolitano de Marcas de Cascavel. Aos 27 anos, o piloto da equipe Abrafer mostra plena confiança na manutenção da sequência de vitórias que iniciou na fase final do campeonato de 2015 - com os triunfos nas duas últimas etapas, foi o único participante da categoria principal com mais de uma vitória no ano.

Romanini foi terceiro colocado na pontuação final do último ano, que teve Thia-

go Klein como campeão pela Paraguay Racing e Júnior Caus como vice-campeão pela Caus Motorsport. "Foi só o primeiro ano com esse carro e as quebras que encontrei durante o desenvolvimento foram mais numerosas do que esperava", diz Romanini sobre o Renault Clio número 88, em que exibe as cores de Abraplac Brasil, Maksiwa, AuStore e Auto Peças Picolotto. "Era para o título vir em 2015. Virá agora", aposta.

A primeira das seis etapas da temporada de 2016 será disputada no próximo dia 28, no Autódromo Zilmar Beux.



Marco "Tico" Romanini aposta no Renault Clio para ser campeão neste ano

Panorâmica
Imaginologia Odontológica

Serviços de Radiologia
Tomografia Computadorizada
Documentação Odontológica

Rua Antonina nº 1971 - Cascavel PR
45 3224 5662
www.panoramica-raioxs.com.br

JGS
Construções, Comércio
e Serviços LTDA

Apoia o
Kart Clube de Cascavel

CASA WIRELESS
DISTRIBUIDOR AUTORIZADO

AMERICA • AMERICA BOX
Shopping Vendôme, 5º Piso
www.casawireless.com.py

Damian
A primeira loja de pneus de Cascavel

• ALINHAMENTO
• BALANCEAMENTO
(NO LOCAL)

Revendedor autorizado Trava Carneiro
Av. Brasil, 4518 - Fone (45) 3223-6363
Cascavel - PR

COMPOSTO DE
ERVA MATE
FOLHA VERDE

Fone: (45) 3224-3435
melmate@uol.com.br

INSPEL
Inspeção
Veicular
de Cascavel
Fone: (45) 3326-9303

Av: Tancredo Neves, 2608
Cascavel - PR

JACK'S
Wash Motorcycles
Cascavel-PR

Lavagem, Polimento,
Manutenção e Troca de Óleo
(motos)

Fone: (45)3037-3902 e (45) 9960-4743
Rua Rio de Janeiro, 1677 - Cascavel - PR

Marin bolso aberto

O advogado do ex-presidente da CBF José Maria Marin confirmou que o cartola depositou US\$ 200 mil (cerca de R\$ 788 mil) nesta semana na conta de um tribunal de Nova York para preencher os requisitos da prisão domiciliar sob fiança de US\$ 15 milhões enquanto aguarda o julgamento pelo suposto envolvimento no caso de corrupção na Fifa. Marin, de 83 anos, está preso desde maio do ano passado.

Teste olímpico

A CBF viabilizou dois amistosos para a seleção brasileira sub-23 no fim do mês que vem. Os jogos serão em Maceió (AL) e Vitória (ES) e marcarão a penúltima convocação antes da lista definitiva para os Jogos Olímpicos do Rio de Janeiro. Em Vitória o adversário deverá ser a seleção da Nigéria. Em Maceió o rival deverá ser Japão ou Coreia do Sul.

Paranaense 2016

FC Cascavel apresentará hoje o seu novo treinador

Cascavel – A Série Ouro do Paranaense de Futebol fez ontem a primeira vítima de 2016: o marfinense Charles Gbeke, que teve a saída do posto de treinador do FCC (Futebol Clube Cascavel) confirmada pela diretoria após a derrota por 4 a 3 para o Foz do Iguaçu na noite de quarta-feira, pela terceira rodada do campeonato. No mesmo dia, os dirigentes da equipe cascavelense anunciaram a contratação do paulista Nelson Colombini Filho, que será apresentado na manhã desta sexta-feira.

Karmino Colombini, como é

conhecido o novo treinador do time aurinegro, é ex-goleiro profissional com passagem por equipes como Santo André, Bragantino, Comercial de Ribeirão Preto e Goiânia, nas décadas de 1970 e 1980. Ele começou a carreira de treinador em Goiás, passou depois pelos Emirados Árabes Unidos, foi vice-campeão da Copa São Paulo de Juniores pelo Palmeiras em 2002 e em 2008 assumiu o comando do Rio Claro.

Dentre suas principais conquistas como treinador está o acesso à elite do Paulistão justamente com o Rio Claro em

2009, após terminar a Série A2 na terceira colocação. Também fez história na base do Palmeiras, com os títulos da Copa BH e do Paulista

Sub-20 em 2002, além do vice-campeonato da Copa São Paulo de Futebol Júnior em 2003. Seu último clube foi o Aparecidense (GO).

SEM DATA PARA ESTREIA

No Paraná, Colombini, de 45 anos, já trabalhou no Irati em 2007. No FC Cascavel, sua missão será manter a equipe na primeira divisão. Os trabalhos deverão começar hoje mesmo, mas a estreia deverá ser apenas na quinta rodada, no dia 21 (domingo), contra o Atlético, em Toledo. Tudo porque Charles Gbeke continuará a fazer parte da comissão técnica e ainda deverá repassar orientações ao time neste domingo, contra o Londrina, em Arapongas.

panorama esportivo**Palotina**

A Secretaria Municipal de Esportes de Palotina realiza nesta sexta-feira, às 19h30, no Ginásio Ardomar Somensi, o arbitral aberto às equipes interessadas em participar do Campeonato Municipal de Futebol de Campo de 2016. A competição deverá começar no dia 21 de fevereiro e mais informações podem ser obtidas com o professor Sérgio, pelos telefones (44) 3913-1078 ou 9967-1448.

Nova Sta. Rosa

O Campeonato Municipal de Futsal 2016 de Nova Santa Rosa começa nesta sexta-feira com a participação de dez equipes divididas em dois grupos. Elas se enfrentarão entre si, com todos os jogos sediados no Ginásio Eurides Pribe e rodadas sempre às quartas e sextas-feiras, a partir das 19h30. Os dois melhores de cada grupo passarão à segunda fase.

Love

O novo treinador do FC Cascavel tem uma história curiosa no currículo durante sua passagem pelo time de base do Palmeiras. Na Copa São Paulo de Futebol Júnior de 2003 ele flagrou o então jovem atacante Wagner com uma garota na concentração da equipe e o afastou do elenco. O episódio rendeu o apelido ao hoje rodado Wagner Love, o “artilheiro do amor”.

Futsal

Os finalistas das Eliminatórias Sul-Americanas da Copa do Mundo de Futsal serão conhecidos hoje, a partir das 21h30. Eles sairão dos duelos Brasil x Uruguai e Argentina x Paraguai. Os quatro times lutam por três vagas para o Mundial do ano que vem, que será na Colômbia.

Amistosos

Equipe que dará nome ao Sorocaba Futsal em 2016, o Magnus (ex-Brasil Kirim) chegou ontem a Maringá para a quarta semana de pré-temporada. Favorita aos principais títulos do País no ano, o Magnus estreará suas dez novas contratações em dois amistosos no Estado: contra o Campo Mourão na próxima quinta-feira (18), e contra a seleção maringaense no dia 21. A expectativa é que o goleiro Tiago, o fixo Rodrigo e o pivô Diego, bem como o técnico Serginho Schiochet, que estão com a seleção brasileira, participem dos amistosos.

SUPERLIGA DE VÔLEI | Equipes paranaenses em quadra neste sábado

Amanhã será dia de compromisso para as equipes paranaenses na Superliga de Vôlei. No naipes masculino, o Maringá receberá o Voleisul/Paquetá (RS) às 18h, no Ginásio Chico Neto, pela sexta rodada do retorno, em um duelo direto nas últimas posições. Pela Superliga B, ainda pelo naipes masculino, o Caramuru/Castro, líder com quatro vitórias em quatro jogos, enfrentará o lanterna Santo André (SP) às 20h, no Ginásio Padre José Pagnacco. Pelo feminino, o Cascavel fará um duelo paranaense com o São José dos Pinhais, às 20h, no Ginásio Sérgio Mauro Festugatto.



Toledo só pensa em somar pontos contra os “gigantes” do Estado nas próximas rodadas

Toledo – Após conquistar seu primeiro ponto neste seu retorno à elite do Paranaense de Futebol, com o empate por 1 a 1 com o PSTC em Cornélio Procópio, o Toledo só pensa agora em somar pontos contra dois gigantes do Estado: Coritiba e Paraná Clube, seus próximos adversários.

O duelo com o Coxa será neste domingo, às 17h, no Estádio 14 de Dezembro, pela quarta rodada. Depois, no sábado seguinte, dia 21, o desafio será contra o Paraná Clube, na Vila Capanema. Para completar a série complicada que o time toledano tem pela frente, no dia 24 (quarta-fei-

ra) o adversário será o Operário, em Ponta Grossa.

Antes do empate com o PSTC, o Toledo havia perdido em Arapongas para o Londrina (2 a 0) e em casa para o Foz do Iguaçu (1 a 0). Desses resultados, o mais lamentado foi o da estreia. Já a derrota para o Tubarão foi vista como “normal” e a igual-

dade de quarta-feira encarada como fatalidade, pois o time deixou de “matar” o jogo.

Agora, o pensamento é pontuar nas próximas rodadas; “O favoritismo é das equipes da capital e quem conseguir pontuar diante delas fará a diferença”, explica o presidente Carlos Dulaba.

Outro alvinegro

Robinho é do Atlético-MG

Belo Horizonte - Depois de não entrar em acordo com o Santos, Robinho fechou como reforço do Atlético-MG. Quem anunciou a contratação foi o presidente do Galo, Daniel Nepomuceno, em mensagem publicada no Twitter.

Valores e tempo de contrato de Rei das Pedaladas não foram divulgados, mas co-

menta-se que o jogador receberá cerca de R\$ 850 mil mensais. O time mineiro promete pagar uma parte de seu salário e a Dryworld, nova fornecedora de material esportivo dos mineiros, está disposta a arcar com outra fatia. O avante também terá bonificações por desempenho.

Em sua postagem, o presi-

dente agradeceu à DryWorld, que teve grande influência na negociação com o Robinho, que deverá ser o garoto-propaganda da marca.

A expectativa é que ele seja apresentado na próxima segunda-feira, quando será feito o lançamento do uniforme do Atlético-MG para a temporada 2016.

Pela primeira vez em sua carreira Robinho vestirá uma camisa que não é a do Santos no Brasil. O Rei das Pedaladas atuou pelo Peixe em três oportunidades e virou ídolo do clube: de 2000 a 2005, em 2010 e de 2014 a 2015. Ele chegará no Galo com um objetivo inédito em sua carreira: vencer a Libertadores da América.

PLACAR DE ONTEM

PARANAENSE		
Coritiba	1 x 1	Londrina
PAULISTA		
Corinthians	2 x 1	Capivariano
GAÚCHO		
Internacional	2 x 1	Passo Fundo
CARIOCA		
Madureira	3 x 3	Fluminense

TOCANTINENSE

GAÚCHO		
19h30	Grêmio	x São José
ESPANHOL		
17h30	S. Cijón	x Rayo Vallecano
ITALIANO		
17h45	Carpi	x Roma
ALEMÃO		
17h30	Mainz 05	x Schalke 04
FRANCÊS		
17h30	Rennes	x Angers

Definidos eventos para pós-Rio 2016

Rio de Janeiro - A menos de seis meses para o início da Olimpíada, o governo federal iniciou o planejamento do destino das arenas olímpicas pós-Rio 2016. A aposta para manter em uso os novos equipamentos esportivos do País não é tão ambiciosa quanto à de anos atrás. Torneios menores e mais baratos deverão ocupar os novos ginásios e outras instalações depois das Olimpíadas.

Após sediar grandes eventos como os Jogos Pan-Americanos de 2007, os Jogos Mundiais Militares em 2011

e a Copa do Mundo de 2014, o governo dá sinais de que pretende inverter a lógica da promoção do esporte no País. Enxerga nas competições das categorias de base, por exemplo, uma chance de sustentar as arenas olímpicas sem gastar muito e ainda colaborar para o desenvolvimento de atletas de modalidades menos populares.

De acordo com secretário nacional do Esporte de Alto Rendimento, Ricardo Leyser, o Brasil não necessariamente abrirá mão de sediar grandes eventos esportivos ou

campeonatos de ponta. Haverá, porém, um foco mais intenso na atração de torneios de esportes não tão conhecidos ou praticados no País.

O secretário citou como exemplos de eventos os torneios de canoagem que serão realizados no Parque de Deodoro a partir deste ano. A Federação Internacional da modalidade confirmou o parque como sede do Mundial de 2018 e do Mundial de Canoagem Freestyle de 2017, além de uma etapa da Copa do Mundo de Canoagem Freestyle deste ano.

Grêmio

Um exame mais detalhado, realizado ontem, confirmou que o volante gremista Moisés não sofreu uma simples torção de joelho no fim do primeiro tempo do jogo de quarta-feira contra o Veranópolis. Ele teve constatada a ruptura do ligamento cruzado anterior e, com isso, ficará afastado dos gramados por pelo menos seis meses. A cirurgia está confirmada para a próxima semana. Moisés é o terceiro volante do Grêmio a se machucar neste início de ano. Ramiro (tornozelo) e Wallace (joelho) também estão afastados por conta de lesões.

Internacional

Após as fracassadas investidas de trazer Leandro Damião e Henrique Almeida, o nome da vez para reforçar o ataque do Internacional é o de Marcelo Moreno. O contrato do ex-gremista com o Changchun Yatai, da primeira divisão do futebol chinês, vencerá em dezembro, mas para tirá-lo de lá o Colorado precisará investir cerca de R\$ 10 milhões.

CORITIBA | Reforço paraguaio para o ataque



O atacante paraguaio Jorge Ortega, de 24 anos, é o mais novo reforço do elenco coxa-branca. A contratação foi confirmada ontem, mesmo dia em que o jogador foi apresentado pelo presidente do clube, Rogério Portugal Bacellar. Natural de Caacupé (PAR), Jorge Ortega foi um dos destaques do Sportivo Luqueño na Copa Sul-Americana de 2015 com quatro gols marcados. Nesta mesma temporada ele marcou 15 gols em 46 jogos. Com 1,81m de altura, destaca-se por saber jogar como centroavante de área, mas também pela qualidade para atuar como segundo atacante. O jogador iniciou sua carreira no Club Tacuary e, além do Luqueño, passou também pelo Rubio Ñu e Cerro Porteño, todos no Paraguai, e pelo Junior Barrinquila, da Colômbia.

É muito **fácil** fretar um ônibus padrão Princesa dos Campos

Seja para turismo ou eventos, conte com uma empresa que há 80 anos investe no treinamento de motoristas, segurança, conforto, além de veículos que seguem um rigoroso sistema de manutenção preventiva. Acesse o nosso site e veja como fretar é mais fácil do que você imagina: www.princesadoscampos.com.br/fretamento

(45) 3225.4111

FRETAMENTO EVENTUAL OU CONTÍNUO

Princesa dos Campos FRETAMENTO

PREVISÃO DO TEMPO

CASCADEL

12/02/2016: Pancadas de chuva isoladas

13/02/2016: Poucas nuvens

14/02/2016: Pancadas de chuva isoladas entre a tarde e a noite

Maringá	max 31 min 20	Londrina	max 29 min 18
Cascavel	max 32 min 19	Paranaguá	max 28 min 21
Foz do Iguaçu	max 33 min 23	Curitiba	max 26 min 18

CRESCENTE 15/02-05h46 | CHEIA 22/02-15h19 | MINGUANTE 01/03-20h10 | NUA 08/03-22h54

Loterias CAIXA

NOSSOS RESULTADOS SÃO INFORMATIVOS E NÃO SUBSTITUEM OS RESULTADOS OFICIAIS.

FEDERAL concurso 5048	DUPLA SENA concurso 1462	LOTOMANIA concurso 1632
1º prêmio 62.941 2º prêmio 17.012 3º prêmio 91.779 4º prêmio 54.323 5º prêmio 13.756	1º sorteio 03 08 24 26 46 47 2º sorteio 12 35 38 39 42 48	05 09 18 26 32 38 39 47 52 59 62 63 65 67 72 79 81 82 88 99
QUINA concurso 4006	LOTOFÁCIL concurso 1321	TIMEMANIA concurso 839
15 18 44 55 74	02 03 04 06 07 09	21 22 23 31
MEGASENA concurso 1789	10 11 13 14 18	36 65 67
06 25 43 57 58 59	19 20 23 24	TIME DO SÃO RAIMUNDO/AM

Formandos celebram conquista

NÚCLEO DE COMUNICAÇÃO UNIVEL



Emoção e alegria tomaram conta das colações de grau realizadas na Univel neste início de ano. Todos os acadêmicos que concluíram a graduação em 2015 já receberam o diploma e a partir de agora estão preparados para seguir a carreira profissional que tanto sonharam.

02

Feira do livro usado é realizada no Colégio Santa Maria

06

VESTIBULAR 2016

AGENDE SUA PROVA

UNIVEL

D'lyps

INSCRIÇÕES
GRATUITAS

CRÉDITO
ESTUDANTIL

PAP

PLANO ALTERNATIVO
DE PAGAMENTO

PAGUE 50% DA MENSALIDADE DURANTE O CURSO E O RESTANTE APÓS O TÉRMINO, PARCELADO E SEM JUROS



CONQUISTA ▶ Com muita alegria, no dia 5 a Univel encerrou as colações de grau das turmas de 2015

Rá, formei!

O #projetoforms turmas 2015 da Univel chegou ao fim, e dessa vez me dou ao direito de escrever essa matéria, afinal, sou um dos frutos que colou grau este ano e posso dizer a vocês... Que experiência incrível! Que sentimento bom!

Pois é, acredito que todos os formandos, assim como eu, esperaram muito pelo tão sonhado dia da colação. Aquele frio na barriga, as fotos, a prova da beca, a contagem regressiva nos grupos de whatsapp, enfim, tudo nos deixava mais ansiosos para o nosso dia, e quando ele finalmente chegou... Era felicidade que não cabia no coração e que transbordava nos nervosos sorrisos ali presentes.

Ver nossos familiares e amigos participando desse momento especial também foi ótimo! A alegria em comemorar e agradecer a eles fez valer

a pena todo o esforço e dedicação durante os puxados anos de curso. Olhar para o lado e ver os amigos que conquistamos durante o curso também realizando seu sonho foi emocionante.

Todos os momentos desse dia foram especiais, mas o ju-

ramento, a outorga de grau, a entrega do diploma feita pelos nossos amados professores e claro, o encerramento desse ciclo ficarão marcados nas nossas vidas. Tenho certeza que cada um de vocês, assim como eu, está imensamente agradecido por

essa conquista. Que todos tenhamos uma carreira abençoada, muito sucesso e claro, uma vida toda de realizações e felicidades.

Joguem seus chapéus, profissionais! Comemorem essa vitória! Se orgulhem em dizer que depois de enfrentar tantas ba-

talhas, vocês venceram!! Hoje eu posso dizer com orgulho, EU SOU JORNALISTA... É VOCÊS?

#coleigrau #mesegurasociedade #projetoforms #lacreigeral #tamojunto #vemfesta #osmelhoresestão aqui #naUnivel-vcémais #amudançacomeçagemvc



75% DE DESCONTO NA 1ª MENSALIDADE

INSCRIÇÕES ABERTAS

0800 600 36 36 | WWW.UNIVEL.BR/EAD

EDUCAÇÃO A DISTÂNCIA

UNIVEL EAD
SEMPRE PERTO DE VOCÊ

FAG ▶ Acadêmicos serão recepcionados com a novidade do credenciamento em Centro Universitário

Calouros e veteranos iniciam as atividades nesta segunda-feira

No dia 15 de fevereiro iniciam as atividades referentes ao ano letivo de 2016 no Centro Universitário FAG e na Faculdade de Dom Bosco. Calouros começam a sua jornada no ensino superior e veteranos retornam para mais um semestre do seu curso de graduação.

A pró-reitora administrativa, Jaqueline Gurgacz Ferreira, destaca o importante momento que a Instituição está vivendo, com a transformação para Centro Universitário. "Queremos comemorar com os acadêmicos, que também fazem parte desta conquista. Que eles iniciem o ano com orgulho de estudar aqui, pois estamos sempre prontos para acolhê-los e juntos continuarmos crescendo", afirma.

O vice-reitor, Sérgio de Angelis, esclarece que o fato da IES ter sido credenciada como Centro Universitário significa que "estamos em um patamar acadêmico mais elevado, e com isso temos um compromisso de produção de conhecimento mais amplo. Isso vai refletir no dia a dia dos cursos, exigindo empenho na produção científica".

Sérgio complementa que até agora os Trabalhos de Conclusão de Curso têm sido fonte de conhecimento e com o Centro estes materiais estarão disponíveis para toda a comunidade científica, para consul-



Centro Universitário FAG está preparado para receber os alunos para o início do ano letivo de 2016

ta e referência, colaborando para a construção de novos conhecimentos. "Isso exige maior rigor na produção de textos científicos e uma reestruturação da disciplina de metodologia e de todas as relacionadas com ela", ressalta o vice-reitor.

O pró-reitor acadêmico do Centro Universitário FAG, Afonso Cavalheiro Neto, reforça que nesse momento, como Centro Universitário, a Instituição abre as portas para parceiros, para produções de ponta na área de pes-

quisa, ganha autonomia pedagógica para desenvolver seus projetos, inclusive para oferecer cursos de graduação. "Agora temos autonomia para atender demandas específicas da região, como os novos cursos de Design Gráfi-

co, Gastronomia e Fotografia. Estas são as três primeiras propostas e outras virão, sempre com uma análise do mercado, para atender de forma imediata as necessidades de empresas, pessoas e comunidades", finaliza

Casal Gurgacz é homenageado por escola de samba de Rondônia

A Escola de Samba Acadêmicos do São João Batista, de Porto Velho - Rondônia, homenageia neste Carnaval os fundadores do Centro Universitário FAG, Assis e Nair Gurgacz. O desfile acontece no dia 27 de fevereiro e a Escola vai colocar na avenida mais de 800 integrantes, em 12 alas.

O enredo "Da Jardineira ao

Ecoturismo, Assis e Nair o Sonho Virou Realidade e Foi Além" conta a história do casal. A trajetória começa em Cascavel e vai até o início da colonização de Rondônia com a Empresa Eucatur, mostra também os investimentos feitos ao longo dos anos no estado, com as empresas que fazem parte do Sistema Gurgacz de Comunicação - SGC.



Enredo "Da Jardineira ao Ecoturismo, Assis e Nair o Sonho Virou Realidade e Foi Além" conta a história do casal Gurgacz

Centro Universitário FAG realiza encontro motivacional com os colaboradores

Com o intuito de motivar os colaboradores para o início do ano letivo, o Centro Universitário FAG está promovendo o I Encontro Motivacional aos colaboradores. Segundo a auxiliar de RH, Tatiane Volff, no decorrer do ano serão realizadas atividades voltadas ao âmbito motivacional, capacitações e também ginás-

tica laboral, que inicia no mês de março.

A atividade desta semana está sendo realizada em grupos, envolvendo os funcionários de todos os setores, e é coordenada pelo professor Eslei Vietro, com o objetivo de promover um momento de reflexão, que leve à ação. "Não ensino nada, apenas os faço pensar sobre as suas atitudes e

forma de pensar, a ação depende de cada um", afirma.

Para finalizar este primeiro momento, no sábado (13), haverá uma programação especial voltada aos 35 encarregados de setor, coordenada pela palestrante Franciele Eich. A atividade tem início às 8h, no Centro de Convivência Nair Venturin Gurgacz.



Objetivo do encontro é motivar os colaboradores para o início do ano letivo

GIRO

NÚCLEO DE COMUNICAÇÃO UNIVEL



Professores dos cursos de Gestão Ambiental, Logística e Processos Gerenciais da Univel, na colação de grau que encerrou as cerimônias deste ano

ANA PAULA OLIVEIRA



Daniel Kummer de Oliveira, aluno ESI Auxiliadora aprovado em 1º lugar em Engenharia Civil na Unioeste de Cascavel pela nota do Enem. Parabéns, Daniel! Estamos orgulhosos de você!

ASSESSORIA UNIPAR



Laureada do curso de Biomedicina, Maiara Costa, com o coordenador do curso Raphael Sahl

ANA PAULA OLIVEIRA



Professoras do ESI Auxiliadora, Marina e Cirlei durante Encontro das Escolas Católicas de Cascavel que complementou a Semana Pedagógica

AGENDA

Unioeste I

O resultado do Vestibular 2016 da Universidade Estadual do Oeste do Paraná (Unioeste) sairá nesta sexta-feira (12), às 16 horas. Como tradicionalmente ocorre a cada ano, centenas de pessoas deverão se reunir nos cinco câmpus da instituição para acompanhar a divulgação. Nesta edição do vestibular foram inscritas mais de 13 mil pessoas.

Unioeste II

O Programa de Ensino de Línguas (PEL) do câmpus de Cascavel da Unioeste informa que até o dia 26 de fevereiro de 2016, estarão abertas as inscrições para os cursos de línguas. Há vagas para as seguintes opções: Alemão, Espanhol, Francês, Inglês, Italiano, Japonês, Português para Estrangeiros, Gramática e Técnicas de Redação. É necessário fazer o agendamento do teste de nivelamento pelo telefone (45)3220-3161, ou pelo e-mail: cascavel.pel@unioeste.br. x

Sesi

Quem ainda não buscou uma nova escola para 2016 deve ficar atento para as matrículas no Colégio Sesi – a maior rede privada de escolas do Paraná: as inscrições para o Ensino Médio, do 1º ao 3º ano, já estão abertas. Um dos destaques é a metodologia de ensino: a escola não segue uma grade curricular dividida por matérias – são trabalhadas Oficinas de Aprendizagem a cada bimestre. O Sesi conta com 53 unidades em várias cidades do estado. xx

FAG

As matrículas para o primeiro curso de Pós-Graduação em Direito Público, ofertado pela Academia Brasileira de Direito Constitucional – ABDConst em parceria com o Centro Universitário FAG estão abertas e podem feitas em <http://abdconst.com.br/matricula/>. O início das aulas está marcado para o dia 11 de março.

Informações: (41) 3024-1167, 3027-1167, www.abdconst.com.br, secretaria@abdconst.com.br.

ESI AUXILIADORA ▶ Turmas da Educação Infantil, Ensino Fundamental II e Ensino Médio retornaram às aulas na quinta-feira

Alunos são recebidos em clima de descontração

Na quinta-feira (11) iniciaram as aulas para os alunos da Educação Infantil, Ensino Fundamental II e Ensino Médio do ESI Colégio Nossa Senhora Auxiliadora.

O primeiro dia de aula serviu para os colegas se reencontrarem, se conhecerem e para os professores se apresentarem. Foi um dia de descontração para o início do ano letivo.

A diretora, Irmã Shirley, juntamente com a coordenadora pedagógica Joicy, entregaram para

os alunos as agendas de 2016, o manual da família e um brinde de matrícula. No intervalo, os alunos puderam aproveitar se refrescando com um delicioso sorvete oferecido pelo colégio.

Realmente o ano de 2016 promete ser especial e estamos animados e ansiosos para vivenciar cada etapa deste ano.

Desejamos com muito carinho as boas-vindas aos nossos queridos alunos. Que 2016 seja um ano de luz, fé e esperança.

FOTOS: ANA PAULA OLIVEIRA



Matrículas Abertas | 2016

Aqui temos a melhor educação!

Colégio Auxiliadora

www.portalesi.com.br

Informações

45 3225.4459

AMÉRCOR



Educação Infantil



Ensino Fundamental



Ensino Médio



Colégio Auxiliadora



ECONOMIA ▶

Ação oferece aos alunos a possibilidade de compra, venda ou troca

Colégio Santa Maria promove feira de livros didáticos usados

O Colégio Santa Maria deu início ontem e segue nesta sexta-feira com feira do livro didático usado. Trata-se de uma ação que possibilita aos alunos fazer compras, vendas e trocas dos livros que já utilizaram no ano anterior com aqueles que precisam para o ano que se inicia.

Além de ser extremamente útil aos alunos e pais, que conseguem fazer economia a partir da compra do material usado - que é sempre mais acessível, principalmente em tempos de crise - também é uma atividade que traz aos alunos conhecimentos que os mesmos ainda não estão acostumados a lidar e vivenciar, pois trabalha a educação financeira, para aqueles que efetuam as compras e vendas; e valores como fraternidade, doação, desapego material, não-consumismo e sustentabilidade àqueles que doam e trocam seus materiais didáticos com os colegas, através das noções de cuidado e de reutilização dos livros.

É um resgate de hábitos que vem sendo cultivado no Colégio Santa Maria já há alguns anos. Ajuda a crianças e adolescentes a compreenderem a importância de cuidar e valorizar aqui-



lo que se tem, de modo que possa ser usado por outros, assim como cada um deseja receber do outro, algo que foi usado e conservado com carinho.

Isso traz a recordação da antiga tradição das famílias em passar vestimentas e objetos de irmãos mais velhos para os mais novos, assim como de uma geração para outra. Percebe-se que este costume vem se perdendo em nossa sociedade atual, na qual o consumismo e a necessidade de comprar sempre

coisas novas e mais atuais é a escolha da maioria. Trata-se de algo relacionado aos constantes avanços da tecnologia e a velocidade em que anda a vida, tornando as coisas rapidamente descartáveis.

As negociações podem ser realizadas com materiais didáticos de 6º a 9º ano. Já para as demais séries é necessário adquirir materiais novos. A partir da participação na feira, os alunos podem também adquirir o gosto por outras feiras e sebos (lojas de livros usados), que são ambientes mais culturais do que comerciais, fazendo assim da compra e troca, um hábito que se refere mais a sustentabilidade e menos ao consumismo.



RECEPÇÃO DE MATERIAIS

Ontem também foi dia dos pais realizarem a entrega dos materiais que serão usados durante o ano pelos alunos da Educação Infantil e do Ensino Fundamental (de 1º a 5º ano). As professoras os recepcionaram e irão trabalhar para que o material esteja organizado até a segunda-feira, quando será o momento de receber os pequenos em sala de aula.

Programação desta sexta-feira (12)

- 8h às 10h - Acolhida especial e recepção dos novos alunos que farão parte da família Santa Maria.
- 19h - Reunião geral e abertura oficial do ano letivo de 2016 com a apresentação da equipe docente e palestra a todos os pais no auditório do Colégio.

Segunda-feira (15)

- Horário normal (manhã e tarde): Volta às aulas para Educação Infantil, Ensino Fundamental I e II e Ensino Médio.

COLÉGIO SANTA MARIA

NOVIDADES 2016

período **SEMI INTEGRAL PÓS TURNO**

- Para alunos do Infantil e 1ºs anos

- Para alunos do 2º ao 5º ano

Informações na Secretaria do Colégio ou pelo telefone 3223-6735

WWW.CSMARIA.ORG.BR

ENSINO ▶ Franquia oferece inglês, francês, espanhol, preparatórios para exames de proficiência e intercâmbio para os cinco continentes

Yázigi Cascavel é o melhor instituto de línguas da região

Precisa aprender inglês com qualidade e não quer perder mais tempo? Faça já sua matrícula no Yázigi! Se você está à procura de um bom motivo para estudar outro idioma em 2016 é hora de conhecer o Yázigi.

A franquia oferece aulas de inglês, francês e espanhol para crianças, jovens e adultos, com atividades que estimulam as quatro habilidades linguísticas com ênfase na comunicação. Assim, os alunos se sentem totalmente à vontade para aprender outro idioma. Os cursos voltados às crianças oferecem as respostas das perguntas curiosas, preparando eles para conhecer, experimentar e se relacionar com o mundo. As atividades feitas em grupo promovem desenvolvimento afetivo, social e cognitivo. As crianças em geral estão sempre prontas a aprender, basta que se fale a língua delas. E o Yázigi faz isso, com um curso especialmente desenvolvido para ensinar inglês por meio de aulas ricas em jogos, brincadeiras e músicas que trazem muito conhecimento e estimulam a criatividade. A ênfase nas atividades orais, com novas palavras e novas expressões, permite o progresso e a familiarização da criança com o inglês de forma prazerosa e a valorização dos aspectos da cidadania.

rização da criança com o inglês de forma prazerosa e a valorização dos aspectos da cidadania.

O Yázigi também oferece aulas para adolescentes e adultos voltadas para a realidade dos mesmos trazendo assuntos atuais e significativos para o mercado de trabalho, viagens, estudo e conhecimentos em geral. Sempre partindo da prática oral e oferecendo atividades online no site houseofenglish.com.br com a ajuda de um professor online em tempo real. A escola oferece também preparatórios para os exames de Cambridge, Toefl, Ielts, entre outros. Além de aulas de inglês para negócios e viagens.

No Yázigi, aprender um idioma significa falar com naturalidade, sentir-se bem na presença de estrangeiros, interpretar filmes e notícias da TV a cabo, ter acesso a toda informação nos mais variados sites da Internet, comprar, vender, viajar, conhecer novas culturas e muito mais.

Aprender outro idioma significa desenvolver habilidade funcional. É o que a linguística moderna chama de assimilação natural. É semelhante ao proces-

so de assimilação da língua materna. É reaprender as estruturas e cada um desenvolve de acordo com seu ritmo. Partindo de situações reais de convívio em ambientes da cultura estrangeira. O aprendiz é o centro das atenções e não mero participante e sua realidade faz parte do contexto de comunicação.

A franquia também oferece intercâmbios para os cinco continentes, pois tem sua própria agência de intercâmbio: o Yázigi Travel. Na escolha pela melhor agência é necessário optar por uma empresa de tradição no mercado que proporcione a melhor estadia no exterior e tenha garantia de excelência no serviço prestado, pois uma viagem de intercâmbio é diferente de uma viagem de turismo, tem suas particularidades e requer preparação e orientação específica.

O mais legal e que muitos não sabem é que o intercâmbio pode ser adaptado ao estilo de vida de cada pessoa. Com o Yázigi Travel o intercambiário pode escolher seu destino, as pessoas com quem vai conviver, o tipo de acomodação e quanto tempo pretende ficar em outro país. O Yázigi Travel garante sua segurança e faz de sua viagem uma lembrança inesquecível.

te sua segurança e faz de sua viagem uma lembrança inesquecível.

O tempo de estudo também vai ser adaptado com as necessidades do intercambiário. O Yázigi Travel oferece cursos com duração mínima de duas semanas, para quem quer aproveitar o período de férias e aprimorar-se nos mais diversos idiomas. Essa opção acaba sendo a mais procurada e o intercambiário volta com um certificado internacional e experiências incríveis.

Quer mais motivos para fazer sua matrícula no Yázigi?

Venha conhecer nossa estrutura e aproveitar nossa promoção de matrículas para o mês de fevereiro. Atendemos de segundas a sexta das 8h às 22h e aos sábados das 8h às 16h.

Tel. (45) 3037-1414 - Cascavel/
(45) 30540088 - Toledo

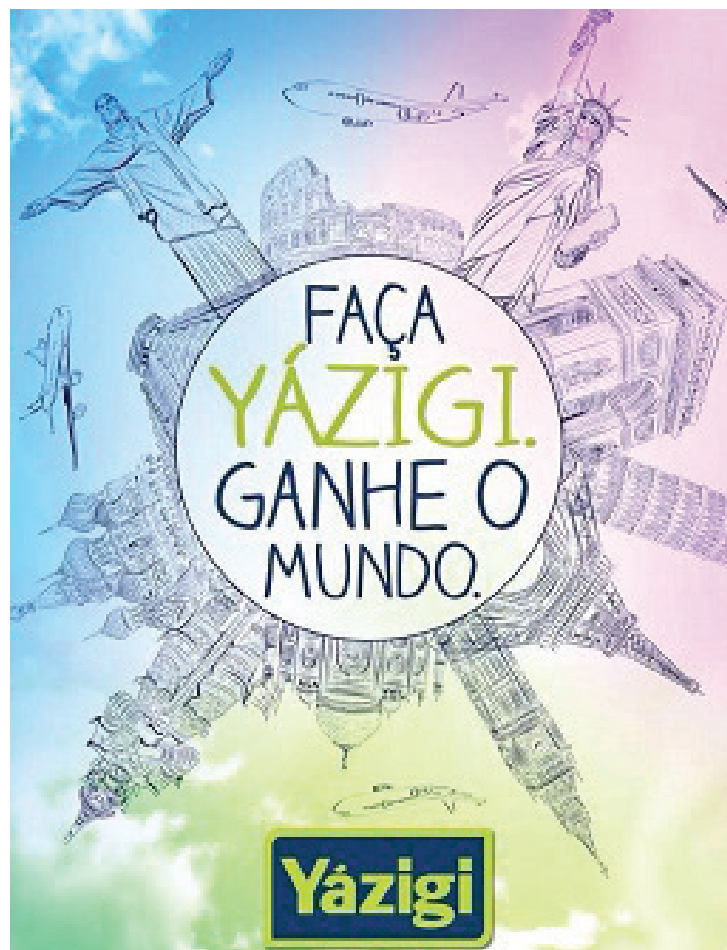

Colégio Wilson Joffre abre processo seletivo para cursos técnicos

As inscrições para os cursos técnicos no Colégio Estadual Wilson Joffre seguem até esta sexta-feira.

Há vagas em Administração Subsequente. O curso gratuito tem duração de um ano e seis meses.

Para participar da seleção, o candidato deve ter concluído o Ensino Médio e precisa apresentar na secretaria do

colégio os seguintes documentos: Histórico Escolar de Conclusão do Ensino Médio e do Ensino Fundamental; RG e CPF.

As aulas terão início no dia 29 de fevereiro. O Colégio está localizado na Rua Rio Grande do Sul, 52, Centro.

Mais informações, pelo site www.wilsonjoffre.com.br e telefone (45) 3225-3838.

Colégio Estadual Wilson Joffre

Cursos Grátis

Cursos Técnicos

Inscrições até 12/02/2016 - 12 horas
www.wilsonjoffre.com.br

Administração
Subsequente 1 ano 6 meses

***Requisito para participar do Processo Seletivo**
* Ter concluído o Ensino Médio

***Documentos necessários:**

- Histórico Escolar de Conclusão: Ensino Médio e Fundamental;
- RG e CPF

COLÉGIO ESTADUAL WILSON JOFFRE
Rua Rio Grande do Sul, 52 - Centro
Fone: 3225-3838
www.wilsonjoffre.com.br

A VIDA NÃO ASSUSTA QUEM ESTÁ PREPARADO.

GET UP E VEM PRO YÁZIGI

INGLÊS | ESPANHOL | INTERCÂMBIO
www.yazigi.com.br

Yázigi

VOCÊ CIDADÃO DO MUNDO.

FORMATURA ▶ *Biomédicos, tecnólogos em Estética e Cosmética, psicólogos, enfermeiros e cirurgiões-dentistas estão aptos para o mercado*

Mais cinco cursos da Unipar formam novos profissionais



Clima de alegria marca evento solene de colação de grau



Ao adentrar anfiteatro, formandos de Psicologia já comemoram

Cascavel - Todos os formandos da Unipar comemoram titulação. O último dia de colações de grau da Universidade Paranaense – Unipar, Unidade de Cascavel, reuniu as turmas de Biomedicina, Tecnologia em Estética e Cosmética e Psicologia, em cerimônia pela manhã, e Enfermagem e Odontologia, à noite.

O ato solene foi presidido pelo diretor da Unidade, professor Gelson Uecker, e o cerimonial conduzido pelo diretor de Dinâmica Universitária José de Oliveira Filho. Para nome de turma, os formandos convidaram os professores Leonardo Bruning, representando a Biomedicina, Juliana Pinto, a Estética, Larissa Ogura, a Psicologia, Andrea Monastier, a Enfermagem, e Eliana Fosquiera, a Odontologia.

Para patrono e patronesse, as turmas elegeram os docentes Raphael Sahd (Biomedicina), Maria Cecília Bruning (Estética), Patrícia Aoyama (Psicologia), Elizabeth de Souza (Enfermagem) e Helen Lazzarin (Odontologia). E para paraninfo e paraninfa nomearam Débora Dudek (Biomedicina), Milena Lorenceti (Estética), Lucimaira Cabreira (Psicologia), Maristela Maraschin (Enfermagem) e Luís César Lopes (Odontologia).

Para colarem grau, os formandos proferiram o juramento profissional. Layra Prates fez o juramento do biomédico, Deborah Seiboth, do tecnólogo em Estética e Cosmética, Ana Paula Gargantini, do psicólogo, Ricardo dos Santos, do enfermeiro, e Mohamad Marmar, do cirurgião-dentista. As turmas escolheram para oradora Mayara da Silva, pela manhã, e Ana Cláudia Poletto, à noite.

Como de costume, em todas as solenidades de colação de grau, a Universidade homena-

geou os alunos que mais se destacaram no curso, obtendo as melhores médias. Recebeu a láurea acadêmica Maiara Costa, da Biomedicina, Nayana Negreiros, da Estética, Victor Zadinello, da Psicologia, Bianca dos Santos, da Enfermagem, e Monique Marques, da Odontologia. O diploma de honra ao mérito foi entregue pelos respectivos coordenadores dos cursos de graduação: Raphael Sahd, Maria Cecília Bruning, Clarice Catelan, Débora Girardello e Laerte Bremm.

Os pais também receberam os merecidos cumprimentos. Representando a todos, Geicili Foryta homenageou os pais Amália e Holdi Foryta, e Tatiane da Silva homenageou os pais Silvana e Jonas da Silva.



Laureada do curso de Enfermagem, com a coordenadora do curso

Turma de Enfermagem recebe o canudo





Informativo

O Paraná
Jornal de Fato

diplomata

Qualidade com sabor.

Dip Frangos
na campanha
contra
Influenza
aviária

Página 8

INFORMATIVO MENSAL DA DIP FRANGOS S/A - JANEIRO/2016

PREVENÇÃO COMO MELHOR REMÉDIO

Adotar cuidados para prevenir acidentes é, de longe, o melhor remédio para evitar contratempos e colocar em risco a vida dos colaboradores. Pensando nisso, a Dip Frangos S/A tem realizado treinamentos constantes para preparar a equipe a lidar com situações que requer extrema atenção.

Páginas 4 e 5



SINAL DE ALERTA

A disparada no preço da saca do milho no mercado doméstico fez acender o sinal de alerta no campo. As indústrias de carne de frango e de suíno já prepararam estratégias para absorver esse impacto. Os grandes responsáveis pela alta do cereal no país são o câmbio e o forte ritmo de exportações.

Página 6



Palavra do presidente

Caros parceiros de negócios

Diz um ditado popular que “a vida é feita de altos e baixos”, e a escalada nos custos da produção do frango, não deixa dúvidas da veracidade do mesmo.

Desde o fim do ano passado, vivenciamos a disparada nos custos do milho e outras matérias-primas que compõem a ração, principal variável de custo.

O desequilíbrio é atribuído ao fato do plantio da commodity ter ficado aquém, por conta do preço pouco atrativo naquele momento, associado a exportações recordes do grão (maior volume desde 2002). O resultado: graves dificuldades a toda cadeia do frango, do ovo a carne na mesa do consumidor.

A Associação Brasileira de Proteína Animal (ABPA) estima elevar entre 10% e 15% o valor do quilo do frango no supermercado, o que deve por consequência trazer prejuízos ao espaço conquistado em 2015, que ocorreu pela elevação de preços ainda maior da carne bovina.

Com relação às matérias-primas, em sua maioria, cotadas em dólar, cuja elevação de preços não é novidade para ninguém.

Mas também é verdade que a variação da moeda americana, traz competitividade aos produtos brasileiros e incrementa a exportação. Mas nesse mercado não tem santo e nem amador. Os compradores internacionais têm todas as informações e como conhecedores do mercado pressionaram os preços, resultando na queda dos preços no mercado internacional.

O panorama desfavorável requer decisões que busquem reverter o quadro, buscando soluções que tragam maior eficiência a companhia. Normalmente, os remédios são amargos e de efeitos colaterais muito fortes, deixando sequelas duradouras.

A velha máxima muito conhecida no ambiente empresarial, de que os “custos e despesas são como

unhas, que estão sempre crescendo e que periodicamente precisam ser cortados”, por si não garantem a eficiência plena, mas é, sem sobra de dúvidas, um bom começo, e para nossa empresa não é diferente e lançamos mão às receitas amargas.

Já mencionamos nesse espaço, que temos pela frente muitas batalhas. Reitero a todos os colaboradores, que reúnam forças para vencer mais esta, e que façam de tudo para sermos eficientes, porque este ato de cada um contribuirá para termos operações e resultados sustentáveis.

O reflexo também chega ao campo, requerendo Índices de Eficiência Produtiva cada vez melhores, porque é certo que somente os melhores vão persistir.

Os planos de ampliação permanecem, porque permitirá ganhos de escala. Mas será implementada com responsabilidade, acompanhando e identificando o melhor momento.

Encerramos dizendo mais uma vez, que com empenho de todos, com espírito de time, haveremos de vencer mais esta etapa de dificuldades.

Um grande abraço.
César Luís Scherer



Informativo O Paraná
diplomata
Qualidade com sabor

DIP FRANGOS S/A
Rod. BR-277 - KM 593
Bairro 14 de Novembro
CEP: 85.804-200 - Cascavel-PR
Fone: (45) 3321-3000

Presidente
César Luis Scherer

Editado e impresso por Jornal Oparana S/A
CNPJ: 21.819.026/0002-17



Redação, administração, publicidade e oficinas
Rua Pernambuco, 1.600 - Cascavel - PR
CEP 85.810-021 - Caixa Postal 761
Telefone Central (45) 3321-1000 Fax (45) 3321-1020

Jornalista responsável
Vandré Dubiela
vandredubiela@gmail.com

Diretor
Jadir Zimmemann
diretoria@oparana.com.br

INDICADORES ECONÔMICOS

DÓLAR				BOVESPA			
10/02		10/02		10/02		10/02	
% dia compra	10/02	% dia compra	10/02	IBOVESPA: -0,53%	40,376 pontos		
PTAX [IBC]	+0,7%	3,9350	3,9360	Ações	%	R\$	
PARALELO	+0,5%	3,8300	4,1300	Petrobrás PN	-5,07%	4,31	
TURISMO	+0,5%	3,8300	4,1100	Vale PNA	-0,77%	7,73	
EURO	+2,0%	4,4284	4,4295	Bradesco PN	+1,13%	19,75	
US\$ 1 É IGUAL A:				ItaúUnibanco PN	+0,48%	24,92	
MOEDAS X REAL				Gerdau Met PN	+6,43%	1,49	
libra est.	0,6903	libra est.	R\$ 5,71	Rumo Log ON	-5,65%	2,17	
Euro	0,8898	Peso arg.	R\$ 0,28				
Peso arg.	14,174	R\$1:	1.453,07 guaranis				

TABELA DO IR				PREVIDÊNCIA						
BASE [R\$]		Alíq. %		COMP. JANEIRO		PREÇO PRODUTOR (DERAL/SEAB)				
Até 1.903,98	-	-	-	Empresário/empregador	Em 05/02	PR	30d.			
De 1.903,99 até 2.826,65	7,5	142,80		Contribui com 11% sobre o pró-labore, entre R\$ 880,00 (R\$ 96,80) e R\$ 5.189,82 (R\$ 570,88), por GPS	SOJA	70,54	-0,6%			
De 2.826,66 até 3.751,05	15	354,80		Autônomo	MILHO	32,86	-0,2%			
De 3.751,06 até 4.664,68	22,5	636,13		1) Quem só recebe de p. físicas: recolhe 20% entre R\$ 880,00 (R\$ 176,00) a R\$ 5.189,82 (R\$ 570,88) e desconto do autônomo. 2) Recolhe de p. jurídicas: a empresa recolhe 11% sobre o máximo de R\$ 5.189,82 (R\$ 570,88) e desconto do autônomo. 3) Recolhe de jurídicas e físicas: desconto de 11% sobre o que recebe de jurídicas até R\$ 5.189,82 (R\$ 570,88). Se não atingir este teto, recolhe 20%, sobre a diferença até R\$ 5.189,82. 4) Aut. especial: sobre R\$ 880,00, recolhe 5% (donas de casa, Lei 12.470/2011) ou 11% (demais especiais), mas só aposenta por idade... Facultativo Contribui com 20% sobre R\$ 880,00 (R\$ 176,00) a R\$ 5.189,82 (R\$ 1.037,97), através de carnê. Assalariados Salários até R\$ 1.556,94 8% de R\$ 1.556,95 até R\$ 2.594,92 9% de R\$ 2.594,93 até R\$ 5.189,82 11%	27,5	869,36		FRANGO	2,68	0,0%
Acima de 4.664,68					Soja, milho e trigo sc 60kg, boi gordo arroba e frango kg	TRIGO	39,58	0,2%		
Dedução p/ dependente: R\$ 189,59; IR 2015: parcelas atrasadas/ajuros de 10,85% em fevereiro + multa.						BOI GORDO	151,17	0,0%		
SAL. MÍNIMO PR (maio/2015 a abril/2016)								155,00		
I R\$ 1.032,02	III R\$ 1.111,04									
*II R\$ 1.070,33	IV R\$ 1.192,45									
Em reais. *Faixa II: empregados domésticos.										

OUTROS INDICADORES				MERC. RURAL			
DEZ		JAN		FEV		PREÇO PRODUTOR (DERAL/SEAB)	
TJLP [%]	7,00	7,50	7,50	Emp. domésticos	Alíq. %	R\$ min	R\$ máx
Sal. mínimo	788,00	880,00	880,00	Empregado	8 a 11	70,40	570,88
UPC	22,83	22,95	22,95	Empregador	12	105,60	622,78
				Total	20 a 23	176,00	1.193,66
				Venc.: emp. 19/02, físicas 15/02, domésticos 07/02			

CUSTO DA CONSTRUÇÃO (CUB)				BOLSA DE CHICAGO			
R\$/m2		JAN		%ano		%12m	
Paraná	1.305,07	1.307,43	0,13	0,13	7,93		
Norte	1.264,74	-	0,23	5,89	5,89		
Oeste	1.303,08	-	0,18	8,12	8,12		

Sanidade

Com relação às informações divulgadas pela Organização Mundial da Saúde (OMS) com referências a produtos cárneos processados, a Associação Brasileira de Proteína Animal (ABPA), que representa as agroindústrias da avicultura e da suinocultura do Brasil, destaca que os produtos cárneos processados feitos no Brasil são seguros e seguem as mais rígidas normas internacionais de segurança alimentar.

Trigo

O Brasil terá de importar 3,82 milhões de toneladas até agosto. O cálculo leva em conta as 700 mil toneladas que já foram compradas, entre o Line-Up marítimo e as compras via rodoviária do Uruguai e do Paraguai para entrega futura. A necessidade de moagem neste período (sete meses) é de 6,02 milhões de toneladas, considerando a projeção da Conab/Abitrigo de 860 mil tons/mês.

Soja

Os preços da soja em grão estão nos maiores patamares reais desde o final de 2013, ultrapassando ligeiramente os picos de setembro e outubro de 2015 – os valores foram deflacionados pelo IGP-DI de dez/15. Para um mês de janeiro, a média atual é a maior desde 2004 (deflacionado, o Indicador CEPEA/ESALQ – Paraná naquele período seria de R\$ 96,00/sc). A recente sustentação vem da forte demanda e da valorização do dólar.

Baixo Carbono

O desempenho do Programa ABC (Agricultura de Baixa Emissão de Carbono) no ano safra 2014/15 aumentou 35,67% em número e valor de contratados em relação ao ciclo 2013/14. A informação é da Secretaria do Produtor Rural e Cooperativismo do Ministério da Agricultura, Pecuária e Abastecimento (Mapa). Também houve expansão de 20,29% na área financiada pelo ABC na comparação entre outros os dois períodos.

FRANGO

Consumo per capita deve chegar a 43 quilos/ano

Produção registrada em 2015 içou o Brasil ao segundo lugar no ranking dos maiores produtores mundiais

A produção brasileira de carne de frango ficou perto de 15 milhões de toneladas em 2015, volume superior ao obtido pelo setor no ano passado, com 12,691 milhões de toneladas. Com isto, o Brasil assume o segundo lugar no ranking dos maiores produtores de carne de frango, superando a China – que tem produção de 13,09 milhões de toneladas, conforme o Departamento de Agricultura dos Estados Unidos.

Em alta, o consumo per capita deverá crescer 1,05%, atingindo 43 quilos per capita no ano. Para 2016, o setor prevê um crescimento de 3% a 5% na produção. “Isto, diante da possibilidade de abertura de novos mercados para o frango brasileiro, além do impacto natural gerado pelo crescimento vegetativo da população e a esperada reversão da situação econômica do Brasil”, destaca Francisco Turra, presidente-executivo da ABPA.

Neste ano, as exportações brasileiras de carne de frango deverão alcançar 4,260 milhões de toneladas, volume 4% superior ao obtido



A carne de frango tem apresentado um elevado consumo e está presente com mais frequência na mesa do consumidor

em 2014, com 4,1 milhões de toneladas. Em receita, o saldo previsto em reais é de R\$ 23,7 bilhões, uma elevação de 25% na comparação com o ano anterior. Já em dólares, é esperada uma retração de 11%, totalizando US\$ 7,1 bilhões.

Com este desempenho, as exportações brasileiras de carne de frango incrementaram a alta acumulada do ano (janeiro-novembro) para 4,1%, totalizando 3,9 milhões de toneladas embarcadas. O saldo também é positivo na receita em reais, com 25,4%

de crescimento na comparação com os onze primeiros meses de 2014, chegando a R\$ 21,617 bilhões. Já resultado cambial é 11,4% menor, com US\$ 6,569 bilhões. Para 2016, o setor prevê um crescimento entre 3% e 5% nos volumes embarcados.

MAIS UM RECORDE DE EMBARQUES NO PARANÁ

O Paraná consolidou sua liderança na exportação de frango no País com mais um recorde nos embarques em 2015. Foram 1,481 milhão de toneladas exportadas, volume 15,17% maior do que em 2014, de acordo com dados da Secretaria de Comércio Exterior (Secex), do Ministério de Desenvolvimento, Indústria e Comércio Exterior (MDIC). O Paraná representou 34% das exportações brasileiras, que somaram 4,304 milhões de toneladas no ano passado.

Impulsionada pelos investimentos das cooperativas agropecuárias,

pela integração com o produtor e o bom resultado na exportação, a avicultura paranaense cresce mesmo com a economia nacional encolhendo. “A avicultura paranaense atingiu um forte grau de especialização, com a conquista de mercados exigentes e ainda tem espaço para expansão no Estado”, diz Francisco Carlos Simioni, chefe do Departamento de Economia Rural (Deral) da Secretaria de Estado da Agricultura e do Abastecimento.

O setor respondeu por 20% das exportações do agronegócio do Pa-

raná em 2015, de acordo com levantamento realizado pela Federação da Agricultura do Paraná (Faep). Os principais mercados da carne de frango foram Arábia Saudita (22%), União Europeia (13%), China (11%), Japão (9%) e Emirados Árabes (9%).

A cadeia paranaense da avicultura abate cerca de 1,8 bilhão de aves por ano e gera 60 mil empregos diretos e cerca de 600 mil indiretos no Estado. Ao todo são 36 frigoríficos, a maioria na região Oeste, com uma produção de 3,6 milhões de toneladas, de acordo com o Deral.

EXPANSÃO

Atualmente 152 países compram o frango paranaense. As oportunidades de expansão são grandes, principalmente com as restrições sanitárias impostas a alguns mercados, como Estados Unidos e México, por conta da gripe aviária. A previsão, de acordo com Domingos Martins, é que, dentro de cinco anos, o Paraná responda por 50% das exportações brasileiras de frango. “A crise brasileira é interna. No Exterior, para quem faz o dever de casa, trabalha com qualidade e é competitivo, há mercado”, afirma Martins.

PREVENÇÃO

Segurança em primeiro lugar

A Dip Frangos S/A tem realizado constantes treinamentos com o objetivo de garantir a integridade física de seus colaboradores

Atenta ao bem-estar e integridade física de seus colaboradores, a Dip Frangos S/A realiza de maneira constante, uma série de treinamentos voltados a garantir a segurança do trabalhador, respeitando o que preconiza as NR-33 e NR-35. No fim do ano passado, as ações de orientação e prevenção ocorreram na indústria de óleo e na fábrica de ração.

Os treinamentos com enfoque na NR-33, contaram com o envolvimento de supervisores e vigias do espaço confinado. Já a NR-35, consiste nos cuidados a serem adotados em altura.

A técnica em Segurança do Trabalho, Silmara da Conceição, comenta que todos os treinamentos seguem o que preconizam as normas. “A partir do momento em que os colaboradores participam do treinamento, automaticamente passam a ser orientados e cobrados a colocar em prática todas as normas de segurança, ao sinal de qualquer situação perigosa”.

Por ser uma região extremamente agrícola, os riscos de acidentes são iminentes, por isso, tudo o cuidado, ainda é pouco. A maior preocupação da Dip Frangos S/A é com a vigilân-

cia em torno da utilização dos EPIs por parte dos funcionários.

Acidentes desta forma são comuns em todo o mundo, diante da postura dos funcionários que, na falsa ilusão de que a experiência faz com que estejam livres dos acidentes.

A conscientização é outro ponto importante, na visão da técnica de Segurança do Trabalho. “Os participantes passam a atuar como agentes multiplicadores de informação, orientando outros profissionais da empresa a adotar os cuidados necessários”.

Os treinamentos em altura são realizados a cada dois anos, cumprindo uma exigência do Ministério do Trabalho. Já os colaboradores que trabalham no espaço confinado, como é conhecido, recebem essa orientação periodicamente, diante do elevado risco proporcionada pela atividade. Esse espaço confinado conta com 65 funcionários.

Já o treinamento em altura, contou com a participação de 56 colaboradores. Os treinamentos são realizados de maneira terceirizada, por intermédio do Senai (Serviço Nacional de Aprendizagem Industrial).

Na ótica de Silmara da Conceição,



essa reciclagem é de vital importância e necessária para resguardar a integridade física de funcionários e das pessoas que atuam nas unidades. “Esse trabalho deveria ser levado também para o trânsito, na hora do motorista precisar renovar a sua carteira de habilitação, pois os resul-

tados são bastante expressivos”.

Todas as ações desencadeadas nesse sentido pela Dip Frangos S/A integram a Cipa. No mês de dezembro, inclusive, os colaboradores da fábrica de ração que fazem parte da comissão realizaram uma confraternização de fim de ano.



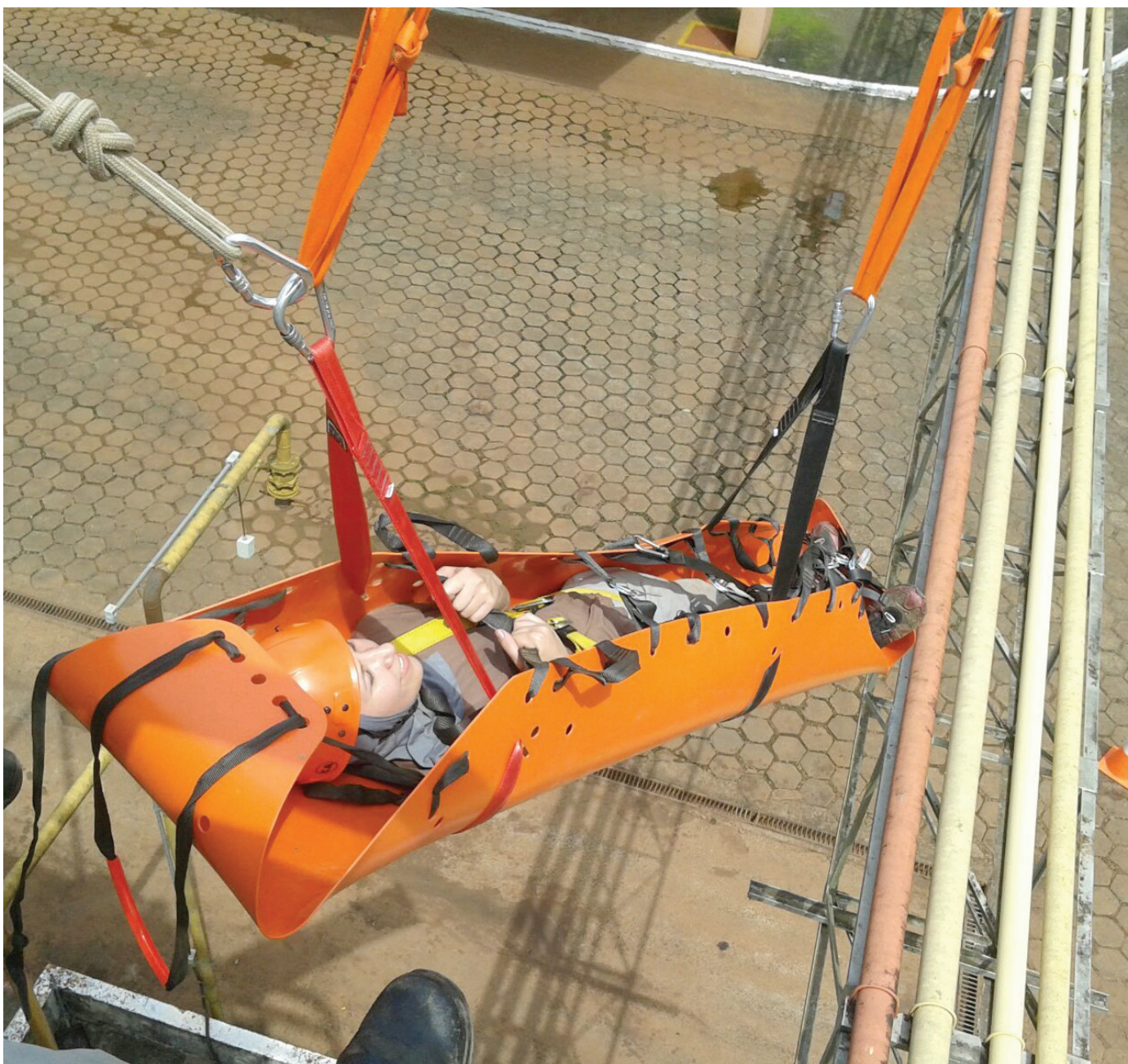

Paraná registra um acidente a cada 15 minutos

A cada 15 minutos, o Paraná registra um acidente de trabalho. A cada 24 horas, um desses acidentes resulta em morte. Dados da Previdência Social apontam que são gastos, por ano, entre 2,5% e 4% do Produto Interno Bruto (PIB) do País com o pagamento de benefícios e com o afastamento de trabalhadores.

A notificação de acidentes e doenças decorrentes do ambiente de trabalho ainda é baixa e não reflete a realidade. Um exemplo é um acidente de trânsito. As estatísticas mostram que o acidente existiu, mas na maioria das vezes não se investiga se a vítima estava a caminho do trabalho ou se estar no trânsito é o seu próprio trabalho.

Toda atividade pode expor o trabalhador a riscos, o que varia é a gravidade do perigo. As áreas da indústria de abate de animais, metalurgia e construção civil são as que têm alerta vermelho. A construção civil está entre as dez atividades que mais afastam trabalhadores no Paraná.

Fornecer os equipamentos de proteção individual (EPIs) e preparar o trabalhador para usá-los são responsabilidades das empresas. No Brasil, sete pessoas morrem por dia em decorrência de acidentes de trabalho.

MERCADO

Disparada no preço do milho deixa indústrias em alerta

Cenário agora é de margens perto do vermelho para a indústria das carnes suína, e nulas para o frango

A indústria produtora de carnes iniciou o ano atenta à disparada no preço do milho no mercado doméstico. Essa situação é vivida depois de dois anos de resultados positivos. O cenário agora é de margens perto do vermelho para as indústrias da carne suína e nulas para o frango.

Ao contrário de outros períodos em que o milho registrou forte alta - como em 2012 -, desta vez não se trata de um choque de oferta.

Ainda que possa haver relatos pontuais de escassez de milho devido à entressafra, os grandes responsáveis pela alta do cereal no País são o câmbio e o forte ritmo de exportações. Enquanto na Bolsa de Chicago o preço do milho subiu 1,99% este ano, no mercado brasileiro a alta foi de 18%, segundo o indicador Esalq/BMF Bovespa. Em

relação há um ano, o avanço no mercado doméstico é de 60%, ou seja, R\$ 43,46 por saca.

Esse aumento impacta diretamente os custos de produção das indústrias de carnes de frango e suína. Estima-se que o milho represente 60% da composição da ração, insumo responsável por 70% do custo de produção total de carne de frango. A dependência do milho é ainda maior na indústria de carne suína, setor no qual a ração responde por 80% dos custos.

A crise econômica brasileira torna ainda mais delicada a tarefa de repassar o aumento de custos. Além disso, o padrão sazonal também trabalha contra a indústria de carne de frango e suína. Tradicionalmente, o início de ano, por concentrar os pagamentos de impostos e compras de itens como material escolar, é de demanda menor.

Com a explosão dos preços do milho e alertas de seus associados, a Associação Brasileira de Proteína Animal, que representa a indústria, pediu ao Ministério da Agricultura para que se façam leilões dos estoques do grão, com o intuito de amenizar a pressão de custos. Há possibilidade de leilão de 500 mil toneladas, de um total de 1,3 milhão de toneladas armazenada pela Conab.

Em resposta ao pedido da ABPA envolvendo os leilões dos estoques, o Ministério da Agricultura ponderou que a colheita de milho está presas a começar, o que tende a aliviar a pressão. Os estoques de passagem, em torno de 10,5 milhões de toneladas, também são suficientes para abastecer a demanda nos próximos dois meses, informou o Ministério da Agricultura.

Restrições sanitárias a outros mercados favorece avicultura

Apesar da notícia de alta no preço do milho, encarecendo o custo da ração para as aves, a atividade no Paraná é favorecida por algumas restrições sanitárias impostas a mercados internacionais.

Maior produtor e exportador de frango do País, o Paraná deve repetir o resultado favorável de 2015. A projeção do Sindicato das Indústrias de Produtos Avícolas do Estado do Paraná é de um crescimento de 4% a 6%. Além de ganhar espaço na mesa do brasileiro, por ser uma proteína mais barata do que a carne bovina, a carne de frango também registra aumento nas exportações. Domingos Martins, presidente do Sindiavipar, explica que hoje mais de 150 países compram o frango paranaense. As oportunidades de expansão são grandes, principalmente com as restrições sanitárias impostas a alguns mercados, como Estados Unidos e México, por conta da gripe aviária. Martins afirma que o Paraná tem uma cadeia integrada de produção que preza pela sanidade animal, graças à parceria entre as empresas e o governo do Estado, por meio da Agência de Defesa Agropecuária do Paraná.

ATIVIDADE IMPULSIONA ECONOMIAS REGIONAIS

A cadeia produtiva da carne de frango é uma das poucas que apresenta resultados positivos, aproveitando o status do Brasil como segundo maior produtor global no ano passado. Para ser ter uma dimensão, somente para os Estados Unidos foram 13,1 milhões de toneladas.

O atual contexto de produção premia o rendimento das granjas, mantendo a qualidade do produto, principalmente no que tange à sanidade nessas propriedades. Diante desse cenário e da importância da avicultura no País, a atividade vem impulsionando as economias regionais, proporcionando renda às peque-

nas propriedades até então limitadas e sem perspectivas de um futuro promissor.

Os bons resultados verificados nos aviários fez inclusive com que alguns jovens repensassem o projeto de deixar o campo e tentar uma carreira na cidade, minimizando o êxodo rural.

Para a Sindiavipar, a avicultura é o segmento que mais distribui renda, principalmente nas regiões Sudoeste e Oeste do Paraná.

Por conta das novas tecnologias, é possível fazer com que um frango ganhe até 70 gramas por dia, atingindo o peso ideal em 45 dias.



Paraná tem uma cadeia integrada de produção de aves, que preza pela sanidade animal

INFLUENZA AVIÁRIA

Dip Frangos entra na campanha de prevenção

O Brasil é o único país que dentre os maiores produtores de aves do mundo, nunca registrou sequer um caso da doença

A Dip Frangos S/A é parceira da ABPA (Associação Brasileira de Proteína Animal) em uma campanha para manter a influenza aviária bem longe das propriedades no Brasil. A associação criou o GEPIA (Grupo Estratégico de Prevenção da Influenza Aviária), para definir políticas de ação e prevenção contra a doença. A iniciativa contempla governo e o setor privado, desde eventos e cursos específicos, estratégias de comunicação e outros mecanismos, até a formatação de atividades voltadas para a emergência sanitária. Uma das ações envolveu a elaboração de cartazes de conscientização, fixados em granjas, escritórios, sindicatos, frigoríficos, casas de produtos veterinários, entre outros locais.

O Brasil é o único país que dentre os maiores produtores de aves do mundo, nunca registrou sequer um caso de influenza aviária em seu território. Por isso, a necessidade de adotar essas medidas e todos os cuidados pertinentes para evitar a presença da doença.

Focos de influenza aviária de alta patogenicidade foram registrados em diferentes países, com detecção do agente em espécies da avicultura industrial. Estes focos causaram morte ou sacrifício de milhões de aves, e expressivas perdas para a atividade avícola industrial no mundo.

O contato com as aves silvestres é, portanto, um dos principais fatores determinantes dos surtos da doença em aves domésticas. Além da possibilidade da chegada do vírus ao território nacional (por meio de aves migratórias), outras formas de introdução e disseminação devem ser consideradas: movimentação internacional de aves de produção e de companhia, criações consorciadas de muitas espécies em um mesmo estabelecimento e o comércio de materiais genéticos, produtos e subprodutos avícolas. Turistas provenientes de áreas infectadas pelo vírus, por seus calçados e vestimentas podem funcionar como vetores mecânicos.

Frente a isto, aconselha-se que viajantes com destino a áreas afetadas pela doença evitem visitas a estabelecimentos avícolas em seu retorno ao Brasil, por pelo menos 15 dias.

INFLUENZA AVIÁRIA: AJUDE A PROTEGER O BRASIL!

Você sabia que o Brasil é o único país dentre os maiores produtores do mundo que nunca registrou Influenza Aviária em seu território?



1

Não deixe pessoas estranhas entrarem na unidade produtora.

Permita somente a entrada de pessoas autorizadas. O simples contato de uma vestimenta contaminada pode contaminar o lote. Não visite outras granjas.



2

Lave e desinfete veículos e equipamentos antes de entrar na propriedade.

Lave e desinfete pneus, chassis e esteiras de todos os veículos. Evite emprestar ou pedir emprestado equipamentos. Se você teve contato com outras aves ou seus donos, higienize seu veículo e equipamentos antes de voltar à sua propriedade.



3

Aplique práticas de higiene.

Use sempre calçados e roupas limpas ao entrar na propriedade e os desinfete com frequência durante o trabalho. Ao manipular as aves e seus produtos, use equipamento de proteção — como máscaras e luvas — e lave as mãos com água e sabão após o contato.



4

Evite contato com outras espécies de aves.

Como patos, marrecos, gansos, perus, pássaros silvestres; bem como com outras espécies de animais, como cães e gatos.



5

Blinde o ciclo da água.

Não utilize água de rios ou fontes descobertas. Utilize água tratada para o consumo das aves e para a nebulização.



6

Sinais que indicam doença nas aves.

Presença de sinais de doenças nervosas e respiratórias ou casos de morte repentina de grande quantidade de aves em curto período de tempo. Em caso de suspeita, consulte o veterinário.

PARTICIPE DESTA MOBILIZAÇÃO PELA PREVENÇÃO! FAÇA SUA PARTE E AJUDE O PAÍS A PERMANECER LIVRE DESTA DOENÇA!

Mais informações: www.abpa-br.org ou 55 11 3095-3120

REALIZAÇÃO



ASSOCIAÇÃO BRASILEIRA DE PROTEÍNA ANIMAL



DIP FRANGOS S/A.

Mercado de frangos apresenta aquecimento

As exportações brasileiras de carne de frango somaram 399,9 mil toneladas em dezembro último, ou seja, representa um avanço de 14,3% em relação ao mesmo período do ano passado. A informação é da ABPA (Associação Brasileira de Proteína Animal), considerando todos os produtos, entre frangos inteiros, cortes, salgados, processados e embutidos.

O saldo acumulado da carne de frangos no ano passado atingiu 4,304 milhões de toneladas em 2015. (+5%), um recorde histórico nas exportações do produto.

“Foi o melhor desempenho já registrado pelos exportadores de carne de frango em um mês de dezembro. O mercado internacional continua aquecido para os exportadores brasileiros, que vêm expandindo os negócios, em especial, no Oriente Médio e na Ásia”, afirmou, em nota, Ricardo Santin, vice-presidente de Aves da ABPA.

Apesar do aumento em volume, as receitas em dólares permanecem em baixa - reflexo da queda nos preços médios internacionais. O saldo na moeda norte-americana apresentou retração de 9,5%, a US\$ 603,5 milhões em dezembro e recuo de 11,3%, para US\$ 7,170 bilhões no acumulado do ano. Em reais, porém, o resultado é favorecido pela desvalorização da divisa brasileira e teve avanço de 26% em 2015, para R\$ 23,946 bilhões.

“Com este saldo, o Brasil não apenas manteve a liderança mundial, como também expandiu sua participação, sendo responsável por, aproximadamente, 37% das exportações mundiais”, comentou o presidente-executivo da ABPA, Francisco Turra.



ÍNDICES ZOOTÉCNICOS DE DEZEMBRO

Nome Do Criador	Tipo Aviário	Gpd	Conv. Alim.	Iep
ERCILIA M.F. TOCHETTO 2	Dark House	0,0668	1,646	392,06
VALTER J STEFFEN 2	Dark House	0,0682	1,678	390,90
PAULO R.GARDIN 2	Dark House	0,0678	1,713	389,32
MOACIR JOSE MORASKI 05	Dark House	0,0665	1,672	388,81
AILTON LUIZ SCHNEIDER	Dark House	0,0665	1,682	386,77
GERSON VIGANO 01	Climatizado	0,0665	1,685	385,32
MOACIR JOSE MORASKI 04	Dark House	0,0673	1,669	385,24
GERSON VIGANO 02	Climatizado	0,0663	1,691	381,66
SALVADOR ACORDE FONTANELA	Dark House	0,0643	1,643	381,56
ISMAR DARCI DAL PIVA	Dark House	0,0661	1,698	381,41

Classificados

anuncio@oparana.com.br



01 - O Paraná Sexta-feira, 12/02/2016

CONSORCIO DE CARROS
Lance
Seu Carro ou Moto poderá valer como Lance!

A Parcela Você tem, Você Paga!
O Dinheiro Você Gasta!

Crédito	Parcela
R\$ 25.000,00	R\$ 351,19
R\$ 30.000,00	R\$ 421,43
R\$ 40.000,00	R\$ 561,90
R\$ 50.000,00	R\$ 702,38
R\$ 100.484,20	R\$ 1.381,66

Parcelas a partir de: **R\$ 351,19**

Não Perca essa Oportunidade, Você Poderá ser o Próximo Contemplado!

www.lanceconsorcios.com.br

Av. Brasil, 2962 - Sl.: 10 Shopping West Side 45. 3325-1070 | 9972-3798

Importados

VENDO FRONTIER TOP S
Cabine dupla, diesel, compl., mod. 2014, acessório, vidros automáticos ao travar veículo, forração carroceria, capota marítima, único dono, placas de Cascavel, c/ 33500 km, garantia até 04/12/16, sem detalhe, revisões na concessionária R\$ 100.000. F: (45) 3225-3636 c/ Odi horário comercial. CI-165386.



MONTANA LS 1.4 12/13
Econoflex, vermelha, dir. hid., ar quente, trava, alarme. R\$ 29.400, c/ troca, estudo proposta avista. F: (45) 3224-6117/ 8402-7695 (whatsapp). CI-165568.



FLUENCE PRIVILEGE 20
2.0, automática, preta. FIPE R\$ 45.000, por R\$ 38.000, a vista. F: (45) 3224-6117/ 8402-7695. (whatsapp). CI-165569.



FOX 1.0 TREND 2012
Branco, direção hidráulica, ar quente, travas, alarme, único dono, manual e chave reserva. R\$ 27.500. F: (45) 3224-6117/ 8402-7695. CI-165570.

GP VEÍCULOS OFERTAS
Novo Gol, 1.0, Track, 2014, Completo, 4 portas, branco. De R\$32.900 por R\$28.900. F: (45) 9844-8611. CI-165174.

GP VEÍCULOS OFERTAS
Fox 1.6, 4 portas, 2013, completo, prata. De R\$32.900 por R\$29.900. F: (45) 9844-8611. CI-165175.

GP VEÍCULOS OFERTAS
Golf, 2.0, Mi, 4 portas, 2002, completo, Rodas aro 19", prata. De R\$22.900 por R\$20.900. F: (45) 9844-8611. CI-165176.

Consórcio

COMPRAMOS CONSÓRCIO
Diversos, contemplado ou não, de todas as administradoras, mesmo cancelado ou com parcelas em atraso, pagto a vista. F: (45) 3224-9891/ 9966-6379/ 9103-5944 e-mail: orlandobortoli@hotmail.com CI-164815.

CONSÓRCIO CRÉDITO
Automóvel, carta contemplada Banco Brasil. Crédito R\$ 30.700, dívida R\$ 7.500. Valor para venda R\$ 23.200. F: (45) 9811-2201. CI-165445.

Caminhões

VENDO OU TROCO
Por terreno, Scania P340, 2011, trucado, original, único dono. F: (45) 9936-9848. CI-165193.

VOLVO FH 440
2008, globetrotter, 6x2, com câmara fria, veículo agregado a frigorífico. R\$ 220.000. F: (44) 9954-9958/ 3649-3318. CI-165038.

Consórcio

HONDA CIVIC
Seminovo, grupo especial consórcio, confira crédito R\$ 35.000, parcelas a partir de R\$ 491,67, com opção de UP GRADE, seu veículo usado poderá valer como lance. Mais informações. F: (45) 3325-1070/ 9972-3798. CI-165424.

POPULARES 0 KM
Através do consórcio, muito mais barato. Celta, Gol, Uno, Palio, HB20 e outros. Crédito de R\$ 15.000, R\$ 20.000, R\$ 30.000, e R\$ 50.000. Mensalidades a partir de R\$ 295. Seu veículo usado poderá valer como lance. Para fazer um bom negócio fale com o Jorge. F: (45) 3222-1802/ 9972-3798. www.lanceconsorcios.com.br CI-165425.

Apartamentos

ALUGO APARTAMENTO
Residencial Lapa, 2 quartos, reformado, em frente ao 15º BLOG. R\$ 550, mais taxas. F: (45) 9981-4704 c/ Claudete. CI-165565.

ITAPEMA/ CAMBORIÚ-SC
Alugo apartamento 80m da praia, beira mar, todo mobiliado. F: (45) 9971-1416. CI-161381.

V. MORETTI ALUGA
Apartamentos Ed. Dona Guilhermina, na Rua Erechim, 1819, centro, 1 suíte, 2 quartos e demais dependências. 1 vaga de garagem R\$ 1.050. F: (45) 3322-1515 CRECI 3149 J CI-164711.

V. MORETTI ALUGA
Apartamento Ed. Seville, Rua Vitória 1841, Neva, 2 quartos, sala, sacada c/ churrasqueira, coz., área de serviço, 1 vaga de garagem R\$ 700. F: (45) 3322-1515 CRECI 3149 J CI-164713.

V. MORETTI ALUGA
Apartamento Ed. Costa Smeralda, Rua Manoel Ribas, 3147, centro, 1 suíte, 1 quarto, sala, sacada, coz., bwc., área de serviço, 1 vaga de garagem R\$ 950. F: (45) 3322-1515 CRECI 3149 J CI-164714.

V. MORETTI ALUGA
Apartamento na Rua Rui Barbosa, 262, centro, 2 quartos, sala 2 ambientes, coz., área de serviço, bwc, 2 vagas de garagem, próximo a Unipar. R\$ 1.000. F: (45) 3322-1515 CRECI 3149 J CI-164715.

V. MORETTI ALUGA
Apartamento, Rua Rio Grande do Sul, 2293, centro, 2 qtos, sala, sacada, cozinha, área de serviço, bwc, 1 vaga de garagem. R\$ 860. (incluso condomínio). F: (45) 3322-1515 CRECI 3149 J CI-164716.

V. MORETTI ALUGA
Apartamento Ed. Automann, Rua Pio XII 1611, Neva, 2 quartos sendo 1 c/ sacada, sala c/ sacada, cozinha, bwc, área de serviço, 1 vaga de garagem. R\$ 750. F: (45) 3322-1515 CRECI 3149 J CI-164717.

V. MORETTI ALUGA
Apartamento Novo Ed. Josephina, Rua Siqueira Campos, 895, centro, c/ 1 suíte, 2 quartos, sala 2 ambientes, sacada c/ churrasqueira, área de serviço, 2 vagas de garagem. R\$ 1.300. F: (45) 3322-1515 CRECI 3149 J CI-164712.

Casas

CASA CATARATAS
VENDO. 65m², 3 quartos, wc, coz., sala ampla, espaço para 2 carros, 30m de creche, posto de saúde e escolas. Pode financiar. R\$ 139.000. Facilite entrada e ac veículo. F: (45) 9917-8697/ 9979-7679. CI-165487.

SOBRADO CENTRO 237M²
NOVO. Pres. Kennedy, 575, próx. Visc. de Guarapuava, 3 suítes, 2 salas, copa, coz., lavabo, churrasq. c/ varanda, 4 gar., aquecedor solar, ar, aberturas alumínio c/ persiana automáticas, alarme. R\$ 1.180.000. F: (45) 9982-1429. CI-164903.

V. MORETTI ALUGA
Apartamento Ed. Dom Padilha, Rua João Padilha, 107, 2 quartos, sala, sacada, cozinha, área de serviço, 1 vaga de garagem, próximo a Fag. R\$ 600. F: (45) 3322-1515 CRECI 3149 J CI-164709.

V. MORETTI VENDE
Casa Rua Salgado Filho, Neva, 1 suíte, 2 quartos, 3 salas, coz., bwc, área de serviço, edícula, 3 vagas de garagem R\$ 500.000. F: (45) 3322-1515 CRECI 3149 J CI-164710.

Kitinetes

ALUGO KITINETES
Rua Ponta Grossa, Rua Maringá. R\$ 580. Livre de água, IPTU, lixo e condomínio. Apartamento Rua Erechim. R\$ 990. F: (45) 9911-8084 c/ Joares. CI-165472.

Ponto Comercial

ALUGO BARRAÇÃO
1.000 a 1.400m², saída para Foz, condomínio Nicolau Schimit, ótimo para transportadoras. Valor a combinar. F: (45) 9973-6072/ 9107-0022. CI-165563.

ALUGO SALA
COMERCIAL. Central, 90m², Rua Marechal Rondon 2590, ideal para escritório. F: (45) 9959-9946. CI-165264.

Terrenos

LOTE CIDADE VERDE
Av. Antonio Kucisncki (Av. das Torres), 360m², (15x24). De R\$ 220.000, por R\$ 180.000. Facilite entrada e ac veículo. F: (45) 9917-8697/ 9979-7679. CI-165489.

V. MORETTI VENDE
Terreno Rua Manoel Ribas, centro (11x43) 473m² R\$ 450.000. (Troca por casa de menor valor). F: (45) 3322-1515 CRECI 3149 J CI-164718.

VENDO CHÁCARA
Salto Caxias, Conjunto Bela Fadiga, 20.079m², 69,95m de frente para o lago, Três Barras do Paraná, permitido construir 3 casas, água de poço artesiano, maravilhosa. F: (45) 9973-4308. CI-165350.

Imóveis Diversos

CONSÓRCIO IMOBILIÁRIO
Grupo especial, confira crédito R\$ 200.000. Parcelas só R\$ 1.441,57. Furo de grupo, vagas limitadas. Não cobramos taxa de adesão. F: (45) 3325-1070/ 9972-3798. www.lanceconsorcios.com.br CI-165423.

CONSÓRCIO IMOBILIÁRIO
Casa, apart., sobrado, barracões, sala, sílios, chácara, construções e reformas. Grupo Especial. Confira crédito R\$ 150.000. Parcelas só R\$ 1089,98. Não cobramos taxa de adesão. F: (45) 3325-1070/ 9972-3798. www.lanceconsorcios.com.br CI-165422.

JÚLIO CÉSAR
Leiloeiro Oficial
CURITIBA - PR
Leilão - Bancos e outras Empresas ONLINE PRESENCIAL

VEÍCULOS INTEIROS E SINISTRADOS
LEILÃO ADIADO "SINE DIE"
Dia: 12 de fevereiro de 2016 às 10 horas • Local: Rua Vanderlei Moreno, 9.850 Bairro Borda do Campo - São José dos Pinhais - PR
Visitação: dia 11 no horário comercial no local do leilão
Condições de pagamento: 100% no ato da arrematação mais 5% do total como comissão do leiloeiro
Informações: Tels.: (41) 3302-6464 - (11) 2464-6464 - www.sodresantoro.com.br
Júlio César Alves Ribeiro - Leiloeiro Oficial - Jucepar nº 635

Empregos

AUX. ADMINISTRATIVO
Exige-se: conhecimento em Word/Excel e rotinas trabalhistas. Facilidade em cálculos e na interpretação de textos. Boa redação. Ensino médio/superior cursando. Boas condições de trabalho em Cvel, semana de 5 dias e remuneração compatível c/ a função. Currículo p/ recrutamento-peris@hotmail.com CI-165388.

CONTRATA-SE
Mecânico de automóveis, c/ experiência em regulagem de motor e injeção. F: (45) 9973-0858/ 9910-1064. CI-165578.

CONTRATA-SE
Operador de Oxicorte, com experiência. De Segunda à Sexta das 07:42hs às 12:00hs / 13:30hs às 18:00hs. F: (45) 3224-3255/ 9919-0076 - Rafael. CI-164926.

CONTRATA-SE
Vendedores experientes e dinâmicos para ramo imobiliário, com alto potencial de lucro. Requisitos: carro próprio e notebook. Interessados encaminhar curriculum para: vendas@kassolimoveis.com.br CI-165066.

CONTRATA-SE
Empresa atuante no ramo de saneamento e infraestrutura contrata Assistente Comercial. Para administrar carteira de clientes, televendas, rotinas administrativas, interno, horário comercial. Necessário domínio em informática, boa comunicação oral e escrita. Interessados enviar currículo para laurosen@hotmail.com CI-165449.

Negócios

VENDO SALÃO
De beleza + estética, no Pq São Paulo, ótimo ponto comercial, clientela formada. R\$ 14.000. F: (45) 9904-4301 c/ Jackeline / 9914-1148 c/ Leticia. CI-165320.

Diversos

"MASSAG. SILICONADA"
Atend. 24h, de curta temporada em Cvel, morena de curvas perfeitas p/ massagem c/ finalização. F: (45) 9917-5915 - Gaby CI-165376.

"MASSAGEM C/ PRAZER"
Morena, novinha e mãos de fada, cor do pecado, p/ vc curtir e relaxar, c/ local. F: (45) 9850-0227. CI-165372.

"MASSAGEM COM DANÇA"
Erótica. Relaxante e estimulante, para você curtir momentos inesquecíveis c/ finalização e local discreto. F: (45) 9916-3284. CI-165373.

"MASSAGEM ERÓTICA"
Escolha a massagista que mais lhe agrada para uma massagem perfeita com finalização. F: (45) 3306-6038/ 9930-9243. CI-165374.

"MASSAGISTA LOIRA"
Completa, sem frescuras, para homens que procuram por massagem com finalização, com local. F: (45) 9974-6735 c/ Joyce CI-165370.

DETETIVE PARTICULAR

Investigação: Conjugal, Empresarial, traição virtual (msn, e-mails, site de relacionamentos), Filmagens, Fotos, Gravações. Sigilo Absoluto. F: (45) 9105-8010/ 9914-2282 ou detetive.ville@hotmail.com CI-165101.

ESTILO MASSAGEM
Terapêutica, clínica, drenagem linfática, reflexoterapia e massagem relaxante, ambiente climatizado. F: (45) 9941-9370 c/ Raquel. CI-165362.

JHONATAN MASSAGISTA
Para eles que querem relaxar e curtir com discrição, com local ou vou até você. F: (45) 9947-3099. CI-165375.

MASSAGEM
Relaxante, para estresse, cansaço, dores musculares, masculina, só c/ agendamento, central F: (45) 9819-3352. CI-165269.

MASSAGEM C/ LOCAL
Sigilo Absoluto, estimulante, erótica, c/ algo a mais, perfeito p/ relaxar. F: (45) 9967-9695/ 3038-0765. Micheli CI-165349.

MASSAGEM ERÓTICA
Somente para homens de bom gosto. F: (45) 9949-8531/ 3039-1675. CI-165547.

MASSAGEM ESTIMULANTE
p/ homens que estão cansados do estresse do dia-a-dia. F: (45) 9984-1157 c/ Gisele. CI-165574.

MASSAGEM HOT
Costas, pernas, estimulantes, para você com mais de 40 anos. Das 14h às 21h, centro próx. ao Copas Verdes. F: (45) 3223-7455/ 9962-9242. CI-165313.

MASSAGEM MASCULINA
Para estresse, dores musculares, relaxante, estimulante, sala climatizada, central. F: (45) 9819-0513. CI-165267.

MASSAGEM RELAXANTE
Muscular, ajuda tirar cansaço, estresse, dores musculares e estimulantes. F: (45) 3326-6756. CI-164838.

MASSAGEM SÓ MASCULINA
Estimulante, estresse, cansaço, relaxamento corporal, só c/ agendamento. F: (45) 9805-3967. CI-165268.

VAGA DE EMPREGO
Indústria do ramo alimentício está buscando vendedor para atender a cidade de Cascavel - PR e região com vendas no varejo e atacado. Comissão a combinar.
Interessados favor encaminhar currículo para: vendasbrasil1000@hotmail.com

SÚMULA DE PEDIDO DE LICENÇA PRÉVIA
Antonio Donizete de Luca torna público que requereu do IAP, Licença Prévia para avicultura de corte, a ser implantada no LR 24-C-4-A, GL. 09, Col. Peruibe, Estrada Botucatu, Município De Jesuitas, Estado Do Paraná.

SÚMULA DE REQUERIMENTO DE LICENÇA AMBIENTAL SIMPLIFICADA
Freitas e Aguirre LTDA – EPP torna público que irá requerer a Prefeitura Municipal de Cascavel a Licença Ambiental Simplificada, para a atividade de comércio, importação, e exportação de cereais em geral, produtos de nutrição animal, insumos agrícolas e agropecuários, a ser instalada na Rodovia BR 277, KM 598, S/N, Lote 102-A, Santos Dumont, município de Cascavel-PR

SÚMULA DE REQUERIMENTO DE LICENÇA PRÉVIA
Delfim Comunicação e Turismo Ltda. torna público que irá requerer ao IAP, a Licença Prévia para Licenciamento Ambiental a ser implantada na Avenida Brasil, 7716 no município de Cascavel - Paraná.

SÚMULA DE PEDIDO DE LICENÇA AMBIENTAL SIMPLIFICADA
Ossemer & Bigilini LTDA. – ME, torna publico que ira requerer a SEMA de Cascavel/PR a Licença Ambiental Simplificada, para a atividade de comercio varejista de vidros, esquadrias de metal, no endereço Rua Orlando Vasconcelos, nº 1445 Térreo Pioneiros Catarinense, em Cascavel/PR.

MASSAGISTA COLETIVA

A 4 mãos, para você que procura relaxar e sair da rotina, c/ satisfação em dose dupla. F: (45) 9848-6286. CI-164473.

MOMENTOS AGRADÁVEIS

Massagem relaxante, erótica, tântrica, próstática, algo a + se preferir. C/ local e horário marcado. Não atendo ligação restrita. F:(45)9970-0628. CI-165178.

SOBRADO DA MASSAGEM

Massagem completa, relaxante, estimulante, erótica, c/ dança e finalização. F: (45) 9953-4031. CI-165369.

Utilidade Pública
ABANDONO
Solicitamos o comparecimento da Sra.Cleide de Oliveira ao estabelecimento da empresa Instituto Odontológico HD Ltda, no prazo de 2 dias no intuito de justificar suas faltas que vem ocorrendo desde o dia11/12/2015 até 11/02/2016, sob pena de caracterização de abandono de emprego, ensejando a justa causa do seu contrato de trabalho conforme dispõe o artigo 482, letra «d» da CLT.

AMIC OESTE
Edital de Convocação
A Associação de Microempresas e Empresas de Pequeno Porte do Oeste do Paraná – AMIC Oeste Paraná, neste ato representada pelo Presidente do Conselho Deliberativo, sr. Ângelo Segalla, no uso de suas atribuições legais de acordo com o art. 21 do soberano estatuto da entidade, CONVOCA todas as empresas associadas e que estejam em pleno gozo de suas prerrogativas legais, para participar da Assembleia Geral Extraordinária, a ser realizada no dia 25 de fevereiro de 2016 no auditório da Câmara Municipal de Cascavel, Rua Pernambuco, 1843, Centro na cidade de Cascavel – Paraná. A primeira chamada será realizada às 19h30min, a segunda às 20h00 e a terceira e última chamada, às 20h30min, conforme dispõe o art. 25 alíneas "a", "b" e "c" do estatuto. A assembleia tem como exclusiva finalidade a apreciação e votação da 9ª Alteração Estatutária.

AMIC OESTE
Edital de Convocação Prestação de Contas
A Associação de Microempresas e Empresas de Pequeno Porte do Oeste do Paraná – AMIC Oeste Paraná, neste ato representada pelo Presidente do Conselho Deliberativo, sr. Ângelo Segalla, no uso de suas atribuições legais de acordo com o art. 21 do soberano estatuto da entidade, CONVOCA todas as empresas associadas e que estejam em pleno gozo de suas prerrogativas legais, para participar da Assembleia Geral Ordinária de Prestação de Contas, exercício 2015, a ser realizado no dia 25 de fevereiro de 2016 no auditório da Câmara Municipal de Cascavel, Rua Pernambuco, 1843, Centro na cidade de Cascavel – Paraná. A primeira chamada será realizada às 18h00min, a segunda às 18h30 e a terceira e última chamada, às 19h00min, conforme dispõe o art. 25 alíneas "a", "b" e "c" do estatuto. A assembleia, ora convocada, tem como exclusiva finalidade a apreciação e votação da Prestação de Contas da administração relativa ao exercício de 2015.

SINDICATO DOS SERVIDORES PÚBLICOS MUNICIPAIS DE SANTA TEREZINHA DE ITAIPU
EDITAL DE CITAÇÃO
CONTRIBUIÇÃO SINDICAL DA CATEGORIA PROFISSIONAL DOS SERVIDORES PÚBLICOS DO MUNICÍPIO DE SANTA TEREZINHA DE ITAIPU – ESTADO DO PARANÁ – EXERCÍCIO DE 2016
G SINDICATO DOS SERVIDORES PÚBLICOS MUNICIPAIS DE SANTA TEREZINHA DE ITAIPU, entidade sindical de primeiro grau que representa os servidores municipais da cidade de Santa Terezinha de Itaipu, Estado do Paraná, constituído exclusivamente por servidores públicos, na forma exigida pela CLT e pelo STF, fundado em 23 de abril de 1997, registrado e reconhecido pelo Ministério do Trabalho e Emprego, Processo nº 46000.005168/97-81, inscrito no CNPJ sob o nº 01.791.039/0001-37, com sede na Rua Cabo Alifalís de Paula Freitas, nº 576, CEP. 85875-600, Santa Terezinha de Itaipu, Paraná, em cumprimento ao artigo 605 do Decreto-Lei 5452, de 01 de maio de 1943 (CLT), faz saber a PREFEITURA DO MUNICÍPIO DE SANTA TEREZINHA DE ITAIPU e CÂMARA DO MUNICÍPIO DE SANTA TEREZINHA DE ITAIPU, que deverão proceder ao desconto de um dia de trabalho dos seus servidores públicos, independentemente do regime de contratação, a título de CONTRIBUIÇÃO SINDICAL, estabelecida no artigo 8º inciso IV, da Constituição Federal, combinado com seu artigo 149 e seguintes da mesma e regulamentada pelos artigos 580 e 582 da CLT. O desconto da referida contribuição deverá ser efetuado na folha de pagamento do mês de março de 2016, e recolhido exclusivamente através da GRCSU – Guia de Recolhimento da Contribuição Sindical Urbana até 30/04/2016, na Caixa Econômica Federal, nos termos das Instruções Normativas nº 01/2002, 01/2008, nºs 01, 02, 03 e 04/2013, 1/2014 e 1/2015 editadas pelo Ministério do Trabalho e Emprego e artigos 578 e seguintes da CLT. O não cumprimento dos procedimentos e prazos estabelecidos na Legislação supramencionada sujeitará os órgãos ora citados e seus respectivos responsáveis legais, as penalidades previstas no artigo 600 da CLT, artigo 7º da Lei 6.966/82, como também na Lei complementar nº 101 de 4 de maio de 2000 (Lei de Responsabilidade Fiscal).

Município de Catanduvas
Estado do Paraná
CNPJ nº 76.208.842/0001-03
LEI Nº 001/2016
SÚMULA: Institui no Município de Catanduvas, Estado do Paraná, o DIA MUNICIPAL DO DIREITO A VIDA, a ser comemorado no dia 08 de outubro.
A Câmara Municipal de Vereadores de Catanduvas, Estado Paraná, aprovou, e a Prefeita Municipal sanciona a seguinte LEI
Art. 1º - Fica instituído no Município de Catanduvas, Estado do Paraná, o "Dia Municipal do Direito a Vida", a ser comemorado, anualmente, no dia 08 de Outubro.
Art. 2º - No dia 08 de outubro de cada ano, Dia Municipal do Direito à Vida, as Secretarias Municipais de Saúde e Educação, deverão promover palestras, seminários e demais eventos alusivos à data.
Parágrafo Único - As escolas da rede pública municipal serão incentivadas a abordarem, junto aos alunos, o tema "DIREITO A VIDA", em palestras, trabalhos escolares e atividades similares.
Art. 3º - Para a consecução dos objetivos desta Lei, o Poder Executivo poderá buscar a colaboração de entidades que tenham por propósito lutar pelo direito à vida.
Art. 4º - Esta Lei entra em vigor na data de sua publicação.
Gabinete da Prefeita, em Catanduvas/PR, 10 de fevereiro de 2016.

NOEMI SCHMIDT DE MOURA
PREFEITA
CI1160932-E16
PODER JUDICIÁRIO DO ESTADO DO PARANÁ
COMARCA DE CASCAVEL
4ª VARA CÍVEL DE CASCAVEL - PROJUDI
Av. Tancredo Neves, 2320 - Cascavel/PR - CEP: 85.805-000 - Fone: (45) 3392-5035
EDITAL DE CITAÇÃO DO(S) RÉU(S) EM LUGAR INCERTO E OS EVENTUAIS INTERESSADOS
PRAZO DE 30 (TRINTA) DIAS
A DOUTORA GABRIELLE BRITTO DE OLIVEIRA, JUÍZA DE DIREITO DA 4ª VARA CÍVEL DA COMARCA DE CASCAVEL/PR – PROJUDI
FAZ SABER que na presente serventia tramita a AÇÃO DE USUCAPIÃO sob nº 0031811-69.2015.8.16.0021 em que DILVA TEREZINHA PERINOTTI STURM move(m) contra JOÃO PEDRO DE SOUZA (Espólio) representado(a) por JOÃO AUGUSTO DE SOUZA. O presente Edital tem a finalidade de CITAÇÃO do(s) réu(s) em lugar incerto e os eventuais interessados do inteiro teor da presente ação. A seguir, o resumo/integra da Petição Inicial vai transcrita(a): "DILVA TEREZINHA PERINOTTI STURM, com fulcro no artigo 183 da Constituição Federal de 1988, art. 1.240 CC, art. 12, I e 14 da Lei nº 10.257/01 e 941 e seguintes do CPC, ingressou com ação de USUCAPIÃO ESPECIAL URBANA, em face do espólio de JOÃO PEDRO DE SOUZA representado por seu filho JOÃO AUGUSTO DE SOUZA da parte remanescente do imóvel denominado lote 14, quadra 88, centro, na cidade de Cascavel-PR, contendo a área de 200 m² e por preencher todos os requisitos legais busca através de sentença que seja declarada a aquisição da propriedade imóvel pelo decurso de tempo da prescrição aquisitiva, para que seja transcrita na matrícula do imóvel, mediante mandado, por constituir referido pronuncia mento judicial, título hábil para tanto. Neste Termos, Pede Deferimento. Cascavel, 30 de novembro de 2015. Ademir Jesus da Veiga, OAB/PR 27471, Carla Roberta Rodrigues, OAB/PR 40 430, Marcelo Omar Rodrigues, OAB/PR 65536". Para ciência do(s) requerido(s), foi concedido o pedido nos seguintes termos: "[...]3. Por edital, com prazo de 30 (trinta) dias (CPC, 232, IV), CITEM-SE os réus em lugar incerto e eventuais interessados. [...]". Ciente(s) de que, querendo, poderão(ã) contestar(em) a presente ação, no prazo legal de 15 (quinze) dias, sob penas do artigo 232 do CPC "...não sendo contestada a presente ação, se presumirão aceitos como verdadeiros os fatos alegados na inicial. O presente edital será afixado no local de costume e publicado na forma da Lei. Dado e passado nesta Comarca, expedido por Cleverson Rodrigues Teixeira, Técnico Judiciário matrícula nº 50.228, Cascavel, 14 de janeiro de 2016.
Gabrielle Britto de Oliveira
Juíza de Direito
Este processo tramita através do sistema computacional PROJUDI, no endereço https://portal.usj.us.br/projudi/

Município de Campo Bonito
Adm. 2013/2016
Responsabilidade de Todos
PROCESSO Nº 02/2016
LICITAÇÃO MODALIDADE PREGÃO Nº 02/2016
ERRATA
Na adjudicação e Homologação, publicadas em 11 de Fevereiro de 2016, onde se lê:
AGROINDUSTRIAL FREITAS EIRELI ME, CNPJ 21.344.856/0001-54, com o valor total de R\$ 8.032,00 (oito mil reais e dois centavos), referente ao item 01.
Leia-se:
AGROINDUSTRIAL FREITAS EIRELI ME, CNPJ 21.344.856/0001-54, com o valor total de R\$ 16.064,00 (Dezesseis mil e sessenta e quatro reais) referente ao item 01.
Campo Bonito, 11 de Fevereiro de 2016.
Omar Luiz Bernardi
Prefeito Municipal

Município de Campo Bonito
Adm. 2013/2016
Responsabilidade de Todos
PREGÃO 07/2016
PROCESSO 07/2016
Gilmar Luiz Bernardi, Prefeito do Município de Campo Bonito, Estado do Paraná, no uso de suas atribuições legais, declara DESERTO o Processo de Licitação 02/2016, por não terem comparecido interessados ao certame.
Campo Bonito, 11 de Fevereiro de 2016.
Gilmar Luiz Bernardi
Prefeito Municipal

MUNICIPIO DE VERA CRUZ DO OESTE
CNPJ: 78.101.821/0001-01
Rua Rui Barbosa, 202 - Centro - Fone/Fax (45)3267-8000
ESTADO DO PARANÁ
CEP 85845-000
PUBLICAÇÃO D.O.M EDITAL Nº 982/2016
DIVISÃO DE COMPRAS E LICITAÇÕES
AVISO DE LICITAÇÃO PREGÃO PRESENCIAL - SRP Nº 005/16
A PREFEITURA MUNICIPAL DE VERA CRUZ DO OESTE, Estado do Paraná, inscrita no CNPJ/MF sob o nº 78.101.821/0001-01, com sede à Rua Rui Barbosa, 202, CEP 85.845-000, nesta Cidade, Estado do Paraná, convoca os interessados a participarem da licitação a ser realizada no dia 02/03/2016 às 09:00 horas, na sala de licitações da Prefeitura Municipal de Vera Cruz do Oeste, no endereço acima indicado, na modalidade PREGÃO PRESENCIAL, na forma da Lei 10.520/02, Decretos 3.555/00 e 5.504/05, Decreto Municipal 1.689/06 e 1.908/08 e Lei nº 8.666/93 e respectivas alterações, objetivando o registro de preços para eventual aquisição de peças para manutenção de máquinas pesadas da frota municipal de Vera Cruz do Oeste, nas condições fixadas no Edital de Pregão Presencial - SRP nº 005/16 e seus Anexos, sendo a presente licitação do tipo MENOR PREÇO POR ITEM.
O presente edital e demais informações encontram-se à disposição para verificação e/ou aquisição por parte dos interessados junto ao Departamento de Compras e/ou Secretaria de Finanças de segunda a sexta-feira, das 08:00 às 12:00 e das 13:30 às 17:30 horas, ou pelo Fone/Fax: (45) 3267-8025 ou e-mail: compras@veracruz.pr.gov.br.
Vera Cruz do Oeste, 11 de fevereiro de 2016.
Inêis Apa, Forgiarini Fartinel
Pregoeira
AVISO DE LICITAÇÃO PREGÃO PRESENCIAL SRP - Nº 006/16
A PREFEITURA MUNICIPAL DE VERA CRUZ DO OESTE, Estado do Paraná, inscrita no CNPJ/MF sob o nº 78.101.821/0001-01, com sede à Rua Rui Barbosa, 202, CEP 85.845-000, nesta Cidade, Estado do Paraná, convoca os interessados a participarem da licitação a ser realizada no dia 04/03/2016 às 09:00 horas, na modalidade PREGÃO PRESENCIAL - SRP, na forma da Lei 10.520/02, Decretos 3.555/00 e 5.504/05, Decreto Municipal 1.689/06 e 1.908/08 e Lei nº 8.666/93 e respectivas alterações, registro de preços para eventual contratação de empresa para prestação de serviços de carpintaria e afins para executar trabalhos na manutenção e conservação de diversos locais e prédios públicos do município de Vera Cruz do Oeste, nas condições fixadas no Edital de Pregão Presencial - SRP nº 006/16 e seus Anexos, sendo a presente licitação do tipo MENOR PREÇO POR ITEM.
O presente edital e demais informações encontram-se à disposição para verificação e/ou aquisição por parte dos interessados junto ao Departamento de Compras e/ou Secretaria de Finanças de segunda a sexta-feira, das 08:00 às 12:00 e das 13:30 às 17:30 horas, ou pelo Fone/Fax: (45) 3267-8025 ou e-mail: compras@veracruz.pr.gov.br.
Vera Cruz do Oeste, 11 de fevereiro de 2016.
Inêis Apa, Forgiarini Fartinel
Pregoeira
PUBLICAÇÃO TRIMESTRAL PREGÃO PRESENCIAL - SRP Nº 051/15, 10 de fevereiro de 2016.
PUBLICAÇÃO TRIMESTRAL PREGÃO PRESENCIAL - SRP Nº 022/15, 10 de fevereiro de 2016.
PUBLICAÇÃO TRIMESTRAL PREGÃO PRESENCIAL - SRP Nº 053/15, 10 de fevereiro de 2016.
DECRETO Nº 4072/2016 SÚMULA: ABRE CRÉDITO ADICIONAL SUPLEMENTAR PARA O EXERCÍCIO DE 2016 E DA OUTRAS PROVIDÊNCIAS, em 11 de fevereiro de 2016
DECRETO Nº 4073/2016 SÚMULA: ABRE CRÉDITO ADICIONAL SUPLEMENTAR PARA O EXERCÍCIO DE 2016 E DA OUTRAS PROVIDÊNCIAS, em 11 de fevereiro de 2016
PORTARIA Nº 3.119/2016 DISPÕE SOBRE NOMEAÇÃO DE APROVADOS EM CONCURSO PÚBLICO, 11 de fevereiro de 2016.
PORTARIA Nº 3.130/2016 DISPÕE SOBRE A CONTRATAÇÃO DE APROVADO EM TESTE SELETIVO SIMPLIFICADO, em 11 de fevereiro de 2016.
PORTARIA Nº 3.131/2016 SÚMULA: CONCEDE DIÁRIAS, em 11 de fevereiro de 2016.
CI1160937-E16 DOCUMENTOS NA INTEGRAL, NO DIÁRIO OFICIAL.
SITE: http://www.veracruz.pr.gov.br

LEI Nº 2.153/2016
DE: 11/02/2016
EMENTA: ALTERAÇÃO DO ARTIGO 4º DA LEI Nº 734/1997 E MODIFICAÇÕES, QUE DISPÕE SOBRE A REGULARIZAÇÃO DO DOMÍNIO DOS LOTES URBANOS DO MUNICÍPIO, ATRAVÉS DE OUTORGA DE TÍTULO DEFINITIVO DE PROPRIEDADE, E DÁ OUTRAS PROVIDÊNCIAS.
IVAR BAREIA, Prefeito do Município de Capitão Leônidas Marques, no uso das atribuições Legais, conferidas pela Lei Orgânica deste Município, sanciona a seguinte.
LEI
Art. 1º - Fica o Poder Executivo Municipal autorizado a alterar o Artigo 4º da Lei nº 734/1997, de 21 de fevereiro de 1997, modificado pela Lei Municipal nº 2.090/2015, que passa a ter a seguinte redação:
"Art. 4º - Poderão usufruir deste benefício os proprietários que requererem a expedição do título Definitivo dos Imóveis Urbanos da sede da cidade de Capitão Leônidas Marques e da sede dos distritos de Aito Alegre do Guasu e Bom Jesus, até a data de 31 de dezembro de 2016."
Art. 2º - Esta Lei entrará em vigor e produzirá efeitos a partir da sua publicação, revogadas as disposições em contrário, especialmente a Lei Municipal nº 2.090/2015.
Capitão Leônidas Marques, 11 de Fevereiro de 2016.
IVAR BAREIA
Prefeito Municipal

Município de Campo Bonito
Adm. 2013/2016
Responsabilidade de Todos
AVISO DE LICITAÇÃO
PREGÃO PRESENCIAL Nº 08/2016
PROCESSO Nº 08/2016
O MUNICÍPIO DE CAMPO BONITO, Estado do Paraná, comunica aos interessados que fará realizar licitação na modalidade acima, visando AQUISIÇÃO DE MATERIAIS DE CONSTRUÇÃO DESTINADOS AO PROGRAMA MORAR BEM, NESTE MUNICÍPIO.
- Data de abertura: 23/02/2016
- Horário: 14h00min
- Local: Departamento de Licitações – Paço Municipal.
A integra do instrumento acima, poderá ser obtida junto a Divisão de compras desta Prefeitura na Rua Prefeito Darcísio Roberto Grassi nº 252, no horário das 9:00 às 16:00 h, do dia 11/02/2016 a 22/02/2016, de segunda a sexta-feira, ou solicitada via e-mail: campobonitolicitacao@yahoo.com.br, informações pelo telefone (45) 3233-1282.
PUBLIQUE-SE
Campo Bonito, 11 de Fevereiro de 2016.
Sandra Scimeoni de Albuquerque
Pregoeira
Omar Luiz Bernardi
Prefeito

Prefeitura Municipal de Corbélia
Rua Amor Perfeito, 1616 - Centro - Fone: (45) 3242-8800 - Fax: (45) 3242-8888 - CEP 85.420-000 - Corbélia - PR
CNPJ 76.208.826/0001-02 / E-mail: gabinete@corbelia.pr.gov.br
TERMO DE HOMOLOGAÇÃO
TOMADA DE PREÇOS Nº 10/2015 DE 21.12.2015
TERMO DE HOMOLOGAÇÃO de serviços especializados para organização e operacionalização de concurso público para provimento de vagas para cargos públicos conforme discriminação no edital modalidade Tomada de Preços n. 10/2015.
O PREFEITO MUNICIPAL DE CORBÉLIA, Estado do Paraná, no uso de suas atribuições legais conferidas por lei e : CONSIDERANDO todo o teor do Processo Administrativo nº 227/2015 da Tomada de Preços nº 10/2015 de 21.12.2015 ; CONSIDERANDO o Relatório Final das atividades desenvolvidas pela Empresa : ABCON - Assessoria Brasileira de Concursos Eireli - ME, portadora do Cnpj nº 08.186.006/0001-07, vencedor com o valor de R\$ 65.000,00 (sessenta e cinco mil reais); CONSIDERANDO o Relatório Final das Comissões : CPL designada pela portaria 01/2016 e Comissão especial designada pelo decreto 06/2016 criada para analisar e julgar a proposta técnica, sugerindo pela homologação do certame.
HOMOLOGAR o licitação em tela, a ser executada os serviços pela Empresa : ABCON - Assessoria Brasileira de Concursos Eireli - ME, portadora do Cnpj nº 08.186.006/0001-07
Publique-se para que produza seus efeitos legais e jurídicos.
GABINETE DO PREFEITO MUNICIPAL DE CORBÉLIA PARANÁ
Corbélia, Pr, em 10.02.2016.
IVANOR CARLOS BERNARDI
PREFEITO MUNICIPAL

REPÚBLICA FEDERATIVA DO BRASIL
Comarca de Cascavel - Estado do Paraná - O Ofício Protesto de Títulos
Rua Souza Naves, 3983 - Sala 1104 - Fone: 3244-1881 - Centro Comercial Lince

EDITAL DE INTIMAÇÃO.

Encontra-se neste Ofício para protesto os títulos abaixo discriminado de responsabilidade dos devedores a seguir relacionados.
O valor do título esta expresso em FAIXA conforme Lei 13.611/02, item I Tab. XV.

ABENOR MOREIRA MONARE FILHO C.P.F. 159.308.738-10 RUA SAO PAULO 921 APTO 302 Cascavel PR DP DE FATURA P/ INDICACAO - FISICA Pagar ate: 15/02/2016 Apontamento: 4795 Data do apontamento: 10/02/2016 Numero: 966 Vcto: 23/01/2016 Valor faixa: D Favorecido: MERCOPEDRA COMERCIO DE PEDRAS Portador: BANSICREDI Motivo: POR FALTA DE DEVOLUCAO E PAGAMENTO

ALAN CHRISTIAN PACHECO C.P.F. 036.549.869-60 R.FLAMBOYANT 1778 Cascavel PR CEDULA DE CREDITO BANCARIO POR INDICACAO Pagar ate: 15/02/2016 Apontamento: 4798 Data do apontamento: 10/02/2016 Numero: B46531259-2 Vcto: A Vista Valor faixa: M Favorecido: C.C.I.L.A VANGUARDA DA REGIAO DAS CATARATAS DO IGU Portador: C.C.I.L.A VANGUARDA DA REGIAO DAS CATARATAS DO IGU Motivo: POR FALTA DE PAGAMENTO

ANGELA CRISTINA DE SOUZA C.P.F. 057.625.939-08 RUA BOROROS,2400 STA CRUZ Cascavel PR DP DE FATURA P/ INDICACAO - FISICA Pagar ate: 15/02/2016 Apontamento: 4734 Data do apontamento: 10/02/2016 Numero: 23344023 Vcto: 30/01/2016 Valor faixa: A Favorecido: MASCOR IMOVEIS LTDA. Portador: BANCO DO BRASIL S/A Motivo: POR FALTA DE DEVOLUCAO E PAGAMENTO

ANGELA CRISTINA DE SOUZA C.P.F. 057.625.939-08 RUA BOROROS,2400 STA CRUZ Cascavel PR DP DE FATURA P/ INDICACAO - FISICA Pagar ate: 15/02/2016 Apontamento: 4714 Data do apontamento: 10/02/2016 Numero: 54233007 Vcto: 30/01/2016 Valor faixa: A Favorecido: MASCOR IMOVEIS LTDA. Portador: BANCO DO BRASIL S/A Motivo: POR FALTA DE DEVOLUCAO E PAGAMENTO

ELIAS MORALE C.P.F. 729.238.499-49 RUA HUMBERTO DE CAMPOS, 245 Cascavel PR DP DE FATURA P/ INDICACAO - FISICA Pagar ate: 15/02/2016 Apontamento: 4774 Data do apontamento: 10/02/2016 Numero: 6031002 Vcto: 31/01/2016 Valor faixa: A Favorecido: MASCOR IMOVEIS LTDA. Portador: BANCO DO BRASIL S/A Motivo: POR FALTA DE DEVOLUCAO E PAGAMENTO

FRANCISCO NATALINO BALDINI C.P.F. 284.197.159-72 RUA EPITACIO PESSOA 248 Cascavel PR DP DE FATURA P/ INDICACAO - FISICA Pagar ate: 15/02/2016 Apontamento: 4849 Data do apontamento: 10/02/2016 Numero: 39593960 Vcto: 28/01/2016 Valor faixa: A Favorecido: WAGNER M VENDRAMINI Portador: BANCO BRADESCO S/A Motivo: POR FALTA DE DEVOLUCAO E PAGAMENTO

GERSON PEREIRA DE OLIVEIRA C.P.F. 787.527.799-04 RUA RIO GRANDE DO SUL - DE 1407/1 2280 Cascavel PR DP DE FATURA P/ INDICACAO - FISICA Pagar ate: 15/02/2016 Apontamento: 4810 Data do apontamento: 10/02/2016 Numero: 7866-2 Vcto: 28/01/2016 Valor faixa: A Favorecido: BANCO DAYCOVAL S A Portador: BANCO ITAU UNIBANCO S.A. Motivo: POR FALTA DE DEVOLUCAO E PAGAMENTO

GUSTAVO MILTON BALOTIN C.P.F. 316.262.298-05 RUA JOSE HERMITO DE SA 559 Cascavel PR DP DE FATURA P/ INDICACAO - FISICA Pagar ate: 15/02/2016 Apontamento: 4813 Data do apontamento: 10/02/2016 Numero: ABK4249/02 Vcto: 20/01/2016 Valor faixa: A Favorecido: AQUISIVEL VEICULOS LTDA Portador: BANCO ITAU UNIBANCO S.A. Motivo: POR FALTA DE DEVOLUCAO E PAGAMENTO

HELIO CARLOS TAVARES VIEIRA C.P.F. 603.571.699-72 RUA BARAWANAS, 1401 Cascavel PR DP DE FATURA P/ INDICACAO - FISICA Pagar ate: 15/02/2016 Apontamento: 4788 Data do apontamento: 10/02/2016 Numero: 000064523 Vcto: 10/01/2016 Valor faixa: A Favorecido: BOTELHO EMPREENDIMENTOS IMOBILIARIOS LTDA Portador: BANCO DO BRASIL S/A Motivo: POR FALTA DE DEVOLUCAO E PAGAMENTO

IDEAL SUPERMERCADO LTDA C.N.P.J. 05.785.975/0001-96 RUA POTIGUARA, 1639 Cascavel PR DP DE FATURA POR INDICACAO - JURIDICA Pagar ate: 15/02/2016 Apontamento: 4730 Data do apontamento: 10/02/2016 Numero: 0004670002 Vcto: 29/01/2016 Valor faixa: A Favorecido: COOPERATIVA CRED LIVRE ADMIS CASCAVEL REGIAO Portador: BANCO DO BRASIL S/A Motivo: POR FALTA DE DEVOLUCAO E PAGAMENTO

INDIAMARA RIBEIRO DE MELO C.P.F. 047.542.279-13 RUA MARECHAL FLORIANO N 457 BAIRRO NEVA Cascavel PR DP DE FATURA P/ INDICACAO - FISICA Pagar ate: 15/02/2016 Apontamento: 4834 Data do apontamento: 10/02/2016 Numero: 845 Vcto: 08/12/2015 Valor faixa: A Favorecido: EXCELENTE -

CLINICA ODONTOLOGICA LTDA ME Portador: BANCO BRADESCO S/A Motivo: POR FALTA DE DEVOLUCAO E PAGAMENTO

IVERSON GONCALVES DA SILVA C.P.F. 016.925.209-46 RUA NAPOLI 650 CVEL VELHO Cascavel PR DP DE FATURA P/ INDICACAO - FISICA Pagar ate: 15/02/2016 Apontamento: 4772 Data do apontamento: 10/02/2016 Numero: 17513049 Vcto: 30/01/2016 Valor faixa: B Favorecido: MASCOR IMOVEIS LTDA. Portador: BANCO DO BRASIL S/A Motivo: POR FALTA DE DEVOLUCAO E PAGAMENTO

JACI MIGUEL PINHEIRO C.P.F. 628.246.949-04 RUA JOAO ARQUILAU SOARES,879, Cascavel PR DP DE FATURA P/ INDICACAO - FISICA Pagar ate: 15/02/2016 Apontamento: 4709 Data do apontamento: 10/02/2016 Numero: 3805 Vcto: 29/01/2016 Valor faixa: A Favorecido: COOPERATIVA CRED LIVRE ADM MAL CANDIDO RONDON Portador: BANCO DO BRASIL S/A Motivo: POR FALTA DE DEVOLUCAO E PAGAMENTO

JESSICA LIMA DOS SANTOS C.P.F. 109.019.809-43 RUA ERYVAL 253 KITNET 09 Cascavel PR DP DE FATURA P/ INDICACAO - FISICA Pagar ate: 15/02/2016 Apontamento: 4809 Data do apontamento: 10/02/2016 Numero: AHD1034/01 Vcto: 20/01/2016 Valor faixa: A Favorecido: AQUISIVEL VEICULOS LTDA Portador: BANCO ITAU UNIBANCO S.A. Motivo: POR FALTA DE DEVOLUCAO E PAGAMENTO

JOHN LENNON GELAIN C.P.F. 072.525.049-64 RUA JURANDIR ANTONIO ZANLUCKI, 401 Cascavel PR DP DE FATURA P/ INDICACAO - FISICA Pagar ate: 15/02/2016 Apontamento: 4741 Data do apontamento: 10/02/2016 Numero: 24145015 Vcto: 30/01/2016 Valor faixa: A Favorecido: MASCOR IMOVEIS LTDA. Portador: BANCO DO BRASIL S/A Motivo: POR FALTA DE DEVOLUCAO E PAGAMENTO

JULHANA ELOISE CUSTODIO VOICHE C.P.F. 080.663.659-93 RUA LONDRES 1113 Cascavel PR DP DE FATURA P/ INDICACAO - FISICA Pagar ate: 15/02/2016 Apontamento: 4818 Data do apontamento: 10/02/2016 Numero: LNG4093/01 Vcto: 20/01/2016 Valor faixa: A Favorecido: AQUISIVEL VEICULOS LTDA Portador: BANCO ITAU UNIBANCO S.A. Motivo: POR FALTA DE DEVOLUCAO E PAGAMENTO

LAURI GIROTTI C.P.F. 346.917.749-04 RUA JURANDIR ANTONIO ZANLUK 350 Cascavel PR DP DE FATURA P/ INDICACAO - FISICA Pagar ate: 15/02/2016 Apontamento: 4732 Data do apontamento: 10/02/2016 Numero: 22147060 Vcto: 30/01/2016 Valor faixa: A Favorecido: MASCOR IMOVEIS LTDA. Portador: BANCO DO BRASIL S/A Motivo: POR FALTA DE DEVOLUCAO E PAGAMENTO

LEISIANI ROSSI - ME C.N.P.J. 17.250.897/0001-04 AV BRASIL, 6282 - SALA 312 LOJA 26 Cascavel PR DP DE FATURA POR INDICACAO - JURIDICA Pagar ate: 15/02/2016 Apontamento: 4765 Data do apontamento: 10/02/2016 Numero: N1034929/2 Vcto: 02/02/2016 Valor faixa: A Favorecido: MOVEIS DAICO INDUSTRIA E COMERCIO LTDA Portador: BANCO DO BRASIL S/A Motivo: POR FALTA DE DEVOLUCAO E PAGAMENTO MANOEL MESSIAS DA COSTA C.P.F. 284.131.059-00 RUA JANIO QUADROS 255 Cascavel PR DP DE FATURA P/ INDICACAO - FISICA Pagar ate: 15/02/2016 Apontamento: 4736 Data do apontamento: 10/02/2016 Numero: 23830016 Vcto: 30/01/2016 Valor faixa: A Favorecido: MASCOR IMOVEIS LTDA. Portador: BANCO DO BRASIL S/A Motivo: POR FALTA DE DEVOLUCAO E PAGAMENTO

MARCELO OLIVEIRA DA SILVA C.P.F. 024.368.889-06 RUA JOAO RIBEIRO PINHEIRO 690 Cascavel PR DP DE FATURA P/ INDICACAO - FISICA Pagar ate: 15/02/2016 Apontamento: 4822 Data do apontamento: 10/02/2016 Numero: AQE5458/02 Vcto: 20/01/2016 Valor faixa: A Favorecido: AQUISIVEL VEICULOS LTDA Portador: BANCO ITAU UNIBANCO S.A. Motivo: POR FALTA DE DEVOLUCAO E PAGAMENTO

PATRICIA ALINE SANTOS C.P.F. 385.874.688-63 RUA TARQUINIO JOSLIN SANTOS 293 Cascavel PR DP DE FATURA P/ INDICACAO - FISICA Pagar ate: 15/02/2016 Apontamento: 4594 Data do apontamento: 05/02/2016 Numero: 25581004 Vcto: 28/01/2016 Valor faixa: A Favorecido: MASCOR IMOVEIS LTDA. Portador: BANCO DO BRASIL S/A Motivo: POR FALTA DE DEVOLUCAO E PAGAMENTO

ROSANGELA APARECIDA SOBRINHO C.P.F. 063.600.469-46 RUA CAETES 769 Cascavel PR DP DE FATURA P/ INDICACAO - FISICA Pagar ate: 15/02/2016 Apontamento: 4815 Data do apontamento: 10/02/2016 Numero: ASG5274/03 Vcto: 20/01/2016 Valor faixa: A

Favorecido: AQUISIVEL VEICULOS LTDA Portador: BANCO ITAU UNIBANCO S.A. Motivo: POR FALTA DE DEVOLUCAO E PAGAMENTO

ROSIMERI DOS SANTOS C.P.F. 053.666.719-57 RUA APINAJES 988 Cascavel PR DP DE FATURA P/ INDICACAO - FISICA Pagar ate: 15/02/2016 Apontamento: 4833 Data do apontamento: 10/02/2016 Numero: 718 Vcto: 10/12/2015 Valor faixa: A Favorecido: EXCELENTE - CLINICA ODONTOLOGICA LTDA ME Portador: BANCO BRADESCO S/A Motivo: POR FALTA DE DEVOLUCAO E PAGAMENTO

SANDRA REGINA FRONTINO C.P.F. 940.999.609-00 RUA AMETISTA,499 JD EMERALDA Cascavel PR DP DE FATURA P/ INDICACAO - FISICA Pagar ate: 15/02/2016 Apontamento: 4761 Data do apontamento: 10/02/2016 Numero: 3836588 Vcto: 29/01/2016 Valor faixa: A Favorecido: MASCOR IMOVEIS LTDA. Portador: BANCO DO BRASIL S/A Motivo: POR FALTA DE DEVOLUCAO E PAGAMENTO

SOBUCKI E ABREU LTDA ME C.N.P.J. 11.995.213/0001-17 RUA CHOPINZINHO 122 Cascavel PR DP DE FATURA POR INDICACAO - JURIDICA Pagar ate: 15/02/2016 Apontamento: 4860 Data do apontamento: 10/02/2016 Numero: NKUJTT3 Vcto: 19/01/2016 Valor faixa: A Favorecido: FLEXIBAG IND E COM DE EMBALAGENS LTDA Portador: BANCO SANTANDER SA Motivo: POR FALTA DE DEVOLUCAO E PAGAMENTO

SOBUCKI E ABREU LTDA ME C.N.P.J. 11.995.213/0001-17 RUA CHOPINZINHO 122 Cascavel PR DP DE FATURA POR INDICACAO - JURIDICA Pagar ate: 15/02/2016 Apontamento: 4861 Data do apontamento: 10/02/2016 Numero: BCOVIT3 Vcto: 28/12/2015 Valor faixa: A Favorecido: FLEXIBAG IND E COM DE EMBALAGENS LTDA Portador: BANCO SANTANDER SA Motivo: POR FALTA DE DEVOLUCAO E PAGAMENTO

SOELI MACHADO RODRIGUES C.P.F. 013.714.949-24 RUA RIO GONCALVES DIAS 638 Cascavel PR DP DE FATURA P/ INDICACAO - FISICA Pagar ate: 15/02/2016 Apontamento: 4660 Data do apontamento: 05/02/2016 Numero: 0507006 Vcto: 10/01/2016 Valor faixa: A Favorecido: JGF EMPREENDIMENTOS IMOBILIARIOS Portador: CAIXA ECONOMICA FEDERAL S/A Motivo: POR FALTA DE DEVOLUCAO E PAGAMENTO

SOLANGE PIANO C.P.F. 839.792.209-15 RUA EDI DOMINGUES DALACOSTA, 1432, Cascavel PR DP DE FATURA P/ INDICACAO - FISICA Pagar ate: 15/02/2016 Apontamento: 4790 Data do apontamento: 10/02/2016 Numero: 0283-3 Vcto: 26/01/2016 Valor faixa: A Favorecido: AIRTON DE OLIVEIRA CARVALHO E CIA LTDA Portador: CAIXA ECONOMICA FEDERAL S/A Motivo: POR FALTA DE DEVOLUCAO E PAGAMENTO

TIAGO FURNEIRO C.P.F. 555.806.702-06 RUA TXIKAOS, 1532 STA CRUZ Cascavel PR DP DE FATURA P/ INDICACAO - FISICA Pagar ate: 15/02/2016 Apontamento: 4727 Data do apontamento: 10/02/2016 Numero: 125698003 Vcto: 30/01/2016 Valor faixa: A Favorecido: MASCOR IMOVEIS LTDA. Portador: BANCO DO BRASIL S/A Motivo: POR FALTA DE DEVOLUCAO E PAGAMENTO

V ROSA E CIA LTDA - ME C.N.P.J. 19.053.402/0001-82 RUA CUIABA, 5018, Cascavel PR DP DE FATURA POR INDICACAO - JURIDICA Pagar ate: 15/02/2016 Apontamento: 4764 Data do apontamento: 10/02/2016 Numero: 2992-3 Vcto: 30/01/2016 Valor faixa: A Favorecido: COOPERATIVA CRED LIVRE ADMIS CASCAVEL REGIAO Portador: BANCO DO BRASIL S/A Motivo: POR FALTA DE DEVOLUCAO E PAGAMENTO

ZELHA APARECIDA RIBEIRO C.P.F. 746.365.889-91 RUA DAVEA, 1071 Cascavel PR DP DE FATURA P/ INDICACAO - FISICA Pagar ate: 15/02/2016 Apontamento: 4803 Data do apontamento: 10/02/2016 Numero: ATG-1961 Vcto: 25/01/2016 Valor faixa: A Favorecido: I.D. PACHECO CIA LTDA Portador: BANCO ITAU UNIBANCO S.A. Motivo: POR FALTA DE DEVOLUCAO E PAGAMENTO

Por não ter sido possível encontrar os respectivos responsáveis, pelo presente os intimo para todos os fins de direito, de acordo com o Código de Normas, item 12.5.10 a 12.5.14, e ao mesmo os científico de que se não for atendido no prazo legal, serão lavrados os respectivos instrumentos de protesto.

Afixado em: 12/02/2016 Cascavel, 11 de Fevereiro de 2016.

Ofício de Protesto de Títulos
Giuliano Aguiar Pilegato
Substituto Legal
Cascavel - Paraná

Município de Campo Bonito
Responsabilidade de Todos
PROCESSO Nº 01/2016
LICITAÇÃO MODALIDADE PREGÃO Nº 01/2016
AVISO DE HOMOLOGAÇÃO
Fica homologado o julgamento proferido pela Comissão de Licitação, sobre o Processo de Licitação nº 01/2016, que tem por objetivo a AQUISIÇÃO DE TRATOR AGRÍCOLA, CARRETA AGRÍCOLA, COLHEDOIRA DE FORRAGENS/ENSILADEIRA E DISTRIBUIDOR DE FERTILIZANTES/SEMENTES, conforme Contrato Repasse 818073/2015 Processo 1025568-93/2015 Ministério do Desenvolvimento Agrário, Caixa Econômica Federal e Município de Campo Bonito, licitados através da licitação modalidade PREGÃO nº 01/2016, conforme Mapa Comparativo de Preços em Anexo ao Processo, a favor das seguintes empresas:
COMERCIAL AGRÍCOLA CAPRI LTDA, CNPJ 05.797.417/0001-40, com o valor total de R\$ 5.400,00 (cinco mil e quatrocentos reais), referentes ao item 01.
MARCIO JOSE BIASON E CIA LTDA ME, CNPJ 14.408.997/0001-28, com o valor total de R\$ 13.950,00 (Treze mil novecentos e cinquenta reais) referente ao item 02.
CASA COMETA COM. EQUIPAMENTOS AGROINDUSTRIAS LTDA, CNPJ 14.790.644/0001-35, com o valor total de R\$ 8.950,00 (Oito mil novecentos e cinquenta reais) referente ao item 03.

Município de Campo Bonito
Responsabilidade de Todos
PROCESSO Nº 01/2016
LICITAÇÃO MODALIDADE PREGÃO Nº 01/2016
ADJUDICAÇÃO
Em conformidade com o inciso IV do art. 3º e inciso XX, art. 4º da Lei Ordinária nº 10.520/2002, adjudico o procedimento licitatório em epígrafe em favor da empresa:
COMERCIAL AGRÍCOLA CAPRI LTDA, CNPJ 05.797.417/0001-40, com o valor total de R\$ 5.400,00 (cinco mil e quatrocentos reais), referentes ao item 01.
MARCIO JOSE BIASON E CIA LTDA ME, CNPJ 14.408.997/0001-28, com o valor total de R\$ 13.950,00 (treze mil novecentos e cinquenta reais) referente ao item 02.
CASA COMETA COM. EQUIPAMENTOS AGROINDUSTRIAS LTDA, CNPJ 14.790.644/0001-35, com o valor total de R\$ 8.950,00 (Oito mil novecentos e cinquenta reais) referente ao item 03.
DATA DISTRIBUIDORA DE PEÇAS E ACESSÓRIOS AGRÍCOLAS LTDA, CNPJ 76.065.317/0001-78, com o valor total de R\$ 78.900,00 (Setenta e oito mil e novecentos reais), referente ao item 04.
Campo Bonito, 05 de Fevereiro de 2016.
C11160944-E16

Prefeitura Municipal de Corbélia
Rua Amar Perfeito, 1616 - Centro - Fone: (45) 3242-8800 - Fax: (45) 3242-8888 - CEP 85.420-000 - Corbélia - PR
CNPJ 76.208.826/0001-02 / E-mail: gabinete@corbelia.pr.gov.br
EXTRATO DE CONTRATO Nº 003/2016 - VINC. PREGAO PRES. Nº 107.2015 DE 17.12.2015.
CONTRATANTE: O MUNICÍPIO DE CORBÉLIA - Pr, CNPJ sob nº 76.208.826/0001-02.
CONTRATADO: Konrad Paraná Comércio de Caminhões Ltda - CNPJ: 10.455.678/0003-90, representada pelo Credenciado Sr. Luiz Woytowicz, Cpf. 483.207.659-00, Rg. 3.519.633-1 SSP/PR, estabelecida: Rod BR 277 Km 596 - s/n Faculdade - Cascavel PR
Objeto: Um caminhão 6x2 - equipado com: caçamba basculante, nacional, ford motor comandy brasil 12da, marca ford, modelo cargo 2429, caçamba basculante de 10m³ marca Facchini (lote 02).
Licitação: PREGÃO Presencial n. 107.2015 de 17.12.2015.
Valor: R\$: 204.000,00 (duzentos e quatro mil reais).
Dotação: 05.002.26.782.0330.1.115 - Reequipamento da Frota Municipal.
Pagamento: Até 15 (quinze) dias após o recebimento provisório e apresentação correta da nota fiscal/fatura do equipamento fornecido e documentos pertinentes.
Foro: Comarca de Corbélia - Paraná
Assinaturas: Sr. Francielli Heloiza Konrad, Cpf. 483.207.659-00, Rg. 3.519.633-1 SSP/PR, lavancar Damiao Bernardi Prefeito Municipal.
Corbélia Pr, 11.02.2016.
C1-1160927-E16

Prefeitura Municipal de Corbélia
Rua Amar Perfeito, 1616 - Centro - Fone: (45) 3242-8800 - Fax: (45) 3242-8888 - CEP 85.420-000 - Corbélia - PR
CNPJ 76.208.826/0001-02 / E-mail: gabinete@corbelia.pr.gov.br
EXTRATO DE CONTRATO Nº 002/2016 - VINC. PREGAO PRES. Nº 107.2015 DE 17.12.2015.
CONTRATANTE: O MUNICÍPIO DE CORBÉLIA - Pr, CNPJ sob nº 76.208.826/0001-02.
CONTRATADO: Shark Máquinas para Construção Ltda - CNPJ: 06.224.121/0004-46, representada pelo Credenciado Sr. Wladimir Daniel Becher de Oliveira, Cpf. 667.723.629-34, Rg. 4.660.229-3 SSP/PR, estabelecida: Av. Euzelel Portes Doutor, Rod BR 277 nº 19295 - Unidade 002, Bairro 14 de Novembro - Cascavel PR
Objeto: Uma Pá Carregadeira Marca New Holland, Modelo W 130, Fabric adço por CNH Latim América Ltda (lote 1).
Licitação: PREGÃO Presencial n. 107.2015 de 17.12.2015.
Valor: R\$: 289.000,00 (duzentos e oitenta e nove mil reais).
Dotação: 05.002.26.782.0330.1.115 - Reequipamento da Frota Municipal.
Pagamento: Até 15 (quinze) dias após o recebimento provisório e apresentação correta da nota fiscal/fatura do equipamento fornecido e documentos pertinentes.
Foro: Comarca de Corbélia - Paraná
Assinaturas: Sr. Wladimir Daniel Becher de Oliveira, Cpf. 667.723.629-34, Rg. 4.660.229-3 SSP/PR, lavancar Damiao Bernardi Prefeito Municipal.
Corbélia Pr, 11.02.2016.
C11160928-E16
MUNICÍPIO DE CÉU AZUL
Ata de Registro de Preços nº. 85/2015
Contratante: Município de Céu Azul
Fornecedor: AUTO MECÂNICA BODANEZE LTDA - ME
Fica Cancelada a Ata de Registro de Preços nº 85/2015 do PREGÃO nº 32/2015 "Itens nº. 03, 08, 09, 10, 14 e 15", a partir de 21 de janeiro de 2016.
Data: 21/01/2016.
Assinaturas: JAIME LUIS BASSO E CLAUDINEI BODANEZE
C11160945-E16

CONSORCIO INTERMUNICIPAL DE SAÚDE IGUAÇU
Rua Iguaçu, s/nº, Loteamento Santos Dumont
Bairro Nazaré - Medianeira - Paraná - 85884-000
(45)3264-5662
EDITAL 01/2016
Convocação da Assembléia Geral Extraordinária
Data: 19/02/2016 - sexta feira
Horário: 16h00min
Local: Rua Iguaçu, s/nº - Loteamento Santos Dumont - Bairro Nazaré - Medianeira/PR
O Presidente do Consórcio Intermunicipal de Saúde Iguaçu, Sr. Adílio Luis Ferrari, no uso de suas atribuições legais, convoca os Prefeitos para ASSEMBLEIA GERAL EXTRAORDINÁRIA, a ser realizada em dia, hora e local supra determinados, com a seguinte:
Ordem do Dia:
1. Prestação de Contas do CISI, 2015;
2. Posse Festiva do Conselho Diretor 2016;
3. Relatório das ações e serviços 2015 e as propostas para 2016;
4. Registro dos empregados e cargo comissionado - data base março;
5. Prorrogação do Concurso para mais dois anos;
6. Informes Gerais: Conselho Diretor e Processo Eleitoral nos municípios:
Visita do Presidente e SESA;
Transporte Sanitário;
Outros.
Medianeira, 05 de fevereiro de 2016.
Adílio Luis Ferrari
Presidente
C11160931-E16

CONSELHO MUNICIPAL DE ASSISTÊNCIA SOCIAL
AV. MARECHAL RONDON - S/N FONE: (45) 3237-17-52
LINDOESTE - PARANÁ
RESOLUÇÃO CMAS nº 01/2016
O Conselho Municipal de Assistência Social - CMAS no uso de suas atribuições que lhe confere a Lei Municipal nº 343/2007 de 30/05/2007 e considerando deliberação da plenária em reunião ordinária realizada em 11/02/2016.
RESOLVE
Art. 1º - Aprovar a Prestação de Contas Parcial, referente à 1ª e 2ª Parcela do Plano de Ação para o Cofinanciamento do Governo Estadual Incentivo Família Paranaense no exercício de 2013 a 2014 para o Município de Lindoeste, também aprova a justificativa do ofício nº 001/2016 de haver mais de 30% na conta corrente para ser executado até agosto de 2016.
Art. 2º - Esta resolução entrará em vigor na data de sua publicação, revogando-se as disposições em contrário.
Lindoeste, 11 de fevereiro de 2016
Soeli de Fátima do Nascimento
Presidente CMAS
C11160952-E16



2º Tabelionato de Protesto de Títulos

COMARCA DE CASCAVEL - PARANÁ

Ivan Possamai OFICIAL TITULAR

Nº 26

Ivan Possamai Junior OFICIAL SUBSTITUTO

Geneci Dallagnol Possamai - Marisa Weis Rocha ESCRIVENTES

EDITAL DE INTIMAÇÃO

Encontram-se neste Ofício para protesto os títulos abaixo discriminados de responsabilidade dos devedores a seguir relacionados: O valor do título está expresso em FAIXA conforme Lei 13.611/02, item I Tab. XV.

Rua Souza Naves, 3600 - Sala 04 - Fone/Fax: (45) 3225-2144 - Comarca de Cascavel/PR

ADONIAS BATISTA DA SILVA C.P.F. 742.861.709-00 RUA TRES PODERES 24, Cascavel PR DP DE FATURA P/ INDICACAO Pagador ate: 15/02/2016 Apontamento: 4706 Data do apontamento: 10/02/2016 Numero: 3919 Vcto: 29/01/2016 Valor faixa: A Favorecido: COOPERATIVA CRED LIVRE ADMIS CASCAVEL REGIAO Portador : BANCO DO BRASIL SA Motivo : POR FALTA DE PAGAMENTO

ALAF SOUZA RAMOS C.P.F. 073.627.619-02 R PARANA 3033 ED FORMATO 5AND CENTRO Cascavel PR DP DE FATURA P/ INDICACAO Pagador ate: 15/02/2016 Apontamento: 4670 Data do apontamento: 05/02/2016 Numero: 6460/A Vcto: 25/01/2016 Valor faixa: C Favorecido: SAMPAK EMBALAGENS LTDA Portador : CAIXA ECONOMICA FEDERAL Motivo : POR FALTA DE PAGAMENTO

ALMIR FERNANDES C.P.F. 013.044.249-60 RUA CURITIBA 1758 AP43 CIRO NARDI Cascavel PR DP DE FATURA P/ INDICACAO Pagador ate: 15/02/2016 Apontamento: 4734 Data do apontamento: 10/02/2016 Numero: 24071017 Vcto: 30/01/2016 Valor faixa: A Favorecido: MASCOR IMOVEIS LTDA. Portador : BANCO DO BRASIL SA Motivo : POR FALTA DE PAGAMENTO

ANA PAULA ROSA C.P.F. 046.966.439-80 RUA CARLOS DE CARVALHO 4391 Cascavel PR DP DE FATURA P/ INDICACAO Pagador ate: 15/02/2016 Apontamento: 4818 Data do apontamento: 10/02/2016 Numero: MXZ9201/02 Vcto: 20/01/2016 Valor faixa: A Favorecido: AQUISIVEL VEICULOS LTDA Portador : BANCO ITAU UNIBANCO SA Motivo : POR FALTA DE PAGAMENTO

ANARZILDA MARTINS NEQUEL C.P.F. 775.331.519-68 RUA EMILIZAFONSO DA SILVA 566 Cascavel PR CHEQUE Pagador ate: 15/02/2016 Apontamento: 4798 Data do apontamento: 10/02/2016 Numero: 850790 Vcto: C/Pres. Valor faixa: A Favorecido: MAURICIO ALVES DE OLIVEIRA Portador : MAURICIO ALVES DE OLIVEIRA Motivo : POR FALTA DE PAGAMENTO

ANTONIO CARLOS RIBEIRO C.P.F. 027.094.129-00 RUA JOSEPHINA G. VENTURINI 1086 VENEZA Cascavel PR DP DE FATURA P/ INDICACAO Pagador ate: 15/02/2016 Apontamento: 4771 Data do apontamento: 10/02/2016 Numero: 21326051 Vcto: 30/01/2016 Valor faixa: A Favorecido: MASCOR IMOVEIS LTDA. Portador : BANCO DO BRASIL SA Motivo : POR FALTA DE PAGAMENTO

BABLY SOARES DA SILVA C.P.F. 056.125.659-41 RUA INHABITUARAS, 972 STA CRUZ Cascavel PR DP DE FATURA P/ INDICACAO Pagador ate: 15/02/2016 Apontamento: 4713 Data do apontamento: 10/02/2016 Numero: 203931007 Vcto: 30/01/2016 Valor faixa: A Favorecido: MASCOR IMOVEIS LTDA. Portador : BANCO DO BRASIL SA Motivo : POR FALTA DE PAGAMENTO

C HENRIQUE OLIVEIRA - ME C.N.P.J. 22.171.039/0001-04 R PLINIO SALGADO 319 Cascavel PR DP DE FATURA P/ INDICACAO Pagador ate: 15/02/2016 Apontamento: 4795 Data do apontamento: 10/02/2016 Numero: 4006742-1 Vcto: 20/11/2015 Valor faixa: A Favorecido: PROTEGE COM EXT EQUIP PROT IND Portador : BANCO COOPERATIVO SICREDI SA Motivo : POR FALTA DE PAGAMENTO

C L HILLESHEIM FILHO - SORVETERIA - ME C.N.P.J. 19.693.971/0001-92 AV. BRASIL, 9849, Cascavel PR DP DE FATURA P/ INDICACAO Pagador ate: 15/02/2016 Apontamento: 4715 Data do apontamento: 10/02/2016 Numero: 8680-B Vcto: 30/01/2016 Valor faixa: A Favorecido: COOPERATIVA CRED LIVRE ADMIS CASCAVEL REGIAO Portador : BANCO DO BRASIL SA Motivo : POR FALTA DE PAGAMENTO

CAIO KODUY HOSHIDA - ME C.N.P.J. 22.924.632/0001-84 RUA SAO MARCOS, 569, CLAUDETE Cascavel PR DP DE FATURA P/ INDICACAO Pagador ate: 15/02/2016 Apontamento: 4759 Data do apontamento: 10/02/2016 Numero: 13679/Du Vcto: 30/01/2016 Valor faixa: A Favorecido: DECORVISON IMPORT AND EXPORT LTDA Portador : BANCO DO BRASIL SA Motivo : POR FALTA DE PAGAMENTO

CARLOS ALBERTO CORREIA C.P.F. 839.692.339-68 RUA MOBRAL 64 MARIA LUIZA DP DE FATURA P/ INDICACAO Pagador ate: 15/02/2016 Apontamento: 4751 Data do apontamento: 10/02/2016 Numero: 25122019 Vcto: 30/01/2016 Valor faixa: A Favorecido: MASCOR IMOVEIS LTDA. Portador : BANCO DO BRASIL SA Motivo : POR FALTA DE PAGAMENTO

DEYSEMAR PEREIRA DE MENDONCA C.P.F. 069.902.609-12 AVENIDA COMIL, 244 VENEZA Cascavel PR DP DE FATURA P/ INDICACAO Pagador ate: 15/02/2016 Apontamento: 4721 Data do apontamento: 10/02/2016 Numero: 35463002 Vcto: 30/01/2016 Valor faixa: A Favorecido: MASCOR IMOVEIS LTDA. Portador : BANCO DO BRASIL SA Motivo : POR FALTA DE PAGAMENTO

DIOGO DO NASCIMENTO PAZA C.P.F. 042.225.059-78 RUA CLAUDIA GALANTE PADOVANI, 1479 Cascavel PR DP DE FATURA P/ INDICACAO Pagador ate: 15/02/2016 Apontamento: 4768 Data do apontamento: 10/02/2016 Numero: 20254506 Vcto: 30/01/2016 Valor faixa: A Favorecido: MASCOR IMOVEIS LTDA. Portador : BANCO DO BRASIL SA Motivo : POR FALTA DE PAGAMENTO

ELIZETE DE OLIVEIRA BATISTA C.P.F. 525.488.489-49 RUA HERCILIO LUZ, 531 Cascavel PR DP DE FATURA P/ INDICACAO Pagador ate: 15/02/2016 Apontamento: 4765 Data do apontamento: 10/02/2016 Numero: 23564009 Vcto: 30/01/2016 Valor faixa: A Favorecido: MASCOR IMOVEIS LTDA. Portador : BANCO DO BRASIL SA Motivo : POR FALTA DE PAGAMENTO

FLAVIO BAGIO DE ALMEIDA - ME C.N.P.J. 22.846.896/0001-67 RUA PERNAMBUCO, 1575 CENTRO Cascavel PR DP DE FATURA P/ INDICACAO Pagador ate: 15/02/2016 Apontamento: 4702 Data do apontamento: 10/02/2016 Numero: 92685/1 Vcto: 29/01/2016 Valor faixa: A Favorecido: D ALBERTI DISTR DE EQUIPAMENTOS DE PROTECAO I Portador : BANCO DO BRASIL SA Motivo : POR FALTA DE PAGAMENTO

GILBERTO JOSE GUARESCHI C.P.F. 414.526.829-68 RUA VITORIA REGIA, 736 Cascavel PR DP DE FATURA P/ INDICACAO Pagador ate: 15/02/2016 Apontamento: 4767 Data do apontamento: 10/02/2016 Numero: 23239024 Vcto: 30/01/2016 Valor faixa: A Favorecido: MASCOR IMOVEIS LTDA. Portador : BANCO DO BRASIL SA Motivo : POR FALTA DE PAGAMENTO

J. DAMASIO EQUIP EIRELE ME C.N.P.J. 16.959.383/0001-60 R. PRESIDENTE KENNEDY, 336 Cascavel PR DP DE FATURA P/ INDICACAO Pagador ate: 15/02/2016 Apontamento: 4780 Data do apontamento: 10/02/2016 Numero: 5855/1 Vcto: 30/01/2016 Valor faixa: D Favorecido: PALLADIUM INDUSTRIA E COMERCIO LTDA Portador : BANCO DO BRASIL SA Motivo : POR FALTA DE PAGAMENTO

JOSE HENRIQUE RAUBER C.P.F. 603.097.929-91 RUA SOUZA NAVES, 4120 SALA 2 Cascavel PR DP DE FATURA P/ INDICACAO Pagador ate: 15/02/2016 Apontamento: 4853 Data do apontamento: 10/02/2016 Numero: 4973 Vcto: 26/01/2016 Valor faixa: A Favorecido: ITEY AMERICA LATINA INDUSTRIA E COMERCIO Portador : BANCO BRADESCO SA Motivo : POR FALTA DE PAGAMENTO

JOSE MARTINS MACHADO C.P.F. 589.569.489-68 RUA ARARA JUBA 1065 CLARITO Cascavel PR DP DE FATURA P/ INDICACAO Pagador ate: 15/02/2016 Apontamento: 4704 Data do apontamento: 10/02/2016 Numero: 241971005 Vcto: 30/01/2016 Valor faixa: A Favorecido: MASCOR IMOVEIS LTDA. Portador : BANCO DO BRASIL SA Motivo : POR FALTA DE PAGAMENTO

JOSE OPALCHUKA C.P.F. 681.091.309-25 RUA SAO LUIZ 2108 Cascavel PR DP DE FATURA P/ INDICACAO Pagador ate: 15/02/2016 Apontamento: 4813 Data do apontamento: 10/02/2016 Numero: AQS8923/02 Vcto: 20/01/2016 Valor faixa: A Favorecido: AQUISIVEL VEICULOS LTDA Portador : BANCO ITAU UNIBANCO SA Motivo : POR FALTA DE PAGAMENTO

JOSE ORLANDO STROTKAMP C.P.F. 483.214.869-91 R. PRESIDENTE COSTA E SILVA, 1036 CASA Cascavel PR DP DE FATURA P/ INDICACAO Pagador ate: 15/02/2016 Apontamento: 4854 Data do apontamento: 10/02/2016 Numero: 519003 Vcto: 22/12/2015 Valor faixa: A Favorecido: VIAJAR CLUBE AGENCIA DE TURISMO LTDA ME Portador : BANCO SANTANDER SA Motivo : POR FALTA DE PAGAMENTO

JULIANE ANDREAZZA C.P.F. 041.601.129-27 R SETE DE SETEMBRO, 4060 APT0 142 INDEPEN Cascavel PR DUPLICATA DE PRESTACAO DE SERVICOS POR INDICACAO Pagador ate: 15/02/2016 Apontamento: 4789 Data do apontamento: 10/02/2016 Numero: 000064344 Vcto: 10/01/2016 Valor faixa: A Favorecido: BOTELHO EMPREENDIMENTOS IMOBILIARIOS LTDA Portador : BANCO DO BRASIL SA Motivo : POR FALTA DE PAGAMENTO

LC NEVES E CIA LTDA ME C.N.P.J. 14.237.559/0001-44 RUA PARIGOT DE SOUZA, 209 DP DE FATURA P/ INDICACAO Pagador ate: 15/02/2016 Apontamento: 4801 Data do apontamento: 10/02/2016 Numero: 6965 Vcto: 26/01/2016 Valor faixa: C Favorecido: NOVAFROTA EQUIPAMENTOS SA Portador : HSBC BANK BRASIL SA BANCO MULTIPLO Motivo : POR FALTA DE PAGAMENTO

LORI HEDI SCHREIBER C.P.F. 015.961.929-76 FAZENDA FLAMAPEEC Cascavel PR DP DE FATURA P/ INDICACAO Pagador ate: 15/02/2016 Apontamento: 4771 Data do apontamento: 10/02/2016 Numero: 7194 Vcto: 30/01/2016 Valor faixa: D Favorecido: AGRICOLA CONFIAGRO LTDA Portador : BANCO DO BRASIL SA Motivo : POR FALTA DE PAGAMENTO

LUCIANO ANTONIO MUNHOZ JUNIOR C.P.F. 086.864.359-98 AV TANCREDO NEVES 1488, Cascavel PR DP DE FATURA P/ INDICACAO Pagador ate: 15/02/2016 Apontamento: 4778 Data do apontamento: 10/02/2016 Numero: 2015/1801 Vcto: 29/01/2016 Valor faixa: C Favorecido: COOPERATIVA CRED LIVRE ADMIS CASCAVEL REGIAO Portador : BANCO DO BRASIL SA Motivo : POR FALTA DE PAGAMENTO

LUIZA MARIA DE BAIXOS C.P.F. 706.385.519-00 GENERAL OSORIO Cascavel PR DP DE FATURA P/ INDICACAO Pagador ate: 15/02/2016 Apontamento: 4833 Data do apontamento: 10/02/2016 Numero: 820 Vcto: 10/12/2015 Valor faixa: A Favorecido: EXCELENTE - CLINICA ODONTOLÓGICA LTDA ME Portador : BANCO BRADESCO SA Motivo : POR FALTA DE PAGAMENTO

MARCIA KUBOSKI DOS SANTOS C.P.F. 066.050.739-08 RUA DAS GARCAS, 236 JD FLORESTA Cascavel PR DP DE FATURA P/ INDICACAO Pagador ate: 15/02/2016 Apontamento: 4752 Data do apontamento: 10/02/2016 Numero: 20400335 Vcto: 30/01/2016 Valor faixa: A Favorecido: MASCOR IMOVEIS LTDA. Portador : BANCO DO BRASIL SA Motivo : POR FALTA DE PAGAMENTO

MARCIO PERNONCINI DA SILVA TOM C.P.F. 616.189.859-49 R BARAO DO CERRO AZUL ESQ. C/ ERECHIM, 1 Cascavel PR DP DE FATURA P/ INDICACAO Pagador ate: 15/02/2016 Apontamento: 4826 Data do apontamento: 10/02/2016 Numero: GR 1503-45 Vcto: 15/01/2016 Valor faixa: A Favorecido: CONSTRUTORA SARAIVA LTDA Portador : BANCO ITAU UNIBANCO SA Motivo : POR FALTA DE PAGAMENTO

MARCO AURELIO GOMES CASTANHO C.P.F. 006.245.509-58 AVENIDA BRASIL, 5431 APT0. 49 CENTRO Cascavel PR DP DE FATURA P/ INDICACAO Pagador ate: 15/02/2016 Apontamento: 4754 Data do apontamento: 10/02/2016 Numero: 23505011 Vcto: 31/01/2016 Valor faixa: A Favorecido: MASCOR IMOVEIS LTDA. Portador : BANCO DO BRASIL SA Motivo : POR FALTA DE PAGAMENTO

MARIA ZANIA SANTOS SOUZA C.P.F. 023.967.869-97 RUA OSVALDO CRUZ, Cascavel PR DP DE FATURA P/ INDICACAO Pagador ate: 15/02/2016 Apontamento: 4776 Data do apontamento: 10/02/2016 Numero: 8805 Vcto: 30/01/2016 Valor faixa: C Favorecido: COOPERATIVA CREDITO LIVRE ADM REG FRAN BELTRA Portador : BANCO DO BRASIL SA Motivo : POR FALTA DE PAGAMENTO

MARLENE DE LURDES FREITAS SPERFELD C.P.F. 905.876.939-91 OSVALDO ARANHA 684 Cascavel PR DP DE FATURA P/ INDICACAO Pagador ate: 15/02/2016 Apontamento: 4748 Data do apontamento: 10/02/2016 Numero: 1616 B Vcto: 30/01/2016 Valor faixa: A Favorecido: CASA DO LAVACAR COMERCIO E MANUTENCAO LTDA. Portador : BANCO DO BRASIL SA Motivo : POR FALTA DE PAGAMENTO

MJC C.DE.M.E.LTDA C.N.P.J. 06.350.547/0001-01 RUA RIO DE J.N.1677 Cascavel PR DP DE FATURA P/ INDICACAO Pagador ate: 15/02/2016 Apontamento: 4812 Data do apontamento: 10/02/2016 Numero: 03660 Vcto: 06/01/2016 Valor faixa: A Favorecido: RUMINAS LTDA ME Portador : BANCO ITAU UNIBANCO SA Motivo : POR FALTA DE PAGAMENTO

NEIVA DE OLIVEIRA C.N.P.J. 20.537.292/0001-03 RUA AIMORES, 335 Cascavel PR DP DE FATURA P/ INDICACAO Pagador ate: 15/02/2016 Apontamento: 4790 Data do apontamento: 10/02/2016 Numero: 17302 Vcto: 26/01/2016 Valor faixa: A Favorecido: CONFECOES LEG LTDA ME Portador : CAIXA ECONOMICA FEDERAL Motivo : POR FALTA DE PAGAMENTO

ORSOLETTA TRANSPORTES RODOVIARIOS C.N.P.J. 09.087.317/0001-81 RUA JARDIM TABORA 2640- Cascavel PR DP DE FATURA P/ INDICACAO Pagador ate: 15/02/2016 Apontamento: 4727 Data do apontamento: 10/02/2016 Numero: 022392/0001 Vcto: 28/01/2016 Valor faixa: A Favorecido: COOPERATIVA CRED EMP TRANSP ROD FR BELTRAO E Portador : BANCO DO BRASIL SA Motivo : POR FALTA DE PAGAMENTO

PATRICK EMANUEL PINHEIRO C.P.F. 079.851.579-13 RUA SANTA HELENA, 30 Cascavel PR DP DE FATURA P/ INDICACAO Pagador ate: 15/02/2016 Apontamento: 4739 Data do apontamento: 10/02/2016 Numero: 2015/811 Vcto: 30/01/2016 Valor faixa: A Favorecido: COOPERATIVA CRED LIVRE ADMIS CASCAVEL REGIAO Portador : BANCO DO BRASIL SA Motivo : POR FALTA DE PAGAMENTO

PAULA TOMBINI C.P.F. 035.453.299-50 RUA SETE DE SETEMBRO, 3301, Cascavel PR DP DE FATURA P/ INDICACAO Pagador ate: 15/02/2016 Apontamento: 4753 Data do apontamento: 10/02/2016 Numero: 2033/1 Vcto: 29/01/2016 Valor faixa: A Favorecido:

COOPERATIVA CRED LIVRE ADMIS CASCAVEL REGIAO Portador : BANCO DO BRASIL SA Motivo : POR FALTA DE PAGAMENTO

PRISCILA KOVALESKI HERMAN C.P.F. 090.985.159-08 RUA MOBRAL, 341 AP11 Cascavel PR DP DE FATURA P/ INDICACAO Pagador ate: 15/02/2016 Apontamento: 4747 Data do apontamento: 10/02/2016 Numero: 51777007 Vcto: 30/01/2016 Valor faixa: A Favorecido: MASCOR IMOVEIS LTDA. Portador : BANCO DO BRASIL SA Motivo : POR FALTA DE PAGAMENTO

REPPY BAR CASCAVEL LTDA ME C.N.P.J. 22.542.444/0001-91 RUA MANAUS, 3645 Cascavel PR DP DE FATURA P/ INDICACAO Pagador ate: 15/02/2016 Apontamento: 4725 Data do apontamento: 10/02/2016 Numero: 4070/1 Vcto: 29/01/2016 Valor faixa: A Favorecido: COOPERATIVA CRED LIVRE ADMIS CASCAVEL REGIAO Portador : BANCO DO BRASIL SA Motivo : POR FALTA DE PAGAMENTO

RINOLEU LUCAS AURELUK C.P.F. 074.027.069-90 RUA ANTONINQ 2234 Cascavel PR DP DE FATURA P/ INDICACAO Pagador ate: 15/02/2016 Apontamento: 4740 Data do apontamento: 10/02/2016 Numero: 24126016 Vcto: 31/01/2016 Valor faixa: A Favorecido: MASCOR IMOVEIS LTDA. Portador : BANCO DO BRASIL SA Motivo : POR FALTA DE PAGAMENTO

ROGERIO ALUISIO CHAVES DE LARALEITE C.P.F. 051.208.569-26 R CARAJAS 1956 AP 03 Cascavel PR CEDULA DE CREDITO BANCARIO POR INDICACAO Pagador ate: 15/02/2016 Apontamento: 4799 Data do apontamento: 10/02/2016 Numero: B46531291-6 Vcto: A Vista Valor faixa: H Favorecido: CCILA VANGUARDA DA REGIAO DAS CATARTAS DO IGUAJU E Portador : CCILA VANGUARDA DA REGIAO DAS CATARTAS DO IGUAJU E Motivo : POR FALTA DE PAGAMENTO

ROGERIO HONORIO C.N.P.J. 10.314.453/0001-46 R POENTE DO SOL 695 Cascavel PR DP DE FATURA P/ INDICACAO Pagador ate: 15/02/2016 Apontamento: 4724 Data do apontamento: 10/02/2016 Numero: 33037/1 Vcto: 31/01/2016 Valor faixa: A Favorecido: LACTO MAY LATICINIOS LTDA ME Portador : BANCO DO BRASIL SA Motivo : POR FALTA DE PAGAMENTO

RONI JORGE DE ALMEIDA C.P.F. 732.080.609-63 RUA RIO GRANDE DO NORTE, 521 Cascavel PR DP DE FATURA P/ INDICACAO Pagador ate: 15/02/2016 Apontamento: 4805 Data do apontamento: 10/02/2016 Numero: ABL0116/02 Vcto: 20/01/2016 Valor faixa: A Favorecido: AQUISIVEL VEICULOS LTDA Portador : BANCO ITAU UNIBANCO SA Motivo : POR FALTA DE PAGAMENTO

ROSANE BECKER GUSTMANN PROCKSCH C.P.F. 007.413.789-14 RUA FLAMBOYANT, 1969 Cascavel PR DP DE FATURA P/ INDICACAO Pagador ate: 15/02/2016 Apontamento: 4731 Data do apontamento: 10/02/2016 Numero: 465172/6 Vcto: 30/01/2016 Valor faixa: A Favorecido: ARTUR MACHADO DOS SANTOS ME Portador : BANCO DO BRASIL SA Motivo : POR FALTA DE PAGAMENTO

RUBIA CRISTINA MALDANER C.P.F. 071.029.229-57 RUA TITO MUFFATO 840 STA CRUZ Cascavel PR DP DE FATURA P/ INDICACAO Pagador ate: 15/02/2016 Apontamento: 4766 Data do apontamento: 10/02/2016 Numero: 5465/1 Vcto: 29/01/2016 Valor faixa: A Favorecido: MASCOR IMOVEIS LTDA. Portador : BANCO DO BRASIL SA Motivo : POR FALTA DE PAGAMENTO

SOBUCKI E ABREU LTDA ME C.N.P.J. 11.995.213/0001-17 RUA CHOPINZINHO Cascavel PR DP DE FATURA P/ INDICACAO Pagador ate: 15/02/2016 Apontamento: 4861 Data do apontamento: 10/02/2016 Numero: 28QVTT3 Vcto: 04/01/2016 Valor faixa: A Favorecido: FLEXIBAG IND E COM DE EMBALAGENS LTDA Portador : BANCO SANTANDER SA Motivo : POR FALTA DE PAGAMENTO

T C BATISTA CALCADOS C.N.P.J. 16.416.585/0001-65 R VISCONDE DE GUARAPUAVA 231 Ptianga PR DP DE FATURA P/ INDICACAO Pagador ate: 15/02/2016 Apontamento: 4699 Data do apontamento: 05/02/2016 Numero: 5822/02 Vcto: 23/12/2015 Valor faixa: A Favorecido: ALEX ACACIO PEREIRA Portador : ALEX ACACIO PEREIRA Motivo : POR FALTA DE PAGAMENTO

TASK MACHINE COMERCIO DE PECAS LTDA M C.N.P.J. 17.370.599/0001-58 AV. ASSUNCAO, 204 - SALA 01 Cascavel PR DP DE FATURA P/ INDICACAO Pagador ate: 15/02/2016 Apontamento: 4710 Data do apontamento: 10/02/2016 Numero: 10426 Vcto: 15/12/2015 Valor faixa: A Favorecido: TECINCO TECNOLOGIA LTDA - EPP Portador : BANCO DO BRASIL SA Motivo : POR FALTA DE PAGAMENTO

TATIANE BARBOSA DE FREIRAS C.P.F. 098.447.499-48 R BENTO SAMUEL 545 JUVINOPOLIS PR DP DE FATURA P/ INDICACAO Pagador ate: 15/02/2016 Apontamento: 4698 Data do apontamento: 05/02/2016 Numero: 15 Vcto: 20/01/2016 Valor faixa: A Favorecido: PAULO DE PAULA Portador : BANCO COOPERATIVA SICREDI SA Motivo : POR FALTA DE PAGAMENTO

VANDERLEI CUSTODIO ROCHA DE SOUZA C.P.F. 984.531.659-04 RUA CASSEMIRO DE ABREU, 190 Cascavel PR DP DE FATURA P/ INDICACAO Pagador ate: 15/02/2016 Apontamento: 4779 Data do apontamento: 10/02/2016 Numero: 419245 Vcto: 29/01/2016 Valor faixa: C Favorecido: MASCOR IMOVEIS LTDA. Portador : BANCO DO BRASIL SA Motivo : POR FALTA DE PAGAMENTO

Por não ter sido possível encontrar os respectivos responsáveis, pelo presente os intimo para todos os fins de direito, de acordo com o Código de Normas, item 12.5.10 a 12.5.14, e ao mesmo os científico de que se não for atendido no prazo legal, serão lavrados os respectivos instrumentos de protesto.

Afixado em: 12/02/2016 Cascavel, 11 de Fevereiro de 2016.

Stamp of the Tabelionato de Protesto de Títulos, Comarca de Cascavel - Paraná, with signatures of Ivan Possamai and Marisa Weis Rocha.

Edital do Município de Céazul, Contrato nº 110/2015 - Aditivo nº 1. Contratante: Município de Céazul. Objeto: aquisição de um ônibus rodoviário de 44 lugares 0km, para ser utilizado pela Secretaria de Saúde, na implantação do transporte sanitário pelo Programa de Qualificação da Atenção Básica Primária à Saúde - APSUS. Valor: R\$ 1.160.946,00.

Edital do Município de Capitão Leônidas Marques - PR, Termo Aditivo nº 001/2016. Objeto: contratação de empresa especializada para elaboração do Plano de Gerenciamento de Resíduos Sólidos Industriais do Município de Lindoeste. Valor: R\$ 924.000,00.

Edital do Município de Lindoeste, CEP 85826-000. Objeto: aquisição de lâmpadas para manutenção das luminárias da rede de iluminação pública A1/BT. Valor: R\$ 857.801,73.

Edital do Município de Capitão Leônidas Marques - PR, Edital de Licitação nº 012/2016. Objeto: prestação de serviços de manutenção e conservação de veículos. Valor: R\$ 1.160.915,00.

Edital do Município de Anahy, Extrato de Termo de Convênio 001/2016. Conveniente: AMPI - Associação. Prazo Vigência: 12 meses. Representantes Legais: Sr. Ivar Barea e Sr. Tranquillino Bergamaschi.

Edital do Município de Lindoeste, CEP 85826-000. Objeto: contratação de empresa especializada para elaboração do Plano de Arborização Urbana do Município de Lindoeste. Valor: R\$ 620,00.

Edital do Município de Capitão Leônidas Marques - PR, Edital de Licitação nº 012/2016. Objeto: prestação de serviços de manutenção e conservação de veículos. Valor: R\$ 1.160.916,00.

Edital do Município de Anahy, Prefeitura Municipal de Anahy. Objeto: prestação de serviços de manutenção e conservação de veículos. Valor: R\$ 1.160.943,00.

Edital do Município de Lindoeste, CEP 85826-000. Objeto: contratação de empresa especializada para elaboração do Plano de Arborização Urbana do Município de Lindoeste. Valor: R\$ 620,00.

Relatório de Gestão dos Direitos da Criança e da Adolescência e da Secretaria da Ação Social - 3º Quadrimestre - 2015

Relatório da Secretaria de Ação Social / Divisão de Promoção Social. Demonstração da execução de seus projetos e atividades conforme seus programas e fontes de financiamento das ações, programas e serviços destinados ao atendimento de crianças, adolescentes e suas famílias, previstos nas Normas Legais do Ministério da Assistência Social, em especial a Norma Operacional Básica do Sistema Único de Assistência Social (NOB/SUAS), Secretaria Estadual de Assistência Social (SUAS/PR), Instrução Normativa nº 36/2009 do TCE-PR, legislação Municipal e Conselho Municipal de Assistência Social e dos Direitos da Criança e Adolescente aos quais compete a aprovação dos programas e aplicação dos recursos vinculados a Secretaria no âmbito do Município.

PARTE FINANCEIRA
 Com base na arrecadação do Município no período de janeiro a dezembro de 2015, as fontes que deram origem aos recursos aplicados nas ações, programas e serviços destinados ao atendimento de crianças, adolescentes e suas famílias e Secretaria da Ação Social:

Fonte	Origem	Valor R\$
000	Recursos Ordinários (livres) - Exercício Corrente, FNAS PISO DE TRANSIÇÃO DE MÉDIA COMPLEXIDADE (PTMC), FNAS/PROGRAMA IGD, FNAS PISO BÁSICO VARIÁVEL I PROJÓVEM ADOLESCENTE, FNAS APFMSPBVI, FNAS PISO BÁSICO FIXO PETI, FNAS PISO VARIÁVEL de Média Complexidade (PVMC), Proteção Social Especial (SUAS) e outros.	751.753,72
TOTAL		751.753,72

GASTOS POR FONTE DE RECURSOS - 3º Quadrimestre - 2015

Fonte	Recursos Ordinários (livres) - Exercício Corrente, FNAS PISO DE TRANSIÇÃO DE MÉDIA COMPLEXIDADE (PTMC), FNAS/PROGRAMA IGD, FNAS PISO BÁSICO VARIÁVEL I PROJÓVEM ADOLESCENTE, FNAS APFMSPBVI, FNAS PISO BÁSICO FIXO PETI, FNAS PISO VARIÁVEL de Média Complexidade (PVMC), Proteção Social Especial (SUAS) e outros.	Valor R\$
000	Recursos Ordinários (livres) - Exercício Corrente, FNAS PISO DE TRANSIÇÃO DE MÉDIA COMPLEXIDADE (PTMC), FNAS/PROGRAMA IGD, FNAS PISO BÁSICO VARIÁVEL I PROJÓVEM ADOLESCENTE, FNAS APFMSPBVI, FNAS PISO BÁSICO FIXO PETI, FNAS PISO VARIÁVEL de Média Complexidade (PVMC), Proteção Social Especial (SUAS) e outros.	R\$818.704,30
TOTAL		R\$818.704,30

DEMONSTRATIVO FINANCEIRO DOS GASTOS COM AÇÕES DESTINADAS AO ATENDIMENTO DE CRIANÇAS E ADOLESCENTES E SECRETARIA DA AÇÃO SOCIAL
 Saúdo Anterior 31/12/2014

Todas as Fontes	R\$966.850,58
Recostas	R\$751.853,73
Contas a Pagar	R\$
Despesas	R\$818.704,30
Saúdo Atual (31/12/15)	R\$0,00
Total	R\$818.704,30

GASTOS POR CATEGORIA ECONÔMICA - Até o 3º Quadrimestre - 2015

Categoria Econômica	Valor R\$	Percentual
Pessoal e Encargos	459.126,00	56,08%
Outras Despesas Correntes	353.038,30	43,12%
Investimento	6.540,00	0,80%
TOTAL	818.704,30	100,00%

GASTOS POR CATEGORIA ECONÔMICA/POR QUADRIMESTRE

Categoria Econômica	1º Quadrimestre	2º Quadrimestre	3º Quadrimestre
Pessoal e Encargos	161.171,47	151.148,55	146.805,98
Outras Despesas Correntes	90.701,78	121.508,81	140.827,71
Investimento	0,00	0,00	6.540,00
TOTAL	251.873,25	272.657,36	294.173,69

EXECUÇÃO POR PROJETO e/ou ATIVIDADE

Projeto e/ou Atividade	Valor	%
Desenvolvimento de Ações (Família Habitação, Idoso Espaço Acolher)	581.642,18	71,10%
Desenvolvimento de Ações do Centro de Referência da Assistência Social (CRAS)	40.532,14	4,96%
Atividades Operacionais do Conselho Tutelar	95.177,46	11,62%
Desenvolvimento de Ações do Fundo Municipal de Assistência Social	7.197,90	0,87%
Manutenção do Piso de Transição de Média Complexidade	27.371,23	3,34%
Manutenção do Piso Variável de Média Complexidade	42.203,70	5,15%
Manutenção do Programa de Componentes para Qualificação de Gestão (APFMSPBVI)	17.450,07	2,13%
Manutenção do Fundo Municipal da Criança e do Adolescente	0,00	0,00%
Manutenção do Programa de Componentes para qualificação de Gestão	350,00	0,04%
Manutenção das Atividades de IGD	6.679,62	0,82%
Manutenção das Atividades do Piso Variável "I" Projóvem	0,00	0,00%
TOTAL	818.704,30	100,00%

Projeto e/ou Atividade

Projeto e/ou Atividade	1º Quadrimestre	2º Quadrimestre	3º Quadrimestre
Desenvolvimento de Ações (Família Habitação, Idoso Espaço Acolher)	186.562,63	185.518,40	204.538,15
Desenvolvimento de Ações do Centro de Referência da Assistência Social (CRAS)	12.379,51	20.955,51	7.297,12
Atividades Operacionais do Conselho Tutelar	29.388,73	29.808,89	36.002,04
Desenvolvimento de Ações do Fundo Municipal de Assistência Social	6.340,47	333,16	524,27
Manutenção do Piso de Transição de Média Complexidade	5.023,86	387,53	21.959,84
Manutenção do Piso Variável de Média Complexidade	7.686,71	28.333,71	11.206,28
Manutenção do Programa de Componentes para Qualificação de Gestão (APFMSPBVI)	4.505,54	4.316,76	8.627,77
Manutenção do Programa de Componentes para qualificação de Gestão	0,00	350,00	0,00
Manutenção do Fundo Municipal da Criança e do Adolescente	0,00	0,00	0,00
Manutenção das Atividades de IGD	7,80	2.653,80	4.018,22
Manutenção das Atividades do Piso Variável "I" Projóvem	0,00	0,00	0,00
TOTAL	251.873,25	272.657,36	294.173,69

Conforme pode ser verificado acima, o Município gastou até o 1º Quadrimestre/2015, o valor de R\$ 251.873,25 (duzentos e cinquenta e um mil oitocentos e setenta e três reais e vinte e cinco centavos), no 2º quadrimestre, o valor de R\$ 272.657,36 (duzentos e setenta e dois mil seiscientos e cinquenta e três reais e cinco centavos) no 3º Quadrimestre o valor de R\$ 294.173,69 (duzentos e noventa e quatro mil cento e setenta e três reais e sessenta e nove centavos) totalizando no período R\$ o valor de R\$ 818.704,30 (oitocentos e dezoito mil setecentos e quatro reais e trinta centavos).

PARTE OPERACIONAL
 Com os gastos executados acima pode o Município realizar os seguintes serviços para atendimento social a população.

Dados para Audiência Pública da Secretaria de Assistência Social referente a Setembro/Octubre/Novembro/Dezembro/2015

CRAS

ATENDIMENTO	set	out	nov	dez	Total
Auxílio Cesta Básica	21	24	24	25	94
Programa Atendimento Social Auxílio Funeral/velatório	7	2	2	0	11
Benefícios Eventuais (fotos, aux. Emer. Moradia, N° de Participantes nos Cursos de Qualificação)	0	2	2	3	7
Cursos Qualificação	0	0	0	0	0
Encaminhamento emprego formal	40	30	16	25	111
Baixa renda luz	8	5	2	0	15
2ª Via RG	6	9	3	0	15
2ª Via Certidão de Nascimento	14	10	0	0	24
2ª Via Certidão de Casamento	1	6	0	0	7
Passagens	0	0	0	0	0
Acolhimento	157	323	197	206	883

PSICÓLOGA

ATENDIMENTO	set	out	nov	dez	TOTAL
Acolhida e Escuta Qualificada	26	30	23	18	97
Entrevista Psicológica	20	12	15	18	65
Encaminhamento p/ serviços de proteção social e outras políticas	8	3	3	4	16
Ações Socioeducativas 3ª Idade	0	0	0	0	0
Visitas Domiciliares	15	10	12	15	52
Reuniões Equipes CRAS	0	0	0	0	0
Reuniões Externas	0	0	0	0	0
Contatos com Rede de Serviços	6	8	7	5	26
Trabalhos com grupos PAIF	2	0	1	1	4
Eventos para população em geral	0	0	0	0	0
Planejamento Atividades	2	3	1	2	8
Cadastros programas do CRAS	0	0	0	0	0

CI AAC

ATENDIMENTOS	set	out	nov	dez	TOTAL
Artesanato	263	391	265	130	1049
Beleza	204	213	210	150	777
Capoeira	148	139	140	80	507
Controle (Gás)	2	2	2	1	7
Controle (Pão)	1170	1170	1170	600	4110
Espórtes	279	199	190	90	758

Ginástica Rítmica

	431	695	690	360	2176
Informática	180	251	250	135	815
Música	219	207	205	100	766
Orientação Social Pro jovem	38	41	43	20	140
Pintura	339	411	410	220	1380
Ritmo e Movimento	172	114	110	70	466
Serviços (Almoo)	1171	1170	1160	695	4196
Serviços (Café)	697	697	690	688	2772
Serviços (Lanche)	1711	1735	1715	810	5971
Total de alunos na Instituição	380	380	380	380	380

ASSISTENTE SOCIAL CRAS

ATENDIMENTO	set	out	nov	dez	TOTAL
Reuniões Internas	03	1	2	1	7
Reuniões Externas	0	1	0	0	1
Contato Rede Externa de Serviços	23	10	15	18	66
Entrevistas Sociais	65	47	38	17	167
Visitas Domiciliares	4	58	22	10	94
Encaminhamento Usuário saúde	0	0	10	0	10
Elaborações Documentos	0	0	0	0	0
Auxílio Doença (encaminhamento)	7	4	6	1	18
Auxílio Maternidade	0	0	0	0	0
Cursos Palestras e Capacitações	1	4	3	1	9
Reuniões Usuários (PAIF)	0	4	1	1	06
Reuniões Usuários Pro jovem	0	2	0	1	03
Aposentadoria por Tempo Rural	0	0	1	1	02
Aposentadoria Contribuição	01	2	2	0	05
Encaminhamento Passe Livre	01	01	2	1	05
Conferência Mun. As. Social	0	0	0	0	0
Encaminhamento Saúde	0	0	0	0	0
Carteira Idoso	0	0	0	0	0

CLUBE DA TERCEIRA IDADE

ATENDIMENTOS	set	out	nov	dez	Total
Encontros realizados recreação	02	02	02	01	07
Eventos Comemorativos	0	0	01	01	02
Ações Socio educativas 3ª Idade	02	02	02	01	07
Numero de Participantes Socio educativas	80	70	80	80	310
Numero de Participantes recreação	178	217	198	270	863
Mali-balle	0	0	01	0	01
Mali-balle outros Municípios	00	00	01	00	01
Encontro da 3ª Idade Intermunicipal	0	02	0	0	02

Almoo de encerramento

	0	0	0	01	01

CONSELHO TUTELAR

ATENDIMENTOS	set	Out	nov	dez	Total
Encaminhar ao MP ações judiciais perda ou susp. Patro Poder	3	1	0	1	5
Serviço Psicológico	10	8	8	10	36
Certidões de Nascimento ou óbito	0	0	0	0	0
Assistência Jurídica	7	6	8	2	23
Documentos Enviados p/ o Fórum	18	15	9	5	47
Visitas Domiciliares	38	25	20	15	98
Orientação e contatos telefônicos	45	47	39	20	151
Recâmbio de Crianças e Adolescentes	1	2	4	0	7
Retorno de Crianças e Adolescentes	4	1	3	0	8
Atendimento a criança em situação de Prostituição infantil	6	3	8	1	18
Visitas a escolas efetuadas pelos conselheiros	7	9	5	3	24
Visitas p/ fora do Município com o carro do Conselho	15	20	20	6	61
Notificações Expedidas	5	3	2	0	10
Solicitação de transferência	6	3	5	0	14
Casos atendidos pelo Conselho	48	41	30	20	139
Agressões à criança e adolescente praticadas pelos pais	1	0	1	0	2
Encaminhamento e atendimento a creche	8	11	4	3	26
Denúncias diversas	12	17	21	8	58
Fuga da casa dos pais ou responsáveis	2	1	6	0	9
Acompanhamento equipe técnica A.S. Psicóloga	6	3	4	0	13
Encaminhamento Serviço de Saúde	2	2	2	0	6
Encaminhamento PETI - PROJÓVEM	2	2	1	0	5
Corpo Delito - DNA	0	1	0	0	1
DNA	1	0	0	0	1
Suspeita de violação de direitos psicológicos ou sexuais	0	1	5	0	6
Nº de crianças em situação de risco/vulnerabilidade.	3	2	3	0	8
Atender, aconselhar e advenir pais responsáveis	19	12	13	2	46

Espaço Acolher

	set	out	nov	dez								
ATENDIMENTOS	Nº Fam. Particip	Nº Crian	Nº Ofic. Realiz	Nº Fam. Particip	Nº Crian	Nº Ofic. Realiz	Nº Fam. Particip	Nº Crian	Nº Ofic. Realiz	Nº Fam. Particip	Nº Crian	Nº Ofic. Realiz
Grupo 01	15	1	2	24	1	2	0	0	0	0	0	0
Grupo 02	19	10	2	21	10	2	0	0	0	0	0	0
Grupo 03	11	1	2	12	1	2	0	0	0	0	0	0
Grupo 04	18	3	2	17	3	2	0	0	0	0	0	0
Grupo 05	18	5	2	20	5	2	0	0	0	0	0	0
Grupo 06 gestantes	8	2	2	8	2	2	0	0	0	0	0	0
Linha São Sebastião	20	7	2	23	7	2	0	0	0	0	0	0
Linha Flor da Serra	20	10	2	22	10	2	0	0	0	0	0	0
Linha Progresso	13	6	2	14	6	2	0	0	0	0	0	0
TOTAL	143	45	18	161	45	18	0	0	0	0	0	0

BOLSA FAMILIA

ATENDIMENTO	Set	Out	Nov	Dez	total
Famílias Entrevistadas	157	116	87	92	412
Visitas domiciliares	00	0	00	00	0
Usuários atendidos	157	116	87	92	412
Novas Famílias Inscritas CADUNICO	9	11	16	8	44
Famílias Beneficiárias PETI	112	112	112	112	
Total de beneficiários com perfil educação [6 a 15 anos]	272	272	272	272	
Total de beneficiários com perfil educação [15 a 17 anos]	84	84	84	84	
Recadastramentos efetuados	43	99	51	28	221
Nº Famílias Beneficiárias	759	759	759	759	
Nº Famílias Perfil BF	05	05	05	05	20
Nº Famílias Desligadas	0	0	0	0	0

ASSISTÊNCIA JURÍDICA

ATENDIMENTO	SETEMBRO	OUTUBRO	NOVEMBRO	DEZEMBRO	TOTAL
Diversos atendimentos pertinentes a Pensões, benefícios e ações	21	19	26	23	89

SEMAs - ÓRGÃO GESTOR

ATENDIMENTO	set	out	nov	dez	total
Acolhida e escuta qualificada	28	25	30		



Prefeitura Municipal de Boa Vista da Aparecida

DECRETO Nº 46/2016
Data: 11/02/2016

SÚMULA: Revoga designação de servidora municipal ocupante de cargo efetivo, para responder pelo cargo de em Comissão de Secretária de Educação, e concessão de Tempo Integral e Dedicção Exclusiva de Serviços e gratificação, e dá outras providências.

WOLNEI ANTÔNIO SAVARIS, PREFEITO MUNICIPAL DE BOA VISTA DA APARECIDA, NO USO DAS ATRIBUIÇÕES QUE LHE SÃO CONFERIDAS POR LEI.

DECRETA

Art. 1º. Fica REVOGADA a designação concedida a servidora efetiva Sra. Adriana Silvestro Panisson, matrícula nº 11673, ocupante do cargo efetivo de professora PD III - J., para responder pelo cargo de Secretária Municipal de Educação, bem como a gratificação de função em regime de tempo integral e dedicação exclusiva de serviços, na forma do disposto no Decreto 212/15 de 15/09/2015.

Art. 2º. Este Decreto entrará em vigor na data de sua publicação, revogadas as disposições em contrário, em especial o Decreto 212/15.

Gabinete do Prefeito Municipal de Boa Vista da Aparecida, em 11 de fevereiro de 2016.

WOLNEI ANTÔNIO SAVARIS
Prefeito Municipal

DECRETO Nº 047/16
DATA: 11/02/2016

SÚMULA: Revoga concessão de segundo período e gratificação concedida a servidora efetiva, integrante do quadro do magistério, para responder por supervisão de escola e dá outras providências.

WOLNEI ANTÔNIO SAVARIS, PREFEITO MUNICIPAL DE BOA VISTA DA APARECIDA, NO USO DAS ATRIBUIÇÕES QUE LHE SÃO CONFERIDAS POR LEI, CONSIDERANDO O CONTIDO NA LEI Nº 30/2008 E ALTERAÇÕES.

DECRETA

Art. 1º. Fica REVOGADO o segundo período concedido à servidora municipal senhora Simone Terezinha Soares Pinto, matrícula nº 11.7435-5, lotada na Secretaria Municipal de Educação, bem como a gratificação funcional pela supervisão de Escola, na forma disposta no Decreto 069/2015.

Art. 2º. Este Decreto entrará em vigor na data de sua publicação, revogadas as disposições em contrário, em especial o Decreto nº 069/2015, de 03/03/2015.

Gabinete do Prefeito Municipal de Boa Vista da Aparecida em 11 de fevereiro de 2016.

Wolnei Antônio Savaris
Prefeito Municipal

DECRETO Nº 48/2016

DATA: 11/02/2016

SÚMULA: Autoriza o chamamento de candidatos aprovados no Concurso Público 001/2015 - Edital 01/2015 - Serviço Público excedente ao número de vagas abertas no referido concurso, e dá outras providências.

WOLNEI ANTÔNIO SAVARIS, PREFEITO MUNICIPAL DE BOA VISTA DA APARECIDA, NO USO DAS ATRIBUIÇÕES QUE LHE SÃO CONFERIDAS POR LEI, CONSIDERANDO OS MEMORANDOS INTERNOS DA SECRETARIA MUNICIPAL DE EDUCAÇÃO DATADOS DE 10/02/2016.

DECRETA

Art. 1º. Fica autorizado o chamamento dos candidatos aprovados no Concurso Público 01/2015 - Edital 01/2015 - Serviço Público, excedente ao número de vagas abertas no referido concurso e dentro do número de vagas existente no quadro do Município, conforme segue:

Table with 3 columns: Especificação, Vagas existentes concurso, Vagas excedentes necessárias. Row 1: Motorista transporte escolar, 06, 03.

Table with 3 columns: Especificação, Vagas existentes concurso, Vagas excedentes necessárias. Row 1: Professor Licenciatura Plena, 10, 01.

Art. 2º. Este decreto entrará em vigor na data de sua publicação, revogadas as disposições em contrário.

Gabinete do Prefeito Municipal de Boa Vista da Aparecida - PR, em 11 de fevereiro de 2016.

Wolnei Antônio Savaris
Prefeito Municipal

PORTARIA Nº 012/2016
Data: 11/02/2016

SÚMULA: Revoga nomeação, ampliação de jornada e concessão de gratificação à professora efetiva pelo exercício de função de Diretor (a) de Escola, e dá outras providências.

WOLNEI ANTONIO SAVARIS, Prefeito Municipal de Boa Vista da Aparecida, Estado do Paraná, no uso de suas atribuições que lhe são conferidas por Lei.

RESOLVE:

Art. 1º - REVOGAR a nomeação, ampliação de jornada (20 horas semanais) e concessão de gratificação funcional para responder pela Direção do Centro Municipal de Educação Infantil Hermina Moraes Weiss concedida a Sra. NOELI TIBES, inscrita no CPF 524.048.469-49, ocupante do cargo de Professor - 20 horas, lotada na Secretaria Municipal de Educação, na forma do disposto na Portaria nº 37/2013 de 23/04/2013.

Art. 2º - Esta Portaria entrará em vigor na data de sua publicação, revogadas as disposições em contrário, em especial a Portaria 037/2013.

Gabinete do Prefeito Municipal de Boa Vista da Aparecida - PR, em 11 de fevereiro de 2016.

WOLNEI ANTONIO SAVARIS
Prefeito Municipal

EDITAL DE CONVOCAÇÃO Nº 017/2016

Data: 11/02/2016

Concurso Público 001/2015 - Edital 001/2015 - Serviço Público

WOLNEI ANTONIO SAVARIS, Prefeito Municipal de Boa Vista da Aparecida, Estado do Paraná, no uso de suas atribuições que lhe são conferidas por Lei.

RESOLVE

Art. 1º - Convocar os candidatos abaixo relacionados, aprovados no Concurso Público 001/2015 que trata o Edital nº 01/2015 - Serviço Público, homologado pelo Edital 028/2016 de 20 de janeiro de 2016, para apresentação da documentação necessária ao provimento dos respectivos cargos:

Cargo: Professor Educação Infantil

Table with 3 columns: Nome, Inscrição, Classificação. Row 1: Silvani de Souza Ferreira, 14965, 11º.

Cargo: Professor - Habilitação para o Magistério

Table with 3 columns: Nome, Inscrição, Classificação. Row 1: Derica Gomes da Silva, 15084, 11º.

Art. 2º - Os candidatos acima descritos deverão comparecer na Divisão de Recursos Humanos desta Municipalidade no prazo IMPROPRIOGÁVEL de 72 (setenta e duas) horas, após a publicação deste Edital, no horário de 7:30 às 17:00 horas, munido dos seguintes documentos (original e cópia autenticada): Cédula de Identidade, CPF, CTPS, Título de Eleitor, comprovante da última votação, Certidão de Nascimento dos filhos menores de 14 anos e respectiva caderneta de vacinação, comprovante de residência, 01 (uma) foto 3x4 recente, Atestado de Saúde, Hemograma Completo, Título singular, Certidão de Nascimento ou Casamento, Declaração de Bens, Comprovante de escolaridade exigida para provimento do cargo pretendido, Registro no Conselho de classe quando necessário (cargos técnicos e nível superior), e PIS/PASEP.

Parágrafo Único: O não comparecimento do candidato no prazo estipulado neste Edital de convocação será considerado como desistência tácita e se não puder apresentar a documentação solicitada será considerado desclassificado.

Gabinete do Prefeito Municipal de Boa Vista da Aparecida - PR, em 10 de fevereiro de 2016

Wolnei Antônio Savaris
Prefeito Municipal

CI-1160923-E16



Av. Arthur Pereira, 860 - Centro - Braganey/Pr - CEP 85.430-000 - Fone/Fax: (45) 3245-1235
E-mail: adm@braganey.pr.gov.br - CNPJ 78.121.902/0001-73

RESOLUÇÃO 01/2015

O Prefeito Municipal de Braganey, Estado do Paraná, no uso de suas atribuições legais com base no artigo 89 inciso I alínea "I" resolve:

Considerando o artigo 37, parágrafo 3º inciso I da Constituição Federal de 1988, que prevê a existência de uma lei que discipline as formas de participação do usuário na administração pública direta e indireta e que regule as reclamações relativas a prestação dos serviços públicos em geral, asseguradas a manutenção de serviços de atendimento ao usuário e a avaliação periódica, externa e interna, da qualidade dos serviços

Considerando a definição do Ministério da saúde, de que a Ouvidoria do SUS constitui-se num espaço estratégico e democrático de comunicação entre o cidadão e os gestores do Sistema Único de Saúde, relativos aos serviços prestados;

Considerando ainda que, o objetivo de assegurar esse direito de participação na gestão pública em saúde, as Ouvidorias do SUS apóiam-se nos princípios e diretrizes que determinam as ações e serviços em saúde, expressos nos artigos 196, 197 e 198 da Constituição Federal e na Lei nº 8.080/90.

RESOLVE:

Art. 1º. Definir os principais objetivos da Ouvidoria Municipal do SUS:

a) propiciar ao cidadão um instrumento de defesa de seus direitos e um canal de comunicação com a administração da Secretaria Municipal de Saúde do Município de Braganey.

b) atuar com ética, transparência e imparcialidade, de forma a garantir posturas nas manifestações recebidas e assegurar ao cidadão oportunidade de participação na gestão pública, traduzida pela capacidade de manifestação de suas gestões, reclamações e denúncias e elogios através de canais de contato ágeis e eficazes; com a preservação dos aspectos éticos de prioridade e confiabilidade de todas as etapas no processo das informações;

c) contribuir para a melhoria dos serviços prestados pelo Município e para o combate a corrupção e atos de improbidade administrativa;

art. 2º. Estabelecer as atribuições da Ouvidoria Municipal do SUS:

- a) receber, analisar, encaminhar, acompanhar as reclamações, denúncias ou críticas, informações e sugestões apresentadas pelo cidadão;
- b) formular e proceder as respostas aos usuários acerca das demandas;
- c) acompanhar o tramite das demandas dentro do prazo estabelecido para a resposta ao cidadão;
- d) promover ações de informações e conhecimento acerca da Ouvidoria, junto a população Municipal em geral;
- e) apresentar e divulgar relatórios das atividades da Ouvidoria

Art. 3º As manifestações a Ouvidoria deverão conter as seguintes informações;

- a) característica da informação, caráter da informação, identificação do manifestante, endereço completo, meios disponíveis para contato, informações sobre o fato e sua autoria, se for o caso, a indicação das provas de que tenha conhecimento;
- b) não serão aceitas demandas sob o estado de anonimato, salvo se a demanda estiver registrada de forma completa para averiguação e/ou acompanhada de prova documental.

Parágrafo Primeiro. Será mantida a privacidade do reclamante que enviar demanda sob o estado de sigilo, quando expressamente solicitada ou quando tal providência se fizer necessária.

Parágrafo segundo. As manifestações serão apresentadas através do telefone (45) 3245-1296, ou pessoalmente na ouvidoria.

Art. 4º. O Ouvidor, mediante despacho fundamentado, poderá determinar liminarmente o arquivamento de reclamação que lhe tenha sido encaminhada e que, a seu juízo, seja improcedente, como a falta de informação suficientes para encaminhamento.

Art. 5º O Ouvidor deverá atuar segundo os princípios éticos, pautando seu trabalho pela legalidade, legitimidade, imparcialidade, moralidade, e ética.

Art. 6º Os prazos de resposta ao cidadão serão:

- I - Urgente - até 15 (quinze) dias.
- II - Alta - até 30 (trinta) dias.
- III - Média - até 60 (sessenta) dias.
- IV - Baixa - até 90 (noventa) dias.

Art. 7º Esta Resolução entrará em vigor na data de sua publicação, revogadas as disposições em contrário.

Braganey 08 de setembro de 2015.

JOSENEY VICENTE
PREFEITO MUNICIPAL

CI-1160924-E16

EDITAL REFERENTE A CONTRIBUIÇÃO SINDICAL

O SINDICATO DOS EMPREGADOS EM EMPRESAS DE ASSEIO E CONSERVAÇÃO, LIMPEZA URBANA, AMBIENTAL, ÁREAS VERDES, VIAS RODOFERROVIÁRIA E SIMILARES DE CASCAVEL E REGIÃO - SIEMACO, comunica aos senhores empresários das empresas de serviço de Asseio e Conservação dos municípios Altamira do Paraná, Alto do Piquari, Assis Chateaubriand, Boa Esperança, Boa Vista Aparecida, Braganey, Braganantina, Brasilândia do Sul, Cafelândia do Oeste, Campina da Lagoa, Campo Bonito, Canta Galo, Capitão Leonidas, Cascavel, Cerro Azul, Catanduvas, Corbélia, Diamante do Oeste, Entre Rios, Formosa do Oeste, Francisco Alves, Góio-Itiré, Goiozino, Guaira, Guarnaçara, Itambé, Iguaçu, Inocência do Oeste, Itaipópolis, Jesuítas, Juranduba, Laranjeiras do Sul, Laranjal, Maripá, Marquinho, Mato Rico, Marçal Cândido Rondan, Mercedes, Marquinho, Mato Rico, Moreira Sales, Nova Aurora, Nova Canita, Nova Laranjeiras, Nova Santa Rosa, Nova Sarandi, Ouro Verde, Palmita, Porto Bragado, Porto Mendes, Quarto Centenário, Quatro Pontes, Quedas do Iguaçu, Ramalândia, Rancho Alegre, Ronador, Santa Maria do Oeste, São Pedro do Iguaçu, Saudade do Iguaçu, Santa Tereza do Oeste, São Clemente, São José das Palmeiras, Terra Rocha, Toledo, Três Barras Paraná, Tupiassu, Ubraid, Vera Cruz do Oeste, Virmond, a obrigação de descontar da folha de pagamento de seus empregados relativa ao mês de MARÇO de 2016 a CONTRIBUIÇÃO SINDICAL, devida pelos empregados, correspondente a um dia da respectiva remuneração, e recolhê-la em estabelecimento bancário, em conta específica do Sindicato, até o dia 30 de abril de 2016, conforme o disposto nos artigos 578 e 610 da Consolidação das Leis do Trabalho. Cascavel-PR, 05 de fevereiro de 2016. MARLENE GOMES DE OLIVEIRA

CI1160859-E16



Av. Arthur Pereira, 860 - Centro - Braganey/Pr - CEP 85.430-000 - Fone/Fax: (45) 3245-1235
E-mail: adm@braganey.pr.gov.br - CNPJ 78.121.902/0001-73

DECRETO Nº 141/2015

Funções: Abce Cédula Adicional Suplementar e da outra providências.

O Prefeito Municipal de BRAGANEY, Estado do Paraná, no uso de suas atribuições legais e das que lhe foram conferidas pela Lei Complementar nº 399/2014 de 17/12/2014.

Decreta:

Artigo 1º - Fica alterado no conteúdo a verbiagem o Cédula Adicional Suplementar, no Orçamento Geral do Município, no valor de R\$ 253.600,00 (duzentos e cinquenta e três mil, seiscentos reais), destinado ao repasse das seguintes Dotações Orçamentárias:

Table with 3 columns: Dotação, Descrição, Valor. Includes categories like GABINETE DO PREFEITO, ATIVIDADES GABINETE DO PREFEITO MUNICIPAL, MATERIAL DE CONSUMO, etc.

PRESERVE A NATUREZA

Table with 3 columns: Dotação, Descrição, Valor. Includes categories like OBRIGACÕES PATRONAIS, MANUTENÇÃO DE EDUCACAO INFANTIL - CMEB, OBRIGACAO PATRONAIS, etc.

Table with 3 columns: Dotação, Descrição, Valor. Includes categories like ATIVIDADES DO GABINETE DO SECRETARIO DE SAUDE, OBRIGACAO PATRONAIS, FUNDO MUNICIPAL DE SAUDE, etc.

Table with 3 columns: Dotação, Descrição, Valor. Includes categories like ATIVIDADES DO GABINETE DO SECRETARIO DA CULTURA, OBRIGACAO PATRONAIS, SECRETARIA DE CULTURA E TURISMO, etc.

Table with 3 columns: Dotação, Descrição, Valor. Includes categories like SECRETARIA DE SAUDE, OBRIGACAO PATRONAIS, FUNDO MUNICIPAL DE SAUDE, etc.

Table with 3 columns: Dotação, Descrição, Valor. Includes categories like ATIVIDADES DO GABINETE DO SECRETARIO DE INDUSTRIA E COMERCIO, OBRIGACAO PATRONAIS, SECRETARIA DE SAUDE, etc.

Table with 3 columns: Dotação, Descrição, Valor. Includes categories like SECRETARIA DE INDUSTRIA E COMERCIO, OBRIGACAO PATRONAIS, ATIVIDADES DO GABINETE DO SECRETARIO DE INDUSTRIA E COMERCIO, etc.

Table with 3 columns: Dotação, Descrição, Valor. Includes categories like SECRETARIA DE INDUSTRIA E COMERCIO, OBRIGACAO PATRONAIS, ATIVIDADES DO GABINETE DO SECRETARIO DE INDUSTRIA E COMERCIO, etc.

Table with 3 columns: Dotação, Descrição, Valor. Includes categories like SECRETARIA DE INDUSTRIA E COMERCIO, OBRIGACAO PATRONAIS, ATIVIDADES DO GABINETE DO SECRETARIO DE INDUSTRIA E COMERCIO, etc.

Table with 3 columns: Dotação, Descrição, Valor. Includes categories like SECRETARIA DE INDUSTRIA E COMERCIO, OBRIGACAO PATRONAIS, ATIVIDADES DO GABINETE DO SECRETARIO DE INDUSTRIA E COMERCIO, etc.

Table with 3 columns: Dotação, Descrição, Valor. Includes categories like SECRETARIA DE INDUSTRIA E COMERCIO, OBRIGACAO PATRONAIS, ATIVIDADES DO GABINETE DO SECRETARIO DE INDUSTRIA E COMERCIO, etc.

Table with 3 columns: Dotação, Descrição, Valor. Includes categories like SECRETARIA DE INDUSTRIA E COMERCIO, OBRIGACAO PATRONAIS, ATIVIDADES DO GABINETE DO SECRETARIO DE INDUSTRIA E COMERCIO, etc.

Table with 3 columns: Dotação, Descrição, Valor. Includes categories like SECRETARIA DE INDUSTRIA E COMERCIO, OBRIGACAO PATRONAIS, ATIVIDADES DO GABINETE DO SECRETARIO DE INDUSTRIA E COMERCIO, etc.

Total da Receita: 253.600,00

Total Suplementar: 253.600,00

Artigo 3º - Fica o Poder Executivo Municipal autorizado a atualizar os valores constantes de anexos previstos na LDO - Lei de Diretrizes Orçamentárias e PPA - Plano Plurianual de Investimentos considerando o comprometimento dos recursos estabelecidos no SIA-MV 2010/Sistema de Informações Municipais - Acompanhamento Mensal do Tribunal de Contas do Estado, especificamente com referência ao Módulo Planejamento.

Artigo 4º - Este Decreto entrará em vigor na data de sua publicação, revogadas as disposições em contrário.

Gabinete do Prefeito Municipal de BRAGANEY, Estado do Paraná, em 21 de dezembro de 2015.

JOSENEY VICENTE
Prefeito Municipal

CI-1160933-E16

Nº Processo: 64133.020659/2015-44

Modalidade: Pregão Eletrônico (SRP) 31/2015 - Tipo menor preço

Objeto: Aquisição de material permanente diversos

Data para cadastramento das propostas: A partir de 12/02/16 às 08:00 horas (horário de Brasília).

Data da abertura: 25/02/16, às 10:30 horas (horário de Brasília).

EDITAL: Através do site www.compragovernamentais.gov.br.

Informações: 15º Batalhão Logístico - S.A.L.C. Rua da Lapa, 1.502, Jardim Maria Luiza, Cascavel-PR - Tel: (45) 3225-1399 (R-208) - Fone/Fax: (45) 3224-4308

CI1160919-E16

MINISTÉRIO DA DEFESA
EXÉRCITO BRASILEIRO
15º BATALHÃO LOGÍSTICO
AVISO DE LICITAÇÃO



Município de Lindoeste
 E-mail: pm.lindoeste@oparana.com.br
 AV. Marechal Cândido Rondon, s/n - Telefex (45)3237-8000
 CEP 85826-000 - LINDOESTE - PARANÁ
 CNPJ 80.881.915/0001-92

EDITAL Nº 002/2016 (Processo Seletivo Simplificado – PSS)
 Data 11/02/2016

Silvio de Souza, Prefeito de Lindoeste, no uso de suas atribuições legais, torna público o presente Edital, que estabelece instruções destinadas à realização desse Processo Seletivo Simplificado - PSS, visando ao cadastro de reserva para contratações temporárias para o cargo de Professor Regente e Auxiliar de Sala de Aula, de acordo com as normas estabelecidas neste Edital e em sua submissão à Lei Municipal 876/2014.

1. Das Disposições Preliminares

1.1 O Processo Seletivo Simplificado – PSS é destinado a selecionar profissionais para atuar em Estabelecimentos da Rede Pública Municipal, exclusivamente para atender a necessidade temporária de excepcional interesse público, suprido as aulas ou vagas existentes em todo o Território do Município, mediante Contrato em Regime Especial.

1.2. O Processo Seletivo Simplificado consistirá em Prova de Títulos referentes a:
 a) escolaridade;
 b) tempo de Serviço e;
 c) aperfeiçoamento Profissional.

1.3 Antes de inscrever-se no Processo Seletivo Simplificado, o candidato deve observar, atentamente, as prescrições do Edital, assim como os requisitos e condições sobre os quais não poderá alegar desconhecimento.

1.4 O processo seletivo simplificado será composto das seguintes fases:
 I) Cadastro e atualização de dados cadastrais: Cadastros novos serão realizados durante o período de inscrições.
 II) Período de inscrições, durante o qual não ocorrerá entrega de documentos. Os mesmos deverão ser apresentados no momento da Comprovação de Títulos e Contratação;
 III) Entrega de Comprovante de Inscrição;
 IV) Classificação Provisória Publicação, a ser divulgada pelo Órgão Oficial do Município;
 V) Recursos;
 VI) Classificação Final;
 VII) Após análise conclusiva dos recursos será feita comprovação de títulos.

1.5 A contratação em Regime Especial, será realizada após distribuição de aulas ou vagas por escola, bem como as devidas ampliações de jornada.

1.6 A critério da Secretaria Municipal de Educação - SEMED a comprovação de Títulos a sessão de distribuição de aulas ou vagas e a contratação poderão ocorrer na mesma data, de acordo com as necessidades de cada Escola Municipal e CMEI.

1.7 A participação dos candidatos no Processo Seletivo não implica obrigatoriedade de sua contratação. A inclusão no Cadastro de Reserva gera ao candidato apenas a expectativa de convocação e contratação, ficando reservado à Secretaria Municipal de Educação - SEMED o direito de proceder às contratações em número que atenda ao interesse e às necessidades do serviço, obedecendo rigorosamente à ordem de Classificação Final.

1.8 É de inteira responsabilidade do candidato, acompanhar a publicação de todos os atos referentes a este Processo Seletivo Simplificado por meio das publicações no Órgão Oficial do Município.

1.9 Cabe a Secretaria Municipal de Educação - SEMED, definir os estabelecimentos de ensino com necessidade de vagas.

1.10 Será admitida a impugnação aos Editais, no prazo de 03 (TRES) dias úteis, a contar da data de sua publicação, no Órgão Oficial do Município, devendo ser fundamentado por escrito e protocolada na Secretaria Municipal de Educação - SEMED até às 17:00 horas do 3º dia útil após as suas publicações.

1.11 Cabe ao interessado informar especificamente o(s) item(s) objeto de impugnação, bem como a respectiva motivação.

2. Do Cargo

2.1 A Escolaridade mínima para os candidatos se inscreverem no Processo Seletivo Simplificado serão as constantes da Lei Municipal nº 280/01, (Estatuto do Magistério), **Magistério ou Licenciatura plena, ou ainda cursando qualquer curso de Licenciatura, desde que tenha cumprido a carga horária mínima de 120 (cento e vinte) horas.**

2.2 As vagas temporárias com possibilidade de serem ocupadas, e para os quais será formado o Cadastro de Reserva, estarão indicados na SEMED de acordo com a necessidade de cada escola.

2.3 O salário será equivalente ao valor inicial da Tabela de Vencimentos e Remuneração da Carreira do Quadro Próprio do Magistério.

2.4 A carga horária será de 40 horas semanais.

2.5 O valor da taxa de inscrição será isento.

2.6 As inscrições deverão ser feitas para os estabelecimentos de ensino de educação, localizados no Município cabendo a Secretaria Municipal de Educação - SEMED, a sua distribuição para os estabelecimentos.

2.7 Os candidatos deverão:

I- Ser brasileiro nato, naturalizado ou, no caso de nacionalidade portuguesa, estar amparado pelo estatuto de igualdade entre brasileiros e portugueses, com reconhecimento do gozo dos direitos políticos, nos termos do § 1º, do artigo 12, da Constituição Federal.

II- Ter, no mínimo, 18 (dezoito) anos completos no momento da inscrição e, no máximo, 69 (sessenta e nove) anos no momento da apresentação de documentos.

III- Possuir número de Cadastro de Pessoa Física – CPF.

3. Das Atribuições.

3.1 Cargo de Professor:

- I Participar da elaboração da Proposta Pedagógica da Escola;
- II- Elaborar e cumprir plano de trabalho segundo a Proposta Pedagógica da Escola;
- III Zelar pela aprendizagem dos alunos;
- IV Estabelecer e implementar estratégias de recuperação para os alunos de menor rendimento;
- V Ministrar os dias letivos e as horas-aula estabelecidas;
- VI Cumprir os dias letivos previstos no calendário escolar;
- VII Participar integralmente dos períodos dedicados ao planejamento, à avaliação e ao desenvolvimento profissional;
- VIII Colaborar com as atividades de articulação com as famílias e a comunidade;
- IX Preencher Livro de Registro de Classe de acordo com as orientações da mantenedora;
- X Obedecer aos preceitos vigentes na Constituição Federal, na Lei de Diretrizes e Bases da Educação Nacional, no Estatuto da Criança e do Adolescente, na Legislação Municipal;
- XI Desempenhar as demais tarefas indispensáveis ao atendimento dos fins educacionais da escola e do processo de ensino-aprendizagem.

4. Das Inscrições

4.1 O processo de inscrição no PSS - Processo Seletivo Simplificado é composto dos seguintes procedimentos:

- I 1ª etapa (efetivação das inscrições conforme ficha de inscrição anexa, no período de 15 de fevereiro de 2016 a 18 de fevereiro de 2016).
- II 2ª etapa (divulgação da lista provisória em ordem de classificação dos candidatos, dia 19 de fevereiro de 2016).
- III 3ª etapa (divulgação da lista definitiva dos candidatos, dia 23 de fevereiro de 2016).

4.2 Será excluído do Processo Seletivo Simplificado, a qualquer tempo, o candidato que, na inscrição, prestar informações errôneas e/ou falsas que gere pontuação maior que a efetivamente comprovada no momento da Comprovação de Títulos.

4.3 Os requisitos de escolaridade e aperfeiçoamento profissional registrados na inscrição deverão estar em conformidade até a data da apresentação para Comprovação de Títulos.

4.4 O candidato será responsável pelas informações que constarem no comprovante de inscrição arcando com as consequências em relação a eventuais erros, fraudes ou omissões.

4.5 Fica assegurado à pessoa com deficiência o direito de inscrever-se no Processo Seletivo para cargo, cujas atribuições sejam compatíveis com a sua deficiência.

I Ficar reservado aos candidatos com deficiência o percentual de 5% (cinco por cento) das vagas temporárias que venham a surgir durante o ano letivo.

II A cada 19 (dezenove) candidatos convocados da lista universal, 1 (um) candidato da lista de inscritos como pessoa com deficiência será convocado, perfazendo equivalência aos 5% (cinco por cento) assegurados pela Lei.

III Para fazer jus à reserva de vagas de que trata o caput deste artigo o candidato deverá assinar, no ato da inscrição, a opção pessoa com deficiência e, no momento da convocação para Comprovação de Títulos, apresentar, às suas expensas, Laudo Médico emitido por especialista, atestando causa da deficiência e compatibilidade com as atribuições da função pretendida.

IV No Laudo Médico emitido por especialista da área de sua deficiência, nos últimos 90 (noventa) dias anteriores à contratação, deve constar:

- a) A espécie e o grau ou nível da deficiência;
- b) Código correspondente, segundo a Classificação Internacional de Doenças – CID;
- c) Limitações funcionais;
- d) Cargo/função para o qual é candidato;
- e) Se existe ou não compatibilidade com as atribuições do cargo/função pretendida;
- f) Data de expedição, assinatura e carimbo com o número do CRM (Conselho Regional de Medicina) do médico, especialista na área da deficiência, que emitiu o Laudo.

4.6 Após ser contratado para assumir aulas ou vagas, não será permitida solicitação de amparo especial ou intervenção de terceiros para auxiliar o candidato portador de deficiência no exercício das atribuições inerentes ao cargo ou função a ser exercida pelo candidato, com as quais não poderá alegar incompatibilidade.

4.7 O candidato que apresentar Laudo Médico que ateste incompatibilidade da deficiência com as atribuições da função será excluído do Processo.

4.8 Quando atestada a compatibilidade por Laudo Médico e, no decorrer do contrato, o candidato declarar-se impossibilitado de exercer as atribuições da função descrita, o mesmo terá seu contrato rescindido.

4.9 Além do Laudo Médico, o candidato deverá apresentar, no momento da Contratação, Atestado de Saúde Ocupacional considerando-o apto para o exercício da função.

4.10 Não serão consideradas como deficiência as disfunções visuais e auditivas passíveis de correção através do uso de lentes ou aparelhos específicos.

4.11 O candidato que se inscrever como Pessoa com Deficiência concorrerá também, além das vagas reservadas por força de lei, às vagas de ampla concorrência.

4.12 Na inexistência de candidatos inscritos e habilitados para assumir as aulas ou vagas temporárias destinadas às Pessoas com Deficiência, essas vagas serão direcionadas aos demais candidatos, observada a lista universal de classificação.

4.13 Ao candidato afrodescendente, amparado pela Lei Estadual nº 14.274, de 24/12/2003, é reservado 10% (dez por cento) das vagas temporárias.

I Considera-se afrodescendente aquele que assim se declarar expressamente, no ato da inscrição, identificando-se como de cor preta ou parda, a raça etnia negra, conforme o disposto no art. 4.º, da Lei nº 14.274/03.

II A cada 9 (nove) candidatos convocados da lista universal, 1 (um) candidato da lista de inscritos como candidato afrodescendente será convocado, perfazendo a equivalência aos 10% (dez por cento) assegurados pela lei.

III O candidato afrodescendente participará do processo seletivo em igualdade de condições com os demais candidatos, conforme previsto no art. 2º da Lei nº 14.274/03.

IV Detectada falsidade na declaração sujeitar-se-á o candidato à anulação da inscrição no processo seletivo e de todos os efeitos daí decorrentes, e, se já contratado, à pena de rescisão contratual, com a ampla defesa e o contraditório.

V O candidato que se inscrever como afrodescendente concorrerá também, além das vagas reservadas por força de lei, às vagas de ampla concorrência.

VI Na hipótese de não existirem candidatos inscritos para as aulas ou vagas temporárias reservadas aos afrodescendentes, as vagas ou aulas respectivas e remanescentes serão destinadas aos demais candidatos aprovados na lista universal, observada a ordem geral de classificação.

4.14 As informações gerais, acerca do Processo Seletivo Simplificado, também são pertinentes às pessoas com deficiência e candidatos afrodescendentes, objetivando não ferir o princípio de isonomia.

4.15 Uma vez escolhida uma das opções de reserva de vagas como Pessoa com Deficiência ou Afrodescendente, todas as demais inscrições para o Processo Seletivo Simplificado serão, obrigatoriamente, para a mesma opção.

5. Dos Critérios de Classificação.

5.1 Os candidatos serão classificados por ordem decrescente de pontuação. A pontuação será composta por Escolaridade, Tempo de Serviço e Aperfeiçoamento Profissional.

5.1.1 O Tempo de Serviço em estabelecimentos de ensino da rede particular e de outras Secretarias da Rede Pública Estadual, Municipal, Federal e de outros Estados, deve ser comprovado no ato de apresentação dos títulos.

5.1.2 O candidato deverá somar os períodos de tempo trabalhado e informar o total do Tempo de Serviço em anos, meses e dias.

5.1.3 O tempo trabalhado em mais de um emprego ou cargo, no mesmo período, será considerado tempo paralelo e poderá ser informado apenas uma vez.

I Não será aceito período de tempo de serviço já utilizado ou em processo de utilização para aposentadoria, a fim de garantir a isonomia nos processos seletivos.

II A fração igual ou superior a 6 (seis) meses será convertida em ano completo. As frações inferiores a 6 (seis) meses serão desconsideradas na pontuação final do item Tempo de Serviço.

III Tempo de Serviço em Estágios de Aprendizagem e Cargo Comissionado não será aceito e não poderá ser informado.

IV O Tempo de Serviço em Programas e Projetos será aceito se comprovadamente, prestado na função de Professor.

5.2 A pontuação atribuída ao Aperfeiçoamento Profissional constará em tabela própria e segue em anexo a esse edital.

5.3 As habilitações originárias do mesmo Curso Superior de Licenciatura utilizado na Escolaridade não serão consideradas como outro Curso Superior e não poderão ser utilizadas para pontuação no Aperfeiçoamento Profissional.

5.4 O Bacharelado, Licenciatura ou Formação Pedagógica com base na mesma graduação é utilizada na Escolaridade, não deverá ser informado como outro curso superior.

5.5 Os títulos informados no momento da inscrição deverão estar legalizados junto aos órgãos competentes e ser comprovados por meio de documentação oficial até a data marcada para Comprovação de Títulos, sob pena de ser remetido para Fim de Lista.

5.6 A classificação provisória dos candidatos será divulgada para todos os estabelecimentos de educação do Município.

5.7 A publicação da classificação será realizada em três listas, por ordem decrescente de pontos sendo a primeira, uma lista universal contendo a pontuação de todos os candidatos, inclusive a das pessoas com deficiência e dos afrodescendentes, a segunda, uma lista com a pontuação das pessoas com deficiência, e a terceira, uma lista com a pontuação dos candidatos afrodescendentes.

5.8 Havendo igualdade de pontuação na soma dos itens de Escolaridade, Tempo de Serviço e Aperfeiçoamento Profissional, o desempate entre os candidatos será feito pela maior idade conforme Artigo 27, Parágrafo único, do Estatuto do Idoso - Lei nº 10.741, de 01/10/2003.

6.0 Dos Recursos.

6.1 Serão aceitos Recursos com questionamentos sobre a Classificação Provisória, desde que estejam em conformidade com o disposto nos subitens abaixo.

- I Os questionamentos contidos no Recurso deverão estar fundamentados e apresentados no Formulário anexo aos Editais de Classificação Provisória.
- II O candidato deverá preencher 1 (um) formulário por questionamento apresentado.
- III O Recurso deverá ser entregue pelo candidato a Secretaria Municipal de Educação SEMED até 24 (vinte e quatro) horas da divulgação do assunto que deu origem aos recursos;
- IV Os Recursos serão analisados pela Secretaria Municipal de Educação, que emitirá Parecer Conclusivo.

7.0 Da Classificação Final.

7.1 Após a análise conclusiva dos Recursos, a Classificação Final será publicada no Órgão Oficial do Município.

7.2 Os candidatos classificados serão convocados para a comprovação dos títulos registrados na inscrição através de publicações no Órgão Oficial do Município, com antecedência mínima de 24 (vinte e quatro) horas em dias úteis.

8.0 Da Convocação

8.1 Na convocação, deve constar o estabelecimento de ensino em que o aprovado irá trabalhar.

8.2 A convocação dos candidatos será por rigorosa ordem de Classificação Final e de acordo com a necessidade, conveniência e oportunidade de cada estabelecimento de ensino.

8.3 Quando convocado, o candidato ou seu procurador habilitado, deverá comparecer aos locais, datas e horários estabelecidos, portando:

- I Comprovante de Inscrição original;
- II Carteira de Identidade (RG) do Paraná;
- III CPF;
- IV Outros documentos exigidos pela Divisão de Recursos Humanos do Município.

8.4 Será remetido para o Fim de Lista de classificados, o candidato que:
 a) não comprovar o dia, mês e ano de nascimento que constar no comprovante de inscrição, por ser critério de desempate;
 b) não apresentar os documentos pessoais exigidos para contratação, descritos no item 8.3.

8.5 A inaplicação temporária por Licença-Gestação ou Licença-Saúde será justificada somente com apresentação de Atestado Médico, pelo candidato à Secretaria Municipal de Educação - SEMED, na mesma data da Comprovação de Títulos.

8.6 O candidato inapto temporariamente terá sua classificação mantida e não haverá prejuízo à convocação dos demais classificados.

8.7 O candidato somente será considerado desistente do Processo Seletivo Simplificado ao assinar Termo de Desistência, ou a publicação da Divisão de Recursos Humanos que o mesmo não compareceu ao chamamento.

8.8 Não será necessária a comprovação de Tempo de Serviço prestado como contratado pelo município de Lindoeste - PR, uma vez que, este será comprovado junto a Divisão de Recursos Humanos do Município.

8.9 A comprovação dos títulos de Tempo de Serviço prestado em estabelecimento de ensino da rede particular ocorrerá mediante apresentação do original e cópia da Carteira de Trabalho e Previdência Social – CTPS (páginas de identificação do empregado e do contrato de trabalho).

8.10 No caso de contratado pelo Setor Público em outras secretarias da Rede Pública Federal, Estadual e Municipal e de outros Estados, a comprovação ocorrerá mediante apresentação de originais e cópias da Declaração, Certidão, Portaria, Contrato e/ou outro documento que comprove o Tempo de Serviço. No documento comprobatório, o período deverá constar em anos, meses e dias.

8.11 Caso conste, no documento utilizado para a comprovação do Tempo de Serviço, função ou cargo diverso dos exigidos, o candidato deverá providenciar junto ao contratante uma declaração complementar, com carimbo do CNPJ, assinatura e carimbo do responsável pelo setor de pessoal, na qual fique comprovada a função de Professor.

9.0 Da Contratação

9.1 Os requisitos para contratação estão relacionados abaixo:

- a) Ter sido classificado neste Processo Seletivo Simplificado.
- b) Apresentar a documentação legal comprovando os quesitos registrados na inscrição;
- c) Apresentar os documentos pessoais exigidos para contratação, originais e cópias, às suas expensas, descritos abaixo:
- d) Carteira de Identidade expedida pelo Instituto de Identificação do Estado do Paraná – IIPR;
- e) Cadastro de Pessoa Física (CPF);
- f) Cartão do PIS/PASEP e CTPS original;
- g) Comprovante de abertura de conta-corrente no Banco do Brasil, contendo o número da agência e conta;
- h) Comprovante de endereço atual;
- i) Certificado de Reservista ou de dispensa de incorporação, se do sexo masculino;
- j) Título de Eleitor e comprovante da última votação ou Certidão de Quitação Eleitoral, disponível em www.tre-pr.us.br/eleitor/certidaoequitacao-eleitoral/;
- l) Atestado de Saúde Ocupacional, atestando que o candidato possui plenas condições de saúde física e mental para desempenhar as atribuições do cargo para o qual se inscreveu, emitido por médico registrado no Conselho Regional de Medicina nos últimos 30 (trinta) dias anteriores à contratação;
- m) Declaração de Acúmulo de Cargo;
- n) Declaração de que não foi demitido ou exonerado do serviço público federal, estadual, distrital ou municipal em consequência de aplicação de pena disciplinar após sindicância, nos últimos 2 (dois) anos, contados de forma retroativa a partir da data da Contratação, e de que não perdeu o cargo em razão de ordem judicial transitada em julgado a ser cumprida ou em cumprimento;
- o) Certidão Negativa de Antecedentes Criminais, emitida pela Secretaria de Segurança Pública do Paraná, obtida conforme orientações no endereço eletrônico e Certidão Negativa de Cartório de Distribuição Cível e Criminal através do endereço eletrônico ambas emitidas nos últimos 30 (trinta) dias anteriores à contratação. Se o resultado da consulta apresentar alguma ocorrência, inclusive possibilidade de homônima (nomes iguais), a certidão não será disponibilizada e o interessado deverá obtê-la diretamente no Setor de Certidões, junto aos distribuidores ou cartórios criminais e Varas de Execução Penal (se houver) das cidades nas quais o candidato tenha residido/domiciliado nos últimos 5 (cinco) anos, emitida no máximo nos últimos 180 (cento e oitenta) dias anteriores à data da contratação;
- p) Para o candidato inscrito como pessoa com deficiência, além do Atestado de Saúde Ocupacional, deve ser apresentado Laudo Médico, comprovando aplicação e compatibilidade com as funções/atribuições do cargo, emitido nos últimos 30 (trinta) dias anteriores à contratação.

9.2 Os Contratos terão prazo máximo de 01 (um) ano, podendo ser prorrogado por igual período, até no máximo de 2 (dois) anos.

9.3 O candidato, após ser contratado, não poderá solicitar afastamento de função, readaptação de função ou alegar incompatibilidade com as atribuições do cargo para o qual foi contratado.

10.0 Da Não Contratação ou Rescisão Contratual

10.1 Será vedada a contratação, ou terá o contrato rescindido, caso contratado, o candidato nas seguintes situações:

- a) Na inscrição, informar Escolaridade que gere pontuação ou remuneração maior que a efetivamente comprovada;
- b) Com contrato em vigor, ou já encerrado a pedido, no mesmo ano letivo, e no qual houve atribuição de aulas ou vagas, através de Contrato em Regime Especial (PSS), pela Secretaria Municipal de Educação - SEMED;
- c) Servidor público vinculado à Administração Direta ou Indireta do Poder Executivo do Município de Lindoeste - PR, salvo os casos permitidos em lei;
- d) Com acúmulo ilegal de cargo, emprego ou função pública, exceto os casos permitidos pela Constituição Federal;
- e) Tenha sofrido algum tipo de condenação criminal em qualquer âmbito judicial, com trânsito em julgado, nos últimos 5 (cinco) anos;
- f) Demitido ou exonerado do Serviço Público, após Processo Administrativo, Processo Administrativo Disciplinar, nos termos da Lei nº 8174/70, nos últimos 2 (dois) anos;
- g) Rescisão contratual, nos termos do artigo 15, da LC nº 108/2005 e demais situações previstas nos arts. nº 279 e nº 285, da Lei nº 8174/1970, precedido de Sindicância, nos últimos 2 (dois) anos;
- h) 70 (setenta) anos completos, de acordo com a Emenda Constitucional nº 20, de 16/12/1998, e Emenda Constitucional nº 41, de 31/12/2003;
- i) Aposentado, na condição de readaptado definitivo ou por invalidez, em cargo ou função equivalente à pretendida;
- j) Não apresentar a documentação exigida para a contratação.

10.2 A rescisão ou a extinção do vínculo em Regime Especial ocorrerão, por pedido, processo administrativo, cuja conclusão for pela procedência, ou término do prazo do contrato.

11.0 Das Disposições Finais

11.1 Não serão fornecidas, por telefone, pessoalmente ou por meio eletrônico, informações que constem nos editais.

11.2 É de exclusiva responsabilidade de o candidato inscrito acompanhar a publicação ou divulgação dos atos concernentes a este Processo Seletivo Simplificado, divulgados no órgão oficial do Município, e atender aos prazos e condições estipulados nas demais publicações durante o Processo Seletivo.

11.3 É vedado ao candidato contratado em Regime Especial, após a distribuição das aulas ou vagas, desistir destas para assumir outras.

11.4 Os casos omissos serão resolvidos pela Comissão Especial da Secretaria Municipal de Educação - SEMED através de designação de comissão, para esse fim.

Lindoeste, 11 de fevereiro de 2016.

SILVIO DE SOUZA
 Prefeito Municipal

ANEXO I DO EDITAL Nº 002/2016 (Processo Seletivo Simplificado – PSS)

Quadro 1 – Tabela de Avaliação de Títulos

Local de vagas para cadastro de reserva: Secretaria Municipal de Educação			
TÍTULOS	DOCUMENTOS PARA COMPROVAÇÃO	PONTOS	MÁXIMO
0.1 – ESCOLARIDADE			
Será excluído do Processo Seletivo o candidato que, na inscrição, registrar Escolaridade que gere pontuação ou remuneração maior que a efetivamente apresentada na Comprovação de Títulos.			
a) Licenciatura Plena na Área Educacional ou Formação Pedagógica específica para os Anos Iniciais (Pedagogia).	Diploma, ou Certidão, ou Certificado de Conclusão de Curso, acompanhado de Histórico Escolar e ou Formação Pedagógica, com no mínimo 540 (quinhentas e quarenta horas), conforme dispõe o art. 3º da Resolução nº 01, de 27/03/2008, do Conselho Nacional de Educação – CNE, emitido por IES devidamente credenciada.	75	75
b) Formação Docente (Magistério).	Quando Acadêmico: Declaração de Matrícula atualizada, expedida no semestre da convocação, acompanhada de histórico escolar emitido por IES devidamente credenciada, onde conste a quantidade de semestres cursados e concluídos informados no momento de inscrição.	50	
c) Acadêmico a partir do 2º período do Curso de Licenciatura (será computado 5,0 pontos por período cursado).	Quando Acadêmico: Declaração de Matrícula atualizada, expedida no semestre da convocação, acompanhada de histórico escolar emitido por IES devidamente credenciada, onde conste a quantidade de semestres cursados e concluídos informados no momento de inscrição.	40	
0.2 – TEMPO DE SERVIÇO			
Não será aceito período de tempo de serviço já utilizado ou em processo de utilização para a aposentadoria. Tempo paralelo deverá ser informado apenas			

