



**O Paraná SAÚDE**  
**FIBROMIALGIA**  
 Doença comum, com diagnóstico apenas clínico

Saiba como cuidar da saúde de seu entidoado

Da Mendini alerta sobre a melhora manuseio de convites com os pacientes

**SEM CORTE DE MINISTÉRIOS**

# Governo propõe nova CPMF e adia reajuste de servidores

Para enfrentar a crise, o governo da presidente Dilma Rousseff anunciou ontem um corte de gastos de R\$ 26 bilhões, o aumento de uma série de impostos, a volta da CPMF em 0,2% e o adiamento do reajuste do funcionalismo público

federal. Áreas como a saúde e programas com o DNA petista como o PAC e o Minha Casa, Minha Vida também serão afetados. Ao contrário do que se esperava, no entanto, não houve corte de ministérios.

Última Hora 20

**MADEIRA APREENDIDA**

Uma carga de palanques feitos com madeira recém-cortada foi apreendida pela Polícia Rodoviária Estadual em uma rodovia em Quedas do Iguaçu. Há fotos que mostram o caminhão apreendido em área de reflorestamento da Araupel invadida por membros do MST.

Oeste 08



## Solidariedade

Foz do Iguaçu adquiriu 50 mil telhas e recebeu outras dez mil do Fundo Iguaçu para doar às famílias atingidas pelo temporal da semana passada. O mutirão de entrega e limpeza de entulhos iniciou ontem, dia em que a cidade teve a situação de emergência reconhecida pelo governo estadual.

Oeste 08

**AJUSTES SEM AFETAR CONSUMO**

A valorização do dólar fez com que criadores do Paraná passassem a faturar mais de R\$ 4 pelo quilo do suíno vivo. Com a moeda americana valorizada frente ao real, o desafio do setor é fazer ajustes sem prejudicar o consumo.

Oeste 10

## Joaquim Barbosa ministra palestra em Cascavel

103

**DIVULGAÇÃO**

**Evasão industrial**

Crescimento acima dos 4% ao ano, energia elétrica 65% mais em conta e impostos baixos. Esses são apenas alguns atrativos que seduzem cada vez mais empresas brasileiras ao Paraguai. Agora, Cidade do Leste quer se transformar em polo para indústrias principalmente paranaenses.

Oeste 12



## Prazo expirado

O vazio sanitário acaba hoje em todo o Paraná. Durante sua vigência, segundo balanço preliminar da Adapar, foram atuados 3,7 mil hectares, mais de 200 deles localizados na região Oeste. As fiscalizações ocorreram durante três meses e a multa para quem manteve soja viva na lavoura varia de R\$ 200 a R\$ 12 mil.

Oeste 08

**MP recorre à Justiça contra demissões com venda do HSBC**

Geral 05

expediente

DESDE 15 DE MAIO DE 1976

O Paraná

Jornal de Fato

Gestão Judicial  
Scherer Assessoria Empresarial Ltda.Diretor  
Jasir Zimmermann  
diretor@oparana.com.brEditor-chefe  
Antonio Sbardelotto  
editoria@oparana.com.br  
www.oparana.com.brRCK Comunicações Ltda. CNPJ: 77.867.877/0001-09  
Jornal Oparana S/A CNPJ: 21.819.026/0001-36 Matriz  
Jornal Oparana S/A CNPJ: 21.819.026/0002-17 FilialRedação, administração, publicidade e oficinas  
Rua Pernambuco, 1.600 - Cascavel - PR CEP 85.810-021 - Caixa Postal 761  
Telefone Central (45) 3321-1000 Fax (45) 3321-1020Emails  
redacao@oparana.com.br  
comercial@oparana.com.br  
assinaturas@oparana.com.br

REPRESENTANTES NACIONAIS

Curitiba / São Paulo / Merconet  
(41) 3073-4666Brasília, Florianópolis/Central  
(61) 3323-4701 / (48) 3218-0500  
Porto Alegre/Expansão Brasil  
(51) 3340-1408

## Editorial

### Como deve ser a metrópole de hoje

Em conferência na Universidade Federal do Rio Grande do Sul, a socióloga holandesa Saskia Sassen, criadora da expressão "cidade global" para definir o espaço urbano impactado pela globalização, afirmou que "fileiras de grandes prédios comerciais, estacionamentos e shoppings centers não fazem de uma região uma cidade". O que faz de um espaço uma cidade é a satisfação das pessoas que ali vivem.

O cuidado com o meio ambiente é um dos principais fatores de satisfação, paralelamente a renda e segurança. Um estudo feito nos EUA avaliando dados populacionais de 51 áreas metropolitanas sugere que diminuir dez microgramas por metro cúbico de partículas poluentes finas (que causam os danos mais sérios ao organismo) resulta em aumento médio de sete meses na expectativa de vida.

O Instituto Nacional de Análise Integrada de Risco Ambiental da Universidade de São Paulo vai mais além: os polu-

entes emitidos pelos veículos na maior metrópole do País diminuem em um ano a expectativa de vida. São 19 mortes por dia decorrentes da poluição. Segundo Paulo Saldiva, coordenador do instituto, as perdas causadas por essas mortes chegam a R\$ 1 bilhão por ano.

Os dois estudos estão ligados ao planejamento mobilidade urbana, que precisa levar em conta o custo-benefício. Encarecer e dificultar o transporte coletivo estimula o transporte individual, favorecendo a poluição e aumentando os custos para a saúde da família e para o erário, no tratamento custoso das enfermidades trazidas ou agravadas pela poluição.

O conceito de cidade global, nos moldes concebidos por Saskia Sassen, teve origem na obra de Peter Hall, projetando "a cidade do amanhã". O amanhã chegou e ainda se parece com um pesadelo distópico. Cabe refletir sobre como retornar o sonho da cidade bela e justa, agora em dimensão metropolitana.

## Estado Islâmico e aborto

Gregorio Vivanco Lopes

O mundo tem assistido espantado e horrorizado imagens de islamitas do Estado Islâmico degolando pessoas, ou então as queimando vivas dentro de gaiolas, expondo-as como bichos, tudo sem motivo nem julgamento.

É um horror tal que só não se transforma em indignação e não caminha para a realização de uma nova Cruzada santa porque o mundo ocidental está imobilizado pelo gás paralisante de certo ecumenismo e por uma noção falseada do que seja a paz e o diálogo.

Entretanto, é preciso perguntar: não é pior do que esses crimes atrozos o aborto provocado?

A mãe que conscientemente mata o próprio filho, inocente e indefeso, fruto de suas entranhas e dependente de sua proteção, não dá provas de uma tal insensibilidade humana e moral que a torna semelhante ou talvez pior do que um terrorista? Este, por mais criminoso que seja, não mata os seus filhos. Experiências científicas mostram que o feto sofre enormemente ao ser extirpado.

Para amortecer as consciências das mães que assim agem, as abortistas de profissão vão inventando desculpas ideológicas esfarrapadas, como um direito da mulher ao próprio corpo, a conveniência de evitar que a criança nasça com defeitos, e argumentos nazi-eugenistas de todo tipo.

No sentido de pulverizar esses mitos malsãos, prestou um grande serviço a professora de História Contemporânea da Universidade de Roma la Sa-

pienza, Lucetta Scaraffia, em artigo reproduzido pelo jornal "O Estado de S. Paulo" (7-3-2015), sob o título "Utopia equivocada".

O leitor poderá conferir a seguir alguns trechos significativos do mesmo: "A possibilidade de abortar assinala - na opinião de muitos - uma meta indiscutível no processo de libertação da mulher, a ponto de se entender o aborto como um 'direito da mulher' que deve ser defendido a todo custo. É terrível pensar que a liberdade das mulheres deva ser medida em relação à morte de outro ser humano, o qual, além de tudo, é o mais fraco dos seres, um filho que depende da mãe para vir ao mundo".

"Para se igualar aos homens, elas não precisam se libertar da maternidade. Esse erro nasce de um conceito equivocado de emancipação, da ideia de que, para se igualarem aos homens, as mulheres devam tornar-se como eles, ou seja, libertar-se da maternidade, aliviar-se de um ônus que é também um mistério maravilhoso, graças ao qual elas se tornam criadoras de uma maneira inigualável, que as faz protagonistas de uma relação extremamente intensa e especial com outros seres humanos, únicas, diferentes".

"Hoje, depois de muitas intervenções, médicos e psicólogos sabem que são extremamente frequentes as depressões pós-aborto, cuja manifestação pode ocorrer anos depois do episódio médico, aparentemente esquecido".

"São reconhecimentos dramáticos, que se contrapõem à leviandade ideológica com que a intervenção é considerada e defendida nas batalhas pró-aborto, enganando mais uma vez as mulheres, induzindo-as a um conformismo 'politicamente correto' que prejudica somente elas".

"A legalização do aborto introduz em nossas democracias uma forte contradição; de fato, ela implica existirem seres indignos de nascer, que não são iguais aos outros".

Não é fora de propósito lembrar o exemplo da médica italiana Gianna Beretta Molla (1922-1962), que preferiu sacrificar sua vida para que sua filha pudesse nascer. Foi canonizada em 1994.

Gregorio Vivanco Lopes é advogado



## Rompendo paradigmas

Wilson Quinteiro

No pós-guerra de 1945, em que os países se viram obrigados a reconstruir o que a guerra destruiu, especialmente as suas economias combalidas em virtude dos enfrentamentos bélicos, a União passou a ser mais demandada na criação e reestruturação de setores estratégicos - saúde, educação, segurança transporte, telecomunicações e energia, dentre outros - sem, contudo, atingir metas desejáveis justamente em razão da má gestão dos recursos públicos federais.

Neste cenário de inadequada gestão federal de recursos, aliado à necessidade indeclinável da eficaz reestruturação dos setores estratégicos e à crescente demanda da sociedade pelos serviços públicos, o processo de parcerias entre a União, estados e a iniciativa privada ganhou corpo, culminando com a criação legislativa de uma forma de delegação de atividades estatais, consubstanciada na Lei Federal nº 11.074/2004.

A importância deste modelo reside na possibilidade da atuação mais eficiente da iniciativa privada em setores até então geridos de modo inadequado ou acanhado pela administração pública. Em contrapartida, a população passou a contar com um marco regulatório que tem por objetivo a construção, com maior eficiência, de estruturas estratégicas necessárias ao desenvolvimento nacional.

Um dos exemplos de parcerias público-privadas em andamento é a duplicação da PR-323, entre Paçandu a Francisco Alves, que vai preservar vidas, ampliar o escoamento de produtos agrícolas e agropecuários e criar melhores condições de desenvolvimento econômico para a região Noroeste do Paraná.

No contexto atual de desaceleração da atividade econômica e de diminuição do ritmo da produção, reduziu-se ainda mais a capacidade de investimentos federais diante da ocorrência de desaceleração da arrecadação de

receitas, potencializado por um programa de desonerações fiscais adotado pelo governo federal, cujos aspectos, somados, inibem acenadamente a capacidade de investimentos federais em setores estratégicos, fazendo ganhar maior importância a atuação da iniciativa privada como parceira na gestão delegada de segmentos cruciais ao desenvolvimento social e econômico do país.

Neste momento de insegurança econômica e de limitações do poderio estatal em realizar investimentos, o poder público pode e deve romper com alguns paradigmas enraizados na concepção administrativista de nossos governantes, consistente no entendimento de que a administração pública deve ocupar, de modo amplo, quase todo o espaço no exercício das suas atribuições, sem delegá-las ao setor privado.

A sociedade brasileira almeja um modelo de gestão pública mais ágil e em sintonia fina e imediata com as necessidades da população. Para isso, a administração pública há que ser menos intervencionista, se adaptar rapidamente aos novos paradigmas de eficiência, afastando-se da administração burocrática e adotando uma administração gerencial, e por fim, enxergar na iniciativa privada a grande aliada para que sejam atingidas, de modo eficiente, as metas sociais necessárias ao bem-estar das pessoas.

Desse modo, o modelo de parceria público-privada financiado pelo Sistema Nacional de Fomento e seus bancos públicos com carteira de desenvolvimento, como é o caso do BRDE (Banco Regional de Desenvolvimento do Extremo Sul), se constitui como importante ferramenta para o desenvolvimento do país nos seus diversos setores e aspectos, especialmente em relação a qualidade de vida e dignidade humana.

Wilson Quinteiro é advogado e diretor de operações do BRDE

## falecimentos

Até o fechamento deste caderno não houve registro de óbitos na Acesc em Cascavel.

COROA DE A PARTIR DE FLORES R\$ 150,00  
www.coroasfloriprev.com

FAIXA E FRETE GRÁTIS PARA TODO O INTERIOR DO PARANÁ, CURITIBA E REGIÃO

# Informe da redação

editoria e colaboradores

## Menos mal!

Vinte dias depois de aprovar em primeiro turno a venda e o consumo de bebidas alcoólicas dentro dos estádios da cidade, os vereadores de Curitiba mudaram de opinião e ontem rejeitaram a proposta. No curso do debate, inclusive com posicionamentos críticos da parte de autoridades policiais, o número de vereadores contrários à liberação mais que dobrou, saltando de 11 para 28. Merece aplausos tal decisão, pois, como diz o ditado, "errar é humano, mas persistir no erro é burrice".

## Crise na pauta

As dificuldades financeiras enfrentadas pelas prefeituras diante das sucessivas quedas no FPM dominaram a reunião descentralizada da Amop em São Pedro do Iguaçu. Prefeitos e vices de toda a região compareceram ao encontro, que foi presidido pelo primeiro vice da entidade, Beto Lunitti.

## Sem fechamento

A mais importante decisão tomada neste encontro é a manutenção do protesto marcado para o próximo dia 21, mas não mais com o fechamento das prefeituras. Todos os municípios filiados à Amop participarão do ano, mas o fechamento será facultativo.

## Outras ações

Diferentemente do que havia recomendado num primeiro momento, a AMP (Associação dos Municípios do Paraná) está orientando as prefeituras não mais ao fechamento no dia 21, mas ao desenvolvimento de ações de divulgação de campanha para mostrar à população que, por mais que reduzam suas despesas, as prefeituras não conseguem mais dar conta das demandas em razão da excessiva concentração de arrecadação em poder do governo federal.

## Biometria

Por sugestão do deputado André Bueno, a quem recebeu ontem, em seu gabinete, o presidente do TRE-PR, desembargador Jucimar Novochadlo virá a Cascavel nos próximos dias para discutir com a chamada sociedade organizada um esforço concentrado para acelerar o processo de cadastramento biométrico do eleitorado do Município.



"Sabemos que foi uma luta a conquista do segundo turno e agora não queremos que Cascavel perca essa possibilidade", afirmou André. Até ontem haviam se cadastrado pouco mais de 104 mil eleitores.

\* Uma reunião ontem na Prefeitura, com a participação de Evandro Roman, deixou bem encaminhada uma solução para duplicar o trecho ligando a BR-277 ao aeroporto de Cascavel. \* As autoescolas de Cascavel prometem fazer nesta terça, na Câmara, um grande ato em protesto contra a exigência do simulador de direção para treinar futuros motoristas. \* A Câmara de Foz do Iguaçu vota hoje, em redação final, projeto que obriga todas as empresas prestadoras de serviços à prefeitura a emplacarem seus veículos na cidade.

## Conexão Empresarial

# Joaquim Barbosa ministra palestra hoje em Cascavel

**Cascavel** - O ministro aposentado Joaquim Barbosa, ex-presidente do STF (Supremo Tribunal Federal), abre hoje à noite a oitava edição do Conexão Empresarial. Ética na política e nas empresas será o tema da palestra, a ser ministrada às 19h30, no Teatro Municipal, para uma plateia de cerca de 800 pessoas.

Considerado um dos principais juristas da história recente do Brasil, Joaquim Barbosa se notabilizou no processo do mensalão, que quebrou uma longa tradição de impunidade e levou figuras de ponta do cenário político nacional à prisão, dentre elas o ex-ministro da Casa Civil, José Dirceu.

Barbosa é um exemplo de superação. Natural do interior de Minas Gerais, chegou em Brasília nos anos 70 com o pai Joaquim (pedreiro) e a mãe Benedita (faxineira) determinado a vencer na vida. Começou a vida fa-

zendo bicos em diversas áreas, inclusive como faxineiro, e quase quatro décadas mais tarde, aos 58

anos de idade, tornou-se o primeiro negro a assumir o comando da mais alta corte judicial do País.



## OUTRAS CONFERÊNCIAS

O programa Conexão Empresarial é uma iniciativa da Acic e tem outras duas palestras previstas ainda para este mês, mas em outro espaço: o Anfiteatro Emir Sfair. A primeira será no dia 22, com o consultor e escritor Glicléir Regina, e a segunda no dia 29, com o jornalista Clayton Conservani.

## PR e PMN selam a primeira dobrada

**Cascavel** - O número de pré-candidatos à sucessão de Edgar Bueno caiu de 17 para 16 como fruto da primeira composição partidária com vistas às eleições do ano que vem. O empresário Samoel de Matos abdicou de sua pré-candidatura pelo PMN ontem, depois que seu partido selou um acordo com o PR do presidente da Câmara, Gugu Bueno.

A primeira aliança partidária anunciada para as eleições do ano que vem manteve a pré-candidatura de Gugu, que cumpre seu primeiro mandato de vereador. Já Samoel ficou como opção para a vice-prefeitura, o que ainda não está definido tendo em vista a necessidade de buscar outros partidos para fortalecer o grupo.

"Queremos construir um pacto por Cascavel. Desde o início da nossa pré-candidatura havia uma proximidade com o PMN e a partir de agora caminhamos juntos", explicou Gugu. "Se amanhã o grupo político achar impor-

tante a minha candidatura a vice-prefeito, vou analisar a possibilidade", ponderou Samoel. Os dois anunciaram o acordo em visita à redação de **O Paraná**, na qual se fizeram acompanhar do vereador Robertinho Magalhães, também do PMN.



Robertinho, Gugu e Samoel em visita à redação de **O Paraná**

## Projeto altera regras de concurso público

**Cascavel** - Foi aprovado ontem pela Câmara, em primeira discussão, projeto que altera o regulamento para realização de concurso público em Cascavel. A iniciativa tem por objetivo adequar as regras de acesso ao concurso público, especialmente para a função de guarda municipal.

Entre as alterações previstas estão a inclusão das etapas eliminatórias de investi-

gação social e de curso de formação para os guardas municipais, sendo considerados aprovados apenas os candidatos aptos após o curso de formação. Se considerar pertinente, a prefeitura pode ampliar a utilização destas etapas para outros cargos.

Além disso, a prova de aptidão física terá caráter eliminatório e será aplicada exclusivamente aos cargos de agente de segurança patri-

monial, educador social, guarda municipal e guarda patrimonial.

Três projetos que regulamentam a criação e o processo de seleção para a Guarda Municipal estão tramitando na Câmara desde o dia 21 de agosto. No quadro de cargos, o município prevê 100 vagas para o cargo de guarda municipal, porém num primeiro momento deverão ser convocados apenas 50.

**Patrões “generosos”...**

Em 2002, quando Luiz Inácio Lula da Silva venceu sua eleição presidencial, a folha do governo federal era de R\$ 75 bilhões por ano. Ao fim do segundo mandato de Lula, o custo já havia atingido R\$ 183 bilhões. Com Dilma Rousseff, o aumento acelerado continuou e os custos saltaram para R\$ 240 bilhões.

**...com dinheiro alheio**

Fernando Henrique Cardoso contratou 19 mil servidores em oito anos, enquanto Lula aumentou o quadro em 205 mil em igual período. Já Dilma contratou 115 mil só no seu primeiro mandato. Além disso, o custo médio por servidor saltou de R\$ 40,4 mil/ano em 2002 para paga R\$ 110,4 mil/ano em 2014.

## Na Rússia

# Temer diz não acreditar em afastamento de Dilma

**Moscou** - Em visita oficial à Rússia, o vice-presidente Michel Temer afirmou ontem quer certeza de que Dilma Rousseff permanecerá no comando da Presidência da República até o fim de seu mandato, em 2018.

Primeiro nome na linha sucessória em caso de impeachment, Temer deu a declaração ao ser questionado por um jornalista sobre se Dilma está tendo uma “última chance” no governo. Ele reagiu dizendo que “a presidente está se recuperando cada vez mais”.

O discurso de ontem, no entanto, é contraditório com o feito pelo próprio Temer no início do mês, durante um debate com um grupo de empresários em São Paulo. Na ocasião ele disse que sem reverter os atuais índices de rejeição considerava “difícil” Dilma resistir a mais quase três anos e meio de mandato.

À época, a fala de Temer gerou um grande mal-estar no governo. Diante da repercussão, ele chegou a divulgar nota oficial na qual repudiou

as “teorias” de que estivesse agindo como conspirador.

**INVESTIDORES**

Temer viajou à Rússia comandando uma comitiva de ministros brasileiros com o objetivo de atrair investimentos para o Brasil. Antes de falar com os jornalistas, ele visitou um estande do Brasil em uma feira de alimentos na capital russa. Mais cedo, o vice havia se reunido com o presidente da Duma, a Câmara dos Deputados da Rússia.



Vice-presidente Michel Temer

**ESTRATÉGIA DA OPOSIÇÃO**

Na semana passada, partidos da oposição e até da base governista – entre os quais PSDB, PPS, DEM, PSC, PMDB, PTB e SD –, lançaram, na Câmara dos Deputados, um movimento a favor da abertura do processo de impeachment da presidente. O grupo criou um site para coletar assinaturas de eleitores e parlamentares que defendem o afastamento com o objetivo de reforçar os pedidos de abertura dos vários processos de impeachment que aguardam decisão do presidente da Câmara, Eduardo Cunha.

## Financial Times “detona” o Brasil

**Brasília** - O jornal britânico “Financial Times” usou seu editorial para classificar a economia brasileira como uma “bagunça” e o sistema político do País como “podre”, além de criticar a presidente Dilma Rousseff e o vice Michel Temer.

Intitulado “A terrível queda do Brasil do êxtase econômico”, o texto começa com um quadro desalentador: “Se o Brasil fosse um paciente, os médicos o diagnosticari-

am como em estado terminal”, diz o jornal, afirmando que a descrição avalizada é de um senador petista cujo nome não revela.

Para o FT, somando-se à situação interna fatores como a economia chinesa em desaceleração e a possível alta de juros nos EUA, o Brasil está sofrendo “o começo de um estresse econômico extremo”.

A publicação cita a impopularidade de Dilma e diz ser

“praticamente impossível para ela responder adequadamente à crise. Sobretudo quando o Congresso está mais focado em salvar a própria pele”.

Apesar disso, o editorial afirma que a saída de Dilma teria um “político medíocre substituído por outro”, lembrando que a linha sucessória conta com Temer e os presidentes da Câmara, Eduardo Cunha, e do Senado, Renan Calheiros.

## Bancadas unem forças pelo Paraná

**Curitiba** - O presidente da Assembleia Legislativa, deputado Ademar Traiano, recebeu ontem a visita do deputado federal João Arruda, coordenador da bancada paranaense no Congresso Nacional. O encontro aprofundou a ideia de uma ação conjunta das bancadas federal e estadual em torno dos interesses do Paraná.

“Pretendemos unir as bancadas estaduais e esse encontro é um passo importante nesse sentido”, disse Arruda. Para Traiano, existem várias problemas importantes que podem ser encaminhados de forma conjunta, entre eles “os investimentos federais no Paraná e as iniciativas de alterações no pacto federativo”.

Traiano convidou Arruda para participar de uma reunião de todas as assembleias estaduais a ser realizada em 14 de outubro em Brasília. Arruda, por sua vez, propôs um encontro entre as bancadas estadual e federal do Paraná em fins de outubro ou início de novembro para delimitar as ações práticas em torno da ação conjunta.

**coluna Esplanada**POR LEANDRO MAZZINI Twitter @colunaesplanada**A PEC Anti-Lula 2018**

A oposição não quer facilitar a vida da presidente Dilma tampouco a esperança de Luiz Inácio Lula da Silva. Filha do delator do mensalão, o ex-presidiário Roberto Jefferson – que manda no PTB – a deputada federal Cristiane Brasil (PTB-RJ) acaba de protocolar a PEC 125, que pode enterrar a carreira de Lula, se aprovada. Ele pretende se candidatar em 2018. O texto proíbe a ‘releição por períodos descontinuados para cargos do Executivo’, desde preferitos até presidente da República.

**Adesão**

A proposta tem a simpatia de todos os partidos da oposição de muitos do PMDB, a maior bancada do Congresso.

**Sei, não sei..**

Questionado pela Coluna, o presidente da Câmara, Eduardo Cunha – opositor declarado do PT – diz não saber de nada. Mas acredita que a PEC vai para a CCJ em breve.

**O porém**

Há um obstáculo. A PEC barra também pretensões de prefeitos e governadores, que têm seus interesses e forte influência em suas bancadas no Congresso; podem impedi-la.

**Coturno na porta**

A situação ficou feia entre a caserna e o Governo depois da malsucedida portaria do Ministério da Defesa que tirou poderes dos militares em nomeações e transferências. O Governo recuou. É que militares mais exaltados enviaram recados velados ao Planalto de que poderiam ‘destabilizar ainda mais o Governo’ – não se imagina como.

**E o exemplo?**

A mudança seria mínima na conta, mas o exemplo enorme e significativo. Mas nenhum ministro vai reduzir o próprio salário, nem a presidente; tampouco falam dos jetons milionários que recebem nos conselhos de estatais, que fazem dobrar seus ganhos.

**Palácios do barril**

Enquanto o Governo vende imóveis de luxo, a Petrobras, sem caixa e correndo atrás de empréstimos, se acomoda – e bem. Apenas no Rio, além da conhecida sede própria, a estatal e a BR mantêm dois novos edifícios inteiros alugados no Centro.

**No sal**

Em Vitória, a Petrobras ocupa a nova mega sede do pré-sal, erguida superfaturada, confor-

me mostra a operação Lava Jato. E a petroleira nem vai mais explorar a camada.

**Dançou**

É pule de 10 o TRE de Minas cassar hoje o mandato do deputado Luis Tibé (PTdoB). Ele é acusado de pedir votos dentro de uma escola ano passado.

**Toda zen**

Mesmo com a Rede Sustentabilidade no fômo do TSE, a presidente Marina Silva, atualmente no PSB, não quer saber de eleições municipais em 2016. Pretende entrar em período sabático de estudos no exterior.

**Veneno não vale**

Em tempos de ajuda humanitária internacional, um especialista, remexendo projetos da Câmara, encontrou o que titula de ‘PL Bom Samaritano’. Mas nem tanto. Do ex-senador Lúcio Alcântara (PSDB-CE), ele prevê isenção de punibilidade criminal para doadores de alimentos em caso de o beneficiário ir a óbito devido a efeitos da ingestão.

**Lupa na conta**

Ninguém quer deixar barato esse vaivém de pacotes e ajustes. Economista renomado, o deputado Júlio César (PSD-PI) apresentou o requerimento 43/15 para que o Tribunal de Contas da União fiscalize o.. Ministério da Fazenda.

**Olha aí, Dilma!**

A Câmara da pequena São Francisco do Glória (MG) aprovou a redução de 20% dos salários do prefeito, vice e secretários – proposta enviada pelo prefeito José Bissiat (PT). Por tempo indeterminado. Com outras ações, querem economizar R\$ 100 mil/mês.

**Neoverde**

O ex-deputado federal Sérgio Barradas Carneiro se filia ao PV após 16 anos de PT – e anteriormente seis anos de PDT. Foi a única alternativa de partido independente.

**Ponto Final**

‘Ela está se recuperando’

Sobre a presidente Dilma, do meu amigo vice Michel Temer, que levou para a Rússia quatro ministros do PMDB enquanto ela se virava por aqui no fim de semana.

Com Luana Lopes, Equipe de DF e SP

[www.colunaesplanada.com.br](http://www.colunaesplanada.com.br) - contato@colunaesplanada.com.br - Caixa Postal 1980 - CEP 70254-970 - Brasília DF

**Inadimplência do consumidor**

Os registros de pagamentos em atraso do consumidor brasileiro em agosto foram 16,7% maiores do que em igual etapa do ano passado, informou ontem a Serasa Experian. Segundo a companhia especializada em informações de crédito, no acumulado do ano até agosto, o índice subiu 16,9% ante mesma etapa de 2014. Sobre julho, porém, o indicador de agosto teve queda de 2,8%, devido à menor quantidade de dias úteis em agosto (21 contra 23), afirmou a Serasa Experian.

**Juros do cartão de crédito sobem**

Os juros do cartão de crédito subiram em agosto e atingiram o maior nível desde março de 1999, mostra levantamento feito pela Anefac (Associação Nacional dos Executivos de Finanças, Administração e Contabilidade). Segundo a entidade, a taxa média do rotativo (o crédito usado quando o consumidor não paga a fatura em dia) foi de 13,37% ao mês, o que equivale a 350,79% ao ano.

**Impostômetro**

**Brasileiro paga R\$ 1,4 trilhão em impostos 16 dias antes que em 2014**

**São Paulo** - O valor dos impostos pagos pelos brasileiros atingiu a marca de R\$ 1,4 trilhão na madrugada de ontem, segundo o Impostômetro da ACSP (Associação Comercial de São Paulo). O montante foi atingido 16 dias antes em relação ao ano passado. O Impostômetro soma os

tributos federais, estaduais e municipais pagos desde o primeiro dia deste ano. A arrecadação pode ser acompanhada em tempo real no site [www.impostometro.com.br](http://www.impostometro.com.br), mantido pela ACSP.

**NOVA METODOLOGIA**  
As comparações entre 2015 e 2014 já contemplam a nova

metodologia do Impostômetro. Em maio deste ano, foi alterada a forma de medição da carga tributária na fermentação, em função da mudança na metodologia do cálculo do PIB (Produto Interno Bruto) implementada em março pelo IBGE (Instituto Brasileiro de Geografia e Estatística).

Com isso, os valores exibidos pelo painel passaram a considerar novos dados de arrecadação de Imposto de Renda e de contribuições federais. Também foram incluídas arrecadações de municípios que, antes, não estavam sendo informadas à Secretaria do Tesouro Nacional.

**Apesar da crise, 56% das PMEs esperam atingir metas em 2015**

**São Paulo** - Apesar da crise econômica brasileira, 56% das pequenas e médias empresas (PMEs) no Brasil esperam atingir suas metas estabelecidas para 2015. É o que revela a recente pesquisa da Consultoria Doctor Trade, especializada em gestão de negócios para esse segmento. O levantamento mostra ainda que mais de 90% das PMEs estabeleceram metas de resultados para o ano corrente. No entanto, uma parcela significativa (37%) afirma que trabalham com metas mais intuitivas do que concretas.

“De qualquer forma, quase a metade das pequenas e médias empresas no Brasil acredita não atingir o resultado esperado para o ano. A baixa expectativa se deve, em parte, por fatores internos ligados ao negócio, como, por exemplo, capacidade de planejamento e dificuldades na gestão financeira”, comenta Henriley Domingos, diretor da Doctor Trade.

Embora a crise econômica tenha se agravado de 2014 para cá, a pesquisa da consultoria mostra que quase 20% das PMEs esperam obter um volume de negócios em 2015 no mesmo patamar registrado no ano anterior.

**Ministério Público vai à Justiça para evitar demissões com a venda do HSBC no Paraná**

**Curitiba** - O MPT-PR (Ministério Público do Trabalho no Paraná) entrou com uma ação com pedido de liminar contra os bancos HSBC e Bradesco na última quinta-feira (3). A ação resulta de uma série de negociações com o HSBC por conta de demissões em massa ocorridas no ano passado e da atual negociação de compra do banco pelo Bradesco, visando garantir a manutenção de direitos trabalhistas dos empregados após a transação. O primeiro inquérito foi instaurado após denúncias do

Sindicato dos Empregados em Estabelecimentos Bancários de Maringá e Região, em novembro passado, de que o banco estaria promovendo dispensas em massa, totalizando em torno de mil casos desde o início de 2014. O sindicato realizou tentativas de negociação, negadas pelo banco. O MPT-PR entrou então como mediador das negociações, com o objetivo de suspender as dispensas coletivas. O inquérito foi arquivado no final de novembro quando se teve notícia de que as demissões foram suspensas e que uma ne-

gociação coletiva foi iniciada. Entretanto, em maio de 2015 houve um pedido de desarquivamento do inquérito após a notícia de que o HSBC encerrava as atividades no Brasil. O Sindicato dos Bancários de Curitiba e Região pleiteou junto ao banco a inclusão de cláusulas que garantissem os direitos dos trabalhadores na negociação. Em investigações realizadas desde então, concluiu-se que as dispensas em massa ainda seriam um risco aos trabalhadores, visto que nada havia sido estabelecido quanto a demis-

sões futuras no banco. Não há qualquer garantia de manutenção dos empregos dos funcionários pelo HSBC e pelo comprador Bradesco em procedimento oficial junto ao MPT-PR, apesar de ser veiculado na imprensa a informação de que não haverá demissões. Por essa razão, uma ação com pedido de liminar foi instaurada, solicitando à Justiça do Trabalho que os réus se abstenham de realizar demissões em massa sem prévia negociação coletiva. A multa solicitada por dano moral coletivo é de R\$ 10 milhões.

**INDICADORES ECONÔMICOS**

**DÓLAR** 14/09

% dia compra	venda	% mês
COMERCIAL -1,6%	3.8130	3.8140 +5,2%
PTAX (BC)	-0,1%	3.8647 3.8653 +6,0%
PARALELO	-0,7%	3.7200 4,0600 +6,3%
TURISMO	-0,7%	3.7200 4,0300 +6,1%
EURO	-0,4%	4,3690 4,3709 +7,1%

**US\$ 1 É IGUAL A:** **MOEDAS X REAL**

lêne	119,96	lêne	R\$ 0,0322
Libra est.	0,6484	Libra est.	R\$ 5,96
Euro	0,8843	Peso arg.	R\$ 0,41
Peso arg.	9,359	R\$ 1:	1.435,13 guaranis

**BOVESPA** 14/09

IBOVESPA: +1,90%	47.281 pontos
Ações	% R\$ 7,72
Petrobrás PN	+0,78%
Vale PNA	-1,98%
Bradesco PN	+4,46%
Brasil ON	+5,63%
OI PN	+9,06%
Usiminas PNA	-7,96%

**TABELA DO IR**

BASE (R\$)	Aliq. %	deduzir
Até 1.903,98	-	-
De 1.903,99 até 2.826,65	7,5	142,80
De 2.826,66 até 3.751,05	15	354,80
De 3.751,06 até 4.664,68	22,5	636,13
Acima de 4.664,68	27,5	869,36

Dedução p/ dependente: R\$ 189,59; IR 2015: sexta parcela vence em 30/09, com juros Selic de 5,35%

**SAL. MÍNIMO PR** (maio/2015 a abril/2016)

I	R\$ 1.032,02	III	R\$ 1.111,04
II	R\$ 1.070,33	IV	R\$ 1.192,45

Em reais. \*Faixa II: empregados domésticos.

**PREVIDÊNCIA COMP. AGOSTO**

**Empresário/empregador**  
Contribui com 11% sobre o pró-labore, entre R\$ 788,00 (R\$ 86,68) e R\$ 4.663,75 (R\$ 513,01), por GPS

**Autônomo**  
1) Quem só recebe de p. fisicas: recolhe 20% entre R\$ 788,00 (R\$ 157,60) a R\$ 4.663,75 (R\$ 932,75). 2) Recolhe de p. jurídicas: a empresa recolhe 11% sobre o máximo de R\$ 4.663,75 (R\$ 513,01) e desconto do autônomo. 3) Recolhe de jurídicas e físicas: desconto de 11% sobre o que recebe de jurídicas até R\$ 4.663,75 (R\$ 513,01). Se não atingir este teto, recolhe 20%, sobre a diferença até R\$ 4.663,75. 4) Aut. especial sobre R\$ 788,00, recolhe 5% (donas de casa, Lei 12.470/2011) ou 11% (demais especiais), mas só aposenta por idade.

**Facultativo**  
Contribui com 20% sobre R\$ 788,00 (R\$ 157,60) a R\$ 4.663,75 (R\$ 932,75), através de carnê.

**Assalariados**  
Salários até R\$ 1.399,12 8%  
de R\$ 1.399,13 até R\$ 2.331,88 9%  
de R\$ 2.331,89 até R\$ 4.663,75 11%

**MERC. RURAL**

**PREÇO PRODUTOR (DERAL/SEAB)**

Em 14/09	PR	DIÁ	30d.	Casc.
SOJA	68,49	0,5%	7,1%	67,50
MILHO	22,91	0,9%	9,7%	22,20
TRIGO	34,29	0,1%	0,9%	34,00
BOI GORDO	146,66	0,0%	0,1%	147,00
FRANGO	2,40	3,0%	3,4%	2,15

**BOLSA DE CHICAGO**

Em 14/09	CONT.	FECH.	DIÁ	30d.
SOJA	set/15	882,75	-5,00	-4,6%
FARELO	set/15	312,70	-1,40	-3,8%
MILHO	set/15	379,00	4,50	4,1%
TRIGO	set/15	485,75	10,25	-4,1%

**LOTES/ATACADO (AGDOSSIÉ/DINHEIRO)**

Em 14/09	PRAÇA	R\$	SEM	30d.
SOJA	Cascavel	76,00	1,3%	10,1%
SOJA	Paranaguá	81,00	0,6%	8,0%
MILHO	Cascavel	26,00	2,0%	13,0%

**PRODUTOR E LOTES:** soja, milho e trigo em sc 60kg, boi gordo em arroba e frango em kg. CHICAGO: pontos e cents de US\$ /bushel na soja (27,2kg), milho e trigo (25,4kg) e US\$ /tonelada curta no farelo (907kg). DIA: var. em pontos

**POUPANÇA - TR**

Período/	Poup. antiga	Poup. nova	TR
depósitos... até 3/5/12	part. 4/5/12		
15/8 a 15/9	0,6639	0,6639	0,1631
16/8 a 16/9	0,6928	0,6928	0,1918
17/8 a 17/9	0,6853	0,6853	0,1844
18/8 a 18/9	0,7200	0,7200	0,2189
19/8 a 19/9	0,7207	0,7207	0,2196

**ÍNDICES DE INFLAÇÃO**

Índice em %	JUL	AGO	ano 12m
IPCA (IBGE)	0,62	0,22	7,06 9,53
IGP-M (FGV)	0,69	0,28	5,34 7,55
IGP-DI (FGV)	0,58	0,40	5,53 7,80

**REAJUSTE DE ALUGUÉIS**

Índice	JUL	AGO	SET
IGP-M (FGV)	1,0559	1,0697	1,0755
IGP-DI (FGV)	1,0622	1,0743	1,0780

\* Correção anual. Multiplique valor pelo índice

SELIC ANUAL: 14,25% | TJLP: 6,50%/ano

**OUTROS INDICADORES**

	JUL	AGO	SET
TJLP (%)	6,50	6,50	6,50
Sal. mínimo	788,00	788,00	788,00
UPC	22,69	22,69	22,69

**CUSTO DA CONSTRUÇÃO (CUB)**

R\$/m²	JUL	AGO	%m	%ano	%12m
Paraná	1.292,05	1.294,21	0,17	7,02	7,51
Norte	1.279,20	1.280,44	0,10	7,21	7,47
Oeste	1.290,82	1.293,45	0,20	7,32	8,17



INCUBATÓRIO REALEZA/PR

**DIP**  
FRANGOS S/A

**diplomata**  
Qualidade com sabor.





### Divisão do material da PR-163

O prefeito de Cascavel, Edgar Bueno, e o prefeito de Santa Tereza do Oeste, Amarildo Rigolin, assinam hoje, às 10 horas, termo de cooperação federativa para divisão do material pétreo do antigo trecho da rodovia PR-163. Os resíduos foram doados pelo Dnit (Departamento Nacional de Infraestrutura de Transportes), atendendo pedidos dos municípios. O documento será assinado no início da rodovia, nas proximidades do antigo trevo de Capitão Leônidas Marques.

## Nova exigência

# Autoescolas realizam protesto contra simuladores de direção

O aparelho pode encarecer em até 30% as CNHs na categoria B

**Cascavel** - Uma manifestação de grandes proporções promete parar o trânsito nos arredores da Câmara Municipal de Cascavel hoje, a partir das 14h30. Cerca de 150 autoescolas de Cascavel e região vão desmarcar as aulas desta terça-feira para uma ação contra a obrigatoriedade dos simuladores de direção. O aparelho pode encarecer em até 30% as CNHs (Carteiras Nacionais de habilitação) na categoria B.

O equipamento, que custa de R\$ 40 mil a 50 mil, é uma espécie de videogame que terá que ser usado, por lei, em cinco aulas das 25 que os candidatos à CNH para automóveis precisam fazer. A resolução começa a valer a partir de janeiro de 2016. Contudo, a eficiência e os custos do simulador são questionados ferrenhamente pela Ascefocon (Associação dos Centros de Condutores do Estado do Paraná), que está unindo forças com autoescolas de todo o País para revogar a resolução 543/2015, que torna obrigatório o uso do equipamento. Além do valor da máquina, os centros terão que arcar mensalmente com o software, que poderá chegar até R\$ 5 mil por estabelecimento.

“A ideia é revogar a resolução definitivamente. Hoje, teremos uma espécie de motomoveis públicos. Os vereadores estão mostrando o seu apoio à causa. Também buscamos o apoio da população e dos deputados da bancada para-

naense. A ação de hoje vai mobilizar os funcionários e a sociedade em geral contra os simuladores. Inclusive, vamos levar os carros dos centros para pressionar e mostrar nossa força”, enfatiza a presidente da associação, Olga Catarina Zanoni.

●CRISLAINE GÜETTER



Santos e Olga comandam movimento no Paraná

## ENCARECIMENTO

Um dos pontos levantados pela presidente da associação, Olga Catarina Zanoni, é que o simulador apenas encarece a carteira, mas que não significa um aprendizado efetivo ao aluno. “Estão dizendo que o simulador vai melhorar o aprendizado e vai reduzir os acidentes. Isso não é verdade. Onde será que o aluno aprende mais: em um automóvel na via pública com instrutor, ou atrás de uma mesa numa sala fechada em um videogame? Para os instrutores, o consenso é que serão cinco aulas jogadas fora, aulas que os candidatos poderiam estar aprendendo realmente na rua e não desperdiçando dinheiro com videogame”, pontua. O coro é endossado pelo vice-presidente da entidade, Claudeir Santos. “Sou instrutor prático há 17 anos e digo, sem dúvidas, não resolve nada essas aulas no videogame. Coloque a pessoa no computador e depois no volante no dia a dia, não tem nada a ver. Infelizmente, o aluno vai pagar mais para aprender menos. Essa é a realidade”, frisa. (CG)

## MOÇÃO DE APOIO

O presidente da Câmara de Cascavel, vereador Gugu Bueno (PR), usou a tribuna na sessão de ontem para pedir aos demais colegas assinar uma moção de apoio às autoescolas, que lutam contra a resolução do Contran (Conselho Nacional do Trânsito). O órgão federal tornou o uso obrigatório dos simuladores de direção para os centros de formação de condutores. “Trata-se de uma armadilha que vai aumentar o custo da habilitação para o aluno e autoescolas. Vamos pedir que essa resolução seja revista pelo Contran”, afirmou Gugu. A moção deve ser lida na sessão de hoje do Legislativo cascavelense. (CG)

## Seminário debate doenças, nutrição e o uso de antibióticos na avicultura

**Cascavel** - Cada dia mais competitivo, o mercado internacional enfrenta toda a sorte de barreiras comerciais, ambientais, tributárias e alfandegárias. Mas quem vem ditando a última palavra nas relações econômicas entre os povos são as barreiras sanitárias.

Em um mundo onde os mais modernos meios de transporte rompem as fronteiras, encurtam as distâncias e aproximam as pessoas, a sanidade dos produtos exportados e importados, pelas facilidades da propagação de vírus e bactérias, vem merecendo a atenção primordial de todos os países.

Diante dos desafios impostos por esse cenário, cresce a importância de eventos como o Encontro MercoLab de Avicultura, que chega neste ano à sua 11ª edição reunindo novamente em Cascavel, nesta terça-feira, palestrantes de renome mundial, o que o coloca entre os mais prestigiosos seminários nacionais do gênero.

Com a participação de dois conferencistas estrangeiros (um inglês e outro norte-americano), o 11º Encontro MercoLab de Avicultura terá lugar no Centro de Convenções e Eventos de Cascavel, hoje, das 9h às 18h, e sua programação foi estabelecida com base em sugestões de colegas que fazem a avicultura da nossa região.

O evento é idealizado e promovido pelo laboratório veterinário MercoLab.



## Não deixe seu tanque entrar na reserva!

A DIAL garante o combustível para o seu posto ou TRR. Gasolina e Diesel fornecidos pela Petróleo Brasileiro S/A. Agilidade na entrega, com frota própria.



(45) 3224-6363



Dial Distribuição Abastecimento e Logística Ltda.  
Rodovia BR 277, Km 600 - Cascavel - PR

## Correios

# Funcionários decidem hoje sobre greve

**Cascavel** - Numa assembleia nesta noite, a partir das 18h30, em frente à agência dos Correios localizada no cruzamento da Rua Carlos Gomes com a Maranhão, os funcionários da empresa decidem se iniciam a paralisação a partir das 22h desta terça-feira, quando os empregados do res-

tante do País também podem dar início ao movimento paradedista. A decisão tomada na assembleia em Cascavel valerá para o quadro de funcionários das regiões Oeste e Sudoeste do Estado.

A forma como pode ocorrer a greve, caso se confirme, será discutida após o encontro de

hoje, mas de acordo com o diretor do Sintcom-PR (Sindicato dos Trabalhadores nos Correios do Paraná), Reginaldo Rodrigues da Silva, a expectativa é de que o atendimento em todos os estabelecimentos seja suspenso por prazo indeterminado.

O sindicato pede reajuste

salarial de 12%, além da incorporação de R\$ 300 de aumento linear. Já a empresa propôs à categoria aumento linear de R\$ 150 a partir de agosto e de R\$ 50 a partir de janeiro de 2016, além da incorporação na GIP (Gratificação de Incentivo à Produção) de R\$ 100 no benefício a par-

tir de janeiro e de R\$ 50 a partir do mês de maio. A empresa afirma que chegou ao seu limite de reajuste e cita que um possível movimento grevista prejudica não só a população, mas a própria empresa e os trabalhadores.

● MARCELO MACHADO

## Meta é atingir 100% da frota de ônibus com bilhetagem eletrônica

**Cascavel** - Passados os 90 dias do prazo para que a lei da bilhetagem eletrônica entrasse em vigor, o Município ainda não sabe quando 100% da frota dos ônibus do transporte urbano realizarão a cobrança da passagem apenas com o uso dos cartões. A lei deveria entrar em vigor ontem, mas segue sem data definida.

Hoje 160 mil pessoas utilizam um dos quatro cartões do Vale Sim, o que representa 73% dos 70 mil usuários diários. “Desde maio, quando a lei foi aprovada, percebemos aumento na procura tanto pelo vale-transporte quanto ao vale escolar e ao vale gratuito”, ex-

plica a supervisora do Vale Sim, Elza Maria Machajweski.

A principal questão que envolveu a discussão era de que maneira os moradores que utilizam o transporte esporadicamente poderiam ter acesso aos ônibus. “Já implantamos 28 pontos de recarga para que o morador não precise ir até a sede do Vale Sim fazer a recarga. Além disso, cinco mil unidades do Vale Express foram distribuídos nestes pontos”, conta Elza.

O Vale Express tem o objetivo de atender estes moradores que não utilizam os ônibus diariamente, podendo ser recarregados com até dez

passagens. “Quando as passagens acabarem, o morador pode recarregar novamente. Porém, como o cartão não é vinculado a CPF ou CNPJ, em caso de perda, não é possível bloqueá-lo para recuperar as passagens”, explica.

### GRADATIVAMENTE

Dos 76 ônibus da Viação Capital, uma das empresas que realiza o transporte, 19 já fazem a cobrança exclusivamente com o cartão. Da Pioneira, são 81 ônibus, sendo que todos os micrões realizam o transporte apenas com o uso do cartão.

● NATHALIA LEHNER



Município continua com adequações para que a bilhetagem eletrônica atinja 100% da frota de ônibus

www.assischateaubriand.pr.gov.br

**DEIXAR ÁGUA PARADA EM CASA É DAR AS COSTAS PARA O INIMIGO.**

Basta uma pessoa não colaborar com as ações de combate à Dengue para que muitas outras sofram com a doença, inclusive ela mesma. É que uma fêmea de mosquito põe cerca de 450 ovos durante a sua vida e, se estiver contaminada, ela inocula o vírus nos ovos e os mosquitos já nascem contaminados. Isso multiplica as chances de propagação da Dengue.

Por isso, comece hoje mesmo a verificar a sua casa, quintal, bem como terrenos baldios e até a casa de amigos e vizinhos. Não deixar água parada em garrafas, pneus, tampinhas, pratos e outros recipientes, impede que as fêmeas depositem os ovos, interrompendo o ciclo de vida dos mosquitos.

Não espere ser contaminado pela Dengue para começar a luta contra o transmissor da doença. A Dengue mata e você pode não ter outra chance.

**A Dengue mata. Não deixe água parada.**

Município de Assis Chateaubriand  
Preparando nossa cidade para o futuro!



## Rondon incentiva conservação do solo

Secretaria de Agricultura de Marechal Cândido Rondon contratou 750 horas máquinas para apoiar a conservação de solos no município. Inicialmente, foram atendidas microbacias do Arroio Fundo, Sanga Guará, Arroio Curvado e Sanga São Cristóvão, beneficiando oito comunidades rurais. Foram feitas obras em cerca de 90 propriedades.

## Protocolos assistenciais

O prefeito Beto Lunitti sancionou lei autorizando o Governo de Toledo a promover a institucionalização de protocolos assistenciais de enfermagem na rede pública de saúde. A lei atende uma demanda antiga da categoria, que passa a ter respaldo das ações executadas de forma padronizada. Com a finalização dos protocolos, o próximo passo será o encaminhamento ao Conselho Regional de Enfermagem.

## Plantio da soja

# Vazio sanitário encerra hoje no Paraná

Dados preliminares registram 14 autos de infração no Oeste

**Cascavel** – O vazio sanitário, medida que previne a ferrugem asiática da soja, encerra hoje em todo o Paraná. Desde seu início, em 15 de junho, a região Oeste contabilizou 14 autos de infração, distribuídos nos municípios de Toledo, Cascavel, Matelândia, Corbélia, Iguatu, Itaipulândia e Catanduvas, além de um quilômetro de estrada. Os dados ainda são preliminares e podem sofrer alterações já que os núcleos regionais ainda não emitiram balanço oficial. A Adapar

(Agência de Defesa Agropecuária do Paraná) não divulgou ainda o número final de propriedades rurais que mantinham o cultivo da soja mesmo em período proibitório. O último boletim dava conta de 3,7 mil hectares atuados e outros cinco mil hectares que receberam notificações. Segundo a Adapar, as notificações são emitidas antes do período de fiscalização ser iniciado para que o produtor consiga retirar qualquer resíduo de soja viva da lavoura. No ano passado, o Estado emitiu cerca de 300 autos infracionários.

O agricultor que não retirar a soja de sua propriedade durante os três meses do vazio sanitário corre o risco de ser multado. Os valores variam de R\$ 200

a R\$ 12 mil. É possível ainda que ele receba uma advertência.

Além do Paraná, os estados de Tocantins, Maranhão, Bahia, Goiás, Mato Grosso, Mato Grosso do Sul, São Paulo, Minas Gerais, Santa Catarina e o Distrito Federal também têm o vazio sanitário como a principal ferramenta contra pragas.

### FERRUGEM ASIÁTICA

A ferrugem asiática é a principal doença da soja, causadora de prejuízos significativos à cultura. Sua principal característica é a desfolha precoce das plantas da oleaginosa, má formação de grãos e redução de até 100% da produtividade. O uso intensivo de fungicidas para o controle

## SAFRA 2015/2016

A Secretaria Estadual da Agricultura e do Abastecimento estima que a primeira safra de grãos de verão para o período 2015/2016 aponta a tendência do cultivo da soja, que deve continuar em alta no Paraná, avançando ainda mais sobre as áreas de milho e feijão, o que já ocorre nos últimos anos. Conforme o Deral (Departamento de Economia Rural), na safra de grãos de verão 2015/16 a área plantada e o volume de produção deverão se manter em 5,85 milhões de hectares e 22,1 milhões de toneladas nesse período do ano. Com o fim do vazio sanitário, os produtores já podem iniciar o plantio da soja. Segundo estimativas, o cultivo ocorrerá numa área de aproximadamente seis milhões de hectares. (MK)

da doença causa a perda de eficiência dos produtos disponíveis no mercado devido à diminuição da sensibilidade do fungo aos fungicidas, intensificado principalmente

pelas safras consecutivas, semeaduras tardias, manejo inadequado e ausência de rotação de culturas.

• MARINA KESSLER

## PRE apreende madeira extraída por sem-terra

**Quedas** – Homens da Polícia Rodoviária Estadual de Quedas do Iguaçu apreenderam, no fim de semana, palanques de madeira que eram transportadas em um velho caminhão. A suspeita se confirmaria pouco depois, a madeira foi extraída ilegalmente por membros do Movimento Sem-Terra de área invadida da Araupel.

Os ocupantes do veículo confessaram à polícia que a madeira havia sido extraída do Projeto Quatro, área da empresa que atua em Quedas do Iguaçu e que foi recentemente invadida por membros do movimento. Depois de falarem com o advogado, os detidos disseram que a carga vinha do Assentamento Celso Furtado.

A Polícia Rodoviária Estadual fez o flagrante e encaminhou a carga e os ocupantes à delegacia, para a instauração de inquérito. A Justiça determinou fiança de R\$ 4 mil para a pessoa que se apresentou como dona da madeira e de R\$ 2 mil ao motorista do caminhão. O veículo está retido. Há gravações que apontam como o esquema da extração ilegal da madeira funciona na região, que envolve inclusive suborno.

Fotografias mostram o caminhão apreendido em



O caminhão apreendido pela Polícia Rodoviária: madeira

uma área de reflorestamento da Araupel, que foi invadida pelo MST. O sócio-proprietário da empresa, Tarso Giacometti, informa que há muito tempo os sem-terra fazem corte ilegal e abastecem uma rede clandestina de comercialização. A madeira é vendida por uma fração do que vale. Além disso, os sem-terra são acusados de matar animais silvestres, de derrubar árvores em áreas de preservação ambiental e de colocar fogo em áreas com reflorestamento.

## Polícia e Força Verde investigam crime ambiental em S. Terezinha

**Santa Terezinha** - Um crime ambiental foi confirmado pela Secretaria de Agropecuária e Meio Ambiente de Santa Terezinha de Itaipu. A ação irregular de descarte de materiais recicláveis aconteceu na comunidade de São José, área rural do município. A denúncia partiu do próprio agricultor cuja propriedade foi o alvo do crime passível de multa e de detenção de um a seis meses, conforme a lei federal de crimes ambientais (Lei 9605/98).

Segundo o agricultor Salésio Fontana, que trabalhava próximo do local do descarte, o material teria sido lançado por uma picape preta. "Eu estava passando agrotóxico e vi uma Montanha preta jogando lixo na minha propriedade", disse. Após o flagrante, Fontana decidiu fazer a



A Força Verde acompanha as investigações

denúncia à equipe de meio ambiente da prefeitura.

Por se tratar de um crime ambiental, a Força Verde também foi acionada. Junto aos resíduos foram encontrados

pelos policiais diversos comprovantes de pagamento, contas de energia e notas fiscais em nome e CPF da mesma pessoa, que poderão facilitar a localização do infrator.

## Foz adquire 50 mil telhas e inicia entrega

**Foz** – O mutirão de limpeza e entrega de telhas às famílias atingidas pelo temporal em Foz do Iguaçu começou ontem e já atendeu grande parte dos moradores de Ouro Verde, Novo Horizonte, Carimã e Polônia, bairros localizados na região de Porto Meira, a mais prejudicada pela tempestade de dias atrás.

Segundo a Secretaria de Assistência Social, qualquer tipo de entulho será recolhido nos

próximos dias, incluindo telhas danificadas, madeira, alambrados, caixas e outros materiais. O propósito, além de dar a destinação correta aos resíduos, é evitar novos criadouros do mosquito da dengue.

Foz foi a cidade paranaense mais afetada pelo temporal, com 60 mil pessoas atingidas e dez feridos. O município adquiriu 50 mil telhas e outras dez mil foram doadas pelo Fundo Iguaçu. Em um primei-

ro momento, 1,2 mil residências serão atendidas.

O trabalho de entrega de telhas é feito a partir do cadastramento das famílias, que ainda pode ser realizado no Cras. Um caminhão carregado com telhas seguiu até os jardins Polônia e Carimã, locais em que soldados do Exército distribuíram os materiais.

• MARINA KESSLER



VISITAS TÉCNICAS | Conselho Jovem conhece ações empreendedoras

ASBES/DORIA



Dezesseis membros do Conselho do Jovem Empreendedor da Acic participaram de três visitas técnicas na última quinta-feira. Sob liderança do presidente do CJE, Renan Simões Tonin, os conselheiros estiveram na Itaipu, em Foz do Iguaçu, e nas empresas Ninfa Indústria de Alimentos, em Medianeira, e na Deion Fábrika de Detergentes, em Matelândia. Em Foz, a comitiva também visitou o templo budista.

Negócios

# Cidade do Leste quer virar polo a indústrias

**Leis simples, impostos e energias com percentuais baixos são atrativos irresistíveis**

**Foz** – Crescem as articulações para fazer de Cidade do Leste um dos polos paraguaios para a instalação de indústrias brasileiras. Um dos setores mais inclinados a aceitar o desafio é o automotivo. A prefeita Sandra Zacarias está de olho nas movimentações em torno do tema, principalmente com a forte valorização do dólar frente ao real, que reduziu expressivamente as vendas de importados a brasileiros. Um dos atrativos às empresas brasileiras é a política fiscal do país vizinho, considerada mais simples e de menor recolhimento do que a nacional. A Lei Maquila é um dos diferenciais, já que garante isenção de impostos na importação de máquinas e de matérias-primas. Quando o produto final deixa o país vi-

zinho, o tributo incidente é de apenas 1% sobre o valor da fatura de exportação.

Há diversos outros aspectos que tornam o Paraguai interessante aos industriais brasileiros. Lá, a carga tributária é de 20% do PIB, Produto Interno Bruto, enquanto que no Brasil ela está na casa dos 40%. A legislação trabalhista é flexível. Os encargos giram em 35% e aqui chegam perto dos 100%. A tarifa de energia é pelo menos 65% mais barata que a brasileira, que praticamente dobrou em prazo de apenas um ano devido ao desequilíbrio fiscal do Governo Dilma Rousseff.

**CRESCIMENTO**

Como o que mais interessa no mundo dos negócios são números, o Paraguai exibe alguns de fazer inveja mesmo ao gigante do hemisfério sul das américas. O PIB em 2013 foi de 14,1%, foi de 4,3% no ano passado e deverá fechar o atual exercício com crescimento acima dos 4%. Os resultados dos últimos dois meses podem pare-

cer pequenos, mas não são, principalmente comparados com os índices do Brasil, com avanço de apenas 0,2% no PIB em 2014 e com recuo de 2% neste ano.

**OTIMISMO**

Uma das autoridades paraguaias mais otimistas com a atração de empresas brasileiras é o ministro da Indústria e Comércio, Gustavo Leite. No período de 2007 a 2013, o número de indústrias brasileiras em solo paraguaio dobrou e deverá crescer ainda mais no curto prazo se depender do otimismo de Gustavo.

Apenas em um ano, 21 novas empresas aderiram ao regime da maquila. De acordo com o ministro, a integração produtiva, que tem a simpatia também do governo brasileiro e de diretores da binacional Itaipu, deverá estimular ainda mais a matriz econômica no Paraguai. Embora a mão de obra não seja cara, um dos desafios é conseguir pessoas qualificadas para certas funções.

•JEAN PATERNO

**BILATERAL**

Entre janeiro e agosto, as exportações brasileiras para o Paraguai totalizaram US\$ 1,661 bilhão e as importações, US\$ 603 milhões. O superávit na balança comercial brasileira foi de US\$ 1,058 bilhão, de acordo com o Ministério de Desenvolvimento, Indústria e Comércio Exterior.

**DESAFIOS IMENSOS**

Enquanto o Paraguai simplifica, o governo brasileiro complica a cada dia a vida dos empresários. O Brasil é o país mais burocrático do mundo e os custos de produção são cada vez maiores e explodiram nos últimos meses. Somente em 2015, o preço da energia elétrica aumentou em mais de 50%. As dificuldades são tantas que fazem com que os empresários pisem no freio, enxuguem custos, reavalie investimentos e demitam. Foi o que ocorreu com a Fiasul, em Toledo. Devido aos novos custos, principalmente da energia, a empresa desativou um dos três turnos e 112 funcionários perderam o emprego de uma única vez. (JP)

# Panorama regional

regional@oparana.com.br

**Leilão em Santa Terezinha**

Acaba de ser lançado em Santa Terezinha de Itaipu edital de leilão público de veículos inservíveis. Serão 13 lotes e a licitação será de forma presencial dia 30 de setembro. Os carros podem ser vistos no pátio da Secretaria de Obras e Serviços Públicos. Poderão participar pessoas físicas e jurídicas. Menores de 18 anos não emancipados, servidores e ocupantes de cargo em comissão, em exercício na Prefeitura de Santa Terezinha de Itaipu, estão impedidos de participar.



**Colômbia**

Dezenove empresárias de cidades da região embarcam hoje para viagem técnica à Colômbia. Organizada pela Associação Comercial e Industrial de Foz do Iguaçu em parceria com a Caciopar Mulher, a viagem será às cidades de Bogotá (capital) e de Cartagena das Índias. O retorno será no dia 22.

**Prefeituras**

Prefeitos e prefeitas da Associação dos Municípios do Oeste do Paraná participaram da terceira reunião descentralizada de 2015 da entidade municipalista em São Pedro do Iguaçu. O evento, na sexta-feira, foi presidido pelo prefeito de Toledo e primeiro vice-presidente da Amop, Beto Lunitti, e pelo prefeito anfitrião, Natal Nunes Maciel. Na pauta, ações para o protesto agendado para o dia 21.

**Crimes**

Marechal Cândido Rondon acaba de realizar mais um encontro do Gabinete de Gestão Integrada, órgão que tem por objetivo promover ações conjuntas para o enfrentamento da criminalidade, evitar a fragmentação das ações e segmentos, valorizar o servidor que atua na segurança pública e atuar em três eixos - gestão integrada, atuação em rede e perspectiva sistêmica.

**32 anos**

A dupla Teodoro e Sampaio encerrou domingo série de shows gratuitos que comemorou o aniversário de 32 anos de Tupãssi. Milhares de pessoas acompanharam a apresentação dos sertanejos. O evento foi aberto com um desfile da Miss Tupãssi Larissa Moura e das vencedoras do Miss Teen - Thalia

Mariussi, Camila Neves, Adriana Grando e Natalia Azevedo, e da Miss Simpatia Plus Size, Ana Carolina Ferrari.

**Países**

São Miguel do Iguaçu recebe hoje representantes de 20 países ganhadores do Prêmio Water for Life (Água Fonte de Vida), da ONU Água, além de autoridades das Nações Unidas e de outros organismos internacionais. O encontro será no sítio Arruda, em Linha Urussanga. O evento é organizado pela ONU e Itaipu Binacional de hoje a quinta-feira em São Miguel e Foz do Iguaçu.

**Vagas**

Agência do Trabalhador de Maripá informa que estão disponíveis vagas para emprego, entre elas de auxiliar de linha de produção, repositor e pacoteiro de supermercado, doméstica, zeladora, secretária e caixa de supermercado. Para mais informações, os interessados poderão entrar em contato pelo telefone (44) 3687-1101.

**Conferência**

Mulheres tiveram a oportunidade de participar da 2ª Conferência dos Direitos da Mulher, no Lar dos Idosos, em Missal. O tema foi Mais direitos, participação e poder para as mulheres.

**Só até sexta**

Os interessados em participar do 3º Congresso Caciopar precisam se apressar. As inscrições podem ser feitas apenas até sexta-feira. Elas devem ser confirmadas pelo site da coordenadora, no endereço [www.caciopar.org.br](http://www.caciopar.org.br) no banner do Congresso. O valor é de R\$ 75 por pessoa e dá direito, além do material, a café da manhã, almoço (menores bebidas) e coquetel de encerramento.

**Concurso de contos**

A Unioeste, câmpus de Toledo, encerra no dia 30 de setembro inscrições ao concurso de Contos Paulo Leminski que, desde seu início em 1989, faz parte do calendário de Eventos Culturais de Toledo e da Unioeste. A promoção é da Unioeste e Prefeitura de Toledo. O conto inscrito deve ser obra original e inédita. O concurso não cobra taxa de inscrição. Todas as informações podem ser obtidas no endereço <http://www.unioeste.br/leminski> e <http://www.toledo.pr.gov.br>.

## Suinocultura

## Ajustes no preço sem afetar consumo

No Paraná, o suíno vivo chegou a ser comercializado por produtores independentes a R\$ 4,10 o quilo

**Curitiba** - O mercado de suínos está ajustando seus custos de produção para definir o preço do animal vivo para abate e da carne suína que contemple as necessidades de todos os integrantes da cadeia, sem afetar o consumo. A questão envolve produtores independentes e integrados, cooperativas, intermediários, frigoríficos, empresas integradoras e atacadistas.

Nos últimos dias, tem-se observado uma alta no preço do suíno, tanto no Paraná quanto nos demais estados, incluindo Minas Gerais e São Paulo, que são referências no Brasil. Isso se dá, também, em razão do aumento da procura pela carne suína diante dos novos hábitos do consumidor.

No Paraná, o suíno vivo chegou a ser comercializado, semana passada, por criadores independentes, a R\$ 4,10 o quilo, em média. Em algumas regiões do Estado, como na de Guarapuava, a semana começou com o preço cotado em R\$ 4,25. Já o mercado de São Paulo abriu a semana com o quilo a R\$ 4,21/4,27.

## ESTUDO

Pesquisa feita pelo Centro de Estudos Avançados em Economia Aplicada, o chamado Cepea/UFPR, apontou que na semana passada a média no preço do suíno, no Paraná, foi de R\$ 3,72. Em um breve levantamento junto aos integrantes da cadeia suinícola no estado paranaense, se verifica, também, uma leve disputa no ambiente de negócios, com concessões de ambas as partes, até que se consolide um valor que atenda às necessidades do produtor, mas que ao mesmo tempo não sobrearregue quem está do outro lado da negociação.

Esse valor já está definido em torno dos R\$ 4 o quilo do suíno vivo. O que está certo, mesmo, é que se os custos se oneram cada vez mais, os repasses são necessários. Por isso, há a necessidade de definir um preço médio referencial

que norteie o mercado suíno no Paraná, que é o terceiro maior produtor do país, assim como no restante do Brasil.

## ELEVADO

Outro fator a se observar é que o preço da carne bovina no mercado brasileiro não se retraiu e se mantém elevado, e isso estimula o consumo das outras carnes, como a suína. Em meio à crise econômica como a que está ocorrendo no Brasil, o consumidor acaba optando por uma carne com preço mais acessível no varejo.

●CESAR DA LUZ

**Há também o aumento do consumo da carne suína devido a novos hábitos do comprador**

## Mercado vive o oposto de um ano atrás

O presidente da Associação Paranaense de Suinocultores, Jacir Dariva, assim como para os demais produtores contatados, como o presidente da Associação de Suinocultores do Oeste do Paraná, Adilson Kulp, destacam, ainda, a alta do dólar como um fator importante que tem influenciado nos ajustes do preço do suíno.

“O dólar em alta acaba elevando o preço dos insumos e isso, por sua vez, gera preocupações aos produtores”, ressaltam líderes do setor. Ou seja, se de um lado a alta do dólar facilita as exportações brasileiras de carne, de outro aumenta os custos, pois os insumos, entre os quais o farelo de soja, milho e outros ingredientes da nutrição animal, são cotados pela moeda norte-americana.

Na verdade, o mercado de suínos vive um momento totalmente diferente do que ocorreu no mesmo período do ano passado. Enquanto em 2014, quando tradicionalmente se inicia um qua-

dro melhor ao produtor, o dólar se encontrava na casa dos R\$ 2,80 e os insumos estavam em baixa, agora o dólar já está próximo dos R\$ 4 e os insumos tiveram uma alta considerável, exemplos dos preços do milho e do farelo, alimentos básicos que compõem a ração animal.

Assim, mesmo que não se sustente por muito tempo um preço acima dos R\$ 4 por quilo do suíno vivo, os produtores alegam não se tratar de aumento na margem de lucros – algo que deve existir em qualquer atividade –, mas que se está apenas

repassando o aumento nos custos de produção da atividade.

Também nesse sentido, os produtores lembram que nos meses de outubro e novembro do ano passado, o preço do quilo do suíno vivo girava em torno de R\$ 4,80, enquanto o dólar estava na faixa dos R\$ 2,80, consequentemente, com custos de produção controlados, e que não é isso o que ocorre atualmente, justificando a necessidade de se equalizar o preço do suíno, para dar fôlego aos criadores para cobrir o aumento nos custos de produção.

## EXPORTAÇÕES

As exportações dos produtos do agronegócio alcançaram US\$ 7,34 bilhões em agosto deste ano, o que representa recuo de 17,4% nas vendas externas do País em relação ao mesmo mês do ano passado. As carnes apareceram em segundo lugar no ranking exportador do agronegócio no mês passado, com US\$ 1,30 bilhão e 563 mil toneladas embarcadas. A carne de frango teve receita de US\$ 642 milhões, enquanto a bovina apareceu com vendas externas de US\$ 498 milhões. A carne suína in natura está na terceira posição, com um resultado de US\$ 114 milhões em remessas para o exterior. (CL)

## Risco Brasil

Em se tratando de dólar, a moeda norte-americana fechou a semana passada no maior nível desde 2002, chegando às máximas históricas em meio a renovadas preocupações com a crise política e econômica no Brasil e com investidores buscando proteção antes de eventos importantes nos próximos dias, tanto no cenário local quanto no externo.

O dólar avançou 0,69 por cento, chegando a R\$ 3,8771 na venda, maior nível de fechamento desde 23 de outubro de 2002, quando foi a R\$ 3,915.

Na semana passada, o dólar acumulou alta de 0,43 por cento sobre o real. Ainda na semana passada,

na noite da quarta-feira, dia 9, a Agência S&P piorou a classificação de risco do Brasil para “BB+” ante “BBB-” e sinalizou que pode colocar a nota ainda mais dentro do grau especulativo ao atribuir perspectiva negativa ao rating. Enquanto isso, o mercado espera que o governo reaja anunciando mais medidas fiscais e cortes.

Os economistas observam que, impulsionado pela perda do selo de bom pagador pelo Brasil, o dólar continuará sua disparada, como na quinta-feira, dia 10, movimento que só foi contido pela atuação do Banco Central, que anunciou leilão de venda de dólares com compromisso de recompra. (CL)



### Panela no fogão

O Corpo de Bombeiros foi acionado ontem para combater um incêndio em um prédio. Chegando ao local, no Edifício Golden Park, na Rua Minas Gerais, a equipe descobriu que o fogo tinha sido causado no fogão, onde a moradora do apartamento havia esquecido uma panela com alimento.

### Passeio ciclístico

Cerca de 200 ciclistas participaram no domingo da 13ª edição do 13º Passeio Ciclístico do 6º Batalhão de Polícia Militar em Cascavel. O trajeto foi de aproximadamente cinco quilômetros e percorreu várias ruas do centro da cidade. Ao final, as crianças puderam se divertir em cama elástica, piscina de bolinhas e pintura de rosto, entre outras atividades. Também houve sorteio de prêmios aos participantes.

## Superlotação

# MP intervém para evitar rebelião em Mal. Rondon

**Mal. Cândido Rondon** – Os cerca de 150 presos que estão na cadeia pública da Delegacia de Marechal Cândido Rondon estão ameaçando fazer uma rebelião caso a superlotação do local não seja resolvida em breve.

Projetado para abrigar 18 pessoas, o local está com um contingente quase nove vezes maior e no fim de semana a situação se agravou ainda mais depois que um grupo quebrou a parede que divide as celas e teve acesso aos detentos que estão no espaço chamado “seguro”.

Na manhã de ontem o promotor Sidiclei Rozzolen de Oliveira esteve na cadeia para manter contato com os detentos. O representante do Ministério Público ouviu uma série de reclamações. Há alguns meses, a pedido do MP, a Justiça já havia interditado o local.



O promotor foi à cadeia para ouvir as reivindicações dos detentos

A solução para driblar os problemas da unidade é a transferência dos detentos condenados, mas isso só pode

acontecer em grande escala com a conclusão das obras de reforma da PEC (Penitenciária Estadual de Cascavel), que

teve a capacidade reduzida de 1,1 mil vagas para pouco mais de 300 com a rebelião do fim de agosto do ano passado.

## DH investiga crimes do fim de semana

**Cascavel** – A Delegacia de Homicídios de Cascavel ainda investiga a tentativa de homicídio contra Tarcísio Gosmann, de 38 anos, ocorrida na noite de domingo. Ele foi atingido com seis facadas na Rua Copacabana, no Bairro Periolo.

De acordo com a delegada Mariana Vieira, a DH praticamente esclareceu a autoria do crime, mas para não atrapalhar os trabalhos não foram repassadas mais informações.

Tarcísio foi atendido por socorristas do Siate e encaminhado em estado grave ao Hospital Universitário.

Outro crime a ser esclarecido pela Polícia Civil é o homicídio de Fernando Tavares, de 38 anos, executado a tiros dentro do carro na esquina das ruas Manoel Ribas e Vitória, no Bairro Neva, no início da tarde de sábado.

Segundo a polícia já existe uma linha de investigação a respeito do caso. Fernando não possuía antecedentes criminais.

• BRUNO SILVA

## Região tem mais de R\$ 20,5 milhões em carros parados nos pátios da PRF

**Cascavel** – Mais de R\$ 20,5 milhões estão parados nos postos de fiscalização da PRF (Polícia Rodoviária Federal) das delegacias de Cascavel, Guaíra e Foz do Iguaçu. Segundo dados levantados junto à corporação, há 1.615 veículos em Cascavel, cerca de 1.500 em Foz e aproximadamente mil em Guaíra.

O valor corresponde ao total de veículos que estão apreendidos multiplicados por R\$ 5 mil, valor médio de cada carro, moto, caminhonete, caminhão ou ônibus. A maioria são motocicletas e estão paradas porque os proprietários não se interessaram em retirá-las.

Para tentar minimizar esse problema, desde o mês passado a PRF vem cobrando diárias de permanência dos veículos apreendidos nos pátios da corporação. A diária para motocicletas é de R\$ 23,03 e para carros com até 3,5 toneladas, de R\$ 38,50. Já para veículos

de grande porte, acima de 3,5 toneladas, a taxa é de R\$ 140,72.

Vale ressaltar que, por mais que os veículos estejam apreendidos, os tributos devidos continuam sendo computados. Taxas como IPVA, licenciamento, multas e diárias de permanência dos veículos serão cobrados do proprietário quando este for retirar seu bem.

Estima-se que em todo Paraná existam mais de 10 mil veículos apreendidos



## BRASIL E PARANÁ

Segundo a PRF, em todo o País existem mais de 58 mil veículos apreendidos em pátios da corporação. Nos postos de fiscalização da PRF do Paraná e suas respectivas delegacias existem cerca de 10 mil veículos. Por ser área de fronteira, as três delegacias da região são as que concentram o maior número no Estado. Em Foz do Iguaçu.

## panorama policial

### Conciliação

Foi realizada ontem no 3º Juizado Criminal, no Fórum de Cascavel, uma audiência de conciliação com Leônidas Quadra, o palhaço Tico Bonito. Ele foi detido no dia 14 de agosto após ser acusado de desacatar policiais militares do Pelotão de Choque durante uma apresentação do Calçadão da Avenida Brasil. Não houve acordo e uma nova audiência será marcada.

### Em Beltrão

Luis Antônio de Jesus, ex-presso da Penitenciária Estadual de Cascavel, provocou um incêndio na noite de domingo na Penitenciária Estadual de Francisco Beltrão. Segundo o Corpo de Bombeiros, ele estava isolado em uma cela da 9ª galeria e ateou fogo em um colchão. Os militares controlaram as chamas rapidamente. Luis responde por crime de homicídio e foi transferido durante a rebelião da PEC, em agosto do ano passado. A família dele seria de São Paulo e nunca o visitou.

### Maconha

A Polícia Militar de Diamante do Oeste apreendeu ontem 270 quilos de maconha. A ação ocorreu na localidade de Linha Ponte Nova, entre Diamante do Oeste e Rami-lândia. A droga estava em bolsas de fertilizantes, cobertas por um tecido preto.

### Assassinato em Foz

Um rapaz de 20 anos foi assassinado a tiros na noite de domingo no Bairro Morumbi III, em Foz do Iguaçu. Antonio Marcos de Oliveira foi morto com seis disparos calibre 9 milímetros. Socorristas do Siate foram acionados, mas ao chegarem constataram que ele já estava morto.

### Mortes na estrada

Dois jovens morreram e uma adolescente ficou ferida num grave acidente na noite de domingo na PR-317, entre Formosa do Oeste e Jesuítas. O acidente envolveu um Honda Civic, com placa de Nova Santa Rosa, conduzindo por Lucas de Almeida Serrano, 21 anos e o GM Vectra, de Formosa do Oeste, conduzido por Hemerson Sanches de Almeida, 31 anos. Os dois condutores eram moradores de Formosa do Oeste e retornavam de Maripá, onde haviam participado de um evento. O condutor do Civic foi ejetado do veículo e teve morte instantânea. Já o condutor do Vectra foi socorrido e encaminhado ao hospital de Jesuítas, mas não resistiu e também morreu.

## Canal I

# Band em noite de gala

Por: Flávio Ricco

Colaboração: José Carlos Nery

Na noite desta terça-feira, excepcionalmente, o programa "Show da Fé", pertencente à igreja de Romildo R. Soares, não será levado ao ar na faixa nobre da Bandeirantes. Um fato que podemos considerar inédito em sua programação desde 2003 para cá ou como uma grande conquista do seu diretor Diego Guebel, para tornar a exibição do último capítulo de "Mil e Uma Noites" e haver toda uma preparação ao longo do prime time para

a grande final do "MasterChef". Será só um dia ou apenas uma noite, com atrações que devemos considerar especiais, o que tornará impossível se chegar a maiores conclusões e mesmo a resultados do que a Band poderia atingir sem a igreja no meio. A importância dos fatos acabou justificando essa medida. A novela turca recolocou a emissora no campo da teledramaturgia e o "MasterChef", já em sua segunda temporada, veio a se tornar o grande sucesso da sua grade. Para os seus diretores, a Bandeirantes terá hoje uma noite de gala.

# TV TUDO

### Preparação (1)

Na Globo, para todos os efeitos, a Olimpíada de 2016, no Rio, já começou. O que ela chama de "time ouro", grupo formado por ex-atletas, passou a receber uma série de treinamentos especiais, com vistas à grande cobertura.

### Preparação (2)

O chamado "time de ouro" é formado por Guga Kuerten, Hortência, Flávio Canto, Daiane dos Santos, Tânia, Maurren Maggi, Giba, Fabi e Gustavo Borges. Além de aulas de inglês e espanhol, todos estão sendo acompanhados por fonoaudiólogos e recebendo orientações de como usar o microfone e se portar diante das câmeras.

### Está em pé

A possibilidade da Band vender o seu serviço de mídia exterior e até mesmo uma das TVs do cabo continua existindo, depois das recentes visitas às suas instalações por empresas de fora. Não há nada ainda em fase de conclusão. Ou como é dito internamente, "todos gostaram da noiva, mas até agora ninguém trocou aliança".

### Pode dar casamento

A verdade é que se trata de uma negociação ampla e que pode demorar algum tempo. Mas como se admite, existe mais de um novo interessado e os dois querendo casar.

### Balança

A se levar em conta o que é apresentado, devemos concluir que é enorme o risco de Bruna Marquês e Tatá Werneck terminarem "I Love Paraisópolis" bem acima do peso. Não há um capítulo da novela em que as duas não apareçam à mesa, ou tomando café da manhã, almoçando, jantando ou fazendo um lanchinho. Repare. Como diria um antigo comediante, Pagano Sobrinho, as duas têm mesmo jeito de quem almoça e janta todos os dias.

### Assim como

Todo aquele que assiste à Globo e acompanha as chamadas do "Jornal da Globo", sempre vê uma Christiane Pelajo saltitante, animadíssima e espalhando as mãos de um lado para o outro. Não importa quais sejam as manchetes.

### Tudo organizado

Sobre a volta do respeitado Lauro César Muniz, a Globo já tem todo um esquema de trabalho armado para ele. De acordo com o que foi acertado com Sílvio de Abreu, inicialmente, o Lauro vai entregar um projeto de minissérie sobre o compositor Carlos Gomes, e logo depois preparar uma novela para as 21h, ainda sem data de exibição fixada.

### Bom motivo

Este retorno do Lauro César, entre outras razões, tem como objetivo reforçar o outro lado da balança. Assim como houve a necessidade de se lançar uma série de jovens autores, também existe a preocupação de não deixar a experiência de lado. O Lauro vai se juntar ao grupo dos mais rodados, Aginaldo Silva, Benedito Ruy Barbosa, Glória Perez...

### Trilha especial

A Som Livre, gravadora da Globo, está preparando uma trilha sonora especialmente para "Totalmente Demais", a substituta de "I Love Paraisópolis" na faixa das 19h. Vários artistas já entraram em estúdio com essa finalidade, entre eles, Anitta, Bete Carvalho e Roberto Frejat.

### Pacote Fechado

A produtora Casablanca marcou para 15 de novembro o encerramento das gravações de "Escrava Mãe", a substituta de "Os Dez Mandamentos". Ou seja, vai entregar a novela, escrita por Gustavo Reiz, inteiramente pronta - até porque ninguém sabe até quando a produção atual ficará no ar. Na Record, estão todos encantados com os feitos (lhope) de "Os Dez Mandamentos".



## Jornalismo

Laerte Vieira volta a integrar o núcleo de Jornalismo da Rede TV! a partir desta semana. O profissional já havia passado pelo canal entre 2010 e 2012 como apresentador do "Aconteceu". Vieira é âncora e voz padrão da rádio CBN e, em março deste ano, deixou a TV Gazeta, onde passou pelos principais programas. Na Rede TV!, atuará como repórter especial do Good News e fará parte do time de apresentadores do boletim "90 Segundos".

## bate-rebate

- Rápida, mas bonita a homenagem do "Tomara que Caia" a Betty Lago, no encerramento do programa.
- Após "Chiquititas" no SBT, Silmara Volpi gravou participação na nova temporada de "O Negócio", do HBO.
- Giuseppe Oristânio encontra-se na Itália participando das filmagens do documentário "Sonho, Conquista e Glória", com direção de Osnei de Lima...
- ...A produção é sobre os 140 anos da imigração italiana para o Rio Grande do Sul...
- ...O próprio Oristânio é filho de imigrantes italianos vindos ao Brasil, em 1953.
- Luciana Gimenez partiu para Nova York uma vez mais. Deixou tudo gravado.
- Mariana Xavier, atriz de "I Love Paraisópolis", gravou o clipe do cantor sertanejo Nando Luiz. "Não Vou Voltar" é a música.
- Para a Globo liberar a produção de "Mister Brau" e "SuperMax", série ambientada em uma prisão de segurança máxima no Amazonas, foram avaliados 58 projetos...
- ...Desse total, saíram os dois projetos vencedores. Imagina-se, por aí, que eles surpreenderam, chamaram a atenção do Fórum responsável...
- ...Cléo Pires viverá a protagonista de "SuperMax", sob direção de José Alvarenga Jr. e com texto de Marçal Aquino e Fernando Bonassi.

## c'est fini

Hoje, terça-feira, a Globo exibe o último episódio de "Tapas & Beijos", produção estrelada por Andréa Beltrão, Fernanda Torres, Fábio Assunção e Vladimir Brichta, entre outros. Reconhecidamente um de seus grandes sucessos no universo de séries. "Tapas", só para se ter uma ideia, movimentava cerca de 200 profissionais entre atores, produção, direção, engenharia, equipe de cenotécnica... Todo esse pessoal merece os parabéns pelo bom trabalho executado. Ficamos assim. Mas amanhã tem mais. Tchau!

○ O PROBLEMA EXISTE. O TRATAMENTO, TAMBÉM. ATÉ QUANDO VOCÊ VAI ESPERAR?

Sexo é vida

0800 205 1900

46% dos homens têm algum grau de disfunção erétil.

SÃO 18 ANOS DE EXPERIÊNCIA ATENDENDO MAIS DE 1 MILHÃO DE HOMENS EM TODO O MUNDO. SIGILO ABSOLUTO.

26% dos homens têm ejaculação precoce.

BOSTON MEDICAL GROUP

LÍDER EM SAÚDE SEXUAL MASCULINA



## #Curti!

"É melhor estar errado diante da ignorância, do que agir errado diante da sabedoria"

Coluna  
Inside  
by Vinicius Bracht Oliveira  
inside@oparaná.com.br

f [www.facebook.com/insideopr](http://www.facebook.com/insideopr)

@colunainside



Evandro Karvat e Jorge Bentes curtindo a festa Kathu Convida, que rolou no mês passado, em flash de Jackson Gondim

**Chic!**

Depois da passagem de Gabi Luthai pela Bielle, na última sexta-feira, vai rolar mais uma edição da festa Chic – A moda sertaneja. Desta vez com a cantora Nayara Azevedo, que promete agitar os baladeiros. Mais informações pelo telefone (45) 3223-2463.

**Happy Bday!**

Hoje o dia é deles: Vanessa Masiero, Eduardo Orlandini, Jenifer Silva, Lee Simonis, Bruna Scheidt e Felipe Oliveira. Sucesso e muitas felicidades.

**Sucesso!**

A primeira noite do pijama, que rolou na Taboo Club sábado passado, foi um grande sucesso. Mesmo com o frio que fazia, os baladeiros vestiram o traje e curtiram até as 6h da manhã. Durante a festa teve vários atrativos, dentre eles o Momento Lovita, com a distribuição de paletas mexicanas. Foi uma noite e tanto!

**Imperdível!**

O cantor Zeca Baleiro vai passar por aqui no próximo sábado, para mais um show incrível. Quem já foi em alguma de suas apresentações por aqui, sabe o quanto ele manda bem e o quanto vale a pena. Então, não fique de fora. Informações pelo telefone (45) 3226-5051.

**Não perca!**

Lembrando a todos que o Rôcão, que era para ter rolado no último domingo, foi transferido para domingo que vem. Será das 14h às 22h, na Praça do Country. Nas edições anteriores o público compareceu em peso. Reúna a galera, prestigie e colabore, pois o evento é benéfico.



A bela Bruna Ribeiro é o destaque de hoje, by Alison de Oliveira

**Atrações!**

Em novembro vai rolar a 8ª edição da Atchuca Open Air em Santa Terezinha de Itaipu. Os organizadores estão divulgando as atrações aos poucos para criar uma maior expectativa entre os baladeiros. Até agora, os shows confirmados são Upgrade, Capital Monkey, Chapeleiro, Black Birdz, Ricardo Farhat, Namitack, Destroyer AV VisualMind, Middletoys e Ventura. Outras informações na fanpage da festa



Na Bielle, Lucas Franzoni e Julia Tozzo



As amigas Gabriele Polles e Vitoria Gajewski foram curtir a E-Concept que rolou em Toledo, by Vinicius Bracht Oliveira

**Jazz!**

No próximo dia 19 o projeto Noites de Jazz, que o Banggai vai começar a desenvolver, contará com o talento e a maestria do quarteto Vitral Jazz, que trabalha com repertório instrumental variado, partindo dos consagrados standards, passando pelo jazz das décadas de 50 e 60 e contemplando também o samba e a bossa nova. Será uma noite e tanto para quem aprecia a boa música! Mais informações, no período da tarde, pelo telefone (45) 3096-4555 ou na fanpage da casa no Facebook.



NA PASSARELA DO  
CASCAVEL JL SHOPPING

17.SET

Cascavel JL  
SHOPPING

CASCAVELJLSHOPPING.COM.BR

# Rose Bracht

social@oparana.com.br

## Pérola do dia

“Há pessoas que choram por saber que as rosas têm espinhos. Há outras que sorriem por saber que os espinhos têm rosas!”  
Machado de Assis

## Infame

A vida é um eterno banho quente com uma gota de água gelada pingando, e você nunca sabe de onde.

## Ato de fé

Descendentes de italianos e admiradores da língua poderão assistir nesta quarta-feira a tradicional Missa Italiana realizada pelo curso de Letras Português/Italiano da Unioeste. A celebração, marcada para as 19h, terá lugar na Paróquia São João Batista, no bairro Country.

## Nova data

Anunciado para domingo passado, o 11º Rocão, festa promovida pela ONG Sou Amigo e embalada a som da pesada, vira latas e muita diversão foi adiada por conta do frio. O evento, que tradicionalmente agita a Praça do Country será realizado na tarde de domingo que vem.

## Trends Summer

As principais tendências da moda para a estação quente serão apresentadas em grande estilo esta semana no JL Trends Summer 2016, evento promovido em sua segunda edição pelo Cascavel JL Shopping.

Em megaestrutura montada no estacionamento G2, 14 lojas apresentarão suas coleções Primavera/Verão em desfiles marcados para as noites de amanhã e quinta-feira. Vale a pena conferir.



A beleza de Aline Oliveira captada pela objetiva de Arivonil Policarpo



Em elegante festa produzida pelo Tuiuti Esporte Clube, Thiago Aguiar e Juliana Mugnol

## Aniversariantes

◆ Pedro Alves de Lima, José Lourival, Ana Maria Silvério Borsolato, Valmir Pereira Theinl, Elemar Adams, Cezar Bressanim, Fátima Lopes, Leonardo Augusto Rossi, Valdemar Santos, Cícero Milanski, Elizira Catarin de Melo, Marlene Gollub Provin, Vanderlei Cavichon, Carlos Cesar Nicolodi, Vera Lucia dos Santos, Adriano Donati, Blasio Peratt.

## Ciranda social

Com casamento marcado para maio de 2016, Analú Siqueira Müller e Marco Aurélio Batista Neto comemoraram o noivado no domingo produzindo jantar que reuniu familiares e amigos.

◆ Aniversariante desta quarta-feira, Michele Ribas Guimarães recebe a turma amiga ao sabor de um coquetel.

◆ Em temporada de férias, os casais amigos Adalberto e Silvia Moura, Maurício e Ana Cláudia Rezende e Humberto e Maria Cecília Vieira passeiam na Bahia.

## Presença ilustre

Cascavel recebe nesta terça-feira a ilustre visita do ex-ministro do Supremo Tribunal Federal, Joaquim Barbosa. Atendendo convite da Universidade Corporativa Empresarial da Acic, ele vai proferir a palestra de abertura do Conexão Empresarial, marcada para as 19h30, no Teatro Municipal. Os convites para o evento estão esgotados desde a semana passada.



Emilia e José Carlos Fosqueira marcando presença em evento social

**Nosso Café**  
3035-3666  
(45) 3035-3666

## Memória

Emoldurada pelo Espaço Cultural da Univel, está aberta à visitação pública a exposição “Arte da Memória” da artista plástica cascavelense Brandaly Tomasetto. A mostra reúne obras em técnica mista, discos de vinil e xerox de fotografias antigas de Cascavel e da região Oeste no início da colonização.

Quer ter sua foto publicada na coluna?  
**SAIBA COMO**  
Entre em contato pelo email social@oparana.com.br ou pelo telefone (45) 3321-1000

**PLASTIVEL**  
Indústria de Plásticos Cascavel Ltda  
Sacos, Sacolas, Filmes Técnicos, Embalagens Plásticas Personalizadas.  
Fone/Fax:  
45.3038-4358 / 3035-4360  
9969 4414  
www.plastivet.com.br  
BR 277 KM 596  
Cascavel - Paraná

Foz do Iguaçu

# Testemunhas de Jeová prestam ajuda para vítimas do temporal

**Foz do Iguaçu** – Vítimas do temporal que castigou Foz do Iguaçu e região no último dia 7 continuam recebendo ajuda de várias instituições e voluntários. Milhares de famílias foram atingidas, necessitando de auxílio para a reconstrução de suas moradias, dentre elas testemunhas de Jeová que residem na cidade fronteiriça e que realizam suas atividades na Tríplice Fronteira, organizadas em suas respectivas congregações.

Logo após a chuva, segundo relata Milvã Alves dos Reis, que é membro da comissão de ajuda, cerca de 100 testemunhas de Jeová prontamente ajudaram a cobrir com lonas mais de 60 casas na região mais atingida pelo temporal, tendo em vista a previsão de chuvas nos dias seguintes, como de fato ocorreu.

Ele informa que no último fim de semana, quase 400 testemunhas de Jeová prestaram ajuda humanitária aos seus irmãos de fé. “Ao todo, foram 380 voluntários que participaram na reconstrução do telhado de ao menos 37 casas, inclusive de diversas famílias que não são Testemunhas de Jeová. Também foram doados itens como colchões, lonas e alimentos”, disse Milvã.

● CESAR DA LUZ



Voluntários TJs arrumam telhado danificado pelo temporal

## ENTREGA DE TELHAS

Ao observar que em razão da falta de telhas na cidade, devido à grande demanda do material, a comissão formada para administrar os trabalhos providenciou prontamente a aquisição de uma carga de telhas com um fornecedor em Curitiba, que fez a entrega na última sexta-feira no local que centralizava os trabalhos, o Salão do Reino das Testemunhas de Jeová localizado na região da catástrofe.

Ainda segundo Milvã Alves dos Reis, foram formadas mais 25 equipes, a maioria composta por voluntários que não têm experiência neste tipo de trabalho, sendo cada uma delas coordenada por um profissional da área de construção civil. “O trabalho consistiu na maior parte em substituir todas as telhas das residências, sendo que em muitos casos envolveu também a substituição de madeiras danificadas”, relata.

## Tupãssi curte a dupla Teodoro & Sampaio

**Tupãssi** - A dupla Teodoro & Sampaio encerrou no último domingo a série de shows gratuitos que faz parte das festividades que estão comemorando os 32 anos de Tupãssi. Milhares de pessoas acompanharam a apresentação dos sertanejos, que ocorreu no Palco de Eventos da Praça Central, que foi aberto com um desfile da Miss Tupãssi Larissa Moura, das vencedoras do Miss Teen Thalia Mariussi, Camilla Neves, Adriana Grando e Natalia Azevedo e da Miss Simpatia Plus Size Ana Carolina Ferrari.

As comemorações dos 32 anos de Tupãssi, que começaram com o desfile e baile da Miss Teen, terminam em novembro com o Arranção de Jericos.

## Fermop define os primeiros finalistas

**São Pedro do Iguaçu** - Centenas de pessoas prestigiaram na noite de sexta-feira a abertura da 10ª edição do Fermop (Festival Regional dos Municípios do Oeste do Paraná), em São Pedro do Iguaçu.

Na categoria Gospel, os classificados foram Jaqueline Costa, de São Miguel do Iguaçu, com a música “Tocou-me”, e Mateus Verlino, de Itaipulândia, com a música “Além do rio azul”.

Na categoria Popular, os finalistas são Soraya, de São Pedro do Iguaçu, com a música “Brasil”, e Caroline Priscila, de Vera Cruz do Oeste, com a música “Pra nunca mais”.

Já na categoria Sertaneja, quem vai à final são as duplas Gelson & Layane, de Itaipulândia, com a música “Noite de tortura”, e Alex & Alessandro, de Vera Cruz do Oeste, com a música “Quem é ele”.

As próximas etapas do Fermop serão realizadas em Corbélia, nesta sexta-feira (18), e em Pato Bragado, na sexta-feira da semana que vem (25). A final será realizada no dia 2 de outubro, no Teatro Municipal de Cascavel.

## horóscopo

### ÁRIES

Questões de saúde, emocionais e espirituais estão em pauta hoje, nativo de Áries. Deve agir com discernimento, observando os comportamentos e hábitos a serem modificados.

### TOURO

Amor e amizade são questões enfatizadas neste momento para os taurinos. Deve agir com maturidade e discernimento nas situações afetivas, mas sendo também compassivo.

### GÊMEOS

Aprimoramento e percepção do que precisa ser curado, nativo de Gêmeos. Um dia que enfatiza as questões familiares e profissionais e como seu coração está nelas.

### CÂNCER

Razão e emoção. Questões do cotidiano e questionamentos espirituais. Sensibilidade, intuição, mas também o discernimento necessário para agir é requerido.

### LEÃO

Aja com consciência nas questões financeiras, evitando ilusões e prejuízos. Momento que oportuniza a conscientização do que é valioso e essencial em sua vida.

### VIRGEM

A Lua em seu signo está oposta a Netuno. Ensino de afeto incondicional. Atenção com a tendência a sentimentos de culpa ou a papel de vítima nos relacionamentos.

### LIBRA

A saúde é um reflexo de como você tem lidado com as emoções, libríano. Muitas curas e limpeza estão se processando e isso envolve um expurgo, uma catarse.

### ESCORPIÃO

Dia que enfatiza sentimentos altruístas e solidários, no amor e na amizade. A atenção a detalhes não significa perder a visão de conjunto. Esforços em equipe estimulados.

### SAGITÁRIO

Evolução profissional está atrelada à evolução emocional, nativo de Sagitário. Foco em realizações, mas sem esquecer das questões familiares e emocionais.

### CAPRICÓRNO

Dia de reflexões, de interiorização, de percepção de seus ideais e crenças. Conhecimentos e experiência de vida, sabedoria, sinais, sincronicidades. Sensibilidade.

### AQUÁRIO

Os valores aquarianos se tornam cada vez mais sutis, sensíveis, espiritualizados. Um dia interessante para perceber o que está sendo curado, eliminado, transformado.

### PEIXES

Dia sensível, emotivo, sonhador. Deve agir com discernimento e objetividade nos relacionamentos, evitando excesso de expectativas. Momento importante para perceber as ilusões que estão sendo desfeitas, pisciano.

## SALMO DO DIA

Cântico das peregrinações. De Davi. Senhor, meu coração não se enche de orgulho, meu olhar não se levanta arrogante. Não procuro grandes coisas, nem coisas superiores a mim. Ao contrário, mantenho em calma e sossego a minha alma, tal como uma criança no seio materno, assim está minha alma em mim mesmo. Israel, põe tua esperança no Senhor, agora e para sempre. (Salmo 130; vers. 1 a 3)



## Dicas

## Truques fáceis e eficazes com o corretivo

A pele perfeita pode ser o grande destaque de uma maquiagem. Os corretivos são indispensáveis durante a produção da pele dos sonhos, pois são responsáveis por esconder pontos mais escuros e imperfeições da pele, proporcionando verdadeiros milagres. Este poderoso produto é um coringa na maquiagem e pode ser aplicado de forma aprimorada, valorizando

do sua função, mas também substituindo outros produtos. Estes truques para aplicação correta do produto podem potencializar seu efeito e também podem te salvar em situações que alguns produtos estão em falta no nécessaire. Veja abaixo alguns truques para valorizar a aplicação do corretivo que vão muito além de esconder as olheiras. (Dicas de Mulher)

❖ **Boca nude:** na falta de um batom nude, o corretivo pode tranquilamente cumprir este papel. Para um efeito mais brilhoso, aplique o hidratante labial por cima do corretivo que já está nos lábios.

❖ **Fixando a sombra:** para manter a sombra intacta por mais horas, aplique o corretivo na pálpebra antes de aplicar a sombra. A umidade do corretivo, de preferência cremoso, ajuda a absorver a sombra e deixá-la mais intensa.

❖ **Realçando os cílios com corretivo:** para realçar os cílios, passe a primeira camada de rímel e então aplique uma camada de corretivo, de preferência cremoso, em seguida uma nova camada de rímel. Esta é uma tática para encorpar os fios e para eles parecem mais preenchidos.



❖ **Pernas lisinhas:** para manter a pele lisa, seja das pernas ou até mesmo dos braços, misture corretivo líquido com hidratante corporal. Quando a mistura estiver bem homogênea, aplique na região desejada.

❖ **Corretivo como sombra:** para iniciar algumas maquiagens precisamos de um tom neutro nas pálpebras para iniciar a aplicação das sombras. Um corretivo do mesmo tom da sua pele, ou até dois tons mais claros, podem cumprir este papel na falta de uma sombra específica deste tom.



## Stock Car é 80 ou 88

Os carros verdes 80 e 88 da equipe Voxx Racing dominaram as vitórias nas duas corridas da 9ª etapa da Stock Car disputadas domingo, no Autódromo de Campo Grande (MS). Na prova mais longa, de 48 minutos, Marcos Gomes venceu e aumentou sua margem na liderança no campeonato e na bateria mais curta, de 28 minutos e que larga com o grid invertendo os dez primeiros colocados, a vitória ficou com o jovem tocantinense Felipe Fraga em uma volta final de tirar o fôlego.

## Vitória paranaense na Truck

O paranaense Leandro Totti venceu domingo, em Curitiba, a 7ª etapa da temporada da Fórmula Truck e reduziu a diferença para os primeiros colocados no Campeonato Brasileiro, que tem um novo líder. Paulo Salustiano assumiu a ponta na classificação geral com 278 pontos, é seguido de perto por Felipe Giffone (264) e Leandro Totti (263). Na próxima etapa, dia 4 de outubro, em Guaporé (RS), os três primeiros continuarão a utilizar o restritor de potência.

## Aizza é campeão estadual

O curitibano Pedro Aizza é o novo campeão paranaense de kart da categoria Cadete. O piloto da equipe Bardahl conquistou o título domingo no kartódromo Parque do Jordão, em Guarapuava, e garantiu uma vaga para representar o Paraná na Copa das Federações.

A campanha do piloto da equipe Bardahl foi excelente. Ele largou na pole position ao

estabelecer o tempo de 54s401, 18 milésimos de segundo mais rápido do que Rafael Futsuki, piloto da casa, e terminou a primeira prova classificatória em segundo. Na segunda, novamente largou na pole e chegou na frente. Já na prova final, disputada no domingo pela manhã, novamente Aizza largou na pole e venceu, coroando a conquista do título com uma excelente campanha.

Segundo Pedro Aizza, a competição foi muito difícil porque ele não conhecia o traçado do kartódromo de Guarapuava e só chegou à cidade na sexta-feira à tarde, tendo a oportunidade de participar somente de um treino. Além disso, o frio de sábado dificultou o acerto do equipamento. "Mas realizei um bom trabalho,



Pedro Aizza comemora a conquista do título e a vaga para a Copa das Federações com membros da equipe Bardahl

consegui me adaptar ao circuito, que com suas descidas e subidas exige muito do piloto e do equipamento. Foi um

fim de semana perfeito e dedico o título à minha família, aos meus preparadores e à Bardahl, minha patrocinado-

ra. E também às demais empresas que me apoiam, como Techspeed, Pinheiro Grill e Freios NBS", salientou.

**ITAIPU**  
água mineral

**DISK ÁGUA**  
(45) 3226 0544

**RADIADORES FÓRMULA 1**

Faça já a sua revisão de férias!

**(45) 3037-7080**

Av. Rocha Pombo,  
1382 - Nova York -  
Cascavel / PR

**MJS Telecom**

**vivo 4G**

**(45) 3304-9004**

**JACK'S**  
Moto Moto

Lavagem, Polimento,  
Manutenção e Troca de Óleo  
(motos)

Fone: (45)3037-3902 e (45) 9960-4743  
Rua Rio de Janeiro, 1677 - Cascavel - PR

# Luana conquista único título de Cascavel no Paranaense de Kart

Já despontando como uma das grandes esperanças do kartismo paranaense, Luana Chaves tornou-se domingo campeã paranaense de kart na categoria Júnior Menor, conquistando o único título de Cascavel no Paranaense deste ano.

O campeonato foi disputado no Kartódromo Parque do Jordão, em Guarapuava, e Luana largou na pole position, ganhou a primeira prova classificatória e foi segundo na segunda. Depois, largou na pole position na final e venceu, garantindo o título e uma vaga na Copa das Federações de Kart, que este ano será disputada em Santa Catarina, no mês de dezembro.

Este foi o primeiro título de Luana na categoria Júnior Menor. No ano passado pela tinha sido campeã da Copa Paraná e do Paranaense Light, competindo na categoria Cadete. "Foi um fim de semana perfeito. Estive entre os mais rápidos em todos os treinos. Só tenho a agradecer à Kart Mini e à Tibola Motors pelo excelente equipamento que colocaram à minha disposição", comemorou Luana.



Luana Chaves conquista seu primeiro título na categoria Júnior Menor

**ABRAPLAC**

MARCENEIRO,  
CONHEÇA  
NOSSOS  
PRODUTOS

www.abraplac.com.br

**ATLAS**  
ferro velho

Comércio de  
sucatas, eixos,  
tubos, chapas,  
cantoneiras, nylon,  
bronze, etc.

BR 277 - KM 591  
F: (45) 3224 - 3255

**CASA**  
WIRELESS

DISTRIBUIDOR AUTORIZADO

AMERICA - AMERICA BOH  
Shipping Vending, 2º Piso  
www.casawireless.com.br

**Chelog**

OPERADORA LOGÍSTICA

ERVA MATE  
**POLHA VERDE**

Fone: (45) 3224-3435  
melmate@uol.com.br



**Djokovic comemora no Central Park**

Menos de 24 horas depois de conquistar pela segunda vez o US Open, Novak Djokovic pôde curtir mais o feito ontem. O atual número 1 do mundo foi ao Central Park, em Nova York, e posou para as fotos oficiais com o troféu de campeão, usando como cenário o emaranhado de arranha-céus da cidade americana. Djokovic garantiu o título ao derrotar o suíço Roger Federer na decisão por 3 sets a 1. O resultado fez com que ele igualasse o confronto direto com Federer. Agora, são 21 vitórias para cada lado em 42 jogos disputados no circuito profissional.

Taça FPF

# Toledo vence fora de casa e vai enfrentar o Andraus

**Toledo** – Com uma vitória por 2 a 1 sobre a Portuguesa Londrinense na manhã de ontem, em Londrina, o Toledo Futebol fechou a 11ª rodada da Taça FPF, confirmou a liderança da primeira fase e definiu os confrontos mata-mata das quartas de final. No dia anterior, o Coritiba havia vencido o Atlético-PR por 2 a 1 e o Maringá vencido o Paraná Clube por 1 a 0, o que fez os maringenses iniciarem a semana no topo da classificação e obri-

gou o Toledo a vencer a Lusinha para encerrar a fase classificatória como ponteiro, o que lhe dá o direito de decidir em casa os confrontos do sistema mata-mata. O adversário do Porco nas quartas de final será o Andraus, que só ficou à frente da Portuguesa na tabela, mas deu trabalho ao time toledano no confronto da primeira fase. Na ocasião, o Toledo venceu em casa por 3 a 2. Desta vez, o jogo de ida deverá ser em Campo Lar-

go, local onde o Andraus tem mandado seus jogos. Em sua última partida no Estádio Atilio Gionédís, entretanto, uma confusão entre dirigentes da equipe e a comissão de arbitragem fez a partida com o Maringá ser suspensa ao fim do primeiro tempo e terminar na delegacia. Assim, o empate por 1 a 1 foi revertido, na semana passada, em 3 a 0 para os maringenses. A tabela das quartas de final deve sair nas próximas horas.

TAÇA FPF								
Time	P	J	V	E	D	GP	GC	SG
1º Toledo	20	8	6	2	0	16	8	8
2º Maringá	18	8	6	0	2	14	5	9
3º Atlético-PR	15	8	5	0	3	12	7	5
4º Coritiba	13	8	3	4	1	12	7	5
5º Paranávai	11	8	3	2	3	11	9	2
6º Cianorte	9	8	2	3	3	4	5	-1
7º Paraná Clube	8	8	2	2	4	7	10	-3
8º Andraus	4	8	1	1	6	6	19	-13
9º P. Londrinense	2	8	0	2	6	4	16	-12

11ª RODADA	
Maringá 1x0 Paraná Clube	
Coritiba 2x1 Atlético-PR	
P. Londrinense 1x2 Toledo	

Quartas de final	
Toledo x Andraus	
Maringá x Paraná Clube	
Atlético x Cianorte	
Coritiba x Paranávai	

\* Os times à direita farão o jogo de volta em casa

**panorama esportivo**

**Terceirona**

O cancelamento de Colorado x Maringá deixou no ar a expectativa quanto a um possível abandono do time de Colorado, que na primeira partida foi a Toledo jogar com o Cascavel com apenas nove jogadores e perdeu por 1 a 0 em jogo encerrado antes do fim do primeiro tempo. Depois, com 17 jogadores disponíveis, perdeu por 2 a 0 para o Cambé, mas não pagou a arbitragem ao fim do confronto, fato que pode ter pesado na suspensão do jogo de domingo.

**Triangular**

De acordo com o regulamento da Federação Paranaense de Futebol, a ausência de pagamento da taxa de arbitragem gera W.O. ao time devedor, que é excluído do campeonato em caso de reincidência. Procurada pela reportagem, a Federação não esclareceu o que ocorrerá daqui para frente – abandono, exclusão ou nova data -, pois o responsável cumpre agenda em Portugal. Já os dirigentes do Colorado não atenderam aos chamados.

**TERCEIRONA | Vitória do Cascavel Clube Recreativo embola a classificação**

O CCR (Cascavel Clube Recreativo) foi prestigiado por 73 pagantes, que geraram renda de R\$ 730 no Ninho da Cobra, e retribuiu com uma vitória por 1 a 0 sobre o Cambé na manhã de domingo, em jogo válido pela 3ª e última rodada do primeiro turno da Terceirona. Já o outro jogo da rodada, entre Colorado e Maringá, não ocorreu e a Federação ainda não se pronunciou sobre o fato. O certo, por enquanto, é que a classificação tem Cambé e Cascavel CR empatados com seis pontos, o Maringá com três e o Colorado sem nenhum - os dois últimos têm um jogo a menos.



## Grupo B da Chave Ouro deve definir vagas na última rodada

**Mal. Cândido Rondon** – Com o líder Marechal invicto e confirmado como ponteiro com uma rodada de antecedência após a goleada por 5 a 0 sobre o Guarapuava na casa do adversário no fim de semana, o Grupo B da segunda fase da Chave Ouro do Campeonato Paranaense de Futsal deverá definir seus classificados às quartas de final apenas na última rodada.

Isso porque a quarta e penúltima rodada, que será encerrada apenas sábado, não definirá os quatro times que avançarão de fase, ao contrário do Grupo A, que já tem Foz Cataratas, Umuarama, São Lucas e Marreco garantidos na sequência da competição – Assaí e ACF apenas cumprirão tabela daqui para frente.

**CHAVE OURO**

GRUPO A								
Time	P	J	V	E	D	GP	GC	SG
1º Foz Cataratas	18	9	5	3	1	31	18	13
2º Umuarama	16	9	5	1	3	45	27	18
3º São Lucas	15	9	5	0	4	26	26	1
4º Marreco	13	8	4	1	3	26	21	5
5º Assaí	9	9	3	0	6	22	36	-14
6º ACF	4	8	1	1	6	13	36	-23

GRUPO B								
Time	P	J	V	E	D	GP	GC	SG
1º Marechal	21	9	6	3	0	29	14	15
2º Ponta Grossa	13	8	3	4	1	21	18	3
3º Cascavel	12	8	3	3	2	20	16	4
4º Guarapuava	11	9	3	2	4	25	30	-5
5º Caramuru	8	8	2	2	4	23	24	-1
6º Dois Vizinhos	2	8	0	2	6	12	28	-16

4ª RODADA – RETORNO	
Assaí 3x7 Umuarama	
Foz Cataratas 5x1 ACF	
Guarapuava 0x6 Marechal	
Marreco 2x0 São Lucas	

SÁBADO	
21h Ponta Grossa x Cascavel	
22h30 Caramuru x Dois Vizinhos	

**GR | Brasileiras se despedem do Mundial**



O conjunto de fitas brasileiro, que tem entre suas atletas a toledana Morgana Gmach, conquistou a maior nota do conjunto nacional neste ciclo olímpico em uma edição do Campeonato Mundial. O grupo, que se apresentou no sábado no Campeonato Mundial de Stuttgart, na Alemanha, somou 16,041 pontos no aparelho durante as qualificatórias e ficou na 12ª posição. As ginstastas, que usam as cores da bandeira alemã e a música da banda "Scorpions" em homenagem ao país sede, foram bastante aplaudidas. Já na série de dois arcos e três pares de maçãs, o Brasil somou 15,900 pontos, na 16ª posição. Na soma geral, o País foi superior em relação às últimas edições da competição. Na soma dos dois aparelhos o Brasil somou 31,941 pontos, contra os 30,483 no Mundial da Turquia, em 2014, e os 30,383 na Ucrânia, em 2013.

**Em casa**

Feliz com seu desempenho no Mundial de GR, a toledana Morgana Gmach chegará amanhã a Toledo e permanecerá alguns dias ao lado da família, enquanto Angélica, decepcionada por não conseguir a vaga olímpica, embarcou para o Brasil no sábado e terá um período de férias antes do retorno aos treinamentos em Toledo, a partir do dia 10 de outubro. Já a técnica Anita Klemann retorna aos treinamentos da equipe em Toledo nesta semana.

**Luto no esporte**

A Confederação Brasileira de Canoagem confirmou no domingo o falecimento da iguaçuense Fernanda Carolina Cardias, 19 anos. A jovem, que neste ano foi medalhista de bronze no Mundial Sub-19 de rafting, em Foz do Iguaçu, não resistiu aos efeitos de uma cirurgia para ornatamento de um câncer no cérebro. Em nota, a Confederação lamentou o ocorrido.

## Liga dos Campeões

# Fase de grupos começa nesta terça

**Zurique** - A corrida para estar no Estádio San Siro, em Milão, em 28 de maio de 2016, na final da Liga dos Campeões da Europa, começa pra valer nesta terça-feira com a abertura da fase de grupos. Será um dia de pedreira para a vice-campeã Juventus e de duelo entre Real Madrid e o "brasileiro" Shakhtar Donetsk.

Até aqui 56 times entraram em campo na competição, incluindo o Manchester United, Bayer Leverkusen, Valencia, Shakhtar Donetsk, Lazio e Mônaco, além de equipes como Sporting, Fe-

nerbahçe, CSKA Moscou, Celtic. Ao todo, dez equipes passaram da fase preliminar e garantiram lugar na etapa que começará hoje.

Hoje, metade das 32 equipes classificadas dará o pontapé inicial à fase de grupos. Divididos em oito chaves, os participantes buscarão primeira ou segunda colocação para avançar às oitavas de final, primeira de três etapas eliminatórias, em ida e volta, até a decisão, marcada para o San Siro.

O destaque desta terça será o confronto entre o multimilionário Manchester City e

### GRUPO A

No Grupo A, que promete grandes jogos, o Real Madrid estreará contra o Shakhtar Donetsk, da Ucrânia, no Estádio Santiago Bernabéu. No último compromisso antes da estreia na Liga dos Campeões o time espanhol viu o português Cristiano Ronaldo marcar cinco vezes na goleada sobre o Espanyol por 6 a 0. Já o Shakhtar entrará em campo mais uma vez como o time mais brasileiro da competição. Ao todo, o time tem nove atletas oriundos de nosso País, Alex Teixeira, ex-Vasco, e Taison, ex-Internacional, titulares absolutos para o técnico romeno Mircea Lucescu.

Juventus, que passa por um processo de reformulação, em jogo válido pelo Grupo D e marcado para Etihad Sta-

dium, na Inglaterra. Atual campeão, o Barcelona estreará amanhã diante da Roma, na Itália.

### Escândalo

A Justiça dos Estados Unidos e a da Suíça devem indiciar mais dirigentes do futebol mundial envolvidos em corrupção na Fifa, informaram ontem os procuradores-gerais dos dois países, Loreta Lynch e Michael Lauber. De acordo com as autoridades, desde que o caso foi divulgado, em maio, o número de provas e de documentos aumentou muito.

## Paraná Clube inicia hoje série de jogos fora de casa

**Curitiba** - Estagnado na metade da tabela há três rodadas, o Paraná Clube tenta passar para subir na classificação da Série B nesta terça-feira, quando visita a Luverdense, às 20h30, no Estádio Passo das Emas, em Lucas do Rio Verde (MT), pela 26ª rodada.

Apenas um ponto separa paranaenses de mato-grossenses

na tabela. Para o time paranaense, o compromisso marca o primeiro duelo com um "igual" depois de ter enfrentado o líder Botafogo (derrota por 2 a 1, fora) e o vice-líder Paysandu (empate por 1 a 1, em casa) nas duas últimas rodadas. O duelo marca também a série de duas partidas do tricolor da Vila Capanema longe de casa. No sábado, o desafio será em Mogi Mirim, diante do lanterna.

Sem poder contar com o lateral-esquerdo Rafael Carioca e o volante Fernandes, suspensos, o técnico Fernando

Diniz poderá promover a estreia de Helder ou Rosinei, volantes que na última quinta-feira trocaram o Coritiba pela equipe paranaense.

Já o goleiro Marcos, o zagueiro Cleiton e o volante Eder seguem fora, recuperando-se de contusões.

SÉRIE A										
Time	P	J	V	E	D	GP	GC	SG		
1º Corinthians	54	25	16	6	3	42	19	23		
2º Atlético-MG	49	25	15	4	6	42	23	19		
3º Grêmio	45	25	13	6	6	35	21	14		
4º Flamengo	41	25	13	2	10	35	31	4		
5º São Paulo	41	25	12	5	8	33	27	6		
6º Palmeiras	38	25	11	5	9	41	27	14		
7º Atlético-PR	38	25	11	5	9	28	26	2		
8º Santos	37	25	10	7	8	30	31	8		
9º Internacional	37	25	10	7	8	24	26	-2		
10º Sport	36	25	8	12	5	34	26	8		
11º Fluminense	34	25	10	4	11	26	28	-3		
12º Ponte Preta	31	25	7	10	8	25	28	-3		
13º Chapecoense	30	25	8	6	11	20	27	-7		
14º Cruzeiro	29	25	8	5	12	23	26	-3		
15º Goiás	28	25	7	7	11	23	23	0		
16º Figueirense	27	25	7	6	12	23	37	-14		
17º Coritiba	27	25	6	9	10	17	25	-8		
18º Avaí	26	25	7	5	13	25	41	-16		
19º Joinville	22	25	5	7	13	17	28	-11		
20º Vasco	19	25	4	5	16	12	43	-31		

25ª RODADA	
Coritiba	0x1 Internacional
Palmeiras	2x0 Figueirense
Corinthians	3x0 Joinville
Ponte Preta	3x1 Santos
Vasco	2x0 Atlético-PR
Grêmio	1x2 São Paulo
Cruzeiro	1x1 Atlético-MG
Chapecoense	1x3 Flamengo
Avaí	2x1 Goiás
Sport	1x0 Fluminense

26ª RODADA	
Amanhã	
19h30	Fluminense x Palmeiras
19h30	Goiás x Ponte Preta
19h30	Joinville x Sport
21h	Figueirense x Avaí
21h	Atlético-PR x Grêmio
22	Santos x Atlético-MG
22h	Internacional x Corinthians
22h	Cruzeiro x Vasco

Quinta-feira	
19h30	São Paulo x Chapecoense
21h	Flamengo x Coritiba

SÉRIE B										
Time	P	J	V	E	D	GP	GC	SG		
1º Botafogo	48	25	14	6	5	42	19	23		
2º Paysandu	44	25	13	7	5	32	22	10		
3º Bahia	44	25	12	8	5	36	24	12		
4º Vitória	42	25	12	6	7	36	25	11		
5º Sampaio Corrêa	42	25	12	5	7	34	26	8		
6º América-MG	41	25	12	5	8	35	26	9		
7º Santa Cruz	38	25	11	5	9	36	31	5		
8º Bragantino	37	25	12	1	12	36	37	-1		
9º Náutico	36	25	10	6	9	29	30	-1		
10º Paraná	35	25	9	6	10	29	29	0		
11º Criciúma	33	24	8	7	9	24	28	-5		
12º Luverdense	32	25	8	9	28	26	2			
13º Oeste	31	25	7	10	25	30	-3			
14º CRB	30	25	8	6	11	27	29	-2		
15º Macaé	29	25	7	8	10	32	36	-4		
16º Atlético-GO	29	24	7	8	9	20	28	-8		
17º Ceará	24	25	6	13	25	38	-13			
18º Boa Esporte	23	25	5	8	12	20	31	-11		
19º ABC	22	25	4	10	11	25	39	-14		
20º Mogi Mirim	22	25	4	10	11	25	41	-16		

25ª RODADA	
Bahia	3x2 Bragantino
Paraná	1x1 Paysandu
Oeste	2x1 Boa Esporte
Mogi Mirim	0x1 Botafogo
Náutico	0x0 América-MG
Sampaio Corrêa	1x0 Ceará
Santa Cruz	2x0 Luverdense
CRB	0x0 CRB
Atlético-GO	0x0 Vitória
Macaé	1x1 Criciúma

26ª RODADA	
Hoje	
19h	Bragantino x Macaé
19h	Ceará x Bahia
20h30	Vitória x Mogi Mirim
20h30	Criciúma x Sampaio Corrêa
20h30	Paysandu x ABC
20h30	Náutico x Atlético-GO
20h30	Luverdense x Paraná
20h30	CRB x América-MG
21h30	Botafogo x Oeste
21h30	Boa Esporte x Santa Cruz

**Rodovia das Cataratas S.A. - Ecocataratas**  
 CNPJ/MF nº 02.228.721.0001-89 - NIRE nº 41.300.015.775  
 Ata da Assembleia Geral Extraordinária

**Data, Hora e Local:** 14 de setembro de 2015, às 20:00 horas, na sede social da Rodovia das Cataratas S.A. - Ecocataratas ("Companhia"), no km 582 da BR 277, Cascavel, Estado do Paraná. **Convocação:** Dispensada, nos termos do §4º, do artigo 124, da Lei 6.404, de 15 de dezembro de 1976, alterada pela Lei 10.303, de 31 de outubro de 2001.

**Quórum de instalação:** Presença da totalidade dos acionistas, conforme assinaturas apostas no Livro de Presença de Acionistas. **Mesa Dirigente:** Presidente: o Sr. Marcelino Rafart de Seras; e Secretário: o Sr. Marcelo Guidotti. **Ordem do Dia:** Deliberar sobre a proposta de redução do capital social da Companhia. **Deliberações:** Considerando o capital social da Companhia excessivo, por unanimidade dos votos e sem quaisquer restrições, os acionistas aprovaram a redução do capital social da Companhia em R\$ 180.000.000,00 (cento e oitenta milhões de reais) mediante o cancelamento de 180.000,000 (cento e oitenta milhões) ações ordinárias, nominativas e sem valor nominal. Dessa forma, o capital social da Companhia passará de R\$ 291.468.261,00 (duzentos e noventa e um milhões, quatrocentos e sessenta e oito mil, duzentos e sessenta e um reais), representado por 291.468.261 (duzentos e noventa e um milhões, quatrocentos e sessenta e oito mil, duzentos e sessenta e um reais) ações ordinárias, nominativas e sem valor nominal para R\$ 111.468.261,00 (cento e onze milhões, quatrocentos e sessenta e oito mil, duzentos e sessenta e um reais) ações ordinárias, nominativas e sem valor nominal. Em função da redução acima aprovada, o caput do artigo 4º do estatuto social passa a vigor com a seguinte redação: "Art. 4º. O capital social subscrito e integralizado é de R\$ 111.468.261,00 (cento e onze milhões, quatrocentos e sessenta e oito mil, duzentos e sessenta e um reais) representado por 111.468.261 (cento e onze milhões, quatrocentos e sessenta e oito mil, duzentos e sessenta e um reais) ações ordinárias, nominativas e sem valor nominal". Fica consignado que a presente ata será publicada em 15 de setembro de 2015 no "Diário Oficial do Estado do Paraná" e no jornal "O Paraná", em conformidade com o artigo 174 da Lei das Sociedades por Ações. Os acionistas autorizam os Diretores da Companhia a praticar todos os atos necessários à efetivação da redução de capital, bem como o pagamento da restituição, conforme aprovado acima.

**Encerramento e Lavratura da Ata:** Nada mais havendo a tratar, determino o Sr. Presidente que fosse lavrada esta ata na forma sumária a qual foi lida e aprovada pelos presentes. Cascavel, 14 de setembro de 2015. Mesa: Presidente: Marcelino Rafart de Seras; Secretário: Marcelo Guidotti. **Acionistas:** Ecocataratas Concessões e Serviços S.A. (representada por Marcelino Rafart de Seras e Marcelo Guidotti). Certifico que a presente é cópia fiel da ata lavrada no livro próprio.

Marcelo Guidotti - Secretário.

### Caiu mais um

O técnico Vinícius Eutrópio não resistiu a mais uma derrota da Chapecoense no Brasileiro, desta vez para o Flamengo, na Arena Condá, por 3 a 1, e teve sua saída confirmada pela equipe catarinense. O auxiliar Marcos Benatto também teve seu contrato encerrado. Em 25 rodadas, Eutrópio foi o 15º a perder o emprego no campeonato. Antes dele já haviam sido dispensados Felpão, Ricardo Drubsky, Luxemburgo (duas vezes), Marcelo Oliveira, Hemerson Maria, Marcelo Fernandes, Marquinhos Santos, Oswaldo de Oliveira, Doriva, Celso Roth, Guto Ferreira, Helio dos Anjos, Adilson Batista, Argel e Cristóvão Borges.

**TOGAM HOTEL**

**LIGADOS CAMPEÕES**

15h45 Benfica x Astana  
 15h45 PSV x Man United  
 15h45 PSG x Malmo  
 15h45 Real Madrid x S.Donetsk  
 15h45 Sevilla x B.Mgladbach  
 15h45 Manchester City x Juventus  
 15h45 Wolfsburg x CSKA Moscow  
 15h45 Galatasaray x tético de Madrid

**SÉRIE B**

19h Ceará x Bahia  
 19h Bragantino x Macaé  
 20h30 Criciúma x S. Corêa  
 20h30 Vitória x Mogi Mirim  
 20h30 Paysandu x ABC  
 20h30 CRB x América-MG  
 20h30 Luverdense x Paraná Clube  
 20h30 Náutico x Atlético-GO  
 21h30 Botafogo x Oeste  
 21h30 Boa Esporte x Santa Cruz

**COPASUL-AMERICANA**

19h Sportivo Luqueño x La Cuara  
 21h Águilas Doradas x Olimpia  
 21h30 Universitario (PER) x D.Sporting

[www.oparana.com.br](http://www.oparana.com.br)

**PREVISÃO DO TEMPO**

**CASCABEL**

Terça 15/09/2015: Parcialmente nublado com chuvas e trovoadas isoladas

Quarta 16/09/2015: Parcialmente nublado com chuvas e trovoadas isoladas a partir da tarde

Quinta 17/09/2015: Parcialmente nublado com chuvas e trovoadas isoladas

Maringá: max 28 min 14  
 Londrina: max 27 min 13  
 Cascavel: max 26 min 14  
 Foz de Iguaçu: max 28 min 16  
 Curitiba: max 22 min 10  
 Paranaguá: max 25 min 18

01/09-05/09 21/09-23/09 04/10-18/09 12/10-21/09

**Loterias CAIXA**

**FEDERAL** 5005  
 1º prêmio 18.508  
 2º prêmio 10.112  
 3º prêmio 52.831  
 4º prêmio 39.750  
 5º prêmio 63.065

**DUPLA SENA** 1419  
 1ª sorteio 15 17 20 24 31 46  
 2ª sorteio 04 25 28 31 32 38

**LOTOMANIA** 1589  
 12 19 24 25 40 42 54  
 56 60 62 66 69 82  
 83 86 87 88 93 97 98

**QUINA** 3883  
 26 33 51 55 69

**LOTOFÁCIL** 1258  
 02 03 04 05 06 08

**TIMEMANIA** 776  
 18 21 27 44  
 68 74 78

**MEGASENA** 1741  
 15 18 20 32 48 49

20 21 23 25

TIME DO ATLETICOMINERO MG

## Pacote anticrise

# Governo quer recriar CPMF de 0,2% e anuncia corte de gastos

**Brasília** - Após um final de semana de muitas reuniões entre a presidente Dilma Rousseff e vários de seus ministros, o governo federal anunciou ontem um bloqueio adicional de gastos no orçamento de 2016 no valor de R\$ 26 bilhões. Além disso, o governo também está anunciando uma nova rodada de alta de tributos, com a proposta de retorno da CPMF.

A CPMF, segundo os cálculos divulgados pelo governo, vai ser responsável por metade do ajuste nas contas públicas anunciado ontem para o ano de 2016, que é de R\$ 64,9 bilhões. "O objetivo é que a CPMF não dure mais do que quatro anos", disse o ministro da Fazenda, Joaquim Levy.

As medidas, que foram anunciadas por Levy e pelo ministro do Planejamento, Nelson Barbosa, representam recuo em relação à po-

sição adotada anteriormente. Na semana retrasada, Dilma havia dito que o governo cortou "tudo o que poderia ser cortado".

O ministro do Planejamento, Nelson Barbosa, informou que deve haver uma reunião com as lideranças da base governista, na Câmara e no Senado Federal, e também com os presidentes de ambas as casas, para viabilizar as medidas propostas.

O ministro da Fazenda informou ainda que, ao atualizar os parâmetros do orçamento do ano que vem, baixando a previsão do nível de atividade, foi estimada uma perda de R\$ 5,5 bilhões em arrecadação em 2016. O orçamento do ano que vem trazia uma previsão de queda do PIB de 2015 de 1,8% e um aumento de 0,2% no próximo ano. Na semana passada, entretanto, o mercado financeiro previu uma contração



Joaquim Levy e Nelson Barbosa anunciaram as medidas

do PIB de 2,55% neste ano e de 0,6% em 2016. Queda maior do PIB representa menos recursos no caixa do governo.

## VOLTA DA CPMF

O governo informou que vai propor o retorno da CPMF, com alíquota de 0,2%, inferior, portanto, aos 0,38% que vigoravam antes. Também informou que vai

reduzir o IOF (Imposto Sobre Operações Financeiras). Com isso, espera conseguir R\$ 32 bilhões em 2016.

## TETO SALARIAL

O governo pretende ainda enviar ao Congresso projeto de lei para garantir o cumprimento do teto salarial a todos os agentes públicos e servidores. Atualmente, a legislação já diz que a remuneração no setor público não pode ultrapassar o salário de ministros do Supremo Tribunal Federal (STF), mas alguns benefícios e complementações salariais acabam por aumentar o valor.

## Minha Casa, Minha Vida, PAC e Saúde

O ministro do Planejamento anunciou que o PAC (Programa de Aceleração do Crescimento) vai sofrer corte no trecho que trata do Minha Casa,

Minha Vida, em R\$ 4,8 bilhões.

Outra medida anunciada é a redução de gastos em R\$ 3,8 bilhões do Programa de Aceleração do Crescimento (sem

Minha Casa Minha Vida) e de mais R\$ 3,8 bilhões em gastos com Saúde (a serem recompostos posteriormente com emendas parlamentares).

## SISTEMA S

Joaquim Levy informou que vai "compartilhar temporariamente" com os órgãos do sistema S os estímulos hoje concedidos para empresas que investem em inovação. A expectativa é gerar um impacto positivo de R\$ 2 bilhões. "Hoje já temos alguns programas de valorização da inovação. Temos lá de trás a chamada lei do MEI, que permitia que várias despesas pudessem ser abatidas em dobro do custo do lucro tributado. Era um estímulo. No caso, estamos compartilhando esse estímulo pelos órgãos do sistema S, temporariamente", disse.

Além disso, Joaquim Levy informou que haverá redução de 30% nas alíquotas do sistema S e do Sebrae e, também, oneração da tributação da contribuição previdenciária incidente sobre a folha - o que renderá mais R\$ 6 bilhões aos cofres públicos em 2016. Na prática, esses recursos deixarão de ir para o Sistema S e passarão a ser direcionados para a Previdência Social.

## REAJUSTE DE SERVIDORES, CONCURSOS E DAS

Entre as medidas anunciadas, do lado do bloqueio de gastos, está o adiamento do reajuste do salário dos servidores públicos até agosto do ano que vem. Sem essa medida, os salários seriam corrigidos em janeiro de 2016. Com essa medida, o governo espera um impacto de R\$ 7 bilhões a menos nos gastos públicos.

Além disso, também haverá suspensão de concursos públicos, que estavam estimados em R\$ 1,5 bilhão em gastos em 2016. O governo anunciou ainda uma redução de R\$ 2 bilhões em despesas discricionárias com DAS (cargos comissionados).

Dentro da redução de gastos administrativos, o governo prevê a economia de R\$ 200 milhões com corte de ministérios e cargos de confiança, e outros R\$ 200 milhões em gastos com servidores (diárias, passagens, auxílio moradia e telefone).

## MAIS TRIBUTOS

O governo informou ainda que diminuirá o benefício a ser concedido no próximo ano para os exportadores de produtos manufaturados. A alíquota do Reintegra, programa que "devolve" aos empresários uma parte do valor exportado em produtos manufaturados por meio de créditos do PIS e Cofins, que seria de 1% em 2016, será de apenas 0,1%. O benefício, portanto, foi praticamente eliminado no ano que vem. Com isso, o governo vai arrecadar R\$ 2 bilhões a mais.

Também cairá o benefício dado à indústria química (por meio do PIS/Cofins), que renderá mais R\$ 800 milhões ao governo. O ministro da Fazenda, Joaquim Levy, anunciou ajustes nos juros sobre capital próprio, limitando a incidência da TJLP a 5% do efeito do cálculo, e aumento da alíquota de 15% para 18%. Essa medida renderá mais R\$ 1,1 bilhão aos confres públicos.

## IMPOSTO SOBRE GANHO DE CAPITAL

O ministro da Fazenda anunciou ainda a criação de um imposto sobre "ganho de capital progressivo", que será cobrado sobre aumentos de receita das pessoas físicas. Esse tributo vai afetar, por exemplo, os recursos gerados com a venda de um imóvel. Atualmente, há uma cobrança de 15% sobre o valor da venda da propriedade. Agora, o percentual será maior, conforme o volume de recursos gerados com a operação. O impacto estimado com o tributo é de R\$ 1,8 bilhão. O novo imposto terá as seguintes alíquotas:

Para venda de até R\$ 1 milhão será de 15% De R\$ 1 milhão a R\$ 5 milhões, será de 20% De R\$ 5 milhões a R\$ 20 milhões, será de 25% Mais de R\$ 20 milhões, será de 30%

## Para oposição, alta de impostos não receberá aval do Congresso

**Brasília** - A oposição recebeu com críticas o anúncio de cortes e aumento de receita feito pelo governo Dilma Rousseff ontem. Os principais líderes do DEM disseram que qualquer medida de aumento da carga tributária vai ser atacada no Congresso.

O presidente nacional da sigla, senador Agripino Maia (RN), avaliou que o governo erra novamente ao mirar o corte de investimentos e apos-

tar na criação de impostos ou aumento de tributos.

"Este governo não tem autoridade moral para propor a recriação da CPMF. Qualquer medida nesse sentido vai nos encontrar pela frente", disse Agripino.

O líder do DEM na Câmara, o deputado Mendonça Filho (PE), disse que o partido lançará uma frente no Congresso, a "Basta de Imposto". "Haverá forte mobilização para que não se pague mais

um centavo de imposto no país", afirmou.

A cúpula da legenda está reunida nesta segunda, em São Paulo, para um seminário sobre Educação.

Um dos parlamentares do DEM com mais trânsito no PMDB, o deputado Rodrigo Maia, foi taxativo ao responder sobre as novas medidas anunciadas pelo governo: "Não vai passar no Congresso", cravou.

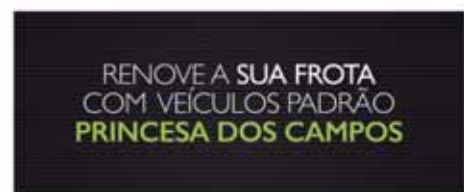

Surpreenda o seu mercado.

Ligue (42) 3220-3500 ou acesse [www.princesadoscampos.com.br/negocios](http://www.princesadoscampos.com.br/negocios)



Cirurgia  
bariátrica não é  
tão simples  
quanto parece

PÁG. 2

# O Paraná, SAÚDE

SUPLEMENTO DO JORNAL "O PARANÁ" - NÃO PODE SER  
VENDIDO SEPARADAMENTE - TERÇA-FEIRA, 15 DE SETEMBRO DE 2015

## FIBROMIALGIA

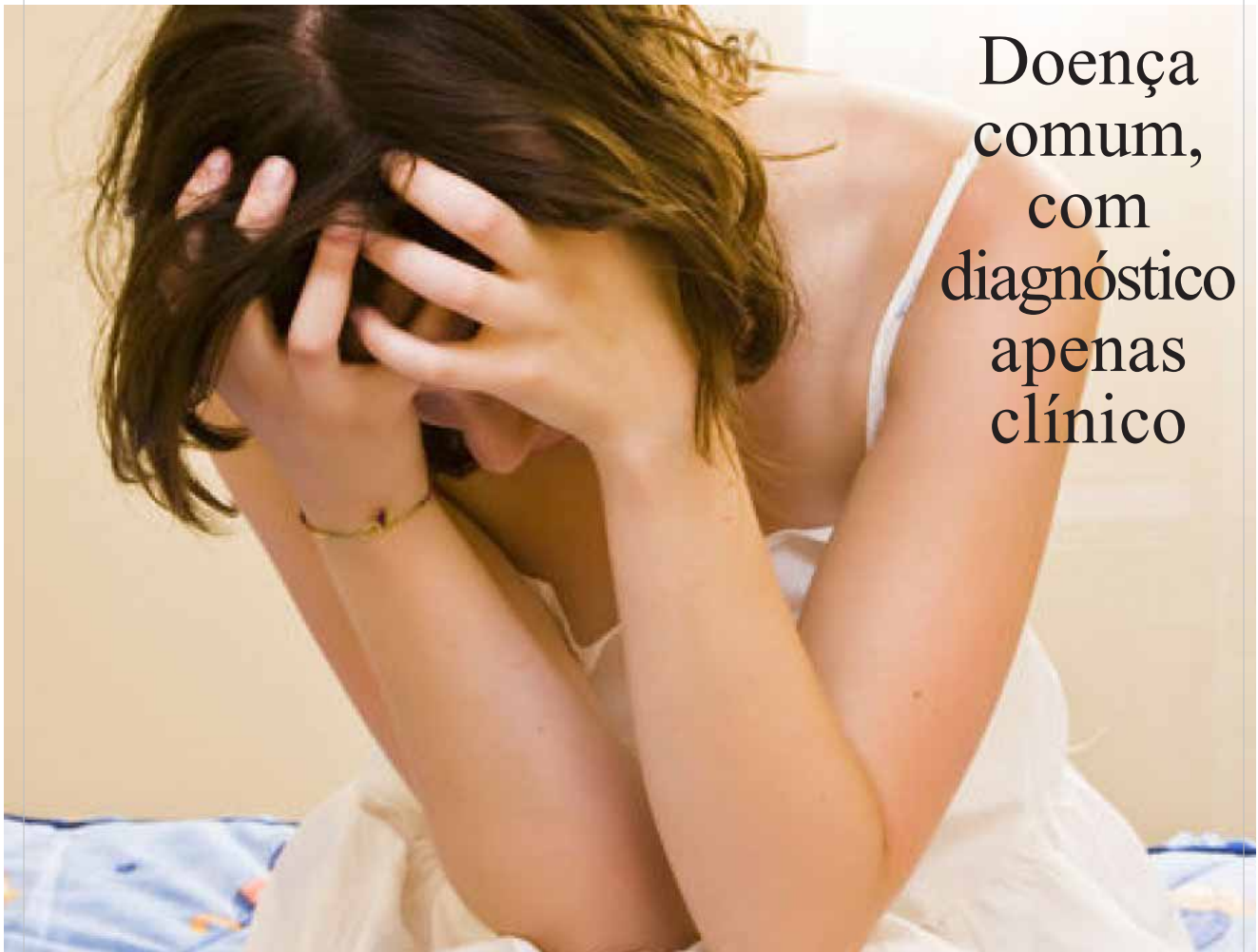

Doença  
comum,  
com  
diagnóstico  
apenas  
clínico

*A fibromialgia é um problema bastante comum, que afeta mais as mulheres. Aparece geralmente entre os 30 e 60 anos, mas existem casos em pessoas mais velhas e também em crianças e adolescentes. É uma síndrome clínica que se manifesta com dor no corpo todo, principalmente na musculatura. Seu diagnóstico é clínico, e não se necessitam de exames para comprová-la.*

PÁG. 7

Saiba  
como  
cuidar  
da saúde  
do seu  
estômago

PÁG. 4

ALZHEIMER  
Dia Mundial  
alerta sobre a  
melhor  
maneira de  
conviver com  
os pacientes

PÁG. 5



# OBESIDADE

## Cirurgia bariátrica não é tão simples quanto parece

No pós-operatório, pacientes podem apresentar complicações nutricionais; suplementação alimentar com minerais à base de algas auxilia na recuperação

*Hábitos de vida cada vez mais desregulados, dietas inadequadas com muitos alimentos calóricos ricos em açúcar, além do baixo consumo de frutas e hortaliças – apenas 22,7% das pessoas ingerem diariamente a porção certa de alimentos saudáveis recomendados pela Organização Mundial da Saúde (OMS) –, aliadas ao sedentarismo e a fatores genéticos fazem da obesidade o “mal do século”.*

*Estima-se que 50% dos brasileiros estão acima do peso e a obesidade já atinge 18,5% das pessoas, de acordo com estudo feito pela Sociedade Brasileira de Cirurgia Bariátrica e Metabólica (SBCBM). O problema é tão grave que, caso algo não seja feito, em dez anos, o país pode ter números semelhantes aos dos Estados Unidos, país com maior porcentagem de obesos no*

*mundo.*

*O Brasil é o segundo em número de cirurgias bariátricas – de redução de estômago –, com 80 mil procedimentos, sendo 10% realizadas na rede pública (2013). E esses números vêm crescendo assustadoramente: o número de cirurgias saltou 90% nos últimos cinco anos e 300% em dez anos.*

*A cirurgia não é indicada como tratamento estético, mas para a melhoria da qualidade de vida de pessoas com obesidade mórbida – quem tem pelo menos 40 kg a mais do que o normal – ou com doenças graves como diabetes, hipertensão, apneia do sono e problemas ortopédicos.*

*Mas de nada adianta reduzir o estômago se não houver mudanças de hábitos alimentares e de estilo de vida. Após a cirurgia bariátrica, a*

*quantidade e o tipo de alimentos a serem consumidos devem ser limitados.*

*“É importante para o bem-estar físico e emocional essa adaptação alimentar no pós-operatório, por meio de uma orientação correta quanto aos alimentos que devem ser consumidos, para que a rápida perda de peso não leve à desnutrição”, explica a nutricionista Camila Prata,*

*consultora de nutrição da Phosther Algamar.*

*Mesmo assim, pacientes no pós-operatório da cirurgia bariátrica podem apresentar complicações nutricionais. Uma delas é a deficiência de micronutrientes como Cálcio, Ferro, Vitamina D e Vitamina B12. Em determinados casos é importante, inclusive, a suplementação de micronutrientes logo a partir do terceiro dia do*

*pós-operatório.*

*“Na maioria das vezes, somente uma alimentação balanceada não basta devido à grande diminuição da capacidade de absorção de nutrientes. Para suprir essa carência, logo após a cirurgia, é importante tomar um suplemento de minerais à base de algas marinhas, como o Vitalbalance, que é natural e de alta absorção pelo organismo”, orienta a nutricionista.*

### Suplemento

O Vitalbalance é um suplemento que atende as necessidades nutricionais do início da fase pós-cirúrgica, no momento de dieta líquida e pastosa. Pode ser usado a partir do terceiro dia depois do pós-operatório e é de fácil ingestão, uma vez que o conteúdo do sachê deve ser emulsificado em água.

E após três meses da cirurgia, quando o indivíduo começa a ingerir alimentos sólidos, a suplementação continua necessária para garantir o nível de minerais necessários ao organismo.

“A indicação, a partir daí, é utilizar o Vitalidade, suplemento que tem a mesma base nutricional do Vitalbalance, com 74 minerais na forma orgânica, mas que se apresenta em cápsulas. Por ser 100% natural, pode ser tomado junto com outros medicamentos, sem qualquer contra indicação e de forma permanente”, explica o químico José Celso Guimarães, diretor técnico da Phosther Algamar, que complementa:

“Se hoje a alimentação dos indivíduos já é pobre em nutrientes por conta do desgaste do solo e de alimentos industrializados e com agrotóxicos, para quem fez a cirurgia bariátrica a importância da suplementação com o concentrado mineral Vitalidade é ainda maior, já que essas pessoas terão para sempre uma restrição alimentar”, conclui Guimarães.



### expediente

DESDE 15 DE MAIO DE 1976 Jornal Oparana S/A CNPJ: 21.819.026/0001-36 Matriz  
Jornal Oparana S/A CNPJ: 21.819.026/0002-17 Filial

**O Paraná**  
Jornal de Fato

Redação, administração, publicidade e oficinas  
Rua Pernambuco, 1.600 - Cassavil - PR CEP 85.810-021 - Caixa Postal 761  
Telefone Central (45) 3321-1000 Fax (45) 3321-1020

#### Representantes Nacionais

Diretor  
Jadir Zimmermann  
diretor@oparana.com.br

Curitiba / São Paulo / Merconet  
(41) 3079-4666

Brasília, Florianópolis/Central  
(61) 3323-4701 / (48) 3216-0600

Editor deste suplemento  
Oscar da Luz

Porto Alegre/Expansão Brasil  
(51) 3340-1408

# NEUROLOGIA em foco!

Confira mais informações sobre o AVC, incluindo seus sintomas, condições e situações que desencadeiam o problema!

## AVC

Quem sofrer um AVC do tipo isquêmico (com incidência três vezes maior que o tipo hemorrágico) tem até quatro horas e meia para ser socorrido e reduzir o risco de sequelas ou risco de morte. É possível perceber os sintomas através da sigla SAMU: dar um Sorriso, para verificar desvios na boca; tentar dar um Abraço, para ver se há dificuldade de levantar os braços e tentar cantar uma Música, para ver se há dificuldade de fala e processamento do cérebro.

## Tabagismo

Substâncias do cigarro fazem com que a coagulação do sangue aumente. Com isso, o sangue fica mais grosso e fluxo nas artérias, por sua vez, fica prejudicado, aumentando as chances de um derrame. Pessoas que fumam e usam contraceptivos orais têm riscos maiores ainda, pois os hormônios dos anticoncepcionais também interferem na coagulação sanguínea.

## Doenças do coração

Arritmias cardíacas podem formar pequenos coágulos dentro das artérias e veias do coração. Esses coágulos podem ser enviados às artérias cerebrais, provocando um AVC isquêmico. Há uma série de problemas do coração que podem atrapalhar o fluxo sanguíneo e aumentar as chances de derrame. Um deles é o Forame Oval Patente (FOP), uma má formação do coração que atinge 15% da população e faz com que coágulos que deveriam ser filtrados pelo pulmão permaneçam na circulação, aumentando o risco de AVC, inclusive, em jovens.



*Orientada pela incessante busca da excelência na assistência à saúde, a CLÍNICA PRONEURO ocupa uma posição de vanguarda entre as instituições da área neurológica. Sua equipe é integrada por profissionais altamente qualificados e com anos de experiência em NEUROLOGIA e NEUROCIRURGIA. A PRONEURO dispõe, também, dos exames de ELETRONEUROMIOGRAFIA e ELETROENCEFALOGRAFIA.*



### CORPO CLÍNICO



**Dr. Antonio Carlos de Andrade Soares – CRM 12151**

Clínica Neurológica/Neurocirurgião



**Dr. Cleiton S. Peron - CRM 26344**

Clínica Neurológica/Neurocirurgião



**Dr. João Luis Corso Bandeira – CRM 14010**

Clínica Neurológica/Neurocirurgião



**Dr. Renato E. Iachinski – CRM 21320**

Neurologista



**Dr. Rene Cecilio Filho – CRM 11094**

Clínica Neurológica/Neurocirurgião



Rua Londrina, 2582 – Centro – Cascavel/PR

Fones: (45) 3224-3030 - 3224-6422 - 3223-0279

[www.proneuro.com.br](http://www.proneuro.com.br)

# GASTROENTEROLOGIA

## Como cuidar da saúde do seu estômago

Especialista alerta para os perigos escondidos em alguns hábitos de quem passa o dia todo fora de casa

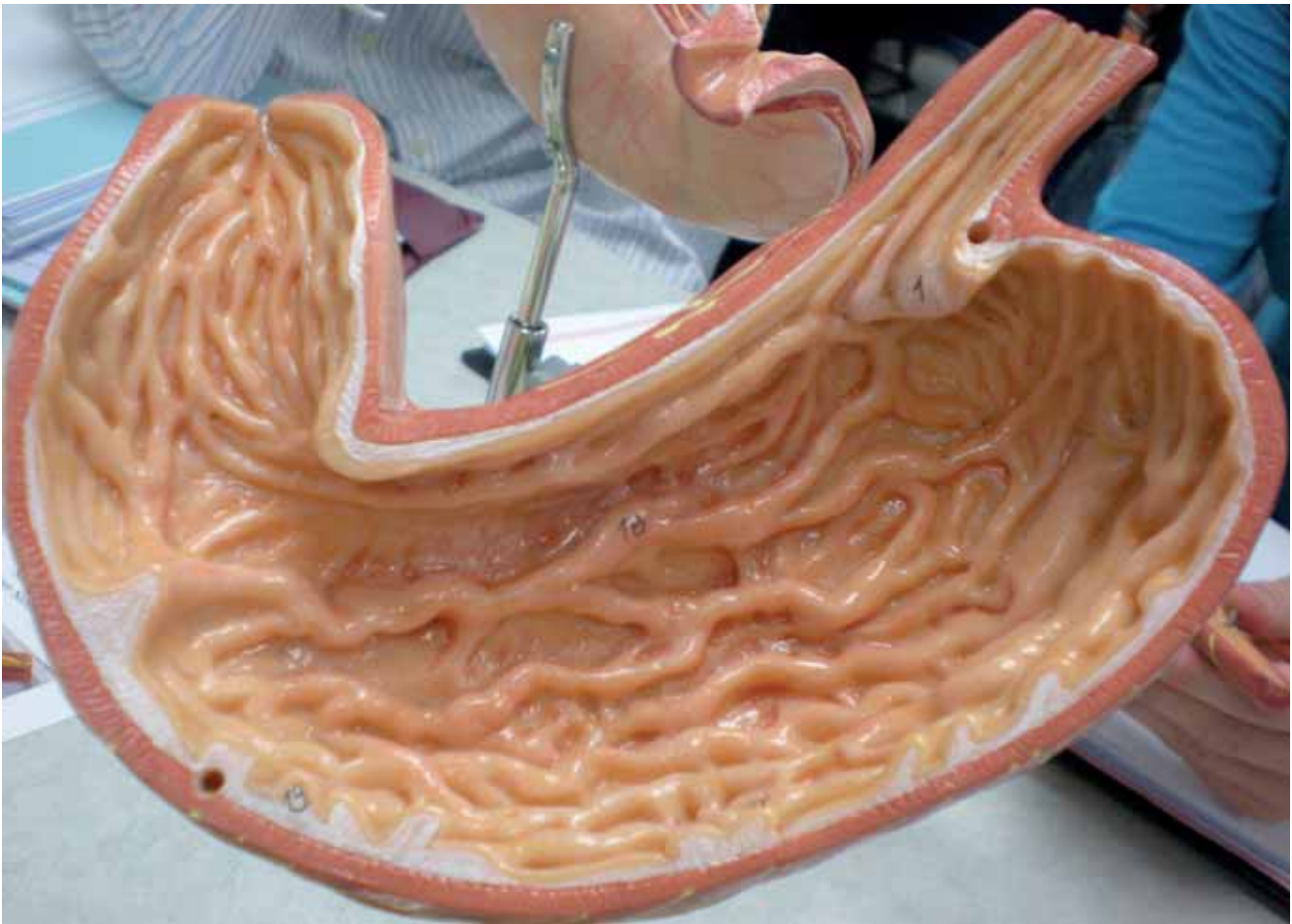

*Na correria do dia a dia, nem sempre conseguimos cortar alguns hábitos que sabemos ser prejudiciais à saúde. Vários cafezinhos no trabalho e muitas horas sem comer entre uma refeição e outra são alguns exemplos. O problema é que, com o passar dos anos, esses maus costumes podem prejudicar a saúde, principalmente a do estômago.*

*Segundo Décio Chinzon, especialista em gastroenterologia que integra o corpo clínico do Laboratório Alvaro, é importante lembrar que os problemas digestivos podem levar até mesmo anos para aparecer. Então, mesmo que o indivíduo se sinta bem ficando mais de 10 horas seguidas sem comer, com o passar dos anos seu corpo poderá pagar um preço alto por esse comportamento.*

*"A saúde do estômago depende de vários fatores. Além de uma alimentação regrada, que evite produtos ricos em gordura e contemple verduras e legumes, é preciso fazer pequenos lanches entre as refeições, como uma fruta, por exemplo. Além disso, devemos lembrar que o estresse sensibiliza o aparelho digestivo. Por isso é importante procurar atividades que*

*diminuem a ansiedade e o nervosismo", destaca o médico.*

*O consumo de alguns medicamentos com frequência também pode afetar a saúde digestiva. Os antiinflamatórios e o ácido acetilsalicílico, por exemplo, podem aumentar a acidez estomacal e causar mal-estar. "Mas vale ressaltar que, antes de parar qualquer tratamento, um médico deve ser consultado", lembra o especialista.*

*Outro hábito que pode levar a problemas estomacais é tomar vários cafés ao longo do dia. "Quando consumida moderadamente, a cafeína não prejudica o sistema digestivo. Entretanto, quando em excesso, ela pode aumentar a produção de ácidos digestivos, sendo mais prejudicial ainda para quem já apresenta alguma doença no trato digestivo", afirma Chinzon.*

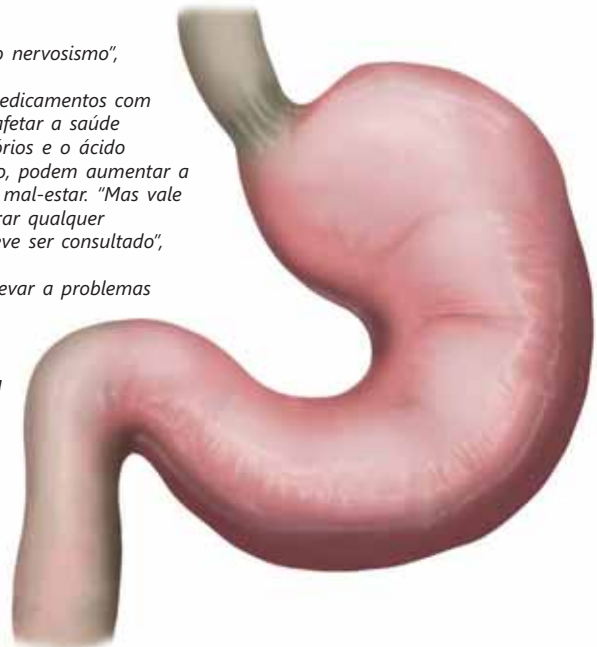



# Dia Mundial alerta sobre como lidar com pacientes

*O Dia Mundial da Doença de Alzheimer, que acontece em 21 de setembro, é coordenado pela ADI (Alzheimer's Disease International), entidade que reúne as associações de Alzheimer em todo o mundo, com o objetivo de atrair a atenção da mídia internacional, governos e sociedade, bem como das famílias que convivem com idosos com problemas de memória e que são considerados como portadores de fenômenos "normais" do envelhecimento.*

*De acordo com dados da Sociedade Brasileira de Geriatria e Gerontologia, a taxa estimada de Doença de Alzheimer no Brasil é de 7,7 por cada mil pessoas-ano, em indivíduos com mais de 65 anos. A taxa de incidência praticamente dobra a cada cinco anos, não havendo diferença em relação ao gênero. Mesmo assim, as mulheres apresentam incidência mais elevada, principalmente em idades mais avançadas.*

*Embora a Doença de Alzheimer seja relacionada ao envelhecimento, existem alguns casos mais raros em*

*que ela ocorre dentro das famílias, em razão de uma mutação em um gene herdado, que tende a ser a causa da doença de "início precoce", antes dos 60 anos, segundo explica Clovis Cechinel, geriatra do Laboratório Alvaro.*

## O que é

A Demência de Alzheimer é uma doença que foi descrita pela primeira vez em 1907 pelo psiquiatra alemão Alois Alzheimer e que aumenta a prevalência a partir dos 60 anos, alcançando praticamente 40% dos pacientes nonagenários. A prevalência da demência aumenta progressivamente com o envelhecimento, sendo a idade o maior fator de risco para a doença. Ainda segundo o especialista, o Alzheimer é uma doença degenerativa do Sistema Nervoso Central, com evolução lenta e progressiva, e que se manifesta por deterioração cognitiva, que geralmente tem início com perda de memória e comprometimento progressivo das atividades de vida diária, evoluindo, nas fases moderada e grave, para uma variedade de sintomas neuropsiquiátricos que incluem alterações comportamentais, perda da autonomia e de independência, até a completa imobilidade.

Cechinel complementa que esta doença tem uma durabilidade média de 12 anos, mas pode alcançar mais tempo, dependendo de fatores individuais e de suporte socioassistencial.

*"Acredita-se que sua causa seja multifatorial e a prevenção engloba desde hábitos de vida saudáveis e contínuo estímulo intelectual até o controle de doenças crônicas como diabetes, hipertensão arterial e depressão".*

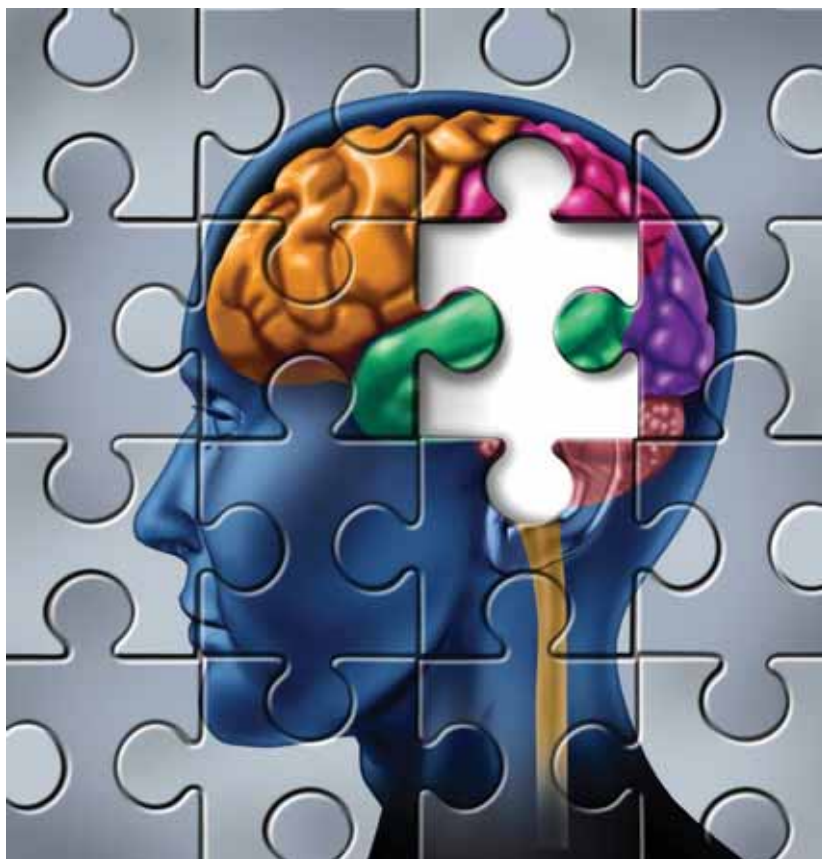

## Abordagens sem remédios

O geriatra também afirma que as abordagens não farmacológicas são de extrema importância para o controle comportamental e para a comunicação, objetivando a manutenção da funcionalidade, além das orientações para cuidados com a pele, ajustes ambientais para a prevenção de quedas e a organização do cuidado. "O tratamento deve ser individualizado e proporcional, primando pela dignidade e qualidade de vida", diz.

O geriatra Cechinel finaliza ressaltando que, embora não possa ser curada, a Doença de Alzheimer pode, sim, ter sua evolução retardada e seus efeitos sobre os distúrbios de comportamento controlados por meio de tratamento farmacológico.

## Avanços

De acordo com o geriatra, apesar de todo o empenho da comunidade científica global, ainda há muito o que se aprender sobre a doença. "Acredita-se que sua causa seja multifatorial e a prevenção engloba desde hábitos de vida saudáveis e contínuo estímulo intelectual até o controle de doenças crônicas como diabetes, hipertensão arterial e depressão".

Cechinel lembra que a demência não afeta apenas a pessoa em si, mas também traz impactos em grande parte de famílias, profissionais, comunidades e na so-

ciência como um todo. "A Doença de Alzheimer é um problema de saúde que causa grande impacto para a família, pois representa sobrecarga de demandas com quem convive. A incapacidade de realizar algumas tarefas simples e de manter o autocuidado causa dependência física e financeira dos familiares, os quais podem sofrer ainda mais se não forem informados sobre a evolução da doença e o modo de enfrentá-la", revela. O especialista descreve que é bastante comum o familiar e/ou cuidador apresentarem es-

trese, desgaste físico, ansiedade e depressão, fatores que, por sua vez, com frequência geram conflitos familiares. "Desta forma, o atendimento não pode ser centrado apenas no paciente, devendo visar também o bem-estar da unidade paciente-família-cuidador". De acordo com o médico, "sabe-se que os familiares e/ou cuidadores com mais subsídios sociopsicológicos atenderão com mais conforto as necessidades crescentes dos pacientes portadores da Demência de Alzheimer".

# SAÚDE AUDITIVA

## Manter uma boa comunicação é essencial ao bem estar do idoso

A dificuldade de ouvir atinge grande parte da população idosa e gera problemas de comunicação

A população idosa vem crescendo no Brasil. Em 2020 o país deve ter 32 milhões de pessoas com mais de 60 anos. Os avanços médicos e tecnológicos são fatores que colaboram para o aumento da longevidade, mas é preciso lembrar também dos males que a idade avançada acarreta. Um deles é a perda de audição.

A dificuldade de ouvir atinge grande parte da população idosa e gera problemas de comunicação, acarretando situações constrangedoras na família e no dia-a-dia em sociedade. E o pior: essa incapacidade auditiva, com o decorrer do tempo, pode levar ao isolamento social progressivo e à depressão, principalmente se o indivíduo também tiver outras limitações funcionais, como dificuldade para andar.

"O ser humano é um ser social, por isso a comunicação e o relacionamento são aspectos primordiais na vida. Não existe ser humano sem comunicação. Mesmo assim, não é fácil falar sobre deficiência

auditiva por causa da resistência que as pessoas têm em admitir a surdez. Mas trazer à tona o problema é a melhor coisa a fazer. Uma das soluções possíveis é o uso de aparelhos auditivos, que resulta em melhoras significativas na qualidade de vida do idoso", afirma a fonoaudióloga Isabela Carvalho, da Telex Soluções Auditivas.

A hereditariedade e a exposição frequente a ruídos altos, ao longo da vida, são os principais fatores que contribuem para a perda de audição na terceira idade - chamada de presbiacusia. O zumbido no

ouvido também pode ser um sinal de dano auditivo. Outra evidência é a dificuldade do idoso para entender uma conversa ou ouvir o noticiário da TV, por exemplo.

A imensa maioria dos pacientes demora vários anos para procurar ajuda médica para tratar da dificuldade de ouvir. Este fato ocorre, em parte, devido ao início lento da perda auditiva, bem como ao estigma negativo associado ao uso de aparelho.

Com a vida moderna e as várias opções de lazer e atividades físicas e

culturais, a quebra do preconceito em relação ao uso de aparelhos de audição é fator primordial para que o idoso aceite sua limitação auditiva, procure ajuda e mantenha-se ativo.

"A audição é fundamental para mantermos uma boa comunicação em nosso dia-a-dia, seja em casa, no trabalho ou no convívio social; e atualmente os aparelhos são discretos, muito melhores do que aqueles de quinze, vinte anos atrás, tanto em termos de tecnologia quanto de design", lembra a fonoaudióloga.

É muito frequente os familiares injustamente

descreverem o idoso portador de deficiência auditiva como confuso, desorientado, distraído, não colaborador e zangado. Segundo especialistas, muitas pessoas já experimentam algum grau de perda da audição a partir dos 40 anos, por causa do envelhecimento natural do corpo. O processo é diferente em cada um, mas aproximadamente uma em cada dez pessoas nesta faixa etária tem dificuldade para ouvir. Depois dos 65 anos, a perda auditiva tende a ser mais severa. Por isso, o melhor é procurar um especialista aos primeiros sintomas de perda auditiva.

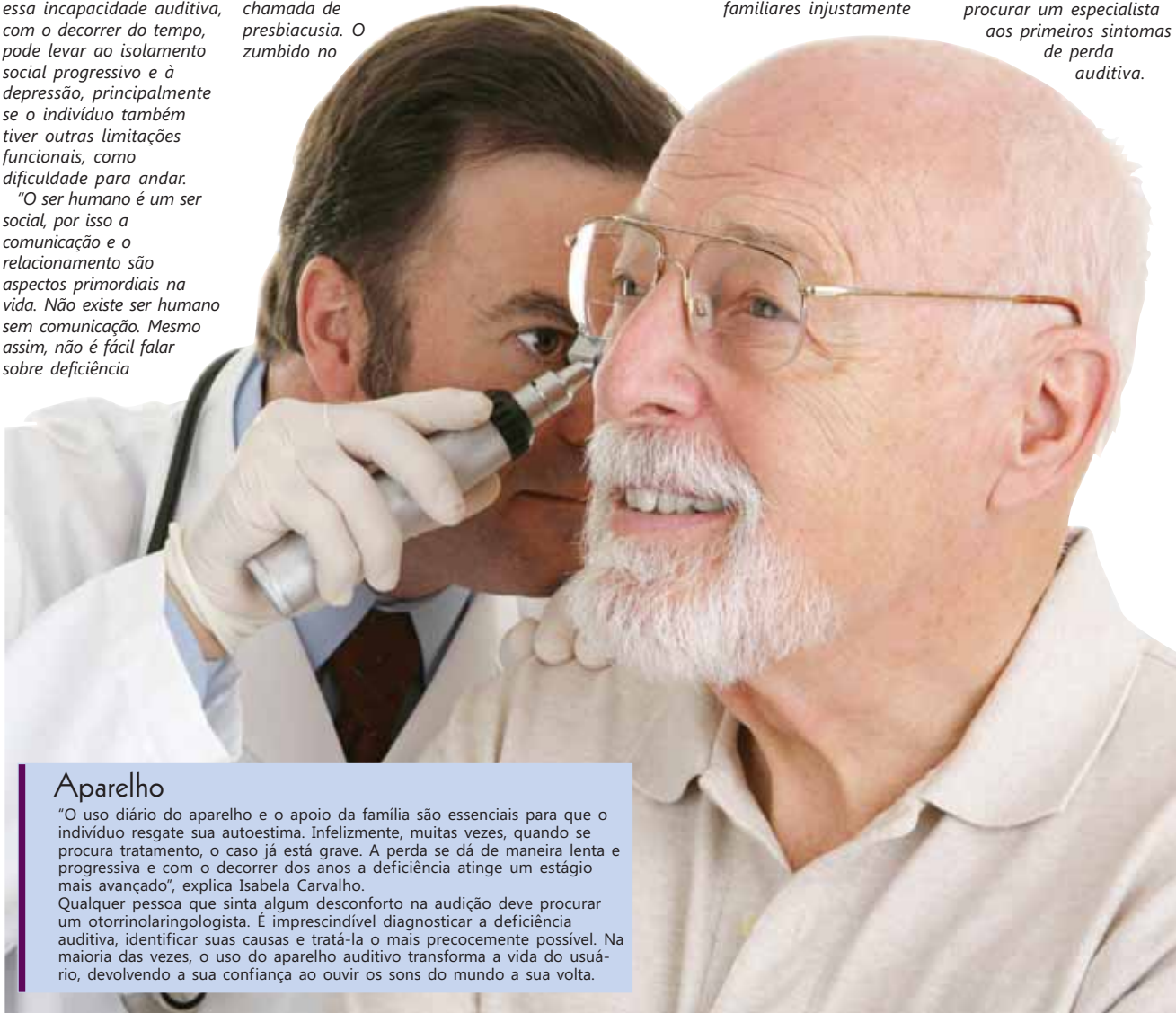

### Aparelho

"O uso diário do aparelho e o apoio da família são essenciais para que o indivíduo resgate sua autoestima. Infelizmente, muitas vezes, quando se procura tratamento, o caso já está grave. A perda se dá de maneira lenta e progressiva e com o decorrer dos anos a deficiência atinge um estágio mais avançado", explica Isabela Carvalho.

Qualquer pessoa que sinta algum desconforto na audição deve procurar um otorrinolaringologista. É imprescindível diagnosticar a deficiência auditiva, identificar suas causas e tratá-la o mais precocemente possível. Na maioria das vezes, o uso do aparelho auditivo transforma a vida do usuário, devolvendo a sua confiança ao ouvir os sons do mundo a sua volta.

# REUMATOLOGIA

## Fibromialgia, uma doença cujo diagnóstico é clínico – Parte 01

Aparecimento geralmente ocorre entre 30 e 60 anos. Porém, existem casos em pessoas mais velhas e também em crianças e adolescentes

*A fibromialgia é um problema bastante comum, visto em pelo menos em 5% dos pacientes que vão a um consultório de Clínica Médica e em 10 a 15% dos pacientes que vão a um consultório de Reumatologia. De cada 10 pacientes com fibromialgia, sete a nove são mulheres. Não se sabe a razão porque isto acontece. Não parece haver uma relação com hormônios, pois a fibromialgia afeta as mulheres tanto antes quanto depois da menopausa. Talvez os critérios utilizados hoje no diagnóstico da FM tendam a incluir mais mulheres. A idade de aparecimento da fibromialgia é geralmente entre os 30 e 60 anos. Porém, existem casos em pessoas mais velhas e também em crianças e adolescentes.*



### Definição

A síndrome da fibromialgia (FM) é uma síndrome clínica que se manifesta com dor no corpo todo, principalmente na musculatura. Junto com a dor, a fibromialgia cursa com sintomas de fadiga (cansaço), sono não reparador (a pessoa acorda cansada) e outros sintomas como alterações de memória e atenção, ansiedade, depressão e alterações intestinais. Uma característica da pessoa com FM é a grande sensibilidade ao toque e à compressão da musculatura pelo examinador ou por outras pessoas.

### Diagnóstico

O diagnóstico da fibromialgia é clínico, isto é, não se necessitam de exames para comprovar que ela está presente. Se o médico fizer uma boa entrevista clínica, pode fazer o diagnóstico de fibromialgia na primeira consulta e descartar outros problemas.

Na reumatologia, são comumente usados critérios diagnósticos para se definir se o paciente tem uma doença reumática ou outra. Isto é importante especialmente quando se faz uma pesquisa, para se garantir que todos os pacientes apresentem o mesmo diagnóstico. Muitas vezes, entretanto, estes critérios são utilizados também na prática médica.

Os critérios de diagnóstico da fibromialgia são dor por mais de três meses em todo o corpo e presença de pontos dolorosos na musculatura (11 pontos, de 18 que estão pré-estabelecidos).

Deve-se salientar que muitas vezes, mesmo que os pacientes não apresentem todos os pontos, o diagnóstico de FM é feito e o tratamento iniciado. Provavelmente o médico pedirá alguns exames de sangue, não para comprovar a fibromialgia, mas para afastar outros problemas que possam simular esta síndrome. O diagnóstico de fibromialgia é clínico, não havendo exames que o comprovem.



CLÍNICA DE REUMATOLOGIA  
DRA. LEIDMAR ALVES DE JESUS  
CRM:16276-PR

Rua Minas Gerais, 2061 – Ed. Day Saúde –  
2º Andar - Sala 204 – Cascavel - PR  
Telefones: (45) 3225-0261 - 9978-8270



# OFTALMOLOGIA

## Os problemas da baixa visão

As principais causas são perda da visão decorrente de ferimentos, traumatismos, perfurações e vazamentos nos olhos

A Organização Mundial de Saúde (OMS) considera deficiente visual a pessoa que é privada, em parte (segundo critérios preestabelecidos), ou totalmente, da capacidade de ver. Baixa visão (ou visão subnormal) é o comprometimento do funcionamento visual em ambos os olhos, mesmo após correção de erros de refração comuns com uso de óculos, lentes de contato ou cirurgias oftalmológicas.

Os principais indícios relacionados à deficiência visual são: constante irritação ocular, excessiva aproximação junto ao rosto para ler ou escrever, dificuldade para leitura à distância, esforço visual, inclinação da cabeça para tentar enxergar melhor, dificuldade de enxergar pequenos obstáculos no chão, nistagmo (olho constantemente trêmulo), estrabismo ou dificuldade de enxergar em ambientes claros.



### Causas

As principais causas da deficiência visual são: perda da visão decorrente de ferimentos, traumatismos, perfurações e vazamentos nos olhos. Durante a gestação, doenças como rubéola, toxoplasmose e sífilis podem causar a deficiência na criança. Infecções em recém-nascidos também podem causar déficits visuais. Outras doenças que ocorrem, na maioria das vezes, em adultos, podem gerar deficiência visual, se não tratadas devidamente. Entre as principais estão: glaucoma, diabetes, toxoplasmose, descolamento de retina, catarata congênita, retinopatia da prematuridade, baixa oxigenação do cérebro (hipóxia) entre outras. Médicos especialistas em visão subnormal estimam que os casos de deficiência visual poderiam ser reduzidos em até 30%, caso fossem adotadas todas as medidas preventivas e eficientes nas áreas de educação e saúde.

Médicos especialistas em visão subnormal estimam que os casos de deficiência visual poderiam ser reduzidos em até 30%, caso sejam adotadas todas as medidas preventivas e eficientes nas áreas de educação e saúde.

### Tratamento

A OMS preconiza avaliação funcional da visão por um profissional experiente da área de educação/reabilitação, com o objetivo de observar se o indivíduo está utilizando sua visão normalmente.

Assim, o indivíduo pode ser potencialmente capaz de usar a visão para o planejamento e execução de tarefas.

O trabalho educativo pode promover uma inserção social do indivíduo com deficiência visual, seja no ambiente domiciliar ou profissional. No entanto, deve ter o devido acompanhamento de profissionais especializados para adquirir melhor orientação espacial, saber se alimentar adequadamente, utilização de auxílios ópticos (como lupas especiais, bengalas etc.). Porém, para cada caso e problema existe uma abordagem específica.

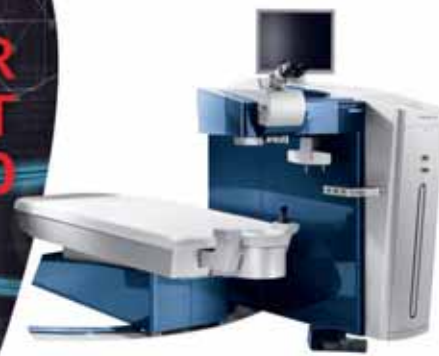

- Tecnologia alemã de última geração (inédita no Oeste do Paraná) conectada a equipamentos de diagnóstico
- Controle total do cirurgião em todas as fases do procedimento
- Laser com extrema rapidez de aplicação, proporcionando conforto no pós-operatório
- Indicado para pacientes com miopia, hipermetropia, astigmatismo e procedimentos especiais

Pode começar a dar adeus para os seus óculos...

Marque já a sua consulta e conheça mais sobre este equipamento.



45. 2101.1155

Rua Castro Alves, 1556 • Cascavel • PR

www.institutodavisao.com





Informativo

Paraná  
Jornal de Fato

# diplomata

Qualidade com sabor.

INFORMATIVO MENSAL DA DIP FRANGOS S/A | SETEMBRO/2015



**Levantamento traça raio-X das exportações desde o início do ano**

Página 3



# Preservando e valorizando vidas



**O plantio da safra de grãos já começou**

Página 8

**Regulamento para financiamentos é alterado na agricultura familiar**

O governo federal alterou o decreto de regulamentação do Fundo de Terras e da Reforma Agrária, criado para financiar a compra de propriedades rurais e agricultores familiares. Por exemplo: o novo texto veda a concessão de empréstimos com recursos do fundo aos produtores com renda bruta familiar superior a R\$ 30 mil.

Página 6

Promover atividades de valorização do ser humano, com ênfase em cursos de qualificação. Essa tem sido a proposta assumida pela Dip Frangos S/A, nas unidades da Diplomata das regiões Oeste e Sudoeste. O Departamento de Recursos Humanos reconhece nas pessoas o seu fator mais valioso na busca de resultados positivos, por intermédio das atividades desenvolvidas pela empresa.

Páginas 4 e 5

**PALAVRA DO PRESIDENTE****Caros parceiros de negócios**

*Diuernamente estamos em contato com todos os nossos parceiros de negócio, porque são imprescindíveis no processo de recuperação da companhia.*

*Mas neste mês estamos dando destaque ao trabalho que vem sendo promovido no campo da qualificação dos colaboradores. Um trabalho que vem sendo planejado e implementado através do departamento de recursos humanos juntamente com as gerências e chefias de departamento das unidades produtivas.*

*É quase desnecessário mencionar, mas para assegurar a competitividade das empresas no mercado, elas necessitam de profissionais preparados, com conhecimentos práticos e teóricos para desenvolver seu trabalho com eficácia e eficiência.*

*As empresas no momento da contratação buscam colaboradores com esse perfil. Para garantir que o profissional permaneça hábil para manter e ampliar a vantagem competitiva do negócio é preciso investir em capacitação profissional.*

*Por estas razões e cientes das suas responsabilidades, os gestores de equipes vêm oportunizando o aprendizado.*

*Também é importante que se diga, que a gestão não tem medido esforços e dispensado atenção especial na questão financeira para com os colaboradores, pagando os salários, o FGTS e demais direitos em dia.*

*Embora não ser nada mais do que a obrigação de todo o gestor, o reflexo foi sentido fortemente nos índices de absentismo. Antes, todo dia, entre 50 e 60 pessoas não vinham trabalhar, prejudicando todo o processo produtivo, que além da óbvia ineficiência, impacta negativamente nos custos e na geração de caixa.*

*Essa atenção e seriedade dispensada, resultou em uma queda drástica do número de faltosos, para algo*

*em torno de 10 pessoas.*

*Além disso, promovemos o respeito mútuo, o diálogo, a porta aberta, oportunizando a todos se manifestarem e ouvindo-os atentamente, afinal "escutar é dar voz ativa para o colaborador" e sabemos que todos têm a contribuir e que no chão de fábrica eles são os verdadeiros especialistas, e são campo fértil na construção de um bom ambiente de trabalho.*

*Temos a convicção de que atitudes positivas como as relatadas nas páginas seguintes, embora incipientes, são importantes para levar ao aumento da produtividade, refletindo nas questões financeiras e econômicas da companhia como um todo.*

*E mais uma vez reiteramos, é um novo tempo onde almejamos implementar uma filosofia de empresa séria, transparente e participativa, cumpridora das suas obrigações, que gere orgulho a todos os parceiros.*

*Você colaborador é fundamental nesse processo e contamos com você nessa construção.*

*Um abraço e sucesso a todos.*

**César Luis Scherer**



**expediente**  
Informativo **diplomata**  
CRIAÇÃO: 1977/2004

Editado e impresso por Jornal Oparana S/A  
CNPJ: 21.819.026/0002-17

**O Paraná**  
Jornal de Fato

Redação, administração,  
publicidade e oficinas  
Rua Pernambuco, 1.600 - Cascavel - PR  
CEP 85.810-021 - Caixa Postal 761  
Telefone Central (45) 3321-1000 Fax (45) 3321-1020

Jornalista responsável  
Vandré Dubiele  
vandredubiele@gmail.com

Director  
Jadir Zimmermann  
diretoria@oparana.com.br

DIP FRANGOS S/A  
Av. Tancredo Neves, 366  
Baixo 14 de Novembro  
CEP: 85.805-000 - Cascavel-PR  
Fone: (45) 3321-3000

Presidente  
César Luis Scherer

**INDICADORES ECONÔMICOS** DIA 14/09/2015

DÓLAR		14/09	
% dia compra	venda	% mês	
COMERCIAL	-1,6%	3.8130	3.8140 +5,2%
PTAX (BC)	-0,1%	3.8647	3.8653 +6,0%
PARALELO	-0,7%	3.7200	4.0600 +6,3%
TURISMO	-0,7%	3.7200	4.0300 +6,1%
EURO	-0,4%	4.3690	4.3709 +7,1%

MOEDAS X REAL		14/09	
lêne	lêne	R\$	0,0322
Libra est.	0,6484	Libra est.	R\$ 5,96
Euro	0,8843	Peso arg.	R\$ 0,41
Peso arg.	9,359	R\$1:	1.435,13 guaranis

BOVESPA		14/09	
IBOVESPA: +1,90%	47.281 pontos		
Ações	%	R\$	
Petrobrás PN	+0,78%	7,72	
Vale PNA	-1,98%	15,36	
Bradesco PN	+4,46%	23,40	
Brasil ON	+5,63%	17,08	
DI PN	+9,06%	3,01	
Usiminas PNA	-7,96%	4,28	

INDÍCE DE INFLAÇÃO		14/09	
Índice em %	JUL	AGO	ano 12m
IPCA (IBGE)	0,62	0,22	7,06 9,53
IGP-M (FGV)	0,69	0,28	5,34 7,55
IGP-DI (FGV)	0,58	0,40	5,53 7,80

REAJUSTE DE ALUGUÉIS		14/09	
Índice	JUL	AGO	SET
IGP-M (FGV)	1,0559	1,0697	1,0755
IGP-DI (FGV)	1,0622	1,0743	1,0780

\* Correção anual. Multiplique valor pelo índice

SELIC ANUAL: 14,25% | T.JLP: 6,50%/ano

TABELA DO IR		14/09	
BASE (R\$)	Aliq. %	deduzir	
Até 1.903,98	-	-	
De 1.903,99 até 2.826,65	7,5	142,80	
De 2.826,66 até 3.751,05	15	354,80	
De 3.751,06 até 4.664,68	22,5	636,13	
Acima de 4.664,68	27,5	869,36	

Dedução p/ dependente: R\$ 189,59; IR 2015: sexta parcela vence em 30/09, com juros Selic de 5,35%

**SAL. MÍNIMO PL (maio/2015 a abril/2016)**

I	II	III	IV
R\$ 1.032,02	R\$ 1.111,04		
R\$ 1.070,33	R\$ 1.192,45		

Em reais. \*Faixa II: empregados domésticos.

PREVIDÊNCIA		COMP. AGOSTO	
Empresário/empregador	COMP. AGOSTO		
Contribui com 11% sobre o pró-labore, entre R\$ 788,00 (R\$ 86,68) e R\$ 4.663,75 (R\$ 513,01), por GPS			
Autônomo			
1) Quem só recebe de p. físicas: recolhe 20% entre R\$ 788,00 (R\$ 157,60) a R\$ 4.663,75 (R\$ 932,75). 2) Recibe de p. jurídicas: a empresa recolhe 11% sobre o máximo de R\$ 4.663,75 (R\$ 513,01) e desconto do autônomo. 3) Recibe de jurídicas e físicas: desconto de 11% sobre o que recebe de jurídicas até R\$ 4.663,75 (R\$ 513,01). Se não atingir este total, recolhe 20%, sobre a diferença até R\$ 4.663,75. 4) Aut. especial sobre R\$ 788,00, recolhe 5% (domas de casa, Lei 12.470/2011) ou 11% (demais especiais), mas só aposenta por idade.			
Facultativo			
Contribui com 20% sobre R\$ 788,00 (R\$ 157,60) a R\$ 4.663,75 (R\$ 932,75), através de carne.			
Assalariados			
Salários até R\$ 1.399,12	8%		
de R\$ 1.399,13 até R\$ 2.331,88	9%		
de R\$ 2.331,89 até R\$ 4.663,75	11%		
Emp. domésticos Aliq. %	8 a 11	43,04	513,01
Empregador	12	94,56	559,65
Total	20 a 23	157,60	1.072,66

Venc.: empresas 18/9, físicas 15/9, domésticos 7/9

MERC. RURAL		14/09	
PREÇO PRODUTOR (DERAL/SEAB)		14/09	
Em 14/09	PR	DIA	30d. Casc.
SOJA	68,49	0,5%	7,1%
MILHO	22,91	0,9%	9,7%
TRIGO	34,29	0,1%	0,9%
BOI GORDO	146,66	0,0%	0,1%
FRANGO	2,40	3,0%	3,4%

BOLSA DE CHICAGO		14/09	
Em 14/09	CONT.	FECH.	DIA
SOJA	set/15	882,75	-5,00
FARELO	set/15	312,70	-1,40
MILHO	set/15	379,00	4,50
TRIGO	set/15	485,75	10,25

LOTES/ATACADO (AgDOSSIÉ.DINHEIRO)		14/09	
Em 14/09	PRACA	R\$	SEM
SOJA	Cascavel	76,00	1,3%
SOJA	Paranaguá	81,00	0,6%
MILHO	Cascavel	26,00	2,0%

PRODUTOR e LOTES: soja, milho e trigo em sc 40kg, boi gordo em arroba e frango em kg. CHICAGO: pontos %cents de US\$/bushel na soja (27,2kg), milho e trigo (25,4kg) e US\$/tonelada curta no farelo (197kg). DIA: var. em pontos

**Alíquota de 1%**

O governo federal sancionou a Lei nº 13.161, de 31 de agosto de 2015, que revê a desoneração na folha de pagamento concedida a 56 setores da economia e altera as alíquotas incidentes sobre a receita bruta das empresas. "Cabe destacar que, depois de grande atuação do Sistema OCB e Sistema Ocepar junto à Frencoop (Frente Parlamentar do Cooperativismo), foi mantida a alíquota diferenciada para o setor agropecuário. As atividades de produção de carnes suínas, de aves e peixes contribuirão com a alíquota de 1%, beneficiando as cooperativas agropecuárias, lembrando que na proposta original do governo o índice anterior era de 2,5%", afirma o analista técnico especializado do Sescop/PR, Devair Mem.

**El Niño**

Como se não bastassem todas as turbulências financeiras nos mercados doméstico e externo, o clima da próxima safra brasileira (2015/16) também promete testar os nervos dos produtores brasileiros de soja e milho. Isso por conta do desenvolvimento do El Niño, que de fato deverá mudar o regime de chuvas na fase de plantio nos principais polos do País. O Centro-Oeste poderá enfrentar problemas, mas a região Sul tende a ser beneficiada.

**Ferrugem**

Sem novos defensivos, ferrugem diminuirá produtividade de soja. Essa é a principal conclusão de um estudo divulgado em Brasília pela Associação Brasileira do Agronegócio (Abag). Os especialistas das instituições consultados pela Abag concluíram que se continuarem sendo utilizados os mesmos agroquímicos baseados nos mesmos princípios ativos (estrobilurina, triazol e carboxamida), o uso médio de três aplicações contra a ferrugem da soja que é feito atualmente no país, tem 73% de probabilidade de ser ampliado para cinco aplicações.

**Carne suína**

As exportações da carne suína tiveram aumento em julho (último levantamento) e o saldo alcançado no Paraná recupera a esperança de produtores. O Estado exportou em julho 6.514.086 quilos de carne, 32% a mais do que o mês anterior quando o total foi de 4.952.375 quilos. Em comparação ao mesmo período de 2014 o aumento é de 66,5%. O presidente da APS (Associação Paranaense de Suinocultura), Jacir Dariva, comenta que o volume exportado aponta para um cenário mais otimista.

## COMÉRCIO EXTERIOR

# Um raio-X das exportações da carne de frango

Dois terços do volume exportado foram destinados a 7% dos países importadores do produto

Nos sete primeiros meses de 2015, os dez principais importadores da carne de frango brasileira absorveram 66% dos 2,392 milhões de toneladas exportadas. O restante, volume pouco superior a 800 mil toneladas, foi destinado a 129 países. Portanto, dois terços do volume exportado foram destinados a somente 7% dos países importadores do produto.

Entre os 10 líderes, quatro reduziram o volume importado: Japão (-1,86%), Holanda (-4,74%), Hong Kong (-24,86%) e Venezuela (mais de 50%). Mas a queda, igualmente expressiva, de Hong Kong, foi neutralizada e compensada pelo aumento das importações diretas efetuadas pela China, mais de 40% superiores às do mesmo período de 2014.

Porém, houve importador com índice de incremento bem maior. Caso, específico, da Coreia do Sul que, simplesmente, dobrou suas compras em relação aos sete primeiros meses do ano passado, gerando receita cambial 56% superior.

Mesmo somado aos aumentos de receita de mais de 35% da África do Sul e de 25% da

China, o incremento propiciado pela Coreia do Sul não foi suficiente para impedir que a receita cambial dos "10 mais" recuasse (-6,30%), situação que se repetiu entre os demais 129 im-

portadores (-10,78%).

De toda forma, os dois grupos ampliaram suas compras em comparação a 2014, fazendo com que o volume exportado aumentasse 5,23%.

CARNE DE FRANGO				
10 principais importadores do Brasil				
JANEIRO-JULHO DE 2015				
PAÍS IMPORTADOR	VOLUME		RECEITA	
	MIL/T	VAR.	US\$ MI	VAR.
1 (1) Arábia Saudita	441,6	15,90%	796,3	10,37%
2 (2) Japão	228,9	-1,86%	474,9	-22,37%
3 (6) China	180,7	40,86%	361,0	25,10%
4 (4) Emirados Árabes	173,6	17,30%	303,7	4,90%
5 (3) Hong Kong	138,1	-24,86%	178,9	-31,11%
6 (8) África do Sul	121,2	36,27%	71,3	35,95%
7 (7) Holanda	103,6	-4,74%	263,9	-17,12%
8 (9) Kuwait	71,6	18,86%	116,0	5,93%
9 (19) Coreia do Sul	67,2	100,87%	135,5	56,04%
10 (5) Venezuela	63,6	-55,26%	147,1	-51,31%
<b>Subtotal (10 países)</b>	<b>1.590,0</b>	<b>5,46%</b>	<b>2.848,6</b>	<b>-6,30%</b>
<b>Demais (129 países)</b>	<b>802,4</b>	<b>4,77%</b>	<b>1.292,5</b>	<b>-10,78%</b>
<b>TOTAL (139 países)</b>	<b>2.392,4</b>	<b>5,23%</b>	<b>4.141,1</b>	<b>-7,75%</b>

Fonte dos dados básicos: SECEX/MDIC  
Elaboração e análises: AVISITE

## Para CNA, só boi e ovo vêm tendo faturamento real positivo em 2015



Em seu mais recente Boletim PIB, referente a julho de 2015, a Confederação da Agricultura e Pecuária do Brasil (CNA) observa que entre janeiro e maio deste ano apenas dois produtos da produção animal brasileira – o boi em pé e os ovos – tiveram faturamento real positivo, ou seja, acima da inflação acumulada no período.

Em se tratando do valor bruto faturado o destaque vai, claro, para o boi em pé, por sinal o único entre os cinco produtos listados pela CNA a registrar redução de produção no período (-7,76%). A contrapartida disso – inversa, mas também óbvia – foi um aumento de cerca de 16,5% no preço médio e, por decorrência, um aumento próximo de 7,5% no valor bruto da produção.

O frango vivo, responsável pelo segundo maior faturamento do setor, registrou aumento de produção de 2,63%. Mas como seu preço médio real no período foi 4,41% inferior ao de idêntico período de 2014, o resultado final foi um faturamento quase 2% menor – situação também apli-

cável (embora em índices diferentes) a leite e suínos.

Em suma, pois, pelos números da CNA, ainda que em escala bem mais modesta, apenas um outro produto de origem animal teve – como o boi em pé – desempenho positivo no período: o ovo. Mesmo assim, cabem duas ressalvas ao resultado apresentado:

1º) ele se refere ao período janeiro-maio e, portanto, contém os resultados do período mais favorável do ano (Quaresma). Tais resultados, posteriormente, sofreram forte diluição;

2º) a despeito da produção de ovos ter aumentado mais de 3% no período, o preço apontado pelo boletim da CNA aponta recuo de 4%. E, neste caso, o valor da produção nesses cinco meses não registrou aumento e, sim, redução, pouco superior a 1%.

A conclusão, pois, é a de que 2015 vem sendo um ano positivo apenas para o boi em pé.

## Rússia abre mercado a material genético avícola do Brasil

A Associação Brasileira de Proteína Animal foi informada pelo Ministério da Agricultura, Pecuária e Abastecimento de que a Rússia abriu seu mercado para as exportações de material genético avícola produzido no Brasil.

A autorização vale para os embarques de pintainhos de um dia e ovos férteis de galinhas, perus, patas, gansos e avestruzes.

Conforme o presidente-executivo da ABPA, Francisco Turra, a abertura da Rússia para o seg-

mento de genética mostra a percepção da União Aduaneira quanto à capacidade brasileira de atender às mais diversas exigências sanitárias, no momento em que grandes produtores são afetados com focos de en-

fermidades graves.

“Há, agora, uma nova perspectiva de o setor avícola brasileiro intensificar seus negócios com o leste europeu. Falamos de um segmento de altíssimo valor agregado, sobre o qual as

exigências sanitárias são as mais elevadas. Com a autorização das vendas, o Governo Russo atesta os elevados padrões da sanidade da cadeia produtiva da avicultura do Brasil”, destaca Turra.

SEGURANÇA NO TRABALHO

# Ações voltadas à prevenção valorizam e preservam vidas

Essa é uma das várias atividades desenvolvidas pelo setor de Recursos Humanos da Dip Frangos S/A

Valorizar o ser humano é a base da política de recursos humanos praticada pela Dip Frangos S/A. Essa nova fase implementada pelos atuais gestores reconhece nas pessoas o seu fator mais valioso para o desenvolvimento das atividades da empresa, com foco na melhoria e eficiência dos trabalhos desenvolvidos em toda a sua estrutura.

O principal objetivo e desafio da Dip Frangos S/A é assegurar o pleno desenvolvimento dos colaboradores, garantindo desta forma uma re-

flexão em torno do papel social da empresa, direcionando para a capacitação e exercício das atividades. As ações desencadeadas ainda possibilitam a assimilação de novas tecnologias, visando atender aos preceitos éticos e morais, e apostando na capacitação e aprimoramento de seus colaboradores.

Entres as políticas específicas de ação, destaque para o dimensionamento de pessoal.

Na área de Desenvolvimento de Pessoas, a Dip Frangos S/A, disponibiliza estágios super-

visionados aos colaboradores que estão no ensino superior, oportunizando a formação de novas perspectivas, possibilitando o conhecimento de diversas áreas de atuação da empresa, seja na produção, apoio ao processo produtivo e nas áreas administrativas.

A partir desta iniciativa, é possível aliar o conhecimento prático ao teórico, além do que já é oferecido pelas instituições de ensino, formando profissionais melhores capacitados e aptos aos desafios impostos pela sociedade.

**OS COLABORADORES DA DIP FRANGOS S/A**

MULHERES .....	402
HOMENS .....	512
SETOR DE PRODUÇÃO	742
APOIO À PRODUÇÃO .....	105
ADMINISTRAÇÃO .....	67
CASCADEL .....	170
CAPANEMA .....	592
DOIS VIZINHOS .....	88
REALIZA .....	64



A Dip Frangos S/A investe na Formação de Brigadas de Incêndios para oferecer segurança aos seus colaboradores



O trabalho das Brigadas de Combate à Incêndio garante a segurança dos colaboradores



Os primeiros-socorros são fundamentais no caso de acidentes ou incêndios: treinamentos constantes



Simulações são realizadas para conferir de perto as ações de prevenção e risco de acidentes nas unidades





Início do projeto de prevenção realizado pela Dip Frangos S/A

## COMPROMISSO COM A SEGURANÇA, SAÚDE E BEM-ESTAR

Nas áreas de Saúde e Segurança, a Dip Frangos S/A também cumpre o seu papel. A proposta é estabelecer um conjunto de ações para o desenvolvimento dos colaboradores, melhor desempenho de suas atividades, em especial quanto à produtividade e qualidade.

Dentro do aspecto de segurança ocupacional, a Dip Frangos S/A demonstra preocupação com a saúde do trabalhador. Atenta a qualquer situação do gênero, a empresa conta com uma equipe altamente técnica nas áreas da saúde e segurança ocupacional. A SSO é composta por um coordenador corporativo, três técnicos de segurança do trabalho, um técnico em enfermagem, um médico do trabalho, um engenheiro de segurança, um fisioterapeuta, além dos presta-

dores de serviços laboratoriais, clínicos, fonoaudiólogos e convênios com especialistas.

No mês de agosto, o setor esteve bem agitado. Destaque para a implantação do Comitê de Ergonomia e Humanização; Treinamentos de uso de extintores para casos de princípios de incêndios; Campanha de vacinação contra a Gripe A, nas unidades de Cascavel, sob a coordenação do SSO (Saúde e Segurança Ocupacional) e apoio da Secretaria de Saúde de Cascavel.

A Dip Frangos S/A também investiu em treinamentos de integração de segurança para todos os colaboradores, antes do início das atividades do dia a dia. Também foi realizado projeto para acompanhamento das gestantes, envolvendo o pré-natal e parto, alimentação na gestação, alterações

emocionais na gestação, saúde bucal, amamentação, pós-parto, planejamento familiar, complicações durante a gestação, crescimento do bebê e os primeiros socorros feitos em crianças.

A empresa também investiu na Formação da Brigada de Incêndios na Indústria de Óleo em Cascavel, dando início à implantação do projeto Prevenção de Incêndios, fruto da parceria entre a Dip Frangos S/A e a Cetevel.

A participação do setor de Saúde e Segurança Ocupacional nos cursos da Caravana de Proteção, realizada em Curitiba, práticas do NR 12 e curso de formação de perito e assistente técnico em insalubridade, periculosidade, ergonomia do trabalho e ginástica laboral, fizeram parte das áreas de treinamentos e cursos.

## AGRICULTURA FAMILIAR

# Alterado regulamento para financiamentos a produtores

Pelo novo texto, fica vedada a concessão de empréstimos com recursos do fundo para os produtores que tiverem renda bruta superior a R\$ 30 mil

Decreto alterando a regulamentação do Fundo de Terras e da Reforma Agrária, criado em 1998 para financiar a compra de propriedades rurais por agricultores familiares, foi assinado pela presidente Dilma Rousseff e pelos ministros Joaquim Levy (Fazenda) e Patrus Ananias (Desenvolvimento Agrário).

O novo texto, publicado no Diário Oficial, veda a concessão de empréstimos com recursos do fundo para os produtores que tiverem renda bruta familiar superior a R\$ 30 mil e patrimônio acima de R\$ 60 mil. Anteriormente, os tetos eram limitados a R\$ 15 mil e R\$ 30 mil. A nova regulamentação ainda

poderá transferir para os estados, Distrito Federal e municípios, o risco das operações do Fundo de Terras. A norma anterior previa o compartilhamento do risco com os entes federativos.

**R\$ 8 MILHÕES DA CONAB**  
A agricultura familiar paranaense

recebeu um aporte de R\$ 8 milhões em recursos para potencializar a agricultura familiar. O anúncio foi feito pela Conab (Companhia Nacional de Abastecimento). O valor vai subsidiar mais de mil produtores ligados ao PAA (Programa de Aquisição de Alimentos).

O recurso beneficia 34% a mais de produtores em relação ao ano passado. Com o dinheiro, será possível produzir em torno de quatro mil toneladas de alimentos. As organizações da agricultura familiar poderão ainda participar de chamada pública para aquisição de macarrão e fubá de milho.

## Paraná lança programa de modernização da pecuária

O Governo do Paraná e entidades do setor agropecuário lançaram o Programa de Modernização da Pecuária de Corte do Paraná, um conjunto de medidas para fortalecer o setor, ampliar as exportações e tornar o Paraná referência na produção de carne de qualidade.

A pecuária bovina de corte representa um ativo importante na pauta de exportações e para o abastecimento do mercado interno. O programa contém medidas para fortalecer e tecnificar o setor e, também, para tornar o Paraná autossuficiente na produção de bezerras. A duração

inicial é de dez anos.

“Como o Paraná não é dos maiores produtores de gado de corte do País, nosso objetivo é tornar o estado reconhecido pela qualidade da carne. Vamos apoiar os produtores para uso de novas tecnologias e manejo do rebanho”, afirmou o governador Beto Richa. Ele destacou a importância do setor para economia paranaense e brasileira, em especial no momento de crise econômica nacional.

Com o programa de modernização da pecuária de corte, os produtores poderão ter a renda elevada, com aumento da produtividade proporcionada pelo rápido

giro do capital investido e do abate de animais mais jovens, por meio da adoção de tecnologias produtivas mais eficientes.

O resultado pretendido é a produção de carcaças com tipo e padrão de qualidade, adequados às necessidades da indústria, o que permitirá a oferta de carne de qualidade com regularidade e padronização, em conformidade com os requisitos de sanidade

e de segurança alimentar.

O programa quer viabilizar a cadeia produtiva da carne bovina, desde a produção até a industrialização e comercialização, por meio da integração e cooperação entre todos os envolvidos. Por isso tem forte parceria da iniciativa privada, via a Federação da Agricultura do Estado do Paraná (Faep) e Serviço Nacional de Aprendizagem Rural (Senar).

## Mantido calendário de vacinação contra aftosa

O Paraná vai manter o calendário de vacinação contra febre aftosa no rebanho bovino e de búfalos neste ano. A próxima campanha será em novembro, de 1º a 30, quando deverão ser imunizados animais de todas as idades. A informação é da Secretaria estadual da Agricultura, que divulgou nota sobre o processo “Paraná Zona Livre de Febre Aftosa, sem vacinação”.

Em maio de 2015, o governo do Paraná solicitou ao Ministério da Agricultura para iniciar os procedimentos para obtenção do reconhecimento internacional de zona livre de peste suína clássica e o de zona livre de febre aftosa.

Os requisitos necessários para prosseguir com esse processo não foram concluídos no tempo previsto anteriormente, diante da crise nacional e das dificuldades econômicas enfrentadas pelo Estado no primeiro semestre, explicou o secretário Norberto Ortigara.

A contratação de novos servidores para a Agência de Defesa Agropecuária do Paraná (Adapar) ocorreu recentemente em junho, e estão passando por fases de treinamento e capacitação para exercerem o papel de fiscais agropecuários e de assistentes de fiscalização.

## 480 MIL BEZERROS A MAIS POR ANO

Na última década, o rebanho paranaense perdeu cerca de 10% do número de cabeças em função do abate de matrizes. O resultado foi a redução na produção de bezerras em número suficiente para movimentar a cadeia produtiva dentro do Estado. “É preciso melhorar o desempenho do Estado que ainda produz pouco por hectare utilizado”, avaliou o secretário estadual da Agricultura, Norberto Ortigara. A meta, com o Programa de Modernização da Pecuária de Corte, é aumentar a taxa de natalidade média do estado para ter uma oferta de 480 mil bezerras de corte a mais anualmente. Em dez anos, o rebanho bovino diminuiu de 10 milhões para 9,2 milhões cabeças. Muitas matrizes foram abatidas com o avanço do cultivo da soja e da cana-de-açúcar sobre as áreas de pastagens, que ofereciam mais renda ao agricultor. “Queremos equilibrar essas atividades, porque tanto a agricultura como a pecuária geram renda e empregos no campo e ajudam a fortalecer a economia do Paraná”, disse Ortigara.



Programa quer viabilizar a cadeia produtiva da carne bovina, desde a produção até a industrialização e comercialização

VANDRÉ DUBIELAO/ PARANÁ



## EXPORTAÇÕES

# Embarques de frango apresentam bom desempenho

Se confirmados os números, aumento será de 15% em relação a agosto do ano passado

Embora sem o brilhantismo demonstrado no bimestre junho-julho – meses em que os embarques diários superaram pela primeira vez a marca das 17 mil toneladas – as exportações de carne de frango continuam apresentando bom desempenho, o que significa que devem fechar agosto com uma média diária ainda superior à registrada entre janeiro e maio deste ano.

Nas três primeiras semanas de agosto (15 dias úteis de um total de 21 dias úteis) os embarques diários alcançaram média de 16.427 toneladas, o que significa que, decorridos pouco mais de 70% do mês, foram exportadas 246.411 toneladas do

produto. E isso projetado para a totalidade do agosto sinaliza embarque da ordem de 345 mil toneladas de produto in natura.

Tal volume, se confirmado, corresponderá a um aumento próximo de 15% em relação a agosto de 2014, ocasião em que os embarques de carne de frango in

natura somaram 301 mil toneladas. Mas como o mês é mais curto que julho passado e os embarques diários atuais vêm sendo menores que os do mês anterior, em relação às (quase) 410 mil toneladas então alcançadas o recuo mensal de agosto corrente pode superar os 15%.



Nas três primeiras semanas de agosto, os embarques diários alcançaram média de 16.427 toneladas

## Comercialização de soja já atinge 25% antes mesmo de iniciar plantio



O plantio da primeira safra de grãos já começou no Paraná, com 3% da área prevista para o milho e 5% para a área esperada com feijão já plantada. A soja, cuja temporada de plantio se inicia a partir de 21 de setembro, por causa do vazio sanitário (não se pode plantar soja em todo o Estado até essa data), já vendeu 25% de sua produção antes mesmo de começar a ser plantada.

Em comparação com o ano passado, as vendas antecipadas do grão nessa mesma época eram de apenas 2%. Considerando as três últimas safras, a venda média de soja, de forma antecipada, foi de 9%. Entre os fatores apontados para essa aceleração na comercialização de soja está a demanda internacional ainda aquecida e o aumento do dólar, que deixou o real desvalorizado e deu mais competitividade à produção nacional.

Na avaliação do economista Marcelo Garrido, chefe da conjuntura agropecuária do

Departamento Economia Rural, a safra de grãos de verão está repetindo os anos anteriores, com os produtores optando por plantar a soja no plantio de verão.

Um levantamento feito pelo técnico do Deral sobre as três principais culturas plantadas no período do verão no Estado, nos últimos 10 anos, especificamente de 2007 a 2016, demonstra os motivos pelos quais o produtor paranaense fez pela soja: ele está em busca da liquidez e de rentabilidade maior.

O estudo mostra que o produtor de soja está ganhando mais. A rentabilidade no período avaliado é de 97,16% e do milho, de 24%. A rentabilidade mede os custos de produção em relação aos preços de venda do grão.

A rentabilidade da soja também foi a melhor no período avaliado, de 10 anos. Em 2007, a rentabilidade foi de 47,52% e na última safra (14/15) alcançou 97,16%, praticamente o dobro, apontou Garrido.

## Trigo tem estimativa de área plantada reduzida

O trigo já foi plantado no Estado e a ocorrência de chuvas excessivas na primeira quinzena de julho, seguidas de veranico em agosto, influenciou o desempenho da cultura nesse estágio inicial de desenvolvimento.

A estimativa de área plantada foi reduzida em 4%, passando de 1,34 milhão de hectares plantados no ano passado para

1,33 milhão de hectares plantados este ano. A projeção de produção está mantida em 3,93 milhões de toneladas, que aponta para uma safra 3% maior em relação ao ano passado. A manutenção dessas condições daqui para frente, porém, está atrelada ao desempenho do clima.

Segundo o engenheiro agrônomo Carlos Hugo Godinho, a semeadura

começou atrasada, mas depois foi acelerada em função do veranico, o que antecipou o ciclo da cultura. As chuvas de julho prejudicaram a qualidade da cultura no campo, fazendo com que o índice de lavouras em boas condições caísse de 96%, no início de julho, para 77% depois em agosto.

Como o plantio de trigo é sequencial, em quase todas as áreas

do Estado, enquanto ele está sendo finalizado na região Centro-Sul, começa a ser colhido na região Norte, a primeira que planta o grão durante o inverno. Cerca de 4% da área plantada já foi colhida, revelando a influência do clima sobre a qualidade do grão. Tem lavouras na região Norte com alta incidência de doenças.

Até agora, 5% da safra de trigo

2015 foi comercializada e os preços, em torno de R\$ 33,50 a saca, estão abaixo do mínimo, fixado em R\$ 35,00 a saca. Mas ainda assim os produtores estão recebendo cerca de 2% mais do que receberam em igual período do ano passado. Porém, a margem de lucro dos produtores está mais estreita este ano.



CONTRATA-SE

Tradicional empresa de cosméticos lança linha de cosméticos profissionais e procura distribuidores do ramo. Interessados favor enviar informações através do e-mail: ana.nexken@gmail.com

CONTRATA-SE

Assistente de recepção em clínica veterinária, com experiência, encaminhar currículo para Rua Pio XII, 1596, Neva. F: (45) 3038-3803. CI-161775.

FARMAÚTIL CONTRATA

Farmacêutico, c/ experiência, disponibilidade p/ horários, 44 horas semanais, CRF ativo. Interessados enviar currículo p/ rh@farmautil.com.br ou F: (45) 3096-1500. CI-161748.

HOTEL SAUÍPE

Contrata camareira, com disponibilidade de horários. Interessadas encaminhar currículo para Av. Brasil 3962. CI-161674.

PROCURO VAGA

Em Técnico em Segurança no Trabalho. F: (45) 9951-1174. CI-161647.

Negócios

EMPRESÁRIO SELECIONA

Pessoas sérias e empreendedoras para oportunidade de negócio em todo o Brasil, a atividade pode ser desenvolvida em período parcial, com possibilidade de rendimentos de até R\$ 2.500,00/mês e em período integral com possibilidade de rendimentos de até R\$ 120.000,00/ano. Interessados enviar currículo ou nome, cidade e atividade atual para: oportunidade@negocio@outlook.com. CI-160888.

DIÁLOGOS

APOIO ESPIRITUAL

Se você tem um sonho, não desista, corra atrás que você alcançará. Pai Oxosse Rei da Mata: Trabalhos em geral, uma casa, desmancha mal feito, abre caminho nos negócios, tira o vício, consulta de cartas, consultas espirituais. F: (45) 9932-3672/3225-1326. R. Medicina, 550, Jd. Universitário. CI-161271.

CONSULTE AS CARTAS

Tárd por Telefone. Fazemos trabalhos espirituais. F: (45) 3223-9925/9935 6222. CI-160821.

DETECTIVE PARTICULAR

Investigações: conjugal, empresarial, criação virtual, rastreamento de veículos, filmagens, fotos, gravações. Sigilo absoluto. F: (45) 9105-6010/9914-2282 ou detetive.ville@hotmail.com CI-161480.

SÚMULA DE PEDIDO DE LICENÇA PRÉVIA

A EMPRESA AGROINSUMOS BRAGANEY Ltda torna público que requereu do IAP, a Licença Prévia para atividade de armazenamento e comércio de defensivos e insumos agrícolas, com sede na Rua Projetada B. Schneider, 480, Loteamento Parque Industrial Alvisio Evaldo Schneider, município de Corbélia/Pr.

SÚMULA DE PEDIDO DE LICENÇA PRÉVIA

A EMPRESA NESP AGRO SERVIÇOS Ltda torna público que requereu do IAP, a Licença Prévia para atividade de imunização e controle de pragas urbanas, limpeza e desinfecção de caixas de água e serviços de limpeza em terrenos e podas de árvores, com sede na Rua Projetada B. Schneider, 480, Loteamento Parque Industrial Alvisio Evaldo Schneider, município de Corbélia/Pr.

SÚMULA DE REQUERIMENTO PARA RENOVAÇÃO DE LICENÇA DE OPERAÇÃO

PELICIOLI COMÉRCIO E BENEFICIAMENTO DE MADEIRAS LTDA, torna público que irá requerer ao IAP a renovação de sua Licença de Operação, pelo prazo de seis anos, para a atividade de Comércio e Beneficiamento de Madeiras, instalada na Rua Estrada Rio da Paz, km 03,5-Sítio Recreio Paraíso- município de Cascavel-PR.

SÚMULA DE RECEBIMENTO DE LICENÇA DE OPERAÇÃO

PELICIOLI COMÉRCIO E BENEFICIAMENTO DE MADEIRAS LTDA torna público que recebeu do IAP a Licença de Operação, até a data 11/12/2015, para a atividade de Comércio e Beneficiamento de Madeiras, instalada na Rua Estrada Rio da Paz, km 3,5-Sítio recreio Paraíso, município de Cascavel-PR.

MASSAGEM Relaxante, 4 máscaras, com toque final, centro. F: (45) 9940-3341 - Carine CI-161733.

MASSAGEM Pernas, costas, relax, estimulante, central, para você acima dos 40 anos. F: (45) 3223-7455/9962-9242. CI-161557.

MASSAGEM Estimulante, estresse, cansaço, relaxamento corporal, só c/agendamento. F: (45) 9805-3967. CI-161734.

MASSAGEM C/ LOCAL Sigilo Absoluto, estimulante, erótica, c/ algo a mais, perfeito p/ relaxar. F: (45) 9967-9695. Michell CI-160654.

MASSAGEM ESTIMULANTE De momentos inesquecíveis, tenho local para massagem erótica, tântrica e algo a mais se preferir. F: (45) 9970-0628 c/ Dani. CI-161688.

MASSAGEM MASCULINA Para estresse, dores musculares, relaxante, estimulante, sala climatizada, central. F: (45) 9819-3352. CI-161735.

MASSAGEM RELAXANTE Muscular, ajuda tirar cansaço, estresse, dores musculares e estimulantes. F: (45) 3326-6756. CI-161674.

MASSAGEM RELAXANTE Tratamento muscular, dores, nervo ciático, plataforma vibratória p/ firmar os músculos, atendemos todos os dias o/ hora marcada. F: 9916-2299/8414-1989. CI-161777.

PARE DE SOFRER Trago a teus pés quem você ama rindo ou chorando, em tempo recorde. F: (43) 3344-4566/9609-1587/8456-3291 (whatsapp) / (45) 9909-3154. soluções.deamor@hotmail.com CI-161371.

SAIA DO STRESS Faça massagem relaxante, para o corpo e cansaço físico. F: (45) 9938-7329/9115-6926 c/ Marta. CI-161651.

ÚNICO NO BRASIL Gamado e amarrado em você pra sempre! Sigilo absoluto. F: (43) 3152-6754/3322-8065/8456-3291/9911-5862/ (45) 9909-3154. CI-161372.

Utilidade Pública

MUNICÍPIO DE CÉU AZUL HOMOLOGAÇÃO Tendo em vista os procedimentos nesta licitação, estarem em conformidade com o Edital, fica homologado o julgamento proferido pelo Pregoeiro sobre a Licitação na modalidade de Pregão nº 88/2015, que tem por objeto (Aquisição de mobiliários (conjunto aluno - mesa com cadeiras) para mobilizar o prédio novo do C.M.E.J. Santa Clara. Termo de Compromisso PAR 2015/00178 - Processo nº 23400.006620/2014-01 - Recursos FNDE/MEC), em favor dos proponentes(s) abaixo relacionados(s), tudo conforme o constante no processo.

Table with columns: PROPONENTE(S), CNPJ, VALOR R\$. Includes CARNEVALI & KLITZKE LTDA - EPP with value 6.480,00.

MUNICÍPIO DE CÉU AZUL HOMOLOGAÇÃO E ADJUDICAÇÃO Tendo em vista os procedimentos nesta licitação, estarem em conformidade com o Edital, fica homologado o julgamento proferido pela Comissão de Licitação sobre a Licitação na modalidade de Convite nº 12/2015, e a adjudicação do objeto desta licitação (aquisição de peças e serviços para usinagem de manutenção do motor do veículo Honda Civic 1.7 115 CV 2005/2005 Placa JXK-01R14 Frente 114), em favor dos(s) proponente(s) abaixo relacionados(s), tudo conforme o constante no processo.

Table with columns: PROPONENTE(S), CNPJ, VALOR R\$. Includes EVERTON LUIZ STOCCKO - ME with value 6.277,72.

MUNICÍPIO DE CÉU AZUL CONTRATAÇÃO Tendo em vista os procedimentos nesta licitação, estarem em conformidade com o Edital, fica homologado o julgamento proferido pelo Pregoeiro sobre a Licitação na modalidade de Pregão nº 82/2015-Forma Presencial CONTRATANTE: MUNICÍPIO DE CÉU AZUL.

MUNICÍPIO DE CÉU AZUL AVISO DE LICITAÇÃO - PREGÃO Nº 91/2015 -M.C.A. - Forma Presencial O Município de Céu Azul, torna público que fará realizar às 08:30 horas do dia 30 de setembro de 2015, na sede da Prefeitura Municipal, sita à Av. Nilo Umberto Deitos, 1426, licitação na Modalidade de Pregão, tipo de Menor Preço Unitário, objetivando a aquisição de materiais permanentes (computador, impressora, câmera digital, aparelho de DVD, tela de projeção, arquivo de aço, geladeira, câmera webcast e ventilador de teto) para o Núcleo de Prevenção de Violência, Atenção Básica e Vigilância em Saúde, conforme estabelecido no Edital. A documentação completa se encontra à disposição dos interessados no endereço acima mencionado, em horário comercial. Informações pelo telefone (45) 3266-1122 ou e-mail: pref.compras@netecu.com.br. Céu Azul, 14 de setembro de 2015.

JAIMÉ LUIS BASSO Prefeito Municipal MUNICÍPIO DE CÉU AZUL AVISO DE LICITAÇÃO - PREGÃO Nº 90/2015 -M.C.A. - Forma Presencial O Município de Céu Azul, torna público que fará realizar às 09:00 horas do dia 29 de setembro de 2015, na sede da Prefeitura Municipal, sita à Av. Nilo Umberto Deitos, 1426, licitação na Modalidade de Pregão, tipo de Menor Preço Unitário, objetivando a aquisição de materiais permanentes (ar condicionado), para as Unidades de Saúde dos Bairros União, Boa Vista, São Cristóvão, Nova União e Unidade Central, conforme estabelecido no Edital. A documentação completa se encontra à disposição dos interessados no endereço acima mencionado, em horário comercial. Informações pelo telefone (45) 3266-1122 ou e-mail: pref.compras@netecu.com.br. Céu Azul, 11 de setembro de 2015.

1156072-E15 JAIMÉ LUIS BASSO Prefeito Municipal MUNICÍPIO DE CAMPO BONITO Responsabilidade de Todos LEI 1182/2015. SEMULA: AUTORIZA A ABERTURA DE CRÉDITO ADICIONAL ESPECIAL E ALTERA AS 1218 MINUCIAS NRS. 1087/2015 PLANO PLURIANUAL PPA 2016 (2015-2017), 1313/2014 E 1411/2014. DIRETRIZES ORÇAMENTÁRIAS E O PAUSA 2015 E SUAS AÇÕES E METAS PREVISTAS NOS RESPECTIVOS ANEXOS.

1156063-E15 JAIMÉ LUIS BASSO Prefeito Municipal MUNICÍPIO DE CAMPO BONITO Responsabilidade de Todos LEI 1182/2015. SEMULA: AUTORIZA A ABERTURA DE CRÉDITO ADICIONAL ESPECIAL E ALTERA AS 1218 MINUCIAS NRS. 1087/2015 PLANO PLURIANUAL PPA 2016 (2015-2017), 1313/2014 E 1411/2014. DIRETRIZES ORÇAMENTÁRIAS E O PAUSA 2015 E SUAS AÇÕES E METAS PREVISTAS NOS RESPECTIVOS ANEXOS.

CONSORCIO INTERMUNICIPAL DE SAÚDE IGUAÇU Prologamento do Roteiro para a - Loteamento Santos Dumont Bairro Nazaré - Medicina PR - CEP 85.884-000 (45)3264-5062. TERMO DE ADJUDICAÇÃO DE PROCESSO LICITATORIO Anderson Luis Fernandes. Pregão designado pelo Resolução CESA nº 023/2015 de 10/04/2015 no uso da prerrogativa contida no inciso XX de Artigo 4º da Lei Federal nº 10.520, data de 17 de julho de 2002. Considerada a declaração (auto proponente) inexistente e interposição de recursos por parte dos proponentes, resolve ADJUDICAR a presente Licitação nos termos:

Table with columns: Lote, Descrição, Quant, Valor Unit, Valor Total. Includes items for Sprit Hi Wall 9000 Btus - Classe A and Sprit Hi Wall 12000 Btus - Classe A.

Medianeira, 14 de Setembro de 2015

C1156071-E15 Anderson Luis Fernandes Pregoeiro

PODER JUDICIÁRIO DO ESTADO DO PARANÁ COMARCA DE CASCAVEL 3ª VARA CÍVEL DE CASCAVEL - PROJUDI Avenida Tancredo Neves, 2320 - Cascavel/PR - CEP: 85.805-400 - Fone: (45) 3321-1100 EDITAL DE INTIMAÇÃO

JURIS DIGNO DA HERCIRA VAREJA CÍVEL DA COMARCA DE CASCAVEL-PARANÁ - EMBL DE INTIMAÇÃO DOS VELODRES LUZ FONTANELA E FOSTANIENE CAMBORGIO DE VELOCIDADES, em nome de sua representação legal, over prazo de 30 dias para o autor.

1156069-E15 JAIMÉ LUIS BASSO Prefeito Municipal MUNICÍPIO DE CAMPO BONITO Responsabilidade de Todos PROCESSO Nº 62/2014 PREGÃO Nº 45/2014 EXTRATO DE CONTRATOS OBJETO: AQUISIÇÃO PARCELA DE MATERIAIS DE LIMPEZA PARA ATENDER A DEMANDA DAS SECRETARIAS MUNICIPAIS, EXCETO SECRETARIA MUNICIPAL DE EDUCAÇÃO.

1156068-E15 JAIMÉ LUIS BASSO Prefeito Municipal MUNICÍPIO DE CAMPO BONITO Responsabilidade de Todos PROCESSO Nº 62/2014 PREGÃO Nº 45/2014 EXTRATO DE CONTRATOS OBJETO: AQUISIÇÃO PARCELA DE MATERIAIS DE LIMPEZA PARA ATENDER A DEMANDA DAS SECRETARIAS MUNICIPAIS, EXCETO SECRETARIA MUNICIPAL DE EDUCAÇÃO.



**MUNICÍPIO DE MEDIANEIRA**  
ESTADO DO PARANÁ

Rua Argentina, 1546 - CEP 85884-000 - Medianeira - PR  
Fone: (46) 3284-8917 - Fax: (46) 3284-8616

**4º TERMO ADITIVO DE CONTRATO**  
CONTRATO Nº 102/2014  
REF: TOMADA DE PREÇOS Nº 12/2014

**QUARTO TERMO ADITIVO DE GLOSA DA EXECUÇÃO DE RECAPAMENTO ASFÁLTICO EM CUBO EM VIAS URBANAS DO BAIRRO BELO HORIZONTO E ÁREA INDUSTRIAL CONFORME CONTRATO 102/2014, DATADO DE 02/07/2014, CELEBRADO ENTRE O MUNICÍPIO DE MEDIANEIRA E A EMPRESA PAVIMENTAÇÕES E TERRAPLENAGEM SCHMITT LTDA.**

**CONTRATANTE:** CONTRATANTE: O Município de Medianeira, pessoa jurídica de direito público interno, inscrito no CNPJ nº 07.720.461/0001-50, com sede à Rua Argentina, 1546 – Centro, na cidade de Medianeira, estado do Paraná, neste ato representado pelo senhor Ricardo Endrigo, Prefeito, no uso da atribuição que lhe confere a Ata de termo de transmissão e posse datada de 01 de janeiro de 2013, portador da Carteira de Identidade nº 1.344.350-5 SSP-PR, CPF nº 152.757.235-91 doravante denominado Contratante.

**CONTRATADA:** Pavimentações e Terraplenagens Schmitt Ltda, inscrita no CNPJ sob nº 03.030.000/0001-09, estabelecida na cidade de Guarapuava, Estado do Paraná, na Rodovia PR 170, Km 08, Jordão, s/nº, neste ato representado pelo Sr. Anderson Schmitt, portador da Carteira de Identidade nº 392.953-3 SSP-PR, CPF nº 613.749.119-68, doravante denominada Contratada.

**CONDIÇÕES ESPECÍFICAS**  
**CLAUSULA PRIMEIRA – GLOSA**  
O presente aditivo de contrato tem por finalidade alteração de valor do contrato referente à redução (glosa) dos itens mencionados no parecer técnico em anexo, sendo a redução no valor total de R\$ 21.042,80 (vinte e um mil e quarenta e dois reais e sessenta centavos).

**CLAUSULA SEGUNDA**  
De acordo com o artigo 65 da Lei 8.666/93, o que motivou o presente aditivo de glosa conforme parecer técnico em anexo foi devido as calçadas em concreto e rampas conforme glosa, pois nos locais os proprietários já havia executados, de anexo a gramas já possuíam ao longo do trecho da execução do contrato não sendo necessário executar.

**CLAUSULA TERCEIRA**  
Prestações inalteradas as demais cláusulas e condições estipuladas no Contrato nº 102/2014.

**CLAUSULA QUARTA**  
E, por estarem de acordo com as cláusulas e condições estipuladas neste instrumento assinam o presente aditivo de contrato, em duas vias de igual teor e forma, para que surta efeito.

Medianeira, 30 de junho de 2015.

**Ricardo Endrigo**  
CONTRATANTE

**Anderson Schmitt**  
CONTRATADO

**MUNICÍPIO DE MEDIANEIRA**  
ESTADO DO PARANÁ

Rua Argentina, 1546 - CEP 85884-000 - Medianeira - PR  
Fone: (46) 3284-8917 - Fax: (46) 3284-8616

**4º TERMO ADITIVO DE CONTRATO**  
CONTRATO Nº 104/2014  
REF: Concorrência 07/2014

**QUARTO TERMO ADITIVO DE VALOR DA EXECUÇÃO CONSTRUÇÃO DE UMA UNIDADE BÁSICA DE SAÚDE FORTE III (NÍIS III) COM 1.064,69 M² DE EDIFICAÇÃO EM VENEZIA, NO MUNICÍPIO DE MEDIANEIRA, SOB O Nº 104/2014, DATADO DE 03/07/2014, CELEBRADO ENTRE O MUNICÍPIO DE MEDIANEIRA E A EMPRESA AMBONI CONSTRUÇÕES LTDA.**

**CONTRATANTE:** O Município de Medianeira, pessoa jurídica de direito público interno, inscrito no CNPJ nº 07.720.461/0001-50, com sede à Rua Argentina, 1546 – Centro, na cidade de Medianeira, estado do Paraná, neste ato representado pelo senhor Ricardo Endrigo, Prefeito, portador do CPF nº 152.757.235-91 e do RG nº 1.344.350-5 SSP-PR, residente e domiciliado em Medianeira, Estado do Paraná, no uso da atribuição que lhe confere a Ata de Transmissão e Posse, datada de 01 de janeiro de 2013, designado simplesmente Contratante.

**CONTRATADA:** Amboni Construções Ltda, inscrita no CNPJ sob nº 80.239.995/0001-70 estabelecida na cidade de São Miguel do Iguaçu, Estado do Paraná, na Rua José Bonifácio, nº 177 – Parque Industrial, que apresentou os documentos exigidos por lei, neste ato representada pelo Sr. Felipe Lazaron Amboni, portador da Carteira de Identidade nº 7.702.598-0, CPF nº 089.422.739-02, conforme Contrato Social em anexo ao processo licitatório, daqui por diante, denominada simplesmente Contratada.

**CONDIÇÕES ESPECÍFICAS**  
**CLAUSULA PRIMEIRA: VALOR**  
O presente aditivo de contrato tem por finalidade alteração no valor de meta física no valor de R\$ 103.100,46 (cento e três mil e cem reais e quarenta e seis centavos).

**CLAUSULA SEGUNDA: JUSTIFICATIVA**  
De acordo com o artigo 65 da Lei 8.666/93, o que motivou o presente aditivo foi devido intencionalmente durante o período de execução, impossibilitando os trabalhos em determinados períodos e ao atraso nos pagamentos das Medições realizadas.

**CLAUSULA TERCEIRA**  
Prestações inalteradas as demais cláusulas e condições estipuladas no Contrato nº 104/2014.

**CLAUSULA QUARTA:**  
E, por estarem de acordo com as cláusulas e condições estipuladas neste instrumento, assinam o presente aditivo de contrato em duas vias de igual teor e forma, para que surta efeito.

Medianeira, 17 de abril de 2015.

**Ricardo Endrigo**  
CONTRATANTE

**Felipe Lazaron Amboni**  
CONTRATADO

**MUNICÍPIO DE MEDIANEIRA**  
ESTADO DO PARANÁ

Rua Argentina, 1546 - CEP 85884-000 - Medianeira - PR  
Fone: (46) 3284-8917 - Fax: (46) 3284-8616

**4º TERMO ADITIVO DE CONTRATO**  
CONTRATO Nº 104/2014  
REF: Concorrência 07/2014

**QUARTO TERMO ADITIVO DE VALOR DA EXECUÇÃO CONSTRUÇÃO DE UMA UNIDADE BÁSICA DE SAÚDE FORTE III (NÍIS III) COM 1.064,69 M² DE EDIFICAÇÃO EM VENEZIA, NO MUNICÍPIO DE MEDIANEIRA, SOB O Nº 104/2014, DATADO DE 03/07/2014, CELEBRADO ENTRE O MUNICÍPIO DE MEDIANEIRA E A EMPRESA AMBONI CONSTRUÇÕES LTDA.**

**CONTRATANTE:** O Município de Medianeira, pessoa jurídica de direito público interno, inscrito no CNPJ nº 07.720.461/0001-50, com sede à Rua Argentina, 1546 – Centro, na cidade de Medianeira, estado do Paraná, neste ato representado pelo senhor Ricardo Endrigo, Prefeito, portador do CPF nº 152.757.235-91 e do RG nº 1.344.350-5 SSP-PR, residente e domiciliado em Medianeira, Estado do Paraná, no uso da atribuição que lhe confere a Ata de Transmissão e Posse, datada de 01 de janeiro de 2013, designado simplesmente Contratante.

**CONTRATADA:** Amboni Construções Ltda, inscrita no CNPJ sob nº 80.239.995/0001-70 estabelecida na cidade de São Miguel do Iguaçu, Estado do Paraná, na Rua José Bonifácio, nº 177 – Parque Industrial, que apresentou os documentos exigidos por lei, neste ato representada pelo Sr. Felipe Lazaron Amboni, portador da Carteira de Identidade nº 7.702.598-0, CPF nº 089.422.739-02, conforme Contrato Social em anexo ao processo licitatório, daqui por diante, denominada simplesmente Contratada.

**CONDIÇÕES ESPECÍFICAS**  
**CLAUSULA PRIMEIRA: VALOR**  
O presente aditivo de contrato tem por finalidade alteração no valor de meta física no valor de R\$ 103.100,46 (cento e três mil e cem reais e quarenta e seis centavos).

**CLAUSULA SEGUNDA: JUSTIFICATIVA**  
De acordo com o artigo 65 da Lei 8.666/93, o que motivou o presente aditivo foi devido intencionalmente durante o período de execução, impossibilitando os trabalhos em determinados períodos e ao atraso nos pagamentos das Medições realizadas.

**CLAUSULA TERCEIRA**  
Prestações inalteradas as demais cláusulas e condições estipuladas no Contrato nº 104/2014.

**CLAUSULA QUARTA:**  
E, por estarem de acordo com as cláusulas e condições estipuladas neste instrumento, assinam o presente aditivo de contrato em duas vias de igual teor e forma, para que surta efeito.

Medianeira, 17 de abril de 2015.

**Ricardo Endrigo**  
CONTRATANTE

**Felipe Lazaron Amboni**  
CONTRATADO

**Município de Catanduvas**  
Estado do Paraná  
Rua Paraná, 154 - CEP 84200-000 - Catanduvas - PR  
Fone: (41) 3638-1100 - Fax: (41) 3638-1101

**DECRETO Nº 099/2015**

Sanciona a nomeação de servidor Público Municipal e dá outras providências.

A Prefeitura do Município de Catanduvas Estado do Paraná, no uso de sua função e de suas atribuições legais, e em conformidade com a Lei nº 212/2002,

**DECRETA**

Art. 1º - Fica exonerado, a pedido, a partir de 14/09/2015, o servidor público municipal Leandro Kurlen de Souza, RG nº 9.127.185-1, ao cargo de Agente Comunitário de Saúde, matrícula 1033-3.

Art. 2º - Fica destinado vaga o cargo ocupado pelo servidor mencionado no artigo anterior.

Art. 3º - Este decreto entrará em vigor na data de sua publicação.

Gabinete da Prefeitura do Município de Catanduvas/PR, 11 de setembro de 2015.

**NOEMI SCHMIDT DE VOUIRA**  
Prefeita

**Município de Catanduvas**  
Estado do Paraná  
Rua Paraná, 154 - CEP 84200-000 - Catanduvas - PR  
Fone: (41) 3638-1100 - Fax: (41) 3638-1101

**DECRETO Nº 099/2015**

Sanciona a nomeação de servidor Público Municipal e dá outras providências.

A Prefeitura do Município de Catanduvas Estado do Paraná, no uso de sua função e de suas atribuições legais, e em conformidade com a Lei nº 212/2002,

**DECRETA**

Art. 1º - Fica exonerado, a pedido, a partir de 14/09/2015, o servidor público municipal Leandro Kurlen de Souza, RG nº 9.127.185-1, ao cargo de Agente Comunitário de Saúde, matrícula 1033-3.

Art. 2º - Fica destinado vaga o cargo ocupado pelo servidor mencionado no artigo anterior.

Art. 3º - Este decreto entrará em vigor na data de sua publicação.

Gabinete da Prefeitura do Município de Catanduvas/PR, 11 de setembro de 2015.

**NOEMI SCHMIDT DE VOUIRA**  
Prefeita

**Município de Catanduvas**  
Estado do Paraná  
Rua Paraná, 154 - CEP 84200-000 - Catanduvas - PR  
Fone: (41) 3638-1100 - Fax: (41) 3638-1101

**DECRETO Nº 099/2015**

Sanciona a nomeação de servidor Público Municipal e dá outras providências.

A Prefeitura do Município de Catanduvas Estado do Paraná, no uso de sua função e de suas atribuições legais, e em conformidade com a Lei nº 212/2002,

**DECRETA**

Art. 1º - Fica exonerado, a pedido, a partir de 14/09/2015, o servidor público municipal Leandro Kurlen de Souza, RG nº 9.127.185-1, ao cargo de Agente Comunitário de Saúde, matrícula 1033-3.

Art. 2º - Fica destinado vaga o cargo ocupado pelo servidor mencionado no artigo anterior.

Art. 3º - Este decreto entrará em vigor na data de sua publicação.

Gabinete da Prefeitura do Município de Catanduvas/PR, 11 de setembro de 2015.

**NOEMI SCHMIDT DE VOUIRA**  
Prefeita

**Município de Catanduvas**  
Estado do Paraná  
Rua Paraná, 154 - CEP 84200-000 - Catanduvas - PR  
Fone: (41) 3638-1100 - Fax: (41) 3638-1101

**DECRETO Nº 099/2015**

Sanciona a nomeação de servidor Público Municipal e dá outras providências.

A Prefeitura do Município de Catanduvas Estado do Paraná, no uso de sua função e de suas atribuições legais, e em conformidade com a Lei nº 212/2002,

**DECRETA**

Art. 1º - Fica exonerado, a pedido, a partir de 14/09/2015, o servidor público municipal Leandro Kurlen de Souza, RG nº 9.127.185-1, ao cargo de Agente Comunitário de Saúde, matrícula 1033-3.

Art. 2º - Fica destinado vaga o cargo ocupado pelo servidor mencionado no artigo anterior.

Art. 3º - Este decreto entrará em vigor na data de sua publicação.

Gabinete da Prefeitura do Município de Catanduvas/PR, 11 de setembro de 2015.

**NOEMI SCHMIDT DE VOUIRA**  
Prefeita

**Município de Catanduvas**  
Estado do Paraná  
Rua Paraná, 154 - CEP 84200-000 - Catanduvas - PR  
Fone: (41) 3638-1100 - Fax: (41) 3638-1101

**DECRETO Nº 099/2015**

Sanciona a nomeação de servidor Público Municipal e dá outras providências.

A Prefeitura do Município de Catanduvas Estado do Paraná, no uso de sua função e de suas atribuições legais, e em conformidade com a Lei nº 212/2002,

**DECRETA**

Art. 1º - Fica exonerado, a pedido, a partir de 14/09/2015, o servidor público municipal Leandro Kurlen de Souza, RG nº 9.127.185-1, ao cargo de Agente Comunitário de Saúde, matrícula 1033-3.

Art. 2º - Fica destinado vaga o cargo ocupado pelo servidor mencionado no artigo anterior.

Art. 3º - Este decreto entrará em vigor na data de sua publicação.

Gabinete da Prefeitura do Município de Catanduvas/PR, 11 de setembro de 2015.

**NOEMI SCHMIDT DE VOUIRA**  
Prefeita

**Município de Catanduvas**  
Estado do Paraná  
Rua Paraná, 154 - CEP 84200-000 - Catanduvas - PR  
Fone: (41) 3638-1100 - Fax: (41) 3638-1101

**DECRETO Nº 100/2015**

Sanciona a nomeação de servidores públicos municipais em estágio probatório.

A Prefeitura do Município de Catanduvas, Estado do Paraná, no uso das atribuições legais que lhe são conferidas pela Lei Orgânica Municipal e de acordo com as listas de Nomeação nº 02/2015 e nº 03/2015, e Edital de Concurso nº 02/2015,

**RESOLVE**

Art. 1º - Nomear os servidores públicos municipais em estágio probatório:

Nº INSC.	NOME	CARGO	CLAS.	ADMISSÃO
309	Leandro Kurlen de Souza	Matrícula	2º	13/09/2015
72	André Augusto do Rio Bernardi	Matrícula	2º	14/09/2015
503	Ricardo Cesarino Leopoldo dos Santos	Agente de Serviços Gerais	3º	14/09/2015

Art. 2º - Este Decreto entrará em vigor na data de sua publicação.

Gabinete da Prefeitura, Município de Catanduvas, em 11 de setembro de 2015.

**NOEMI SCHMIDT DE VOUIRA**  
Prefeita

**Município de Catanduvas**  
Estado do Paraná  
Rua Paraná, 154 - CEP 84200-000 - Catanduvas - PR  
Fone: (41) 3638-1100 - Fax: (41) 3638-1101

**DECRETO Nº 100/2015**

Sanciona a nomeação de servidores públicos municipais em estágio probatório.

A Prefeitura do Município de Catanduvas, Estado do Paraná, no uso das atribuições legais que lhe são conferidas pela Lei Orgânica Municipal e de acordo com as listas de Nomeação nº 02/2015 e nº 03/2015, e Edital de Concurso nº 02/2015,

**RESOLVE**

Art. 1º - Nomear os servidores públicos municipais em estágio probatório:

Nº INSC.	NOME	CARGO	CLAS.	ADMISSÃO
309	Leandro Kurlen de Souza	Matrícula	2º	13/09/2015
72	André Augusto do Rio Bernardi	Matrícula	2º	14/09/2015
503	Ricardo Cesarino Leopoldo dos Santos	Agente de Serviços Gerais	3º	14/09/2015

Art. 2º - Este Decreto entrará em vigor na data de sua publicação.

Gabinete da Prefeitura, Município de Catanduvas, em 11 de setembro de 2015.

**NOEMI SCHMIDT DE VOUIRA**  
Prefeita

**Município de Catanduvas**  
Estado do Paraná  
Rua Paraná, 154 - CEP 84200-000 - Catanduvas - PR  
Fone: (41) 3638-1100 - Fax: (41) 3638-1101

**DECRETO Nº 100/2015**

Sanciona a nomeação de servidores públicos municipais em estágio probatório.

A Prefeitura do Município de Catanduvas, Estado do Paraná, no uso das atribuições legais que lhe são conferidas pela Lei Orgânica Municipal e de acordo com as listas de Nomeação nº 02/2015 e nº 03/2015, e Edital de Concurso nº 02/2015,

**RESOLVE**

Art. 1º - Nomear os servidores públicos municipais em estágio probatório:

Nº INSC.	NOME	CARGO	CLAS.	ADMISSÃO
309	Leandro Kurlen de Souza	Matrícula	2º	13/09/2015
72	André Augusto do Rio Bernardi	Matrícula	2º	14/09/2015
503	Ricardo Cesarino Leopoldo dos Santos	Agente de Serviços Gerais	3º	14/09/2015

Art. 2º - Este Decreto entrará em vigor na data de sua publicação.

Gabinete da Prefeitura, Município de Catanduvas, em 11 de setembro de 2015.

**NOEMI SCHMIDT DE VOUIRA**  
Prefeita

**Município de Campo Bonito**  
ESTADO DO PARANÁ

Rua Argentina, 1546 - CEP 85884-000 - Medianeira - PR  
Fone: (46) 3284-8917 - Fax: (46) 3284-8616

**DECRETO Nº 2286/2015.**

SIMULA AUTORIZA A ABERTURA DE CREDITO ADICIONAL SUPLEMENTAR E ALTERA AS LEIS MUNICIPAIS NºS. 1087/2013-PLANO PLURIANUAL 2014/2017, Nº 1113/2014-LEI DE DIRETRIZES ORÇAMENTÁRIAS-LDO PARA 2015 E SUAS AÇÕES E METAS PREVISTAS NOS RESPECTIVOS ANEXOS.

**Art. 1º -** Fica aberto no Orçamento Geral do Município de Campo Bonito para 2015 - LOA nº 1113/2014 de 09/12/2014, um Crédito Adicional Suplementar em conformidade com o inciso I do Art. 41 da Lei 4.320/64, na importância de R\$ 233.035,00 (Duzentos e Trinta e Três mil e trinta e cinco reais), para reforço das seguintes Despesas Orçamentárias:

**Art. 2º -** Fica incluída as ações nos Anexos da Lei Municipal 1087/2013 - Plano Plurianual 2014/2017 e no anexo de Metas e Prioridades da Lei Municipal 1113/2014 - Lei de Diretrizes Orçamentárias-LDO as referidas Ações.

Art. 3º - Esta Lei entrará em vigor na data de sua publicação, revogadas as disposições em contrário.

Gabinete do Prefeito Municipal em 14 de Setembro de 2015.

**GUIMARÃES BERNARDI**  
PREFEITO MUNICIPAL

**ENTRADAS**

05.00 - SECRETARIA TRANSPORTO OBRAS/URBANISMO  
05.02 - Departamento de Transporto  
05.02.26.782.000.1.020.0-0000 - Manutenção serviços de Transporte. R\$ 5.000,00  
3.3.90.39.00 - Outros Serviços de Terceiros - Pessoa Jurídica R\$ 10.000,00  
Fonte de Recursos - 0003 - Recursos Ordinários (Líquidos)  
**Item nº 05 - Abre Crédito Suplementar - Anulação de Dotação**  
Despesa: 231

05.00 - SECRETARIA TRANSPORTO OBRAS/URBANISMO  
05.03 - Departamento de Obras e Urbanismo  
05.03.15.451.0002.2002-0000 - Manutenção serviços de Obras e Urbanismo. R\$ 10.000,00  
Fonte de Recursos - 0003 - Recursos Ordinários (Líquidos)  
**Item nº 05 - Abre Crédito Suplementar - Anulação de Dotação**  
Despesa: 307

**TOTAL DO CREDITO ADICIONAL SUPLEMENTAR R\$ 20.000,00**

**INCREMENTAR AS AÇÕES NO PPA E LDO:**  
Art. 2º - Para abertura do Crédito de que trata o artigo 1º será utilizada Reversão por Anulação de dotação no item 0500 c/código Art. 41, inciso I da Lei 4.320/64.

**SALDAS:**  
05.00 - SECRETARIA DE ADMINISTRAÇÃO.  
05.01 - Departamento Administrativo  
05.01.04.122.0002.2002-0000 - Desenvolvimento de Materiais Oficiais e Campanhas. R\$ 15.000,00  
Fonte de Recursos - 0003 - Recursos Ordinários (Líquidos)  
**Item nº 05 - Abre Crédito Suplementar - Anulação de Dotação**  
Despesa: 123

02.00 - GOVERNO MUNICIPAL  
02.01 - Gabinete do Prefeito.  
02.01.04.122.0002.2002-0000 - Manutenção do Gabinete do Prefeito.  
3.3.90.39.00 - Outros Serviços de Terceiros - Pessoa Física R\$ 5.000,00  
Fonte de Recursos - 0003 - Recursos Ordinários (Líquidos)  
**Item nº 05 - Abre Crédito Suplementar - Anulação de Dotação**  
Despesa: 19

**TOTAL DE SALDAS R\$ 20.000,00**

Art. 3º - Fica alterada a ação nos Anexos da Lei Municipal 1087/2013 - Plano Plurianual 2014/2017 e no anexo de Metas e Prioridades da Lei Municipal 1113/2014 - Lei de Diretrizes Orçamentárias-LDO as referidas Ações.

Art. 4º - Esta Lei entrará em vigor na data de sua publicação, revogadas as disposições em contrário.

Gabinete do Prefeito Municipal em 14 de Setembro de 2015.

**Município de São Miguel do Iguaçu**  
ESTADO DO PARANÁ

Rua Paraná, 154 - CEP 84200-000 - Catanduvas - PR  
Fone: (41) 3638-1100 - Fax: (41) 3638-1101

**DECRETO Nº 156/2015**

Sanciona a nomeação de servidor Público Municipal e dá outras providências.

A Prefeitura do Município de São Miguel do Iguaçu, Estado do Paraná, no uso de sua função e de suas atribuições legais, e em conformidade com a Lei nº 212/2002,

**DECRETA**

Art. 1º - Fica exonerado, a pedido, a partir de 14/09/2015, o servidor público municipal Leandro Kurlen de Souza, RG nº 9.127.185-1, ao cargo de Agente Comunitário de Saúde, matrícula 1033-3.

Art. 2º - Fica destinado vaga o cargo ocupado pelo servidor mencionado no artigo anterior.

Art. 3º - Este decreto entrará em vigor na data de sua publicação.

Gabinete da Prefeitura do Município de São Miguel do Iguaçu/PR, 11 de setembro de 2015.

**GUIMARÃES BERNARDI**  
PREFEITO MUNICIPAL

**Município de São Miguel do Iguaçu**  
ESTADO DO PARANÁ

Rua Paraná, 154 - CEP 84200-000 - Catanduvas - PR  
Fone: (41) 3638-1100 - Fax: (41) 3638-1101

**DECRETO Nº 156/2015**

Sanciona a nomeação de servidor Público Municipal e dá outras providências.

A Prefeitura do Município de São Miguel do Iguaçu, Estado do Paraná, no uso de sua função e de suas atribuições legais, e em conformidade com a Lei nº 212/2002,

**DECRETA**

Art. 1º - Fica exonerado, a pedido, a partir de 14/09/2015, o servidor público municipal Leandro Kurlen de Souza, RG nº 9.127.185-1, ao cargo de Agente Comunitário de Saúde, matrícula 1033-3.

Art. 2º - Fica destinado vaga o cargo ocupado pelo servidor mencionado no artigo anterior.

Art. 3º - Este decreto entrará em vigor na data de sua publicação.

Gabinete da Prefeitura do Município de São Miguel do Iguaçu/PR, 11 de setembro de 2015.

**GUIMARÃES BERNARDI**  
PREFEITO MUNICIPAL

**Município de São Miguel do Iguaçu**  
ESTADO DO PARANÁ

Rua Paraná, 154 - CEP 84200-000 - Catanduvas - PR  
Fone: (41) 3638-1100 - Fax: (41) 3638-1101

**DECRETO Nº 156/2015**

Sanciona a nomeação de servidor Público Municipal e dá outras providências.

A Prefeitura do Município de São Miguel do Iguaçu, Estado do Paraná, no uso de sua função e de suas atribuições legais, e em conformidade com a Lei nº 212/2002,

**DECRETA**

Art. 1º - Fica exonerado, a pedido, a partir de 14/09/2015, o servidor público municipal Leandro Kurlen de Souza, RG nº 9.127.185-1, ao cargo de Agente Comunitário de Saúde, matrícula 1033-3.

Art. 2º - Fica destinado vaga o cargo ocupado pelo servidor mencionado no artigo anterior.

Art. 3º - Este decreto entrará em vigor na data de sua publicação.

Gabinete da Prefeitura do Município de São Miguel do Iguaçu/PR, 11 de setembro de 2015.

**GUIMARÃES BERNARDI**  
PREFEITO MUNICIPAL

**Município de São Miguel do Iguaçu**  
ESTADO DO PARANÁ

Rua Paraná, 154 - CEP 84200-000 - Catanduvas - PR  
Fone: (41) 3638-1100 - Fax: (41) 3638-1101

**DECRETO Nº 156/2015**

Sanciona a nomeação de servidor Público Municipal e dá outras providências.

A Prefeitura do Município de São Miguel do Iguaçu, Estado do Paraná, no uso de sua função e de suas atribuições legais, e em conformidade com a Lei nº 212/2002,

**DECRETA**

Art. 1º - Fica exonerado, a pedido, a partir de 14/09/2015, o servidor público municipal Leandro Kurlen de Souza, RG nº 9.127.185-1, ao cargo de Agente Comunitário de Saúde, matrícula 1033-3.

Art. 2º - Fica destinado vaga o cargo ocupado pelo servidor mencionado no artigo anterior.

Art. 3º - Este decreto entrará em vigor na data de sua publicação.

Gabinete da Prefeitura do Município de São Miguel do Iguaçu/PR, 11 de setembro de 2015.

**GUIMARÃES BERNARDI**  
PREFEITO MUNICIPAL

**Município de São Miguel do Iguaçu**  
ESTADO DO PARANÁ

Rua Paraná, 154 - CEP 84200-000 - Catanduvas - PR  
Fone: (41) 3638-1100 - Fax: (41) 3638-1101

**DECRETO Nº 156/2015**

Sanciona a nomeação de servidor Público Municipal e dá outras providências.

A Prefeitura do Município de São Miguel do Iguaçu, Estado do Paraná, no uso de sua função e de suas atribuições legais, e em conformidade com a Lei nº 212/2002,

**DECRETA**

Art. 1º - Fica exonerado, a pedido, a partir de 14/09/2015, o servidor público municipal Leandro Kurlen de Souza, RG nº 9.127.185-1, ao cargo de Agente Comunitário de Saúde, matrícula 1033-3.

Art. 2º - Fica destinado vaga o cargo ocupado pelo servidor mencionado no artigo anterior.

Art. 3º - Este decreto entrará em vigor na data de sua publicação.

Gabinete da Prefeitura do Município de São Miguel do Iguaçu/PR, 11 de setembro de 2015.

**GUIMARÃES BERNARDI**  
PREFEITO MUNICIPAL

**Município de São Miguel do Iguaçu**  
ESTADO DO PARANÁ

Rua Paraná, 154 - CEP 84200-000 - Catanduvas - PR  
Fone: (41) 3638-1100 - Fax: (41) 3638-1101

**DECRETO Nº 156/2015**

Sanciona a nomeação de servidor Público Municipal e dá outras providências.

A Prefeitura do Município de São Miguel do Iguaçu, Estado do Paraná, no uso de sua função e de suas atribuições legais, e em conformidade com a Lei nº 212/2002,

**DECRETA**

Art. 1º - Fica exonerado, a pedido, a partir de 14/09/2015, o servidor público municipal Leandro Kurlen de Souza, RG nº 9.127.185-1, ao cargo de Agente Comunitário de Saúde, matrícula 1033-3.

Art. 2º - Fica destinado vaga o cargo ocupado pelo servidor mencionado no artigo anterior.

Art. 3º - Este decreto entrará em vigor na data de sua publicação.

Gabinete da Prefeitura do Município de São Miguel do Iguaçu/PR, 11 de setembro de 2015.

**GUIMARÃES BERNARDI**  
PREFEITO MUNICIPAL

**Município de São Miguel do Iguaçu**  
ESTADO DO PARANÁ

Rua Paraná, 154 - CEP 84200-000 - Catanduvas - PR  
Fone: (41) 3638-1100 - Fax: (41) 3638-1101

**DECRETO Nº 156/2015**

Sanciona a nomeação de servidor Público Municipal e dá outras providências.

A Prefeitura do Município de São Miguel do Iguaçu, Estado do Paraná, no uso de sua função e de suas atribuições legais, e em conformidade com a Lei nº 212/2002,

**DECRETA**

Art. 1º - Fica exonerado, a pedido, a partir de 14/09/2015, o servidor público municipal Leandro Kurlen de Souza, RG nº 9.127.185-1, ao cargo de Agente Comunitário de Saúde, matrícula 1033-3.

Art. 2º - Fica destinado vaga o cargo ocupado pelo servidor mencionado no artigo anterior.

Art. 3º - Este decreto entrará em vigor na data de sua publicação.

Gabinete da Prefeitura do Município de São Miguel do Iguaçu/PR, 11 de setembro de 2015.

**GUIMARÃES BERNARDI**  
PREFEITO MUNICIPAL

**Município de Campo Bonito**  
ESTADO DO PARANÁ

Rua Paraná, 154 - CEP 84200-000 - Catanduvas - PR  
Fone: (41) 3638-1100 - Fax: (41) 3638-1101

**LEI Nº 1183/2015.**

SIMULA AUTORIZA A ABERTURA DE CREDITO ADICIONAL SUPLEMENTAR E ALTERA AS LEIS MUNICIPAIS NºS. 1087/2013-PLANO PLURIANUAL 2014/2017, Nº 1113/2014-LEI DE DIRETRIZES ORÇAMENTÁRIAS-LDO PARA 2015 E SUAS AÇÕES E METAS PREVISTAS NOS RESPECTIVOS ANEXOS.

**Art. 1º -** Fica aberto no Orçamento Geral do Município de Campo Bonito para 2015 - LOA nº 1113/2014 de 09/12/2014, um Crédito Adicional Suplementar em conformidade com o inciso I do Art. 41 da Lei 4.320/64, na importância de R\$ 233.035,00 (Duzentos e Trinta e Três mil e trinta e cinco reais), para reforço das seguintes Despesas Orçamentárias:

**Art. 2º -** Fica incluída as ações nos Anexos da Lei Municipal 1087/2013 - Plano Plurianual 2014/2017 e no anexo de Metas e Prioridades da Lei Municipal 1113/2014 - Lei de Diretrizes Orçamentárias-LDO as referidas Ações.

Art. 3º - Esta Lei entrará em vigor na data de sua publicação, revogadas as disposições em contrário.

Gabinete do Prefeito Municipal em 14 de Setembro de 2015.

**GUIMARÃES BERNARDI**  
PREFEITO MUNICIPAL

**ENTRADAS RECURSOS FONTE 000**

PROGRAMA DE TRABALHO ECONOMICA	CATEGORIA	DISCRICAO CATEGORIA	RENTE DE	VALOR
05.02.26.782.000.1.020.0	3.3.90.11.00.00.00	MANUTENCAO DE VEICULOS DE TRANSPORTO - EXCESSO DE VANTAGEM	000	42.750,00
EMENTA_03	ABRE CREDITO SUPLEMENTAR - EXCESSO DE VANTAGEM			





**CONSORCIO INTERMUNICIPAL DE SAUDE IGUAÇU - CISI**  
RELATORIO RESUMIDO DA EXECUÇÃO ORÇAMENTÁRIA  
DEMONSTRATIVO DA EXECUÇÃO DAS DESPESAS POR FUNÇÃO/SUBFUNÇÃO  
ORÇAMENTO FISCAL E DA SEGURIDADE SOCIAL  
JANEIRO A FEVEREIRO 2015 / BIMESTRE JANEIRO-FEVEREIRO

Em Reais

FUNÇÃO/SUBFUNÇÃO	DOTAÇÃO		DESPESAS EMPENHADAS			DESPESAS LIQUIDADAS			INSCRITAS EM RESTOS A PAGAR NÃO PROCESSADOS (f)
	INICIAL	ATUALIZADA	No Bimestre		%	No Bimestre		%	
			(a)	(b)		(c)	(d)		
<b>DESPESAS (EXCETO INTRA-ORÇAMENTÁRIAS)(I)</b>	5.482.000,00	5.708.560,00	478.717,08	478.717,08	100,00	5.120.843,82	178.916,37	178.916,37	5.292.642,22
<b>ADMINISTRAÇÃO</b>	1.130.249,60	1.130.249,60	112.502,88	112.502,88	23,10	1.017.746,72	88.661,37	88.661,37	1.040.688,23
Administração Geral	1.130.249,60	1.130.249,60	112.502,88	112.502,88	23,10	1.017.746,72	88.661,37	88.661,37	1.040.688,23
<b>SAÚDE</b>	4.337.000,00	4.564.560,00	366.214,20	366.214,20	76,59	4.103.097,10	90.255,00	90.255,00	4.251.953,99
Assistência Hospitalar e Ambulatorial	4.337.000,00	4.564.560,00	366.214,20	366.214,20	76,59	4.103.097,10	90.255,00	90.255,00	4.251.953,99
<b>RESERVA DE CONTINGÊNCIA</b>	14.750,00	14.750,00	-	-	-	14.750,00	-	-	14.750,00
Reserva de Contingência	14.750,00	14.750,00	-	-	-	14.750,00	-	-	14.750,00
<b>DESPESAS (INTRA-ORÇAMENTÁRIAS)(II)</b>	-	-	-	-	-	-	-	-	-
<b>TOTAL (III) = (I) + (II)</b>	5.482.000,00	5.708.560,00	478.717,08	478.717,08	100,00	5.120.843,82	178.916,37	178.916,37	5.292.642,22

Fonte: PRONAM-CP - Contabilidade: 2408/2015, 14 e 15m

Luiz Carlos Feni - Presidente  
Márcia Aguiar Eisenbach - Controladora Interna

**CONSORCIO INTERMUNICIPAL DE SAUDE IGUAÇU - CISI**  
RELATORIO RESUMIDO DA EXECUÇÃO ORÇAMENTÁRIA  
DEMONSTRATIVO DA EXECUÇÃO DAS DESPESAS POR FUNÇÃO/SUBFUNÇÃO  
ORÇAMENTO FISCAL E DA SEGURIDADE SOCIAL  
JANEIRO A ABRIL 2015 / BIMESTRE MARÇO-ABRIL

Em Reais

FUNÇÃO/SUBFUNÇÃO	DOTAÇÃO		DESPESAS EMPENHADAS			DESPESAS LIQUIDADAS			INSCRITAS EM RESTOS A PAGAR NÃO PROCESSADOS (f)
	INICIAL	ATUALIZADA	No Bimestre		%	No Bimestre		%	
			(a)	(b)		(c)	(d)		
<b>DESPESAS (EXCETO INTRA-ORÇAMENTÁRIAS)(I)</b>	5.482.000,00	5.708.560,00	701.541,75	1.180.238,83	100,00	4.520.301,77	645.748,23	645.748,23	4.883.895,30
<b>ADMINISTRAÇÃO</b>	1.130.249,60	1.130.249,60	125.899,75	138.412,63	20,20	891.836,87	134.612,75	134.612,75	925.875,48
Administração Geral	1.130.249,60	1.130.249,60	125.899,75	138.412,63	20,20	891.836,87	134.612,75	134.612,75	925.875,48
<b>SAÚDE</b>	4.337.000,00	4.564.560,00	575.632,00	1.041.826,20	79,80	3.628.464,90	511.135,48	511.135,48	3.958.019,82
Assistência Hospitalar e Ambulatorial	4.337.000,00	4.564.560,00	575.632,00	1.041.826,20	79,80	3.628.464,90	511.135,48	511.135,48	3.958.019,82
<b>RESERVA DE CONTINGÊNCIA</b>	14.750,00	14.750,00	-	-	-	14.750,00	-	-	14.750,00
Reserva de Contingência	14.750,00	14.750,00	-	-	-	14.750,00	-	-	14.750,00
<b>DESPESAS (INTRA-ORÇAMENTÁRIAS)(II)</b>	-	-	-	-	-	-	-	-	-
<b>TOTAL (III) = (I) + (II)</b>	5.482.000,00	5.708.560,00	701.541,75	1.180.238,83	100,00	4.520.301,77	645.748,23	645.748,23	4.883.895,30

Fonte: PRONAM-CP - Contabilidade: 2409/2015, 14 e 15m

Luiz Carlos Feni - Presidente  
Márcia Aguiar Eisenbach - Controladora Interna

**CONSORCIO INTERMUNICIPAL DE SAUDE IGUAÇU - CISI**  
RELATORIO RESUMIDO DA EXECUÇÃO ORÇAMENTÁRIA  
DEMONSTRATIVO DA EXECUÇÃO DAS DESPESAS POR FUNÇÃO/SUBFUNÇÃO  
ORÇAMENTO FISCAL E DA SEGURIDADE SOCIAL  
JANEIRO A JUNHO 2015 / BIMESTRE MAIO-JUNHO

Em Reais

FUNÇÃO/SUBFUNÇÃO	DOTAÇÃO		DESPESAS EMPENHADAS			DESPESAS LIQUIDADAS			INSCRITAS EM RESTOS A PAGAR NÃO PROCESSADOS (f)
	INICIAL	ATUALIZADA	No Bimestre		%	No Bimestre		%	
			(a)	(b)		(c)	(d)		
<b>DESPESAS (EXCETO INTRA-ORÇAMENTÁRIAS)(I)</b>	5.482.000,00	5.708.560,00	872.588,73	2.032.847,56	100,00	3.656.710,04	801.368,79	1.627.033,38	4.283.523,30
<b>ADMINISTRAÇÃO</b>	1.130.249,60	1.130.249,60	133.182,73	321.595,35	18,19	758.654,24	139.401,98	363.671,41	767.573,50
Administração Geral	1.130.249,60	1.130.249,60	133.182,73	321.595,35	18,19	758.654,24	139.401,98	363.671,41	767.573,50
<b>SAÚDE</b>	4.337.000,00	4.564.560,00	739.406,00	1.681.252,20	81,81	2.898.055,80	661.966,81	1.263.361,97	3.515.949,80
Assistência Hospitalar e Ambulatorial	4.337.000,00	4.564.560,00	739.406,00	1.681.252,20	81,81	2.898.055,80	661.966,81	1.263.361,97	3.515.949,80
<b>RESERVA DE CONTINGÊNCIA</b>	14.750,00	14.750,00	-	-	-	14.750,00	-	-	14.750,00
Reserva de Contingência	14.750,00	14.750,00	-	-	-	14.750,00	-	-	14.750,00
<b>DESPESAS (INTRA-ORÇAMENTÁRIAS)(II)</b>	-	-	-	-	-	-	-	-	-
<b>TOTAL (III) = (I) + (II)</b>	5.482.000,00	5.708.560,00	872.588,73	2.032.847,56	100,00	3.656.710,04	801.368,79	1.627.033,38	4.283.523,30

Fonte: PRONAM-CP - Contabilidade: 2408/2015, 14 e 15m

Luiz Carlos Feni - Presidente  
Márcia Aguiar Eisenbach - Controladora Interna

**CONSORCIO INTERMUNICIPAL DE SAUDE IGUAÇU - CISI**  
RELATORIO RESUMIDO DA EXECUÇÃO ORÇAMENTÁRIA  
DEMONSTRATIVO DA EXECUÇÃO DAS DESPESAS POR FUNÇÃO/SUBFUNÇÃO  
ORÇAMENTO FISCAL E DA SEGURIDADE SOCIAL  
JANEIRO A AGOSTO 2015 / BIMESTRE JULHO-AGOSTO

Em Reais

FUNÇÃO/SUBFUNÇÃO	DOTAÇÃO		DESPESAS EMPENHADAS			DESPESAS LIQUIDADAS			INSCRITAS EM RESTOS A PAGAR NÃO PROCESSADOS (f)
	INICIAL	ATUALIZADA	No Bimestre		%	No Bimestre		%	
			(a)	(b)		(c)	(d)		
<b>DESPESAS (EXCETO INTRA-ORÇAMENTÁRIAS)(I)</b>	5.482.000,00	5.709.560,00	806.636,80	2.895.734,38	100,00	2.846.775,24	863.361,86	2.496.307,38	3.213.163,34
<b>ADMINISTRAÇÃO</b>	1.130.249,60	1.130.249,60	137.216,80	308.812,18	17,79	621.437,44	142.406,56	506.030,85	624.166,54
Administração Geral	1.130.249,60	1.130.249,60	137.216,80	308.812,18	17,79	621.437,44	142.406,56	506.030,85	624.166,54
<b>SAÚDE</b>	4.337.000,00	4.564.560,00	669.420,00	2.586.922,20	82,21	2.225.337,80	720.955,30	1.990.276,53	2.578.996,80
Assistência Hospitalar e Ambulatorial	4.337.000,00	4.564.560,00	669.420,00	2.586.922,20	82,21	2.225.337,80	720.955,30	1.990.276,53	2.578.996,80
<b>RESERVA DE CONTINGÊNCIA</b>	14.750,00	14.750,00	-	-	-	14.750,00	-	-	14.750,00
Reserva de Contingência	14.750,00	14.750,00	-	-	-	14.750,00	-	-	14.750,00
<b>DESPESAS (INTRA-ORÇAMENTÁRIAS)(II)</b>	-	-	-	-	-	-	-	-	-
<b>TOTAL (III) = (I) + (II)</b>	5.482.000,00	5.709.560,00	806.636,80	2.895.734,38	100,00	2.846.775,24	863.361,86	2.496.307,38	3.213.163,34

Fonte: PRONAM-CP - Contabilidade: 11/09/2015, 15 e 16m

Luiz Carlos Feni - Presidente  
Márcia Aguiar Eisenbach - Controladora Interna

**CI-1156081-E15**

Quem  
PAOLA OLIVEIRA  
SOLTEIRA E FELIZ  
Quem VAI COM VOCE  
Já nas bancas  
Editora Globo

**CONSORCIO INTERMUNICIPAL DE SAUDE IGUAÇU - CISI**  
RELATORIO RESUMIDO DA EXECUÇÃO ORÇAMENTÁRIA  
BALANÇO ORÇAMENTÁRIO  
ORÇAMENTOS FISCAL E DA SEGURIDADE SOCIAL  
JANEIRO A FEVEREIRO 2015 / BIMESTRE JANEIRO-FEVEREIRO

Em Reais

RECEITAS	PREVISÃO		RECEITAS REALIZADAS			SALDO
	INICIAL	ATUALIZADA	No Bimestre		%	
			(a)	(b)		
<b>RECEITAS (EXCETO INTRA-ORÇAMENTÁRIAS)(I)</b>	5.482.000,00	5.482.000,00	136.353,10	2,54	136.353,10	5.345.646,90
<b>RECEITAS CORRENTES</b>	5.482.000,00	5.482.000,00	136.353,10	2,54	136.353,10	5.345.646,90
RECEITA PATRIMONIAL	25.658,00	25.658,00	4.026,13	15,63	4.026,13	21.631,87
RECEITAS DE VALORES MOBILIÁRIOS	25.658,00	25.658,00	4.026,13	15,63	4.026,13	21.631,87
TRANSFERÊNCIAS CORRENTES	5.456.342,00	5.456.342,00	132.326,97	2,46	132.326,97	5.324.015,03
TRANSFERÊNCIAS INTER-GOVERNAMENTAIS	4.891.142,00	4.891.142,00	126.343,87	2,77	126.343,87	4.764.798,13
TRANSFERÊNCIAS DE CONTINÜOS	565.200,00	565.200,00	47.983,10	8,49	47.983,10	517.216,90
<b>RECEITA (INTRA-ORÇAMENTÁRIAS)(II)</b>	-	-	-	-	-	-
<b>SUBTOTAL DAS RECEITAS (III) = (I) + (II)</b>	5.482.000,00	5.482.000,00	136.353,10	2,54	136.353,10	5.345.646,90
<b>OPERAÇÕES DE CREDITO (REFINANCIAMENTO) (IV)</b>	-	-	-	-	-	-
Operações de Crédito Internas	-	-	-	-	-	-
Mobiliária	-	-	-	-	-	-
Contratual	-	-	-	-	-	-
Operações de Crédito Externas	-	-	-	-	-	-
Mobiliária	-	-	-	-	-	-
Contratual	-	-	-	-	-	-
<b>SUBTOTAL C/REFINANCIAMENTOS (V) = (IV) + (V)</b>	-	-	-	-	-	-
<b>DEFICIT (VI)</b>	-	-	-	-	-	-
<b>TOTAL (VII) = (III) + (V) - (VI)</b>	5.482.000,00	5.482.000,00	136.353,10	2,54	136.353,10	5.345.646,90
<b>SALDOS DE EXERCÍCIOS ANTERIORES (UTILIZADOS PARA CREDITOS ADICIONAIS)</b>	-	-	-	-	-	227.560,60
Superávit Financeiro	-	-	-	-	-	227.560,60
Reabertura de Créditos Adicionais	-	-	-	-	-	-

Fonte: PRONAM-CP - Contabilidade: 2408/2015, 14 e 15m

Luiz Carlos Feni - Presidente  
Márcia Aguiar Eisenbach - Controladora Interna

**CONSORCIO INTERMUNICIPAL DE SAUDE IGUAÇU - CISI**  
RELATORIO RESUMIDO DA EXECUÇÃO ORÇAMENTÁRIA  
BALANÇO ORÇAMENTÁRIO  
ORÇAMENTOS FISCAL E DA SEGURIDADE SOCIAL  
JANEIRO A JUNHO 2015 / BIMESTRE MAIO-JUNHO

Em Reais

DESPESAS	DOTAÇÃO		DESPESAS EMPENHADAS			DESPESAS LIQUIDADAS			DESPESAS PAGAS ATE O BIMESTRE (h)	INSCRITAS EM RESTOS A PAGAR NÃO PROCESSADOS (i)
	INICIAL	ATUALIZADA	No Bimestre		%	No Bimestre		%		
			(a)	(b)		(c)	(d)			
<b>DESPESAS (EXCETO INTRA-ORÇAMENTÁRIAS)(I)</b>	5.482.000,00	5.709.560,00	478.717,08	1.180.238,83	100,00	4.520.301,77	645.748,23	645.748,23	4.883.895,30	
<b>DESPESAS CORRENTES</b>	5.482.000,00	5.709.560,00	478.717,08	1.180.238,83	100,00	4.520.301,77	645.748,23	645.748,23	4.883.895,30	
PESSOAL E ENCARGOS SOCIAIS	659.659,38	659.659,38	31.627,63	35.027,63	5,33	350.267,16	33.226,65	33.226,65	317.040,51	
OUTRAS DESPESAS CORRENTES	4.722.340,62	4.959.900,62	447.089,45	1.145.211,20	74,67	4.169.934,61	612.521,58	612.521,58	4.566.854,79	
<b>DESPESAS DE CAPITAL</b>	80.000,00	80.000,00	-	-	-	80.000,00	-	-	80.000,00	
INVESTIMENTOS	80.000,00	80.000,00	-	-	-	80.000,00	-	-	80.000,00	
RESERVA DE CONTINGÊNCIA	14.750,00	14.750,00	-	-	-	14.750,00	-	-	14.750,00	
<b>DESPESAS (INTRA-ORÇAMENTÁRIAS)(II)</b>	-	-	-	-	-	-	-	-	-	
<b>SUBTOTAL DAS DESPESAS (III) = (I) + (II)</b>	5.482.000,00	5.709.560,00	478.717,08	1.180.238,83	100,00	4.520.301,77	645.748,23	645.748,23	4.883.895,30	
<b>ANOTAÇÃO/FUNÇÃO/DEPARTAMENTO C/REFINANCIAMENTO (IV)</b>	-	-	-	-	-	-	-	-	-	
Anotação da Divisão Interna	-	-	-	-	-	-	-	-	-	
Divisão Móvel	-	-	-	-	-	-	-	-	-	
Outras Divisões	-	-	-	-	-	-	-	-	-	
Anotação da Divisão Externa	-	-	-	-	-	-	-	-	-	
Divisão Móvel	-	-	-	-	-	-	-	-	-	
Outras Divisões	-	-	-	-	-	-	-	-	-	
<b>SUBTOTAL C/REFINANCIAMENTOS (V) = (IV) + (V)</b>	-	-	-	-	-	-	-	-	-	
<b>SUPERAVIT (VI)</b>	-	-	-	-	-	-	-	-	-	
<b>TOTAL (VII) = (III) + (V) - (VI)</b>	5.482.000,00	5.709.560,00	478.717,08	1.180.238,83	100,00	4.520.301,77	645.748,23	645.748,23	4.883.895,30	

Fonte: PRONAM-CP - Contabilidade: 2409/2015, 14 e 15m

Luiz Carlos Feni - Presidente  
Márcia Aguiar Eisenbach - Controladora Interna

**CONSORCIO INTERMUNICIPAL DE SAUDE IGUAÇU - CISI**  
RELATORIO RESUMIDO DA EXECUÇÃO ORÇAMENTÁRIA  
BALANÇO ORÇAMENTÁRIO  
ORÇAMENTOS FISCAL E DA SEGURIDADE SOCIAL  
JANEIRO A ABRIL 20

CONSORCIO INTERMUNICIPAL DE SAÚDE IGUAÇU - CISI  
RELATÓRIO RESUMIDO DA EXECUÇÃO ORÇAMENTÁRIA  
BALANÇO ORÇAMENTÁRIO  
ORÇAMENTOS FISCAL E DA SEGURIDADE SOCIAL  
JANEIRO A JUNHO 2015 / BIMÊSSE MAIO-JUNHO

Table with columns: RECEITAS, PREVISÃO INICIAL, PREVISÃO ATUALIZADA, RECEITAS REALIZADAS (No Bimestre, Até o Bimestre), SALDO. Includes sub-totals for operations of credit and refinancing.

Table with columns: DESPESAS, DOTAÇÃO INICIAL, DOTAÇÃO ATUALIZADA, DESPESAS EMPENHADAS, DESPESAS LIQUIDADAS, DESPESAS PAGAS ATÉ O BIMESTRE, INSCRITAS EM RESTOS A PAGAR NÃO PROCESSADOS. Includes sub-totals for operations of credit and refinancing.

FONTE: PRECATORIO - Contador: 1402015-034 e 201

Luiz Carlos Ferra  
Presidente

Luiz Carlos Ferra  
Presidente

Mauri João Eisenbach  
Cofinanciamento

CONSORCIO INTERMUNICIPAL DE SAÚDE IGUAÇU - CISI  
RELATÓRIO RESUMIDO DA EXECUÇÃO ORÇAMENTÁRIA  
BALANÇO ORÇAMENTÁRIO  
ORÇAMENTOS FISCAL E DA SEGURIDADE SOCIAL  
JANEIRO A AGOSTO 2015 / BIMÊSSE JULHO-AGOSTO

Table with columns: RECEITAS, PREVISÃO INICIAL, PREVISÃO ATUALIZADA, RECEITAS REALIZADAS (No Bimestre, Até o Bimestre), SALDO. Includes sub-totals for operations of credit and refinancing.

Table with columns: DESPESAS, DOTAÇÃO INICIAL, DOTAÇÃO ATUALIZADA, DESPESAS EMPENHADAS, DESPESAS LIQUIDADAS, DESPESAS PAGAS ATÉ O BIMESTRE, INSCRITAS EM RESTOS A PAGAR NÃO PROCESSADOS. Includes sub-totals for operations of credit and refinancing.

FONTE: PRECATORIO - Contador: 1402015-034 e 141

Luiz Carlos Ferra  
Presidente

Luiz Carlos Ferra  
Presidente

Marli Janda Eisenbach  
Cofinanciamento

Município de Campo Bonito - Lei Nº 1181/2015. Símula autoriza a abertura de crédito adicional suplementar e altera as leis municipais...

Município de Campo Bonito - Lei Nº 1184/2015. Símula autoriza a abertura de crédito adicional suplementar e altera as leis municipais...

Município de Campo Bonito - Licitação Modalidade Pregão Nº 42/2015. Processo 68/2015. Aviso de homologação...

Município de Campo Bonito - Lei Nº 1185/2015. Símula autoriza a abertura de crédito adicional suplementar e altera as leis municipais...

Município de Campo Bonito - Decreto Nº 235/2015. Símula abre crédito suplementar no orçamento de 2015...

Município de Campo Bonito - Licitação Modalidade Pregão Nº 42/2015. Adjudicação. Processo 68/2015...

Câmara do Município Santa Tereza do Oeste - Portaria Nº 002/2015. Símula nomeia servidor ocupante de cargo de provimento em comissão...

Câmara do Município Santa Tereza do Oeste - Portaria Nº 003/2015. Símula nomeia servidor ocupante de cargo de provimento em comissão...

Município de Braganey - Edital de Licitação Nº 001/2015. Objeto: Contratação de serviços especializados para organização e operacionalização de concurso público...

Município de Campo Bonito - Lei Nº 1186/2015. Símula autoriza a abertura de crédito adicional suplementar e altera as leis municipais...

Município de Campo Bonito - Lei Nº 1187/2015. Símula autoriza a abertura de crédito adicional suplementar e altera as leis municipais...

Município de Braganey - Edital de Licitação Nº 001/2015. Objeto: Contratação de serviços especializados para organização e operacionalização de concurso público...

CONSORCIO INTERMUNICIPAL DE SAÚDE IGUAÇU - CISI RELATÓRIO GESTÃO FISCAL DEMONSTRATIVO DA DESPESA COM PESSOAL ORÇAMENTOS FISCAL E DA SEGURIDADE SOCIAL JULHO 2014 A JUNHO 2015

Table with columns: DESPESA COM PESSOAL, LIQUIDADAS, INSCRITAS EM RESTOS A PAGAR NÃO PROCESSADOS, TOTAL. Includes sub-totals for DESPESA BRUTA COM PESSOAL and DESPESAS NÃO COMPUTADAS.

Table with columns: DESPESA BRUTA COM PESSOAL POR ENTE CONSORCIADO, VALOR TRANSFERIDO POR CONTRATO DE RATEIO, VALOR EXECUTADO. Lists municipalities like FUNDO MUNICIPAL DE SAÚDE DE ITAIPULÂNDIA.

1. Nos demonstrativos elaborados no primeiro e no segundo quadrimestre de cada exercício, os valores de restos a pagar não processados inscritos em 31 de dezembro do exercício anterior continuando a ser informados nesse campo. Esses valores não sofrem alteração pelo seu processamento, e somente no caso de cancelamento podem ser excluídos.

Município de Catanduvas logo and contact information: Rua São João, 100 - Catanduvas - PR - 85707-910

Prefeitura Municipal de Anahy logo and contact information: Rua São João, 100 - Anahy - PR - 85707-910

EDITAL DE CONVOCAÇÃO Nº 08/2015. A Prefeitura do Município de Catanduvas, no uso das atribuições legais que lhe são conferidas pelo art. 5º, inciso II, da Lei Orgânica Municipal, faz o resultado final do Concurso Público nº 001/2015.

EXTRATO DO 1º TERMO ADITIVO DE PREÇO REFERENTE AO CONTRATO Nº 129/2014. VINCULADO AO PREÇO PRESENCIAL 67.2014 de 03.09.2014. CONTRATANTE: MUNICÍPIO DE ANAHY, CNPJ Nº 05.594.800/0001-94.

Table with columns: N.º Ins., NOME, CARGO, CLAS. Lists candidate Ana Cláudia Casanova for the position of Enfermeira.

EXTRATO DO ADITIVO AO CONTRATO ORÇAMENTÁRIO Nº 128/2013. VINCULADO AO PREÇO PRESENCIAL Nº 4002/13 DE 01.11.2013. Fornecedor Termo Aditivo ao Contrato Original nº 128/2013.

EDITAL DE CONVOCAÇÃO Nº 005/2015. A Prefeitura do Município de Catanduvas, Estado do Paraná, no uso das atribuições legais que lhe são conferidas pelo art. 5º, inciso II, da Lei Orgânica Municipal, faz o resultado final do Concurso Público nº 001/2015.

DECRETO Nº 21/215 Data 14/09/15. Súmula: Designa-se a Sra. Wolnei Antonio Savaris, para responder pelo cargo efetivo de professora PD III - J, pelo exercício da Função de Supervisora de Escola.

Table with columns: N.º Ins., NOME, CARGO, CLAS. Lists candidate Jociele de Fátima Nunes Zorzi for the position of Técnico de Enfermagem.

DECRETO Nº 21/215 Data 14/09/15. Súmula: Designa-se a Sra. Wolnei Antonio Savaris, para responder pelo cargo efetivo de professora PD III - J, pelo exercício da Função de Supervisora de Escola.

EDITAL DE CONVOCAÇÃO Nº 005/2015. A Prefeitura do Município de Catanduvas, Estado do Paraná, no uso das atribuições legais que lhe são conferidas pelo art. 5º, inciso II, da Lei Orgânica Municipal, faz o resultado final do Concurso Público nº 001/2015.

DECRETO Nº 21/215 Data 14/09/15. Súmula: Designa-se a Sra. Wolnei Antonio Savaris, para responder pelo cargo efetivo de professora PD III - J, pelo exercício da Função de Supervisora de Escola.

CONSORCIO INTERMUNICIPAL DE SAÚDE IGUAÇU. Rua Argentina, 2191, Melianópolis - Paraná - 88841-000 (41)32414-5062

DECRETO Nº 21/215 Data 14/09/15. Súmula: Substitui o membro do Conselho Municipal de Justiça Desportiva (C.M.J.D.), constante da Lei nº 089/13 de 21/05/13, ou seja, o senhor Danilo Caber Walter, por Marcos Roberto Messias.

RESOLUÇÃO Nº 052/2015, 09 de setembro de 2015. Súmula: Dispõe sobre abertura de Crédito Adicional Suplementar do Consórcio Intermunicipal de Saúde Iguaçu - CISI, e dá outras providências.

DECRETO Nº 21/215 Data 14/09/15. Súmula: Substitui o membro do Conselho Municipal de Justiça Desportiva (C.M.J.D.), constante da Lei nº 089/13 de 21/05/13, ou seja, o senhor Danilo Caber Walter, por Marcos Roberto Messias.

RESOLUÇÃO Nº 052/2015, 09 de setembro de 2015. Súmula: Dispõe sobre abertura de Crédito Adicional Suplementar do Consórcio Intermunicipal de Saúde Iguaçu - CISI, e dá outras providências.

Table with columns: Nome, CPF nº, CURR nº. Lists names like Roberto Messias, Marcos Frederico Weisbacher, etc.

RESOLUÇÃO Nº 052/2015, 09 de setembro de 2015. Súmula: Dispõe sobre abertura de Crédito Adicional Suplementar do Consórcio Intermunicipal de Saúde Iguaçu - CISI, e dá outras providências.

DECRETO Nº 21/215 Data 14/09/15. Súmula: Substitui o membro do Conselho Municipal de Justiça Desportiva (C.M.J.D.), constante da Lei nº 089/13 de 21/05/13, ou seja, o senhor Danilo Caber Walter, por Marcos Roberto Messias.

RESOLUÇÃO Nº 052/2015, 09 de setembro de 2015. Súmula: Dispõe sobre abertura de Crédito Adicional Suplementar do Consórcio Intermunicipal de Saúde Iguaçu - CISI, e dá outras providências.

EXTRATO DO 2º TERMO ADITIVO AO CONTRATO Nº 082/2015 - PIMSA. DATA DA ASSINATURA DO TERMO ADITIVO: 11 de Setembro de 2015. CONTRATANTE: MUNICÍPIO DE SÃO MIGUEL DO IGUAÇU.

ESTADO DO PARANÁ MUNICÍPIO DE SÃO MIGUEL DO IGUAÇU. TERMO DE ADJUDICAÇÃO DE PROCESSO LICITATÓRIO. Fábulo Antônio Pregador designado para Portaria 016/2015, de 03 de Fevereiro de 2015.

Table with columns: LOTE, Descrição, Quant, Valor Unit, Valor Total. Lists items like APLACA COMERCIO DE INFORMÁTICA LTDA.

Table with columns: LOTE, Descrição, Quant, Valor Unit, Valor Total. Lists items like M.M. PERELLES - ME - CNPJ: 17.975.000/0001-13.

Table with columns: LOTE, Descrição, Quant, Valor Unit, Valor Total. Lists items like MIMAS INFORMÁTICA E PRODUTOS ELETRÔNICOS - ME - CNPJ: 14.288.177/0001-88.

Table with columns: LOTE, Descrição, Quant, Valor Unit, Valor Total. Lists items like SMI TECNOLOGIA E SERVIÇOS LTDA ME - CNPJ: 16.896.891/0001-82.

Prefeitura Municipal de Anahy logo and contact information. EXTRATO DO ADITIVO AO CONTRATO ORÇAMENTÁRIO Nº 128/2013.

MUNICÍPIO DE ANAHY, Estado do Paraná, pessoa jurídica de direito público interno, com sede à Rua Rio Fresco, 521, inscrita no CNPJ nº 05.594.800/0001-94, inscrita no Cadastro Nacional de Pessoa Jurídica nº 05.594.800/0001-94, inscrita no Cadastro de Imóveis nº 1.133.2.132.2.000.000, inscrita no Cadastro de Imóveis nº 1.133.2.132.2.000.000, inscrita no Cadastro de Imóveis nº 1.133.2.132.2.000.000.

EDITAL DE CONVOCAÇÃO Nº 005/2015. A Prefeitura do Município de Catanduvas, Estado do Paraná, no uso das atribuições legais que lhe são conferidas pelo art. 5º, inciso II, da Lei Orgânica Municipal, faz o resultado final do Concurso Público nº 001/2015.

DECRETO Nº 21/215 Data 14/09/15. Súmula: Designa-se a Sra. Wolnei Antonio Savaris, para responder pelo cargo efetivo de professora PD III - J, pelo exercício da Função de Supervisora de Escola.

DECRETO Nº 21/215 Data 14/09/15. Súmula: Substitui o membro do Conselho Municipal de Justiça Desportiva (C.M.J.D.), constante da Lei nº 089/13 de 21/05/13, ou seja, o senhor Danilo Caber Walter, por Marcos Roberto Messias.

DECRETO Nº 21/215 Data 14/09/15. Súmula: Substitui o membro do Conselho Municipal de Justiça Desportiva (C.M.J.D.), constante da Lei nº 089/13 de 21/05/13, ou seja, o senhor Danilo Caber Walter, por Marcos Roberto Messias.

RESOLUÇÃO Nº 052/2015, 09 de setembro de 2015. Súmula: Dispõe sobre abertura de Crédito Adicional Suplementar do Consórcio Intermunicipal de Saúde Iguaçu - CISI, e dá outras providências.

RESOLUÇÃO Nº 052/2015, 09 de setembro de 2015. Súmula: Dispõe sobre abertura de Crédito Adicional Suplementar do Consórcio Intermunicipal de Saúde Iguaçu - CISI, e dá outras providências.



# O Paraná

## Jornal de Fato

✉ comercial@oparana.com.br



84%

das pessoas utilizam impressos para se informar sobre promoções e atrações.

83%

leem os impressos promocionais em casa e oito em cada dez também acompanham as ofertas ao receberem no próprio local.

66%

vão a um estabelecimento para efetivar a compra de produtos apresentados.



Pesquisa indica que impressos são mais efetivos na relação com o consumidor.

Fonte: pesquisa da Proigraf, realizada pelo Instituto Data Popular



No mundo dos negócios não é o **GRANDE** que engole o pequeno, é o **RÁPIDO** que ultrapassa o lento!

# Anuncie!

45. 3321.1000

Rua Pernambuco, 1.600  
Centro | Cascavel | PR  
CEP: 85810-021

# 181

Este número é a arma do cidadão.  
É o número do resgate da sua cidadania.  
Este número vai salvar a sua e a nossa vida.

Violência contra mulher - Crime ambiental - Tráfico de drogas  
Qualquer crime ou delito que você saiba que está acontecendo.

## Não se omita.

Ligue 181 e  
faça sua parte.

lutinski.com.br

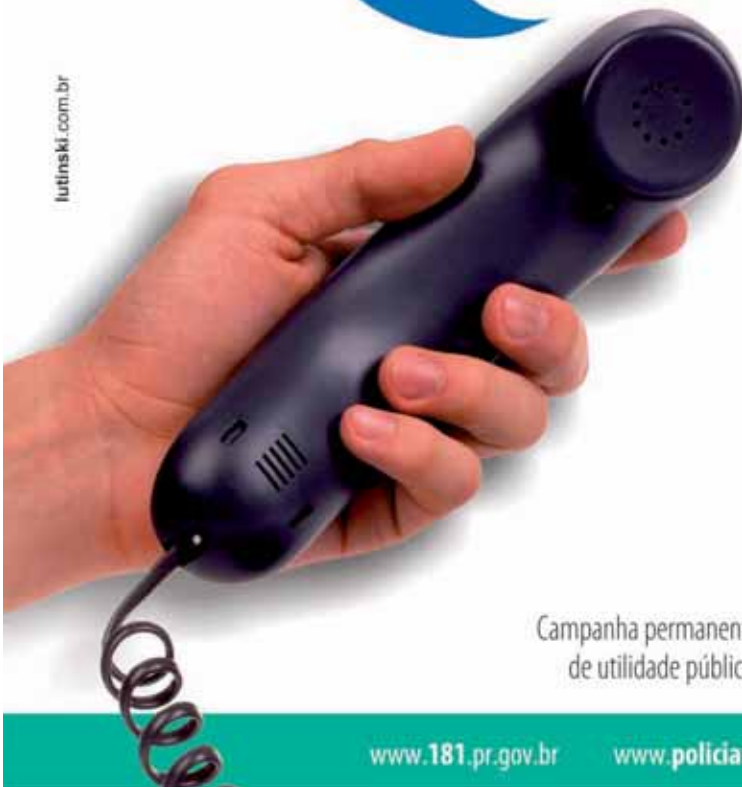

Campanha permanente  
de utilidade pública.

Apoio:

**O Paraná**  
Jornal de Fato

# O Jornal de Fato está de cara nova!

"A imprensa livre é o pulmão da sociedade democrática"  
Ney Gandra Martins



Aos **39 anos** de circulação, **O Paraná** acaba de inaugurar uma nova etapa em sua existência, com um projeto gráfico moderno e mais espaço para defender as principais demandas do Paraná e da sua gente, sempre pautado na ética e no jornalismo investigativo e propositivo.