



COMBATE À CORRUPÇÃO

Juntos, Duque e Vaccari pegam 36 anos de prisão



O juiz Sérgio Moro, que julga os processos da Operação Lava Jato em primeira instância, definiu ontem as condenações de dois dos principais acusados de envolvimento no bilionário esquema de corrupção da Petrobras. O ex-diretor da empresa

Renato Duque foi sentenciado a 20 anos e 8 meses de prisão. Já o ex-tesoureiro do PT João Vaccari Neto pegou 15 anos e 4 meses. Na mesma sentença foram decididas as penas de vários outros implicados.

Política 04

VANDRÉ DUBIELA



Sem expediente

Quem esteve ontem na Prefeitura de Cascavel se deparou com as portas fechadas. O mesmo ocorreu em muitas outras prefeituras paranaenses que aderiram ao protesto contra a concentração de impostos em poder da União. Em Curitiba, o presidente da AMP, Marcel Micheletto, disse que os municípios vivem uma crise sem precedentes na história do País.

Política 03

ASS. TUPÁSSI



Cidade verde

Alunos de Tupássí fizeram ontem, em homenagem ao Dia da Árvore, o plantio de 300 mudas no antigo aterro da cidade. O projeto leva o nome de Cidade Verde e é coordenado por um acadêmico de Ciências Biológicas da FAG.

Oeste 08

Gaeco prende ex-delegado e auditor fiscal

Política 03

"Romeu e Julieta" abre hoje o 26º Festival de Dança de Cascavel

Variedades 16

Lentidão da Justiça agrava superlotação carcerária

Polícia 11

Cuidados redobrados

As praias artificiais, rios e lagos geralmente são algumas das opções em dias de calor. Mas é preciso reforçar os cuidados para evitar afogamentos. Somente no último fim de semana, quatro pessoas morreram afogadas no Paraná, uma em Nova Aurora, no rio Piquiri.

Oeste 08



LÉO SILVA

INPEV



Agrotóxicos

O Oeste do Paraná leva a sério a coleta e a correta destinação de embalagens de agrotóxicos. Somente em julho e agosto, a soma de material coletado chegou a 76,9 toneladas.

Oeste 09

expediente

DESDE 15 DE MAIO DE 1976

O Paraná

Jornal de Fato

Gestão Judicial
Scherer Assessoria Empresarial Ltda.Diretor
Jadir Zimmermann
diretor@oparana.com.brEditor-chefe
Antonio Sbardelotto
editoria@oparana.com.br
www.oparana.com.brRCK Comunicações Ltda. CNPJ: 77.867.877/0001-09
Jornal Oparana S/A CNPJ: 21.819.026/0001-36 Matriz
Jornal Oparana S/A CNPJ: 21.819.026/0002-17 FilialRedação, administração, publicidade e oficinas
Rua Pernambuco, 1.600 - Cascavel - PR CEP 85.810-021 - Caixa Postal 761
Telefone Central (45) 3321-1000 Fax (45) 3321-1020Emails
redacao@oparana.com.br
comercial@oparana.com.br
assinaturas@oparana.com.br

REPRESENTANTES NACIONAIS

Curitiba / São Paulo / Merconet
(41) 3073-4666
Brasília, Florianópolis/Central
(61) 3323-4701 / (48) 3218-0500
Porto Alegre/Expansão Brasil
(51) 3340-1408

Editorial

Empresa durável e cidadão leitor

Cascavel sedia esta semana dois importantes conclave. No Centro de Eventos Pedro Boaretto Neto, quinta e sexta-feira, haverá o II Congresso Latino-Americano da Micro e Pequena Empresa, sob o tema "Integração para o Desenvolvimento". No Teatro Municipal, sábado e domingo, o 10º Encontro das Academias de Letras do Paraná.

É inegável a importância das micros, pequenas e médias empresas, no mínimo por constituírem em seu conjunto o segmento líder em geração de empregos, aproveitando, logo de saída, a mão de obra familiar e da vizinhança. Há inúmeros exemplos, em todo o Paraná, de administradores de alta respeitabilidade emanados do negócio familiar.

É lamentável, entretanto, que as cerca de 8 milhões de empresas nessa faixa, das quais 90% são familiares, não tenham melhores condições para chegar à longevidade. É perfeitamente razoável que uma pequena ou micro empresa desapareça para em seu lugar,

como que a borboleta saía de um casulo, brotar a média empresa. No entanto, muitos pequenos negócios se inviabilizam logo nos primeiros anos, causando o trauma do sonho frustrado.

A importância do evento que reunirá as academias de letras do Paraná em Cascavel está relacionada à promoção da leitura como fator de combate objetivo ao analfabetismo funcional, uma espécie de "monóxido de carbono", causa silenciosa e invisível de envenenamento no local de trabalho e em ambiente doméstico.

A falta de leitura envenena as chances de progresso material de sua vítima. Saber assinar e fazer contas simples permite obter documentos e ter conta em banco, mas não bastam para compreender manuais de máquinas complexas nem de acompanhar a evolução técnica da profissão. Pequenas empresas sobrevivendo por tempo indeterminado e um combate eficaz ao analfabetismo funcional estão em plena ordem do dia.

Verdadeiros lixões

Pedro Cardoso da Costa

É cultura aqui no Brasil criar lei como solução de tudo. Já foi dito, e é verdade, que papel aceita tudo. Em criação de leis estamos com todos os problemas sociais resolvidos. Sempre ressaltar que se lei fosse solução, estaríamos nove vezes à frente dos Estados Unidos, já que eles têm uma Constituição contra nove brasileiras.

Nessa linha, a solução para os lixões a céu aberto nos municípios foi a aprovação da Lei 12.305, em 2010, cheia de boas intenções e de nenhuma medida efetiva. Com ela se instituiu a denominada Política Nacional de Resíduos Sólidos. Com essa pompa toda mesmo, como tem sido as políticas de puro marketing dos últimos governos.

Em seguida à aprovação vieram os comentários, as análises de especialistas e de "chutistas" de toda sorte. A linha mestra dos argumentos era de que agora - aquela época - o país tinha diretrizes de "Política de Resíduos Sólidos". Não passou do que era, mera propaganda institucional.

Passada a euforia inicial, a imprensa se calou sobre o andamento e o

cumprimento das metas e das etapas de implementação das "tais políticas nacionais".

Nem a imprensa nem as autoridades fez qualquer cobrança aos fabricantes, comerciantes, importadores e distribuidores de agrotóxicos, de pilhas, de baterias e de pneus, entre outros, para cumprirmos a obrigação pela lei a criar sistemas de devolução desses produtos. Ninguém tem conhecimento de nenhuma empresa que esteja procedendo ao recebimento dessas embalagens.

Descumprimento de lei sem nenhuma consequência faz parte da nossa cultura. Não deveria ficar impunes, mas ficam. Daí se consolida o sentimento de que leis são feitas para florear e não com objetivos sérios a serem cumpridos.

Se obedecer, bem; se não cumprir, fica por isso mesmo.

Agora, volta o noticiário sobre o descumprimento das boas intenções e, consequentemente, a continuidade dos lixões.

E para fechar esse ciclo de falta de seriedade e de compromisso, o Congresso Nacional quer aprovar mais uma lei para criar novos prazos para a extinção dos lixões. Uma perda de tempo, pois se não cumprirmos, novamente nada vai acontecer aos maus gestores.

A cultura de criar leis para ficarem apenas no papel vai se consolidar cada vez mais. Assim como os lixões continuarão por muitas décadas - quiçá, por séculos - porque antes deles seria preciso extirpar os verdadeiros lixões mentais que permeiam os legisladores e toda a administração pública deste país.

Pedro Cardoso da Costa é bacharel em direito



28 de setembro de 1984

Em entrevista exclusiva a O Paraná, o governador José Richa antecipa o envio de projeto à Assembleia Legislativa propondo dobrar os salários dos servidores públicos estaduais. Dois fugitivos da Penitenciária Central do Estado, um condenado a 200 anos e outro a 180 anos de prisão, são recapturados em Cascavel.

As árvores da vida

Luiz Carlos Amorim

Sobre o transcurso de mais um Dia da Árvore (21 de setembro) não tivemos muito a comemorar, pois nós, seres humanos, não sabemos ou não queremos cuidar bem da natureza. Nós não cuidamos do nosso meio ambiente, não protegemos as árvores que nos dão tudo, até o ar que respiramos e sem o qual não vivemos. O resultado é um planeta cada vez mais maltratado e poluído, com cada vez menos condições de dar sustentação à vida. "Eu não tenho árvores grandes em minha casa, pois meu jardim é pequeno e é o único lugar onde tem um pouquinho de terra para plantar. E gostaria de plantar muitas árvores e cuidar bem delas. "Tenho meus pés de jacatirão, jovens, pequenos, mas que florescem lindamente, alguns pés de arcaçã,

Que não nos lembremos de refletir sobre o valor das árvores apenas num dia do ano reservado a elas

pequenos, embora produzam abundantemente e um pé de limão, ainda jovem, que brotou de alguma semente jogada na terra. Eles me lembram da importância vital do verde para o ser humano. "E por falar em jacatirão, o manacá da serra, aquela variedade de jacatirão do inverno, que floresce em julho, ainda está florido, fazendo companhia para os ipês, que estão cobertos de sol. Já nem sei mais direito a época de florescência deles, dos ipês, com todo esse descompasso do tempo, resultado do nosso descaso para com o meio ambiente, que têm mudado tudo, inclusive as estações. "Dá gosto ver árvores majestosas como o ipê e o jacatirão exibirem suas flores e suas cores ao

mesmo tempo e é uma coisa que não é normal, pois o manacá da serra floresce em julho, dificilmente alcançaria a florada do ipê. E a nossa primavera entra, assim, ornada com as flores doutras do ipê, que irradiam luz, e as flores do jacatirão manacá, que ainda persistem. Persistem, apesar do nosso descaso para com Mãe Natureza. "Como já escrevi em outra crônica, eu gosto de muitas coisas: de um sorriso de criança, de um rio de águas claras,

de flores, campos e praças. Gosto de natureza, simplicidade, pureza, de terra, mar e de sol. E gosto muito de árvores. Gosto delas na primavera, no inverno, no verão e até no outono. Gosto do verde das árvores, gosto das cores das suas floradas, gosto da sua sombra, dos seus frutos. Gosto de árvores pequenas, médias e grandes, símbolos da natureza. E parabeno a todas elas, que nos dão tanto, a todos nós, até purificam o ar que respiramos e nós cuidamos tão pouco delas... "Que não nos lembremos de refletir sobre o valor das árvores em nossas vidas apenas num dia do ano reservado a elas. Precisamos nos conscientizar que sem elas, não sobreviveremos neste planeta que já foi mais azul. Se não protegemos nossas matas, nosso verde, a água desaparecerá e tudo virará deserto. E a vida não resistirá em desertos. "Todo dia é dia da árvore, é dia da vida.

Luiz Carlos Amorim é escritor, editor e revisor

falecimentos

■ Onélia Fagundes (82)

Óbito registrado ontem, até as 17h, pela Acesc, em Cascavel

COROA DE FLORES A PARTIR DE R\$ 150,00
www.coroasfloriprev.com

FAIXA E FRETE GRÁTIS PARA TODO O INTERIOR DO PARANÁ, CURITIBA E REGIÃO

Informe da redação

editoria e colaboradores

Reação dos ricos

As redes sociais “bombaram” entre sábado e ontem por conta de uma declaração do secretário estadual da Fazenda do Paraná, Mauro Ricardo Costa. “A pessoas que ganham mais não querem pagar mais para compensar a isenção daqueles que ganham menos”, disse ele em entrevista na sexta-feira à CBN/Curitiba sobre a proposta de reforma do imposto sobre transferência de bens. Mauro recebeu críticas duras dos mais abastados, mas também recebeu elogios dos menos afortunados.

Injustiça

“Se não aprovada a progressividade na forma proposta pelo governo, quem perderá serão 97% dos contribuintes e 3% estarão ganhando, o que no meu ponto de vista é uma injustiça fiscal”, ressaltou Mauro Ricardo.

Até que enfim!

O anúncio de Ratinho Júnior de que o Governo do Paraná vai implantar um sistema para fiscalizar o andamento das obras públicas não é algo que deva ser lá muito comemorado. Só deveria se isso já ocorresse há décadas, pois assim teriam sido evitados inúmeros casos graves de desvio de recursos públicos.

29 prefeitos

De Curitiba, para onde viajou a fim de tratar do assunto com o presidente estadual tucano Ademar Traiano, o vice-prefeito Maurício Theodoro anunciou no início da tarde de ontem que já chegava a 29 o número de prefeitos que serão filiados ao PSDB no grande encontro que o partido fará quinta-feira, em Cascavel.

Beto e Aécio

O evento está marcado para o fim da tarde de quinta-feira, no Parque de Exposições, e as fichas dos novos filiados serão abonadas pelo governador Beto Richa e pelo senador Aécio Neves. Também estarão ingressando no ninho tucano inúmeros ex-prefeitos, atuais e ex-vice-prefeitos e atuais e ex-vereadores.

Nardes aqui

Na sexta-feira, quem estará em Cascavel é o ministro do TCU (Tribunal de Contas da União), Augusto Nardes. Ele virá ministrar palestra no Congresso Latino-Americano da Micro e Pequena Empresa, evento organizado pela Amic que terá dois dias de duração

(quinta e sexta) e reunirá representantes de 17 estados brasileiros, além de outros países latino-americanos, da Dinamarca e de Portugal.

Audiência

As propostas da LDO (Lei de Diretrizes Orçamentárias) e da LOA (Lei Orçamentária Anual) de Cascavel para o exercício de 2016 serão debatidas hoje, às 9h30, durante audiência pública convocada pela Secretaria de Finanças. O orçamento geral do Município para 2016 tem receita estimada em R\$ 986,4 milhões.

Guarda aprovada



Com 16 votos favoráveis e quatro contrários, os vereadores de Cascavel aprovaram ontem, em primeira votação, os projetos de criação da Guarda Municipal. Duas emendas modificativas propostas pelo vereador Celso Dal Molin (foto) devem entrar em votação na sessão de hoje.

Solidários

Após participarem da sessão ordinária de ontem de manhã, os vereadores de Cascavel tiraram a tarde de folga. A decisão, segundo a mesa diretora, foi tomada em solidariedade aos prefeitos, que passaram a segunda-feira protestando contra a absurda concentração do dinheiro dos impostos pelo governo federal.

Micheletto na Alep

“Municípios vivem pior crise de toda a história”



Curitiba – Acompanhado de vários colegas, o prefeito de Assis Chateaubriand e presidente da AMP (Associação dos Municípios do Paraná), Marcel Micheletto, esteve ontem na Assembleia Legislativa para pedir o apoio dos deputados na mobilização que os municípios do Estado estão fazendo na luta por uma divisão justa do bolo tributário.

Falando em nome de todos os prefeitos paranaenses, Micheletto disse que os municípios não têm condições de arcar com as responsabilidades financeiras repassadas pelo governo federal. “Ao mesmo tempo em que

aumenta o dispêndio e as responsabilidades das prefeituras, o governo federal reduz nossa participação na divisão dos tributos e não cumpre os convênios firmados com os municípios”, disse. “Vivemos o pior momento do municipalismo de toda a história”, ressaltou.

“Os deputados apoiam os municípios que hoje são vítimas de uma equação perversa e de uma conta que não fecha. São sobrecarregados por encargos e não recebem repasses suficientes para honrar os compromissos. Eles têm o nosso apoio e vamos apoiar também a urgente e necessária revisão do

pacto federativo”, respondeu Traiano, prometendo que a Assembleia irá se mobilizar para apoiar as demandas dos municípios.

As queixas dos prefeitos são grandes e acumulam uma série de questões graves e que também respingam no governo estadual. “As prefeituras recebem dois reais por aluno para oferecer uma alimentação de qualidade aos estudantes. Como a quantia é insuficiente, os municípios são obrigados a complementar o valor”, disse ele, ressaltando que o transporte escolar também está demasiadamente pesado para as prefeituras.

Prefeituras ficaram fechadas o dia todo

Cascavel – Centenas de prefeituras atenderam ao apelo da AMP e das associações microrregionais e não abriram suas portas ontem. A maior adesão foi registrada na região Oeste, onde mais de 40 prefeituras não abriram as portas e as que abriram realizaram ações de esclarecimento à população.

Os prefeitos paralisaram a maioria dos serviços em protesto principalmente contra as constantes quedas no FPM (Fundo de Participação dos Municípios), principal fonte de arrecadação de sete em cada dez cidades paranaenses. Segundo a AMP, somente na primeira parcela de setembro do Fundo a que-

da foi da ordem de 38% em relação a igual período do ano passado. Já o cumulado desde janeiro de 2015 apresenta 3,92% de perda real.

SOBRECARGA

“As prefeituras estão comprometendo mais de 30% da arrecadação com despesas de

saúde, ao passo que a obrigação constitucional é de 15%. Na educação não é diferente, pois os municípios comprometem outros 30% de sua receita com esse setor; 5% a mais do que o dever imposto pela Constituição”, explicou Amarildo Rigolin, prefeito de Santa Tereza e presidente da Amop.

ACIC TAMBÉM COBRA

Em ofício endereçado a deputados e a senadores, a Acic (Associação Comercial e Industrial de Cascavel) se manifestou contra o aumento da carga tributária. A entidade é contra a elevação de impostos em qualquer esfera e diz que, a exemplo dos empresários e dos trabalhadores, os governos também precisam fazer cortes na própria carne.

Operação Publicano tem mais duas prisões

Londrina – Marcelo Melle, ex-delegado da Receita Estadual em Londrina, e o auditor fiscal Luis Fernando de Paula foram presos ontem pelo Gaeco, acusados de participação no esquema de corrupção, cobrança de

propina e sonegação de impostos desmantelado pela Operação Publicano.

O ex-delegado foi preso em Cornélio Procópio, cidade onde mora, e o auditor foi preso em Curitiba, onde trabalha atualmente. Se-

gundo o Gaeco, ambos cometeram os crimes em 2010, quando trabalhavam em Londrina. Na época, Melle ainda não era delegado, e atuava como assessor do então delegado regional da Receita.

* A Assembleia Legislativa do Paraná ganha hoje um novo e moderno auditório destinado especificamente ao trabalho das comissões técnicas. * Por falar na Assembleia, a CCJ aprovou ontem o pacote do governo que inclui, dentre outras medidas, o Plano de Combate à Pobreza. * O advogado Moacir Vozniak, que também é presidente do PTC, é um dos autores de uma ação popular na Justiça pedindo a suspensão ou cancelamento do leilão de terrenos da Prefeitura marcado para hoje e destinado à venda de 103 terrenos públicos.

Processo de impeachment

A expectativa em Brasília é de Eduardo Cunha anunciar hoje o rito dos pedidos de impeachment de Dilma Rousseff. A ideia é que apenas deputados, e não autores dos processos de impedimento, possam recorrer de sua decisão de arquivar a maior parte dos processos. O pedido mais robusto, de autoria do ex-petista Hélio Bicuto, só deverá ser analisado no fim de outubro.

Sem motivos plausíveis

O ex-presidente do STF Carlos Ayres Britto avaliou ontem, em São Paulo, não haver motivos que justifiquem um processo de impeachment de Dilma Rousseff neste momento. Segundo ele, o afastamento da presidente sem um motivo concreto, embora possível do ponto de vista legal, pode deixar um legado de insegurança jurídica para os futuros governantes e agravar a crise do País.

Lava Jato

Duque e Vaccari são condenados por Moro

Curitiba – A mais alta pena da Operação Lava Jato até aqui contra envolvidos no esquema de corrupção na Petrobras foi imposta ontem ao ex-diretor de Serviços Renato Duque, sentenciado a 20 anos e 8 meses de prisão por corrupção passiva, lavagem de dinheiro e associação criminosa.

Na mesma sentença, o juiz federal Sérgio Moro condenou o ex-tesoureiro do PT João Vaccari Neto, também por corrupção, a outros 15 anos e 4 meses de prisão pelos crimes atribuídos a Duque. Juntos, os dois, acusados de operar o esquema para favorecer ao PT, pegaram exatos 44 anos de prisão.

“A prática dos crimes corrupção envolveu o recebimento de pelo menos R\$ 36.346.200,00, US\$ 956.045,00 e 765.802,00 euros à Diretoria de Serviços e Engenharia da Petrobras”,



Renato Duque e João Vaccari Neto

OUTROS

Na mesma sentença foram condenados vários outros envolvidos no esquema. Adir Assad, Sônia Mariza Branco e Dario Teixeira Alves Junior pegaram 9 anos e 10 meses cada, Mário Góes a 18 anos e 4 meses, Pedro Barusco também a 18 anos e 4 meses, Augusto Mendonça a 16 anos e 8 meses, Julio Camargo a 12 anos e Alberto Youssef a 9 anos e 2 meses.

apontou Moro em sua sentença, ressaltando que a fatia desse montante destinada a PT chegou a R\$ 4,26 milhões.

Suposto operador se entrega à PF

Rio de Janeiro - João Rezende Henriques, apontado como o maior operador de propina na Diretoria Internacional da Petrobras, se entregou à Polícia Federal do Rio de Janeiro na tarde de ontem, poucas horas depois da expedição

de um mandado de prisão temporária contra ele.

Pela manhã, a PF já havia prendido em Florianópolis o empresário José Antunes Sobrinho, um dos donos da Engevix, acusado de ter pagado R\$ 140 milhões de propina para o ex-presidente

da Eletronuclear, Othon Luiz Pinheiro.

A PF associa o nome de João Henriques ao PMDB, mas o partido sustenta que jamais autorizou quem quer que seja a agir como intermediário, lobista ou operador junto à Petrobras.

Temer diz que PMDB não vai indicar novos ministros

Brasília – Reunido na manhã de ontem, com a presidente Dilma Rousseff, o vice-presidente Michel Temer disse que o PMDB irá deixá-la “à vontade” para definir os nomes de peemedebistas de sua nova equipe. Durante o encontro, Temer afirmou que o PMDB entende que, neste momento, o mais importante é cortar ministérios e sinalizar que o governo está fazendo a sua parte para o reequilíbrio das contas públicas.

Pelo desenho fechado no domingo, o PMDB pode per-

der três dos seis ministros da atual composição da Esplanada dos Ministérios.

Dilma disse a Temer que deseja anunciar a reforma administrativa e ministerial ainda nesta semana, mas a data exata vai depender de negociações que ela está fazendo com a base aliada para definir um corte de 10 dos 39 ministérios.

Dilma informou a Temer que irá chamar, dentro destas negociações, os presidentes do Senado, Renan Calheiros, e da Câmara, Eduardo Cunha, bem como os líderes do PMDB nas duas Casas.

Estados perdem R\$ 11,8 bilhões

São Paulo – Os governos dos 27 Estados e do Distrito Federal fecharam o primeiro semestre deste ano com uma arrecadação R\$ 11,8 bilhões menor que a de igual período de 2014, conforme levantamento da Folha de S. Paulo

Somado, o total de receitas de impostos e taxas recuou de R\$ 220,2 bilhões de janeiro a junho de 2014, em valores corrigidos, para R\$ 208,4 bilhões. Como as despesas se mantêm em alta, os Estados têm recorrido a alternativas. Parte deles já declarou apoio à volta da CPMF, e Minas Gerais, Sergipe, Mato Grosso do Sul, Rio Grande do Sul e Tocantins estudam pacotes estaduais de aumento de tributos.

coluna Esplanada

POR LEANDRO MAZZINI [Twitter @colunaesplanada](https://twitter.com/colunaesplanada)



Legalização dos jogos pode render R\$ 18 bilhões em impostos

Há três anos circula no Congresso a proposta informal de defensores da legalização dos jogos como forma de reforçar o caixa da União, mas só agora o Governo começa a ceder – embora longe do consenso nas bancadas. Maior especialista no tema – no Brasil, Magno José, presidente do Instituto Jogo Legal, diz que os políticos subestimam o poder de arrecadação na legalização de bingos, cassinos e até Jogo do Bicho. “O potencial do mercado de jogo totalmente legalizado pode girar em torno de R\$ 60 bilhões. Isso renderia até R\$ 18 bilhões por ano à União”.

Carteira assinada

Magno ainda cita o número de empregos formais que o mercado teria: 350 mil apenas no Jogo do Bicho. E 150 mil, por baixo, em bingos e cassinos.

Mundo de olho

A notícia da possibilidade da volta de bingos e cassinos começou a correr o mundo. Mas os “players” do setor desconfiam porque as tentativas anteriores foram ruins.

Aqui, como lá!

A turma dos jogos pode aportar no Brasil bilhões de reais, apenas nas construções de hotéis e cassinos, mas exige segurança jurídica e legislação similar a de seus países.

Uber legal...

Relator do projeto que vai regulamentar o Uber no Código de Trânsito Brasileiro, o deputado federal Hugo Leal (PROS-RJ) ainda vê insegurança jurídica no serviço prestado, mas aponta a legalidade. Ele recebeu o representante da empresa americana.

...e tributado

O novo texto do CTB incluirá permissão para uso de “plataformas digitais” no serviço de transporte. Para evitar grita dos taxistas, que pagam ISS mensal por estimativa, a proposta vai incluir a taxa de 1,5% de cada serviço do Uber, com dinheiro destino a fundos municipais de mobilidade. Isso terá de ser regulamentado por leis municipais.

Oh, Pátria amada

A jornalista e cientista política Cláudia Cataldi mandou para o prelo um livro sobre o Hino Nacional. O prefácio será do ex-presidente Fernando Henrique. “As pessoas precisam saber mais sobre o Hino”. A ideia é vender para escolas, principalmente.

Imortais

O ex-presidente FHC vai votar em Domicílio Proença para a presidência da ABL na vaga de Geraldo Cavalcanti em dezembro. A campanha de Proença é feita por Murilo Mello.

Indústria da invasão

Seguranças de imóveis vizinhos ao Hotel St Peter em Brasília testemunharam a chegada de duas picapes de luxo, com mantimentos, na madrugada da invasão dos sem-terra.

Os fisiológicos

O presidente do PDT, Carlos Lupi, soltou o verbo contra o deputado estadual Wagner Montes (RJ), o apresentador de TV, ao citar fisiologismo em Governos. Se disse decepcionado com o filiado. Lupi fala em “desquite amigável” com a presidente Dilma. “Nossa relação sempre foi entre tapas e beijos”, diz o presidente.

Visão extra

Grandes empresários estão preocupados com gestão de seus governadores, vários deles com crise de caixa devido a atos inconsequentes, como gastos excessivos. O caso de Dilma é peculiar. Compõe um conjunto de desastres em especial de Agnelo Queiroz

Deu no que deu

A gestão de Joré R. Arruda & Paulo Octavio seguiu a barra sem desvalorizar as categorias. Controlou a situação cliente da responsabilidade de não encrencar o Governo e sucessores. Mas os dois governadores seguintes concederam aumentos generosos a categorias e deixaram Rollemberg sem dinheiro para investir.

Aborto em pauta

O pau quebra hoje e amanhã na CCJ da Câmara, entre conservadores e progressistas. A comissão analisa projeto de lei do deputado Evandro Gussí que criminaliza penalmente quem propaga ideia ou incentiva aborto.

Alô, turma do jaleco

Um ponto discreto do projeto tornou-se o temor de médicos e enfermeiros. Também criminaliza os profissionais que promoverem o aborto. Hoje, o procedimento é aceito na rede hospitalar em caso de risco à saúde da gestante. Se passar, a turma fica enquadrada.

Ponto Final

Com o financiamento público, os políticos ruins conquistaram o céu: nós pagamos a oficial, e eles continuam a receber das empresas pelo caixa 2.

Com Luana Lopes, Equipe de DF e SP

www.colunaesplanada.com.br - contato@colunaesplanada.com.br - Caixa Postal 1980 - CEP 70254-970 - Brasília DF

Faturamento das micros

Em mais um mês de resultados ruins, as micro e pequenas empresas (MPEs) do Estado de São Paulo registraram em julho queda de 5,7% no faturamento real (já descontada a inflação) em relação ao mesmo período de 2014. Foi o sétimo recuo seguido na comparação com igual mês do ano anterior. A receita total das MPEs em julho foi de R\$ 47,6 bilhões, R\$ 2,9 bilhões a menos do que a de um ano antes. Os dados são da pesquisa Indicadores Sebrae-SP.

Pessimismo

A percepção dos empresários em relação ao desempenho de suas empresas atingiu novo piso histórico, de acordo com a Sondagem Nacional da Indústria da Construção Civil, realizada pelo SindusCon-SP entre junho e agosto. Segundo os empresários consultados, a percepção do desempenho atual das empresas da construção atingiu o menor nível desde agosto de 1999 (primeira edição da pesquisa), atingindo 26,97 pontos – com queda de 21,8%, na comparação com o levantamento realizado em maio, e de 32,6% em 12 meses.

Dia de Luta

PR investe R\$ 30 milhões na proteção social de deficientes

Curitiba - No Dia Nacional de Luta das Pessoas com Deficiência, lembrado ontem, a secretária do Trabalho e Desenvolvimento Social, Fernanda Richa, fez um balanço das conquistas alcançadas pelo segmento no Paraná. A pasta ordena as políticas de inclusão, integração e promoção social das pessoas com deficiência no Estado e, também, faz a manutenção do Coede (Conselho Estadual dos Direitos da Pessoa com Deficiência do Paraná).
“É de responsabilidade do poder público ampliar a inclusão social e garantir cidadania plena às pessoas com defi-

ciência. No Paraná, elas podem contar com o apoio do governo do Estado para terem seus direitos garantidos. Os avanços que já foram conquistados são inegáveis”, diz a secretária.
Fernanda Richa destacou que desde 2011, o governo do Paraná aplicou R\$ 30 milhões em projetos sociais para a garantia de direitos das pessoas com deficiência. As ações incluem programas, benefícios e serviços como acolhimento institucional, inclusão no mercado de trabalho e promoção social das pessoas com deficiência que vivem em situação de

risco e vulnerabilidade social. Outra conquista importante foi o Estatuto da Pessoa com Deficiência do Estado do Paraná (Lei 18.419/15), sancionado pelo governador Beto Richa, em janeiro deste ano.

O texto estabelece diretrizes em áreas como saúde, educação, profissionalização, trabalho, assistência social, acessibilidade, que propiciam o bem-estar social e econômico das pessoas com deficiência.

QUASE 140 MIL PESSOAS

Atualmente, o Paraná possui 139.946 pessoas com algum tipo de deficiência incluída no CadÚnico (Cadastro Único de Programas Sociais). Destas, 3.970 são acompanhadas pelo programa Família Paranaense e 13.409 foram beneficiadas com o Renda Família Paranaense, transferência direta de renda que totalizou R\$ 4,34 milhões repassados de dezembro de 2013 até agora.

Devolução de cheque sem fundo alcança a maior taxa em 24 anos



São Paulo - A inadimplência de cheques no mês de agosto alcançou 2,11% em relação ao total de documentos compensados. O número é o maior já registrado para o período desde 1991, segundo o Indicador Serasa Experian de Cheques sem Fundos. Apesar do recorde, o cenário é de ligeira melhora sobre as condições de pagamento no mês de julho, quando foram devolvidos 2,29% do total de emissões.

No acumulado de janeiro a agosto deste ano, o índice atingiu 2,19%, resultado pouco superior à taxa verificada no mesmo período do ano passado (2,1%). Para os economistas da Serasa Experian, o resultado se deve ao desaquecimento da economia que trouxe mais desemprego, além de aumento da inflação e dos juros.

Brasileiros fecham quase US\$ 100 milhões em negócios na Rússia

Brasília - Empresários brasileiros que participaram da feira World Food Moscow, na Rússia, na semana passada, fecharam negócios no valor de US\$ 99,9 milhões nos quatro dias de evento. De acordo com a Apex-Brasil (Agência Brasileira de Promoção de Exportações e Investimento), o número engloba o que foi negociado

durante a viagem e o previsto para os próximos 12 meses, resultado das 430 reuniões feitas com compradores russos. A presença de 20 empresas brasileiras na maior feira de alimentos, bebidas e agronegócios da Rússia, entre os dias 14 e 17 deste mês, foi organizada pela Apex-Brasil, em parceria com a Associa-

ção Brasileira das Indústrias Exportadoras de Carne e a Associação Brasileira de Proteína Animal. A feira ocorreu na mesma semana da missão empresarial brasileira à Rússia e à Polônia, liderada pelo vice-presidente da República, Michel Temer. “Os resultados da missão foram muito positivos no

que diz respeito ao incremento de negócios entre o Brasil e os dois países visitados, que fazem parte dos mercados prioritários do Plano Nacional de Exportações e são alvos das ações de promoção comercial e atração de investimentos desenvolvidas pela Apex-Brasil”, disse, em nota, o presidente da agência, David Barioni Neto.

INDICADORES ECONÔMICOS

DÓLAR	21/09			
	% dia compra	venta	% mês	
COMERCIAL	+0,6%	3,9800	3,9810	+9,8%
PTAX (BC)	+2,1%	3,9815	3,9821	+9,2%
PARALELO	+1,2%	3,8700	4,1800	+9,4%
TURISMO	+1,2%	3,8700	4,1500	+9,2%
EURO	+0,7%	4,4605	4,4615	+9,3%

US\$ 1 É IGUAL A:	MOEDAS X REAL
lêne	120,47
Libra est.	0,6449
Euro	0,8925
Peso arg.	9,388

BOVESPA	21/09			
IBOVESPA	-1,43%	46.590 pontos		
Ações	%	R\$		
Petrobrás PN	-3,95%	7,30		
Bradesco PN	-3,09%	22,61		
Brasil ON	-3,21%	16,29		
Gol PN	-10,31%	4,09		
Oi PN	-8,29%	3,54		
Rumo Log ON	-7,16%	6,87		

ÍNDICES DE INFLAÇÃO				
Índice em %	JUL	AGO	ano 12m	
IPCA (IBGE)	0,62	0,22	7,06 9,53	
IGP-M (FGV)	0,69	0,28	5,34 7,55	
IGP-DI (FGV)	0,58	0,40	5,53 7,80	

TABELA DO IR	Alíq. %		deduzir	
Até 1.903,98	-		-	
De 1.903,99 até 2.826,65	7,5	142,80		
De 2.826,66 até 3.751,05	15	354,80		
De 3.751,06 até 4.664,68	22,5	636,13		
Acima de 4.664,68	27,5	869,36		

PREVIDÊNCIA	COMP. AGOSTO	
Empresário/empregador	8%	
Contribui com 11% sobre o pró-labore, entre R\$ 788,00 (R\$ 86,68) e R\$ 4.663,75 (R\$ 513,01), por GPS		
Autônomo	11%	
1) Quem só recebe de p. físicas: recolhe 20% entre R\$ 788,00 (R\$ 157,60) a R\$ 4.663,75 (R\$ 932,75). 2) Recolhe de p. jurídicas: a empresa recolhe 11% sobre o máximo de R\$ 4.663,75 (R\$ 513,01) e desconto do autônomo. 3) Recolhe de jurídicas e físicas: desconto de 11% sobre o que recebe de jurídicas até R\$ 4.663,75 (R\$ 513,01). Se não atingir este teto, recolhe 20%, sobre a diferença até R\$ 4.663,75 (R\$ 513,01) Aut. especial: sobre R\$ 788,00, recolhe 5% (donas de casa, Lei 12.470/2011) ou 11% (demais especiais), mas só aposenta por idade.		
Facultativo	11%	
Contribui com 20% sobre R\$ 788,00 (R\$ 157,60) a R\$ 4.663,75 (R\$ 932,75), através de carnê.		

OUTROS INDICADORES	JUL	AGO	SET
TJLP (%)	6,50	6,50	6,50
Sal. mínimo	788,00	788,00	788,00
UPC	22,69	22,69	22,69

CUSTO DA CONSTRUÇÃO (CUB)	JUL	AGO	SET
R\$/m2	129,05	129,21	129,21
Paraná	1.292,05	1.294,21	1.294,21
Norte	1.279,20	1.280,44	1.280,44
Oeste	1.290,82	1.293,45	1.293,45

MERC. RURAL

PREÇO PRODUTOR (DERAL/SEAB)	PR	DIA	30d.	Casc.
Em 21/09	70,01	0,4%	10,7%	69,85
SOJA	23,63	0,9%	10,9%	23,50
MILHO	34,51	1,1%	1,8%	34,50
TRIGO	146,06	-0,1%	-0,2%	145,00
BOI GORDO	2,40	1,7%	2,1%	2,17
FRANGO				

BOLSA DE CHICAGO	CONT.	FECH.	DIA	30d.
Em 21/09	nov/15	874,25	7,00	-1,7%
SOJA	out/15	309,60	0,60	-2,6%
MILHO	dez/15	384,50	7,25	1,9%
TRIGO	dez/15	496,75	10,00	-1,4%

LOTES/ATACADO (AgDOSSIÉ.DINHEIRO)	PRAÇA	R\$	SEM	30d.
Em 21/09	Cascavel	76,00	0,0%	7,0%
SOJA	Paranaguá	81,50	0,6%	5,2%
MILHO	Cascavel	27,00	3,8%	10,2%



DIP
FRANGOS S/A

diplomata
Qualidade com sabor.



Licitação para venda de imóveis

A Prefeitura de Cascavel realiza hoje a licitação na modalidade Concorrência 11/2015, para a alienação de bens imóveis de sua propriedade, nas condições em que se encontram cuja venda foi aprovada pelas leis municipais 6.479/2015, 6.485/2015, 6.487/2015; observadas as disposições da Lei Federal 8.666/93. Serão leiloados diversos terrenos do Município e a escolha será a maior oferta de preço. A concorrência será realizada às 9h30, no Departamento de Compras, no 2º andar, da Prefeitura de Cascavel.

Audiência pública discute LDO e LOA

A Prefeitura de Cascavel, por meio da Secretaria de Finanças, realiza nesta terça-feira a audiência pública para apresentação e discussão das propostas da LDO (Lei de Diretrizes Orçamentárias) e da LOA (Lei Orçamentária Anual) para 2016. A apresentação está marcada para as 9h30, no auditório da Prefeitura. Toda a população é convidada a participar e discutir as propostas.

Uso do cartão

Sindicato tenta impedir saída de ônibus contra bilhetagem

Cascavel - Ontem pela manhã, o Sintracovel (Sindicato dos Trabalhadores em Transporte Coletivo de Cascavel), tentou impedir a saída de alguns ônibus das garagens por conta do início da circulação de veículos convencionais que aceitam somente pagamento por meio de cartão, até que, com a presença da Polícia Militar, os carros foram liberados. Até a semana passada, apenas os "micrões" recebiam a passagem

pela forma eletrônica.

Mas de acordo com o presidente do sindicato, Nelson Mendes de Borba, ainda na tarde de ontem, três veículos convencionais da empresa Capital do Oeste se encontravam retidos.

Paralisações na frota promovidas pelo sindicato ocorrem desde o mês de novembro, quando iniciaram discussões em torno dos "micrões" e da aprovação de lei

que implantava bilhetagem eletrônica em 100% da frota.

O Sintracovel diz que pela sentença da 4ª Vara do Tribunal do Trabalho, datada de maio, ou seja, após a aprovação da lei, somente os micrões, que correspondem a 20% do total da frota, poderiam aceitar pagamento de tarifa unicamente por cartão. "A decisão está valendo", diz Nelson.

Questionado sobre a reivindicação do sindicato, Nelson

diz que a tarifa deveria ser reduzida, já que há mais ônibus sem cobradores em circulação.

Em contato com a assessoria das empresas concessionárias, a informação é de que a redução da tarifa deve ocorrer, mas somente quando houver a redução do quadro de funcionários. "Os cobradores estão sendo mantidos e requalificados".

• MARCELO MACHADO

Catedral divulga programação da 25ª Festa das Colônias

Cascavel - Já consolidada no calendário do Município, a Festa das Colônias entra em sua 25ª edição este ano. O evento é realizado tradicionalmente na Catedral Nossa Senhora Aparecida, em homenagem à padroeira do Brasil e de Cascavel.

A parte religiosa começa já no dia 1º de outubro e se estende até o dia 12, quando é celebrado o dia da padroeira com a missa na matriz e a bênção aos motociclistas. No dia 1º está prevista a missa de envio dos romeiros ao santuário de Aparecida do Norte para buscar a imagem da santa. De 3 a 11, serão realizadas novenas sempre às 15h e às 19h. No dia 4, a partir das 10h, ocorrerá a chegada da imagem, junto à acolhida aos romeiros. Durante o período de festas, as santas missas das 7h e das 12h15 serão realizadas normalmente. No entanto, as aulas da catequese serão canceladas a partir desta quarta-feira até dia 21 de outubro.

Já a parte gastronômica só começa de fato no dia 8, mas também se encerra dia 12. O evento é conhecido por reunir os diversos pratos culinários típicos das colônias que estão presentes em Cascavel.

Além das barraquinhas com pizza, estrogonofe, massas, crepes, polenta e frango, pão de Nossa Senhora e entre outros, haverá ainda os almoços e jantares especiais.

• CRISLAINE GÜETTER

Atividades marcam Dia da Árvore

Cascavel - Cerca de 40 alunos do 1º e 2º anos do curso Técnico em Meio Ambiente do CEEP (Centro Estadual de Educação Profissional) Pedro Boaretto Neto realizaram ontem, na instituição, orientações à comunidade escolar voltadas aos procedimentos corretos para poda de árvores, plantio de espécies indicadas para o espaço urbano, bem como os problemas que podem surgir caso não sejam as recomendações relacionadas, além de técnicas de plantio de mudas e demonstração da formação arbórea da Região Sul do País.

Também foram demonstradas as 28 espécies angustifólias identificadas no terreno do estabelecimento de ensino.

Em levantamento feito pelos próprios alunos, durante um período de duas semanas,

a quantidade de folhas de caderno descartadas, sendo algumas sem nada escrito, surpreendeu os estudantes. "Nós não temos noção do tanto de papel que é descartado. Pensamos que não é muito e por meio desse monitoramento tentamos conscientizar os colegas. Lembramos também que para se produzir uma folha são necessários 540 litros de água", relata a aluna do 2º ano do curso Técnico em Meio



Orientações foram repassadas à comunidade escolar no dia de ontem

Ambiente, Alexia Maciel.

No fim da tarde, um plan-

tio de mudas também foi realizado no pátio da instituição.

SEMANA

Hoje inicia oficialmente as atividades da Semana da Árvore em Cascavel. As ações seguem até o próximo sábado, dia 26, coordenadas pela Secretaria Municipal de Meio Ambiente.

A primeira atividade do dia será o lançamento do Plano de Arborização com coleta de dados com a educação ambiental. A atividade será às 9h30 no Parque dos Ipês e Angra dos Reis, no Jardim Santo Inácio, próximo da FAG.

Às 10h será realizado um plantio de árvores na Avenida Brasil, Centro, entre as ruas Olavo Bilac e Dom Pedro II. Às 14h30 o plantio será no Lago Municipal, na pista nova de caminhada.



Não deixe seu tanque entrar na reserva!

A DIAL garante o combustível para o seu posto ou TRR. Gasolina e Diesel fornecidos pela Petróleo Brasileiro S/A. Agilidade na entrega, com frota própria.



(45) 3224-6363



Dial Distribuição Abastecimento e Logística Ltda.
Rodovia BR 277, Km 600 - Cascavel - PR

Até a gente passa por reciclagem.

De onde você acha que vem a iniciativa para separar o lixo?

Todo ser humano passa por constantes mudanças. É preciso mudar atitudes, posturas, opiniões quase que diariamente. É preciso reciclar os nossos costumes para que possamos evoluir e viver melhor. Por isso é tão importante começar a separar e a reciclar o lixo urbano. Só assim papel, papelão, alumínio, ferro, vidro e outros poderão ser reutilizados novamente, e não deixados no meio ambiente.

Recicle seus conceitos e comece a separar o lixo orgânico dos materiais que podem ser reutilizados. A natureza agradece. A sua própria evolução pessoal também.

Informe-se sobre o dia da semana que o caminhão da reciclagem passa em seu bairro e separe o lixo reciclável para que possa ser coletado.



Apoio:



codeac



ACAMAR

Realização:



Município de Assis Chateaubriand

Preparando nossa cidade para o futuro!

Secretaria de Serviços Urbanos e Obras Públicas - 3528-1233

www.assischateaubriand.pr.gov.br

OS MELHORES CARROS DO ANO COM OS MELHORES PREÇOS DO ANO.



KA

SE 1.0L Flex 2015 (cat. KCC5)



Motor 1.0L TiVCT com 85 cv - Ar-condicionado - Freios ABS com EBD - Air bag duplo - My Connection Gas 3 com My Ford Dock - Vidros e travas elétricos - Direção elétrica



DE R\$ 39.990 POR R\$ **37.990** À VISTA



CONFIRA CONDIÇÕES ESPECIAIS DE FINANCIAMENTO.



CASCADEL: Av. Brasil, 5606 - (41) 3220-8200
 TOLEDO: Av. Parigot de Souza, 1215 - (41) 3379-7600
 PALOTINA: Av. Pres. Kennedy, 1761 - (44) 3649-0000
 ASSIS CHATEAUBRIAND: Av. Tupassí, 1500 - (44) 3528-8950

Preço e condições de financiamento válidas até 1/10/2015. Preço KA SE 1.0 Flex 2015 (cat. KCC5) a partir de R\$ 37.990,00 à vista. Não abrangem seguro, acessórios, documentação e serviço de desmontagem. Financiamento no cartão ou crédito pessoal pelo Distribuidor. Sujeito à aprovação do credidor. O valor de compra do CDT poderá sofrer alteração, quando da data efetiva de contratação, considerando o valor de base reajustado, de acordo com o contrato de financiamento. Regime de Carteira vinculada de acordo com a UF (não incidirá no valor das parcelas e no cálculo da CDT). Contrato de Financiamento e Revendação Ford Credit são administrados pelo Banco Bradesco Financiamentos S.A. Valores válidos para uma cidade. Preço mínimo. Na cidade, somos todos pedestres.



Palotina que eu amo

Valorizar as atividades em sala de aula pelo Projeto Educacional Atlas Ambiental Mata Viva de Palotina e sensibilizar os alunos quanto ao compromisso com a sustentabilidade e a utilização racional de recursos naturais. Esse é o objetivo do concurso de desenho Palotina que eu Amo, que acaba de ser lançado no município. A ação é da prefeitura e vários parceiros e destinada a alunos do 5º e 6º anos.

Contra o fracking

Toledo fará uma grande mobilização contra o Fracking – extração de gás de xisto por meio da fratura de rocha. A ação será dia 4 de outubro no Parque Ecológico Diva Paim Barth. Diversas entidades estarão presentes no evento, com início às 17h. Haverá apresentações, explicações sobre o tema, distribuição de materiais informativos e outras atividades. A técnica é considerada altamente prejudicial ao meio ambiente.

Afogamentos

Banhistas precisam redobrar os cuidados

Nova Aurora – O fim de semana no Paraná terminou de forma trágica. Quatro mortes por afogamento foram confirmadas entre a noite de sábado (19) e o início da tarde de domingo (20). Conforme o 4º Grupamento de Bombeiros de Cascavel, um afogamento foi registrado na região Oeste. O pescador Adilson Reis, de 35 anos, estava desaparecido desde sábado e foi resgatado pelos bombeiros na manhã de domingo (20), já sem vida. O corpo foi encontrado no rio Piqui-

ri, entre Nova Aurora e Goioerê, às margens da PR-180.

O calor excessivo é um dos principais atrativos para banhistas e pescadores. No Oeste, as praias artificiais e os rios são os pontos mais procurados pelos moradores da região. Para evitar incidentes, a tenente Rafaela Tassi, do 4º Grupamento de Bombeiros de Cascavel, orienta aos turistas, se possível, estar sempre acompanhados de um grupo maior de pessoas que podem auxiliar em casos de acidentes. Além dis-

so, é imprescindível que adultos supervisionem crianças durante banhos em rios, lagos ou piscinas. A combinação entre álcool e atividades aquáticas também deve ser evitada. “Há vários relatos de que a pessoa que se afogou havia ingerido algum tipo de bebida alcoólica, o que pode provocar tragédias”, diz. Brincadeiras perigosas e simular afogamento são outras situações que não devem ocorrer durante o passeio.

• MARINA KESSLER

OUTROS CASOS

A primeira ocorrência foi registrada em Piraquara, na região metropolitana de Curitiba. Os bombeiros encontraram um adolescente de 17 anos morto em uma cava, ainda no sábado. Em Cândido de Abreu, no Norte do Paraná, houve também o resgate de um homem, de 20 anos, identificado como Lucas Cortiano. O jovem se afogou em um córrego, localizado em uma propriedade rural. A última ocorrência aconteceu em Guaratuba, no litoral paranaense. No momento do resgate, o adolescente de 16 anos, não identificado, ainda estava com vida, mas morreu a caminho do hospital. (MK)

Matelândia cadastra à casa própria

Matelândia - Prefeitura de Matelândia e Cohapar fazem cadastro com a finalidade de analisar a demanda por moradias no município. A expectativa é de que cerca de 1,3 mil famílias que sonham com a casa própria sejam cadastradas. O atendimento é prestado no Colégio Dom Pedro II e segue até 2 de outubro.

De acordo com o prefeito Teixeira, após concluir o levantamento o município buscará parcerias para as novas habitações. “Várias linhas de crédito são disponibilizadas, mas precisamos encontrar opções de financiamentos que se encaixem para cada público”.

Neste ano, foram inauguradas 71 casas em Matelândia e 29 em áreas rurais. “A nossa previsão é de entregar mais 17 moradias às famílias do campo e iniciar a construção de outras 160 no distrito de Agro Cafeeira”, diz Teixeira.

• ROMULO GRIGOLI

Ações ajudam aproximar família da escola

Palotina - Escolas do Núcleo Regional de Educação de Toledo valorizam a família como a base para a construção de uma sociedade melhor. Um dos exemplos disso vem da Escola Estadual Santa Terezinha, de Palotina, que durante os meses de agosto e setembro promoveu diversas atividades para aproximar os pais do cotidiano dos filhos no ambiente escolar. O título do projeto não poderia ser mais pertinente: A família é a base de tudo.

O trabalho de aproximação envolve toda a comunidade escolar, do aluno à direção. O objetivo é fazer com que o pai e a mãe se sintam integrados ao processo de aprendizagem da criança e adolescente. Que saibam os conteúdos passados em sala, dos debates e das reflexões sugeridas pelos professores.

Embora esses dois meses contem com ações especiais para integrar família e escola, o processo deve ocorrer continuamente e ser incorporado culturalmente nos municípios.

“A família e a escola têm fundamental impacto na for-

mação de pessoas melhores, mais preparadas para os desafios e também para as oportunidades que a vida oferece”, segundo o empresário Edésio Reichert, um dos idealizadores do Movimento Pessoas Melhores, que em novembro

completará um ano, em Toledo. Os alunos e professores da Escola Santa Terezinha organizaram até apresentações culturais destinadas aos pais.

• JEAN PATERNO

VALORIZAÇÃO

Conforme a direção da escola, os resultados surpreenderam. A aluna Samila Barbosa, do nono ano, diz-se valorizada com a presença das famílias. “Fiquei muito feliz e me senti valorizada. Ações como essa devem ser permanentes”. A opinião de Samila é compartilhada por Gustavo Gouveia, do oitavo ano. “Todos ficamos muito tocados com a profundidade e com a importância do projeto”, afirma ele.

A aproximação da família com a escola também contribui para melhorar o desempenho dos alunos, que percebem a importância do ensino para as etapas que virão na vida adulta, diz a presidente da Caciopar Mulher, Justina Metzner. O órgão desenvolve um programa que incentiva o ensino na idade certa. A base é uma constatação do professor doutor Jandir Ferrera de Lima, da Unioeste de Toledo, de que com apenas um ano a mais de escolaridade entre os paranaenses, o PIB do Estado seria 20% maior.

O Movimento Pessoas Melhores incentiva empresas a criar pequenas bibliotecas para incentivar o hábito da leitura. Outra das metas, conforme Edésio Reichert, é que os alunos compreendam a importância da família e da escola para toda a vida, e que façam do aprendizado não um exercício para ter boas notas nas provas, mas que esse conhecimento faça dele um cidadão melhor, mais preparado para aproveitar as oportunidades e para que seja um cidadão consciente de seus direitos e principalmente de seus deveres. (JP)

Alunos plantam mudas em aterro

Tupáss - Estudantes do ensino fundamental participam de um trabalho de reflorestamento em Tupáss. Trata-se do Projeto Cidade Verde, desenvolvido pelo estudante de Ciências Biológicas da FAG, Deivid Vidaletti, em parceria com a Secretaria de Meio Ambiente e IAP.

Ontem, alunos da escola Carlos Drummond de Andrade plantaram cerca de 300 mudas de árvores na área do antigo aterro do

município. As mudas foram adquiridas por meio do IAP. O prefeito de Tupáss, José Carlos “Cal” Mariussi e o vice-prefeito Ailton “Ito” Caiero estiveram no local para acompanhar o trabalho dos estudantes.

“Estamos muito felizes de poder acompanhar de perto esse trabalho de reflorestamento justamente hoje que é o Dia da Árvore. Nós temos uma preocupação grande com a educação ambien-

tal aqui no nosso município e essa é uma ação que vem agregar muito dentro das nossas escolas”, afirma o prefeito Cal.

Nos últimos dias, os alunos participaram de atividades de educação ambiental em sala de aula, com o objetivo de mostrar a importância de se plantar uma árvore. Nos próximos dias, mais turmas devem participar do projeto para reflorestamento e recuperação de áreas do município.



Antes de colocar mãos à massa, alunos aprenderam sobre como fazer o cultivo. Projeto busca reflorestar áreas degradadas

PLANTAS MEDICINAIS | Vera Cruz recebe comitiva de estrangeiros



Vera Cruz do Oeste recebeu visita de comitiva de autoridades da Guatemala e República Dominicana. O grupo veio conhecer o projeto de Plantas Medicinais na propriedade da agricultora Guiomar Neves. O grupo teve a oportunidade de aprender desde o cultivo até o processo de secagem e embalagem das plantas.

Frascos de agrotóxicos

Oeste recolhe mais de 76 ton. em dois meses

Quantidade coletada até agora já supera a de todo o ano passado

Cascavel - O recolhimento de embalagens de agrotóxicos vazias na região Oeste atingiu o volume de 76,9 toneladas nos meses de julho e agosto. A maior quantidade de recipientes que são destinados à logística reversa foi recebida pela Addav (Associação dos Distribuidores de Defensivos Agrícolas e Veterinários do Oeste do Paraná), em Cascavel, que atende 38 municípios.

A responsável técnica, Patrícia Moretti, comenta que a quantidade recolhida neste ano já superou o total de 2014. “De janeiro a agosto

foram destinadas 230 toneladas e no ano passado 213 toneladas”, afirma. Ações itinerantes são realizadas durante todo o ano para facilitar a entrega. “Em outubro é definido o calendário para o ano seguinte. As empresas parceiras são informadas sobre as ações e orientam os produtores”, explica a técnica.

A Ardefa (Associação Regional Oeste Paranaense de

Distribuidores de Defensivos Agrícolas), que atende produtores da região de Palotina, recebeu 5,3 toneladas de embalagens em julho e no mês seguinte 4,6 toneladas. Já na região de Santa Tereziña, a ACCO (Associação dos Comerciantes de Agroquímicos da Costa Oeste) obteve cerca de cinco toneladas de recipientes descartados.

•ROMULO GRIGOLI

COLETAS

A ACCO tem coletas programadas até o fim do ano. No próximo mês elas ocorrem em Serranópolis do Iguaçu e em São Miguel do Iguaçu. Em novembro, serão feitas ações em Itaipulândia, Missal, Matelândia e Ramilândia e para encerrar a programação haverá coletas em Medianeira e Céu Azul. A previsão é de que até dezembro as três associações façam a destinação de 1.410 toneladas de embalagens de defensivos agrícolas. (RG)

PTI lança edital à incubação de empresas

Foz - O Parque Tecnológico Itaipu lançou edital para submissão de propostas de negócios para a Incubadora Santos Dumont. Neste ano, a principal novidade é que não haverá processo de seleção, todos os projetos inscritos, desde que atendam as exigências do edital, vão para a próxima fase. As inscrições são gratuitas e podem ser feitas até o dia 17 de outubro, pelo site: www.pti.org.br.

Outra mudança no processo é que os projetos submetidos deverão ser originários de municípios que compõem a Associação dos Municípios do Paraná. A segunda fase do processo será dedicada à validação das informações, entendimento do perfil do cliente, modelo de negócio, viabilidade e modelo

comercial. Com a conclusão dessas etapas, uma nova seleção, feita por uma banca de potenciais investidores, determinará os projetos que participarão da incubação.

SUORTE

Durante a incubação, as empresas receberão todo o suporte para o seu desenvolvimento, durante um período de até três anos, incluindo aspectos relacionados à gestão empresarial e inovação,

consultorias, cursos de capacitação, feiras e eventos de negócios, a aproximação das empresas com instituições de educação, pesquisa, tecnologia e desenvolvimento institucional e a interação com instituições financeiras e de fomento. Neste ano, os projetos inscritos devem ainda atender ao tema Cidades Inteligentes, que envolve soluções de mobilidade; residenciais; na área de saúde; gastronomia ou eficiência energética.

CONSULTORIA

Em 2015, o processo de incubação vai contar com a consultoria de Gustavo Couto, especialista no desenvolvimento de novos negócios com atuação em diversas empresas desde multinacionais a empreendedores individuais, em projetos no Brasil e na África.

Panorama regional

regional@oparana.com.br

Intercâmbio

Integrantes da Associação de Catadores de Material Reciclável de Céu Azul estiveram em Vera Cruz para conhecer a Associação dos Catadores. Conforme o presidente da entidade, Félix Ranzan, o encontro permitiu a troca de informações e curso ministrado pela equipe local. “Passamos para eles um pouco da nossa rotina de trabalho e explicamos sobre a correta separação dos materiais para que eles possam agregar mais valor na hora da venda”, destaca Félix.



Oportunidade

Prefeitos de várias regiões do Paraná estão atentos ao atual momento político, econômico e social brasileiro. Para muitos, desde que os líderes políticos nacionais ajam com um pouco de estadismo, essas dificuldades todas podem ser o início de um novo Brasil, mais justo, honesto e planejado. Mas para isso, afirmam, é necessário que governos e parlamentares se pautem pelo nobre sentimento de pensar no Brasil e não em acordos focados em interesses puramente partidários e de curto prazo.

Assembleia

O Sintrascoopa começou ontem e segue ainda hoje com assembleia extraordinária com os trabalhadores das cooperativas do Oeste. Os trabalhadores votam se aceitam a proposta patronal ou se aprovam a greve. Amanhã ocorrerá a apuração dos votos com transmissão ao vivo pelos sites www.sintrascoopa.com.br e www.fenatracoop.com.br.

Computadores

A administração pública de Catanduvas acaba de dotar setores da prefeitura de computadores de última geração. A prefeita Noemi Moura (PMDB) informa que a renovação dos equipamentos vai dar ainda mais eficiência a etapas importantes dos serviços públicos.

Congresso

Gargalos e infraestrutura do Oeste e do Paraná serão os focos centrais do 3º Congresso Caciopar, agendado para sexta-feira, a partir das 8h, no Centro do Idoso de Santa Helena. As inscrições foram encerradas dia 18. Líderes de toda a região participarão dos debates.

Femai

Indústrias de várias regiões vão apresentar novidades, de quarta a sexta-feira, em mais uma edição da Femai, no Centro de Convenções de Toledo. A Feira de Máquinas, Automação e Indústria é organizada pela Acit. As visitas ocorrerão, nos três dias, das 14h às 22h.

Posse

Conselho de Educação de Marechal Cândido Rondon acaba de dar posse a Marlice Rosani Przygodna Gut, como presidente, e a Rosemere Laise Hoff Delattore Moraes, como vice da gestão 2015-2017. A nova diretoria já reuniu sua primeira reunião sobre análise e aprovação do Regimento dos Conselhos Escolares dos estabelecimentos de ensino mantidos pela rede municipal.

Atropelamentos

Moradores da região do Porto Belo, Vila C, jardins Laranjeiras e Itaipu, que margeiam a avenida Tancredo Neves, em Foz do Iguaçu, participarão nesta quarta-feira de audiência para debater ações que melhorem a sinalização viária da avenida, bem como proporcione segurança aos centenas de pedestres que atravessam a via. O risco de atropelamentos no trecho é grande. A audiência será às 19h no Centro Municipal de Educação Infantil Dom Olívio Fazza.

Metas

Será às 19h30 do próximo dia 29, na Câmara, audiência em que o Executivo de Guaíra apresentará relatório e avaliação de suas metas fiscais do segundo quadrimestre de 2015. Depois, ocorrerá a prestação de contas e serviços da área da saúde.

Mais saúde em Palotina

A gestão do prefeito Jucenir Stentzler (PTB) acaba de entregar a reforma do Centro de Saúde Maria Luíza Soares (Posto Central) de Palotina. A estrutura foi totalmente remodelada dando mais condições de trabalho e de atendimento à população. Os valores investidos na unidade chegam a R\$ 385 mil, desses, R\$ 300 mil oriundos do Ministério da Saúde e R\$ 85 mil de contrapartida.

Pontes

Laranjeiras tem maior programa da sua história

Laranjeiras - O município de Laranjeiras do Sul realiza o maior programa de construção de pontes de alvenaria de sua história. São 12 edificadas ao mesmo tempo em comunidades como Faxinal Grande, Campo Verde, Rio Verde, Passo Liso. As antigas eram de madeira ou manilhas e apresentavam risco à população. Aos poucos, elas têm sido substituídas.

Para o morador do Faxinal Grande, Ervino Váltera, a

ponte era um sonho de décadas para a comunidade. Segundo ele, no passado, diversas promessas foram feitas, mas nada saiu do papel. Agora, segundo ele, a realidade é outra. Vera Lúcia Blaschak também se declara satisfeita com o trabalho realizado pela atual administração. Para ela, é a solução dos problemas nos dias de chuva.

O secretário de Obras e Urbanismo, Lucas Cadori, considera um trabalho pen-

sado nos anseios do produtor rural, que possibilita a segurança na escoação da safra e de pessoas, não precisando mais se preocupar com os dias de chuva. Segundo o diretor de Viação, Júlio Maurer Sobrinho, que trabalha na prefeitura desde 1983, o número de pontes de alvenaria construídas no atual governo é o maior registro desde a criação do município.

Adesão ao Refina vai só até o próximo dia 30 em Nova Aurora

Nova Aurora - O Refina, Programa de Recuperação Fiscal de Nova Aurora, receberá a adesão de contribuintes somente até o próximo dia 30. A finalidade é a regularização de débitos constituídos ou não em dívida ativa, inscritos e não inscritos, judiciais e administrativos, com exigibilidade suspensas ou não, vencidos até 31 de dezembro de 2014. Se o contribuinte optar em fazer o pagamento do débito à vista, ele terá 100% de desconto nos juros e multas, mas se ele optar em parcelar em até três vezes ele terá desconto de até 80% de desconto de multas e juros.

De acordo com o prefeito José Aparecido de Paula e Souza, o Pecinha, o Refina, é mais uma oportunidade que o município está dando aos devedores de ter os seus débitos atualizados. Segundo o prefeito, o programa é uma forma de evitar que a dívida seja cobrada judicialmente, conforme determina a lei de responsabilidade fiscal que obriga a administração municipal a fazer a cobrança dos devedores na justiça. Isso, além de constrangimento, torna o débito ainda mais oneroso. Em alguns casos, o contribuinte acaba pagando 100% a mais do que o valor real do débito, diz Pecinha.

SUSTENTÁVEIS | Capitão adere a programa



O coordenador do Programa Cidades Sustentáveis do Conselho dos Municípios Inderios Dali Zadinello esteve em Capitão Leônidas Marques para apresentar o programa. Diversos municípios da região já aderiram e Capitão também decidiu participar. Trata-se de uma iniciativa que reúne ferramentas que contribuem para que governos e sociedade civil promovam o desenvolvimento sustentável.

SANTA HELENA | Encontro em Vila Celeste



Governo de Santa Helena realizou em Vila Celeste mais uma reunião do programa Administração Descentralizada. No evento são apresentadas ações de governo e a comunidade tem a chance de fazer questionamentos e de sugerir melhorias. "Com ações como essa, a administração estará ainda mais perto e mais conectada dos interesses da população", diz o prefeito Jucerlei Sotoriza (PP).

Respeito e competência
para que você se sinta tranquilo com a entrega das encomendas do seu negócio.

Entrega expressa

BOMBONATTO

Precisou? Ligue (45) 2103.8199

Coletamos suas encomendas em São Paulo e entregamos em Toledo, Cascavel e região.

ESTAMOS EM OBRAS

Os transtornos são **TEMPORÁRIOS**
Os benefícios **PERMANENTES**

SANTA TERZINHA DE ITAIPU
Nossa terra, nosso orgulho!

Contrabando de armas

Policiais rodoviários federais apreenderam ontem no posto de fiscalização de Porto Camargo, em Alto Paraíso, três pistolas calibre .380, dois revólveres calibre 38 e seis carregadores, além de R\$ 5.650 em dinheiro. O motorista, de 40 anos, disse que comprou as armas no Paraguai por R\$ 13 mil e que as levaria para Chapadinho, no Maranhão.

**Julgamento 13 anos depois**

A morte de Pedro Henrique Marcondes, de 5 meses, será julgada hoje no Tribunal do Júri de Cascavel. O acusado é Carlos Augusto Pereda Júnior, que teria provocado o acidente do dia 5 de agosto de 2002, no cruzamento da Avenida Brasil com a Rua Sete de Setembro. A criança estava no colo da mãe, no banco traseiro de um Monza conduzido pelo pai, Devonzir Antonio Carneiro Marcondes.

Monitoramento

Depen acusa Justiça pelo baixo uso de tornozeleiras

Cascavel – Mais de 3.600 tornozeleiras de monitoramento eletrônico de presos estão paradas no Estado. Os dados são do próprio Depen (Departamento Penitenciário) do Paraná, que admite que das 5 mil unidades contratadas no fim de outubro do ano passado, somente 1.306 estavam em funcionamento até o dia 4 deste mês.

Em Cascavel, que enfrenta sérios problemas de superlotação, das 100 unidades entregues no dia 6 de novembro do ano passado, somente 38 estão sendo usadas. De acordo com o Depen, elas es-

tão em 16 presos que estavam na PEC (Penitenciária Estadual de Cascavel) e outros 22 que estavam PIC (Penitenciária Industrial de Cascavel).

Esse número, conforme o órgão, poderia ser bem maior. A justificativa pelo não uso dos equipamentos é a morosidade do Poder Judiciário, uma vez que cabe a ele autorizar os presos a usarem o dispositivo.

Levantamento junto ao Portal da Transparência da Gestão Carcerário indica que, caso a Justiça autorizasse que mais presos fossem beneficiados, a população

carcerária diminuiria consideravelmente e isso desafogaria o sistema prisional, que só em Cascavel abriga 1.128 pessoas - 675 nas duas penitenciárias e 453 na carceragem da 15ª SDP, conforme números do último sábado.

O Governo do Estado do Paraná contratou cinco mil unidades para que fossem incorporadas gradativamente ao sistema, mas, conforme o Depen, apenas 1.306 detentos tinham sido autorizados até o começo deste mês a utilizá-las. A maioria desses presos estava no Centro de Reintegração Social de Londrina, num total de 397. O segundo maior número é da Colônia Penal Agroindustrial do Paraná, que está com 305 presos sendo monitorados.

to. Questionado em relação aos valores que são pagos pelo Estado para a implantação do monitoramento, uma vez que cinco mil aparelhos foram contratados, o Depen informou que empresa fornecedora só recebe pagamento mensal pelos aparelhos que estão sendo usados.

● **TISSIANE MERLAK**



Equipamento reduz custo de cada preso de R\$ 2 mil para R\$ 241 mensais

QUEM PODE USAR

Podem se beneficiar desse modelo de cumprimento de pena especialmente os presos por crimes sem violência e os que têm bom comportamento.

OPERACIONALIDADE

As tornozeleiras funcionam como um aparelho de GPS, fornecendo a localização exata do preso via rede de celular. Esses dados são recebidos por uma central que monitora em tempo real o deslocamento do usuário. Cada preso poderá circular em área e horários determinados pela Justiça. Caso a tornozeleira seja retirada ou se as determinações não forem cumpridas, ele volta para o regime fechado. (TM)

EM NÚMEROS

CCC - Casa de Custódia de Curitiba 12
 CRAF - Centro de Regime Semiaberto Feminino 52
 CMP - Complexo Médico Penal 9
 PCE - Penitenciária Central do Estado 8
 CCP - Casa de Custódia de Piraquara 25
 CPAI - Colônia Penal Agroindustrial do Paraná 305
 PCEF - Presídio Central Estadual Feminino 5
 PEP II - Penitenciária Estadual de Piraquara II 3
 PEP - Penitenciária Estadual Piraquara 2
 PFP - Penitenciária Feminina do Paraná 14
 CCSJP - Casa de Custódia de São José dos Pinhais 27
 CPHSPG - C.P. Hildebrando de Souza 51
 CRAPG - Centro de Regime Semiaberto de Ponta Grossa 36
 CRAQ - Centro de Regime Semiaberto de Guarapuava 86
 CRESLON - Centro de Reintegração Social de Londrina 397
 CCM - Casa de Custódia de Maringá 4
 R5 - CPIM - Colônia Penal Industrial de Maringá 50
 PECO - Pen. Estadual de Cruzeiro do Oeste 158
 APAC - Associação de Proteção e Assistência ao Condenado 12
 PFB - Penitenciária Estadual de Francisco Beltrão 12
 PEC - Pen. Estadual de Cascavel 16
 PIC - Pen. Industrial De Cascavel 22
Total 1.306

**panorama
policial****Cigarros**

Um carregamento de cigarros contrabandeados avaliado em nada menos que R\$ 2 milhões foi apreendido pela Polícia Federal na manhã de ontem, em Altônia, Noroeste do Estado. Os policiais faziam patrulhamento quando abordaram um caminhão-baú carregado com cerca de 900 caixas do produto e conduzido por um homem de Medianeira, que foi preso em flagrante.

Assalto frustrado

A PM prendeu no domingo dois acusados de praticarem um assalto em Marechal Cândido Rondon. Eles abordaram a vítima e roubaram um celular. Minutos após o crime, a dupla foi localizada pela equipe em um bar de posse de uma arma e do aparelho da vítima. Ambos já tinham antecedentes criminais.

PR-495

Um motociclista de 25 anos morreu em acidente na madrugada de domingo na PR-495, entre Medianeira e Missal. Dirceu Thomas Gonçalves bateu de frente em um carro, caiu na pista e foi atropelado por um terceiro veículo.

Rapto

Um homem foi detido pela PM após tentar raptar o próprio filho e levá-lo para a Espanha. A criança estava na praça central de Medianeira, acompanhada da mãe, quando o acusado chegou com dois indivíduos e passou a ameaçar a ex-mulher. A criança e o trio foram localizados em seguida pela polícia em uma van. O pai pretendia fugir com o filho inicialmente para o Paraguai e depois para a Espanha.

PM aposentado

Um PM aposentado foi detido pela Polícia Civil de Foz do Iguaçu com drogas de munições. Franquim Candido, de 46 anos, e outras quatro pessoas, dentre elas uma adolescente de 16 anos, foram abordadas em uma casa no Bairro Porto Belo. Em revista à residência, a equipe encontrou 33,7 quilos de maconha e cinco munições de calibre 12.

Excesso de velocidade causa outra morte

Cascavel - Um jovem de 18 anos morreu e outro de 20 anos ficou ferido em um capotamento na PR-180, no Distrito de Juvinópolis, na manhã de domingo. De acordo com a Polícia Rodoviária Estadual, Gustavo Eduardo de Paula Ferreira, de 18 anos, conduzia um Golf e quando perdeu o controle da direção em uma curva por conta do excesso de velocidade. O veículo capotou e Gustavo, que estava sem cinto de segurança, foi ejetado do veículo e morreu na hora.

Já o passageiro Rodrigo de Souza Santos, de 20 anos, teve ferimentos graves, mas sem risco de morte, e foi levado à UPA (Unidade de Pronto-Atendimento) do Jardim Veneza.

Canal I

Fausto Silva é só mais uma vítima da ação de bandidos

Por: Flávio Ricco

Colaboração: José Carlos Nery

A facilidade proporcionada pelos novos meios de comunicação está levando alguns a entenderem que, sem a menor responsabilidade, podem dizer, acusar ou escrever qualquer coisa, mesmo que isto termine por provocar sérios prejuízos a esta pessoa. O atrevimento chegou a tal ponto, que hoje esses picaretas não se importam nem mesmo com as consequências ou estragos que as suas atitudes podem causar. Fausto Silva, com a maior das razões, reclamou ao

vivo no programa do domingo de uma empresa que está usando indevidamente a sua imagem num comprimido para emagrecer. No Facebook, aliás, é onde mais aparecia, se é que ainda não aparece. O jurídico da Globo, inclusive para o bem de terceiros ou desavisados que venham a usar esse tal veneno, já está tomando as devidas providências. E estamos citando aqui apenas o exemplo mais recente e que envolve um grande apresentador. Um entre tantos fatos que acontecem diariamente, e na maioria deles, sem qualquer penalidade aos autores de tamanha irresponsabilidade.



Nova temporada

A Globo estreia a quarta temporada da série "Pé na Cova", dia 29, uma terça-feira, após "Mister Brau". Miguel Falabella, Marília Pêra e a diretora Cininha de Paula, na cidade cenográfica do seriado no Projac. E a parceria continua na quinta temporada, confirmada para 2016.

bate-rebate

- Fábio Piperno voltou a comentar jogos no canal BandSports.
- São imprevistos os comentários de que "I Love Paraisópolis" poderia ser esticada para oferecer mais tempo à sua substituta, "Totalmente Demais"...
- ... A informação é que o planejamento não sofreu qualquer mudança...
- ... Segue o mesmo, ou seja, o último capítulo será exibido em 6 de novembro, uma sexta-feira.
- Marília Gabriela gravou com Marcelo Rubens Paiva para o seu programa do GNT.
- A TV Sesc vai estreitar novas séries a partir desta próxima quinta-feira, 24.
- Muito bem chamada, nesta terça a Globo tem a estreia de "Mr. Brau", depois de "A Regra do Jogo"...
- ... A série protagonizada por Lázaro Ramos e Tais Araújo, com a complicada missão de substituir "Tapas & Beijinhos".
- Band começa a exibir hoje, no lugar do "MasterChef", "Crônicas do Presídio", série em quatro capítulos de "A Liga".
- Na Record, está tudo caminhando mesmo para que Sidney Sampaio faça o protagonista de "Josué e a Terra Prometida".

c'est fini

De acordo com a Rede TV!, não existe qualquer comitê, formado recentemente, para discutir rumos da sua programação, como se tem falado na própria emissora. O que continua valendo é uma "comissão de programação", liderada pelos acionistas e a diretoria do canal – que não envolve diretores ou apresentadores de programas. Então é isso. Mas amanhã tem mais. Tchau!

Que foi aquilo?

Ari Peixoto entrou ao vivo no "Fantástico", diretamente de um brinquedo do "Rock in Rio". Curioso é que com ele em movimento, só o Ari foi gritando ao longo de todo o percurso, enquanto os demais companheiros de viagem, o do lado, atrás ou na frente, ficaram na boa. Será que escolheram o repórter certo ou não ensaiaram direito?

Cuidado com isso

Jornalismo é coisa séria. Mesmo em uma simples entrada do "Rock in Rio", tudo tem que ser passado para o telespectador como verdade. Qual a necessidade daquele festival de ais e uis? Jornalismo, em circunstância nenhuma, aceita produção ou enganação.

Sem solução

O programa do Gugu ainda vai ao ar nesta terça, na Record, gravado. O apresentador já viajou e o seu caso com a emissora continua sem solução. Data hoje, é impossível garantir qualquer coisa para o ano que vem. Existem diferenças. E diferenças meio sérias.

Longa duração

Os atores de "Cúmplices de um resgate" ou pelo menos grande parte deles, assinaram contrato até o fim de janeiro de 2016 com o SBT. Isso é uma coisa. A outra, é que consta a possibilidade de o compromisso ser prorrogado por mais seis meses, porque as produções da casa normalmente são a perder de vista. Já tem muita gente dando essa esticada como certa.

Deixa comigo (1)

Mauro Mendonça Filho dirigiu todas as cenas de Camila Queiroz no último sábado. Orientou pessoalmente cada passo da jovem atriz, que, segundo os que assistiram, mais parecia uma veterana do que uma estreante. Muito focada, inteligente e segura.

Deixa comigo (2)

Apesar de chamar para si a responsabilidade, Mendonça Filho fez questão da presença de todo o seu time de diretores. Exceção a Eva Wilma e Drica Moraes, além de outros personagens que tiveram rumos diferentes, as gravações dos casamentos de Angel foram acompanhadas por grande parte do elenco.

Volta do Cleber

Cleber Machado, depois de rápidas férias, volta às transmissões da Globo nesta quarta, com São Paulo e Vasco diretamente do Morumbi pela Copa do Brasil. Durante a ausência dele, nessas duas últimas semanas, Luiz Roberto e Rogério Corrêa foram os seus substitutos.

De duas, uma

Está entre Sabrina ou Mion o programa da linha de shows que a Record vai colocar nas noites de sexta-feira. Bem pensado. Não tem sentido os dois no sábado e nenhum na sexta.

Está difícil

O SBT, hoje como principal empresa do Grupo Silvio Santos, tem enfrentado sérias dificuldades. O tempo de breaks, considerando só a semana passada, foram 12hs, 39min e 9s contra 16hs, 21min e 9s da Record. Uma grandeza. Globo, 17hs, 24min. e 35s.

O bicho pegou

No "Papito In Love", da MTV, o objetivo do programa é ver o Supla escolher uma namorada e quem sabe, até se casar. Mas olha essa: algumas dessas moças da edição atual aproveitaram a ausência do noivo na casa para uma pegação entre elas mesmas. Teve uma hora que foi preciso separar.

O PROBLEMA EXISTE. O TRATAMENTO, TAMBÉM. ATÉ QUANDO VOCÊ VAI ESPERAR?

Sexo é vida

0800 205 1900

46%* dos homens têm algum grau de disfunção erétil. SÃO 18 ANOS DE EXPERIÊNCIA ATENDENDO MAIS DE 1 MILHÃO DE HOMENS EM TODO O MUNDO. SIGILO ABSOLUTO. 26%* dos homens têm ejaculação precoce.

Registrou Selo de Qualidade em 2014

BOSTON MEDICAL GROUP
LÍDER EM SAÚDE SEXUAL MASCULINA

*The Prevalence of Male Erectile Dysfunction: A Systematic Review and Meta-analysis. JAMA. 2014; 311: 2447



Crítico elogia a comida do Cebola Brava

Depois de enfrentar o fechamento do restaurante e ficar sabendo que caíram em uma armadilha, o casal Mari (Bruna Marquize) e Benjamin (Maurício Destri) se apressa em reabrir o restaurante e ainda convidam um crítico de gastronomia para uma visita. Para a felicidade de Olga (Paula Barbosa), a chef do Cebola Brava, o crítico gastronômico convidado elogia a comida servida no restaurante em sua crítica e com isso o empreendimento dela com Mari e Ben volta com tudo, dando a volta por cima depois da armadilha do inimigo.



PROGRAMAÇÃO DOS CINEMAS

CINE WEST SIDE de 17:09 a 23:09

CINE I
MISSÃO IMPOSSÍVEL 5: NAÇÃO SECRETA
Quinta/ Sexta/ Segunda/ Terça e Quarta: 16:30 - 19:00 - 21:30 h
Sábado e Domingo - 14:00 - 16:30 - 19:00 - 21:30

CINE II
LINDA DE MORRER
Quinta/ Sexta/ Segunda/ Terça e Quarta - 21:15 h
Sábado e Domingo - 16:15 - 21:15 h

QUARTETO FANTÁSTICO
Quinta/ Sexta/ Segunda/ Terça e Quarta-Feira: 16:15 - 19:15 h
Sábado e Domingo - 14:15 - 19:15 h

Arcoflex Cascavel J.L. Shopping de 17:09 a 23:09

Sala 1
MAZE RUNNER: PROVA DE FOGO
Quinta à Quarta-Feira: 18:50, 21:30

Sala 2
A ENTIDADE 2
Quinta à Quarta-Feira: 17:30, 19:30, 21:30

O AGENTE DA UNCLE
Quinta a Quarta-Feira: 15h

Sala 3
FÉRIAS FRUSTRADAS
Quinta à Quarta-Feira: 17h, 19h o pequeno príncipe
Quinta à Quarta-Feira: 16:40
Sexta, sábado, domingo e quarta-Feira: 16:40 e 14h30

Sala 04
MISSÃO IMPOSSÍVEL: NAÇÃO SECRETA
Quinta à Quarta-Feira: 16:30, 19:00, 21:30
Quarta e sábado: 14h

Resumo de Novelas

Malhação (Globo, 17h30)
Luciana conta para Vanda que Jorge está sendo acusado de atropelar Ciça. Nanda dispensa Roger. Filipe dá o número do celular para Livia. Ciça pede que Rodrigo passe a noite com ela. Artur confessa para Beto e Pedro que Roger o agrediu. Mariana ofende Rubem na frente de Bia. Átala retorna para o Japão. Rodrigo chega para ficar com Ciça.

Além do Tempo (Globo, 18h20)
Livia fica intrigada com a distância de Felipe. Felipe ajuda Livia e Ariel sorri. Emília pede para Anita avisar a Livia que viajará com Bernardo. Anita desmaia nos braços de Afonso. Gema fica desolada ao saber a reação de Pedro após fa-

lar com Chico. Ariel abraça Livia e Felipe em uma tapera.

I Love Paraisópolis (Globo, 19h30)
O crítico elogia a comida do Cebola Brava em sua publicação. Patrícia recebe Alceste em seu consultório para uma sessão de terapia e sugere que ela procure um psiquiatra. Ximena desconfia de que Gabo tenha estado com mais alguém. Alceste tenta convencer Margot de que Benjamin pode tirá-la da autoria do Projeto Comunidade e incentiva a arquiteta a executar seu plano. Soraya não consegue fazer uma reserva no Cebola Brava e fica irritada. Alceste procura Benjamin.

A Regra do Jogo (Globo, 21h20)
Romero comemora o sucesso da operação e a fuga de Salazar da prisão. Juliano questiona Djanira e Zé Maria sobre a ligação que eles têm com Romero. Tóia e Juliano discutem por causa de Zé Maria, e o rapaz pede um tempo à namorada. Romero pede Atena em namoro. Romero descobre que foi roubado e suspeita de Ascânio. Juliano e Tóia se reconciliam. Ascânio revela que Atena está roubando Romero.

*OS RESUMOS DOS CAPÍTULOS ESTÃO SUJEITOS A MUDANÇAS EM FUNÇÃO DA EDIÇÃO DA NOVELA.



PALAVRAS CRUZADAS DIRETAS

Tipo de excursão que prioriza a visita a museus e ruínas	Qualidade da história de terror (?) Regina, cantora de "Aviso Aos Navegantes"	Diz-se dos cursos direcionados a concursos Mais (?), conceito proposto por Marx (Econ.)	Verdadeira ou (?), opções na prova de múltipla escolha Sinal da partitura
Pré-rito perfeito, presente ou futuro (Gram.)			
Protagonizou "Caminho das Índias" (TV)	Tirar o (?) de campo: desistir (pop.)	Local de trabalho da diarista	Copa (?), torneio de tênis
Que passou por inspeção (o veículo)	"Quem (?) o feio, bonito lhe parece" (dito)	Desenhos na pele, comum em roqueiros	Roubo (?): marcas do latrocínio
Negócio facilitado por arranjo (pop.)		Alex (?), chef de cozinha paulista	A unidade da taba indígena
Caixa de (?) local de sites onde leitores deixam suas opiniões	Destinar (verba) para uma obra	Título concedido a João Paulo II em 2011	Chamariz de peixes Manobra do surfe
Estrela, em inglês		Ferro liquefeito Livraria de usados	Palavra repetida no teste de microfone
Agente da fotosíntese			Anderson Silva, lutador Ter pressa
(?) Polanski, cineasta de "O Pianista"		Golda (?): foi primeira-ministra de Israel	(?) Mendes, ator Onde está?
Gelo, em inglês		Clínica para reeducação alimentar	Milho, em inglês Pedação de madeira
(?) do Sodré, praça de Lisboa			"Sabor a (?)", clássico do bolero
Comum; habitual		Admitir, em inglês	

HOJE NA TV TV TAROBÁ

- 06h00 - Band News
- 07h00 - Jornal Primeira Hora
- 08h00 - Café com Jornal
- 09h10 - Dia Dia
- 10h10 - Band Kids
- 11h00 - Atualidades
- 12h05 - Jornal Tarobá 1ª Edição
- 12h50 - Tarobá Esportes
- 13h05 - Tempo Quente
- 14h00 - Vitória Revista
- 15h00 - Os Simpsons
- 16h15 - Brasil Urgente Edição Nacional
- 17h40 - Brasil Urgente Regional
- 18h40 - Ponto de Vista
- 18h50 - Jornal Tarobá 2ª Edição
- 19h20 - Jornal da Band
- 20h25 - Fatmagül: A Força do Amor
- 20h40 - Fatmagül: A Força do Amor
- 21h30 - Show da Fé
- 22h20 - Masterchef / A Prêvia
- 22h30 - A Liga / Crônicas do Presídio
- 00h25 - A Lenda de Sleepy Hollow
- 01h15 - Jornal da Noite
- 02h05 - Que Fim Levou?
- 03h40 - O Melhor da Liga
- 02h10 - Glee
- 03h00 - Igreja Universal

RPC

- 05h00 - Hora Um
- 06h00 - Bom Dia Praça
- 07h30 - Bom Dia Brasil
- 08h50 - Mais Você
- 10h10 - Bem Estar
- 10h50 - Encontro
- 12h00 - Paraná TV 1ª Edição
- 12h45 - Globo Esporte
- 13h20 - Jornal Hoje
- 14h00 - Vídeo Show
- 15h10 - Sessão da Tarde / Johnny
- 16h40 - Vale a Pena Ver de Novo / Caminho das Índias
- 17h40 - Malhação
- 18h30 - Além do Tempo
- 19h40 - I Love Paraisópolis
- 20h30 - Horário Político
- 20h40 - I Love Paraisópolis
- 20h50 - Jornal Nacional
- 21h35 - A Regra do Jogo
- 22h45 - Mister Brau
- 23h25 - Verdades Secretas
- 00h10 - Profissão: Repórter
- 00h50 - Jornal da Globo
- 01h20 - Programa do Jô
- 02h05 - Revênge
- 02h45 - Corujão / Vertigem
- 03h50 - Mentos Criminosas

REDE MASSA

- 05h50 - Negócios da Terra
- 06h00 - Jornal da SBT Manhã
- 07h00 - Tribuna da Massa Manhã
- 08h00 - Carrossel Animado
- 08h30 - Mundo Disney
- 10h30 - Bom Dia & Cia
- 10h45 - Pílulas do Tempo
- 11h00 - Destaque
- 11h45 - Show de Bola
- 12h00 - Tribuna da Massa 1ª Edição
- 13h30 - Naipi Comunidade
- 14h15 - Dupla do Garulho
- 14h30 - Casos de Família
- 15h30 - Pérola Negra
- 16h45 - Coração Indomável
- 17h30 - A Dona
- 18h30 - Tribuna da Massa 2ª Edição
- 19h20 - SBT Paraná
- 19h45 - SBT Brasil
- 20h30 - Horário Político
- 20h40 - Cúmplices de um Resgate
- 21h15 - Carrossel
- 22h00 - Programa do Ratinho
- 23h15 - Cine Espetacular / Fúria de Titãs 2
- 01h00 - The Noite com Danilo Gentili
- 01h45 - Jornal do SBT
- 02h30 - Okay Pessolatt
- 03h30 - RS Soares

RIC TV

- 06h30 - Balança Geral Manhã
- 07h30 - Paraná no Ar
- 08h55 - Fala Brasil
- 10h00 - Hoje em Dia
- 12h00 - Balança Geral
- 14h00 - Ver Mais
- 14h45 - Prova de Amor
- 15h45 - Dona Xepa
- 16h45 - Cidade Alerta
- 19h00 - Cidade Alerta Paraná
- 20h00 - RIC Notícias
- 20h30 - Horário Político
- 20h40 - Os Dez Mandamentos
- 20h30 - Jornal da Record
- 22h30 - Gugu
- 00h15 - Série Dominion (1ª Temporada)
- 01h15 - IURD

CATVE

- 06h00 - Telecurso
- 07h00 - Bate Rebate
- 08h00 - Peppa Pig
- 08h15 - Quintal da Cultura
- 10h15 - Peppa Pig
- 10h30 - Era Uma Vez no Quintal
- 11h00 - Patrulha Canina
- 11h30 - Que Monstro Te Mordeu
- 12h00 - Giro de Notícias
- 12h05 - Hora do Esporte
- 12h20 - Jornal da Catve 1ª Edição
- 13h00 - JC Debate 1ª Edição
- 13h30 - A Mansão Maluca do Professor Ambrósio
- 13h35 - Brincadeiras Musicais
- 13h45 - As Aventuras de Andy e os Animais Selvagens
- 14h00 - Bubble Guppies
- 14h30 - Peppa Pig
- 14h45 - Quintal da Cultura
- 16h45 - Peppa Pig
- 17h00 - Era Uma Vez no Quintal
- 17h30 - Shaun, O Carneiro
- 17h55 - Giro de Notícias
- 18h00 - Esporte, Política & Cidadania
- 19h00 - Jornal da Catve 2ª Edição
- 19h30 - Bate Rebate
- 20h30 - JC Debate 2ª Edição
- 21h00 - Jornal da Cultura
- 22h00 - Cartão Verde
- 23h00 - Metrôpolis
- 23h30 - Pessoa em Foco
- 00h30 - Provocações

#Curti!

"Valorize as pessoas que realmente lhe dão motivos para sorrir"

Coluna Inside

by Vinicius Bracht Oliveira
inside@oparanat.com.br

f www.facebook.com/insideopr

@colunainside

Desfile!

Se você ainda não adquiriu o seu ingresso para o evento beneficente de hoje à noite, organizado pelo apresentador Tiago Mafessoni em prol do mosteiro Mãe da Providência, ligue para (45) 3038-2522. Além do desfile de várias lojas participantes, vai rolar um coquetel regado a muito espumante. Compareça, pois vai valer a pena!

Cachaça!

A estrela da noite será a mais brasileira impossível, a data a próxima sexta-feira (25) e o local o Botiquim da Esquina. Nesse dia, a mixóloga Rô Uai vai valorizar o potencial étlico brasileiro e os ingredientes regionais por meio de drinks exclusivos. Passe lá e prove!



Felipe Fagner de Almeida, Jaqueline Saraçol de Souza, Caroline Danielli e Jeve Costa curtindo festa em Toledo

Festival!

Atenção baladeiros de plantão: vão se preparando aí para a edição do Chic - A moda sertaneja desta sexta-feira, na Bielle. Os cantores Flavio Aquino, Lucas Miranda, Bill Vox, Rafael Batista, Alex Nunes e Mateus Andrade prometem colocar todos para dançar. Mais informações pelo telefone (45) 3223-2463.

Sucesso!

Muitas pessoas passaram pela praça do Country na tarde de domingo para curtir a edição do Rocão. O evento, que começou às 14h e terminou às 22h, contou com a apresentação de várias bandas. O sucesso foi tamanho que já tem gente querendo saber quando será o próximo. Então, anote aí: 6 de dezembro.

Rock In Rio!

No fim de semana passado muitos cascavelenses foram até a cidade do rock, o Rio de Janeiro para conferir os shows das bandas Metallica e Queen + Adam Lambert, além de Rod Stewart, Elton John e Seal, entre outros. Quem não foi teve a oportunidade de acompanhar de casa pelo Multishow. E a partir desta quinta-feira vai ter Rihanna, Katy Perry, Sam Smith e Faith No More, dentre outros.



O apresentador Tiago Mafessoni, anfitrião do desfile de hoje à noite

Saco de risadas!

O trio composto por Darwin Demarch, Grace Gianoukas e Tatiana Thomé subirá no palco do Teatro Municipal de Cascavel no próximo dia 27 para apresentar a peça Mulheres Insanas. Se você ainda não conhece, dê uma espiadinha no Youtube!

Happy Bday!

Hoje o dia é deles: Marcos Gilmar, Marco Saldanha, Elis Miorando, Douglas Longoni, Luiz Fernando de Oliveira, Vania Paula Eleutério, Giovan Valiati, Lourdes Pereira, Eliane Amarante e Gabriel Rossato. Sucesso e muitas felicidades.

Rap!

O 3030 é um grupo de rap que utiliza elementos da música brasileira e pe visto como um dos mais promissores da nova geração. Misturando Rap e MPB, os MCs Lk, Rod e Bruno Chelles e o produtor e DJ Rafik se uniram para formar o grupo, que nesta sexta-feira vai se apresentar no palco do Ministerio Club, em Cascavel. Mais informações no (45) 3039-1777.



Turma de belas amigas curtindo a noite da última sexta-feira no Banggai: Vitória Bracht Oliveira, Isadora Bocchi, Gabriela Zanella Hermes e Gabriela Cristo



No Yuu Asian Bar, Fernando Favarin e Bárbara Sorbara Lima, em flash de Vinicius Bracht Oliveira

Pérola do dia

"Acredite em si próprio e chegará um dia em que os outros não terão outra escolha senão acreditar em você".
Cynthia Kersey

Rose Bracht

social@oparana.com.br

Infame

Quando uma mulher te pergunta a mesma coisa mais de uma vez, é porque ela já sabe a verdade.
E tem provas.



Noivos elegantes da temporada: Vivian e André, na lente de Fernando Nagai

Sapatilhas

Bailarinos do Balé Teatro Guaíra sobem ao palco do Teatro Municipal na noite desta terça-feira para abrilhantar a abertura do 26º Festival de Dança de Cascavel. Vão apresentar, em récita gratuita, a nova versão de "Romeu e Julieta", espetáculo coreografado por Luiz Fernando Bongiovanni, com música do compositor russo Sergei Prokofiev. Vale a pena conferir.

Sob medida

O Tuiuti Esporte Clube figura nesta terça-feira como ponto de encontro do mulherio da sociedade cascavelense, que curtir mais uma edição do evento "Sob Medida", comandado pelo apresentador de TV Tiago Mafessoni. O programa abre ao sabor de um requintado coquetel, seguido de desfiles das desfiles lojas Anna João, Maria Mole, Franca Calçados, Luz da Lua, Taluana Sports, Camarim e Esplendore Acessórios, tendo direito ainda a sorteio de presentes. A festa tem caráter filantrópico: vai beneficiar o Mosteiro Mãe da Providência.



A cantora live vocal Juliana Barbosa deu o ar da graça e da beleza no JL Trends Summer e posou para a objetiva de R. Vieira

Aniversariantes

◆ Celso Grahl, Sonia de Carvalho Farah, Cleverson Gonçalves, Valdir Vivan, Elson Viana, Sara Stumpf, Fernando Bramatti, Claudemir Sirtoli, Flávio Gondim Borges, Clessi Kusma, Rosimeire Ortega Barroso, Antonio Wanderley Backes, Celso Grahl, Belgio Bomm Junior, Milene Souza Ribeiro, Wilma Corrêa de Lima, Oscar Vieira.



Em festa produzida pelo Tuiuti Esporte Clube, Thiago Lima e Rafaela Fruet, em flash de Vinicius Bracht

Olho vivo

Estudo realizado pela Sociedade Brasileira de Glaucoma revelou que os brasileiros desconhecem os problemas da visão e estima que 50 milhões de jovens acima de 16 anos de idade nunca foram ao oftalmologista. Números que geram um alerta para o risco do crescimento acelerado da cegueira. Além disso, o diagnóstico tardio pode levar ao desenvolvimento de doenças degenerativas como o glaucoma, principal causa de perda da visão irreversível no Brasil e no mundo.

Nosso Café

(45) 3035-3666



Turma amiga curtindo noite agitada do Hooligans Pub, Jean, Maira, Anderson, Graciele, Carlos Eduardo e Juliane

Na ordem do dia

Em mais uma rodada do ciclo de palestras Conexão Empresarial 2015, o consultor, empresário e autor de livros Gilclér Regina abordará em conferência marcada para esta noite o tema "Vendas". Promovido pela Universidade Corporativa Empresarial da Acic, o evento terá lugar no Anfiteatro Emir Sfair, no Centro de Convenções de Cascavel.

Sétima arte

Com início marcado para meados de outubro, a segunda edição do Festival Curta Toledo está com inscrições abertas para disputas nas categorias Profissional, Amador e Voto Popular. Podem participar filmes de até cinco minutos.

PLASTIVEL

Indústria de Plásticos Cascavel Ltda
Sacos, Sacolas, Filmes Técnicos,
Embalagens Plásticas Personalizadas.

Fone/Fax:
45.3038-4358 / 3035-4360
9969 4414

www.plastivet.com.br
BR 277 KM 596
Cascavel - Paraná

Cascavel

Espetáculo “Romeu e Julieta” abre hoje o Festival de Dança

Cascavel – O 26º Festival de Dança de Cascavel começa hoje com uma apresentação do prestigiadíssimo corpo do Balé Teatro Guaíra de Curitiba, que subirá ao palco do Teatro Municipal com a nova versão de “Romeu e Julieta”.

O espetáculo está marcado para as 20h e a entrada será gratuita. Nesta edição, que irá até sábado, o festival oferecerá, além de dois espetáculos, um na abertura e outro no encerramento, sete gêneros de dança em 18 diferentes oficinas.

Com o intuito de conectar a população ao movimento do corpo serão ministradas oficinas de dança em estilo workshop com horários vari-

ados. Diversificados ritmos serão abordados nas aulas, oferecendo aos participantes variadas opções de oficinas, desde os estilos mais tradicio-

nais até os mais modernos. Uma das opções é a oficina de balé clássico, que terá como professores profissionais das mais respeitadas escolas de

dança do mundo, como o Bolshoi. Cada participante terá que pagar R\$ 30 e inscrições. Mais informações pelo telefone 3902-1370.



O espetáculo está marcado para as 20h e a entrada será gratuita

Conhecidos novos finalistas do Fermop

Corbélia - Centenas de pessoas participaram em Corbélia da segunda etapa do Fermop 2015 (Festival Regional dos Municípios do Oeste do Paraná), realizada na última sexta-feira no Centro Cultural Vereador José Rubin. O prefeito anfitrião, Ivanor Bernardi, comandou a festa, com direito a torcidas organizadas e expressivo público que acompanhou atento cada uma das interpretações.

Na categoria Sertaneja, os

classificados foram Zé Milton & Adilson, de Guaraniaçu (segundo lugar) e Fábio & Joelson, de Três Barras do Paraná (primeiro lugar). Na categoria Gospel, os finalistas são Daiane Nunes, de Campo Bonito (segundo lugar) e Keila Maia, de Corbélia (primeiro lugar). Já na categoria Popular, os vencedores foram Prisciani Magalhães, de Campo Bonito (segundo lugar) e Tiago Silva, de Anahy (primeiro lugar).

PRÓXIMAS ETAPAS

Considerado o maior evento de música do interior do Estado, o Fermop teve a primeira etapa realizada em São Pedro do Iguaçu, no dia 11 de setembro. A próxima classificatória será realizada nesta sexta-feira (25), no Centro Cultural de Pato Bragado, e a grande final será realizada no Teatro Municipal de Cascavel, dia 2 de outubro.



Keila Maia recebe o troféu de vencedora da categoria Gospel do prefeito Ivanor Bernardi

Dicas

Como escolher a escola para o seu filho

Escolher a primeira escola ou a nova instituição de ensino das crianças não é tarefa fácil para os pais. É preciso avaliar tanto os valores que são indispensáveis para a família, quanto o valor financeiro, lembrando que outros fatores como distância, trânsito e metodologia também fazem essa balança mudar. De acordo com Josiliane Ramos, gestora do colégio Positivo Junior, de Curitiba, “durante a educação infantil, predo-

mina a visão e escolha dos pais; a partir dos sete anos, é possível observar o comportamento, as características e aptidões da criança para buscar a escola ideal para ela”.

Josiliane lista alguns itens de atenção na hora da escolha, para servir de guia durante as entrevistas. Com base nesses questionamentos, será mais fácil ter um norte com relação ao que é importante ou não nas escolas.

✓ RELIGIÃO
É importante analisar qual é o peso da religião para a família e se a orientação da escola pode interferir na educação dada em casa. Tenha certeza da religião seguida pela instituição antes de fazer a matrícula, para que não haja problemas no futuro.

✓ EQUIPE GRADUADA
A formação dos professores é algo que pesa na escolha da instituição de ensino. Avalie qual é a política de seleção da equipe, qual o nível de educação mínimo exigido e se há investimento na continuidade dos estudos para que os professores se mantenham atualizados.



✓ CONTEÚDO
Fique atento à proposta pedagógica do colégio e como ela é aplicada. Se é um ensino “puxado”, que exige bastante dos alunos em sala de aula e fora dela ou se dá prioridade para outros tipos de habilidades das crianças. Atividades extracurriculares e o ensino de outros idiomas também são diferenciais para se avaliar.

✓ DISTÂNCIA
Se a escola fica perto ou longe de sua casa e o trânsito para chegar a ela são questões importantes a analisar. Se a criança for pequena, ela tende a dormir durante o caminho e isso pode influenciar o sono depois. Dar um lanche antes de ir para casa pode ser uma opção para os pequenos. Para adolescentes, essas questões não pesam tanto.

✓ CRIATIVIDADE
A criatividade é importante para você? Analise isso quando visitar as dependências da instituição e seu mobiliário. A disposição de mesas e cadeiras, espaço de lazer e orientação dos professores pesa muito nessa questão.

✓ TAMANHO DA ESCOLA
Analise se você prefere uma escola focada em determinada fase da vida das crianças ou se optaria por uma que reúne todos os anos em um mesmo espaço. Ambas têm suas vantagens e desvantagens.

horóscopo

ÁRIES

Dia que enfatiza o conhecimento, a fé, a expansão de horizontes, nativo de Áries. Busca de informações e de aprendizados que estimulem a renovação da confiança na vida.

TOURO

Questões financeiras são o foco de hoje, seja em recursos próprios ou compartilhados. Conhecimento, contatos e inteligência são as chaves para a prosperidade dos taurinos.

GÊMEOS

Dia interessante para contatos com pessoas que ampliem os seus horizontes, geminiano. Ênfase no compartilhar de conhecimentos e de aprendizados. Viagens, estudos.

CÂNCER

Excelente dia para o trabalho e para leituras e estudos, nativo de Câncer. A expressão dos talentos gera recursos. Criatividade e inteligência. Reflexões sobre crenças e ideais.

LEÃO

Vênus em seu signo está em contato com Júpiter. Dia que enfatiza o amor e a amizade. Mas cuidado com julgamentos e preconceitos. Um momento interessante para expandir conceitos e atitudes.

VIRGEM

Dia em que sente a necessidade de se expandir, em termos pessoais e profissionais. A carreira passa por uma abertura a novas possibilidades, que dependem de conhecimentos.

LIBRA

Hoje o foco está em conhecimento, mobilidade, contatos, expansão de horizontes. Muito a aprender e a compartilhar. Pode ver as coisas sob um prisma mais abrangente. Evite atitudes dogmáticas e inflexíveis.

ESCORPIÃO

Dia interessante para as questões financeiras e reflexão sobre o que você valoriza. Expansão de recursos, que se dá por meio do uso inteligente de conhecimentos.

SAGITÁRIO

A Lua está em seu signo hoje e oposta ao seu planeta regente Júpiter, sagitariano. Um dia muito interessante para contatos, aprendizados, para se sentir confiante. Muito a aprender com as pessoas.

CAPRICÓRNO

Momento importante para refletir sobre questões espirituais, filosóficas, metafísicas. Sabedoria, conhecimentos, contatos e experiências que ampliam horizontes. Momento positivo para a expansão profissional.

AQUÁRIO

Fase interessante para a expansão afetiva, no relacionamento amoroso e de amizade. As relações são favorecidas pela passagem do planeta Vênus no signo oposto ao seu.

PEIXES

Foco na expansão pessoal e profissional. Quer mais espaço, liberdade, experiências. As questões da vida familiar e emocional devem ser olhadas com uma visão mais ampla.

SALMO DO DIA

Que ganharás, qual será teu proveito, ó língua pérfida? Flechas agudas de guerreiro, carvões ardentes de giesta. Ai de mim por habitar em Mesec e viver em meio às tendas de Cedar! Por muito tempo minha alma tem vivido com aqueles que detestam a paz. Só quero a paz, mas quando dela lhes falo, eles se dispõem para a guerra. (Salmo 119; vers. 3 a 7)



Ferrari de ponta a ponta

O alemão Sebastian Vettel levou a Ferrari à vitória no GP de Cingapura. Ele foi absoluto. Largou na pole e liderou do início ao fim. Daniel Ricciardo, da Red Bull, foi o segundo colocado. Kimi Raikkonen, também da Ferrari, completou o pódio, ao passo que Nico Rosberg, da Mercedes, foi o quarto. Lewis Hamilton abandonou com problemas no motor. Felipe Massa, da Williams, abandonou com problemas de câmbio. Já Felipe Nasr, da Sauber, conquistou o 10º lugar e voltou a marcar pontos.

Hamilton lidera

Mesmo abandonando em Cingapura, Lewis Hamilton segue liderando o campeonato mundial com 252 pontos, 41 a mais do que Nico Rosberg, seu companheiro na Mercedes. Vettel agora é o terceiro com 211. Massa caiu de quarto para sexto com 97 pontos, quatro a menos do que Valtteri Bottas, seu companheiro na Williams, que está com 101. Felipe Nasr é o 13º com 17 pontos.

Pedro Piquet tem alta em Goiânia

Pedro Piquet teve alta na manhã de ontem do Hospital de Urgências de Goiânia, onde passou a noite sob observação médica após capotar nove vezes na primeira volta da corrida da Porsche GT3 Cup Challenge realizada domingo pela manhã, em Goiânia.

Removido consciente do Porsche nº 6, o piloto de 17 anos passou por uma bateria de exames conforme o

protocolo médico para acidentados desta natureza. Os procedimentos não constatarem nenhum dano. Dino Altmann, diretor médico da Porsche GT3 Cup Challenge e do GP Brasil de F-1, acompanhou o piloto desde o resgate na pista até o hospital.

Após o encerramento da sexta etapa da temporada, os engenheiros da Porsche GT3 Cup Challenge conseguiram recuperar os dados do computador de bordo ("PI.", na sigla em inglês) do carro de Piquet. O sistema registra informações até o motor parar de funcionar - no caso, foram gravados os dados até 0s3 após o primeiro toque da traseira do carro no chão, depois do flip múltiplo no ar.

Após contornar a curva 1 em quinta marcha, o Porsche nº 6 teve um primeiro contato com outro carro a 200,9 km/h. Neste momento, Pedro deixou de acelerar e tocou o freio. Após o segundo contato com o outro veículo, a última velocidade registrada com as rodas no solo foi 169,3 km/h (sempre



Pedro havia conquistado sua primeira vitória na Porsche no sábado e comemorado com o pai Nelson Piquet

em quinta marcha).

O sistema registrou também as acelerações máximas com o Porsche no ar. A aceleração lateral máxima foi 8,4 G, a aceleração longitudinal máxima 6,5, e a aceleração vertical, 8,7 vezes a força da gravidade. A acele-

ração combinada máxima (momento em que o carro está girando) atingiu 12,7 G. Para efeito de comparação: um piloto de caça enfrenta forças de até 8 G, enquanto um astronauta tem treinamentos para fazer o corpo suportar até 9 G.



Dados do carro indicam a saída do solo a 169,3 km/h e que a aceleração no ar atingiu 12,7 vezes a força da gravidade

➔ Kartódromo

O estacionamento do Kartódromo Delci Damian está passando por reformulações e será ampliado para servir também a quem vai ao Lago Municipal fazer suas caminhadas de fim de tarde.

➔ Supera Senna

Com a vitória de domingo no GP de Cingapura, o alemão Sebastian Vettel superou Ayrton Senna, somando agora 42 vitórias na Fórmula 1, uma a mais que o brasileiro, que passou a ser agora o quarto maior vencedor da categoria. Vettel está atrás somente do francês Alain Prost, com 51 vitórias; e do alemão Michael Schumacher, com 91.

➔ Cascavel de Ouro

A 29ª edição da Cascavel de Ouro tem a confirmação da primeira dupla goiana no grid. Gabriel Correa e Edson do Valle vão participar da corrida de 25 de outubro no Autódromo Internacional Zelar Beux, revezando a pilotagem do Ford KA número 44. Com quatro horas de duração, a corrida premiará a dupla campeã com um troféu destacando a serpente confeccionada em ouro e um automóvel zero quilômetro.

DISK ÁGUA
(45) 3226 0544

vivo
4G >>>
(45) 3304-9004

JACK'S
Wash Motocicletas
Cascavel - PR
Lavagem, Polimento, Manutenção e Troca de Óleo
(motoc)
Fone: (45)3037-3902 e (45) 9960-4743
Rua Rio de Janeiro, 1677 - Cascavel - PR

MELMATE
FOLHA VERDE
Fone: (45) 3224-3435
melmate@uol.com.br

RADIADORES FÓRMULA 1
Faça já a sua revisão de férias!
(45) 3037-7080
Av. Rocha Pombo,
1382 - Nova York -
Cascavel / PR

CASA WIRELESS
DISTRIBUIDOR AUTORIZADO
AMERICA - AMERICA BOX
Shopping Veridiano, 3º Piso
www.casawireless.com.br

ATLAS
ferro velho
Comércio de
sucatas, eixos,
tubos, chapas,
cantoneiras, nylon,
bronze, etc.
BR 277 - KM 591
F: (45) 3224 - 3255

Chelog
OPERADORA LOGÍSTICA

ABRAPLAC
BRASIL
MARCENEIRO, CONHEÇA Nossos PRODUTOS
www.abraplac.com.br

Favoritismo só no papel

Favorito no duelo com a Croácia na repescagem do Grupo Mundial da Copa Davis, o Brasil não conseguiu transformar isso em vitória e acabou rebaixado na competição. Com a derrota por 3 a 1, o time brasileiro foi rebaixado para o Zonal Americano e só tem a chance de voltar à elite em 2017. Os tenistas brasileiros não soube aproveitar a ausência de Marin Cilic, campeão do Aberto dos Estados Unidos em 2014 e 14º do ranking mundial.

Partida a 40° C

A CBF negou uma solicitação da Federação Nacional dos Atletas Profissionais de Futebol pedindo mudanças nos jogos disputados às 11h. Para isso, alegou que conta com um grupo de especialistas no assunto e que definiu uma série de recomendações a serem seguidas nesses jogos, como a parada médica de três minutos, a troca de uniformes no intervalo, a ingestão de líquidos ou frutas e a autorização para mais dois profissionais de saúde em campo.

Manual do desportista

Calor e clima seco exigem atenção especial dos atletas

Cascavel - Com o inverno terminando oficialmente nas próximas horas para dar início à estação das flores, que neste ano já está sendo chamada de "primaverão" antes mesmo de começar, devido às altas temperaturas registradas até mesmo na estação mais fria do ano, será aberto extraoficialmente amanhã o "projeto verão", período no qual as pessoas aproveitam o calor para realizar atividades físicas. O "manual do desportista", entretanto, requer uma atenção especial dos atletas para treinos em períodos de calor e clima seco.

Praticante das modalidades de atletismo há 40 anos e professor de Educação Física há 35 anos, o treinador Wanderley Wyzykowski, comandante de cerca de 50 jovens com idade de 4 a 17 anos na escolinha municipal de atletismo, pelo programa Atleta do Futuro, do Sesi, diz que as recomendações para os iniciantes no esporte são as mesmas para qualquer época do ano

e independentemente de idade. "Primeiramente é preciso realizar exames médicos antes iniciar qualquer atividade física. Depois, é preciso procurar um profissional para realizar a atividade de forma adequada, seja em academia, no ciclismo ou no atletismo", explica.

Em época de temperaturas elevadas, Wyzykowski recomenda ainda uma maior incidência na reidratação durante os treinos. "Uma pessoa preparada para uma corrida pode se reidratar a cada três quilômetros ou a cada 15 minutos, mas em um dia de

calor excessivo ou para os iniciantes, a reidratação pode ser a cada dois quilômetros. Além disso, é importante que

a pessoa se exercite em horários nos quais o calor é mais ameno: no início da manhã e da noite", ensina.



Wanderley Wyzykowski é profissional do esporte há 35 anos

PREPARAÇÃO

O professor lembra ainda que a participação em provas de pedestrianismo requer uma preparação antecipada e planejada. "Para uma corrida de cinco quilômetros eu inicie a preparação de meus alunos cerca de 30 dias antes. Isso para que eles tenham condições e ritmo para terminar aquela prova, pois toda corrida requer uma preparação orientada antes, pelo esforço físico que será exigido durante a atividade", finaliza Wanderley.

Copa Brasil de Handebol começa hoje em Maringá

Maringá - A cidade de Maringá dá a largada hoje a uma das mais importantes competições de handebol do País: a Copa Brasil, que reúne equipes masculinas que participaram em 2014 de torneios promovidos pela Confederação Brasileira de Handebol, além de clubes convidados. As disputas seguirão até sábado no Ginásio Chico Neto.

O Paraná será representado por três equipes: Cascavel, Maringá e Londrina, este último adversário de estreia dos cascavelenses, às 10h desta terça-feira. Ambos estão no Grupo B, ao lado de Vasco/FAB (RJ) e Holanda/GHC/Codó (MA).

Já os maringáenses estão no Grupo A com ADJF (Juiz de Fora-MG) e FEAC/Franca (SP). As duas melhores de cada chave avançarão às semifinais e as três restantes disputarão do 5º ao 7º lugar.

Cascavel Futsal garante vaga nas quartas de final

Cascavel - O Cascavel Futsal contou com dois gols de Dudu e outro de Issamu para arrancar um empate por 3 a 3 com o Ponta Grossa, no fim de semana, e se garantir nas quartas de final da Chave Ouro do Paranaense 2015. A igualdade também confirmou a equipe dos Campos Gerais na próxima fase. Com isso, as duas se juntam ao Marechal como classificadas pelo Grupo B, a chave da morte, que tem agora apenas uma vaga disponível, a ser disputada por

Guarapuava e Caramuru.

O time de Castro, inclusive, tinha teoricamente o desafio mais ameno da rodada, mas ficou no empate por 4 a 4 dentro de casa com o já eliminado Dois Vizinhos e viu diminuir suas chances de disputar pelo título. Foi o empate nesse jogo que garantiu os cascavelenses nas quartas, pois os pontas-grossenses só dependiam de suas próprias forças para avançar às quartas antecipadamente.

O último classificado do

Grupo B será conhecido amanhã, quando cinco jogos serão disputados simultaneamente às 19h15 para definir os confrontos do mata-mata. Para o pentacampeão, o compromisso será em casa, contra o Caramuru. Os ingressos para este jogo estarão à venda na bilheteria do Ginásio da Neva ao preço único de R\$ 10.

CHAVE OURO

GRUPO A

Time	P	J	V	E	D	GP	GC	SG
1º Foz Cataratas	18	9	5	3	1	31	18	13
2º Marreco	16	9	5	1	3	27	21	6
3º Umuarama	16	9	5	1	3	45	27	18
4º São Lucas	15	9	5	0	4	26	25	1
5º Assai	9	9	3	0	6	22	36	-14
6º ACF	4	9	1	1	7	13	37	-24

GRUPO B

Time	P	J	V	E	D	GP	GC	SG
1º Marechal	21	9	6	3	0	29	14	15
2º Ponta Grossa	14	9	3	5	1	24	21	3
3º Cascavel	13	9	3	4	2	23	19	4
4º Guarapuava	11	9	3	2	4	26	30	-5
5º Caramuru	9	9	2	3	4	27	28	-1
6º Dois Vizinhos	3	9	0	3	6	16	32	-16

5ª RODADA - RETORNO

Amanhã		
19h15	São Lucas	x Foz Cataratas
19h15	Umuarama	x Marreco
19h15	Dois Vizinhos	x Guarapuava
19h15	Marechal	x Ponta Grossa
19h15	Cascavel	x Caramuru

DERROTA POR W.O.

Possibilidade levantada ainda na véspera do confronto, a vitória por W.O. do Marreco sobre o ACF se confirmou no fim de semana, em Francisco Beltrão. Com apenas sete jogadores disponíveis, três deles goleiros, e sem condições financeiras, a Associação Cascavelense de Futsal se aproveitou de brecha no regulamento, que não prevê a sanção de rebaixamento nesses casos, e encerrou sua participação na Chave Ouro 2015 com a certeza de que terá vaga na elite no próximo ano, mas também ciente de que sofrerá penalidades na Justiça Desportiva por não ter comparecido ao seu último compromisso na temporada.

panorama esportivo

Melhorias

Médico nos hospitais Universitário e São Lucas e desportista nas horas de folga, Antônio Hubie sofreu um problema de pressão durante a Corrida pela Vida disputada domingo e precisou ficar em observação na UTI da Policlínica. Mas já foi liberado e passa bem.

Taça FPF

A rodada de ida das quartas de final da Taça FPF teve início no fim de semana com as equipes de Maringá, Cianorte e Curitiba em vantagem nos jogos mata-mata. Já Andraus e Toledo ficaram no empate sem gols em Campo Largo, o que deixa a disputa em aberto para o jogo de volta, no Estádio 14 de Dezembro. O Maringá também decidirá a vaga em casa, mas com a tranquilidade de ter vencido o Paraná por 4 a 0 em Curitiba. Já o Cianorte levará para a capital do Estado a vantagem de ter vencido o Atlético por 3 a 0. Quem também tentará a vaga fora de casa é o Paranaíba, que precisará reverter a derrota de 2 a 0 sofrida em seus domínios para o Curitiba.

Série C

A vitória por 3 a 0 do Londrina sobre o Tupi confirmou o Tubarão na fase de mata-mata da Série C com uma rodada de antecedência, além de ter dado à equipe paranaense a liderança do Grupo B da Série C. A chance de ratificar a posição para as quartas de final será domingo, no Rio de Janeiro, contra o Madureira, que já está rebaixado para a Série D.

Série D

Na Série D, o início das oitavas de final está programado para o fim de semana. Para o atual campeão paranaense, o Operário, o jogo de ida com a Campinense (PB) será às 15h30, no Estádio Germano Kruger, em Ponta Grossa, e o jogo de volta no dia 4 de outubro, às 16h, Estádio Ernani Sá-tyro, na Paraíba.

Chave Prata

A Chave Prata do Estadual de Futsal definiu Toledo e Siqueira Campos na semifinal. Assim, os dois se juntam ao Colégio Londrinense na próxima fase e deixam apenas uma vaga em aberto, a ser disputada entre Salto do Lontra e Curitiba.

SÉRIE A

Time	P	J	V	E	D	GP	GC	SG
1º Corinthians	57	27	17	6	4	45	21	24
2º Atlético-MG	52	27	16	4	7	46	28	18
3º Grêmio	48	27	14	6	7	39	25	14
4º Palmeiras	44	27	13	5	9	48	30	18
5º São Paulo	42	27	12	6	9	34	29	5
6º Flamengo	41	27	13	2	12	36	37	-1
7º Internacional	41	27	11	8	8	27	28	-1
8º Santos	40	27	11	7	9	43	33	10
9º Atlético-PR	38	27	11	5	11	28	30	-1
10º Ponte Preta	37	27	9	10	8	30	30	0
11º Sport	37	27	8	13	6	36	29	7
12º Fluminense	34	27	10	4	13	28	36	-8
13º Cruzeiro	33	27	9	6	12	27	28	-1
14º Coritiba	33	27	8	9	10	21	26	-4
15º Avaí	32	27	5	13	28	42	34	-12
16º Goiás	31	27	8	7	12	27	25	2
17º Chapecoense	31	27	8	7	12	20	29	-9
18º Figueirense	28	27	7	7	13	24	39	-15
19º Vasco	28	27	6	5	16	16	46	-30
20º Joinville	28	27	5	8	14	18	42	-24

27ª RODADA

Palmeiras	3x2	Grêmio
Internacional	1x1	Figueirense
Ponte Preta	3x1	Fluminense
Corinthians	2x0	Santos
Goiás	3x0	Joinville
Vasco	2x1	Sport
Atlético-MG	4x1	Flamengo
Avaí	2x1	São Paulo
Coritiba	2x0	Atlético-PR
Chapecoense	0x2	Cruzeiro

28ª RODADA

Sábado

18h30	Fluminense	x	Goiás
21h	Grêmio	x	Avaí

Domingo

11h	Santos	x	Internacional
11h	Atlético-PR	x	Ponte Preta
16h	São Paulo	x	Palmeiras
16h	Flamengo	x	Vasco
16h	Figueirense	x	Corinthians
16h	Sport	x	Chapecoense
16h	Joinville	x	Atlético-MG
16h30	Cruzeiro	x	Coritiba

SÉRIE B

Time	P	J	V	E	D	GP	GC	SG
1º Botafogo	52	27	15	7	5	44	20	24
2º Paysandu	47	27	14	5	8	38	25	13
3º Vitória	46	27	13	7	7	40	26	14
4º Bahia	46	27	12	10	5	39	27	12
5º Santa Cruz	44	27	13	6	9	41	33	8
6º Sampaio Corrêa	44	27	12	8	7	36	28	8
7º América-MG	42	27	12	6	9	36	28	8
8º Náutico	40	27	11	7	9	31	31	0
9º Bragantino	39	27	12	3	12	39	40	-1
10º Luverdense	38	27	10	8	9	31	26	5
11º Paraná	36	27	10	6	11	31	32	-1
12º CRB	34	27	9	7	11	28	29	-1
13º Criciúma	34	26	8	10	8	25	31	-6
14º Oeste	33	27	8	9	10	27	32	-5
15º Macaé	31	27	7	10	10	34	38	-4
16º Atlético-GO	31	26	7	10	9	22	30	-8
17º Ceará	28	27	6	7	14	26	42	-16
18º Boa Esporte	28	27	5	8	14	24	35	-11
19º ABC	28	27	4	11	12	27	42	-15
20º Mogi Mirim	28	27	4	10	13	27	47	-20

27ª RODADA

ABC	0x0	Vitória
Atlético-GO	1x1	América-MG
Boa Esporte	0x1	Botafogo
Bahia	1x1	Sampaio Corrêa
Mogi Mirim	1x2	Paraná
Paysandu	0x1	Náutico
Santa Cruz	2x1	Ceará
Oeste	1x1	Bragantino
Macaé	0x0	CRB
Criciúma	0x1	Luverdense

28ª RODADA

Hoje

19h	Botafogo	x	Macaé
20h30	Bragantino	x	Boa Esporte

Sexta-feira

21h	América-MG	x	Criciúma
-----	------------	---	----------

Sábado

16h30	Vitória	x	Paysandu
16h30	Sampaio Corrêa	x	Santa Cruz
16h30	Náutico	x	ABC
16h30	Ceará	x	Oeste
16h30	CRB	x	Mogi Mirim
21h	Paraná	x	Atlético-GO
21h	Luverdense	x	Bahia

O Paraná
Jornal da Manhã
www.oparana.com.br

Brasileirão

Timão aumenta para 84,3% chance de ficar com o título

São Paulo - Faltando apenas 11 rodadas para o fim da Série A do Campeonato Brasileiro, diversos clubes ainda brigam por objetivos diferentes dentro da tabela.

Pelo título, a disputa afinou entre Corinthians e Atlético-MG, mas pelas vagas na Libertadores 2016 e pela permanência na elite na próxima temporada a corrida é intensa.

Após o término da 27ª rodada, o líder Corinthians aumentou para 84,3% sua chance de ficar com o título do campeonato, segundo o site "Chance de Gol". Já o vice-líder Atlético-MG tem 10,8% de chance de ser campeão, contra 4,2% do terceiro colocado Grêmio. Já Palmeiras, São Paulo e Santos possuem

menos de 1% de probabilidade de chegarem ao título.

Na Libertadores 2016, Corinthians (99,9%) e Atlético-MG (95,4%) têm vaga praticamente assegurada. Também estão na disputa Grêmio (89,6%), Palmeiras (62%), Santos (25,6%), São Paulo

(17,1%) e Flamengo e Internacional, que possuem menos de 10% de chance cada.

Atlético-PR, Ponte Preta, Sport, Fluminense e Cruzeiro praticamente não possuem mais chances de chegar ao G-4, com probabilidade inferior a 1%.

REBAIXAMENTO

A lista das equipes que têm chances matemáticas de cair para a série B conta com 11 times, apesar de sete deles terem mais possibilidade de se manter na elite em 2016. Neste momento, a equipe com mais chance de cair para a Série B é o Vasco, com 98,9%. Os catarinenses Joinville (96,9%), Figueirense (69,2%) e Avaí (47,9%) aparecem na sequência. Outros que estão com a corda no pescoço são Chapecoense (33%), Goiás (21,8%) e Coritiba (19,4%). Fluminense (5,2%), Cruzeiro (4%), Ponte Preta (1,4%) e Sport (1,2%) ainda podem cair, assim como Santos, Internacional e Flamengo, mas todos aparecem com índice inferior a 1%.

JOGAR HOJE

SÉRIE B

19h	Botafogo	x	Macaé
19h30	Atlético-GO	x	Criciúma
20h30	Bragantino	x	Boa Esporte

ESPANHOL

15h	Atlético de Madrid	x	Getafé
15h	Espanyol	x	Valencia
17h	Granada	x	Real Sociedad

ALEMÃO

15h	Bayern de Munique	x	Wolfsburg
15h	Hertha	x	Colônia
15h	Ingolstadt	x	Hamburgo
15h	Darmstadt	x	Werder Bremen

FRANCÊS

14h	Angers	x	Reims
16h	PSG	x	Guingamp

ITALIANO

15h45	Udinese	x	Milan
-------	---------	---	-------

COPA DA LIGA INGLESA

15h45	Aston Villa	x	Birmingham
15h45	Fulham	x	Stoke City
15h45	Hull City	x	Swansea City
15h45	Leicester City	x	West Ham
15h45	Middlesbrough	x	Wolverhampton
15h45	Preston North End	x	Bournemouth
15h45	Sunderland	x	M.City
16h	Reading	x	Everton

Brasil x Portugal deve ter público recorde no futsal

Rio de Janeiro - A Arena Castelão, em Fortaleza, vai ficar pequena nesta terça-feira para acompanhar o amistoso

entre Brasil e Portugal. A seleção brasileira de futsal, depois da terceira colocação conquistada na Copa América, dis-

putada no Equador, entra em quadra às 21h30 para enfrentar a seleção portuguesa, do melhor do mundo Ricardinho. O duelo na arena que foi palco da Copa do Mundo de Futebol 2014 promete quebrar o recorde de público da modalidade.

A delegação do Brasil desembarcou domingo em Fortaleza para dois dias de trabalhos intensos. Com o tempo curto de treinos, o técnico Sérgio Schiochet traçou planos para a seleção jogar com fluidez, sem perder o ritmo e aproveitando o entrosamento das equipes de origem.

"Meu plano é fortalecer o que fizemos em alguns treinos antes da Copa América. Boa parte deste grupo estava lá. Vamos apenas revisar algumas situações de ataque e defesa na postura tática", afirmou o treinador.

Considerada uma das melhores seleções do mundo, Portugal será um grande desafio nesta reta de preparação do Brasil para as eliminatórias para o Mundial de 2016. Conforme Schiochet, o duelo será um dos mais difíceis que ele enfrentou desde que assumiu a seleção.

NORDESTE
VIVER E VIAJAR

Viaje com a NORDESTE, muito mais Conforto, Segurança e Pontualidade para você.

AGÊNCIA DE PASSAGENS: (45) 3226-5231
CARGAS E ENCOMENDAS: (45) 3223-7675
NORDESTE TURISMO: (44) 3518-4016

Compre sua passagem on-line e pague em até 10x sem juros com seu cartão Visa ou Master.
www.expnordeste.com.br

COPEL GERAÇÃO E TRANSMISSÃO S.A

CONCORRÊNCIA COPEL GET/SGP Nº 002/2015 ALIENAÇÃO DE IMÓVEIS

A Copel GeT comunica, por razões de interesse público, que receberá propostas para alienação de imóveis de sua propriedade, no dia 20/10/2015, às 09 horas, na Rua Altino Pereira Ramos, s/nº, Casa da Cultura, no Município de Boa Vista da Aparecida-PR. A alienação se dará no estado físico e jurídico em que se encontram os imóveis, descritos no ANEXO I do Edital, observadas compulsoriamente as condições ali estabelecidas. O referido edital encontra-se à disposição dos interessados no site www.copel.com; Informações: (41) 3310-5525 ou (41) 3331-4334.

PREVISÃO DO TEMPO

CASCATEL

Terça 22/09/2015: Poucas nuvens
Quarta 23/09/2015: Poucas nuvens
Quinta 24/09/2015: Poucas nuvens

Maringá: max 38, min 23
Londrina: max 36, min 20
Cascavel: max 37, min 21
Foz de Iguaçu: max 36, min 19
Curitiba: max 32, min 15
Paranaguá: max 33, min 20

21/09-05h59: ☾
21/09-23h50: ☽
04/10-18h06: ☽
12/10-21h05: ☽

Loterias CAIXA

FEDERAL 5007
1º prêmio: 26.939
2º prêmio: 81.168
3º prêmio: 86.923
4º prêmio: 35.002
5º prêmio: 52.632

DUPLA SENA 1421
1ª sorteio: 03 29 36 39 41 47
2ª sorteio: 01 11 12 19 39 48

LOTOMANIA 1591
01 05 06 22 27 37 44
50 53 56 64 65 69
72 83 85 92 93 97 99

QUINA 3889
17 39 53 57 73

LOTOFÁCIL 1261
01 04 05 07 10 12
15 16 17 18 19

TIMEMANIA 779
06 22 25 33
42 68 78

MEGASENA 1743
04 10 29 31 34 35
20 21 22 25

TIME DO AMÉRICA-MG

Câmbio

Dólar fecha em alta e encosta nos R\$ 4

A moeda norte-americana subiu 0,57%, a R\$ 3,9809 na venda, ontem

São Paulo - O dólar fechou em alta após se aproximar de R\$ 4 ontem, reagindo a preocupações com o cenário fiscal no Brasil, aliadas aos temo-

res de possibilidade de alta de juros nos Estados Unidos ainda neste ano.

O Banco Central anunciou para esta sessão um leilão de venda de até US\$ 3 bilhões com compromisso de recompra, depois de a moeda norte-americana fechar no segundo maior nível da história frente ao real na última sessão, cotação mais alta desde 10 de outubro de 2002, quando o dólar fechou a R\$ 3,99.

A moeda norte-americana subiu 0,57%, a R\$ 3,9809 na venda. Na máxima do dia, a moeda alcançou R\$ 3,9964. Foi o segundo maior valor de fechamento da história do real. Em outubro de 2002, o dólar atingiu seus recordes intradia e de fechamento, de R\$ 4 e R\$ 3,99, respectivamente, segundo a Reuters.

Nas casas de câmbio, o dólar turismo chegava a custar

quase R\$ 4,50 na compra com o cartão pré-pago, inclusive os 6,38% de IOF (Imposto sobre Operações Financeiras).

O BC anunciou na noite de sexta-feira, após o dólar se aproximar de R\$ 3,96, que faria nesta sessão leilão de venda de até US\$ 3 bilhões com compromisso de recompra.

Além do leilão de linha, o BC também dará continuidade ao seu programa de interferência diária no

câmbio, seguindo a rolagem dos swaps cambiais que vencem em outubro, com oferta de até 9,45 mil contratos, equivalentes a venda futura de dólares.

"A intervenção do BC ajuda, mas não faz milagre", disse o superintendente de câmbio da corretora TOV, Reginaldo Siaca, que acredita que a moeda norte-americana deve atingir o recorde de R\$ 4 no curtíssimo prazo.

Caixa anuncia terceira alta de juros do ano para financiamento habitacional

Brasília - A Caixa Econômica Federal anunciou ontem mais uma alta nos juros para financiar a casa própria. É a terceira vez somente neste ano.

As novas taxas valem somente para novos contratos, ou seja, os financiamentos que já estão em andamento não sofrerão reajuste. Os juros não mudam para imóveis financiados pelo programa "Minha Casa, Minha Vida".

O SFH (Sistema Financeiro Habitacional) regula a maio-

ria dos financiamentos imobiliários no Brasil, como os que são tomados com recursos da poupança e do FGTS.

Para se enquadrar neste sistema, o imóvel deve custar, no máximo, R\$ 750 mil em São Paulo, Rio de Janeiro, Minas Gerais e Distrito Federal. Nos outros estados, o limite máximo do imóvel é de R\$ 650 mil.

Para quem não é cliente do banco: passa de 9,45% para 9,9%;

Para quem tem conta no

banco: era entre 8,8% a 9,3%; sobe para entre 9,3% e 9,8%;

Para servidores públicos: era entre 8,8% a 9,3%; sobe para entre 9,3% e 9,8%.

SISTEMA DE FINANCIAMENTO IMOBILIÁRIO

O SFI (Sistema Financeiro Imobiliário) regula todas as transações que não se enquadram no SFH e é voltado, principalmente, para grandes investidores institucionais.

Para quem não é cliente

do banco (para imóveis residenciais): sobe de 11% para 11,5%;

Para quem não é cliente do banco (para imóveis comerciais): sobe de 12% para 14%;

Para quem tem conta no banco: estava na faixa entre 10,2% e 10,7%; sobe para entre 10,5% e 11,2%;

Para servidores públicos: estava na faixa entre 10,2% e 10,7%; sobe para entre 10,5% e 11,2%.

➔ Incompatível

A derrubada do veto da presidente Dilma Rousseff ao projeto de lei que prevê reajustes de 53% a 78,56% para servidores do Poder Judiciário "é incompatível com a estabilidade fiscal e o esforço do governo para reequilibrar as contas públicas", segundo o ministro do Planejamento, Orçamento e Gestão, Nelson Barbosa. Em nota divulgada pelo ministério, Barbosa defende a manutenção do veto, que pode cair hoje, quando será apreciado no Congresso Nacional.

www.detran.pr.gov.br

Você não tem ideia do

A C I D E N T E

que uma letra pode causar.



Se dirigir, **N Ã O** digite.

DETRAN PR
GOVERNAMENTO DO PARANÁ

PARANÁ
GOVERNO DO ESTADO

O Paraná, SAÚDE

SUPLEMENTO DO JORNAL "O PARANÁ" - NÃO PODE SER
VENDIDO SEPARADAMENTE - TERÇA-FEIRA, 22 DE SETEMBRO DE 2015



VITAMINA D

Exposição ao sol evita
carência em crianças

Nutriente fundamental para formação da massa óssea, a vitamina D é adquirida a partir da exposição solar, sendo que a falta de exposição solar pode ter consequências, principalmente em crianças, que necessitam da vitamina D, fundamental para formação da massa óssea. Para obtenção desse nutriente, recomenda-se no mínimo 30 minutos de banho de sol por semana.

PÁG. 6

*Mitos e
verdades sobre
a menstruação*

PÁG. 4

06/10/15

#NOVIDADE

PÁG. 5

biovel



*Não ignore
mudanças na
visão*

PÁG. 8

FUMO

Unimed Costa Oeste promove programa para os tabagistas



Quem deseja parar de fumar poderá participar do Programa de Atenção ao Tabagista da Unimed Costa Oeste, que inicia no dia 24 de setembro com palestra ministrada pelo médico neurologista, Dr. Wilson Gomes. O programa consiste além de palestras, o acompanhamento pela equipe de Medicina Preventiva da Unimed. As orientações serão realizadas por médico neurologista, psicólogo, nutricionista e também enfermeira. "O acompanhamento do Programa é no mínimo por 12 meses", explica a coordenadora da área de saúde da Unimed Costa Oeste, Rosane Bósio. A palestra com Dr.

Wilson Gomes no dia 24 de setembro será realizada na sede da Unimed, na Rua Santos Dummont, 2705, no centro, às 18h30. Para participar é necessário que os beneficiários realizem a inscrição até o dia 21 de setembro, na Unimed ou pelo telefone (45) 3277-8025 ou 3277-8000. Não haverá custos. Os detalhes e também o dia que os tabagistas serão atendidos pelos especialistas serão repassados no dia da primeira palestra.

Segundo Rosane, "O objetivo é oportunizar uma melhor qualidade de vida. Temos a intenção de prevenir os malefícios que o tabagismo pode causar", afirma.



expediente

DESDE 15 DE MAIO DE 1976 Jornal Oparana S/A CNPJ: 21.819.026/0001-36 Matriz
Jornal Oparana S/A CNPJ: 21.819.026/0002-17 Filial

O Paraná
Jornal de Fato

Redação, administração, publicidade e oficinas
Rua Pernambuco, 1.600 - Cascavel - PR CEP 85.810-021 - Caixa Postal 761
Telefone Central (45) 3321-1000 Fax (45) 3321-1020

Diretor

Jadir Zimmermann
diretor@oparana.com.br

Editor deste suplemento
Oscar da Luz

Representantes Nacionais

Curitiba / São Paulo / Merconet
(41) 3079-4666

Brasília, Florianópolis/Central
(61) 3323-4701 / (48) 3216-0600

Porto Alegre/Expansão Brasil
(51) 3340-1408

NEUROLOGIA em foco!

Veja sobre a necessidade de se dar um rápido atendimento em casos de "AVC", Acidente Vascular Cerebral.

AVC: rápido atendimento faz a diferença!

Reconhecer os sintomas de um Acidente Vascular Cerebral (AVC) torna mais rápido o atendimento e pode fazer a diferença.

Enquanto é fácil saber que uma pessoa com dor no peito pode estar prestes a ter um infarto agudo do miocárdio, nem todos identificam os sintomas do AVC, como subitamente parar de falar, ou perder a visão, a força muscular de um lado do corpo ou ainda a sensibilidade. Aliás, tanto o infarto agudo do miocárdio quanto o AVC nada mais são do que o mesmo problema, ou seja, o "entupimento" de artérias, só que no primeiro caso é afetado o coração e no segundo, o cérebro. E geralmente devido à mesma causa: pressão alta, colesterol elevado, tabagismo, aumento de peso e diabetes. Afinal, nossa circulação é como um único sistema de grandes e pequenas tubulações, e o mesmo processo que ataca as pequenas artérias do coração (coronárias) também acomete as artérias cerebrais. Não é à toa que quem teve um infarto agudo do miocárdio está em risco maior de desenvolver um AVC e vice-versa. Assim, todo cuidado é pouco.

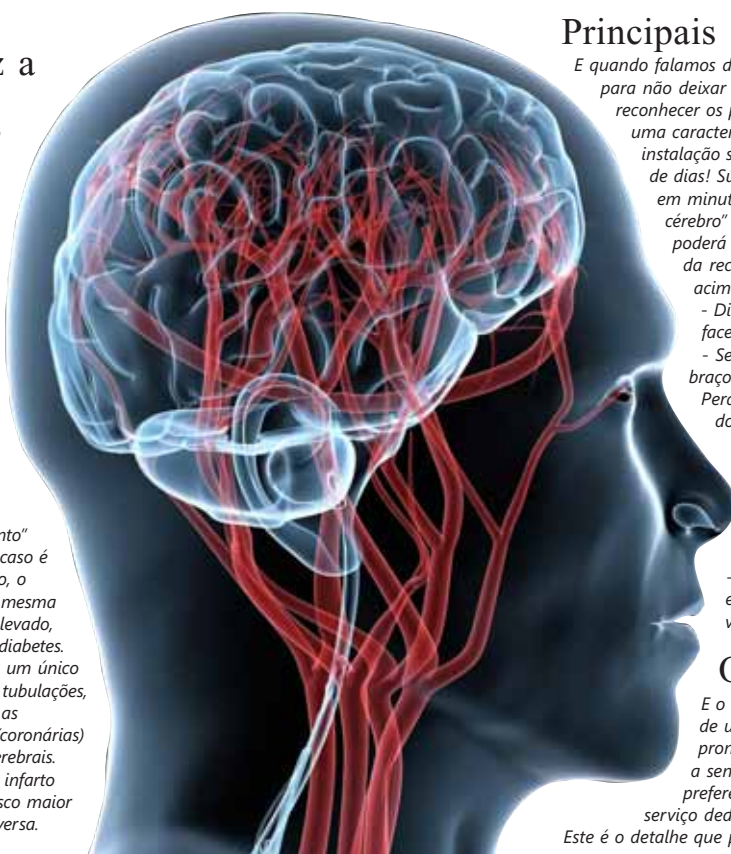

Principais sintomas

E quando falamos de cuidado, o que precisamos fazer para não deixar o problema ficar maior? É preciso reconhecer os principais sintomas, e entender que uma característica fundamental do AVC é a sua instalação súbita. E súbito não significa ao longo de dias! Súbito, para os neurologistas, é contado em minutos. Assim, quando dizemos "tempo é cérebro" significa que cada minuto perdido poderá fazer diferença lá na frente, na hora da recuperação. Além dos mencionados acima, os sintomas de um AVC incluem:

- Diminuição ou perda súbita da força na face, braço ou perna de um lado do corpo;
- Sensação de formigamento na face, braço ou perna de um lado do corpo
- Perda súbita de visão em um olho ou nos dois olhos;
- Alteração aguda da fala, incluindo dificuldade para articular, expressar ou para compreender a linguagem;
- Dor de cabeça súbita e intensa sem causa aparente;
- Instabilidade, vertigem súbita intensa e desequilíbrio associado a náuseas ou vômitos.

O que fazer

E o que fazer, afinal? Simples, na suspeita de um AVC procure imediatamente um pronto-socorro. Evite esperar para "ver se a sensação passa". E prefira hospitais onde preferencialmente você sabe que existe um serviço dedicado ao tratamento agudo do AVC. Este é o detalhe que poderá fazer toda diferença!

Orientada pela incessante busca da excelência na assistência à saúde, a **CLÍNICA PRONEURO** ocupa uma posição de vanguarda entre as instituições da área neurológica. Sua equipe é integrada por profissionais altamente qualificados e com anos de experiência em **NEUROLOGIA** e **NEUROCIRURGIA**. A PRONEURO dispõe, também, dos exames de **ELETRONEUROMIOGRAFIA** e **ELETROENCEFALOGRAFIA**.



CORPO CLÍNICO



Dr. Antonio Carlos de Andrade Soares - CRM 12151

Clínica Neurológica/Neurocirurgião



Dr. Cleiton S. Peron - CRM 26344

Clínica Neurológica/Neurocirurgião



Dr. João Luis Corso Bandeira - CRM 14010

Clínica Neurológica/Neurocirurgião



Dr. Renato E. Iachinski - CRM 21320

Neurologista



Dr. Rene Cecilio Filho - CRM 11094

Clínica Neurológica/Neurocirurgião



Rua Londrina, 2582 – Centro – Cascavel/PR

Fones: (45) 3224-3030 - 3224-6422 - 3223-0279

www.proneuro.com.br

SAÚDE DA MULHER

Mitos e verdades sobre a menstruação



“É comum que o ciclo menstrual seja associado a desconforto, principalmente nos dias que antecedem o sangramento, mas ele nada mais é do que a preparação do corpo para uma eventual gestação”, afirma Jurandir Passos, ginecologista e obstetra do Laboratório Alvaro. Segundo ele, mesmo que a menstruação dure em média de 3 a 5 dias, o sangramento equivale a apenas uma parte do ciclo menstrual, que acontece em quatro fases: fase pré-ovulatória, ovulação, fase pós-ovulatória e a menstruação em si. “É importante que a mulher conheça seu ciclo e tire todas suas dúvidas com seu médico. Isso faz com que ela tenha mais intimidade com seu próprio corpo”, salienta o especialista. O especialista tira algumas dúvidas comuns sobre o tema. Confira!

A mulher pode ficar mais inchada durante a menstruação?

A progesterona leva à retenção de líquidos pela mulher, sendo o hormônio responsável por essa sensação de inchaço no período pré-menstrual.

Usar a pílula anticoncepcional para interromper a menstruação faz mal para a saúde?

A interrupção da menstruação não traz problemas para a mulher. Mas nem todas podem utilizar anticoncepcionais de forma contínua para interromper a menstruação. O ideal é que a mulher faça uma avaliação com seu ginecologista, que irá passar o tratamento adequado.

É possível engravidar durante a menstruação?

Isso é improvável que ocorra. Primeiro, é preciso compreender que a menstruação é a descamação do tecido endometrial que permite o desenvolvimento do embrião. Por isso, caso ocorra relação sexual durante o período menstrual é improvável que a mulher engravide. Mas a mulher precisa ter certeza de que realmente se trata da menstruação e não um pequeno escape menstrual, no qual o endométrio permanece apto a levar uma gestação adiante. Vale ressaltar que os riscos de infecção aumentam significativamente durante o período menstrual, tanto para a mulher quanto para o homem.

Mulheres que convivem juntas podem começar a menstruar ao mesmo tempo?

Existe, sim, uma tendência à sincronização dos ciclos menstruais de mulheres que convivem na mesma casa, devido à liberação de feromônios. É um assunto ainda polêmico, já que ainda não há nenhuma comprovação científica aceitável.

A cólica pode ser agravada se a mulher lavar o cabelo ou pisar no chão frio durante a menstruação?

A mulher pode lavar o cabelo ou pisar no chão frio, sem que tenha qualquer consequência sobre sua menstruação ou aparecimento de sintomas associados. Mas, se ela acredita piamente que isso lhe fará mal, poderá apresentar sintomas de origem puramente psicológica.

Fazer exercícios físicos durante a menstruação é prejudicial?

Não. O exercício físico, através da liberação de endorfinas, pode até ajudar a diminuir os sintomas ligados à menstruação, como a TPM. Portanto, não há nenhum impedimento de realizá-los durante o período menstrual.

Absorventes internos são contraindicados para mulheres virgens?

A única coisa que impediria o uso de absorventes internos pelas mulheres virgens seria o tipo de hímen que ela apresenta. A maioria das mulheres apresenta o hímen com abertura central e, de certa forma, elástica a ponto de algumas terem relação sexual e não o romperem totalmente. Porém, há aquelas que apresentam hímen com traves ou estreitamento de seu orifício e, com isso, pode haver a impossibilidade do uso de absorventes internos.

A TPM pode ser considerada uma “frescura” feminina?

Em torno de 60 a 70% das mulheres apresentam algum tipo de sintoma pré-menstrual, que pode ser desde uma discreta mastalgia (dor nas mamas) até quadros bem dolorosos, acompanhados de alteração do humor. Dependendo do grau de comprometimento, a mulher pode ter auxílio de medicamentos para diminuir esses sintomas.



OPR

ELE ESTÁ CHEGANDO, O BIOQUÍMICO.

INDICADO PARA VOCÊ
PERFEITO PARA A SAÚDE!

PENSAMOS QUE MAIS INTERESSANTE
DO QUE UM DIFERENCIAL É SER
PARTE DE UMA FAMÍLIA.

POR ISSO CONVIDAMOS VOCÊ,
A FAZER PARTE DA NOSSA!

biovel.com.br

 **biovel**
AQUISIÇÃO DE QUALIDADE E SAÚDE

VITAMINA D

Falta de exposição ao sol causa carência em crianças

A falta de exposição solar pode ter consequências, principalmente em crianças, que necessitam da vitamina D, fundamental para formação da massa óssea. Para obtenção desse nutriente, a Sociedade

Brasileira de Pediatria (SBP) indica no mínimo 30 minutos de banho de sol por semana. Com vestimentas o tempo aumenta para duas horas semanais (17 minutos/dia). A pediatra da Unimed Costa Oeste, com sede em

Toledo, Renata Bragato Futagami, alerta que os pais devem ficar atentos ao horário em que as crianças estiverem expostas à luz solar, mesmo no período de inverno. "O aconselhável é tomar banho de sol antes das 10h e depois das 16h,

pois nesses horários os raios UVB, que causam danos à saúde, são menores.", explica.

O filtro solar, mesmo que necessário diminui a absorção de vitamina D. A pediatra orienta, que para estimular a absorção do

nutriente, as crianças podem tomar banho de sol sem protetor solar, mas apenas no tempo indicado pela Sociedade Brasileira de Pediatria. No restante do dia, para evitar complicações, como câncer de pele, ele é de suma importância.



Outros benefícios

Além de evitar doenças como osteoporose e raquitismo, a vitamina D também melhora a imunidade das crianças. Segundo a pediatra, o sol é a principal forma de tornar a vitamina D ativa. Mas também é possível obter o nutriente em alguns alimentos, como peixe, ovos, margarina e manteiga, porém o alimento só supre de 20 a 30% de nossas necessidades diárias. "A quantidade de vitamina D encontrada em outros alimentos é inferior à adquirida através da exposição solar. Por isso, é fundamental o banho de sol", diz.



REUMATOLOGIA

Fibromialgia, uma doença cujo diagnóstico é clínico – Parte 02



O sintoma mais importante da fibromialgia é a dor difusa pelo corpo. Habitualmente, o paciente tem dificuldade de definir quando começou a dor, se ela começou de maneira localizada que depois se generalizou ou que já começou no corpo todo. O paciente sente mais dor no final do dia, mas pode haver também pela manhã. A dor é sentida “nos ossos” ou “na carne” ou ao redor das articulações.

Existe uma maior sensibilidade ao toque, sendo que muitos pacientes não toleram ser “agarrados” ou mesmo abraçados. Não há inchaço das articulações na FM, pois não há inflamação nas articulações. A sensação de inchaço pode aparecer pela contração da musculatura em resposta à dor.

A alteração do sono na fibromialgia é frequente, afetando quase 95% dos pacientes. No início da década de 80, descobriu-se que pacientes com fibromialgia apresentam um defeito típico no sono – uma dificuldade de manter um sono profundo. O sono tende a ser superficial e/ou interrompido.

Com o sono profundo interrompido, a qualidade de sono cai muito e a pessoa acorda cansada, mesmo que tenha dormido por um longo tempo – “acordo mais cansada do que eu deitei” e “parece que um caminhão passou sobre mim” são frases frequentemente usadas. Esta má qualidade de sono

umenta a fadiga, a contração muscular e a dor.

Outros problemas no sono afetam os pacientes com fibromialgia. Alguns referem um desconforto grande nas pernas ao deitar na cama, com necessidade de esticá-las, mexê-las ou sair andando para aliviar este desconforto. Este problema é chamado Síndrome das Pernas Inquietas e possui tratamento específico. Outros apresentam a Síndrome da Apneia do Sono, e param de respirar durante a noite. Isto também causa uma queda na qualidade do sono e sonolência excessiva durante o dia.

A fadiga (cansaço) é outro sintoma comum na FM, e parece ir além ao causado somente pelo sono não reparador. Os pacientes apresentam baixa tolerância ao exercício, o que é um grande problema, já que a atividade física é um dos grandes tratamentos da FM.

A depressão está presente em 50% dos pacientes com fibromialgia. Isto quer dizer duas coisas: 1) a depressão é comum nestes pacientes e 2) nem todo paciente com fibromialgia tem depressão. Por muito tempo pensou-se que a fibromialgia era uma “depressão mascarada”. Hoje, sabemos que a dor da fibromialgia é real, e não se deve pensar que o paciente está “somatizando”, isto é, manifestando um problema psicológico através da dor.



CLÍNICA DE REUMATOLOGIA
DRA. LEIDMAR ALVES DE JESUS
CRM:16276-PR

Rua Minas Gerais, 2061 – Ed. Day Saúde –
2º Andar – Sala 204 – Cascavel – Pr
Telefones: (45) 3225-0261 - 9978-8270



OFTALMOLOGIA

Não ignore mudanças na visão

Mudanças e problemas de visão podem ser causados por muitas condições diferentes.

Independentemente da causa, mudanças na visão nunca devem ser ignoradas. Elas podem piorar e afetar consideravelmente sua qualidade de vida e a ajuda profissional sempre é necessária.

Algumas mudanças na visão incluem os seguintes problemas oftalmológicos:

Presbiopia: dificuldade de focar objetos próximos. Frequentemente se torna notável a partir dos 40 anos.

Catarata: embaçamento sobre a lente do olho, causando má visão noturna, auréolas em volta de luzes e sensibilidade a brilho. A visão diurna é eventualmente afetada. Comum em idosos.

Glaucoma: aumento na pressão do olho, causando má visão noturna, pontos cegos e perda de visão nos dois lados. Grande causa de cegueira. O glaucoma pode acontecer de forma gradual ou repentina. Se repentinamente, é uma emergência médica.

Retinopatia diabética: complicação do diabetes que pode levar a sangramento dentro da retina. Outra causa comum de cegueira.

Degeneração macular: perda de visão central, visão embaçada (especialmente ao ler), visão distorcida (como ver linhas onduladas) e cores com aparência desbotada. A causa mais comum de cegueira em pessoas acima de 60 anos.

Infecção no olho, inflamação ou ferimento.

Moscas volantes: partículas minúsculas que vagam pelo olho. Embora frequentemente breves e inofensivas, podem ser um sinal de descolamento da retina.

Cegueira noturna
Descolamento da retina: os sintomas incluem flutuações de visão, clarões de luz no campo visual, ou uma sensação de sombra ou cortina em um lado de seu campo visual.

Neurite óptica: inflamação do nervo óptico por infecção ou esclerose múltipla. Você pode sentir dor ao mover o olho ou ao tocá-lo por cima da pálpebra.

Existem outras possíveis causas de problemas de visão, que incluem fadiga, excesso de exposição ao ar livre (embaçamento

temporário e reversível da visão) e alguns medicamentos, dentre os quais os anti-histamínicos, anticolinérgicos, alguns remédios para hipertensão, medicamentos para malária e muitos outros.

Em qualquer desses casos citados, um especialista em Oftalmologia deve ser consultado para identificação correta do problema de visão (diagnóstico) e para estabelecer o tratamento correspondente.

Busque assistência médica quando:

- Tiver cegueira parcial ou completa em um ou nos dois olhos, mesmo se temporária;
- Tiver visão dupla, mesmo se temporária;
- Tiver uma sensação de uma sombra passando sobre os olhos ou uma sombra sendo puxada na lateral;
- Apresentar pontos cegos, auréolas em volta de luzes ou áreas de visão distorcida;
- Tiver dor no olho, especialmente se ele estiver vermelho. Um olho vermelho e dolorido é uma emergência médica.

Marque uma consulta quando houver:

- Problemas para ver objetos nas laterais;
- Dificuldade para enxergar à noite ou ao ler;
- Perda gradual da acuidade da visão;
- Dificuldade para distinguir cores;
- Visão embaçada ao tentar enxergar objetos perto ou longe;
- Diabetes ou histórico familiar de diabetes;
- Prurido ou secreção nos olhos;
- Mudanças de visão que parecem relacionadas a um medicamento.

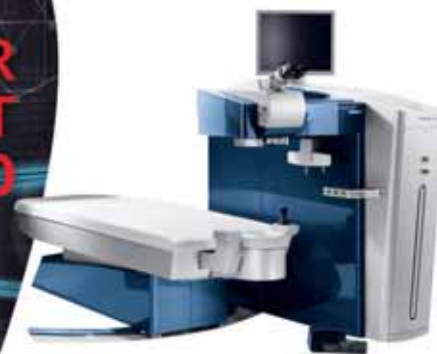

- Tecnologia alemã de última geração (inédita no Oeste do Paraná) conectada a equipamentos de diagnóstico
- Controle total do cirurgião em todas as fases do procedimento
- Laser com extrema rapidez de aplicação, proporcionando conforto no pós-operatório
- Indicado para pacientes com miopia, hipermetropia, astigmatismo e procedimentos especiais

Pode começar a dar adeus para os seus óculos...
Marque já a sua consulta e conheça mais sobre este equipamento.

MASSAGEM Relaxante, 4 mãos, com toque final, centro. F: (45) 9984-3341 - Carine CI-161733.

MASSAGEM Pernas, costas, relax, estimulante, central, para você acima dos 40 anos. F: (45) 3223-7455/ 9962-9242. CI-161557.

MASSAGEM Estimulante, estresse, cansaço, relaxamento corporal, s/c/ agendamento. F: (45) 9805-3967. CI-161734.

MASSAGEM C/ LOCAL Sigilo Absoluto, estimulante, erótica, c/ algo a mais, perfeito p/ relaxar. F: (45) 9967-9695. Micheli CI-160554.

MASSAGEM ERÓTICA Estimulante, para homens que queiram passar por momentos inesquecíveis. Aproveite, agende o seu horário. F: (45) 9960-7055. CI-161861.

MASSAGEM MASCULINA Para estresse, dores musculares, relaxante, estimulante, sala climatizada, central. F: (45) 9819-8352. CI-161735.

MASSAGEM RELAXANTE Muscular, ajuda tirar cansaço, estresse, dores musculares e estimulantes. F: (45) 3326-6756. CI-161174.

MASSAGEM RELAXANTE Para estres, cansaço, e dores musculares, tratamento corporal, com horário marcado, local central e a domicílio. F: (45) 3039-1675/ 9949-8531 CI-161882.

MASSAGISTA Faço massagem relaxante, dores musculares, e estres do dia-a-dia, local climatizado, com portão fechado. F: (45) 3228-3340/ 9938-2918 c/ Vera Lucia CI-161866.

MUDE SUA VIDA Para melhor, fazemos trabalhos espirituais com os Orixás, para amor, negócios e muito mais. F: (45)3223-9925/ 9935-6222.(TIM) CI-161972.

PAIRE DE SOFRER Trago a teus pés quem você ama rindo ou chorando, em tempo recorde. F: (43) 3344-4566/ 9609-1587/ 8456-3291 (whatsApp) / (45) 9909-3154. soluções.deamor@hotmail.com CI-161371.

SAIA DO STRESS Faço massagem relaxante, para o corpo e cansaço físico. F: (45) 9938-7329/ 9115-6926 c/ Marta. CI-161651.

ÚNICO NO BRASIL Gamado e amarrado em você pra sempre! Sigilo absoluto. F: (43) 3152-6754/ 3322-8065/ 8456-3291/ 9911-5862/ (45) 9909-3154. CI-161372.

Utilidade Pública

APARECIDO VIEIRA FAGUNDES ANAHY, 13.433.987/0001-80 solicita o comparecimento do funcionário Noel Pires De Moraes portador da CTPS nº 4855899, Série 002-00 Pr, no prazo de 72h a fim de justificar sua ausência no trabalho desde o dia 27/07/2015 sob pena de rescisão de seu contrato de trabalho por justa causa conforme artigo 482 letra I da CLT.

EXTRAVIO JGF Empreendimentos Imobiliarios Ltda, CNPJ 13.386.429/0001-00 comunica o extravio de bloco de recibo de numeração 1139 a 1150 não utilizados. As mesmas ficam sem efeito por terem sido canceladas.

SÚMULA DE EMISSÃO DE LICENÇA PRÉVIA LAERCIO WEBER, torna público que recebeu do IAP, Licença Prévia para SUINOCULTURA DE TERMINAÇÃO, a ser implantada no LR 29-D-1, LR 29-A, LR 29-D-3, GL. 03, COL. "A" CASCAVEL, VASQUINHO, Município de CORBÉLIA, Estado do Paraná. Validade: 10.09.2016

SÚMULA DE PEDIDO DE LICENÇA DE INSTALAÇÃO LAERCIO WEBER, torna público que requereu do IAP, Licença Instalação para SUINOCULTURA DE TERMINAÇÃO, a ser implantada no LR 29-D-1, LR 29-A, LR 29-D-3, GL. 03, COL. "A" CASCAVEL, VASQUINHO, Município de CORBÉLIA, Estado do Paraná.

SÚMULA DE PEDIDO DE LICENÇA PRÉVIA VITORIO DE RE, ELIEZER DE RE E THIAGO ANDREY DE RE tornam público que requereram do IAP, Licença Prévia para AMPLIAÇÃO AVICULTURA DE CORTE, a ser implantada no LR 123 E 77-B, GLEBA 08, COL. PINDORAMA, LINHA MOTTER, Município de CAFELÂNDIA-PR, Estado do Paraná.

SÚMULA DE EMISSÃO DE LICENÇA PRÉVIA ADEMIR EFFTING, torna público que recebeu do IAP, Licença Prévia para SUINOCULTURA DE TERMINAÇÃO, a ser implantada no LR 93, GL 11, COLÔNIA PINDORAMA, IZA-CUÊ, Município de CAFELÂNDIA, Estado do Paraná. Validade: 10.09.2016

SÚMULA DE PEDIDO DE LICENÇA DE INSTALAÇÃO ADEMIR EFFTING, torna público que requereu do IAP, Licença Instalação para SUINOCULTURA DE TERMINAÇÃO, a ser implantada no LR 93, GLEBA 11, COLÔNIA PINDORAMA, IZA-CUÊ, Município de CAFELÂNDIA, Estado do Paraná.

SÚMULA DE PEDIDO DE LICENÇA PRÉVIA DOUGLAS DA SILVA E EVANDRO CAMPESTRINI tornam público que requereram do IAP, Licença Prévia para AMPLIAÇÃO AVICULTURA DE CORTE, a ser implantada no LR 09-A-8, GLEBA 08, PERIMETRO B, COLÔNIA PINDORAMA, IGUAÇUZINHO, Município de CAFELÂNDIA, Estado do Paraná.

SÚMULA DE EMISSÃO DE LICENÇA PRÉVIA LUIZ BERNARDO BLOEMER, torna público que recebeu do IAP, Licença Prévia para SUINOCULTURA DE TERMINAÇÃO, a ser implantada no LR 18-A, GLEBA 03, COLÔNIA "A" CASCAVEL, GARIBALDI, Município de CORBÉLIA, Estado do Paraná. Validade: 10.09.2016

SÚMULA DE PEDIDO DE LICENÇA DE INSTALAÇÃO LUIZ BERNARDO BLOEMER, torna público que requereu do IAP, Licença Instalação para SUINOCULTURA DE TERMINAÇÃO, a ser implantada no LR 18-A, GLEBA 03, COLÔNIA "A" CASCAVEL, GARIBALDI, Município de CORBÉLIA, Estado do Paraná.

SÚMULA DE PEDIDO DE LICENÇA DE INSTALAÇÃO SELSON INÁCIO WAGNER E OUTRA tornam público que Requereram do IAP, Licença de Operação para a atividade de Avicultura, a ser implantada no Lote Rural 72-A, Gleba Cascavel, Linha Aeroporto, Município de Cascavel – PR.

SÚMULA DE RECEBIMENTO DE LICENÇA PRÉVIA SELSON INÁCIO WAGNER E OUTRA tornam público que Receberam do IAP, Licença de Instalação para a atividade de Avicultura, a ser implantada no Lote Rural 72-A, Gleba Cascavel, Linha Aeroporto, Município de Cascavel – PR.

Prefeitura Municipal de Tupassí ESTADO DO PARANÁ Praça Santos Dumont, s/nº - Fone (044) 3544 8000 - Fax: 3544 8014 CEP 85945-000 EXTRATO DE CONTRATO Nº DE ORDEM: 110/2015 CONTRATANTE: MUNICÍPIO DE TUPASSÍ CONTRATADA: ROCCO BARROCO COMERCIO DE MATERIAIS ELÉTRICOS LTDA - ME OBJETO: Contratação de empresa especializada no fornecimento de enfeites natalinos visando à ornamentação de Ruas, Avenidas e Praças do Município de Tupassí, tudo conforme os Anexos I e VIII do Edital, tudo em conformidade com o Edital do Processo Licitatório nº 51/2015, Pregão nº 37/2015. VIGÊNCIA: até 13/09/16. VALOR: O valor total do referido Contrato é de R\$ 37.644,00 (trinta e sete mil seiscentos e quarenta e quatro reais). DOTAÇÃO ORÇAMENTÁRIA: As despesas, objeto deste contrato, correrão por conta das seguintes dotações orçamentárias: [Tabela com 7 colunas: Item, Nome do Objeto, Unidade, Função, Sub-função, Projeto, Despesa, Elemento da Despesa]

Prefeitura Municipal de Tupassí ESTADO DO PARANÁ Praça Santos Dumont, s/nº - Fone (044) 3544 8000 - Fax: 3544 8014 CEP 85945-000 EXTRATO DE CONTRATO Nº DE ORDEM: 109/2015 CONTRATANTE: MUNICÍPIO DE TUPASSÍ CONTRATADA: PRIDE ATACADO LTDA - ME OBJETO: Contratação de empresa especializada no fornecimento de enfeites natalinos visando à ornamentação de Ruas, Avenidas e Praças do Município de Tupassí, tudo conforme os Anexos I e VIII do Edital, tudo em conformidade com o Edital do Processo Licitatório nº 51/2015, Pregão nº 37/2015. VIGÊNCIA: até 13/09/16. VALOR: O valor total do referido Contrato é de R\$ 36.295,00 (trinta e seis mil duzentos e noventa e cinco reais). DOTAÇÃO ORÇAMENTÁRIA: As despesas, objeto deste contrato, correrão por conta das seguintes dotações orçamentárias: [Tabela com 7 colunas: Item, Nome do Objeto, Unidade, Função, Sub-função, Projeto, Despesa, Elemento da Despesa]

MUNICÍPIO DE TOLEDO EDITAL DE CLASSIFICAÇÃO - REF: LICITAÇÃO NA MODALIDADE DE PREÇOS SOB Nº 08/2015 A Comissão Permanente de Licitação comunica aos interessados que, após análise e verificação das propostas apresentadas na licitação mencionada, a classificação ficou a seguinte: [Lista de empresas e valores]

MUNICÍPIO DE TOLEDO COMUNICADO DE INTERPOSIÇÃO DE RECURSO TOMADA DE PREÇOS SOB Nº 08/2015 Comunico que foi interposto recurso, com base no artigo 109, inciso I alínea "a" da Lei 8.666/93, por parte da empresa KAPA CONSULTORIA E TREINAMENTOS - ME referente a sua INABILITAÇÃO no processo licitatório na modalidade de Tomada de Preços nº 08/2015, por ser tempestivo. [Detalhes do recurso]

MUNICÍPIO DE TOLEDO EDITAL DE HABILITAÇÃO REF: LICITAÇÃO NA MODALIDADE DE CONCORRÊNCIA SOB Nº 014/2015 A Comissão Permanente de Licitação comunica aos interessados que, após análise e verificação da documentação apresentada na licitação mencionada, decidiu: [Lista de empresas e serviços]

PORTARIA Nº 2015 DATA: 21/09/2015 SÉRIE: A - O Secretário Executivo, no uso de suas atribuições legais: RESOLVE [Lista de nomes e cargos]

Caixa de Previdência dos Servidores Públicos Civis do Município de Corbélia CASSEMC 95.594.545/0001-80 PORTARIA Nº 2015 DATA: 21/09/2015 SÉRIE: A - O Secretário Executivo, no uso de suas atribuições legais: RESOLVE [Lista de nomes e cargos]

Prefeitura Municipal de Tupassí ESTADO DO PARANÁ Praça Santos Dumont, s/nº - Fone (044) 3544 8000 - Fax: 3544 8014 CEP 85945-000 EXTRATO DE CONTRATO Nº DE ORDEM: 111/2015 CONTRATANTE: MUNICÍPIO DE TUPASSÍ CONTRATADA: R. M. EQUIPAMENTOS LTDA. OBJETO: Contratação de empresa especializada no fornecimento de enfeites natalinos visando à ornamentação de Ruas, Avenidas e Praças do Município de Tupassí, tudo conforme os Anexos I e VIII do Edital, tudo em conformidade com o Edital do Processo Licitatório nº 51/2015, Pregão nº 37/2015. VIGÊNCIA: até 13/09/16. VALOR: O valor total do referido Contrato é de R\$ 27.300,00 (vinte e sete mil e trezentos reais). DOTAÇÃO ORÇAMENTÁRIA: As despesas, objeto deste contrato, correrão por conta das seguintes dotações orçamentárias: [Tabela com 7 colunas: Item, Nome do Objeto, Unidade, Função, Sub-função, Projeto, Despesa, Elemento da Despesa]

Prefeitura Municipal de Tupassí ESTADO DO PARANÁ Praça Santos Dumont, s/nº - Fone (044) 3544 8000 - Fax: 3544 8014 CEP 85945-000 EXTRATO DE CONTRATO Nº DE ORDEM: 112/2015 CONTRATANTE: MUNICÍPIO DE TUPASSÍ, CNPJ/ME sob nº 77.877.116/0001-38 CONTRATADA: FUNDAÇÃO DE APOIO A UNIVERSIDADE ESTADUAL DO PARANÁ - UNESPAR - CAMPUS DE PARANAVAI, CNPJ/ME sob nº 05.566.804/0001-75. OBJETO: Contratação de empresa para prestação de serviços, objetivando a realização de CONCURSO PÚBLICO para provimento de cargos no Poder Executivo Municipal, conforme consta no ANEXO I. Tudo em conformidade com o Processo Licitatório nº 57/2015, Dispensa de Licitação nº 8/2015. VIGÊNCIA: Até 31 de julho de 2016. VALOR: O valor de R\$ 23.900,00 (vinte e três mil e novecentos reais), pela totalidade dos serviços prestados, até o limite de 350 (trezentos e cinquenta) inscrições [detalhes de valores e inscrições]

MUNICÍPIO DE SÃO MIGUEL DO IGUAÇU EXTRATO DO CONTRATO Nº 47/2015 - PMSM CONTRATA: ASSINATURAS DE CARLOS MARIASSI E CRISTIAN RAFAEL DONASSO DE 19/09/2015 REFERÊNCIA: Tomada de Preços nº 02/2015 - PMSM CONTRATAÇÃO: MUSEU DO MUNICÍPIO DE SÃO MIGUEL DO IGUAÇU CONTRATADA: CONSULTORIA RESOLUÇÃO CONSULTORIA SOB Nº 05.653.328/0001-69 DO OBJETO: Reforma Secretaria Municipal de Saúde, conforme convênio nº 0922007001/190004 - MINISTÉRIO DA SAÚDE, desde então de conformidade com as diretrizes, memorial descritivo e planilhas que integram a proposta contratada, a ser se vinculando, tudo no âmbito do processo licitatório denominado TOMADA DE PREÇOS 02/2015-PM. DO VALOR GLOBAL: R\$ 4.000,00 (quatro mil e zero reais e zero centavos) [detalhes de valores e itens]

CISOP - 2º QUADRIMESTRE DE 2015. RELATÓRIO QUADRIMESTRAL. Tabela com 3 colunas: ITEM, DESCRIÇÃO, VALOR.

A Lei Complementar Federal nº 118, de 1997, regulamenta a Câmara Constituinte do 2º em seu Capítulo IV, de competência, atribuições, funcionamento e composição. O artigo 1º da Lei nº 118, de 1997, estabelece a seguinte composição:

Art. 4º. Os membros do Conselho de Administração, incluído o seu presidente, serão eleitos pelo Conselho de Administração em sessão pública para o prazo de 2 (dois) anos, podendo ser reeleitos para um novo mandato.

Resolução do Conselho de Administração nº 12, de 2015, aprovada em 22 de setembro de 2015, que aprova o Relatório Quadrimestral de Prestação de Contas do 2º Quadrimestre de 2015, para o Conselho de Administração, conforme segue:

Tabela com 5 colunas: DATA DO DEPÓSITO, VALOR, DATA DE DEPÓSITO, VALOR DO DEPÓSITO, VALOR DO DEPÓSITO.

RESUMO DA RECEITA E DA DESPESA DO 2º QUADRIMESTRE DE 2015. Tabela com 7 colunas: DATA, VALOR, DATA DE DEPÓSITO, VALOR DO DEPÓSITO, VALOR DO DEPÓSITO, VALOR DO DEPÓSITO, VALOR DO DEPÓSITO.

Tabela com 7 colunas: DATA, VALOR, DATA DE DEPÓSITO, VALOR DO DEPÓSITO, VALOR DO DEPÓSITO, VALOR DO DEPÓSITO, VALOR DO DEPÓSITO.

Tabela com 7 colunas: DATA, VALOR, DATA DE DEPÓSITO, VALOR DO DEPÓSITO, VALOR DO DEPÓSITO, VALOR DO DEPÓSITO, VALOR DO DEPÓSITO.

Tabela com 7 colunas: DATA, VALOR, DATA DE DEPÓSITO, VALOR DO DEPÓSITO, VALOR DO DEPÓSITO, VALOR DO DEPÓSITO, VALOR DO DEPÓSITO.

Tabela com 7 colunas: DATA, VALOR, DATA DE DEPÓSITO, VALOR DO DEPÓSITO, VALOR DO DEPÓSITO, VALOR DO DEPÓSITO, VALOR DO DEPÓSITO.

Tabela com 7 colunas: DATA, VALOR, DATA DE DEPÓSITO, VALOR DO DEPÓSITO, VALOR DO DEPÓSITO, VALOR DO DEPÓSITO, VALOR DO DEPÓSITO.

Tabela com 7 colunas: DATA, VALOR, DATA DE DEPÓSITO, VALOR DO DEPÓSITO, VALOR DO DEPÓSITO, VALOR DO DEPÓSITO, VALOR DO DEPÓSITO.

Tabela com 7 colunas: DATA, VALOR, DATA DE DEPÓSITO, VALOR DO DEPÓSITO, VALOR DO DEPÓSITO, VALOR DO DEPÓSITO, VALOR DO DEPÓSITO.

Tabela com 7 colunas: DATA, VALOR, DATA DE DEPÓSITO, VALOR DO DEPÓSITO, VALOR DO DEPÓSITO, VALOR DO DEPÓSITO, VALOR DO DEPÓSITO.

Tabela com 7 colunas: DATA, VALOR, DATA DE DEPÓSITO, VALOR DO DEPÓSITO, VALOR DO DEPÓSITO, VALOR DO DEPÓSITO, VALOR DO DEPÓSITO.

Tabela com 7 colunas: DATA, VALOR, DATA DE DEPÓSITO, VALOR DO DEPÓSITO, VALOR DO DEPÓSITO, VALOR DO DEPÓSITO, VALOR DO DEPÓSITO.

Tabela com 7 colunas: DATA, VALOR, DATA DE DEPÓSITO, VALOR DO DEPÓSITO, VALOR DO DEPÓSITO, VALOR DO DEPÓSITO, VALOR DO DEPÓSITO.

Tabela com 7 colunas: DATA, VALOR, DATA DE DEPÓSITO, VALOR DO DEPÓSITO, VALOR DO DEPÓSITO, VALOR DO DEPÓSITO, VALOR DO DEPÓSITO.

Tabela com 7 colunas: DATA, VALOR, DATA DE DEPÓSITO, VALOR DO DEPÓSITO, VALOR DO DEPÓSITO, VALOR DO DEPÓSITO, VALOR DO DEPÓSITO.

Tabela com 3 colunas: SERVIÇOS FINANCEIROS, VALOR, VALOR.

Os dados apresentados foram os constantes do balanço patrimonial.

Tabela com 3 colunas: SERVIÇOS FINANCEIROS, VALOR, VALOR.

Tabela com 3 colunas: SERVIÇOS FINANCEIROS, VALOR, VALOR.

Tabela com 3 colunas: SERVIÇOS FINANCEIROS, VALOR, VALOR.

Tabela com 3 colunas: SERVIÇOS FINANCEIROS, VALOR, VALOR.

Tabela com 3 colunas: SERVIÇOS FINANCEIROS, VALOR, VALOR.

Tabela com 3 colunas: SERVIÇOS FINANCEIROS, VALOR, VALOR.

Tabela com 3 colunas: SERVIÇOS FINANCEIROS, VALOR, VALOR.

Tabela com 3 colunas: SERVIÇOS FINANCEIROS, VALOR, VALOR.

Tabela com 3 colunas: SERVIÇOS FINANCEIROS, VALOR, VALOR.

Tabela com 3 colunas: SERVIÇOS FINANCEIROS, VALOR, VALOR.

Tabela com 3 colunas: SERVIÇOS FINANCEIROS, VALOR, VALOR.

Tabela com 3 colunas: SERVIÇOS FINANCEIROS, VALOR, VALOR.

Tabela com 3 colunas: SERVIÇOS FINANCEIROS, VALOR, VALOR.

Tabela com 3 colunas: SERVIÇOS FINANCEIROS, VALOR, VALOR.

Tabela com 3 colunas: SERVIÇOS FINANCEIROS, VALOR, VALOR.

Tabela com 3 colunas: SERVIÇOS FINANCEIROS, VALOR, VALOR.

Tabela com 3 colunas: SERVIÇOS FINANCEIROS, VALOR, VALOR.

Tabela com 3 colunas: SERVIÇOS FINANCEIROS, VALOR, VALOR.

Tabela com 3 colunas: SERVIÇOS FINANCEIROS, VALOR, VALOR.

PODER JUDICIÁRIO DO ESTADO DO PARANÁ COMARCA DE CASCAVEL - PROJUDI Avenida Tancreto Neves, 2320 - Fórum - Alto Alegre - Cascavel/PR - CEP: 85.801-910 - Fone: (41) 3228-3376 - E-mail: cartorio1v@araciv6@gmail.com

EDITAL DE INTIMAÇÃO DO(A) REQUERIDO(A) RENATO EVERTON PEREIRA, com prazo de 30 (trinta) dias.

O DOUTOR PEDRO IVO LIS MOREIRA, JUIZ DE DIREITO DA 1ª VARA CÍVEL DA COMARCA DE CASCAVEL, ESTADO DO PARANÁ, NA FORMA DA LEI, etc.

FAZ SABER A todos cuantos o presente edital, virmos do dele conhecimento tiverem, principalmente do(a) requerido(a) RENATO EVERTON PEREIRA, que por este Juízo e cartório se processam os autos de AÇÃO MONITÓRIA EM FASE DE CUMPRIMENTO DE SENTENÇA sob nº 216.2010-0001497-19.2010.8.16.0021 em que o autor é HOSPITAL POLÍCLÍNICA CASCAVEL LTDA, movida contra RENATO EVERTON PEREIRA. Tem o presente a finalidade de CITAR o(a) requerido(a) RENATO EVERTON PEREIRA, inscrito no CPF nº 031.100.099-19 e portador da cédula de identidade nº 78837651SSP/PR, atualmente em lugar incerto e não sabido, para o prazo de 30 (trinta) dias, efetuar o pagamento da quantia restada de R\$ 4.149,22 (quatro mil, cento e quarenta e nove reais e vinte e dois centavos) que deverá ser atualizada até o efetivo pagamento, mais custos processuais no valor de R\$ 355,00 (trezentos e trinta e cinco reais), honorários advocatícios e despesas com diligência do Sr. Oficial de Justiça no valor de R\$ 95,47 (sessenta e três reais e quarenta e sete centavos). Caso não o faça, sobre o débito incidirá multa de 10% (dez por cento). A exequente faz a sentença proferida nos autos 216.2010 de Ação Monitória em 07/04/2011 e credora importadora de R\$ 1.171,30 (art. 475 - O do CPC). Desapido do evento 18 - Defiro o pedido formulado no evento 15. Promove-se a citação por edital. 2 - Abre-se o prazo para que o requerido compareça ao Juízo para contestar o pedido, sob pena de extinção do feito sem resolução do mérito. 3 - Nada sendo requerido compareça e por fora OJ 2014. 4 - Pare a defesa das rés cientes por edital, nos termos do artigo 9º, II do CPC, nomeio como curador processual a advogada Wanderlei de Oliveira, que, acatando o encargo, deverá apresentar a defesa cabível no prazo legal. OJ. Int. Cascavel, 25/09/2015. Põe-se a mão na obra. JUIZ DE DIREITO. Em virtude do que mandou expedir o presente edital que será afixado no lugar de costume no Ativo do Fórum e publicado na folha da Lei, DAÇÃO E ASSINADO, nesta Cidade e Comarca de Cascavel, Estado do Paraná, em 15 de setembro de 2015. Eu Vânia Garcia dos Santos - Funcionária Juramentada, que o digite e subscrevi.

Vânia Garcia dos Santos FUNCIONÁRIA JURAMENTADA Subscrição autorizada Portaria nº 93/2014 111563336-E15 (art. 225, VII, CPC)

Prefeitura Municipal de Tupassí ESTADO DO PARANÁ Praça Santos Dumont, s/nº - Fone: (041) 3544 8000 - Fax: 3544 9014 CEP 85945-000

EXTRATO DE CONTRATO

Tabela com 4 colunas: Nº de Ordem, Descrição, Valor, Valor.

DATA: 22 de setembro de 2015. ASSINATURAS: José Carlos Matos e Eliani Cadin Barcos. 111563328-E15

EDITAL DE INTERDIÇÃO JUSTIÇA GRATUITA
A Dra. RENATA BOLZAN JAURIS, Juiz de Direito, no uso de suas atribuições legais, FAZ SABER aos que o presente edital vierem ou dele conhecimento tiverem...

Table with 2 columns: Item Number (e.g., CI-1155948-E15) and Description of the contract or public work.

MUNICÍPIO DE CÉU AZUL
Ata de Registro de Preços Nº 159/2015 - Ref. Pregão nº 75/2015- Forma Presencial
CONTRATANTE: MUNICÍPIO DE CÉU AZUL
FORNECEDOR: RECITHINKER RECLAMAGEM DE THINNER E SOLVENTES LTDA - EPP

MUNICÍPIO DE VERA CRUZ DO OESTE
EXTRATO DE PUBLICAÇÃO D.O.M EDIÇÃO Nº 897/2015
EXTRATO ATAS - PREGÃO PRESENCIAL SRP Nº 054/15 - PROCESSO Nº 076/15

EDITAL DE INTERDIÇÃO JUSTIÇA GRATUITA
A Dra. RENATA BOLZAN JAURIS, Juiz de Direito, no uso de suas atribuições legais, FAZ SABER aos que o presente edital vierem ou dele conhecimento tiverem...

Município de Catanduvas
Estado do Paraná
CNPJ Nº 76.208.842/0001-03
TERMO DE HOMOLOGAÇÃO E ADEQUAÇÃO DE PREÇOS PARA LICITAÇÃO Nº 001/2015

MUNICÍPIO DE MEDIANEIRA
ESTADO DO PARANÁ
PUBLICAÇÃO DISPENSA DE LICITAÇÃO Nº 15/2015
PROCESSO Nº 128/2015
Ratifico o processo de Dispensa por Limite de Licitação nº 15/2015, que tem por objeto contratação de software para controle de animais domésticos...

MUNICÍPIO DE CÉU AZUL
RETIIFICAÇÃO DO RELATÓRIO DE HABILITAÇÃO/CLASSIFICAÇÃO
REF. Tomada de Preços nº 112/15 - M.C.A.
A comissão de licitação constituída pelos Senhores (as): Douglas de Maria, Jeanmar Jung e Francisco Mazi Dias Lemos...

MUNICÍPIO DE SÃO MIGUEL DO IGUAÇU
ESTADO DO PARANÁ
PROCESSO ADMINISTRATIVO Nº 170018 - PREGÃO
OBJETO: Contratação de empresa COPEL DISTRIBUIÇÃO S. A., inscrita no CNPJ nº 04.369.896/0001-06...

MUNICÍPIO DE MEDIANEIRA
ESTADO DO PARANÁ
ERRATA Publicada no Jornal O Paraná no dia 18 de junho de 2015.
REF: EXTRATO DE PUBLICAÇÃO 2º ADITIVO DE CONTRATO Nº 103/2014
Onde se lê: objeto: Alteração no prazo de execução e vigência do contrato para mais 120 (cento e vinte) dias...

MUNICÍPIO DE CÉU AZUL
EDITAL DE INTERDIÇÃO JUSTIÇA GRATUITA
A Dra. RENATA BOLZAN JAURIS, Juiz de Direito, no uso de suas atribuições legais, FAZ SABER aos que o presente edital vierem ou dele conhecimento tiverem...

Table with 5 columns: Proprietário, CNPJ, ME ou EPP, Valor da Proposta, Classificação. Lists various companies and their bid amounts.

Município de Catanduvas
Estado do Paraná
DECRETO Nº 102/2015
SÚMULA: Nomeia servidores públicos municipais em estágio probatório.
A Prefeitura do Município de Catanduvas, Estado do Paraná, no uso das atribuições legais que lhe são conferidas pela Lei Orgânica Municipal e de acordo com os Editais de Convocação nº 009/2013, 004/2015 e nº 005/2015, resolve:

MUNICÍPIO DE CÉU AZUL
EXTRATO DE TERMO DE RESCISÃO DO CONTRATO DE PRESTAÇÃO DE SERVIÇOS
O MUNICÍPIO DE BOA VISTA DA APARECIDA, inscrita no CNPJ nº 78.121.999/0001-09 e JOZIANE DA SILVA, inscrita no CPF nº 102.595.289-89, residente em Contrato de Trabalho por prazo determinado...

Município de Catanduvas
Estado do Paraná
DECRETO Nº 102/2015
RESOLVE
Art. 1º - Nomear os servidores públicos municipais em estágio probatório.

Prefeitura Municipal de Tupassí
ESTADO DO PARANÁ
EXTRATO DE CONTRATO
Nº DE ORDEM: 165/2015
CONTRATANTE: MUNICÍPIO DE TUPASSÍ
CONTRATADA: VISTA INTERPRETS PUBLICIDADE E PROPAGANDA LTDA - ME
OBJETO: Contratação de empresa especializada para a prestação de serviços profissionais de publicidade e propaganda...

Município de Catanduvas
Estado do Paraná
DECRETO Nº 102/2015
RESOLVE
Art. 1º - Nomear os servidores públicos municipais em estágio probatório.

Município de Catanduvas
Estado do Paraná
DECRETO Nº 102/2015
RESOLVE
Art. 1º - Nomear os servidores públicos municipais em estágio probatório.

181

Este número é a arma do cidadão.
É o número do resgate da sua cidadania.
Este número vai salvar a sua e a nossa vida.

Violência contra mulher - Crime ambiental - Tráfico de drogas
Qualquer crime ou delito que você saiba que está acontecendo.

Não se omita.

lutinski.com.br



Ligue 181 e
faça sua parte.



Campanha permanente
de utilidade pública.

Apoio:

O Paraná
Jornal de Fato

O Paraná

Jornal de Fato

✉ comercial@oparana.com.br



84%

das pessoas utilizam impressos para se informar sobre promoções e atrações.

83%

leem os impressos promocionais em casa e oito em cada dez também acompanham as ofertas ao receberem no próprio local.

66%

vão a um estabelecimento para efetivar a compra de produtos apresentados.



Pesquisa indica que impressos são mais efetivos na relação com o consumidor.

Fonte: pesquisa do Focigraf, realizada pelo Instituto Data Popular



No mundo dos negócios não é o **GRANDE** que engole o pequeno, é o **RÁPIDO** que ultrapassa o lento!

Anuncie!

45. 3321.1000

Rua Pernambuco, 1.600
Centro | Cascavel | PR
CEP.: 85810-021