

Suplemento Especial

UNIVERSIDADES A SERVIÇO DO CAMPO

Rede de pesquisas vai impulsionar agronegócio

Decreto assinado ontem pelo governador Beto Richa cria a Rede Paranaense de Agropesquisa e Formação Aplicada, destinada a incentivar a inovação e a pesquisa científica e tecnológica para o agrone-

gócio. A ideia é integrar as universidades ao setor produtivo para fomentar um desenvolvimento ainda maior da atividade agropecuária, considerada a espinha dorsal da economia do Estado. **Última Hora 20**



Dilma diz nos EUA que seu governo não tolera a corrupção
| Política 04

TRÁFICO

Esta imagem de raio-X mostra um quilo de cocaína dividido em 68 cápsulas encontradas no estômago de um jovem paraguaio que tentava embarcar no Aeroporto de Foz do Iguaçu rumo à Europa. Outros 105 quilos da mesma droga foram encontrados em um caminhão.
| Policial 11

DIVULGAÇÃO

Preço do descaso

Apesar dos avanços alcançados nos últimos anos, o histórico de décadas de descaso público com o Porto de Paranaguá custa caro ao Paraná e ao Brasil. Estudo desenvolvido pela Fiep revelou que as multas pela demora no carregamento de navios no terminal já atingiu R\$ 4 bilhões. O dinheiro seria suficiente para transformar Paranaguá em um dos portos mais estruturados e eficientes do mundo.
| Oeste 08

A greve já terminou, mas agências do INSS só voltam a atender quinta-feira

| 05

Demandas em restaurantes, hotéis e bares cai 30%
| Cascavel 06

Negociação avança e pode evitar greve nas cooperativas
| Oeste 10

ASS: ACISA



Custo dos impostos

Um exercício do Conselho Jovem da Acisa de Santa Helena revelou aos consumidores o peso da carga tributária brasileira, uma das mais pesadas e injustas do mundo. Gôndolas mostraram os índices de tributos cobrados em produtos do cotidiano.
| Oeste 09

expediente
DESDE 15 DE MAIO DE 1976
O Paraná
Jornal de Fato

Gestão Judicial
Scherer Assessoria Empresarial Ltda.
Diretor
Jasir Zimmermann
diretor@oparana.com.br
Editor-chefe
Antonio Sbardelotto
editoria@oparana.com.br
www.oparana.com.br

RCK Comunicações Ltda. CNPJ: 77.867.877/0001-09
Jornal Oparana S/A CNPJ: 21.819.026/0001-36 Matriz
Jornal Oparana S/A CNPJ: 21.819.026/0002-17 Filial

Redação, administração, publicidade e oficinas
Rua Pernambuco, 1.600 - Cascavel - PR CEP 85.810-021 - Caixa Postal 761
Telefone Central (45) 3321-1000 Fax (45) 3321-1020

Emails
redacao@oparana.com.br
comercial@oparana.com.br
assinaturas@oparana.com.br

REPRESENTANTES NACIONAIS

Curitiba / São Paulo / Merconet
(41) 3079-4666
Brasília, Florianópolis/Central
(61) 3323-4701 / (48) 3216-0500
Porto Alegre/Expansão Brasil
(51) 3340-1408

Editorial

Uma ótima solução vira caso de polícia

Em época de crise, um povo só consegue sair rapidamente do sufoco empregando a racionalidade e a união em torno de agendas mínimas. O Brasil, infelizmente, inclina-se para o caminho inverso: com a política permeabilizada pela corrupção, o Estado brasileiro faz água por vários rombos e há grande insatisfação popular.

Até em quadros de fácil consenso, como no setor de saúde, ocorrem dissenções graves. O desentendimento só favorece aos pescadores de águas turvas, como os golpistas e os violentos, cujos baixos instintos afloram nas situações difíceis, como o abutre que ronda a carniça. Foi assim que a incapacidade revelada entre diversos atores para obter a harmonia até onde ela seria mais fácil e necessária levou o Cisop (Consórcio Intermunicipal de Saúde do Oeste do Paraná) à polícia, por conta de ameaças de morte a vereadores.

A consorciação entre municípios é um ótimo avanço na aglização dos serviços

prestados pelo SUS. Criar, instrumentalizar e pôr em prática as ações atribuídas a um consórcio intermunicipal de saúde deveriam ser tarefas comezinhas, de fácil engenharia e pronta execução.

Não surpreende, no caso do Cisop, a apuração de denúncias, porque o Ministério Público sempre fez os questionamentos necessários. Sequer a CPI na Câmara de Cascavel agita as águas de fato, porque no máximo fará o MP adicionar alguns temperos aos questionamentos já feitos.

Assusta, porém, que a dificuldade para chegar a um rápido consenso em torno de algo tão fundamental quanto a saúde pública se prolongue ainda mais, caindo na esfera policial e se enredando em uma teia de mais suspeitas, boataria e bate-bocas. Esse é o pior caminho. O melhor, cedo ou tarde, terá que ser o do entendimento, por um motivo elementar: acima das brigas insensatas, há seres humanos sofrendo à espera de socorro.

Saída para a crise

Rodrigo Rocha Loures

"A simplicidade da pauta de exportações brasileira é a expressão de uma economia que ainda vive no século passado. Não seria exagero a lembrança da época em que nosso principal produto no mercado internacional era o café. Agora são o minério de ferro e a soja em grão. Depois vem o petróleo em estado bruto, o açúcar não refinado e o farelo de soja. Como nossos vizinhos latinos, vivemos em uma nação de commodities. "Nos últimos oito anos o Brasil se consolidou como exportador de itens de baixa tecnologia. De 2006 a 2014, setores voltados aos recursos naturais, com pouco investimento em tecnologia, responderam por quase 70% do avanço das exportações industriais, segundo estudo da Fiesp (Federação das Indústrias de São Paulo). A indústria de transformação teve déficit histórico de US\$58 bilhões no ano passado, conforme levantamento recém-divulgado pelo Ministério do Desenvolvimento, Indústria e Comércio Exterior. "Ficamos muito vulneráveis ao não desenvolvermos em nossas indústrias produtos de maior valor agregado que possam ser exportados. Há cinco anos, os produtos primários eram 40% de nossa pauta de exportação e os industrializados, 44%. No último levantamento do MDIC só piorou: os básicos aumentaram para quase a metade dos itens vendidos no exterior, enquanto os manufaturados recuaram para 37%. "A mudança nesse quadro precisa ir além da área

comercial, precisamos de inovação e de produtividade, para sermos mundialmente competitivos. Estou seguro de que o caminho passa pela criação de ecossistemas de inovação, nas mais diversas áreas. Os países que se tornaram ricos e poderosos, nas últimas décadas, foram os que aproveitaram a revolução digital, como a Coreia do Sul e Cingapura. "Não é exatamente malféico exportar matérias-primas, nações desenvolvidas como os Estados Unidos e Canadá fazem isso, e vender minério de ferro já é um pouco melhor do que comercializar café, exige mais tecnologia, produzida aqui. Mas não podemos parar aí, nos acomodar com alta de preços das commodities, e estagnar em cadeias produtivas mais simples, com menos agregação de valor. O mal está na falta de competitividade e na desindustrialização da nação. "Se o Brasil quer ganhar espaço no mercado internacional, precisa incrementar sua base de recursos humanos, investir em pesquisa e em laboratórios e na promoção da cultura de inovação. Temos que estimular a vinda para o país de pesquisadores e cientistas, em áreas de complexidade tecnológica, e até formar grupos específicos de pesquisa, altamente qualificados, com capacidade também de articulação, com instituições renomadas. "Tudo isso se torna mais viável quando estabelecemos sistemas de apoio. Os ecossistemas inovadores são comunidades altamente colaborativas que criam redes de relacionamento e ambientes de confiança, no qual a força do grupo conduz a melhorias muito mais amplas do que as realizadas individualmente. Se engajarmos lideranças, organizações e associações, empreendedores, empresários e executivos, pesquisadores, o poder público e a área acadêmica, criamos um modelo de interdependência saudável, capaz de incentivar o empreendedorismo de valor agregado, o desenvolvimento sustentável e a inovação no país. Assim poderemos transformar produtos agrícolas em conhecimento.

Rodrigo Rocha Loures é ex-presidente da Fiesp

17 de setembro de 1985

José Salvador dos Santos, um jovem de 23 anos morador de Capitão Leônidas Marques, vai para a história como o primeiro paciente do Oeste do Paraná a receber um rim transplantado. O órgão foi doado por Antonio Timóteo de Souza, primo do paciente, e a cirurgia realizada pelos médicos cascavelenses Carlos Henrique e Ramon Vaucher, do Hospital Nossa Senhora da Salete.

O capital domina em absoluto?

Hélio C. Fernandes

Com pesar, evidencia-se no limiar do século vinte um crescente domínio do capital sobre tudo e todos. No mundo da mercadoria tudo tem um preço. Vivemos numa sociedade doente, onde a volúpia pelo ter sufoca o ser. Absolutamente!

É inegável que viver no Brasil ficou tudo mais difícil. Tudo obteve uma elevação de preço: gás, luz, água, alimentos, combustível. Os impostos aumentaram. Quem ganha menos deve pagar cada vez mais. O fardo imposto ao trabalhador é enorme e a questão central é: quanto eles conseguem suportar? Quantas pequenas empresas terão de falir para tomarmos consciência da gravidade deste problema?

De certo modo, é difícil acreditar na crise, afinal o dinheiro não some. Talvez por isso e, com bom humor, ainda, tem trabalhador que diz: "Não conheço a crise, eu trabalho".

A breem da verdade, cada dia que passa fica mais difícil saber o que pensar. Para onde correr. Essa angústia ecoa nos corações e mentes. Imeros entre a informação e a desinformação, a luta entre direita e esquerda, "x" e "y". Parece ser uma grande teatralização para ludibriar o povo acerca das questões que realmente importam: trabalho, comida na mesa, saúde, segurança e educação com qualidade.

Enquanto grupos políticos lutam pelo poder, os brasileiros que constroem toda riqueza do País e padecem assombrados pela "volta da CPMF"; "Fantasma do desemprego"; "Crise de acumulação capitalística"; "Especulação imobiliária que obstaculiza a realização do sonho da casa própria"; "Reforma da Previdência" etc.

Neste mote, valores imprescindíveis para o convívio dos relacionamentos sociais saudáveis são colocados num plano inferior. Num mundo "maravilhoso de Alice", ludibriados pela manipulação midiática, os brasileiros priorizam o desejo pela televisão de plasma, pe-

los celulares e tablets de última geração, pelo veículo do ano, pelas "joias magníficas". Neste arremedo e no ritmo das "trombetas capitais" temos a impressão de que todos os partícipes do mundo moderno são intimados a adorar e se curvarem ao Senhor time is money.

A impressão é que até a espiritualidade virou um negócio. Vez por outra, temos a sensação de que a religiosidade parece sucumbir diante dos ditames capitalísticos. Isto ocorre toda vez que o dinheiro é colocado como condição sine qua non para a salvação dos pecados e passaporte para adentrar ao paraíso celestial. Tais procedimentos conduzem muitos a proclamarem: "Deus sim, igrejas não".

Ninguém precisa ser religioso para saber que a vida é sublime e inexoravelmente superior aos bens materiais. Tampouco precisa ser psicólogo para entender que não existe presente no mundo capaz de substituir a presença de quem não se faz presente.

Na lógica do capital reina o vazio existencial. Não causa estranheza os partidos tornarem-se uma representação metafísica, seja do trabalhador, da sociedade, da cristandade. Destarte, na sociedade do "deus dinheiro" é com pesar que vemos Deus se tornar uma moeda partidária. É degradante ver o falso testemunho de quem foi eleito em nome dos ensinamentos de Jesus Cristo.

Quem é cristão, independente da denominação religiosa, sabe que o amor autêntico é fundado numa relação baseada no respeito ao outro. A fé se realiza no amor. Num exame de consciência é urgente entre aqueles que usam o nome de Deus no intuito de angariar votos.

Ou avançamos para uma nova sociedade, ou a barbárie nos encontrará.

Hélio C. Fernandes é professor - h_cfefer@hotmail.com

falecimentos

- Joselina de M. Bordin (64)
- Nabor A. de Deus (83)
- Claudinei A. da Silva (29)
- Wilson J. da Silva (81)

Óbitos registrados ontem, até as 17h, pela Acesc, em Cascavel

COROA DE FLORES A PARTIR DE R\$ 150,00
www.coroasfloriprev.com

FAIXA E FRETE GRÁTIS PARA TODO O INTERIOR DO PARANÁ, CURITIBA E REGIÃO

Informe da redação

editoria e colaboradores

Sem substituição

No melhor estilo "em time que está ganhando não se mexe", o professor Oscar Alves (foto) será reconduzido para mais um mandato à frente do Conselho Estadual de



Educação hoje, em ato às 10h, no Palácio Iguazu. Ex-reitor da Universidade Estadual de Londrina (1974 a 1978) e da Universidade Norte do Paraná (2000 a 2002), ex-secretário estadual de Saúde e Bem-Estar Social (1979 a 1982) e ex-deputado federal (1983 a 1987), Oscar é irmão do médico cascavelense Orival Alves, uma das principais autoridades do Estado em neurocirurgia e ex-coordenador do curso de Medicina da Unioeste.

Gleisi e...

Gleisi Hoffmann em artigo distribuído ontem e no qual se comparou a Joana D'Arc, heroína francesa queimada na fogueira em praça pública e depois canonizada pela Igreja Católica. "Senti-me em uma daquelas fogueiras que, positivamente, não eram grandes, para que o espetáculo pudesse ser visto por mais tempo, impor mais temor e ficar gravado na mente das pessoas".

...o petróleo

Citada como beneficiária da corrupção na Petrobras, a senadora paranaense usou como exemplo para sustentar a sua tese o livro "O Martelo das feiticeiras", de Heinrich Kramer, um manual de tortura para a obtenção da confissão de bruxas, queimadas nas fogueiras. "Como meu nome foi envolvido nessa situação, também vi fogo, não a formalha, mas a fogueira da praça pública", escreveu.

Prestação de contas

Atendendo a Lei de Responsabilidade Fiscal, a Prefeitura e a Câmara de Vereadores de Cascavel farão nesta terça-feira, a partir das 9h, a prestação de contas do segundo quadrimestre do ano. O evento ocorre no auditório do Legislativo Municipal. A Comissão de Economia, Finanças e Orçamento comandará os trabalhos.

Falta de...

Jorge Menegatti incendiou a sessão de ontem da Câmara de Cascavel ao acusar os vereadores da bancada gover-

nista de usarem em benefício próprio a lei municipal que permite a distribuição de até uma carga de terra de graça por contribuinte que precisar.

... decoro

Indignados, alguns governistas pediram à mesa diretora o registro de uma representação contra Menegatti no Conselho de Ética por quebra de decoro. Logo após o impasse, entretanto, posicionaram-se contra a proposta do Executivo de revotar a referida lei, criada há dez anos por sugestão do então vereador Alcebiades Pereira da Silva.

Capacitação

Orçamento Público será o tema do próximo curso da Escola Legislativa da Câmara de Cascavel, a ser realizado nos dois primeiros dias de outubro. O anúncio foi feito ontem pelo presidente Gugu Bueno, durante a entrega dos diplomas do curso desenvolvido para melhorar a capacitação dos assessores de gabinete.

Homenagem

O ex-vereador e ex-deputado estadual Toninho Baratter, que já colocou seu nome à disposição para concorrer à Câmara Municipal em 2016, foi homenageado por Aécio Neves durante o encontro tucano da última sexta-feira, em Cascavel. Recebeu das mãos do presidente nacional do PSDB uma charge com sua "estampa" por ter sido o primeiro vereador brasileiro eleito pelo partido tucano.

* O 162º aniversário da Polícia Civil do Paraná foi comemorado ontem com uma sessão solene da Assembleia Legislativa realizada ontem por sugestão do deputado Mauro Moraes. * Segundo a revista Veja, dias atrás Michel Temer desligou o telefone "na cara" de Dilma Rousseff quando era achincalhado pela presidente do outro lado da linha. * Mais calma, Dilma voltou a ligar e então Temer deu a seguinte versão: "Desculpe, presidente. Alguém estava gritando muito aí do lado e quase não dava para ouvir o que a senhora dizia".

Cisop

CPI continua a receber ameaças após denúncia

Cascavel – Embora não fizesse parte da pauta, a CPI do caso Cisop (Consórcio Intermunicipal de Saúde do Oeste do Paraná) foi o principal destaque da reunião de ontem da Câmara de Cascavel. Em pronunciamento, o presidente da comissão, vereador Romulo Quintino, disse que investigará as denúncias que chegaram ao Legislativo "é uma resposta à revolta dos usuários do sistema público de saúde submetidos à espera de até dois anos para serem atendidos".

O fato novo foi a revelação de que as ameaças via SMS aos integrantes da CPI continuaram sendo enviadas mesmo depois que o caso foi denunciado à Polícia Civil, na semana passada. Ele ressaltou, no entanto, que a comissão não deixará de cumprir o seu papel por causa disso. "Continuaremos nosso trabalho até o fim, apesar do risco que nós e nossas famílias estamos correndo", garantiu. Para Quintino, ficou claro desde o início que ele e seus companheiros de CPI (Jaime Vasatta e Jorge Bocasanta)

iriam mexer com os interesses de poderosos, incluindo médicos, servidores, administradores e grandes clínicas.

A CPI recebeu muitas denúncias pelos canais abertos à comunidade e seus membros foram de madrugada acompanhar o atendimento, confirmando a existência de falhas. "Aí vieram algumas constatações, como a aquisição de livros de Direito para uso de uma estagiária que é sobrinha do presidente do Cisop, Darci Tirelli", relatou.



Quintino garantiu que as ameaças não irão intimidar os vereadores

EQUIPAMENTOS E REMÉDIOS

Na visita ao consórcio os membros da CPI identificaram outros problemas, como a existência de R\$ 300 mil em equipamentos adquiridos em 2013 e que seguem encalhados até hoje, enquanto o Cisop continua contratando exames de clínicas particulares que poderiam ser feitos no próprio consórcio. Romulo também apontou para relações suspeitas do Cisop com empresas fornecedoras de medicamentos, em especial a Fernamed, cujo proprietário foi preso pelo Gaeco após se envolver num escândalo de desvio de recursos por meio de contratos firmados com a Prefeitura de Ibema.

Até 90% de desconto a inadimplentes

Cascavel – Com apenas um voto contrário, do vereador Jorge Bocasanta, os vereadores de Cascavel aprovaram ontem, em primeira discussão, o projeto do Executivo que institui o Refic 2015. A proposta prevê a concessão de descontos especiais e parcelamentos das dívidas dos contribuintes inadimplentes com o Município.

"Como o volume de dívida é muito alto e vivemos um momento de crise, muitas vezes os municípios não têm condição de pagar mesmo parcelado em 10 vezes, por isso é importante dar desconto ou dividir em mais vezes", defendeu Frare. Já Bocasanta alegou que a proposta beneficia aquelas pessoas que não pagaram em dia suas dívidas e prejudica quem pagou à vista.

Claudio Gaiteiro, líder do

governo, esclarece que "a cada ano o projeto é reavaliado, mas sem o Refic a prefeitura perde muito em sua arrecadação".

CONDIÇÕES

O projeto prevê a possibilidade de renegociar dívidas vencidas até março de 2015 e também dívidas que já tenham sido parceladas e ou beneficiadas por leis anteriores. Para pagamento em cota

única será concedido desconto de 90% sobre juros e multa moratória. No caso de parcelamento em até 12 vezes, será concedido o desconto de 50% sobre juros e multa em parcelas fixas e iguais. A parcela mínima não poderá ser inferior a R\$ 40 para pessoa física e R\$ 100 para pessoa jurídica, sendo a primeira parcela com vencimento em até 15 dias corridos, contados da data da adesão.

SEM RENÚNCIA

Em sua justificativa, a secretária municipal de Finanças, Susana Kasprzack, esclarece que não há renúncia de receita, pois o Refic prevê desconto apenas em juros e multas. "O projeto possibilita e facilita aos contribuintes inadimplentes a quitação de seus débitos perante esta municipalidade, sendo essa uma forma de em regularização sem que o fisco municipal renuncie receitas e afronte a legislação federal", informou.

Oposição retarda votação de pacote

Curitiba - Uma manobra da bancada de oposição impediu a votação, ontem, do novo pacote de ajuste fiscal do Governo do Paraná, que prevê a instituição de um Fundo Estadual de Combate à Pobreza. O deputado

petista Péricles de Mello pediu vistas na reunião da CCJ (Comissão de Constituição e Justiça), forçando o adiamento da votação em plenário para a sessão desta terça-feira.

Para tentar apressar a vo-

tação, o líder do governo Luiz Cláudio Romanelli chegou a sinalizar que acataria todas as 44 emendas em seu parecer na CCJ, deixando para discutir-las em plenário, mas a oposição não acatou.

Senado adia reforma política

Os senadores fizeram um acordo para adiar para depois de 3 de outubro próximo a votação da PEC que autoriza a doação de empresas a partidos políticos. O adiamento é para que ela não entrar em vigor nas eleições municipais de 2016 e fazer com que esse pleito sirva como um teste para a regra que proíbe o financiamento privado de campanhas.

Psol sofre novas baixas

O senador Randolfe Rodrigues, do Amapá oficializou sua saída do Psol no domingo sob alegação de que não havia mais sintonia entre sua atuação e a do partido e admitiu que deve entrar na Rede. O partido de Marina Silva, a propósito, acaba de receber a adesão da ex-senadora Heloísa Helena, que se elegeu vereadora em Maceió pelo Psol.

Miopia

“Governo não tolera a corrupção”, diz Dilma

Nova York – Tal qual o papel, os microfones também aceitam tudo. Neles cada um diz o que quer, mas depois tem que suportar as consequências. Talvez esteja aí a explicação mais lógica para o discurso de Dilma Rousseff na 70ª Assembleia Geral da ONU, em Nova York.

“O governo e a sociedade brasileiros não toleram a corrupção. A democracia brasileira se fortalece quando a autoridade assume o limite da lei como o seu próprio limite”, disse a presidente, como se os chefes de Estado presentes não soubessem do escândalo de corrupção que sangrou os cofres da Petrobras e outros órgãos públicos brasileiros.

“Os avanços que logramos nos últimos anos foram obtidos em um ambiente de consolidação e de aprofundamento da democracia”, defendeu a presidente, ressaltando que os brasileiros querem um país em que “juízes julguem com imparcialidade, sem pressão de qualquer natureza, de qualquer paixão”.

A fala de Dilma ocorreu em

meio a uma crise política que afeta seu governo e a articulações da oposição para levar adiante a abertura de um processo de impeachment, que ela classifica como “golpe”. “Nenhuma democracia

é perfeita porque não somos perfeitos, mas temos que defendê-la para melhorá-la, não para sepultá-la (...). O Brasil não abrirá mão das conquistas pelas quais tanto lutamos”, declarou.



Na ONU, Dilma Rousseff falou para líderes do mundo inteiro

PROBLEMAS PONTUAIS

Em seu discurso na sessão de abertura da Assembleia Geral ONU, Dilma Rousseff admitiu aos líderes mundiais que o Brasil passa, atualmente, por um momento de dificuldades econômicas, com aumento da inflação, desvalorização cambial e queda de receitas. No entanto, ressaltou que, apesar da crise, o País não vive “problemas estruturais graves”, e sim dificuldades pontuais.

Cotado para a Saúde é “amigo” de laboratórios

Brasília - Principal nome do PMDB na lista de indicados pela bancada da Câmara para assumir o Ministério da Saúde, o deputado paraibano Manoel Júnior recebeu doação indireta de dois laboratórios e de um plano de saúde em sua campanha no ano passado. Os valores somam um terço do que ele declarou à Justiça Eleitoral.

Conforme a prestação de contas feita ao TSE (Tribunal Superior Eleitoral), essas doações de empresas do setor de saúde foram feitas ao diretório nacional do PMDB ou à campanha majoritária do partido na Paraíba, e depois foram repassadas ao comitê do deputado. Juntas, as empresas deram R\$ 355,7 mil à campanha de Manoel Júnior, o correspondente a 33% do investimento decla-

rado. O deputado, no entanto, alega que desconhece os doadores.



Deputado Manoel Júnior

Vetos voltam à pauta nesta quarta-feira

Brasília - O Congresso Nacional deve se reunir nesta quarta-feira para analisar sete vetos da presidente Dilma Rousseff a projetos aprovados anteriormente pelo Legislativo. O mais polêmico é o veto a projeto que concede reajuste de até 78% para servidores do Judiciário.

O Palácio do Planalto está preocupado com a possibilidade de os parlamentares derrubarem seus vetos, já que isso significaria uma ampliação nos gastos do governo, que já prevê um orçamento deficitário para o próximo ano e anunciou, no último dia 14, cortes e a volta da CPMF. Segundo cálculos do Executivo, uma eventual derrubada de todos os vetos pendentes geraria um gasto extra para o governo de R\$ 23,5 bilhões em 2016.

coluna Esplanada

POR LEANDRO MAZZINI Twitter @colunaesplanada

**O Estado do MST?**

Um curto-circuito toma conta da relação entre a bancada federal – associada ao Governo do Amapá – e o Instituto Nacional de Colonização e Reforma Agrária (Incra), envolvendo a transferência das terras da União para o Estado. O deputado Marcos Reategui (PSC-AP) acusa o órgão de planejar a formação de assentamentos nessas terras para atender a todos os acampados em vários Estados do Brasil, resolvendo assim o problema atual da reforma agrária, com a migração das famílias. O Incra nega que haja plano oficial, mas informa que não descarta assentamentos na região.

Rascunho do mapa

A transferência das terras começou em 1988 com a nova Constituição e pretende se encerrar neste ano. Os políticos temem que o Amapá se torne no Estado do MST.

Marina Silva, na qual se filia esta semana. São candidatos a prefeitos no Estado.

Me tira daqui!

Joaquim Levy pediu para sair do Governo. Foi Luiz Trabuco, presidente do Bradesco e seu padrinho na indicação, quem o seguiu por alguns meses. Dezembro é o prazo.

Cercas federais

Pelo menos 74% das terras transferidas foram para o Parque Tumucumaque. A bancada teme que não sobrem terras para ‘o desenvolvimento econômico’.

Censura no séc. 21

Quando as forças (do mal) se unem, tudo anda rápido no Congresso Nacional. O projeto de lei 215/15 precisou de apenas sete meses para chegar à CCJ, a principal comissão, e dali já pula para o plenário em breve. É de Hildo Rocha (PMDB-MA), que ‘Pune os crimes contra a honra praticados nas redes sociais’. É censura pura!

Sem pauta

O Incra afirma que há um grupo de trabalho para regulamentar as terras, e que o tema não entrou em pauta. E informa que não há sugestão de nova colonização na região.

Temer leva bolo

O clima anda tão pesado entre o vice Michel Temer e a presidente Dilma que ela não telefonou para ele em seu aniversário na quarta passada. Anos anteriores, os cumprimentos eram pessoais – apenas 50 metros separaram o gabinete dela do anexo da Vice Presidência. “A presidente Dilma se esqueceu”, desconversou Temer para amigo.

Todos em casa

Em tempo, Hildo Rocha é amigo do peito do ex-senador José Sarney, que atuou forte na Justiça Federal para censurar por mais de um ano publicação do Estadão sobre Fernando Sarney alvo da operação Boi Barrica da PF.

Troféu do Ano

2015 nem acabou mas o Troféu Cara de Pau do Ano vai para o PT. Com quadros envolvidos em corrupção, em baixa na sociedade, perdendo mandatários para outros partidos, tenta se esquivar da má gestão. Agora, numa carta pública, põe a culpa de toda a crise no ministro da Fazenda.

Apostas à mesa

A Câmara instala hoje Comissão Especial para debater a criação do ‘Marco Regulatório dos Jogos no Brasil’. É a opção encontrada para aumentar a arrecadação sem precisar ressuscitar a CPMF. A volta dos cassinos e bingo está em alta e bem aceita.

Que democracia!

O Itamaraty se calou, ao contrário de outros Países, sobre a condenação de Leopoldo López a 13 anos de prisão em regime fechado. Seu crime? Protestar contra dos desmandos do presidente Nicolás Maduro, da Venezuela. López seria candidato.

Patota ligou

É caso preocupante para o cenário atual em que os comandantes em chefe da nação precisam se afinar contra a crise. Eduardo Cunha, o ministro Henrique Alves (Turismo), os senadores Romero Jucá e Garibaldi Alves (mesmo acamado) telefonaram.

Dupla afinada

Enquanto falta afinação entre Temer e Dilma, Eduardo Cunha e o apadrinhado para o Ministério da Saúde, Manoel Junior (PMDB-PB), andam carne e unha. Relator, Manoel deu parecer favorável à PEC de autoria de Cunha que proíbe ‘tramitação de projetos que impliquem em aumento de despesa no período eleitoral’. Vai passar fácil.

Neoverdes

O senador Randolfe vai levar pelo menos 10 conhecidos nomes do Amapá para a Rede de

Ponto Final

Enquanto isso, Evo Morales, da Bolívia, já discute com aliados seus quarto e quinto mandatos.

Com Luana Lopes, Equipe de DF e SP

www.colunaesplanada.com.br - contato@colunaesplanada.com.br - Caixa Postal 1980 - CEP 70254-970 - Brasília DF

Dívida pública chega a R\$ 2,68 trilhões

A dívida pública federal, que inclui os endividamentos interno e externo do governo, segue a trajetória de crescimento. Em agosto, ela cresceu 3,16% na comparação com julho, atingindo R\$ 2,686 trilhões. Os dados são do Tesouro Nacional.

Tarifas bancárias sobem 169%

As tarifas cobradas pelos oito maiores bancos do País subiram 169% desde janeiro de 2013 – um aumento até 8,6 vezes maior que a inflação do período, constatou uma pesquisa feita pela Proteste Associação de consumidores. A inflação acumulada no período até agosto de 2015 foi de 19,63%. A entidade avaliou as tarifas dos seguintes bancos: Banco do Brasil, Banrisul, Bradesco, Caixa Econômica Federal, Citibank, HSBC, Itaú e Santander.

INSS

No Paraná, agências reabrem só na quinta-feira para o público

Curitiba - Apesar da greve dos funcionários do INSS (Instituto Nacional de Seguro Social) ter o seu fim anunciado na sexta-feira (25), o atendimento ao público só será retomado quinta-feira, 1º de outubro, segundo o Sindiprevs (Sindicado dos Servidores Públicos Federais em Saúde, Trabalho, Previdência e Ação Social do Estado do Paraná). Até lá seguem o atendimento somente das perícias agendadas.

A retomada aos trabalhos não é imediata porque o acordo que põe fim à greve será assinado entre os grevistas e o governo somente nesta terça-feira, quando todos os estados tiveram tempo de realizar assembleias locais para analisar a proposta. Amanhã, os servidores retornam aos trabalhos para reiniciarem ao sistema da Previdência. Os servidores aceitaram a proposta de aumento do governo: 10,8%. Uma parte será

paga em agosto do ano que vem, e outra em janeiro de 2017. O fim da paralisação foi suspenso, mas a categoria segue em estado de greve, ou seja, a greve poderá ser retomada a qualquer momento. Segundo o sindicato que representa os funcionários, 15 milhões de pessoas deixaram de ser atendidas nesse período de paralisação. Os funcionários pediam reajuste salarial de 27,5%, a incorporação das gratificações, 30 horas de trabalho

semanal para todos os funcionários, realização de concurso público e melhoria das condições de trabalho. Além dos servidores administrativos, os peritos do INSS também estão em greve em todo o país. A paralisação começou no último dia 4 e, segundo a Associação Nacional dos Médicos Peritos em Previdência Social, ainda não há previsão de fim do movimento dos peritos.

Dólar sobe mais de 3% e volta a fechar acima de R\$ 4

São Paulo - O dólar voltou a fechar acima de R\$ 4 ontem, após ter encerrado a última semana cotado a R\$ 3,9757, em meio a um quadro de aversão a risco nas praças internacionais, além de preocupações com a possibilidade de novos rebaixamentos da classificação de risco do Brasil. O dólar encerrou a segunda-feira vendido a R\$ 4,1095, em alta de 3,37%, depois de duas quedas diárias seguidas, na maior alta desde 21 de setembro de 2011 (+3,75%). Já a Bovespa encerrou em queda pelo 7º dia, no menor nível em mais de 6 anos. O principal indicador da bolsa recuou 1,95%, aos 43.887 pontos. O dólar ampliou o avanço na reta final do pregão após o diretor-geral da Fitch para o Brasil, Rafael Guedes, repetir que a perspectiva negativa atribuída à nota de crédito do país significa que a agência vê chance de mais de 50% de rebaixar o país nos próximos 12 a 18 meses, desta a Reuters. No entanto, Guedes também sinalizou que a agência não deve retirar do Brasil o selo de bom pagador quando tomar sua decisão sobre a nota ao afirmar que, "historicamente", a Fitch não corta rating em dois degraus, o que seria necessário para retirar o grau de investimento.

Eleições para conselhos tutelares serão unificadas

São Paulo - No próximo domingo, dia 4 de outubro, serão realizadas em todo o Brasil eleições para a escolha dos membros dos conselhos tutelares. Esta é a primeira vez que o processo acontece de maneira unificada no País, já que antes cada município fazia a votação em datas e formatos diversos. Segundo informações da SDH (Secretaria de Direitos Humanos) da Presidência da República, neste dia serão escolhidos conselheiros tutelares em

99,89% dos municípios brasileiros, num total de 5.956 conselhos tutelares (conforme o último levantamento feito pela SDH, em 2013). No Paraná, seus 399 municípios possuem ao menos um conselho tutelar (cidades maiores podem ter mais de um conselho, em função do número de habitantes). Cada conselho é composto por cinco membros a serem escolhidos no pleito, para o exercício de um mandato de quatro anos, a partir do dia 10 de janeiro de 2016.

Todos os brasileiros com mais de 16 anos e título de eleitor podem votar. Embora o voto seja facultativo, o Ministério Público do Paraná destaca a importância da ampla participação da população na escolha dos conselheiros, que são responsáveis pela fiscalização e cobrança, junto ao poder público, da implementação das políticas públicas e da melhoria das condições de atendimento às crianças e aos adolescentes, em cada município.

➔ Inadimplência

A inadimplência das empresas cresceu 16,1% em agosto sobre o mesmo período do ano passado, mas na comparação com julho houve queda de 5,7% de acordo com a Serasa Experian. No acumulado do ano, há aumento de 13,3%. A recessão econômica e o aumento das taxas de juros e do dólar têm prejudicado a geração de caixa e a capacidade de pagamento das empresas, diz a Serasa.

INDICADORES ECONÔMICOS

DÓLAR 28/09

% dia compra	28/09	% mês
COMERCIAL	+3,4%	4,1090 4,1100 +13,3%
PTAX (BC)	+1,3%	4,0003 4,0009 +9,7%
PARALELO	+0,7%	3,8200 4,2300 +10,7%
TURISMO	+0,7%	3,8200 4,2100 +10,8%
EURO	+2,0%	4,5040 4,5055 +10,4%

BOVESPA 28/09

IBOVESPA: -1,95%	43.956 pontos
Ações	% R\$
Petrobrás PN	-5,57% 6,44
Vale PNA	-7,37% 13,19
Bradesco PN	-2,49% 21,14
Brasil ON	-4,98% 14,49
Oi PN	-7,59% 2,92
Smiles ON	-6,00% 28,20

TABELA DO IR

BASE (R\$)	Aliq. %	deduzir
Até 1.903,98	-	-
De 1.903,99 até 2.826,65	7,5	142,80
De 2.826,66 até 3.751,05	15	354,80
De 3.751,06 até 4.664,68	22,5	636,13
Acima de 4.664,68	27,5	869,36

PREVIDÊNCIA COMP. SETEMBRO

Empresário/empregador
Contribui com 11% sobre o pró-labore, entre R\$ 788,00 (R\$ 86,68) e R\$ 4.663,75 (R\$ 513,01), por GPS

Autônomo
1) Quem só recebe de p. físicas: recolhe 20% entre R\$ 788,00 (R\$ 157,60) a R\$ 4.663,75 (R\$ 932,75). 2) Recebe de p. jurídicas: a empresa recolhe 11% sobre o máximo de R\$ 4.663,75 (R\$ 513,01) e desconto do autônomo. 3) Recebe de jurídicas e físicas: desconto de 11% sobre o que recebe de jurídicas até R\$ 4.663,75 (R\$ 513,01). Se não atingir este teto, recolhe 20% sobre a diferença até R\$ 4.663,75. 4) Aut. especial: sobre R\$ 788,00, recolhe 5% (donas de casa, Lei 12.470/2011) ou 11% (demais especiais), mas só aposenta por idade.

Facultativo
Contribui com 20% sobre R\$ 788,00 (R\$ 157,60) a R\$ 4.663,75 (R\$ 932,75), através de carnê.

ÍNDICES DE INFLAÇÃO

Índice em %	JUL	AGO	ano 12m
IPCA (IBGE)	0,62	0,22	7,06 9,53
IGP-M (FGV)	0,69	0,28	5,34 7,55
IGP-DI (FGV)	0,58	0,40	5,53 7,80

REAJUSTE DE ALUGUÉIS

Índice	JUL	AGO	SET
IGP-M (FGV)	1,0559	1,0697	1,0755
IGP-DI (FGV)	1,0622	1,0743	1,0780

* Correção anual. Multiplique valor pelo índice

SELIC ANUAL: 14,25% | TJLP: 6,50%/ano

OUTROS INDICADORES

TJLP (%)	JUL	AGO	SET
	6,50	6,50	6,50
Sat. mínimo	788,00	788,00	788,00
UPC	22,69	22,69	22,69

CUSTO DA CONSTRUÇÃO (CUB)

R\$/m2	JUL	AGO	%m	%ano	%12m
Paraná	1.292,05	1.294,21	0,17	7,02	7,51
Norte	1.279,20	1.280,44	0,10	7,21	7,47
Oeste	1.290,82	1.293,45	0,20	7,32	8,17

MERC. RURAL

PREÇO PRODUTOR (DERAL/SEAB)

Em 28/09	PR	DIA	30d.	Casc.
SOJA	71,06	0,4%	9,0%	70,50
MILHO	25,14	0,2%	15,5%	25,00
TRIGO	35,27	0,9%	4,5%	36,00
BOI GORDO	146,23	0,0%	0,3%	145,00
FRANGO	2,44	2,5%	3,8%	2,19

BOLSA DE CHICAGO

Em 28/09	CONT.	FECH.	DIA	30d.
SOJA	nov/15	876,75	-12,50	-1,0%
FARELO	out/15	304,70	-4,00	-3,4%
MILHO	dez/15	386,75	-2,25	3,1%
TRIGO	dez/15	505,50	-2,25	3,9%

LOTES/ATACADO (AgDOSSIÉ.DINHEIRO)

Em 28/09	PRACA	R\$	SEM	30d.
SOJA	Cascavel	78,50	3,1%	8,3%
SOJA	Paranaguá	84,00	3,1%	8,4%
MILHO	Cascavel	29,00	7,4%	18,4%

PRODUTOR e LOTES: soja, milho e trigo em sc 60kg, boi gordo em arroba e frango em kg. CHICAGO: pontos -cents de US\$ /bushel na soja (27,2kg), milho e trigo (25,4kg) e US\$ tonelada curta no farelo (907kg). DIA: var. em pontos





Município é destaque sobre água

O prefeito Edgar Bueno recebeu ontem, do secretário de Agricultura de Santa Helena, Almir Tonolo, uma réplica do Prêmio da ONU Water for Life "Água Fonte de Vida" - Década da Água 2005-2015, concedido ao Programa Cultivando Água Boa e parceiros como melhor prática de gestão da água do mundo. O reconhecimento foi entregue domingo, durante evento da Itaipu Binacional em Santa Helena, no qual o secretário representou o prefeito. A Prefeitura de Cascavel é parceira da Itaipu no programa, que leva dezenas de obras e ações voltadas à preservação da água na Bacia do Paraná III e Bacia do Piquiri.

Crise

Restaurantes, hotéis e bares têm queda de 30%

Cascavel - Por conta da crise econômica, o consumidor cascavelense tem segurados nos gastos considerados mais supérfluos, como com bares e restaurantes. Além disso, o turismo de negócios teve uma considerável retração, fazendo com que os hotéis também registrassem recuo nas diárias. Com esse panorama, o Sindicato dos Hotéis, Restaurantes, Bares e Similares de Cascavel já estima uma queda de até 30% no segmento.

Conforme o presidente do órgão, Luiz Antônio Fadaneli, o principal setor a sofrer com o momento econômico desfavorável é de hotéis.

"Temos percebido que realmente faltam pessoas que venham a Cascavel para fazer negócios ou lazer e isso reflete diretamente no setor", observa.

Algo semelhante ocorre com os bares e restaurantes. "Quem continua saindo está gastando normalmente. Não tem clientes comendo menos, bebendo menos, mas o problema é o grupo que nem sai de casa para economizar", avalia.

Um grande baque para o setor, segundo Fadaneli, não é nem o baixo consumo, mas sim, o aumento significativo e gradativo dos custos. "São os impostos, os reajustes que têm

prejudicado os comerciantes do setor. Só o gás já subiu 36% este ano. Além disso, tem água, energia, esgoto, tudo que só aumenta", conta.

Diante do cenário, os empresários têm driblado a crise como podem, com promoções, cartões fidelidade, condições de pagamentos facilitadas e até preços mais baixos. As demissões no setor já começaram. "O empresário se vê obrigado a diminuir custos. Na minha empresa [uma churrascaria], tive que desligar cerca de 10% do total de funcionários", lamenta.

• CRISLAINE GÜETTER

Bandeira é hasteada e marca início do Cascavel Rosa 2015

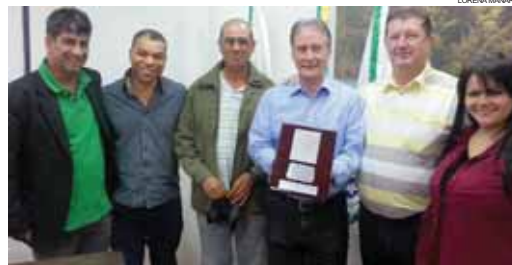

Hasteamento da bandeira contou com o apoio do grupo Rapel Snakes

Cascavel - A campanha 2015 do Cascavel Rosa terá início dia 1º de outubro (quinta-feira) e, tradicionalmente, para dar o ponta pé inicial às ações de orientação em alusão ao mês, a bandeira gigante oficial do Cascavel Rosa foi hasteada na tarde de ontem, com o apoio do grupo Rapel Snakes, no Hotel Copas Verdes, ao lado da Catedral Nossa Senhora Aparecida.

"A bandeira gigante do Cascavel Rosa ficará exposta até o fim do mês de outubro para lembrar a todos sobre a importância de se fazer os exames preventivos, já que o diagnóstico precoce do câncer é responsável por uma grande porcentagem de cura da doença", diz a coordenadora do grupo Cascavel Rosa, Simone Sarolli.

• NATHALIA LEHNEN

VESTIBULAR

2016

A MUDANÇA COMEÇA EM VOCÊ

PROVAS **04/10** DISK VESTIBULAR **0800 600 36 36** INSCRIÇÕES PELO SITE **www.vestibularunivel.com.br**

CRÉDITO ESTUDANTIL EXCLUSIVO SEM JUROS

HPV

Menos da metade do público alvo já recebeu a vacina

Cascavel - Apesar de ser gratuita, a procura pela imunização contra o HPV (Papiloma Vírus Humano) ainda é baixa em Cascavel. A campanha nacional teve início em março de 2014 com objetivo de prevenção contra

o câncer de colo de útero com quatro subtipos prevenidos do HPV (6, 11, 16 e 18) sendo que o 16 e 18 são os responsáveis por 70% dos casos de câncer em mulheres na fase adulta.

Segundo dados da 10ª Regional de Saúde, a meta é imunizar 6.999 meninas de 9 a 11 anos de idade neste ano, mas até o momento apenas 3.484 receberam a vacina. No ano passado a faixa etá-

ria era 11, 12 e 13 anos e teve 98,43% da meta atingida. Das 7.121, 7.009 meninas foram vacinadas em Cascavel.

Para a coordenadora de vacinação da 10ª Regional, Janice Barazetti, é preciso alertar aos pais sobre a importância e benefícios da imunização. "Muitos não imunizam suas filhas por medo ou por receio de sintomas. Mas não existe comprovação científica sobre efeitos colaterais. A va-

cina é benéfica, pois evita vários tipos de câncer. Convoamos os pais para que levem suas filhas para serem imunizadas", reforça.

Desde o início do mês a segunda dose da vacina vem sendo aplicada nas UBSS (Unidades Básicas de Saúde). Além das UBSS, algumas instituições de ensino também realizam campanhas.

●ELIANE ALEXANDRINO

Conservani fecha o Conexão hoje

Cascavel - O jornalista Clayton Conservani vai fechar, na noite desta terça-feira, a oitava edição do Conexão Empresarial. Clayton falará sobre Superação de limites. O foco de sua palestra serão as aventuras que viveu em todos os cantos do mundo, enfrentando fortes corredeiras ou desafiando o temido Everest. A palestra terá início às 19h30, no Anfiteatro Emir Sfair, no Centro de Convenções e Eventos de Cascavel. Os convites estão esgotados.

Bancários terão assembleia 5ª para decidir greve

Cascavel - O Sindicato dos Bancários de Cascavel e Região convocou assembleia geral extraordinária para quinta-feira (1º de outubro), para apreciação da proposta patronal e deliberação sobre a deflagração de greve geral e por tempo indeterminado a partir do dia 6 de outubro. A exemplo de Cascavel, os demais

sindicatos da classe de todo País também realizarão assembleias dia 1º com a mesma finalidade.

O presidente do Sindicato dos Bancários de Cascavel e Região e da Federação do Paraná, Gladir Basso, que participou de todas as rodadas de negociação do movimento sindical com a Fenaban (Federação Nacional dos

Bancos), afirma que na última rodada, realizada dia 25, em São Paulo, os bancos ofereceram 5,5% de reajuste salarial mais abono de R\$ 2.500,00, "o que está muito distante da reivindicação dos bancários, que nesta campanha pedem o INPC dos últimos doze meses (9,88%) mais 5,7% de aumento real.

Fórum busca avanço na valorização profissional

Cascavel - Criar mecanismos capazes de incutir na sociedade a importância de valorizar o profissional da engenharia e dentro deste pensamento, despertar a atenção para o pagamento do salário mínimo profissional nos setores público e privado. É com isso em mente que a Aeac (Associação dos Engenheiros e Arquitetos de Cascavel), realiza amanhã, no auditório da Unioeste, um fórum específico para tratar dessas e de outras questões inerentes aos deveres e direitos da profissão.

A defesa da valorização e do salário mínimo profissional sempre foi a principal bandeira empunhada pela Aeac e que precisa ser amplamente difundida em todos os segmentos.

O presidente da Aeac, engenheiro civil Ricardo Rocha de Oliveira, cita que o tema central desse Fórum é uma luta constante da categoria. "Não estamos pedindo mais que o cumprimento da lei e essa situação precisa ser mostrada para toda a sociedade".

www.detran.pr.gov.br

Você não tem ideia do

A C I D E N T E

que uma letra pode causar.



Se dirigir, **N Ã O** digite.

DETRAN PR
DEPARTAMENTO DE TRÂNSITO DO PARANÁ

PARANÁ
GOVERNO DO ESTADO

Agricultura de precisão

O primeiro grupo de agricultores beneficiados em Toledo acaba de receber o caderno com as orientações técnicas sobre agricultura de precisão. A ação atende produtores rurais cadastrados no Programa Municipal da Agricultura de Precisão. Outras duas ações estão programadas para hoje e amanhã.

**Abrafrigo vai à Justiça**

A Associação Brasileira de Frigoríficos ingressou com mandado de segurança para garantir liberação, transporte e comercialização de carne bovina de seus associados. Desde que a greve dos fiscais federais começou, deixaram de emitir documentos que permitem o trânsito de mercadorias, paralisando operações e gerando prejuízos ao setor. O juízo da 4ª Vara Federal acatou o pedido.

Custo com multas

Dinheiro poderia fazer do Porto de Paranaguá modelo ao mundo

Paranaguá – Mesmo com todas as suas qualidades e com os avanços estruturais que experimentou nos últimos anos, o Porto de Paranaguá precisa vencer inúmeros desafios para ajudar a manter a competitividade da produção paranaense e de outras regiões que atende. Um dos maiores é conseguir reduzir a fila de navios, que ainda consome vultuosas somas de recursos. Somente o que já foi pago em demurrage (sobrestadia de navios) seria possível fazer da estrutura uma das mais avançadas, modernas e ágeis do mundo.

De acordo com João Artur Morh, da Fiep (Federação das Indústrias do Estado do Paraná), a soma de multas já pagas a embarcações devido aos atrasos nos embarques é de R\$ 4 bilhões. “Esse dinheiro seria mais do que suficiente para transformar essa estrutura em potência de respeito em todo o mundo”, afirmou João em recente encontro com empresários no Oeste do Paraná. Os



O Porto de Paranaguá é uma das principais janelas de produtos brasileiros ao mundo

custos com sobrestadia não são recentes. Eles ocorrem há muitos anos e são o reflexo da falta de investimentos em sucessivos governos estaduais.

Nem de longe, conforme João, a destinação de recursos públicos à ampliação da estrutura e à melhoria dos equipamentos, por parte do setor público, corresponde à verdadeira demanda do porto. No ano de 2013, a fila de navios à espera de embarque de mercadorias atingiu um dos seus ápices.

Havia mais de cem à espera para atracar e alguns chegaram a esperar por volta de três meses para ser carregados e poder seguir viagem.

CUSTO BRASIL

Hoje, a situação melhorou muito, com média de espera de 20 dias. Mesmo assim, esse problema precisa ser corrigido e rápido para reduzir o chamado Custo Brasil. Esse problema, que desafia o vigor da economia nacional, resulta do tamanho da demora e da ineficiência das estruturas de logística e de infraestrutura no transporte das riquezas que o Estado e o País produzem

até os seus destinos finais. Mesmo com as importantes melhorias e ajustes feitos pelo governo estadual nos últimos anos, a multa pela demora de 20 dias de um único navio pode custar R\$ 1,2 milhão. “É muito dinheiro e esse é um dos pontos que precisamos corrigir com urgência”, diz João, com base em um estudo de correções e de avanços estruturais elaborado por líderes de todo o Paraná e contidos em um documento chamado Pelt, Programa Estadual de Logística e de Transportes.

●JEAN PATERNO

Cidersop assina Plano Regional de Resíduos

Vera Cruz - O Consórcio Intermunicipal para o Desenvolvimento Econômico, Social, Educacional e Cultural Sustentável da Região Oeste celebra hoje um momento histórico: a assinatura de convênio do Projeto do Plano Regional de Resíduos Sólidos. A solenidade será na Casa da Amizade, às 17h30, e contará com a presença de inúmeros líderes.

O Plano do Cidersop será, após sua finalização, instrumento de viabilização para a universalização da prestação desse serviço nos sete municípios que compõem o órgão. A parceria para a elaboração do estudo será formalizada por meio de con-

vênio de cooperação técnica e financeira entre o Consórcio e a Fundação Parque Tecnológico Itaipu – Brasil, no valor de R\$ 300 mil.

Com o plano, os municípios poderão ter acesso a recursos da União ou por ela controlados e destinados a empreendimentos e a serviços relacionados à limpeza urbana e ao manejo de resíduos sólidos. Alguns municípios do Cidersop já possuem seus planos, contudo, nessa iniciativa será realizado o Plano Intermunicipal que engloba os sete e, dessa forma, oferecerá gestão associada dos serviços de limpeza urbana e manejo de resíduos.

De três mil para 14 mil toneladas/hora

A atuação do atual governo e superintendência do Porto de Paranaguá conseguiu um grande feito, que foi vencer as antigas, insistentes e caras filas de caminhões para descarregar. Quilométricas, estavam sempre nos noticiários e mostravam, além do tamanho dos problemas estruturais do porto, os dramas que os caminhoneiros enfrentavam às margens da rodovia. Com a adoção de novos programas de agendamento, hoje a espera de caminhões para descarregar caiu praticamente a zero.

Para zerar a fila de navios, segundo João Artur Morh, o processo será mais lento e muito mais caro. Para tanto, será necessário investir em novos equipamentos, em novos atracadouros e no aprofundamento do canal de aproximação, além de uma enorme nova retroárea. Os pro-

jetos já previstos, e que depois de iniciados consumirão três anos e meio de obras para ficar prontos, vão ampliar a atual capacidade de embarque de três mil para 14 mil toneladas por hora. Estão entre as novidades novos piers em T e em F, além de ship-loaders – sistemas de correia ultrapotentes.

Hoje, o porto tem capacidade para receber navios com capacidade para 50 mil toneladas de carga. Com o aprofundamento do canal de

exportação, de 12 para 15 metros, poderá receber embarcações gigantes de até cem mil toneladas. “Mas o esforço é grande, porque esse canal de aproximação tem mais de 20 quilômetros de extensão e mais de 200 metros de largura. Manter isso em boas condições de operação exige enorme esforço e precisão”, conforme João Artur. A execução desse projeto bilionário demandará recursos de investidores e de PPPs, Parcerias Público-Privadas. (JP)

História e recorde

O Porto de Paranaguá tem sua origem em um antigo atracadouro construído em 1872. O Governo do Paraná passou a gerir a estrutura em 1917 e a inauguração do que hoje é reconhecido como o maior porto graneleiro da América Latina ocorreu em março de 1935. A administração do porto, hoje conhecida por Appa, tem origem em 1947.

Devido aos investimentos emergenciais feitos pelo Governo Beto Richa, a estrutura bateu recorde histórico em exportações em 2014. Em apenas 24 horas, a estrutura conseguiu embarcar 112,9 mil toneladas de grãos. A marca anterior era de abril de 2003, com 108,5 mil toneladas de grãos. O Terminal de Contêineres de Paranaguá segue o mesmo caminho de bons resultados. Em dezembro último, ele atingiu recorde de média de 92 movimentos por hora por navio. O anterior era de 2013, com 86 MPH. Hoje, o TCP é o segundo maior terminal de contêineres da América do Sul. (JP)

O CONSÓRCIO

Os municípios que compõem o Cidersop são: Diamante do Oeste, Matelândia, Ouro Verde do Oeste, Ramilândia, São José das Palmeiras, São Pedro do Iguçu e Vera Cruz do Oeste. Juntos, têm mais de 50 mil habitantes.

LICENÇAS AMBIENTAIS

Um volume maior de obras de reestruturação do Porto de Paranaguá poderia estar em andamento não fosse a burocracia e a pesada mão do Estado em questões estratégicas à economia nacional. Há mais de três anos e meio as licenças ambientais para as obras foram pedidas aos órgãos da área ligados ao governo federal e, até agora, ainda não foram concedidas. (JP)

Impostômetro desperta a atenção de consumidores em Santa Helena

Santa Helena - O Conselho do Jovem Empreendedor de Santa Helena fez semana passada a exposição do Projeto Impostômetro como forma de orientar a população sobre a carga tributária brasileira. O evento foi realizado junto à Feira do Produtor.

As pessoas, de todas as idades e campos de interesse, tiveram a oportunidade de conferir quanto pagam de imposto em produtos de consumo diário. O impostômetro também mostrou quanto o governo federal arrecada, com dados atu-

alizados a cada segundo.

O objetivo do projeto foi atingido, segundo a presidente do Cojem, Elimara Biesdorf, por

levar informação às pessoas a respeito da carga tributária, da precificação e da atual conjuntura econômica do Brasil.

ASS. ACISA



Projeto foi desenvolvido na semana passada, em Santa Helena

Cofinanciamento

Cidades terão verba de ação de proteção social

Adesão foi assinada por prefeitos em evento com Beto e Fernanda Richa

Corbélia - O Governo do Paraná firmou ontem convênio com 40 municípios para um processo de cofinanciamento de serviços na área de Proteção Social Especial. O termo de adesão das prefeituras foi assinado pelo governador Beto Richa e a secretária do Trabalho e Desenvolvimento Social, Fernanda Richa, com os prefeitos. Com o convênio, o Estado e o governo federal vão investir R\$ 780 mil mensais no programa, em três

modalidades de atendimento: serviços de Proteção e Atendimento Especializado a Famílias, Especializado a Pessoas em Situação de Rua e de Acolhimento Institucional a Adultos e Famílias.

Os recursos do programa serão destinados à prestação de serviços, não prevenção de obras ou construções. O Serviço de Proteção e Atendimento Especializado a Famílias e Indivíduos será executado em 24 municípios. O projeto prevê o apoio, orientação e acompanhamento de famílias em que um ou mais membros sofrem ameaça ou violação de direitos. Do Oeste, serão contemplados Corbélia, Boa Vista da Aparecida,

Ibema, Três Barras do Paraná, Braganey, Guaraniaçu e Nova Santa Rosa.

O Serviço Especializado para Pessoas em Situação de Rua é uma unidade pública estadual orientada ao atendimento à população adulta que vive nessa situação. Serão atendidos moradores de rua ou pessoas que nela sobrevivem, como catadores e vendedores de sinal. O Paraná já conta com 21 unidades de Centros POP e, agora, contará com mais 16, com financiamento federal e cofinanciamento do Estado. Cascavel e Foz do Iguaçu receberão recursos dessa parceria. Do programa de acolhimento, apenas Foz participará na região.

S. Terezinha fará leilão de veículos

Santa Terezinha - O leilão público de veículos inseríveis ou sucateados da Prefeitura de Santa Terezinha de Itaipu será amanhã. São 13 lotes em licitação e os lances podem ser dados de forma presencial, às 9h, no pátio da Secretaria de Obras e Serviços Públicos,

na rua Manoel Moreira Pena, nº 1.510.

Podem participar pessoas físicas e jurídicas. Menores de 18 anos não emancipados e servidores e ocupantes de cargo em comissão, em exercício na Prefeitura de Santa Terezinha de Itaipu estão impedidos de participar.

O lance mínimo para cada um tem por base o valor de 30% da tabela Fipe, conforme a Comissão de Avaliação de Bens Patrimoniais. Na sucessão de lances, a diferença de valor não pode ser inferior a R\$ 250. Todos os veículos estão com os licenciamentos correspondentes ao ano de 2015.

Emdur abre inscrições a concurso

Toledo - As inscrições para o concurso público da Empresa de Desenvolvimento Urbano e Rural de Toledo estão abertas até às 23h59 do dia 13 de outubro pelo site www.fundacaofafipa.org.br.

São ofertadas quatro vagas e ainda possui oportunidades

para cadastro de reserva. A prova objetiva será aplicada em Toledo provavelmente no dia 1º de novembro - local e horário ainda serão confirmados.

A remuneração inicial é de R\$ 907,13 (nível fundamental) chegando a até R\$ 2.842,82 (superior). O valor da taxa de

inscrição é de R\$ 50 (fundamental) e R\$ 100 (superior). As vagas ofertadas são para advogado, analista de controle interno, apontador, operador de caldeira, operador de escavadeira hidráulica, operador de espargidor asfáltico e servente.

Panorama regional

regional@oparana.com.br

Meio ambiente

Marechal Cândido Rondon acaba de promover atividades de conscientização ambiental no Centro de Atendimento à Família. As atividades foram organizadas e coordenadas pelos orientadores e facilitadores da instituição. O objetivo foi a conscientização ambiental, bem como a valorização do espaço em que se vive. Um dos ápices foi a Gincana do Meio Ambiente, na qual as crianças e adolescentes realizam diversas ações lúdicas voltadas ao tema.



ASS. RONDON

Reconhecimento

O presidente do Sicoob Unicoob, Jefferson Nogaroli, fez um elogio ao presidente da Itaipu, Jorge Samek, durante o 3º Congresso Caciopar, fim de semana em Santa Helena. "É incrível perceber como o Samek, mesmo diante da mais dura crise da história do seu partido, o PT, é querido e respeitado pelas pessoas. Samek é um líder que merece todo o nosso respeito", afirmou Nogaroli.

Diálogo

Quem também recebeu menção especial durante o Congresso da Caciopar foi o professor-doutor Jandir Ferrera de Lima, do câmpus da Unioeste em Toledo. Jandir é um dos palestrantes do 6º Ciclo Caciopar e participou de painéis durante o Congresso. "Essa aproximação das instituições de ensino com as entidades empresariais é fundamental", ressaltou o presidente da Coordenadoria, Sergio Marcucci.

Presidente

O ex-presidente da Acifi e do Conselho de Desenvolvimento de Foz do Iguaçu, Danilo Vendruscolo, foi aclamado, fim de semana, como coordenador da recém-criada Câmara Temática de Infraestrutura e Transportes. Ela trabalhará ligada ao Programa Oeste em Desenvolvimento, que é formado pela Itaipu, Sebrae, Caciopar, Amop, Fiep, PTI, cooperativas e instituições de ensino.

Diretor

Para revisar e atualizar o Plano Diretor, Toledo promove audiência às 19h de hoje, na prefeitura. Essa será a primeira etapa dos trabalhos. Toda a comunidade está convidada a participar. A intenção é dar direcionamento ao município aos próximos 35 anos.

Fracking

Toledo fará no domingo, 4, grande movimento contra o fracking, a exploração de gás

de xisto por meio da fratura de rocha. O método, já proibido em vários países, tem desastroso impacto ambiental.

Mudanças

Comissão Especial de Licitação decidiu republicar edital para a concessão do Centro de Convenções de Foz do Iguaçu. O novo texto traz duas alterações: prorrogação do prazo à abertura de envelopes para 10 de novembro e parcelamento do valor de outorga inicial em até 12 vezes. A prorrogação foi baseada no grau de complexidade à elaboração das propostas, no agravamento da crise e na elevação do nível de exigência dos investidores diante das atuais dificuldades.

LOA

Secretaria de Planejamento de Palotina realiza dia 1º de outubro, às 14h, no plenário na Câmara, audiência de apresentação da Lei Orçamentária Anual de 2016 em cumprimento à Lei de Responsabilidade Fiscal. O objetivo é informar a população sobre a projeção da receita e das despesas do município para o próximo exercício financeiro.

Completa

O Partido Solidariedade, criado em 2013, procura se articular em Marechal Cândido Rondon. Com 60 filiados no município, a intenção é o lançamento de uma chapa completa para as eleições proporcionais do ano que vem. O presidente da Comissão Provisória do partido em Rondon é Paulo Nogueira e a vice é Sandra Lamb.

Agrinho

A professora Daiane Iara Guedes, da Escola Municipal Sebastião Camarini, do distrito de Oliveira Castro, em Guaira, é uma das classificadas da fase regional no Programa Agrinho na categoria Experiência Pedagógica. Daiana representará a região no próximo dia 6, em Curitiba, na etapa estadual do programa. A professora concorrerá a um carro zero quilômetro.

Padroeira

Devido ao feriado municipal de 1º de outubro (quinta), quando se comemora o Dia da Padroeira Santa Terezinha do Menino Jesus, o prefeito Cláudio Eberhard decretou ponto facultativo em todas as repartições públicas do município na sexta-feira, 2.

Tentativa

Cooperativas negociam para evitar greve

Assembleia vai avaliar proposta da C.Vale e Copagril, com reajuste de 9%

Palotina – O Sintrascopa (Sindicato dos Trabalhadores em Cooperativas no Oeste do Paraná) decidiu, em assembleia realizada na semana passada, pelo início da greve em quatro cooperativas da região, envolvendo cerca de oito mil funcionários nas unidades da C.Vale, Copagril, Cotriguaçu e Frimesa entre os municípios de Marechal Cândido Rondon, Assis Chateaubriand e Palotina. Entretanto, depois de anunciado o esta-

do de greve, as cooperativas tentam, mais uma vez, negociar com a categoria, com o propósito de evitar que ocorra a paralisação geral das atividades.

Em comunicado oficial, o sindicato dos trabalhadores afirmou que “entendendo a seriedade do momento, [as cooperativas] resolveram negociar”. Ontem, uma nova proposta das unidades da C.Vale e Copagril foi encaminhada ao Sintrascopa, que garante piso salarial de R\$ 1,2 mil, auxílio-alimentação de R\$ 312, além do reajuste conforme o índice inflacionário de 9%, valores próximos aos reivindicados pela categoria, que somavam, entre benefícios e re-

muneração, R\$ 1,6 mil.

“Os sindicalistas vão analisar a proposta e, na sequência, será levada ao conhecimento e aprovação dos trabalhadores das cooperativas”. A nova assembleia ocorreu na noite de ontem e até o fecha-

mento desta edição o resultado não havia sido divulgado. O sindicato informou ainda que a decisão da categoria será levada às cooperativas até esta quarta-feira (30).

●MARINA KESSLER

ASSEMBLEIA APROVOU

A decisão pela greve a partir de 1º de outubro ocorreu na quarta-feira (23), depois da votação de 5.040 trabalhadores. A paralisação foi aprovada por 2.851 pessoas. Outras 2.072 aceitaram a proposta inicial das cooperativas, além de contabilizados 76 votos nulos e 41 brancos. (MK)

PAGAMENTO DO REAJUSTE

Segundo o Sintrascopa, a paralisação entre os funcionários das cooperativas Frimesa e Cotriguaçu está praticamente descartada, já que ainda no mês passado as duas unidades quitaram o reajuste salarial de 9%. Em relação aos benefícios como auxílio-alimentação, as duas empresas não apresentaram novas propostas. (MK)

Redutor quer evitar atropelamentos na 277

Nova Laranjeiras – Um redutor de velocidade instalado no quilômetro 476 da BR-277, no trevo de Quedas do Iguaçu, acaba de entrar em funcionamento. A implantação faz parte de um conjunto de melhorias que a Ecocataratas propôs após reunião com Polícia Rodoviária Federal, DER, Prefeitura, Câmara e Funai.

Na ocasião, a concessionária firmou prazo de 45 dias

para a conclusão dos trabalhos. Além da implantação do tótem que indica o limite de velocidade de 60 km/h para motoristas que trafegarem sentido Foz do Iguaçu, outras medidas foram finalizadas, como linhas de estímulo à redução de velocidade, renovação da sinalização horizontal e vertical e instalação de defensas metálicas. O redutor busca combater atropelamentos no trecho, que é dos mais perigosos.

Santa Lúcia terá supercreche

Santa Lúcia - O município de Santa Lúcia vai comemorar mais uma conquista na administração do prefeito Adalgiro Candido de Souza, o Jasko. O gestor anunciou a liberação de recursos para a construção de uma supercreche Proinfância na cidade, obra conquistada junto ao Ministério da Educação. A unidade terá capacidade para atender aproximadamente cem crianças quando estiver concluída.

O recurso foi conquistado pelo município com o apoio de deputados. São R\$ 260 mil obtidos via emenda parlamen-

tar do então deputado federal André Vargas e o restante, aproximadamente R\$ 1 milhão, por meio do FNDE, totalizando R\$ 1.267.584,72. O valor já está empenhado e a licitação deverá ser feita nos próximos dias.

Jasko comemorou: “Já tínhamos a confirmação da liberação dos recursos, mas tivemos a precaução de somente anunciar para a nossa comunidade os feitos adquiridos, assim que tivéssemos o empenho do mesmo. E, agora, estamos muito felizes por atingirmos mais essa meta de trabalho”.

Respeito e competência
para que você se sinta
tranquilo com a entrega das
encomendas do seu negócio.

Entrega expressa

TT BOMBATTO

Precisou? Ligue (45) 2103.8199
Coletamos suas encomendas em São Paulo e
entregamos em Toledo, Cascavel e região.

ESTAMOS EM
OBRAS

Os transtornos são
TEMPORÁRIOS
Os benefícios
PERMANENTES

SANTA TERZINHA DE ITAIPU
Nossa terra, nosso orgulho!



Assassinato em festa

O que era para ser um evento alegre terminou em tragédia na madrugada de domingo, no Bairro Pioneiros Catarinenses, em Cascavel. Cleverton Lima, de 26 anos, foi assassinado depois de se entender com outro convidado, que fugiu imediatamente após o crime e até o fim da tarde de ontem ainda não havia se apresentado à polícia.

Droga presa ao corpo

Um adolescente de 17 anos foi detido na tarde de domingo por policiais militares do BPFron na Rodoviária de Cascavel de posse de 5,7 quilos de cocaína. Ele foi abordado em um ônibus que fazia a linha de Medianeira a Cascavel do Sul (RS). Dois tabletes da droga estavam colados ao corpo do jovem e outros quatro na mochila.

Tráfico pesado

Caminhão levava carga de R\$ 40 milhões em cocaína

São Miguel do Iguçu - Policiais civis da Denarc (Divisão Estadual de Narcóticos) de Cascavel apreenderam ontem, em São Miguel do Iguçu, 105 quilos de cocaína. A droga foi encontrada a partir de uma denúncia dando conta que um caminhão Mercedes Benz com a droga estava no estacionamento de um posto de combustíveis às margens da BR-277.

Ao chegar no local os policiais encontraram o motorista, identificado como José Mariano, de 58 anos, dormindo dentro do veículo, e ao vistoriarem o caminhão encontraram a droga escondida em fundo falso embaixo do banco. A carga foi avaliada em aproximadamente R\$ 40 milhões.

O motorista, que já possuía



Os 105 quilos da droga foram carregados em Foz e viriam para Cascavel

diversas passagens por contrabando e descaminho, foi preso

em flagrante e alegou que foi contratado por R\$ 1.50 para le-

var o caminhão com a cocaína de Foz do Iguçu até Cascavel.

Jovem paraguaio levava um quilo de cocaína no estômago

Foz do Iguçu - A Polícia Federal de Foz do Iguçu apreendeu sábado, no Aeroporto Internacional de Foz do Iguçu, 2,1 quilos de cocaína. O entorpecente estava com dois jovens, de 22 e 24 anos, de nacionalidade paraguaia, presos em flagrante quando tentavam em-

barcar para a Europa.

A primeira apreensão aconteceu próximo do meio-dia, quando os policiais desconfiaram de um passageiro e o abordaram. Ele encontrou em contradição ao dizer que estava desempregado e, mesmo assim, iria para Sevilha, na Espanha, a passeio.

Desconfiados, os policiais submeteram o passageiro ao aparelho body scan que indicou a presença de corpos estranhos no seu abdômen. O rapaz foi encaminhado ao pronto-atendimento do Hospital Municipal, onde o raio-X digital detectou a presença em seu estômago de 68 cápsulas de cocaína, que totalizam cerca de um quilo.

Pouco tempo depois, ao fiscalizar as bagagens no aparelho de raio-X os policiais observaram outro passageiro em atitude suspeita. Ele levava 1,1 quilo de cocaína na bagagem com destino a Lisboa, em Portugal.

Um dos homens levava droga no abdômen e o outro na mala de viagem

Pescaria entre amigos acaba em morte em Cascavel



Cascavel - Os momentos de lazer da tarde de domingo foram os últimos de Claudinei Aparecido da Silva. O rapaz, de 29 anos, morreu afogado após cair no Rio das Antas, nas proximidades do Contorno Oeste, entre Cascavel e Toledo. Ele retornava de uma pescaria na companhia de três amigos quando o incidente aconteceu.

“Nós estávamos voltando e quando fomos atravessar o rio, ele acabou escorregando e caindo. A gente ainda pulou para tentar salvá-lo, mas a correnteza o levou”, contou um dos amigos.

Equipes do Corpo de Bombeiros foram acionadas por volta das 17h de domingo para iniciar as buscas, que foram

suspensas no anoitecer e retomadas ontem de manhã. O corpo, entretanto, só foi localizado por volta das 13h, às margens do rio.

A dificuldade de acesso e a umidade do solo por conta da chuva foram os principais obstáculos enfrentados pelos bombeiros, além de familiares e amigos que ajudaram nas buscas.

Claudinei e os amigos costumavam ir ao local para pescar com frequência. “A gente sempre vinha aqui para pescar, sair da cidade, se distrair um pouco, porque lá sempre tem vizinho brigando, som alto”, comentou o amigo.

• BRUNO SILVA

panorama policial

Assalto em Marechal

O vigia de uma mecânica de caminhões localizada às margens da BR-163, em Marechal Cândido Rondon, foi rendido na madrugada de domingo. De acordo com a polícia, quatro homens armados e encapuzados o amarraram com um fio de luz. O vigia permaneceu sob a mira de uma arma enquanto o restante do grupo invadiu a mecânica e arrombou o cofre com barras de ferro, levando R\$ 18 mil em dinheiro.

Desaparecido

O cascavelense Anderson de Oliveira Perini, de 25 anos, estava sendo procurado ontem na Praia de Armação, em Florianópolis (SC), onde desapareceu na tarde de domingo. O grupo estava tirando fotografias sobre uma rocha quando foi atingido inesperadamente por uma onda. Outro rapaz também foi arrastado para o mar, mas foi resgatado já com parada cardiorrespiratória, reanimado e encaminhado em estado grave a uma unidade hospitalar.

Esfaqueado

Adriel Marcelo Schmitt Vieira, de 18 anos, foi vítima de uma tentativa de homicídio na tarde de ontem, em Marechal Cândido Rondon. Ele foi ferido com uma facada no abdômen, atendido pelo Siate e depois hospitalizado. O agressor fugiu imediatamente após o crime, cuja motivação a polícia não soube precisar.

Carbonizados

Um acidente na tarde de domingo na PR-468, entre Mariluz e Umuarama, no Noroeste do Estado, vitimou fatalmente pai e filha de apenas 7 meses. O rapaz, de 20 anos, perdeu o controle do veículo, que bateu em um barranco às margens da rodovia e capotou. Após a colisão, o automóvel explodiu e as duas vítimas morreram carbonizadas. O jovem estava separado da mãe da criança e teria buscado a filha para passear.



Canal I

Substituta de "I Love Paraisópolis" esvazia núcleo funk para evitar repetição

Por: Flávio Ricco

Colaboração: José Carlos Nery

A direção de teledramaturgia da Globo, entenda-se Silvio de Abreu, está tratando com maior a rigor a repetição de abordagens ou situações em suas novelas. É uma preocupação que tem toda razão de ser, para que nunca sequer se aproxime do telespectador a sensação do déjà-vu e ele possa sempre ser surpreendido com cenários e narrativas diferentes. Um exemplo disso é a próxima das

sete, "Totalmente Demais", escrita por Rosane Svartman e Paulo Halm.

A novela iria apostar em um núcleo funk. É isso aí, iria, porque essa tentativa já foi praticamente esvaziada. Os funkeiros, em se tratando desta nova novela, irão aparecer com destaque somente no começo e no fim da trama. Mas bem de levezinho. Entre outros motivos porque em "A Regra do Jogo" isso já existe, nos casos dos personagens do Juliano Cazarré, o Merlô; Letícia Lima, Alisson, e Roberta Rodrigues, a Ninfa.

EXCLUSÃO

Música



Nesta terça-feira em seu canal na internet, Sophia Abrahão vai lançar o clipe da canção "Náufrago", que faz parte do seu primeiro álbum. A produção é do Fernando Zor, que faz dupla com Sorocaba.

bate-rebate

- O programa "O Melhor do Fox Sports", no Fox Sports 2, desde esta segunda-feira passou a ser realizado do Rio de Janeiro...
- Vai ao ar diariamente, 4 da tarde, agora com as apresentações de Letícia Wiermann e Daniela Boaventura.
- Nesta terça tem a volta do "Pé na Cova", depois do "Mr. Brau", na segunda linha de shows da Globo...
- ... É a quarta temporada da série, com Falabella, Marília, Luma Costa e muitos outros.
- Alexandre Avancini, diretor de "Os Dez Mandamentos", só deve voltar ao Brasil no fim de semana...
- Ele acompanha em Los Angeles o trabalho de pós-produção da sequência de abertura do Mar Vermelho.
- Nada oficial ainda, mas da Globo chegam notícias de que já existe um movimento para escalar "O Velho Chico", do Benedito Ruy Barbosa...
- ... Desde a última semana, como se sabe, foi levantada a possibilidade desta novela vir a ser substituída de "A Regra do Jogo" na faixa das 21h...
- ... Tudo caminha para isso.
- Hoje e amanhã, a Band vai transmitir jogos da "Liga dos Campeões"...
- ... Nesta terça, Barcelona e Bayern; na quarta, Malmö x Real Madrid...
- ... Enquanto isso, nada de Esporte Interativo, ou melhor, El Maxx nas grandes operadoras.

c'est fini

A melhor maneira que algumas emissoras encontraram para ocupar espaços ociosos das suas programações e encher a chamada linguça é colocar vídeos da internet no ar. A Bandeirantes tem um, com o duplo título de "Só Risos", só que não há nada de mais sem graça. Espaço em televisão é tão caro, como pode ser tão mal utilizado assim. Então é isso. Mas amanhã tem mais. Tchau!

TV TUDO

PSC

Duca Rachid e Thelma Guedes entregaram sinopse de novela para a faixa das 21h na Globo. É uma trama de suspense, que agora será avaliada pela direção de teledramaturgia. A ordem é evitar problemas de última hora, como os que demurraram "Sagrada Família".

Situação difícil

A direção da Record tem que abrir, e com a maior urgência, uma linha de diálogo com o pessoal do RecNov. Ontem foi outro dia muito difícil, porque há o entendimento que a maioria dos funcionários de lá será dispensada ao final de "Os Dez Mandamentos". E porque também tem gente infiltrada querendo plantar o terror.

Necessidade absoluta

O sucesso de "Os Dez Mandamentos" recomenda um maior cuidado no trato com o seu pessoal. Trabalhar neste clima de insegurança poderá comprometer tudo de bom que a novela vem conquistando. Há muito tempo a Record vinha perseguindo o sucesso que hoje tem nas mãos. Não pode colocar tudo a perder.

Trabalho normal

Ontem todos trabalharam normalmente no RecNov. A novela foi gravada e o programa da Xuxa produzido. Mesmo com um caminhão do Sindicato dos Radialistas na porta o dia inteiro.

Carregado

"Éta Mundo Bom", novela de Walcyr Carrasco que estreia em janeiro no lugar de "Além do Tempo", vai submeter uma boa parte do seu elenco a aulas de prosódia. Tudo porque os seus atores terão um sotaque caipira bem carregado. Em tempo, a cantora e atriz Dhu Moraes também irá integrar o elenco.

Nem bem estreou

Já tem uma confusão muito grande em cima do "Super Extremo", que acabou de estreiar na Rede TV!. O apresentador Fernando Navarro, que casou recentemente, queria uma inserção maior dos locais por onde passou na sua lua de mel. Algo que o diretor Ari Borges não achou conveniente. Tal divergência entre os dois foi parar nas redes sociais.

Reta final

O diretor Vinicius Coimbra pretende finalizar nesta semana toda a parte da minissérie "Ligações Perigosas", da Globo, relativa à locação na Argentina. O elenco da produção, ainda sem data de estreia, reúne nomes como Seltón Mello, Patrícia Pillar, Jesuita Barbosa e Marjorie Estiano, entre outros. O roteiro é de Manuela Dias.

Assim seja

De diversas maneiras, dois ou três integrantes da equipe de esportes da Jovem Pan uns botando a cara e outros se escondendo, contestaram nota desta coluna, dizendo que está tudo maravilhoso por lá. Que bom! Essa é a nossa torcida.

Novo visual

O "Superpop", da Luciana Gimenez na Rede TV!, vai sofrer uma turbinada em toda sua parte visual. Desde cenário, vinhetas... tudo novo a partir da segunda quinzena de outubro. Os tons que irão prevalecer serão o branco e o dourado.

O PROBLEMA EXISTE. O TRATAMENTO, TAMBÉM. ATÉ QUANDO VOCÊ VAI ESPERAR?



Sexo é vida

0800 205 1900

46%* dos homens têm algum grau de disfunção erétil.

SÃO 18 ANOS DE EXPERIÊNCIA ATENDENDO MAIS DE 1 MILHÃO DE HOMENS EM TODO O MUNDO. SIGILO ABSOLUTO.

26%* dos homens têm ejaculação precoce.

Registrou Selo de Qualidade Selo ISO 9001

BOSTON MEDICAL GROUP
LÍDER EM SAÚDE SEXUAL MASCULINA

*The Researcher: São Paulo, 1 de Maio, 1994, 111 2447

#Curti!

"Ser feliz é tão simples, mas tão simples, que todo mundo esqueceu como é"

Coluna
Inside
by Vinicius Bracht Oliveira
inside@oparanat.com.br

f www.facebook.com/insideopr

ig @colunainside



A cascavelense Ana Paula Broeffo esteve em Rio no último sábado, curtindo o show de cantores como Rihanna e Sam Smith

Happy Bday!

Hoje o dia é deles: Nayara Bendo, Silvano Junior, Robson Scheier, Angélica de Araújo, Kelly Andressa, Daniel Macedo, Daniel de Vergennes Junior, Priscilla Vieira, Luciana Montijo, Cassiano Pinheiro e Fabíola Rodrigues. Parabéns, sucesso e muitas felicidades!

Vem aí!

Como já anunciado várias vezes nessa coluna, o top DJ Vintage Culture irá se apresentar em Cascavel no dia 9 de outubro. Será no Ministério Club e os ingressos vips já estão no quinto lote. Não deixe para a última hora. Mais informações (45) 3039-1777.

Aguarde!

Mês de outubro é sempre assim: para celebrar o feriado do dia 12 de outubro, todos os anos em frente à Catedral rola a Festa das Nações. No fim de semana passei por lá e constatei que a montagem das tendas já começou. Agora é só esperar o dia 7 de outubro e comparecer.



Luiz Faller, Adolfo Luiz e Luiz Felipe Consoli na Bielle, by Jackson Gondim



Marcelo Rialto e o comediante Emerson Ceará durante o Ecke Comedy de sexta-feira passada, em flash de Vinicius Bracht Oliveira

Super After!

Depois da concorrida festa Farewell House, que acontecerá neste sábado na mansão da Rua Curitiba 1010, os baladeiros poderão ir à Bielle e curtir o super after que a casa irá promover com o top DJ Junior C. Os DJs locais Less is More e Gra Oliveira também se apresentarão por lá. Mais informações no Facebook da Bielle ou pelo telefone (45) 3223-2463.

Wicked Music!

A noite de 1º de novembro será marcada por um evento que com certeza reunirá uma grande galera da cidade e região. Estou falando do Cascavel Wicked Music, que envolverá música, workshops, cultura, arte, entretenimento e uma superfesta, que já tem confirmada a presença do DJ Alok, o número um do País.

Verdades Secretas!

A novela exibiu seu último capítulo na noite de sexta-feira, mas ainda repercute nas redes sociais. Quem acompanhou boa parte dela pelo app Snapchat do blogueiro Hugo Gloss, comprovou o quão cômico ele foi ao relatar tudo o que acontecia. Isso rendeu a ele o certificado Zerou a Internet. "Certificamos que Hugo Gloss concluiu com louvor o PHD em redes sociais e ganhou nota máxima no quesito maior curtidor e animador dos seguidores de Verdades Secretas", escreveu o diretor Walcyr Carrasco.



Elisa Ferlin Missio curtindo a noite no Ministério Club, em flash de Adriano Camargo

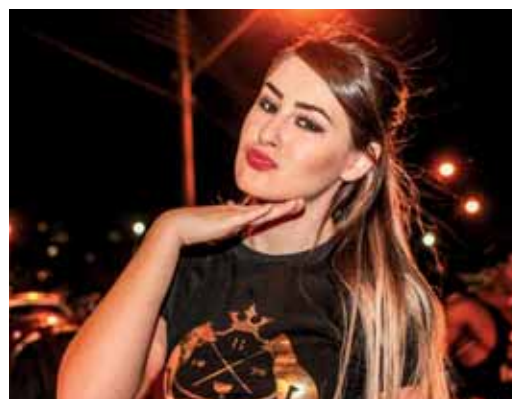

A bela Nayara Fávero fazendo pose para a lente de Andressa Silva

Rose Bracht

social@oparana.com.br

Pérola do dia

"Se quer viver uma vida feliz, amar-se a uma meta, não às pessoas nem às coisas".
Albert Einstein

Infame

As mulheres dizem serem frágeis, mas carregam a bolsa mais pesada que um balde de concreto.



Elisangela e Cleverson Back marcando presença em recente acontecimento social produzido pelo Tuiuti Esporte Clube, em flash de Vinicius Bracht

Mostra de cinema

Entra em cartaz nesta terça-feira a quinta edição da Mostra de Cinema e Direito da OAB Cascavel, com programa de exibições e debates sobre filmes que envolvem o Direito e suas atribuições.

O evento se estenderá até sexta-feira tendo como palcos, respectivamente, a Univel, a OAB, a FAG e a Unioeste. Inscrições podem ser feitas pelo telefone (45) 3224-4896, com Elessandra.

Conexão

O jornalista Clayton Conservani vai fechar, na noite desta terça-feira, a oitava edição do Conexão Empresarial abordando o tema Superação de limites.

Estarão em foco na palestra as aventuras que viveu em todos os cantos do mundo, enfrentando fortes corredeiras ou desafiando o temido Everest.

O evento terá início às 19h30, no Anfiteatro Emir Sfair, no Centro de Convenções e Eventos de Cascavel. Os convites estão esgotados.

Na moda

A consultora de moda, blogueira e modelo Bruna Irber reunirá o mulherio cascavelense esta noite no auditório do JL Shopping para repassar dicas de como compor, de maneira harmoniosa, os looks que são as apostas desta temporada. O workshop terá início às 19 horas e para participar é preciso apenas confirmar presença através do telefone (45) 3037-1010.

Aniversariantes

◆ Miguel de Carvalho, Solange Somavilla, Clécio José Pain, Fabiano Silveira Zatt, Luiz Antonio Lunardi, Vanesa Trezzi, Lourdes Miguelina Brocco, Kátia Rejane Stümer, Idione Pizzato, Patrícia Giacomoni Bravo, Liselete Wasem Bialecki, Nair Bastos, Tábata Soares.

Dia de beleza

Proporcionar momentos de bem estar e autoestima aos pacientes e acompanhantes que estão hospedados no alojamento da Casa de Apoio da Uopecan e que vieram a Cascavel em busca do tratamento oncológico. Esta é a nobre missão do Camarim Bio Extratus - salão de beleza itinerante da marca agendada para esta quarta-feira. O dia de beleza oferece serviços gratuitos de lavagem, hidratação e escova.



A beleza de Dani Estéfany em ensaio assinado por Arivonil Policarpo



Na animada festa que a Sociedade Rural do Oeste do Paraná promoveu sexta-feira no galpão do CTG Estância Colorada, a acadêmica de Direito Ana Laura Casarin Caleiro, eleita Rainha da Expovel 2015, ladeada pelas princesas Francly Heloisa Villwock e Joelma Batista

Ciranda social

Recepcionando numeroso grupo de amigos em sua vivenda e ao sabor de um jantar, Fernando e Luciane Monteiro de Siqueira comemoram hoje o aniversário dele.

◆
A versão para os palcos do espetáculo Minions, com direito a efeitos especiais,

músicas e muita magia será apresentado em Cascavel às 20h desta terça-feira no Centro Cultural Gilberto Mayer. Vale a pena conferir.

◆
Para conhecer a neta Bárbara, filha de Yuri e Cássia Martins de Mattos, Ronaldo e Gisele Martins embarcam hoje rumo a Buenos Aires.

PLASTIVEL
Indústria de Plásticos Cascavel Ltda
Sacos, Sacolas, Filmes Técnicos,
Embalagens Plásticas Personalizadas.
Fone/Fax:
45.3038-4358 / 3035-4360
9969 4414
www.plastivel.com.br
BR 277 KM 596
Cascavel - Paraná

Quality Lavanderia
Mais de 220 lojas no Brasil e no exterior!
prosser em cuidar bem
Nova Quality Lavanderia de Cascavel.
Lave mais por menos!
Conheça os nossos serviços:
Serviço Expresso (auto atendimento)
Limpeza a Seco (peças que exigem tratamentos especiais)
Limpeza a Água (ecologicamente correta)
WET CLEANING
Tel.: (45) 3324-0034
Av. Carlos Gomes, 3241 - Centro - Esquina com a Rua Maranhão (anexo ao posto Ipiranga)

Hoje tem "Os Minions" no Centro Cultural



Cascavel - Eles apareceram pela primeira vez na animação "Meu Malvado Favorito" e o sucesso foi tanto que "Meu Malvado Favorito 2" foi pouco para esses amarelinhos. Eles queriam um filme só para eles. E conseguiram. Em junho deste ano tomaram de assalto as salas de cinema de todo País com seu próprio longa metragem, "Minions", e dominaram as redes sociais graças aos seus fãs, que não são só crianças, mas também marmanhos.

Nesta terça-feira os amarelinhos mais amados do planeta vão invadir Cascavel. É que a ACPT (Associação Centro de Pesquisa Teatral) está trazendo para a cidade o espetáculo "Minions ao Vivo" em única apresentação hoje, às 20h, no Centro Cultural Gilberto Mayer, com o Grupo de Teatral Art e Faces, de São Paulo.

Composto por nove atores e com direção de Rui Menezes, o grupo existe desde 1999. e no palco cascavelense promete apresentar um espetáculo repleto de música, efeitos especiais e muita magia.

De acordo com Rui Menezes, essa adaptação conta com muita interação com o públi-

co. "Com duração de 60 minutos, o roteiro conta a história de vários vilões, como bruxas, vampiros, o jovem Gru e a maior vilã de todos os tempos, Scarlet Overkill, que fará de tudo para roubar a coroa da rainha contando com a atrapalhada ajuda dos valentes heróis Bob, Stuart e Kevin, em um belo espetáculo para toda a família".

INGRESSOS

Os ingressos custam: 1º lote - R\$ 40 (inteiro ou antecipado R\$ 30 promocional ou com bônus recortado encarte jornal **O Paraná**) e R\$ 20 (meio); 2º lote - 50 (inteiro ou antecipado R\$ 40 promocional ou com bônus recortado encarte jornal **O Paraná**) e 25 (meio).

Mais informações pelo telefone 9961-2700 / 9912-3780 / 9838-7176.

GANHADORES DE INGRESSOS

Em sorteio realizado ontem entre leitores que enviaram e-mails para os jornais **O Paraná** e **Hoje** foram conhecidos os ganhadores de dez ingressos para o espetáculo "Minions A Vivo", que devem ser retirados das 8h às 12h e das 13h30 às 18h de hoje na nossa portaria. Os contemplados são: Nicole de Oliveira Martins (final fone 9113), Mariza de Oliveira Mattos (final fone 5298), Jeferson Mattos dos Santos (final fone 5298), Gabriel José Bueno (final fone 2856), José Carlos Pereira Pinto (final fone 0142), Marcelo Geovani Marins (final fone 5696), Lennon dos Santos Coelho da Silva (final fone 9782), Gustavo Dode (final fone 3333), Julia Dresch Dode (final fone 8983) e João Pedro Zavadski (final fone 5273).

Dicas

O que você precisa saber sobre perfumes

Qual ingrediente é mais sexy? Como fazer o perfume durar mais? Maurice Rocel, perfumista francês que cria fragrâncias para marcas como Hermès, Gucci e Armani, dá uma aula sobre o assunto. (M de Mulher)

Femme Fatale

"O âmbar é, sem dúvida, o ingrediente mais sexy da perfumaria. É uma nota adocicada, proveniente de uma resina que deixa a fragrância mais envolvente. Aquece o toque e traz sensualidade e sofisticação".

Impressão única

"As fragrâncias mudam de aroma de pessoa para pessoa, pois cada pele tem uma característica diferente. Isso é resultado da alimentação, do clima e até dos hábitos de vida de cada um".

Inverno ou verão?

"Durante o verão, o melhor é optar por fórmulas mais refrescantes, com flores delicadas e frutas. No inverno, fragrâncias mais pronunciadas, como âmbar, baunilha e patchuli, são muito bem-vindas".

No lugar certo

"Os locais mais indicados para aplicar o perfume são os pontos de maior pulsação do corpo, como pulsos, colo, nuca e atrás dos joelhos. Outra dica é borifar um pouco da fragrância no ar e passar pela bruma, assim cabelos e roupas também receberão algumas gotículas".



Invista certo

"Por mais que as pessoas pensem que não, o mundo da perfumaria também segue tendências, assim como o mundo da moda. Nos próximos dois anos, três tipos de combinações devem ser destaque. As fragrâncias adictive são o primeiro exemplo. Com notas de frutas, doces e gulseimas, elas pretendem resgatar as memórias da infância. Frutas vermelhas, íris e amêndoas se encaixam nessa categoria. Outra tendência que deve aparecer com bastante força é a das fragrâncias retrô, que proporcionam um resgate à essência da perfumaria. Essa característica está presente em fórmulas que destacam as notas superclássicas de rosas, tuberosas e violetas. Por último, as fragrâncias amadeiradas, que são supersexy, têm tudo para voltar a fazer grande sucesso. Vale enfatizar o toque delicado de algumas madeiras conhecidas como cremosas, como sândalo e madeira de cashmere. Outras madeiras que vão fazer sucesso são as que remetem ao lado exótico do Oriente Médio".

Duração extra

"Manter a pele hidratada melhora a fixação da fragrância. Além disso, o ideal é investir em hidratantes corporais, desodorantes e óleos de banho que tenham o mesmo cheiro do perfume, assim você potencializa o efeito".

horóscopo

ÁRIES

Dia em que há uma tendência ao exagero, a ver o que você quer ver, nativo de Áries. Cuidado com o excesso de idealização e com negligências emocionais e espirituais.

TOURO

Possibilidade de conflitos envolvendo amigos, grupos ou empresas, taurino. Evite exageros que tenham reflexos sobre as finanças. Mantenha a sua prudência habitual. Mas não gaste ou invista em demasia.

GÊMEOS

Há uma tendência a excessos que podem se refletir sobre questões pessoais e profissionais. Atenção com a ansiedade que pode levar erros. Respire fundo. Não se perca em exageros.

CÂNCER

Cuidado com exageros que comprometam seu equilíbrio emocional. Visões do futuro. Conflito entre razão e emoção. Observe os sinais e o sentido espiritual dos acontecimentos.

LEÃO

Tendência à ansiedade e aos excessos pode lhe comprometer emocional e financeiramente. Atenção, pois pode hoje superestimar as situações e acabar se prejudicando.

VIRGEM

Dia que pode evidenciar dificuldades domésticas, emocionais e nos relacionamentos. Você espera muito das pessoas e elas talvez não correspondam as suas expectativas.

LIBRA

Excessos podem levar a um esgotamento físico ou mental, nativo de Libra. Atenção com a tendência a enxergar as coisas sob um prisma dogmático ou exagerado.

ESCORPIÃO

Afeto e sexualidade são temas importantes, mas pode haver uma visão distorcida. Dia em que tende a estar ansioso. Tende a esperar muito dos outros. Evite excessos.

SAGITÁRIO

Dia ansioso. Você tende a cometer erros de julgamento nas questões emocionais e nos relacionamentos. Perceba a diferença entre aquilo que espera dos outros e como as coisas realmente são.

CAPRICÓRNIO

Nem tudo é passível de explicação racional. Enxergue mais longe, capricorniano. Evite atitudes baseadas na ansiedade, que não são boas conselheiras. Astral agitado.

AQUÁRIO

A ansiedade pode levar a erros de avaliação. Fome emocional mais longe, capricorniano. Dia em que pode ter ideias interessantes, que aproximem a mente do coração. Saídas criativas.

PEIXES

Evite decisões precipitadas. Deve ser flexível para se abrir a possibilidades mais abrangentes e expansivas. Deve evitar a tendência a agir com base no que imagina ou idealiza, cometendo exageros.

SALMO DO DIA

Com a tuba e a trombeta elevai aclamações na presença do Senhor rei. Estruja o mar e tudo o que contém, o globo inteiro e os que nele habitam. Que os rios aplaudam, que as montanhas exultem em brados de alegria diante do Senhor que chega, porque ele vem para governar a terra. Ele governará a terra com justiça, e os povos com equidade. (Salmo 97; vers. 6 a 9)



Hamilton iguala-se a Senna

O inglês Lewis Hamilton, da Mercedes, venceu o GP do Japão, disputado domingo, e é mais uma igualar-se a Ayrton Senna, com 41 vitórias na Fórmula 1. O outro é Sebastian Vettel, que havia vencido o GP de Cingapura, na semana anterior. Nico Rosberg foi o segundo no Japão e Vettel o terceiro.

Brasileiros vão mal

Os Felipes (Massa e Nasr), representantes do Brasil na Fórmula 1, não foram bem no GP do Japão. Massa levou um toque de Daniel Ricciardo logo na largada e teve o pneu dianteiro direito de sua Williams furado, o que o obrigou a parar nos Box e retornar no fim do pelotão, por isso terminou em 17°. Já Nasr abandonou a duas voltas do fim.

Kart

O local do Campeonato Brasileiro de Kart do próximo ano será definido no dia 17 de outubro, em Minas Gerais. É praticamente certo que a competição será em Cascavel.

Lorenzo Massaro é uma das revelações do Metropolitano

Não se pode dizer que a primeira temporada de Lorenzo Massaro no automobilismo tenha sido monótona, pelo contrário. Ela foi cercada de emoções. Logo na primeira etapa do Campeonato Metropolitano de Marcas de Cascavel ele capotou e, para garantir presença na prova, correu em dupla com Caio Carvalho. O que alguns acharam que seria o fim de uma carreira que só estava começando virou fator de motivação e Lorenzo chegou ao fim do campeonato como destaque entre os estreantes e considerado uma das revelações do ano.

Com o decorrer do campeonato, os resultados foram acontecendo e sua pilotagem foi melhorando. O maior crescimento veio a partir do momento em que Lorenzo passou a contar com a assessoria técnica do piloto Cleves Formentão. Correndo em dupla, começou a beliscar bons resultados e chegou a comemorar uma vitória na

categoria Marcas N na última etapa da temporada, realizada no último dia 6, no Autódromo Zilmar Beux.

“Melhoramos muito na segunda parte do campeonato, quando passamos a frequentar o pódio. Fomos segundo na penúltima etapa e ganhamos a última. Estou contente com a evolução”, comenta o jovem piloto.

Édson Massaro, pai, chefe da equipe e principal incentivador de Lorenzo, irradia alegria ao falar da evolução do filho, destacando que no início da temporada o preparador e amigo Julio Faoro comentou que até o fim do ano o Lorenzo estaria tocando o melhor que o pai, e isto realmente aconteceu. “Para minha felicidade, o Lorenzo

já demonstrou que tem talento para ser um grande piloto. A partir de agora é seguir a evolução normal e trabalhar muito”, frisa Édson Massaro.

CASCVEL DE OURO

Lorenzo já está pronto para disputar a Cascavel de Ouro, marcada para 25 de outubro, em parceria com Cleves Formentão. Até a semana da prova os dois vão decidir se irão correr a categoria N ou a B. “Vai depender do número de inscritos da N. Se forem poucos, vamos com o carro da B na expectativa de fazer uma boa prova”, finaliza Lorenzo.

Lorenzo (no meio) conta com o apoio do pai Édson e a assessoria técnica de Cleves Formentão



DISK ÁGUA
(45) 3226 0544

Todas as marcas Nacionais e Importadas
(45) 3225-7064
R. Francisco I. Fernandes, 149
Cataratas - Cascavel - PR
injediesel@injediesel.com
www.injediesel.com

Imagiologia Odontológica
Serviço de Radiologia Tomografia Computadorizada Documentação Odontológica
Rua Antônia nº 1871 - Cascavel PR
45 3224 5662
www.panoramicaodontologica.com.br

Rodizio todos os dias!
Delivery (45) 3306-3306
Rua Fortaleza, 3.429
(meia quadra da Bartira)
Cascavel - PR

JACK'S
Lavaagem, Polimento, Manutenção e Troca de Óleo (motos)
Fone: (45)3037-3902 e (45) 9960-4743
Rua Rio de Janeiro, 1677 - Cascavel - PR

Bittencourt vai ao pódio em Goiânia

O cascavelense Lucas Bittencourt foi um dos destaques da sexta etapa do Moto 1000 GP, disputada domingo, em Goiânia. Ele conquistou o terceiro lugar na categoria GP 600, depois de ter largado na mesma posição.

A vitória foi do paulista Eric Granado, com uma Honda. Matheus Oliveira, também de São Paulo, com uma Kawasaki, foi o segundo. Bittencourt também correu com uma Kawasaki e ficou a 26s197 do vencedor.

Com o terceiro lugar em Goiânia, Bittencourt subiu para a sexta colocação na classificação do campeonato, com 53 pontos. O líder é Eric Granado, com 161.



Lucas Bittencourt comemora o terceiro lugar no forte calor de Goiânia

Augusto Farfus

Na reta final do DTM, a segunda corrida da etapa de Nürburgring, foi realizada domingo, um dia nublado e de baixas temperaturas no tradicional circuito alemão. O brasileiro Augusto Farfus completou as 43 voltas da prova na 8ª posição, resultado importante para a BMW, que manteve a liderança no Campeonato dos Construtores com uma vantagem de 51 pontos para a Mercedes-Benz, faltando apenas uma rodada dupla para o fim da temporada. A etapa final do DTM está marcada para Hockenheim, de 16 a 18 de outubro.

Marcas

A etapa final do Campeonato Paranaense de Marcas será disputada nos dias 10 e 11 de outubro, em Curitiba.

Inspeção Veicular de Cascavel
Fone: (45) 3326-9303
Av: Tancredo Neves, 2608
Cascavel - PR

FOLHA VERDE
Fone: (45) 3224-3435
melmate@uol.com.br

KARTÓDROMO DELCI DAMIAN
Uma homenagem a quem dedicou a vida ao esporte.

CASA WIRELESS
DISTRIBUIDOR AUTORIZADO
AMERICA - AMERICA BOM Shopping Vendimia, 3º Piso
www.casawireless.com.br

ABRAPLAC
MARCENEIRO, CONHEÇA NOSSOS PRODUTOS
www.abraplac.com.br

Champions das Américas

A ideia do empresário italiano Riccardo Silva de criar a "Champions League das Américas" começa a ganhar força. O Flamengo confirmou que foi convidado a participar do torneio, que ainda não tem data marcada para ser lançado. A intenção de Riccardo é criar uma liga com 64 clubes e disputada pelas três partes do continente, movimentando algo em torno de R\$ 2 bilhões.

E agora, Platini?

O jornal inglês "The Telegraph" noticiou domingo que o presidente da Uefa, Michel Platini, desistiu de disputar a presidência da Fifa com Joseph Blatter, em maio passado, após receber cerca de R\$ 8 milhões do suíço. Sem a presença de seu maior adversário e apenas com o príncipe jordaniano Ali Bin Al Hussein como concorrente, Blatter ficou com o caminho livre para ser reeleito para o quinto mandato, mas dias depois renunciou ao cargo e convocou novas eleições para fevereiro próximo.

Taça FPF

Fator casa é o trunfo do Toledo contra o Coritiba

Toledo – A Taça FPF, competição sub-23 criada este ano em substituição aos campeonatos estaduais das categorias sub-18 e sub-20, definiu os semifinalistas no fim de semana, após os jogos de volta das quartas de final. Toledo, Coritiba, Maringá e Cianorte seguem na disputa pelo título e, consequentemente, por uma vaga na Série D do Campeonato Brasileiro 2016.

Para avançar à semifinal, o time toledano, melhor da primeira fase e único invicto no certame, venceu o Andraus por 2 a 1 diante de sua torcida no Estádio 14 de De-

zembro, depois de um empate sem gols no jogo de ida, em Campo Largo.

O fator casa, aliás, é o trunfo do Porco para enfrentar agora o Coritiba, que se classificou com uma vitória por 3 a 1 em casa sobre o Paranaíba, depois de ter vencido o jogo de ida por 2 a 0.

O Toledo ostenta 100% de aproveitamento em cinco jogos como mandante na Taça FPF, número que contrasta com a campanha em casa na Segunda Divisão do Paranaense, encerrada em junho e na qual a equipe conseguiu o acesso com apenas uma vitória

em casa – foram outros cinco triunfos fora em 14 jogos pela competição.

Contra o Coritiba, a definição da vaga na semifinal será em Toledo, na semana que vem. Antes, as equipes

medirão forças na capital do Estado, onde o Porco atuou na primeira rodada da Taça FPF e arrancou um empate depois de estar perdendo por 2 a 0 até os 42 minutos do segundo tempo.

MARINGÁ X CIANORTE

A outra semifinal da Taça FPF será entre Maringá e Cianorte. O time maringense, que decidirá a vaga em casa, despachou o Paraná Clube com um empate sem gols, depois de ter vencido por 4 a 0 o jogo de ida, em Curitiba. Já o Leão do Vale eliminou o Atlético-PR com um empate por 1 a 1 na capital do Estado, depois de ter vencido em casa por 3 a 0.

Palotina já aponta primeiros campeões dos Jogos Abertos



O título feminino do handebol de areia foi decidido no set de desempate

Palotina - As disputas da fase final da Divisão B da 58ª edição dos Jogos Abertos do Paraná seguem movimentando atletas em Palotina e Maripá. A competição, que segue até quinta-feira, começou a semana com os campeões do kickboxing e do handebol de areia definidos.

Na modalidade coletiva, a cidade litorânea de Paranaguá conquistou o bicampeonato com dobradinha em Palotina. As parnanguaras levaram o título após vencer Cascavel por 2 sets a 1 no shoot out (um contra o goleiro). No masculino, a vitória veio diante de Marialva, por 2 a 0. O terceiro lugar ficou com Antonina e Marechal Cândido

Rondon nos naipes masculino e feminino, respectivamente.

No kickboxing, o título no naipes feminino foi para Santa Helena, com Ponta Grossa em segundo e Irati em terceiro. Já o troféu de campeão do naipes masculino ficou em Palotina mesmo. A equipe anfitriã deixou Maringá em segundo e Arapongas em terceiro para faturar o primeiro título da competição.

MARATONA | Quenianos dominam pódio



Os atletas quenianos dominaram o pódio da 8ª Maratona Internacional de Foz do Iguaçu Sesc/PR. Com o tempo de 2h21, Elijah Kipkemel Kemboi (foto) venceu no naipes masculino, ao passo que Jackyline Chemwek Rionoripo, em 2h51, venceu no feminino. Os brasileiros Luis Paulo da Silva Antunes (2h22) e Edson Amaro Arruda dos Santos (2h23) completaram o pódio masculino. Dentre as mulheres, os troféus de segundo e terceiro lugares também foram para o Quênia, com Nelly Jepkury (2h54) e Agnes Jeruto Kiprotchi (2h55).

panorama esportivo

Série C I

Pela Série C do Brasileiro, o Londrina confirmou a primeira colocação do Grupo B com vitória por 1 a 0 sobre o Madureira, no Rio de Janeiro. Agora o Tubarão está a dois jogos de garantir o acesso à Série B. Os próximos confrontos serão contra o Confiança, que terminou em quarto lugar no Grupo A. O jogo de ida das quartas de final será em Sergipe e o de volta em Londrina. Quem avançar estará garantido na Segunda Divisão do Brasileiro em 2016.

Série C II

Além do Londrina, Portuguesa, Tupi e Brasil de Pelotas seguem na competição. Já o Guarani ficou de fora. A vitória por 5 a 3 sobre o Caxias fez o Bugre chegar aos 29 pontos, mesmo número do time de Pelotas, mas ficou de fora pelo saldo de gols: 6 contra 10 dos gaúchos. Com a eliminação, o técnico Pintado deixou a equipe e o Guarani disputará a Terceira Divisão nacional em 2016 pelo quarto ano seguido.

Série D

O Operário largou na frente da Campinense no jogo de ida das oitavas de final da Série D do Brasileiro. Com a vitória por 1 a 0 no jogo de ida, em Ponta Grossa, o Fantasma poderá empatar o jogo de volta, na Paraíba. O segundo confronto será domingo, em Campina Grande (PB).

A três jogos

A exemplo do primeiro jogo entre as equipes na Chave Prata, o Toledo Futsal buscou o empate por 2 a 2 com o Colégio Londrinense após estar perdendo por 2 a 0, no fim de semana. Com o resultado, a equipe de Londrina se garantiu na semifinal como melhor da fase classificatória, ao passo que o time toledano terá de confirmar a vice-liderança na última rodada, quando visitará o terceiro colocado Siqueira Campos. O Toledo já está garantido na semi e em contagem regressiva para garantir o acesso à Chave Ouro. Só faltam três jogos.

Bradesco **LEILÃO PRESENCIAL E "ON-LINE" DE CASA - CASCAVEL/PR** **ZUKERMAN LEILÕES**

1º Leilão: Dia 13/10/2015, às 11h00 **2º Leilão: Dia 23/10/2015, às 11h00**

EDITAL DE LEILÃO PRESENCIAL E ON-LINE - Fabio Zukerman, Leiloeiro Oficial inscrito na JUCESP sob nº 719, faz saber, através do presente Edital, que devidamente autorizado pelo Banco Bradesco S/A, inscrito no CNPJ sob nº 60.746.948/0001-12, promoverá a venda em Leilão (1º ou 2º) do imóvel abaixo descrito, nas datas, hora e local infracitados, na forma da Lei 9.514/97. Local da realização dos leilões presenciais e on-line: Escritório do leiloeiro à Avenida Angélica nº 1.996, 3º andar, em São Paulo-SP. **Localização do imóvel: Cascavel-PR, Loteamento São Carlos, Rua Paranaguá, 2.976 (lt. 19 da qd. 01), Casa. Áreas totais: terr. 600m² e constr. 149m² (lançada no IPTU 156m²). Matr. 20.257 do 3º RI local. Obs.: Regularização e encargos da divergência da área construída que vier a ser apurada no local, com a lançada no IPTU e averbada no RI, bem como a averbação da numeração predial, correrão por conta do comprador. Ocupada: (A). **1º Leilão: 13/10/2015, às 11h. Lance mínimo: R\$ 419.147,00. 2º Leilão: 23/10/2015, às 11h. Lance mínimo: R\$ 233.862,00 (caso não seja arrematado no 1º leilão). Condição de pagamento:** à vista, mais comissão de 5% ao Leiloeiro. Da participação on-line: O interessado deverá efetuar o cadastramento prévio perante o Leiloeiro, com até 1 hora de antecedência ao evento. **Informações: (11) 2184-0900 ou e-mail: contato@zukerman.com.br - Os interessados devem consultar o edital completo disponível nos sites: www.bradesco.com.br e www.zukerman.com.br****

Brasileirão

Corinthians dispara e já tem 93% de chance de ser campeão

Rio de Janeiro - Com dez rodadas para o fim da Série A Campeonato Brasileiro, as equipes começam a fazer as contas para atingir seus objetivos. De acordo com o site "Chance de Gol", a disputa pelo título está quase definida. Os números apontam favoritismo total do Corinthians, que tem 93% de chance de ser campeão contra 4% do vice-líder Atlético-MG.

Já a disputa pelo G-4 é mais apertada, com destaque para o Flamengo. O rubro-negro não vence há três rodadas e vê as suas chances de atingir tal objetivo dimi-

nuírem. Na sétima colocação, o time de Oswaldo de Oliveira tem apenas 1,9% de chance de terminar entre os quatro primeiros. As melhores chances são para Corinthians (99,97%), Atlético-MG (93%), Grêmio (91,8%), Palmeiras (57,2%), Santos (37,1%) e São Paulo (15,7%). Já o Internacional tem 1,6% e fecha a lista de quem tem mais de um por cento de possibilidade de terminar no G-4.

REBAIXAMENTO

Na zona de rebaixamento, a disputa também é acirrada. O Vasco contabiliza cinco par-

tidas de invencibilidade, tendo vencido quatro e empatado uma. Apesar do bom momento, é o time que tem a maior possibilidade de cair para a Segunda Divisão atualmente, com 96,3% de chances. Joinville (95,7%), Figueirense (75,8%) e Avaí (43,2%)

aparecem em situação um pouco melhor. Já os paranaenses Coritiba (20,9%) e Atlético (1,4%) têm menos chances de rebaixamento, o mesmo ocorrendo com Chapecoense (36%), Goiás (28,7%), Fluminense (0,9%) e Cruzeiro (0,8%).

O QUE FALTA

Virtual campeão brasileiro pelos sites de estatísticas, o técnico Tite faz as contas. De acordo com o treinador, o Corinthians precisa de cinco a sete vitórias para comemorar o título. Os últimos adversários serão, pela ordem, Ponte Preta (fora), Goiás (casa), Atlético-PR (fora), Flamengo (casa), Atlético-MG (fora), Coritiba (casa), Vasco (fora), São Paulo (casa), Sport (fora) e Avaí (casa).

SÉRIE A										
Time	P	J	V	E	D	GP	GC	SG		
1º Corinthians	60	28	18	6	4	48	22	26		
2º Atlético-MG	53	28	16	5	7	48	30	18		
3º Grêmio	51	28	15	6	7	42	26	16		
4º Palmeiras	45	28	13	6	9	49	31	18		
5º Santos	43	28	12	7	9	46	34	12		
6º São Paulo	43	28	12	7	9	35	30	5		
7º Flamengo	41	28	13	2	13	37	39	-2		
8º Internacional	41	28	11	8	9	28	31	-3		
9º Ponte Preta	40	28	9	10	9	32	31	1		
10º Sport	40	28	9	13	6	39	29	10		
11º Atlético-PR	38	28	11	5	12	30	32	-2		
12º Fluminense	37	28	11	4	13	30	36	-6		
13º Cruzeiro	36	28	10	6	12	29	28	1		
14º Coritiba	33	28	8	9	11	21	27	-6		
15º Avaí	32	28	9	5	14	29	45	-16		
16º Goiás	31	28	8	7	13	27	27	0		
17º Chapecoense	31	28	7	7	14	20	32	-12		
18º Figueirense	28	28	7	7	14	25	42	-17		
19º Vasco	26	28	5	5	18	47	47	-29		
20º Joinville	24	28	5	9	14	20	34	-14		

28ª RODADA		
Fluminense	2x0	Goiás
Grêmio	3x1	Avaí
Santos	3x1	Internacional
Atlético-PR	1x2	Ponte Preta
São Paulo	1x1	Palmeiras
Flamengo	1x2	Vasco
Figueirense	1x3	Corinthians
Joinville	2x2	Atlético-MG
Cruzeiro	2x0	Coritiba
Sport	3x0	Chapecoense

29ª RODADA			
Sábado			
18h30	Internacional	x	Sport
18h30	Coritiba	x	Atlético-MG
21h	São Paulo	x	Atlético-PR
Domingo			
11h	Flamengo	x	Joinville
11h	Avaí	x	Vasco
11h	Santos	x	Fluminense
16h	Ponte Preta	x	Corinthians
16h	Cruzeiro	x	Grêmio
16h	Goiás	x	Figueirense
18h30	Chapecoense	x	Palmeiras

SÉRIE B										
Time	P	J	V	E	D	GP	GC	SG		
1º Botafogo	55	28	15	7	5	45	21	25		
2º Vitória	49	28	14	7	7	43	27	16		
3º Paysandu	47	28	14	5	9	36	28	8		
4º Bahia	47	28	12	11	5	41	28	12		
5º América-MG	45	28	13	6	9	38	28	9		
6º Santa Cruz	45	28	13	6	9	41	33	8		
7º Sampaio Corrêa	45	28	12	9	7	36	28	8		
8º Náutico	43	28	12	7	9	34	31	3		
9º Bragantino	42	28	13	3	12	41	41	0		
10º Luverdense	39	28	10	9	9	33	28	5		
11º CRB	37	28	10	7	11	30	30	0		
12º Paraná	36	28	10	6	12	32	34	-2		
13º Criciúma	35	28	8	11	9	26	33	-7		
14º Atlético-GO	35	28	8	11	9	24	31	-7		
15º Oeste	34	28	8	10	10	28	33	-5		
16º Macaé	31	28	7	10	11	35	40	-5		
17º Ceará	28	28	5	8	15	29	43	-14		
18º Boa Esporte	23	28	5	8	15	22	37	-15		
19º ABC	23	28	4	11	13	27	43	-16		
20º Mogi Mirim	22	28	4	10	14	28	49	-21		

28ª RODADA		
Botafogo	2x1	Macaé
Bragantino	2x1	Boa Esporte
América-MG	2x1	Criciúma
Vitória	3x1	Paysandu
Sampaio Corrêa	0x0	Santa Cruz
Náutico	3x0	ABC
Ceará	1x1	Oeste
CRB	2x1	Mogi Mirim
Paraná Clube	1x2	Atlético-GO
Luverdense	2x2	Bahia

29ª RODADA			
Hoje			
21h	Santa Cruz	x	Bragantino
21h	Ceará	x	Luverdense
Sexta-feira			
19h30	Criciúma	x	Paraná
21h	Sampaio Corrêa	x	Botafogo
Sábado			
16h30	Bahia	x	Vitória
16h30	Macaé	x	ABC
16h30	Boa Esporte	x	CRB
16h30	Atlético-GO	x	Paysandu
16h30	Oeste	x	Náutico
21h	Mogi Mirim	x	América-MG

Barça | Neymar tenta assumir protagonismo



A Liga dos Campeões da Europa terá sua segunda rodada da fase de grupos nesta semana. Hoje, às 15h45 (de Brasília), o Barcelona enfrenta o Bayer Leverkusen, no Camp Nou. O Barça vem de empate com a Roma (1 a 1) e o Leverkusen de vitória sobre o Bate Borisov (4 a 1). No último confronto entre as equipes, o time espanhol goleou o rival por 7 a 1, com cinco gols de Messi, que, lesionado, não joga hoje. Com isso, a esperança dos espanhóis ficará depositada em Neymar. Será o segundo duelo do brasileiro contra um time alemão. O primeiro foi o Bayern de Munique, nas duas partidas da final da última Liga dos Campeões. Todas as vezes que ele enfrentou equipes alemãs, Neymar marcou um gol, incluindo um amistoso contra a seleção daquele país.

Milton Mendes

A queda de Milton Mendes do comando do Atlético-PR derrubou também o treinador que era o quarto na lista dos com maior tempo em atividade dentre as equipes da Série A. Ele só perdia para Tite (Corinthians), Levir Culpi (Atlético-MG) e Gilson Kleina (Avaí), mas não aguentou a quarta derrota seguida e seis partidas sem vencer pelo Brasileiro, depois de chegar a liderar o campeonato. Milton Mendes havia assumido o Furação na reta final do Paranaense, em maio, e deixou a equipe com 51,9% de aproveitamento em 34 partidas (16 vitórias, cinco empates e 13 derrotas). A lista de nomes especulados tem Ricardinho, Vinicius Eutrópio, Marquinhos Santos e Celso Roth.

Fernando Diniz

Quem também perdeu o cargo no fim de semana foi o técnico Fernando Diniz, demitido após a derrota do Paraná Clube para o Atlético-GO, pela Série B. Diniz comandou a equipe em 17 partidas, com sete vitórias, três empates e sete derrotas. Além dele, o preparador físico Wagner Bertelli também deixou o clube. Por enquanto, a equipe será comandada pelo ex-jogador paranista Fernando Miguel.

Dupla Grenal

Douglas e Marcelo Oliveira voltaram aos treinamentos normais no Grêmio. A dupla deverá retomar a titularidade no duelo de amanhã contra o Fluminense, pela Copa do Brasil. Já Maicon deverá ficar de fora. No Internacional, que desafiará o Palmeiras nesta quarta-feira, Alex e Rodrigo Dourado deverão voltar ao time.

TOGAM NOTE

SÉRIE B

21h Santa Cruz x Bragantino
21h Ceará x Luverdense

FRANCÊS

18h30 Lille x Nantes

LIGADOS CAMPEÕES

15h45 Bate Borisov x Roma
15h45 Barcelona x Bayer Leverkusen
15h45 Arsenal x Olympiacos
15h45 B. de Munique x Dinamo Zagreb
15h45 Porto x Chelsea
15h45 Maccabi Tel Aviv x Dynamo Kiev
15h45 Lyon x Valencia
15h45 Zenit x Gent

COPA SUL-AMERICANA

15h Sportivo Luqueño x D. Tolima
21h Ind. Santa Fe x Emelec

Você e o Jornal de Fato: a integração perfeita!

Paraná Jornal de Fato

www.oparana.com.br

facebook.com/jornalParana

twitter.com/jornalParana

oparana@oparana.com.br

PREVISÃO DO TEMPO

CASCATEL

Terça 28/09/2015: Pancadas de chuva isoladas à tarde

Quarta 29/09/2015: Pancadas de chuva e trovoadas

Quinta 30/09/2015: Parcialmente nublado com chuvas e trovoadas entre a tarde e a noite

Mapa de temperatura:

- Maringá: max 29, min 16
- Londrina: max 28, min 16
- Cascavel: max 26, min 12
- Foz de Iguaçu: max 28, min 14
- Curitiba: max 25, min 13
- Paranaguá: max 23, min 17

20/10-18h31, 27/10-10h05, 04/10-18h06, 12/10-21h05

Loterias CAIXA

FEDERAL 5009

1º prêmio: 72.144
2º prêmio: 49.251
3º prêmio: 51.791
4º prêmio: 61.208
5º prêmio: 97.887

DUPLA SENA 1423

1ª sorteio: 12 13 21 23 28 43
2ª sorteio: 02 10 17 39 47 49

LOTOMANIA 1593

10 12 18 21 32 36 37
45 46 60 62 65 66
70 71 73 77 83 88 98

QUINA 3895

05 06 47 55 66

LOTOFÁCIL 1264

01 04 05 08 10 11
12 14 17 18 21

TIMEMANIA 782

10 13 22 35
39 56 60

09 13 18 47 52 60 22 23 24 25

TIME DO NÁUTICO PE

Pesquisa no Paraná

Rede vai impulsionar o agronegócio

Curitiba - O governador Beto Richa assinou ontem, em evento no Palácio Iguaçu, decreto que cria a Rede Paranaense de Agropesquisa e Formação Aplicada, que vai incentivar a inovação e a pesquisa científica e tecnológica para o agronegócio no Estado. A rede vai permitir a integração entre universidades e o setor produtivo na busca de soluções para problemas e para o desenvolvimento da atividade agropecuária paranaense. O

Paraná é o segundo maior produtor de grãos do País e o maior no abate de animais para produção de carne.

“É uma alegria acolher essa proposta que nos foi apresentada pelo setor produtivo e que reputamos ser de muito valor para os interesses do Estado do Paraná. É voltada para a pesquisa, o desenvolvimento econômico, o fortalecimento e a ampliação da produtividade, das riquezas que vêm do campo”, disse

o governador Beto Richa.

De acordo com secretário da Agricultura e do Abastecimento, Norberto Ortigara, a ideia é aproveitar o conhecimento acumulado nas universidades e também das instituições privadas e estaduais de pesquisa para superar problemas de curto prazo do agronegócio, como o uso da água, de conservação do solo e de bem-estar animal.

A coordenação da rede será exercida em conjunto

pelas secretarias da Agricultura e do Abastecimento e da Ciência, Tecnologia e Ensino Superior.

Os recursos financeiros para bancar os projetos ainda não foram definidos, mas parte virá do Fundo Constitucional de Ciência e Tecnologia e da iniciativa privada. As instituições interessadas vão se habilitar e serão financiadas com recursos do programa Paraná Inovador e do Fundo Paraná, da Secretaria

da Ciência, Tecnologia e Ensino Superior.

Os volumes serão definidos por um comitê gestor que vai determinar as áreas prioritárias para desenvolvimento do agronegócio. O comitê é composto por integrantes da Faep (Federação da Agricultura do Estado do Paraná), Ocepar (Organização das Cooperativas do Estado do Paraná) e pela Fetaep (Federação dos Trabalhadores na Agricultura do Estado do Paraná).

Em um ano, energia elétrica aumentou 54%

São Paulo - Em apenas um ano, o preço da energia elétrica subiu 53,95% para os consumidores brasileiros. Essa foi a média apurada pelo IPCA-15 (Índice de Preços ao Consumidor Amplo-15) no intervalo de 12 meses encerrado em meados de setembro. O reajuste ficou muito acima da inflação média do período, de 9,57%, segundo o IBGE.

O principal motivo para o forte aumento é o uso intensivo de termelétricas para poupar os reservatórios das

hidrelétricas, que, com a seca, atingiram níveis críticos.

As usinas térmicas foram acionadas no último trimestre de 2012 – logo após a presidente Dilma Rousseff anunciar uma queda média de 20% nas tarifas – e muitas continuam funcionando até agora.

Como os paranaenses bem sabem, em alguns lugares o aumento da conta de luz foi ainda maior. Os dados são do IBGE e se referem aos preços em capitais e regiões metropolitanas.

Confira abaixo as cidades onde a tarifa subiu mais nos últimos 12 meses. Os dados são do IBGE e se referem aos preços em capitais e regiões metropolitanas.

1 - Curitiba.....	69,35%
2 - São Paulo.....	69,21%
3 - Goiânia.....	65,00%
4 - Porto Alegre.....	59,33%
5 - Brasília.....	59,14%
6 - Rio de Janeiro.....	55,72%
7 - Belo Horizonte.....	47,99%
8 - Fortaleza.....	38,25%
9 - Salvador.....	27,77%
10 - Recife.....	22,12%
11 - Belém.....	13,18%

Governo vai acabar com o Farmácia Popular em 2016

Cascavel - O aperto nas contas vai atingir em cheio um dos programas prediletos da classe média na área de saúde, o Aqui Tem Farmácia Popular. A proposta orçamentária para 2016 encaminhada para o Congresso prevê repasse zero para a ação, que neste ano receberá R\$ 578 milhões.

Criado em 2006, o programa permite a compra em farmácias credenciadas pelo go-

verno de medicamentos para rinite, colesterol, mal de Parkinson, glaucoma, osteoporose, anticoncepcionais e fraldas geriátricas. Os descontos chegam a 90%. Com a redução a zero dos recursos, na prática essa política deixa de existir.

Pela proposta encaminhada pelo governo ao Congresso, ficam mantidos o braço do programa chamado de Saúde Não Tem Preço.



ESSA É PARA QUEM QUER SE LIVRAR DE DÍVIDAS E VIVER MUITO MAIS TRANQUILO.

- ISS
- Taxas de poder de polícia
- Taxas de prestação de serviços
- Contribuição de melhorias
- Multas decorrentes do descumprimento de obrigação de legislação do Plano Diretor
- Dengue e outras

Parcela única até 30/10/2015: **100%** de anistia dos juros e multas de mora

Parcela única até 20/11/2015: **90%** de anistia dos juros e multas de mora

Parcela única até 18/12/2015: **80%** de anistia dos juros e multas de mora

Chegou a hora de liquidar débitos com a Prefeitura com grandes vantagens. Aproveite!

REFIS

O REFIS 2015 é uma iniciativa da Administração Municipal para facilitar o pagamento dos seus débitos com o município. Você poderá quitar suas dívidas com 100% de desconto nos juros e multas.

Para mais informações, procure o Setor de Receitas das 8h às 12h e das 13h30 às 17h30.

Prefeitura Municipal de Assis Chateaubriand
"PREPARANDO ASSIS PARA O FUTURO"



Município de Assis Chateaubriand

AMBLIOPIA
Conheça a
doença do “olho
preguiçoso”

PÁG. 8

O Paraná,
SAÚDE

SUPLEMENTO DO JORNAL “O PARANÁ” - NÃO PODE SER
VENDIDO SEPARADAMENTE - TERÇA-FEIRA, 29 DE SETEMBRO DE 2015

VARIAÇÕES CLIMÁTICAS



Condições do tempo podem causar problemas respiratórios e alergias

A grande variação de temperatura pode reduzir a defesa das mucosas respiratórias. Essa oscilação pode deixar a defesa do organismo comprometida e aumentar as chances de contrair um vírus respiratório. Não é algo como causa e consequência, mas existe uma relação direta na transformação do clima e no desenvolvimento de doenças.

PÁG. 4

Conheça a
eletroencefalografia

PÁG. 3



VIDA ATIVA
*Hidratação
é fundamental
após a prática
de exercícios*

PÁG. 2

06/10/15

#NOVIDADE
PÁG. 5

biovel

Hidratação é fundamental após prática de exercícios

Água, isotônicos ou água de coco, enfim, conheça a melhor opção de acordo com a intensidade da atividade física

A necessidade de hidratação após a prática de atividades físicas depende de diversos fatores, como temperatura do ambiente, umidade relativa do ar, tempo de duração da atividade, intensidade, local e modalidade. Por isso, Myrna Campagnoli, endocrinologista do Laboratório Alvaro, traz algumas dicas para quem não quer correr o risco de ficar desidratado.

Segundo a médica, indivíduos que não são atletas e que praticam exercícios leves, com duração de até 45 minutos, podem se hidratar apenas com água. "Porém, quando a atividade é moderada, a reposição com água de coco é uma opção mais completa, já que a bebida contém fibras, calorias, vitaminas e sais minerais, como cálcio, magnésio,

manganês, ferro, zinco e cobre", afirma a especialista.

Ela explica que, caso opte pela água de coco, apesar do seu baixo valor calórico, o consumo não deve ultrapassar 150 a 200 ml para cada 30 minutos de atividade física, sempre ingerida aos poucos e intercalada com água. "Isto porque os principais sais minerais encontrados nesta bebida são o sódio e o potássio. Porém, a quantidade de sódio equivale a apenas 6% da necessidade diária. Portanto, o seu consumo moderado é saudável e não representa um risco para a saúde", revela a Dra. Myrna.

"Para os atletas de alto desempenho, em provas longas (com duração acima de 3 horas) é indicada a reposição com isotônicos intercalados com água, no volume de 400 ml a 800 ml por hora,

dependendo de fatores individuais como sexo, idade e peso. Todavia, é preciso se conscientizar de que essas bebidas podem ter em sua composição corantes, aromatizantes, além de muitas calorias. "Outro ponto importante é que os isotônicos são bebidas que possuem a composição aproximada à do suor, ou seja, mantêm o equilíbrio entre água e sais minerais", informa a Dra. Myrna.

A médica lembra, ainda, que o consumo de água de coco ou isotônico tem como única função a hidratação e reposição das perdas calóricas. Não existe nenhuma correlação com aumento do desempenho físico, ou seja, de fornecer mais energia. "Por isso, o consumo deve ser sempre moderado e compatível com o nível de atividade física e das perdas calóricas", finaliza.



expediente

DESDE 15 DE MAIO DE 1976 Jornal Oparana S/A CNPJ: 21.819.026/0001-36 Matriz
Jornal Oparana S/A CNPJ: 21.819.026/0002-17 Filial

O Paraná
Jornal de Fato

Redação, administração, publicidade e oficinas
Rua Pernambuco, 1.600 - Cassacavel - PR CEP 85.810-021 - Caixa Postal 761
Telefone Central (45) 3321-1000 Fax (45) 3321-1020

Representantes Nacionais

Diretor

Jadir Zimmermann
diretor@oparana.com.br

Curitiba / São Paulo / Merconet
(41) 3079-4666

Brasília, Florianópolis/Central
(61) 3323-4701 / (48) 3216-0600

Editor deste suplemento
Oscar da Luz

Porto Alegre/Expansão Brasil
(51) 3340-1408

NEUROLOGIA em foco!

Nesta edição, o leitor saberá mais a respeito de um dos exames realizados pela Neurologia Diagnóstica.

Eletroneuromiografia

A eletroneuromiografia, ou eletromiografia (EMG), é o método de estudo neurofisiológico usado no diagnóstico e prognóstico das lesões do sistema nervoso periférico. O objetivo do exame é localizar a lesão no sistema nervoso periférico, prover informações sobre a fisiopatologia das lesões, avaliar o grau de comprometimento e o curso temporal da lesão.



Quando ele é indicado?

É indicado para diagnóstico de doenças que afetam todo o sistema nervoso periférico, como as células do corno anterior da medula, as raízes motoras, os plexos, os nervos periféricos, a junção neuromuscular e os músculos.

Como é feito?

O exame é realizado em duas etapas: Inicialmente é feita a estimulação dos nervos periféricos, sensitivos e motores, por meio do uso de uma corrente elétrica de intensidade suficiente para gerar uma resposta consistente, porém suportável para o paciente. A seguir, é utilizado um eletrodo de agulha descartável, que por meio da análise da fibra muscular, auxilia na determinação da gravidade dos problemas identificados na primeira parte do exame e a identificação de patologias de medula espinhal, raízes motoras e da própria fibra muscular.

Existem contraindicações?

Existem contraindicações relativas e absolutas. Confira:

As contraindicações relativas são:

Uso de marca-passo impede a aplicação de estímulos em pontos proximais, como o de Erb.

Pacientes com cateter intracardíaco não podem receber estimulação elétrica.

Pacientes com plaquetopenia abaixo de 50.000/mm ou distúrbios de coagulação.

Pacientes em uso de anticoagulantes, nos quais o tempo de protrombina ou parcial de tromboplastina seja igual ou superior a duas vezes o valor normal.

As contraindicações absolutas são:

Marca-passo do tipo desfibrilador, marca-passo externo.

Pele com solução de continuidade e erisipela.

Quais são as limitações do exame?

Crianças pequenas podem necessitar de sedação para a realização do estudo dos nervos periféricos.

Qual o preparo necessário?

O paciente é orientado a não utilizar cremes hidratantes no dia da realização do exame.

Orientada pela incessante busca da excelência na assistência à saúde, a **CLÍNICA PRONEURO** ocupa uma posição de vanguarda entre as instituições da área neurológica. Sua equipe é integrada por profissionais altamente qualificados e com anos de experiência em **NEUROLOGIA** e **NEUROCIRURGIA**. A PRONEURO dispõe, também, dos exames de **ELETRONEUROMIOGRAFIA** e **ELETOENCEFALOGRAFIA**.



CORPO CLÍNICO



Dr. Antonio Carlos de Andrade Soares - CRM 12151

Clínica Neurológica/Neurocirurgia



Dr. Cleiton S. Peron - CRM 26344

Clínica Neurológica/Neurocirurgia



Dr. João Luis Corso Bandeira - CRM 14010

Clínica Neurológica/Neurocirurgia



Dr. Renato E. Iachinski - CRM 21320

Neurologista



Dr. Rene Cecilio Filho - CRM 11094

Clínica Neurológica/Neurocirurgia



Rua Londrina, 2582 – Centro – Cascavel/PR

Fones: (45) 3224-3030 - 3224-6422 - 3223-0279

www.proneuro.com.br

INFECTOLOGIA

Condições climáticas podem causar problemas respiratórios e alergias

A grande variação de temperatura pode reduzir a defesa das mucosas respiratórias e causar vários problemas

O tempo seco e as constantes mudanças na temperatura são algumas características desta época que contribuem para o surgimento de sintomas prejudiciais à saúde. As variações bruscas, com termômetros oscilando entre temperaturas baixas e elevadas num mesmo período, fazem com que a saúde seja comprometida e fragilizada. De acordo com o infectologista Jaime Rocha, do Laboratório Alvaro, essa variação climática facilita as pessoas predispostas a desenvolverem doenças do

trato respiratório.

"A grande variação de temperatura pode reduzir a defesa das mucosas respiratórias. Essa oscilação pode deixar a defesa do organismo comprometida e aumentar as chances de contrair um vírus respiratório. Não é algo como causa e consequência, mas existe uma relação direta na transformação do clima e no desenvolvimento de doenças", explica o infectologista.

Segundo Jaime, existem dois tipos de doenças respiratórias mais

propensas a acontecer em cidades onde o clima é instável: as imunológicas e as infecciosas. As doenças imunológicas ocorrem quando o sistema imunológico não está funcionando corretamente e como resultado as pessoas ficam mais suscetíveis a contrair doenças como a rinite, ou outras de quadro alérgico. Já doenças infecciosas são aquelas, também causadas por vírus ou bactérias, conhecidas como as gripes, resfriados e sinusites.

"A mudança de temperatura durante o dia

não causa diretamente nenhum tipo de doença, mas provoca a redução do sistema imunológico e aumenta a propensão a desenvolver alguns sintomas. Tanto as imunológicas quanto as infecciosas podem ter uma relação direta com a variação do clima. Para amenizar essas situações, as pessoas precisam equilibrar a saúde de forma geral, com alimentação saudável, horários regulares e adoção de hábitos saudáveis", aponta Dr. Rocha.

Como evitar as alergias

- Forre colchão e travesseiro com capa impermeável;
- Retire tapetes e carpetes da casa, principalmente do quarto do paciente;
- Limpe a mobília da casa com pano úmido com frequência superior a uma vez por semana;
- Retire as cortinas, substituindo-as por persianas, que são facilmente limpas com pano úmido ou, em caso de cortinas de tecido leve, lave-as a cada 15 dias, no máximo;
- Mantenha sempre a casa arejada e ensolarada;
- Evite estofados recobertos com tecido;
- Os aspiradores de pó utilizados devem possuir filtro HEPA;
- Evite ter animais de pelo como cão, gato e outros ou evite a presença dos mesmos dentro de casa ou no quarto do paciente;
- Não fume dentro de casa;
- Cobertores devem ser substituídos por edredons que possam ser lavados quinzenalmente;
- Evite, no quarto do paciente, objetos que acumulem poeira como livros, revistas, brinquedos de pelúcia, caixas e quadros;
- Evite cheiros fortes no domicílio como de tintas, solventes, inseticidas, produtos de limpeza etc.



Tempo seco

Com a baixa umidade do ar pode haver um maior número de espirros, tosse e alergias em geral na população. Na seca há um aumento de até 40% na incidência de doenças respiratórias, principalmente as alérgicas como asma, rinite, resfriados e gripe. E o problema deve se agravar ainda mais neste mês devido à chegada da primavera e o aumento de pólen das flores no ar.

"Esse crescimento pode ser explicado por diversos fatores: a umidade relativa do ar muito baixa; o próprio frio, que funciona como um irritante para as vias aéreas de algumas pessoas e a inversão térmica, que é responsável pelo acúmulo maior de poluentes na atmosfera", afirma Rocha.

A resposta alérgica é uma reação de hipersensibilidade do organismo quando as pessoas que são sensíveis com determinadas situações

entram em contato com agentes desencadeantes chamados alérgenos, que provocam uma crise de doença alérgica. Cerca de 20% da população sofre de alguma forma de alergia. As formas alérgicas mais comuns são a asma (bronquite alérgica ou bronquite asmática), a rinite alérgica e as alergias cutâneas. "Dentre os alérgenos mais conhecidos destacam-se a poeira domiciliar, ácaros, epitélios de animais, baratas, fungos, pólenes, além de agentes irritantes como fumo e poluentes", acrescenta o especialista.

Rocha salienta que crianças de pais alérgicos têm maior probabilidade de serem alérgicas. "Crianças que possuem um de seus pais alérgicos têm 20 a 30% de chances de serem alérgicas, enquanto filhos de ambos os pais alérgicos já têm uma probabilidade de 60%", afirma. Por outro lado, a alergia pode se desenvolver em qualquer fase da vida e, até mesmo, em pessoas sem histórico

familiar. "Basta, para isso, que a exposição desse indivíduo a determinado alérgeno ultrapasse o seu limiar de tolerância", revela o infectologista. De acordo com Rocha, além dos testes clínicos de provocação oral, com exclusão e reintrodução do alimento "suspeito" da dieta, existe hoje uma série de métodos para avaliação diagnóstica das alergias. Dentre eles: testes alérgicos que podem ser de leitura imediata (de 15 a 20 minutos), intradérmicos de provocação ou de contato (resultado em 72 horas) e exame de sangue (dosagem de IgE total e específica). "Neste exame de sangue são dosados anticorpos específicos contra uma grande variedade de alérgenos, como frutas, grãos, peixes e frutos do mar, proteínas de porco e vaca, ovos e laticínios, alérgenos inalantes, como pelos de animais, insetos, poeira e gramíneas, drogas, fungos e alérgenos ocupacionais", finaliza o médico.



OPR

ELE ESTÁ CHEGANDO, O BIOQUÍMICO.

INDICADO PARA VOCÊ
PERFEITO PARA A SAÚDE!

PENSAMOS QUE MAIS INTERESSANTE
DO QUE UM DIFERENCIAL É SER
PARTE DE UMA FAMÍLIA.

POR ISSO CONVIDAMOS VOCÊ,
A FAZER PARTE DA NOSSA!

biovel.com.br

 biovel
AQUISIÇÃO DE QUALIDADE DE VIDA

Uopecan promove McDia Feliz 2015

Todos os anos, o último sábado do mês de agosto é a data do McDia Feliz, que, anualmente beneficia projetos pela cura do câncer infantojuvenil no Brasil. O Hospital do Câncer de Cascavel-Uopecan é participante da campanha, que aconteceu em Cascavel e Foz do Iguaçu no dia 29 de agosto. Toda a venda do sanduíche Big Mac deste dia será revertida para o tratamento de crianças e adolescentes com câncer na hospital, além dos produtos promocionais com a marca McDia Feliz. Ao todo, são 58 instituições beneficiadas com a arrecadação da campanha em todo o Brasil.



Dentro do ônibus, o clima era de festa

O que é o McDia Feliz?

É a maior campanha de combate ao câncer em crianças e adolescentes do país, coordenada pelo Instituto Ronald McDonald, da qual o Hospital do Câncer Uopecan participa anualmente. Exclusivamente neste dia, toda a venda do sanduíche Big Mac é revertida para hospitais e casas de apoio, que tratam o câncer infantojuvenil. O McDia Feliz acontece em todo o Brasil, e cada instituição recebe o dinheiro do Restaurante McDonald's da sua localidade. Como por exemplo, a Uopecan que recebe o dinheiro dos sanduíches Big Mac dos McDonald's de Cascavel e Foz do Iguaçu, por fazer parte da sua área de abrangência. O McDia Feliz é o dia de maior movimento no ano nos restaurantes McDonald's, além de despertar a atenção de toda a sociedade e sensibilizá-la para a maior causa de morte por doença entre crianças e jovens de 5 a 19 anos. Para Robson Miguel, analista de Mobilização Social do Instituto Ronald McDonald, o McDia Feliz é um sucesso por promover a saúde e a qualidade de vida de adolescentes e crianças com câncer através de uma grande mobilização nacional. "Com os recursos captados pelo Instituto Ronald McDonald no McDia Feliz, apoiamos dezenas de projetos apresentados por entidades que atuam na luta contra o câncer infantil e juvenil em todo o país", explica.



Crianças e adolescentes em tratamento reuniram-se no hospital para irem ao McDia Feliz



Em Foz do Iguaçu, a abertura oficial do McDia Feliz contou a presença do padrinho de restaurante, McAmiga, equipe UOPECCAN e Cia do Riso

Sobre a Uopecan

O Hospital do Câncer Uopecan, é uma instituição filantrópica, sem fins lucrativos, localizada em Cascavel, que atua há 24 anos na oncologia, cuidando de crianças, adolescentes, adultos e idosos. Referência no Sul do Brasil, trabalha com a prevenção, diagnóstico e tratamento do câncer, aliando tecnologia à humanização. Dentre as especialidades e serviços oferecidos estão: Oncologia Clínica, Cirurgia Oncológica, Oncopediatria, Transplante de Medula Óssea, Radioterapia, Residência Médica em oncologia cirúrgica e clínica e Casa de Apoio ao paciente.

O grande dia

O atendimento nos restaurantes das duas cidades iniciou às 08:00h da manhã e a abertura oficial do McDia Feliz em Foz do Iguaçu e Cascavel aconteceu às 11:00h. Estavam presentes diretoria e equipes da Uopecan, Robson Miguel (representante do Instituto Ronald McDonald), McAmigas, Padrinhos de Restaurante, voluntários, funcionários, clubes de Rotary e comunidade em geral. Em Cascavel, as crianças e adolescentes em tratamento na Uopecan, chegaram de ônibus até o local e foram recepcionados com festa, pois trata-se de um momento muito esperado pelos pacientes, visto que são eles as maiores estrelas do dia. Os resultados da campanha estão sendo contabilizados e em breve serão divulgados.

Projeto 2015

O projeto deste ano "Dedicação pela Vida II", prevê a aquisição de equipamentos, que serão instalados na central de diagnóstico e imagem, ala de internação e UTI, com objetivo de diagnosticar com maior precisão o câncer infantojuvenil, trazendo benefícios ao tratamento e possibilitando a cura. São eles: Monitor multiparâmetros, Raio X fixo, Raio X móvel, suporte de soro, escada de dois degraus e cama fawler, com valor total de: R\$300.000,00 (trezentos mil reais). "Além da venda do sanduíche Big Mac que é revertida para a Uopecan, tivemos também os produtos promocionais, que ajudam a divulgar a campanha e ao mesmo tempo contribuem para o tratamento e cura do câncer infantojuvenil em nossa região. Trata-se de uma causa nobre e o apoio da sociedade é essencial para o sucesso do McDia Feliz, todo apoio é importante", diz Ciro Kreuz - presidente da Uopecan.



Divonsir Cardoso (padrinho de restaurante), Ciro Kreuz (presidente UOPECCAN) e Dúnia Mara (McAmiga da campanha)

Câncer Infantojuvenil

Segundo a Oncopediatria da Uopecan - Dra. Carmem Fiori, o câncer infantojuvenil é uma doença rara, mas com grandes chances de cura se diagnosticado precocemente. Muitos sintomas são semelhantes aos de doenças comuns da infância, dentre eles:

- Febre prolongada, de causa não identificada a perda de peso;
- Palidez inespiciada e vômitos acompanhados de dores de cabeça;
- Inguas de crescimento progressivo;
- Caroços no corpo, principalmente na barriga;
- Reflexo esbranquiçado no olho, quando da incidência da luz;
- Dores nos ossos e nas juntas, com ou sem inchaços;
- Crescimento do olho, podendo estar acompanhado de mancha roxa no local;
- Manchas roxas ou sangramento pelo corpo sem machucado.



Abertura oficial do McDia Feliz em Cascavel

REUMATOLOGIA

Fibromialgia, uma doença cujo diagnóstico é clínico – Parte final

Nesta edição, ao se concluir a abordagem do tema, você conhecerá as possíveis causas da doença

Não existe ainda uma causa única conhecida para a fibromialgia, mas já temos algumas pistas porque as pessoas têm esta síndrome. Os estudos mais recentes mostram que os pacientes com fibromialgia apresentam uma sensibilidade maior à dor do que pessoas sem fibromialgia. Na verdade, seria como se o cérebro das pessoas com fibromialgia estivesse com um "termostato" ou um "botão de volume" desregulado, que ativasse todo o sistema nervoso para fazer a pessoa sentir mais dor. Desta maneira, nervos, medula e cérebro fazem que qualquer estímulo doloroso seja aumentado de intensidade.

A fibromialgia pode aparecer depois de eventos graves na vida de uma pessoa, como um trauma físico, psicológico ou mesmo uma

infecção grave. O mais comum é que o quadro comece com uma dor localizada crônica, que progride para envolver todo o corpo. O motivo pelo qual algumas pessoas desenvolvem fibromialgia e outras não ainda é desconhecido.

O que não mais se discute é se a dor do paciente é real ou não. Hoje, com técnicas de pesquisa que permitem ver o cérebro em funcionamento em tempo real, descobriu-se que pacientes com fibromialgia realmente estão sentindo a dor que referem. Mas é uma dor diferente, onde não há lesão na periferia do corpo, e mesmo assim a pessoa sente dor. Toda dor é um alarme de incêndio no corpo – ela indica onde devemos ir para apagar o incêndio. Na fibromialgia é diferente – não há fogo nenhum,

esse alarme dispara sem necessidade e precisa ser novamente "regulado".

Esse melhor entendimento da fibromialgia indica que muitos sintomas como a alteração do sono e do humor, que eram considerados causadores da dor, na verdade são decorrentes da dor

crônica e da ativação de um sistema de stress crônico. Entretanto, mesmo sem serem causadores, estes problemas aumentam a dor dos pacientes com fibromialgia, e devem também ser levados em consideração na hora do tratamento.



CLÍNICA DE REUMATOLOGIA
DRA. LEIDMAR ALVES DE JESUS
CRM:16276-PR
Rua Minas Gerais, 2061 – Ed. Day Saúde –
2º Andar - Sala 204 – Cascavel - Pr
Telefones: (45) 3225-0261 - 9978-8270



AMBLIOPIA

Conheça a doença do “olho preguiçoso”

A incidência em crianças em idade escolar é de aproximadamente 4% e, em geral, é prevenível ou tratável nos primeiros anos de vida

O termo ambliopia é originário do grego (*ambliós* = tolo e *ops* = visão) e significa literalmente ‘visão boba’. Trata-se da diminuição da acuidade visual, uni ou bilateral, num local que não se encontra lesão ocular ao exame oftalmológico. O problema é meramente funcional e pode ocorrer mesmo com uso de óculos, quando as estruturas oculares apresentam-se aparentemente normais

(sem alteração orgânica). A ambliopia aparece em decorrência de obstáculos ao desenvolvimento da visão. O olho ambliope não apresenta um amadurecimento normal da visão e é popularmente conhecido como “olho preguiçoso”. A incidência de ambliopia em crianças em idade escolar é de aproximadamente 4% e, em geral, é prevenível ou tratável nos primeiros anos de vida.

Causas

Estrabismo, diferença de erro de refração entre os olhos (alta hipermetropia e astigmatismo), catarata congênita e qualquer outro fator que impeça a formação do foco da imagem na retina são as causas mais frequentes de ambliopia. No entanto, o estrabismo ainda é responsável por grande parte dos casos de ambliopia. Já com estrabismos de pequeno ângulo e diferenças de grau podem passar despercebidas aos pais e ao médico que não é especialista, a prevenção da ambliopia definitiva está no exame oftalmológico de todas as crianças antes dos dois anos de idade. O mecanismo da ambliopia consiste que cada um dos dois olhos envia uma imagem para o cérebro, o qual precisa juntá-las formando uma só imagem. Quando os dois olhos enviam uma imagem igual para o mesmo objeto obtém-se facilmente a fusão das imagens. Porém, quando cada olho está fixado num ponto, o cérebro recebe duas imagens muito diferentes entre si e não consegue juntá-las. Como defesa, elimina-se automaticamente a imagem que vem do olho desviado. A supressão do olho desviado faz com que não haja desenvolvimento visual, ficando o olho mais fraco (ambliope ou olho preguiçoso).



Tratamento

O tratamento clássico e mais conhecido da ambliopia ainda é a oclusão (fechamento momentâneo) do olho de melhor visão. As ambliopias, contudo, precisam ser tratadas até 6 anos de idade. O tempo para oclusão depende da intensidade e da idade do paciente. Na maior parte dos casos, a ambliopia deve ser detectada e tratada antes da idade escolar, quando a visão ainda está em pleno desenvolvimento.

A dificuldade, no entanto, está na detecção do problema por parte da criança. Por isso, o ideal é que todas as crianças realizem exame oftalmológico até os 4 anos de idade, para diagnosticar diferenças de poder refracional entre os olhos. Se apresentar estrabismo ou houver história de ambliopia na família, a criança deve realizar esse exame mais precocemente. No entanto, não adianta tratar apenas a causa da ambliopia. Deve-se também forçar o cérebro a usar o olho fraco para estimulá-lo. Isso só é possível ao tampar o olho preferido na maior parte do dia, por semanas ou até meses. Algumas vezes, é necessário tampar ambos os olhos alternadamente. Quanto ao sucesso no tratamento da ambliopia, isso varia conforme a gravidade do problema e da idade do paciente, tendo resultados insatisfatórios se for feito após a idade escolar. O tratamento pode durar até os 9 anos de idade. Após essa idade, a ambliopia tende a não voltar mais. Se o olho ambliope não for tratado, a dificuldade visual poderá ser irreversível.

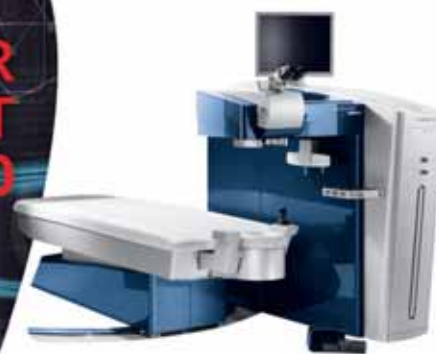

- Tecnologia alemã de última geração (inédita no Oeste do Paraná) conectada a equipamentos de diagnóstico
- Controle total do cirurgião em todas as fases do procedimento
- Laser com extrema rapidez de aplicação, proporcionando conforto no pós-operatório
- Indicado para pacientes com miopia, hipermetropia, astigmatismo e procedimentos especiais

Pode começar a dar adeus para os seus óculos...
Marque já a sua consulta e conheça mais sobre este equipamento.

Classificados

anuncio@oparana.com.br



01 - O Paraná

Terça-feira, 29/9/2015

Importados

NISSAN FRONTIER

2010, LE, top de linha, 6 marchas, 4x4, branca, estado de nova, 80.000km, tirada em Cascavel. Valor à combinar. F: (45) 8403-3251/9973-6072. CI-162024.

VENDO

Vera Cruz, 10/10, prata, 7 lugares. R\$ 67.000. BMW 330i, cinza, 05/06, impecável, interior caramelo. R\$ 67.000. F: (45) 9149-9846. CI-161909.



MONTANA CONQUEST

2009, 1.4, Flex, preta, completa, + capota, protetor de caçamba, engate, toca CD. R\$ 21.000, só vendo. F: (45) 9966-6699. CI-160951.



C-4 PALLAS 2008

Exclusive, cinza, completo, R\$ 27.000, só vendo. F: (45) 9966-6699. CI-160952.



UNO FIRE 2012/2012

Economy, 2 portas, preto, básico, em bom estado de conservação, sl/detalhes. R\$ 15.000. F: (45) 8414-4027 (whatsapp). CI-162106.



RANGER 4X4 2009/2010

Dupla, diesel, prata, c/ 120.000km. R\$ 55.000. F: (45) 9971-6343. CI-162057.



ASX 2015/2015

6.000km, completo, prata. R\$ 95.900. F: (45) 9972-3479. CI-162124.



307 1.6 FLEX

Preta, 2008/2009, completo + bancos em couro. R\$ 22.700. F: (45) 9978-4949. CI-161316.



COROLLA XEI 1.8

Fielder, automática, com manual, chave reserva, excelente estado de conservação, preta, 2005. R\$ 27.500. F: (45) 9974-5371. CI-161984.



GOL 1.0 2013 FLEX

2 portas, branco, c/ ar condicionado, alarme, vidros e travas eletr., limpador e desemb. traseiro, un. dono, placa A, sl/detalhes. R\$ 20.500. F: (45) 8414-4027 (whatsapp). CI-162103.

POLO SEDAN 2011 1.6

Preto, flex, completo, air bag duplo, ar digital, sensor de estacionamento, placa A, sl/detalhes. R\$ 30.500. F: (45) 8414-4027 (whatsapp). CI-162105.

SAVEIRO 10/11 1.6

Completa. R\$ 26.000. F: (45) 9911-6323. CI-162084.

Moto

CBR 1000 RR

2007, 9.000km, estado de nova. Valor à combinar. F: (45) 8403-3251/9973-6072. CI-162023.

FALCON 2004/2004

R\$ 8.200. F: (45) 3223-8696/ 9983-9005. CI-162118.

MOTO HONDA

125 Fan, 2012, revisada. R\$ 4.500. F: (45) 9966-6699. CI-160663.

Apartamentos

ALUGO APARTAMENTO

5º andar, R. Jose Bonifacio, 532, c/ R. Minas Gerais, Ed. Torre do Sol 1, 2 qtos, R\$ 500., + condomínio. F: (45) 9992-7080. CI-162025.

ALUGO APARTAMENTO

No Centro, próximo ao Shopping JL, 2 quartos. R\$ 850. F: (45) 9972-3479. CI-162125.

APART NEVA

Ed. Munique, Rua Curitiba 1417, 2 qtos, sala, cozinha, lavanderia, Wc, 2 garagens. R\$ 730. + taxas. F: (45) 8404-1925. CI-162142.

APART NEVA

Ed. Munique, Rua Curitiba 1417, 2 qtos, sala, cozinha, lavand., Wc, 2 garagens, ensolarado, de frente, fácil locação. R\$ 200.000. F: (45) 8404-1925. CI-162143.

APART. NO CANCELLI

Ed. Residencial Garden Club, c/ 80m², 3º andar, 1 suite, 2 qtos., sala de estar e jantar, bwc, coz. mobiliada. R\$ 195.000. CRECI J4114. F: (45) 9972-0172/9972-0213. CI-159696.

APARTAMENTO

Res. Bariloche, 3 qtos e demais dependências. R\$ 150.000. F: (45) 3035-6699/9966-6699 CRECI 3999. CI-160642.

CRÉDITO PESSOAL

Para Capital de Giro, Limpar seu nome, Investimentos, Compra de Imóveis, Carros e etc. Parcelas para 60 dias e sem consulta ao SPC e SERASA

R\$ 9.000,00 em 60x R\$ 200,00
R\$ 15.000,00 em 60x R\$ 330,00
R\$ 35.000,00 em 240x R\$ 260,00

Documento Registrado no Cartório

Informações: (11) 2857-6512 (11) 95871-0677 (Tim)

APARTAMENTO

Res. Cascavel, térreo, 3 qtos e demais dependências. R\$ 150.000. F: (45) 3035-6699/9966-6699 CRECI 3999. CI-160643.

ED ROSEMOUNT

Centro, Rua Pernambuco, prédio novo, apartamento pronto para morar, área privada de 208,46m², e área total 310,29m², 14º andar 3 suites mais 1 quarto, 3 garagens. R\$ 920.000. F: (45) 9133-4721. (45) 9133-4710. CI-161732.

ED. PLÁCIDO

MASCARELO, no centro, rua Olavo Bilac, c/ 140m², 3º andar, suite, 2 qtos, sala de estar/jantar, coz., 1 vaga gar. R\$ 330.000. F: (45) 9972-0213/9972-0172. Creci J4114. CI-159689.

EDIFÍCIO NUREMBERG

No Cancelli, rua Manaus 2072, térreo c/ 98,61 m², 2 quartos, sala de estar/jantar, coz., área de serviço, 1 vaga de garagem. R\$ 175.000. F: (45) 9972-0172/9972-0213. Creci J4114. CI-159693.

ITAPEMA/ CAMBORIÚ-SC

Alugo apartamento 80m da praia, beira mar, todo mobiliado. F: (45) 9971-1416. CI-161381.

JARDIM BARCELONA

Rua Olivedo, 957, c/ 50m², 2 quartos, sala, coz., BWC., 1 vaga de garagem. R\$ 125.000. F: (45) 9972-0172/9972-0213. CI-159690.

LANÇAMENTO IMÓVEL

NA PLANTA, Ed. Salvador Dalí no Country, c/ suite, 2 quartos, bwc, sala de estar, sala de jantar, sacada c/ churrasqueira à gás, cozinha, lavanderia c/ sacada, a partir de R\$ 245.180. Entrada + 36 parcelas, chaves, financiamento. F: (45) 9972-0172/9972-0213. Creci J4114. CI-159697.

NOVO MILÊNIO

Ed. Dom Gregório, rua Aquilino Massochim c/ 2 quartos, sala e coz. conjugada, área de serviço, 1 vaga. R\$ 155.000. F: (45) 9972-0172 / 9972-0213. Creci J4114. CI-159696.

V. MORETTI ALUGA

Apartamento Ed. Barcelona, rua Rio de Janeiro 3002, centro, c/ suite, 2 qtos, sala, coz., bwc, 2 vagas de garagem. R\$ 1.300. F: (45) 3322-1515. CRECI 3149 J. CI-154140.

V. MORETTI ALUGA

Apartamento Cond. Res. Orquideas, rua Natal 2591, Jd. Cristal, suite, 02 qtos, sala, cozinha, bwc, área de serviço, sacada, 2 vagas de garagem R\$ 900. F: (45) 3322-1515 CRECI 3149 J. CI-154141.

V. MORETTI ALUGA

Apart. Ed. Torre Nobre, rua Souza Naves 3525, centro, suite c/ closet e sacada, 2 quartos, sala, cozinha, banheiro, área de serviço, depend. de empregada, 1 vaga de garagem R\$ 1.000. F: (45) 3322-1515 CRECI 3149 J. CI-154143.

V. MORETTI ALUGA

Ed. Autmann, rua Pio XII, 1611 na Neva, c/ 02 qtos, sendo 1 quarto c/ sacada, sala c/ sacada, cozinha, banheiro, área de serviço, 1 vaga de garagem. R\$750. F: (45) 3322-1515 CRECI 3149 J. CI-154142.

V. MORETTI ALUGA

Apartamentos Ed. Dona Guilhermina, na Rua Erechim, 1819, Centro, c/ suite, 2 quartos e demais dependências, 1 vagas de garagem R\$ 1.050., e outro c/ 2 quartos, e demais dependências, 1 vaga de garagem R\$ 850. F: (45) 3322-1515 CRECI 3149 J. CI-154145.

V. MORETTI VENDE

Apartamento mobiliado Ed. Albatroz, rua Paraguai 1459, quase esq. c/ a Rua Rio Grande do Sul, Centro, c/ aprox. 164,79m², 2 suites sendo 1 c/ banheiro, 1 quarto, sala 2 ambientes, sacada, cozinha, área de serviço, banheiro, 1 vaga de garagem. R\$ 380.000. F: (45) 3322-1515 CRECI 3149 J. CI-154146.

Casas

ALMEIDA IMÓVEIS

Sobradros, no Santo Antonio, próx. a Univ. F: (45) 3035-1468/9105-2161. Creci J4856. CI-162138.

ALUGO SOBRADO

Em condomínio fechado de alto padrão. R\$ 7.000., mensais. Creci J-4114. F: (45) 9972-0172/9972-0213. CI-159698.

CASA NA NEVA

Nova, semimobiliada, em condomínio fechado, c/ 65m², c/ área total de 73m², a nove quadras do Muffatão. Com 3 qtos, sala, cozinha, bw, lavanderia, varanda e garagem, R\$ 210.000. F: (45) 3224-1521 / 9912-6782. CI-161958.

CASA EM BOA VISTA

Condomínio Canto Belo, 156m², + kiosque e piscina. R\$ 370.000. F: (45) 9972-3479. CI-162126.

CASA NO COQUEIRAL

Com suite, 3 quartos, sala de estar / TV, cozinha, área de serviço, piscina aquecida, 2 vagas de garagem., 155m² e terreno c/ 444m². R\$ 870.000. Creci J4114. F: (45) 9972-0172/9972-0213. CI-159694.

CASA NOVA DE LAJE

Bairro Angra dos Reis, c/ 2 qts, 2 vagas de gar, sobra de terreno, cerca e portão elétrico, documentada p/ finan. R\$ 198.000. F: (45) 9974-5371. CI-161983.

CASA VERDES CAMPOS

100m², 2 qtos., sla, coz., gar., próx Muffato R. Norte. R\$ 130.000. F: (45) 9907-1757 tim/ 3225-2540. Creci 7297. www.gersonparanhos.com.br CI-161934.

CONDOMÍNIO VILLAGIO

No Pq. São Paulo, Sobrado geminado, novo, em condomínio fechado, c/ suite, 2 qtos., bwc, sendo que um quarto tem closet, sala de estar/ jantar, coz., lavabo e lav., garagem p/ 2 carros. R\$ 330.000. F: (45) 9972-0172/9972-0213. Creci J-4114. CI-159692.

NOVO MILÊNIO

Rua Arlindo O. Carelli c/187m², suite, 2 quartos, sala de estar/jantar, coz., área de serviço, 3 vagas. R\$ 530.000. CRECI J4114. F: (45) 9972-0172/9972-0213. CI-159697.

SHOW RURAL

Alugo casa, sala, copa, cozinha, suite, 2 quartos, bwc, edícula e churrasqueira. F: (45) 9951-1174. CI-161988.

SOBRADO PORTO SEGURO

C/190m², suite, + 2 qtos., escritório, 2 sacadas, gar. p/ 3 carros, e demais depend., todo em gesso e porcelanato, aquecimento solar, sobra de terreno p/ piscina. R\$ 570.000. F: (45) 9978-4844/ 9108-3787. CI-161719.

V. MORETTI VENDE

Casa rua Salgado Filho, Neva, suite, 2 quartos, 3 salas, coz., banheiro, área de serviço, edícula, 3 vagas de garagem R\$ 450.000. F: (45) 3322-1515 CRECI 3149 J. CI-154144.

VENDO SOBRADO

130m², Rua São João Lili Cirico, com suite c/ closet, 2 qtos, salas de jantar e estar, cozinha, área de serviço c/ churrasqueira, garagem. R\$ 330.000. F: (45) 9109-9927. CI-162111.

Kitinetes

ALUGO KITINETE

No Coqueiral, Av. Brasil, 1 quarto, sala/ cozinha, 1 garagem. R\$ 384, livre de água. F: (45) 3038-9430. CI-162123.

Ponto Comercial

ALUGO SALA COMERCIAL

280m², Rua General Osório, próximo a igreja do Parque São Paulo. F: (45) 3225-1168. CI-161889.

LOJA DE CONFEÇÕES

Feminina, Rua Carlos de Carvalho 3647, valor a combinar. F: (45) 9107-0269/9964-8641. CI-161651.

OPORTUNIDADE

Vendo panificadora e confeitaria, c/ ótima clientela, a mais de 20 anos no mercado em Campo Grande- Mato Grosso do Sul. F: (67) 3342-2324/ 9297-8536 c/ Ricardo. CI-161216.

TORRO BARRAÇÃO

Com área de 180m², ótima localização, Coqueiral, a 1,5 quadra da Av. Brasil, Rua Antonio J. Elias entre a Paraná e Pernambuco. R\$ 80.000. + 48x de R\$ 1.000., se quiser o barracão, já fica alugado por R\$ 1.000./mês. F: (45) 9808-3530 (TIM) /9145-5514 (VIVO). CI-162132.

V. MORETTI ALUGA

Sala Comercial na Rua Paraná, 5341/D, Centro c/ 52,27m². R\$ 1.500. F: (45) 3322-1515 CRECI 3149 J. CI-154147.

V. MORETTI ALUGA

Sala Comercial Nova, na Rua Paraná, 4753, sala 8, medindo aprox. 170,75m². R\$ 3.111. F: (45) 3322-1515 CRECI 3149 J. CI-154148.

V. MORETTI ALUGA

Sala comercial, na Rua Rio Grande do Sul 1983, centro, c/ aproximadamente 65m². R\$ 1.400. F: (45) 3322-1515 CRECI 3149 J. CI-154258.

VENDO CLÍNICA

De Fisioterapia em Foz do Iguaçu. F: (45) 8407-1366 (TIM). CI-161633.

VENDO EMPRESA

Funcionando no segmento de higiene, limpeza, higiene pessoal e material hospitalar, c/ documentação liberada para licitações públicas. F: (45) 9995-4140. CI-162088.



Não deixe seu tanque entrar na reserva!

A DIAL garante o combustível para o seu posto ou TRR. Gasolina e Diesel fornecidos pela Petróleo Brasileiro S/A. Agilidade na entrega, com frota própria.



(45) 3224-6363



Dial Distribuição Abastecimento e Logística Ltda.
Rodovia BR 277, Km 600 - Cascavel - PR

CONTRATA-SE**TÉCNICO EM CONSTRUÇÕES RESIDENCIAIS SIMPLES**

Exige-se: experiência comprovada em orçamento p/ obras e distribuição de materiais e no acompanhamento e fiscalização das obras, desde a terraplenagem até a entrega das chaves.
Oferece: bom ambiente de trabalho em Cascavel e salário compatível com a função.

Interessados enviar currículo para: recrutamento-peris@hotmail.com

VENDO OU TROCO

Sala comercial, em Palotina, com 92m², na Av Presidente Kennedy. R\$ 248.000., quitado ou troco por Apartamento de menor ou maior valor em Cascavel. F: (45) 9973-7103. CI-161581.

Terrenos**ÁREA 14 DE NOVEMBRO**

4633m², Rua Souza Naves Sul, após o viaduto Petrocon, ao lado da Met. Turmina, R\$ 930.000. F: (45) 3035-6699/9966-6699 CRECI 3999. CI-160644.

ESQUINA NO TREVISO

Excelente lote, 700m², 20x35. R\$400.000. F: (45) 3225-2540/9972-3834. CRECI 7297. www.gersonparanhos.com.br CI-162008.

JD PRESIDENTE

c/ 560m², Rua da Pampulha, 243, R\$ 170.000. F: (45) 3035-6699/9966-6699 CRECI 3999. CI-160650.

MEIO LOTE 5X20

Atrás da Expovel, rua Onix, Loteamento Siena. Barato R\$ 4.000. + 87x R\$ 596. F: (45) 9917-1967 CI-161988.

REGIÃO CENTRAL

Terreno com 1050m² (25x42) Rua Vitória, 770 R\$ 1.260.000. F: (45) 3035-6699/9966-6699 CRECI 3999. CI-160645.

TERRENO ALTO ALEGRE

Na Rua Aluísio de Azevedo, 751, entre a Cuiabá e a Casemiro de Abreu. Terreno plano medindo 14X40, 560m². R\$380.000. Estudo permuta. F: (45) 9943-0363. CI-162114.

TERRENO JD OLIVEIRA

c/ 420m², casa mista de 100m², Rua Sérgio Djalma de Holanda, 1420, R\$ 300.000. F: (45) 3035-6699/9966-6699 CRECI 3999. CI-160649.

TERRENO JD PALMEIRAS

Rua Tarcílio Wagner, 59, esquina c/ Hercílio Luz 550m², c/ casa de madeira, R\$ 260.000. F: (45) 3035-6699/9966-6699 CRECI 3999. CI-160647.

TERRENO NO COUNTRY

c/ 962m (17,50x55) Rua Rio Grande do Norte, entre as ruas 13 de Maio e Tiradentes, R\$ 830.000. F: (45) 3035-6699/9966-6699 CRECI 3999. CI-160648.

TERRENO NO TREVISO

Rua Farenza 610, c/ 600 m² (15x40). F: (45) 9972-0213/9972-0172. CRECI J4114. CI-159891.

VENDO LOTE

Em Boa Vista da Aparecida, 525m², 1 quadra do Banco Itaú, e uma quadra e meia da matriz. Centro. R\$ 90.000., aceito veículo como parte de pagamento ou gado. F: (45) 9914-4396. CI-161632.

VENDO TERRENO

No Pioneiro Catarinense (Roma) c/ 320m² (8x40), na rua Santa Rosa. R\$ 210.000. F: (45) 3224-1521/9912-6782. CI/ Nilson. CI-161964.

Imóveis Diversos**CONSÓRCIO A BOLA**

DA VEZ. Compre um Consórcio Rodobens. Imóveis, Carros e Motoc. Representante em Cascavel: Imobiliária Destro F: (45) 3038-6464/9972-0213/9972-0172/9938-9739. CRECI J4114 CI-159888.

Empregos**C.VALE ENGENHEIRO DE CIMA CONTRATA**

Engenheiro Civil, c/ experiência mínima de 2 anos em alvenaria estrutural. Enviar currículo p/ nicerh@cimaengenharia.com.br CI-162100.

CONTRATA-SE

Vendedor externo, com experiência, para trabalhar na região, salário fixo + comissão. F: (45) 3227-1707 ou recartrevo@uol.com.br CI-162001.

VAGA FATURAMENTO

Experiência comprovada para atuar com notas fiscais de entrada e saída, conhecimento na aplicação de CFOP e tributação fiscal, cadastro de produtos. Conhecimentos em sistemas integrados e Excel. Remuneração R\$ 1.100. + ajuda de Custos. Enviar currículos para o e-mail: curriculos_online@hotmail.com CI-162068.

Negócios**EMPRESÁRIO SELECIONA**

Pessoas sérias e empreendedoras para oportunidade de negócio em todo o Brasil, a atividade pode ser desenvolvida em período parcial, com possibilidade de rendimentos de até R\$ 2.500./mês e em período integral com possibilidade de rendimentos de até R\$ 120.000./ano. Interessados enviar currículo ou nome, cidade e atividade atual para: oportunidadenegocio@outlook.com. CI-160888.

Diversos**APOIO ESPIRITUAL**

Se você tem um sonho, não desista, corra atrás que você alcançará. Pai Oxosse Rei da Mata: Trabalhos em geral, une o casal, desmancha malfeito, abre caminho nos negócios, tira o vício, consulta de cartas, consultas espirituais. F: (45) 9932-3672/3225-1326. R. Medicina, 550, Jd. Universitário. CI-161271.

DETETIVE PARTICULAR

Investigações: conjugal, empresarial, traição virtual, rastreamento de veículos, filmagens, fotos, gravações. Sigilo absoluto. F: (45) 9105-8010/9914-2282 ou detective.ville@hotmail.com CI-161480.

DETETIVE PARTICULAR

Mascafem, traição conjugal, furto de empresa, uso de toxico, levant. celular, etc. F: (45) 9107-7129. CI-161747.

MASSAGEM ESTIMULANTE

De momentos inesquecíveis, tenho local para massagem erótica, tântrica e algo a mais se preferir. F: (45) 9970-0628 CI/ Dani. CI-162931.

MASSAGISTA

Faço massagem relaxante, dores musculares, e estres do dia-a-dia, local climatizado, com portão fechado. F: (45) 3228-3340/9938-2918 CI/ Vera Lucia CI-161866.

SÚMULA EMISSÃO DE LICENÇA OPERAÇÃO ADELTO VIEIRA MOTA torna público que recebeu do IAP, Licença Operação para AMPLIAÇÃO AVICULTURA DE CORTE, implantada no LR 145-A-REM. E 145-B (UNIFICAÇÃO), BAIRRO PEROBAL, GL. RIO VERDE-2, ESTR. ESPIRITO SANTO, Município de FORMOSA DO OESTE, Estado do Paraná. Validade: 16.09.2021

SÚMULA

BRUNO TREVISO, CPF 139.791.759.87 torna público que requereu ao IAP, a Autorização Florestal para corte isolado de árvores nativas no imóvel LT 07 SUBDIVISAO LT 1-B 1ª PT COL A GUARANIÇA, saída para Guaporé. Não foi determinado estudo de impacto ambiental.

SÚMULA EMISSÃO DE RENOVAÇÃO LICENÇA OPERAÇÃO

COPACOL - COOP. AGROIND. CONSOLATA torna público que recebeu do IAP, Renovação Licença Operação para SUINOCULTURA, implantada na ESTRADA BOTUCATU, KM 6, S/N, DISTRITO CARAJAS, Município de JESUITAS, Estado do Paraná. Validade: 19.09.2019

SÚMULA DE EMISSÃO DE LICENÇA PRÉVIA COPACOL - COOP. AGROIND. CONSOLATA torna público que recebeu do IAP, Licença Prévia para FÁBRICA DE RAÇÕES, a ser implantada na ROD. PR 239, KM 545, ZONA RURAL, Município de NOVA AURORA, Estado do Paraná. Validade: 14.09.2017

SÚMULA DE PEDIDO DE LICENÇA DE INSTALAÇÃO COPACOL - COOP. AGROIND. CONSOLATA torna público que requereu do IAP, Licença Instalação para FÁBRICA DE RAÇÕES, a ser implantada na ROD. PR 239, KM 545, ZONA RURAL, Município de NOVA AURORA, Estado do Paraná.

SÚMULA DE PEDIDO DE LICENÇA DE OPERAÇÃO DOCES FRONTEIRA E/OU S. DE ALENCAR MOREIRA & FILHOS LTDA, torna público que requereu ao IAP, Licença de Operação de Regularização, para FABRICAÇÃO DE DOCES, implantada na BR 277 - KM 594, Município de CASCABEL, Estado do Paraná.

SÚMULA EMISSÃO DE LICENÇA OPERAÇÃO HUDSON FABIANO OBUTI E EDSON LUIZ OBUTI tornam público que receberam do IAP, Licença Operação para AVICULTURA DE CORTE, implantada nos LOTES "B" e "U", GL. 14-2ª PARTE, COL. GOIOERÊ, ESCOLINHA, Município de QUARTO CENTENARIO, Estado do Paraná. Validade: 28.09.2021

MUDE SUA VIDA

Para melhor, fazemos trabalhos espiritual com os Orixás, para amor, negócios e muito mais. F: (45) 3223-9925/9935-6222.(TIM) CI-161972.

PARE DE SOFRER

Trago a teus pés quem você ama rindo ou chorando, em tempo recorde. F: (43) 3344-4566/9909-1587/8456-3291 (whatsapp) / (45) 9909-3154. solucoes.deamor@hotmail.com CI-161371.

SAIA DO STRESS

Faço massagem relaxante, para o corpo e cansaço físico. F: (45) 9938-7329/9115-6926 CI/ Marta. CI-161651.

ÚNICO NO BRASIL

Gamado e amarrado em você pra sempre! Sigilo absoluto. F: (43) 3152-6754/3322-8065/8456-3291/9911-5862 (45) 9909-3154. CI-161372.

Utilidade Pública**SÚMULA DE LICENÇA PRÉVIA**

JAIR CARLOS MULLER torna público que recebeu do IAP, a Licença Prévia Nº 39645, para **Atividade de Suinocultura Tipo Terminação** a ser implantada no LR -Nº07, Subdivisão do LR 147, matrícula Nº 261, localizada na Linha Vista Alegre no município de Céu Azul-PR.

SÚMULA DE LICENÇA DE INSTALAÇÃO

JAIR CARLOS MULLER torna público que irá requerer ao IAP, a Licença de Instalação para **Atividade de Suinocultura Tipo Terminação** a ser implantada no LR -Nº07, Subdivisão do LR 147, matrícula Nº 261, localizada na Linha Vista Alegre no município de Céu Azul-PR.

SÚMULA

JARDIM RECICLÁVEIS torna público que requer do IAP, a Licença Ambiental Simplificada para barracão para triagem de resíduos sólidos urbanos não perigosos a ser implantada Linha Campininha, sn, zona rural, Município de Corbélia-PR.

SÚMULA EMISSÃO DE RENOVAÇÃO LICENÇA OPERAÇÃO

MIGUEL CASSIMIRO torna público que recebeu do IAP, Renovação Licença Operação para SUINOCULTURA DE TERMINAÇÃO, implantada no LOTE RURAL 36 GLEBA 8-C COLONIA PERUIBE, COM. N. SRA. FATIMA, Município de NOVA AURORA, Estado do Paraná. Validade: 19.09.2019

SÚMULA DE LICENÇA PRÉVIA JARDIM BARCELONA

OKADA EMPREENDIMENTOS IMOBILIÁRIOS LTDA, torna público que irá requerer ao IAP, a Licença Prévia para LOTEAMENTO RESIDENCIAL JARDIM BARCELONA a ser implantada na Chácara Urbana nº21-A-4 do Loteamento Urbano no Município de Matelândia / PR.

SÚMULA EMISSÃO DE RENOVAÇÃO LICENÇA OPERAÇÃO

ROSENEIA ALVES FEITOSA NIETO torna público que recebeu do IAP, Renovação Licença Operação para SUINOCULTURA DE TERMINAÇÃO, implantada no LR 242-A, GLEBA 08, COL. PINDORAMA, COM. ALTO ALEGRE, Município de NOVA AURORA, Estado do Paraná. Validade: 16.09.2019

SÚMULA EMISSÃO DE LICENÇA OPERAÇÃO REGULARIZADA SERGIO CRISTOFOLI E IVAN CRISTOFOLI tornam público que receberam do IAP, Licença Operação para AVICULTURA DE CORTE, implantada no LR 31 E 31-A, GL. ARNHOLD JOTAKA, JOTAESSE, Município de TUPÁSSI, Estado do Paraná. Validade: 23.09.2021

SÚMULA EMISSÃO DE LICENÇA INSTALAÇÃO

VALDECIR CAHULO torna público que recebeu do IAP, Licença Instalação para SUINOCULTURA DE TERMINAÇÃO, a ser implantada no LR 34-A-1, GLEBA 4, COLÔNIA A CASCABEL, "SÍTIO SÃO VALENTIN", OURO VERDE, Município de CORBÉLIA, Estado do Paraná. Validade: 17.09.2016

SÚMULA DE REQUERIMENTO DE LICENÇA PRÉVIA

Auto Posto Parigot Ltda - EPP - CNPJ: 23.330.451/0001-92 torna público que irá requerer ao IAP, a Licença Prévia para comércio varejista de combustíveis a ser implantada na Av. Parigot de Souza 1606, Centro - Toledo - Pr.

**c.vale CONTRATA**

Cooperativa Agrícola

ENGENHEIRO DE PROJETOS E MANUTENÇÃO**PRINCIPAIS ATIVIDADES:**

- Conduzir as atividades de manutenção e projetos elétrico, eletrônico e mecânico;
- Elaborar e implantar projetos de máquinas e equipamentos para a utilização nas áreas das Fábricas de Ração;
- Realizar atividades de gestão de pessoas.

REQUISITOS

- Curso superior completo em Engenharia Mecânica ou Elétrica;
- Dessejável experiência na área, em Fábrica de Ração.

BENEFÍCIOS

- Vale alimentação;
- Plano de saúde e odontológico;
- Seguro de vida.

Os interessados devem cadastrar o currículo no site www.cvale.com.br, acessando o link: trabalhe.na.cvale.com.br e candidatando-se para a vaga Engenheiro de Projetos e Manutenção até 12/10/2015.

A CVALE disponibiliza vagas para pessoas com deficiência, conforme art. 3º da Lei nº 7.890 de 2013.

Município de Catanduvas | Estado do Paraná | CPMI nº 76.208.942/0001-03

EDITAL DE LICITAÇÃO PARA AQUISIÇÃO DE MATERIAIS HOSPITALARES... INSCRIÇÃO DE EMPRESAS INTERESSADAS...

OBJETO: AQUISIÇÃO DE MATERIAIS HOSPITALARES... MATERIAIS HOSPITALARES BÁSICOS...

Table with columns: ITEM, PRODUTOS, APROV, QTD, MARCA, VALOR UNITÁRIO, VALOR TOTAL. Includes items for disinfectants and antibiotics.

Table with columns: ITEM, PRODUTOS, APROV, QTD, MARCA, VALOR UNITÁRIO, VALOR TOTAL. Includes items for disinfectants and antibiotics.

Table with columns: ITEM, PRODUTOS, APROV, QTD, MARCA, VALOR UNITÁRIO, VALOR TOTAL. Includes items for disinfectants and antibiotics.

Table with columns: ITEM, PRODUTOS, APROV, QTD, MARCA, VALOR UNITÁRIO, VALOR TOTAL. Includes items for disinfectants and antibiotics.

Table with columns: ITEM, PRODUTOS, APROV, QTD, MARCA, VALOR UNITÁRIO, VALOR TOTAL. Includes items for disinfectants and antibiotics.

Table with columns: ITEM, PRODUTOS, APROV, QTD, MARCA, VALOR UNITÁRIO, VALOR TOTAL. Includes items for disinfectants and antibiotics.

Table with columns: ITEM, PRODUTOS, APROV, QTD, MARCA, VALOR UNITÁRIO, VALOR TOTAL. Includes items for disinfectants and antibiotics.

Table with columns: ITEM, PRODUTOS, APROV, QTD, MARCA, VALOR UNITÁRIO, VALOR TOTAL. Includes items for disinfectants and antibiotics.

Table with columns: ITEM, PRODUTOS, APROV, QTD, MARCA, VALOR UNITÁRIO, VALOR TOTAL. Includes items for disinfectants and antibiotics.

Table with columns: ITEM, PRODUTOS, APROV, QTD, MARCA, VALOR UNITÁRIO, VALOR TOTAL. Includes items for disinfectants and antibiotics.

Table with columns: ITEM, PRODUTOS, APROV, QTD, MARCA, VALOR UNITÁRIO, VALOR TOTAL. Includes items for disinfectants and antibiotics.

Table with columns: ITEM, PRODUTOS, APROV, QTD, MARCA, VALOR UNITÁRIO, VALOR TOTAL. Includes items for disinfectants and antibiotics.

Table with columns: ITEM, PRODUTOS, APROV, QTD, MARCA, VALOR UNITÁRIO, VALOR TOTAL. Includes items for disinfectants and antibiotics.

Table with columns: ITEM, PRODUTOS, APROV, QTD, MARCA, VALOR UNITÁRIO, VALOR TOTAL. Includes items for disinfectants and antibiotics.

Table with columns: ITEM, PRODUTOS, APROV, QTD, MARCA, VALOR UNITÁRIO, VALOR TOTAL. Includes items for disinfectants and antibiotics.

Table with columns: ITEM, PRODUTOS, APROV, QTD, MARCA, VALOR UNITÁRIO, VALOR TOTAL. Includes items for disinfectants and antibiotics.

Table with columns: ITEM, PRODUTOS, APROV, QTD, MARCA, VALOR UNITÁRIO, VALOR TOTAL. Includes items for disinfectants and antibiotics.

Table with columns: ITEM, PRODUTOS, APROV, QTD, MARCA, VALOR UNITÁRIO, VALOR TOTAL. Includes items for disinfectants and antibiotics.

Table with columns: ITEM, PRODUTOS, APROV, QTD, MARCA, VALOR UNITÁRIO, VALOR TOTAL. Includes items for disinfectants and antibiotics.

Table with columns: ITEM, PRODUTOS, APROV, QTD, MARCA, VALOR UNITÁRIO, VALOR TOTAL. Includes items for disinfectants and antibiotics.

Table with columns: ITEM, PRODUTOS, APROV, QTD, MARCA, VALOR UNITÁRIO, VALOR TOTAL. Includes items for disinfectants and antibiotics.

Table with columns: ITEM, PRODUTOS, APROV, QTD, MARCA, VALOR UNITÁRIO, VALOR TOTAL. Includes items for disinfectants and antibiotics.

Table with columns: ITEM, PRODUTOS, APROV, QTD, MARCA, VALOR UNITÁRIO, VALOR TOTAL. Includes items for disinfectants and antibiotics.

Table with columns: ITEM, PRODUTOS, APROV, QTD, MARCA, VALOR UNITÁRIO, VALOR TOTAL. Includes items for disinfectants and antibiotics.

Table with columns: ITEM, PRODUTOS, APROV, QTD, MARCA, VALOR UNITÁRIO, VALOR TOTAL. Includes items for disinfectants and antibiotics.

Table with columns: ITEM, PRODUTOS, APROV, QTD, MARCA, VALOR UNITÁRIO, VALOR TOTAL. Includes items for disinfectants and antibiotics.

Table with columns: ITEM, PRODUTOS, APROV, QTD, MARCA, VALOR UNITÁRIO, VALOR TOTAL. Includes items for disinfectants and antibiotics.

Table with columns: ITEM, PRODUTOS, APROV, QTD, MARCA, VALOR UNITÁRIO, VALOR TOTAL. Includes items for disinfectants and antibiotics.

Table with columns: ITEM, PRODUTOS, APROV, QTD, MARCA, VALOR UNITÁRIO, VALOR TOTAL. Includes items for disinfectants and antibiotics.

Table with columns: ITEM, PRODUTOS, APROV, QTD, MARCA, VALOR UNITÁRIO, VALOR TOTAL. Includes items for disinfectants and antibiotics.

Table with columns: ITEM, PRODUTOS, APROV, QTD, MARCA, VALOR UNITÁRIO, VALOR TOTAL. Includes items for disinfectants and antibiotics.

Table with columns: ITEM, PRODUTOS, APROV, QTD, MARCA, VALOR UNITÁRIO, VALOR TOTAL. Includes items for disinfectants and antibiotics.

Table with columns: ITEM, PRODUTOS, APROV, QTD, MARCA, VALOR UNITÁRIO, VALOR TOTAL. Includes items for disinfectants and antibiotics.

Table with columns: ITEM, PRODUTOS, APROV, QTD, MARCA, VALOR UNITÁRIO, VALOR TOTAL. Includes items for disinfectants and antibiotics.

Table with columns: ITEM, PRODUTOS, APROV, QTD, MARCA, VALOR UNITÁRIO, VALOR TOTAL. Includes items for disinfectants and antibiotics.

Table with columns: ITEM, PRODUTOS, APROV, QTD, MARCA, VALOR UNITÁRIO, VALOR TOTAL. Includes items for disinfectants and antibiotics.

Município de Catanduvas | Estado do Paraná | CPMI nº 76.208.942/0001-03

EDITAL DE AUDIÊNCIA PÚBLICA

O Município de Catanduvas, Estado do Paraná, torna público o chamamento para realização de Audiência Pública...

Gabinete da Prefeitura Municipal de Catanduvas, Estado do Paraná, em 21 de setembro de 2015.

NOEMI SCHMIDT DE MOURA | Prefeita Municipal

Município de Catanduvas | Estado do Paraná | CPMI nº 76.208.942/0001-03

EDITAL DE AUDIÊNCIA PÚBLICA

O Município de Catanduvas, Estado do Paraná, torna público o chamamento para realização de Audiência Pública...

Gabinete da Prefeitura Municipal de Catanduvas, Estado do Paraná, em 28 de setembro de 2015.

NOEMI SCHMIDT DE MOURA | Prefeita

Prefeitura Municipal de Lindoeste

DECRETO Nº 106/2015 | Data: 28/09/2015

Dispõe sobre a abertura de crédito especial no valor de R\$ 64.028,47...

DECRETA: Art. 1º - Fica Aberto Crédito Especial no Valor de R\$ 64.028,47...

DECRETO Nº 107/2015 | Data: 28/09/2015

Dispõe sobre a abertura de crédito especial no valor de R\$ 20.904,58...

DECRETA: Art. 1º - Fica Aberto Crédito Especial no Valor de R\$ 20.904,58...

CÂMARA MUNICIPAL DE CORBÉLIA

DISPENSA DE LICITAÇÃO Nº 012/2015 | PROCESSO LICITATÓRIO Nº 012/2015

OBJETO: Aquisição de Licença do Sistema Operacional Windows para as máquinas do Setor de Contabilidade...

CONTRATADA: D'AMORIM & DALMAIRO LTDA - ME

FUNDAMENTO: É dispensa de licitação. Lei nº 8.666/93, Art. 24º, inciso II.

CONTRATADA: D'AMORIM & DALMAIRO LTDA - ME

Catanduvas, PR, em 28 de setembro de 2015.

MARCO ANTONIO DE MOURA

CII156631-E15

CÂMARA MUNICIPAL DE CORBÉLIA

DISPENSA DE LICITAÇÃO Nº 012/2015 | PROCESSO LICITATÓRIO Nº 012/2015

OBJETO: Aquisição de Licença do Sistema Operacional Windows para as máquinas do Setor de Contabilidade...

CONTRATADA: D'AMORIM & DALMAIRO LTDA - ME

FUNDAMENTO: É dispensa de licitação. Lei nº 8.666/93, Art. 24º, inciso II.

CONTRATADA: D'AMORIM & DALMAIRO LTDA - ME

CII156634-E15

CII156650-E15

Prefeitura Municipal de Lindoeste

DECRETO Nº 107/2015 | Data: 28/09/2015

Dispõe sobre a abertura de crédito especial no valor de R\$ 20.904,58...

DECRETA: Art. 1º - Fica Aberto Crédito Especial no Valor de R\$ 20.904,58...

DECRETO Nº 108/2015 | Data: 28/09/2015

Dispõe sobre a abertura de crédito especial no valor de R\$ 20.904,58...

DECRETA: Art. 1º - Fica Aberto Crédito Especial no Valor de R\$ 20.904,58...



MUNICÍPIO DE BRAGANEY
PODER EXECUTIVO
ESTADO DO PARANÁ
RELATÓRIO RESUMIDO DA EXECUÇÃO ORÇAMENTÁRIA
DEMONSTRATIVO DAS RECEITAS E DESPESAS COM MANUTENÇÃO
E DESENVOLVIMENTO DO ENSINO - MDE
ORÇAMENTO FISCAL DA SEGURIDADE SOCIAL
JANEIRO A AGOSTO 2015 BIMESTRE JULHO-AGOSTO

RREO - ANEXO III (LDB art. 72)

R\$ 100

RECEITAS DO ENSINO

RECEITA RESULTANTE DE IMPOSTOS (caput do art. 212 da Constituição)	PREVISÃO INICIAL	PREVISÃO ATUALIZADA (a)	RECEITAS REALIZADAS		%
			no Período	Até o Período (b)	
RECEITA RESULTANTE DE IMPOSTOS	2.130.000,00	2.130.000,00	2.130.000,00	2.130.000,00	99,85
1.1 Receita Resultante de Impostos sobre a Propriedade Predial e Territorial (art. 212, I, II e III)	1.430.000,00	1.430.000,00	1.430.000,00	1.430.000,00	99,98
1.1.1 IPTU	1.270.000,00	1.270.000,00	1.270.000,00	1.270.000,00	99,82
1.1.2 Imposto sobre a Propriedade Predial e Territorial (art. 212, I)	1.160.000,00	1.160.000,00	1.160.000,00	1.160.000,00	99,81
1.1.3 Imposto sobre a Propriedade Predial e Territorial (art. 212, II)	110.000,00	110.000,00	110.000,00	110.000,00	99,99
1.1.4 Imposto sobre a Propriedade Predial e Territorial (art. 212, III)	10.000,00	10.000,00	10.000,00	10.000,00	99,99
1.2 Receita Resultante de Impostos sobre a Transmissão de Bens e Direitos (art. 212, IV)	200.000,00	200.000,00	200.000,00	200.000,00	100,00
1.2.1 ITR	200.000,00	200.000,00	200.000,00	200.000,00	100,00
1.2.2 Multa, Juros de Mora e Encargos legais (art. 212, IV)	0,00	0,00	0,00	0,00	0,00
1.2.3 Doação de ITR	0,00	0,00	0,00	0,00	0,00
1.2.4 Multa, Juros de Mora e Encargos legais (art. 212, IV)	0,00	0,00	0,00	0,00	0,00
1.2.5 Contribuição de Impostos sobre a Transmissão de Bens e Direitos (art. 212, IV)	0,00	0,00	0,00	0,00	0,00
1.3 Receita Resultante de Impostos sobre a Produção de Juros e Rendimentos (art. 212, V)	500.000,00	500.000,00	500.000,00	500.000,00	100,00
1.3.1 JRS	500.000,00	500.000,00	500.000,00	500.000,00	100,00
1.3.2 Multa, Juros de Mora e Encargos legais (art. 212, V)	0,00	0,00	0,00	0,00	0,00
1.3.3 Imposto sobre a Renda (art. 212, V)	0,00	0,00	0,00	0,00	0,00
1.3.4 Multa, Juros de Mora e Encargos legais (art. 212, V)	0,00	0,00	0,00	0,00	0,00
1.3.5 Contribuição de Impostos sobre a Produção de Juros e Rendimentos (art. 212, V)	0,00	0,00	0,00	0,00	0,00
1.4 Receita Resultante de Impostos sobre a Rendimentos de Juros e Rendimentos (art. 212, VI)	0,00	0,00	0,00	0,00	0,00
1.4.1 IRRF	0,00	0,00	0,00	0,00	0,00
1.4.2 Multa, Juros de Mora e Encargos legais (art. 212, VI)	0,00	0,00	0,00	0,00	0,00
1.4.3 Imposto sobre a Renda (art. 212, VI)	0,00	0,00	0,00	0,00	0,00
1.4.4 Multa, Juros de Mora e Encargos legais (art. 212, VI)	0,00	0,00	0,00	0,00	0,00
1.4.5 Contribuição de Impostos sobre a Rendimentos de Juros e Rendimentos (art. 212, VI)	0,00	0,00	0,00	0,00	0,00
1.5 Receita Resultante de Impostos sobre a Transmissão de Bens e Direitos (art. 212, VII)	0,00	0,00	0,00	0,00	0,00
1.5.1 ITR	0,00	0,00	0,00	0,00	0,00
1.5.2 Multa, Juros de Mora e Encargos legais (art. 212, VII)	0,00	0,00	0,00	0,00	0,00
1.5.3 Doação de ITR	0,00	0,00	0,00	0,00	0,00
1.5.4 Multa, Juros de Mora e Encargos legais (art. 212, VII)	0,00	0,00	0,00	0,00	0,00
1.5.5 Contribuição de Impostos sobre a Transmissão de Bens e Direitos (art. 212, VII)	0,00	0,00	0,00	0,00	0,00
RECEITAS RESULTANTES DE OUTRAS CONTRIBUIÇÕES	17.000,00	17.000,00	17.000,00	17.000,00	100,00
2.1 Contribuição de	17.000,00	17.000,00	17.000,00	17.000,00	100,00
2.1.1 Contribuição de	17.000,00	17.000,00	17.000,00	17.000,00	100,00
2.1.2 Contribuição de	0,00	0,00	0,00	0,00	0,00
2.1.3 Contribuição de	0,00	0,00	0,00	0,00	0,00
2.1.4 Contribuição de	0,00	0,00	0,00	0,00	0,00
2.1.5 Contribuição de	0,00	0,00	0,00	0,00	0,00
2.1.6 Contribuição de	0,00	0,00	0,00	0,00	0,00
2.1.7 Contribuição de	0,00	0,00	0,00	0,00	0,00
2.1.8 Contribuição de	0,00	0,00	0,00	0,00	0,00
2.1.9 Contribuição de	0,00	0,00	0,00	0,00	0,00
2.1.10 Contribuição de	0,00	0,00	0,00	0,00	0,00
2.1.11 Contribuição de	0,00	0,00	0,00	0,00	0,00
2.1.12 Contribuição de	0,00	0,00	0,00	0,00	0,00
2.1.13 Contribuição de	0,00	0,00	0,00	0,00	0,00
2.1.14 Contribuição de	0,00	0,00	0,00	0,00	0,00
2.1.15 Contribuição de	0,00	0,00	0,00	0,00	0,00
2.1.16 Contribuição de	0,00	0,00	0,00	0,00	0,00
2.1.17 Contribuição de	0,00	0,00	0,00	0,00	0,00
2.1.18 Contribuição de	0,00	0,00	0,00	0,00	0,00
2.1.19 Contribuição de	0,00	0,00	0,00	0,00	0,00
2.1.20 Contribuição de	0,00	0,00	0,00	0,00	0,00
2.1.21 Contribuição de	0,00	0,00	0,00	0,00	0,00
2.1.22 Contribuição de	0,00	0,00	0,00	0,00	0,00
2.1.23 Contribuição de	0,00	0,00	0,00	0,00	0,00
2.1.24 Contribuição de	0,00	0,00	0,00	0,00	0,00
2.1.25 Contribuição de	0,00	0,00	0,00	0,00	0,00
2.1.26 Contribuição de	0,00	0,00	0,00	0,00	0,00
2.1.27 Contribuição de	0,00	0,00	0,00	0,00	0,00
2.1.28 Contribuição de	0,00	0,00	0,00	0,00	0,00
2.1.29 Contribuição de	0,00	0,00	0,00	0,00	0,00
2.1.30 Contribuição de	0,00	0,00	0,00	0,00	0,00
2.1.31 Contribuição de	0,00	0,00	0,00	0,00	0,00
2.1.32 Contribuição de	0,00	0,00	0,00	0,00	0,00
2.1.33 Contribuição de	0,00	0,00	0,00	0,00	0,00
2.1.34 Contribuição de	0,00	0,00	0,00	0,00	0,00
2.1.35 Contribuição de	0,00	0,00	0,00	0,00	0,00
2.1.36 Contribuição de	0,00	0,00	0,00	0,00	0,00
2.1.37 Contribuição de	0,00	0,00	0,00	0,00	0,00
2.1.38 Contribuição de	0,00	0,00	0,00	0,00	0,00
2.1.39 Contribuição de	0,00	0,00	0,00	0,00	0,00
2.1.40 Contribuição de	0,00	0,00	0,00	0,00	0,00
2.1.41 Contribuição de	0,00	0,00	0,00	0,00	0,00
2.1.42 Contribuição de	0,00	0,00	0,00	0,00	0,00
2.1.43 Contribuição de	0,00	0,00	0,00	0,00	0,00
2.1.44 Contribuição de	0,00	0,00	0,00	0,00	0,00
2.1.45 Contribuição de	0,00	0,00	0,00	0,00	0,00
2.1.46 Contribuição de	0,00	0,00	0,00	0,00	0,00
2.1.47 Contribuição de	0,00	0,00	0,00	0,00	0,00
2.1.48 Contribuição de	0,00	0,00	0,00	0,00	0,00
2.1.49 Contribuição de	0,00	0,00	0,00	0,00	0,00
2.1.50 Contribuição de	0,00	0,00	0,00	0,00	0,00
2.1.51 Contribuição de	0,00	0,00	0,00	0,00	0,00
2.1.52 Contribuição de	0,00	0,00	0,00	0,00	0,00
2.1.53 Contribuição de	0,00	0,00	0,00	0,00	0,00
2.1.54 Contribuição de	0,00	0,00	0,00	0,00	0,00
2.1.55 Contribuição de	0,00	0,00	0,00	0,00	0,00
2.1.56 Contribuição de	0,00	0,00	0,00	0,00	0,00
2.1.57 Contribuição de	0,00	0,00	0,00	0,00	0,00
2.1.58 Contribuição de	0,00	0,00	0,00	0,00	0,00
2.1.59 Contribuição de	0,00	0,00	0,00	0,00	0,00
2.1.60 Contribuição de	0,00	0,00	0,00	0,00	0,00
2.1.61 Contribuição de	0,00	0,00	0,00	0,00	0,00
2.1.62 Contribuição de	0,00	0,00	0,00	0,00	0,00
2.1.63 Contribuição de	0,00	0,00	0,00	0,00	0,00
2.1.64 Contribuição de	0,00	0,00	0,00	0,00	0,00
2.1.65 Contribuição de	0,00	0,00	0,00	0,00	0,00
2.1.66 Contribuição de	0,00	0,00	0,00	0,00	0,00
2.1.67 Contribuição de	0,00	0,00	0,00	0,00	0,00
2.1.68 Contribuição de	0,00	0,00	0,00	0,00	0,00
2.1.69 Contribuição de	0,00	0,00	0,00	0,00	0,00
2.1.70 Contribuição de	0,00	0,00	0,00	0,00	0,00
2.1.71 Contribuição de	0,00	0,00	0,00	0,00	0,00
2.1.72 Contribuição de	0,00	0,00	0,00	0,00	0,00
2.1.73 Contribuição de	0,00	0,00	0,00	0,00	0,00
2.1.74 Contribuição de	0,00	0,00	0,00	0,00	0,00
2.1.75 Contribuição de	0,00	0,00	0,00	0,00	0,00
2.1.76 Contribuição de	0,00	0,00	0,00	0,00	0,00
2.1.77 Contribuição de	0,00	0,00	0,00	0,00	0,00
2.1.78 Contribuição de	0,00	0,00	0,00	0,00	0,00
2.1.79 Contribuição de	0,00	0,00	0,00	0,00	0,00
2.1.80 Contribuição de	0,00	0,00	0,00	0,00	0,00
2.1.81 Contribuição de	0,00	0,00	0,00	0,00	0,00
2.1.82 Contribuição de	0,00	0,00	0,00	0,00	0,00
2.1.83 Contribuição de	0,00	0,00	0,00	0,00	0,00
2.1.84 Contribuição de	0,00	0,00	0,00	0,00	0,00
2.1.85 Contribuição de	0,00	0,00	0,00	0,00	0,00
2.1.86 Contribuição de	0,00	0,00	0,00	0,00	0,00
2.1.87 Contribuição de	0,00	0,00	0,00	0,00	0,00
2.1.88 Contribuição de	0,00	0,00	0,00	0,00	0,00
2.1.89 Contribuição de	0,00	0,00	0,00	0,00	0,00
2.1.90 Contribuição de	0,00	0,00	0,00	0,00	0,00
2.1.91 Contribuição de	0,00	0,00	0,00	0,00	0,00
2.1.92 Contribuição de	0,00	0,00	0,00	0,00	0,00
2.1.93 Contribuição de	0,00	0,00	0,00	0,00	0,00
2.1.94 Contribuição de	0,00	0,00	0,00	0,00	0,00
2.1.95 Contribuição de	0,00	0,00	0,00	0,00	0,00
2.1.96 Contribuição de	0,00	0,00	0,00	0,00	0,00
2.1.97 Contribuição de	0,00	0,00	0,00	0,00	0,00
2.1.98 Contribuição de	0,00	0,00	0,00	0,00	0,00
2.1.99 Contribuição de	0,00	0,00	0,00	0,00	0,00
2.1.100 Contribuição de	0,00	0,00	0,00	0,00	0,00

RREO - ANEXO III (LDB art. 72)

R\$ 100

RECEITAS ADICIONAIS PARA FINANCIAMENTO DO ENSINO

RECEITA ADICIONAIS PARA FINANCIAMENTO DO ENSINO	PREVISÃO INICIAL	PREVISÃO ATUALIZADA (a)	RECEITAS REALIZADAS		%
			no Período	Até o Período (b)	
RECEITA ADICIONAIS PARA FINANCIAMENTO DO ENSINO	0,00	0,00	0,00	0,00	0,00
4.0 RECEITA ADICIONAIS PARA FINANCIAMENTO DO ENSINO (art. 212, VIII)	0,00	0,00	0,00	0,00	0,00
4.0.1 RECEITA ADICIONAIS PARA FINANCIAMENTO DO ENSINO (art. 212, VIII)	0,00	0,00	0,00	0,00	0,00
4.0.2 RECEITA ADICIONAIS PARA FINANCIAMENTO DO ENSINO (art. 212, VIII)	0,00	0,00	0,00	0,00	0,00
4.0.3 RECEITA ADICIONAIS PARA FINANCIAMENTO DO ENSINO (art. 212, VIII)	0,00	0,00	0,00	0,00	0,00
4.0.4 RECEITA ADICIONAIS PARA FINANCIAMENTO DO ENSINO (art. 212, VIII)	0,00	0,00	0,00	0,00	0,00
4.0.5 RECEITA ADICIONAIS PARA FINANCIAMENTO DO ENSINO (art. 212, VIII)	0,00	0,00	0,00	0,00	0,00
4.0.6 RECEITA ADICIONAIS PARA FINANCIAMENTO DO ENSINO (art. 212, VIII)	0,00	0,00	0,00	0,00	0,00
4.0.7 RECEITA ADICIONAIS PARA FINANCIAMENTO DO ENSINO (art. 212, VIII)	0,00	0,00	0,00	0,00	0,00
4.0.8 RECEITA ADICIONAIS PARA FINANCIAMENTO DO ENSINO (art. 212, VIII)	0,00	0,00	0,00	0,00	0,00
4.0.9 RECEITA ADICIONAIS PARA FINANCIAMENTO DO ENSINO (art. 212, VIII)	0,00	0,00	0,00	0,00	0,00
4.0.10 RECEITA ADICIONAIS PARA FINANCIAMENTO DO ENSINO (art. 212, VIII)	0,00	0,00	0,00	0,00	0,00
4.0.11 RECEITA ADICIONAIS PARA FINANCIAMENTO DO ENSINO (art. 212, VIII)	0,00	0,00	0,00	0,00	0,00
4.0.12 RECEITA					



MUNICÍPIO DE BRAGANEY
PODER EXECUTIVO
ESTADO DO PARANÁ
RELATÓRIO RESUMIDO DA EXECUÇÃO ORÇAMENTÁRIA
DEMONSTRATIVO DAS RECEITAS E DESPESAS COM AÇÕES E SERVIÇOS
PÚBLICOS DE SAÚDE
ORÇAMENTO FISCAL E DA SEGURIDADE SOCIAL
JANEIRO A AGOSTO 2.015 BIMESTRE JULHO-AGOSTO

RR-01 - Anexo III da Lei 141/2013

R\$ 1.000

Table with columns: RECEITAS PARA APLICAÇÃO EM AÇÕES E SERVIÇOS PÚBLICOS DE SAÚDE, PREVISÃO INICIAL, PREVISÃO ATUALIZADA (a), RECEITAS REALIZADAS (a) e (%). Rows include Receita de Impostos, Contribuição de Iluminação, etc.

Table with columns: RECEITAS ADICIONAIS PARA FINANCIAMENTO DA SAÚDE, PREVISÃO INICIAL, PREVISÃO ATUALIZADA (a), RECEITAS REALIZADAS (a) e (%). Rows include Transferência de Recursos, Proventos de Cargos, etc.

Table with columns: DESPESAS COM SAÚDE, Dotação Inicial, Dotação Atualizada (a), Despesas Empenhadas (a) e (%), Despesas Liquidadas (a) e (%). Rows include Despesas Correntes, Despesas de Capital, etc.

RR-02 - Anexo III da Lei 141/2013

R\$ 1.000

Table with columns: DESPESAS COM SAÚDE NÃO COMPLETADAS PARA FINS DE APLICAÇÃO DO PRINCÍPIO DA ECONOMIA, Dotação Inicial, Dotação Atualizada (a), Despesas Empenhadas (a) e (%), Despesas Liquidadas (a) e (%). Rows include Despesas Correntes, Despesas de Capital, etc.

Table with columns: PORCENTUAL DE APLICAÇÃO EM AÇÕES E SERVIÇOS PÚBLICOS DE SAÚDE SOBRE A RECEITA DE IMPOSTOS LÍQUIDA E TRANSFERÊNCIAS CONSOLIDADAS EM AÇÃO DE SAÚDE, Valor Retido em Benefício, Valor em Despesa, etc.

Table with columns: CONTRIBUIÇÃO DAS DESPESAS COM SAÚDE COM RESPONSABILIDADE DE CÁMARA MUNICIPAL DE SAÚDE, Responsabilidade de Câmara Municipal de Saúde, Responsabilidade de Município, etc.

RR-03 - Anexo III da Lei 141/2013

R\$ 1.000

Table with columns: DESPESAS COM SAÚDE, Dotação Inicial, Dotação Atualizada (a), Despesas Empenhadas (a) e (%), Despesas Liquidadas (a) e (%). Rows include Atenção Básica, Assistência Hospitalar, etc.

Signature area for RR-01 with signatures of Prefeito Municipal, Contadora, and Controlador Interno. Includes stamp C1156657-E15.

MUNICÍPIO DE BRAGANEY
PODER EXECUTIVO
ESTADO DO PARANÁ
RELATÓRIO RESUMIDO DA EXECUÇÃO ORÇAMENTÁRIA
DEMONSTRATIVO DA EXECUÇÃO DAS DESPESAS POR FUNÇÃO / SUBFUNÇÃO
ORÇAMENTO FISCAL E DA SEGURIDADE SOCIAL
JANEIRO A AGOSTO 2.015 BIMESTRE JULHO-AGOSTO

RR-01 - Anexo III da Lei 141/2013

R\$ 1.000

Large table showing execution of expenses by function and subfunction. Columns: Função/Subfunção, Dotação Inicial, Dotação Atualizada (a), Despesas Empenhadas (a) e (%), Despesas Liquidadas (a) e (%), Saldo (a-c). Rows include Despesa em Pessoal, Despesa com Energia, etc.

Signature area for RR-02 with signatures of Prefeito Municipal, Contadora, and Controlador Interno. Includes stamp C1156658-E15.



CÂMARA MUNICIPAL DE MEDIANEIRA Estado Do Paraná

ATO DA PRESIDÊNCIA N.º 63, de 18 de setembro de 2015.

Autoriza viagem e pagamento de diárias.

O PRESIDENTE DA CÂMARA MUNICIPAL DE MEDIANEIRA, Estado do Paraná, no uso das atribuições que legalmente lhes são conferidas,

RESOLVE:

Art. 1º Autorizar o Vereador Nelson José De Bona CPF 829.791.039-34, para viagem oficial a cidade de Curitiba-Pr, nos dias 23 a 25 de setembro de 2015, com finalidade de participar do curso "Seminário Habitação Municipal a Realidade do Seu Município", que será promovido pela empresa Unipública.

Art. 2º Fica autorizado o pagamento de 3 (três) diárias na forma que preceitua a Lei Municipal n.494/2015, perfazendo um total de R\$ 1.983,60 (Um mil, novecentos e oitenta e três reais e sessenta centavos) para o vereador mencionado no artigo anterior, com fins de ressarcimento de despesas com alimentação e hospedagem.

Art. 3º As despesas decorrentes da execução deste Ato da Presidência correrão por conta de dotação própria do orçamento vigente.

Art. 4º Este Ato da Presidência entra em vigor nesta data, revogadas as disposições em contrário.

Sala da Presidência da Câmara Municipal de Medianeira, 18 de setembro de 2015.

Pedro Ignacio Seffrin Presidente



CÂMARA MUNICIPAL DE MEDIANEIRA Estado Do Paraná

ATO DA PRESIDÊNCIA N.º 62, de 18 de setembro de 2015.

Autoriza viagem e pagamento de diárias.

O PRESIDENTE DA CÂMARA MUNICIPAL DE MEDIANEIRA, Estado do Paraná, no uso das atribuições que legalmente lhes são conferidas,

RESOLVE:

Art. 1º Autorizar o Servidor Claudionir Larsen CPF 608.275.809-91, para viagem oficial a cidade de Curitiba-Pr, nos dias 23 a 25 de setembro de 2015, com finalidade de participar do curso "Marco Regulatório do Terceiro Setor (Lei - 2014) Portal da Transparência e as Principais Adequações de Informações Exigidas", que será promovido pela empresa NStreitamentos.

Art. 2º Fica autorizado o pagamento de 3 (três) diárias na forma que preceitua a Lei Municipal n.494/2015, perfazendo um total de R\$ 1.461,60 (Um mil, quatrocentos e sessenta e um reais e sessenta centavos) para o servidor mencionado no artigo anterior, com fins de ressarcimento de despesas com alimentação e hospedagem.

Art. 3º As despesas decorrentes da execução deste Ato da Presidência correrão por conta de dotação própria do orçamento vigente.

Art. 4º Este Ato da Presidência entra em vigor nesta data, revogadas as disposições em contrário.

Sala da Presidência da Câmara Municipal de Medianeira, 18 de setembro de 2015.

Pedro Ignacio Seffrin Presidente



CÂMARA MUNICIPAL DE MEDIANEIRA Estado Do Paraná

ATO DA PRESIDÊNCIA N.º 61, de 18 de setembro de 2015.

Autoriza viagem e pagamento de diárias.

O PRESIDENTE DA CÂMARA MUNICIPAL DE MEDIANEIRA, Estado do Paraná, no uso das atribuições que legalmente lhes são conferidas,

RESOLVE:

Art. 1º Autorizar o Vereador Pedro Ignacio Seffrin CPF 493.384.519-91, para viagem oficial a cidade de Curitiba-Pr, nos dias 23 a 25 de setembro de 2015, com finalidade de participar do curso "Marco Regulatório do Terceiro Setor (Lei - 2014) Portal da Transparência e as Principais Adequações de Informações Exigidas", que será promovido pela empresa NStreitamentos.

Art. 2º Fica autorizado o pagamento de 3 (três) diárias na forma que preceitua a Lei Municipal n.494/2015, perfazendo um total de R\$ 1.976,35 (Um mil, novecentos e setenta e seis reais e trinta e cinco centavos) para o vereador mencionado no artigo anterior, com fins de ressarcimento de despesas com alimentação e hospedagem, o valor da diária esta limitada em 50% do subsídio, conforme preceitua a instrução normativa CI 01/2011 e Portaria n.31/2011.

Art. 3º As despesas decorrentes da execução deste Ato da Presidência correrão por conta de dotação própria do orçamento vigente.

Art. 4º Este Ato da Presidência entra em vigor nesta data, revogadas as disposições em contrário.

Sala da Presidência da Câmara Municipal de Medianeira, 18 de setembro de 2015.

Pedro Ignacio Seffrin Presidente



CÂMARA MUNICIPAL DE MEDIANEIRA Estado Do Paraná

ATO DA PRESIDÊNCIA N.º 60, de 18 de setembro de 2015.

Autoriza viagem e pagamento de diárias.

O PRESIDENTE DA CÂMARA MUNICIPAL DE MEDIANEIRA, Estado do Paraná, no uso das atribuições que legalmente lhes são conferidas,

RESOLVE:

Art. 1º Autorizar o Vereador Valdecir Fernandes CPF 598.770.909-10,

Art. 1º Autorizar o Vereador Valdecir Fernandes CPF 598.770.909-10, para viagem oficial a cidade de Curitiba-Pr, nos dias 23 a 25 de setembro de 2015, com finalidade de participar do curso "Marco Regulatório do Terceiro Setor (Lei - 2014) Portal da Transparência e as Principais Adequações de Informações Exigidas", que será promovido pela empresa NStreitamentos.

Art. 2º Fica autorizado o pagamento de 3 (três) diárias na forma que preceitua a Lei Municipal n.494/2015, perfazendo um total de R\$ 1.983,60 (Um mil, novecentos e oitenta e três reais e sessenta centavos) para o vereador mencionado no artigo anterior, com fins de ressarcimento de despesas com alimentação e hospedagem.

Art. 3º As despesas decorrentes da execução deste Ato da Presidência correrão por conta de dotação própria do orçamento vigente.

Art. 4º Este Ato da Presidência entra em vigor nesta data, revogadas as disposições em contrário.

Sala da Presidência da Câmara Municipal de Medianeira, 18 de setembro de 2015.

Pedro Ignacio Seffrin Presidente



CÂMARA MUNICIPAL DE MEDIANEIRA Estado Do Paraná

ATO DA PRESIDÊNCIA N.º 59, de 18 de setembro de 2015.

Autoriza viagem e pagamento de diárias.

O PRESIDENTE DA CÂMARA MUNICIPAL DE MEDIANEIRA, Estado do Paraná, no uso das atribuições que legalmente lhes são conferidas,

RESOLVE:

Art. 1º Autorizar os Vereadores Lucy Regina Andreola Fernandes CPF 334.254.509-72, Romy S. Nandi Mazzarella CPF 615.565.489-15 e Vitaino José Saratti CPF 488.198.759-34, para viagem oficial a cidade de Curitiba-Pr, nos dias 22 a 25 de setembro de 2015, com finalidade de participar do curso "Marco Regulatório do Terceiro Setor (Lei - 2014) Portal da Transparência e as Principais Adequações de Informações Exigidas", que será promovido pela empresa NStreitamentos.

Art. 2º Fica autorizado o pagamento de 3 (três) diárias na forma que preceitua a Lei Municipal n.494/2015, perfazendo um total de R\$ 1.983,60 (Um mil, novecentos e oitenta e três reais e sessenta centavos) para os vereadores mencionados no artigo anterior, com fins de ressarcimento de despesas com alimentação e hospedagem.

Art. 3º As despesas decorrentes da execução deste Ato da Presidência correrão por conta de dotação própria do orçamento vigente.

Art. 4º Este Ato da Presidência entra em vigor nesta data, revogadas as disposições em contrário.

Sala da Presidência da Câmara Municipal de Medianeira, 18 de setembro de 2015.

Pedro Ignacio Seffrin Presidente



CÂMARA MUNICIPAL DE MEDIANEIRA Estado Do Paraná

ATO DA PRESIDÊNCIA N.º 58, de 18 de setembro de 2015.

Autoriza viagem e pagamento de diárias.

O PRESIDENTE DA CÂMARA MUNICIPAL DE MEDIANEIRA, Estado do Paraná, no uso das atribuições que legalmente lhes são conferidas,

Art. 1º Autorizar o Vereador Pedro Ignacio Seffrin CPF 493.384.519-91, para viagem oficial a cidade de Curitiba-Pr, nos dias 23 a 25 de setembro de 2015, com finalidade de participar do curso "Marco Regulatório do Terceiro Setor (Lei - 2014) Portal da Transparência e as Principais Adequações de Informações Exigidas", que será promovido pela empresa NStreitamentos.

Art. 2º Fica autorizado o pagamento de 3 (três) diárias na forma que preceitua a Lei Municipal n.494/2015, perfazendo um total de R\$ 1.461,60 (Um mil, quatrocentos e sessenta e um reais e sessenta centavos) para o servidor mencionado no artigo anterior, com fins de ressarcimento de despesas com alimentação e hospedagem.

Art. 3º As despesas decorrentes da execução deste Ato da Presidência correrão por conta de dotação própria do orçamento vigente.

Art. 4º Este Ato da Presidência entra em vigor nesta data, revogadas as disposições em contrário.

Sala da Presidência da Câmara Municipal de Medianeira, 18 de setembro de 2015.

Pedro Ignacio Seffrin Presidente



CÂMARA MUNICIPAL DE MEDIANEIRA Estado Do Paraná

ATO DA PRESIDÊNCIA N.º 57, de 18 de setembro de 2015.

Autoriza viagem e pagamento de diárias.

O PRESIDENTE DA CÂMARA MUNICIPAL DE MEDIANEIRA, Estado do Paraná, no uso das atribuições que legalmente lhes são conferidas,

Art. 1º Autorizar o Vereador Pedro Ignacio Seffrin CPF 493.384.519-91, para viagem oficial a cidade de Curitiba-Pr, nos dias 23 a 25 de setembro de 2015, com finalidade de participar do curso "Marco Regulatório do Terceiro Setor (Lei - 2014) Portal da Transparência e as Principais Adequações de Informações Exigidas", que será promovido pela empresa NStreitamentos.

Art. 2º Fica autorizado o pagamento de 3 (três) diárias na forma que preceitua a Lei Municipal n.494/2015, perfazendo um total de R\$ 1.461,60 (Um mil, quatrocentos e sessenta e um reais e sessenta centavos) para o servidor mencionado no artigo anterior, com fins de ressarcimento de despesas com alimentação e hospedagem.

Art. 3º As despesas decorrentes da execução deste Ato da Presidência correrão por conta de dotação própria do orçamento vigente.

Art. 4º Este Ato da Presidência entra em vigor nesta data, revogadas as disposições em contrário.

Sala da Presidência da Câmara Municipal de Medianeira, 18 de setembro de 2015.

Pedro Ignacio Seffrin Presidente



MUNICÍPIO DE VERA CRUZ DO OESTE

CEP 85645-000

EXTRATO DE PUBLICAÇÃO D.O.M EDIÇÃO Nº 902/2015

EXTRATO ATA - PREGÃO PRESENCIAL SRP Nº 068/15 - PROCESSO Nº 080/15

TERMO DE HOMOLOGAÇÃO PREGÃO PRESENCIAL - SRP Nº 068/15 28 de setembro de 2015.

TERMO DE HOMOLOGAÇÃO PREGÃO PRESENCIAL Nº 065/15, 28 de setembro de 2015.

DECRETO Nº 3945/2015 SIMULA: ABRE CREDITO ADICIONAL SUPLEMENTAR PARA O EXERCÍCIO DE 2015 E DA OUTRAS PROVIDÊNCIAS, em 28 de setembro de 2015

DECRETO Nº 3946/2015 SIMULA: ABRE CREDITO ADICIONAL SUPLEMENTAR PARA O EXERCÍCIO DE 2015 E DA OUTRAS PROVIDÊNCIAS, em 28 de setembro de 2015

PORTARIA Nº 3.040/2015 SIMULA: Concede Diárias, em 28 de setembro de 2015.

ci1156641-e15

DOCUMENTOS NA INTEGRA, NO DIÁRIO OFICIAL. SITE: http://www.veracruz.pr.gov.br



Município de Campo Bonito

PROCESSO Nº 10/2014

PREGÃO Nº 07/2014

TERMO ADITIVO 03 AOS CONTRATOS

OBJETO: AQUISIÇÃO DE GÊNEROS ALIMENTÍCIOS PARA USO DE TODAS AS SECRETARIAS MUNICIPAIS, EXCETO SECRETARIA MUNICIPAL DE AÇÃO SOCIAL.

PARTE: MUNICÍPIO DE CAMPO BONITO E AS EMPRESAS ABAIXO RELACIONADAS:

CONTRATO 19/2014 - C. A. GRZYBOWSKI E CIA LTDA. CNPJ 12.450.790/0001-03.

CONTRATO 20/2014 - BOSCARDIN & GIACOMELLI LTDA EPP. CNPJ 86.985.710/0001-04.

CONTRATO 21/2014 - MARLON MARQUES ME. CNPJ 17.886.993/0001-30.

CLAUSULA PRIMEIRA: De comum acordo entre as partes resolvem aditar a vigência para 30/10/2015, conforme art. 57 da Lei 8.666/93.

CI AUSUA SEGUNDA: Permanecem inalteradas as demais cláusulas contratuais que não conflituem com este aditivo.

FORO: COMARCA DE GLUARANINA - PR

Campo Bonito, 28 de Setembro de 2015.

CI-1156643-E15



Prefeitura Municipal de Corbélia

Rua Amor Perfeito, 1616 - Centro - Fone: (45) 3242-8800 - Fax: (45) 3242-8888 - CEP 85.420-000 - Corbélia - PR

CNPJ 76.208.826/0001-02 / E-mail: gabinete@corbelia.pr.gov.br

PREFEITURA MUNICIPAL DE CORBÉLIA - PARANÁ

AVISO DE RESULTADO - PREGÃO PRESENCIAL Nº 83.2015 DE 09.09.2015

O Município de Corbélia PR, por meio de seu Pregoeiro, torna público aos interessados o resultado do Pregão Presencial nº 83.2015, aquisição de lubrificantes, filtros destinados a manutenção dos mesmos registrados no patrimônio da PMCC. Os quantitativos estabelecidos no anexo 1 são estimados e servem como referência não tendo a Administração a obrigação de consumo "in totum".

OBJETO: A aquisição de lubrificantes e acessórios para manutenção dos veículos do patrimônio da PMCC. Os quantitativos estabelecidos no anexo 1 são estimados e servem como referência não tendo a Administração a obrigação de consumo "in totum".

PRAZO DE ENTREGA: A entrega será confirmada a necessidade do Município. Os bens constantes no lote são estimados e servem como referência, não tendo a Administração a obrigação de consumo "in totum".

PRAZO DE 30 (TRINTA) DIAS

A Doutora Gabrielle Brito de Oliveira, Juíza de Direito da 4ª Vara Cível da Comarca de Cascavel/PR

FAZ SABER que na presente serventia tramita a AÇÃO DE INTERDIÇÃO sob nº 001.7618-56.2014.8.16.0001 em que MARIA TERCIÑA DE JESUS DOS SANTOS moveu em face ATERCINA ALEXANDRA DE JESUS e que nos termos da sentença proferida no movimento 67.1, foi decretada a INTERDIÇÃO (Requeridos), declarando-a absolutamente incapaz de exercer pessoalmente os atos da vida civil, nos termos do art. 3º e do art. 1.767, I, do Código Civil, e foi nomeada(o) CURADOR(a) Sr(a) MARIA TERCIÑA DE JESUS DOS SANTOS, e, para que no futuro não possam alegar ignorância ou desconhecimento, mandou expedir o presente edital para conhecimento de terceiros e interessados, que será afixado no local de costume e publicado na forma da Lei. Expedido por Cleverson Rodrigues Teixeira, matricula nº 30.218. Cascavel, 18 de setembro de 2015.

RENATA BOLZAN JAUZE Juíza de Direito

CONSELHO MUNICIPAL DOS DIREITOS DA CRIANÇA e do Adolescente Campo Bonito - PR

EDITAL 007/2015

O CONSELHO MUNICIPAL DOS DIREITOS DA CRIANÇA E DO ADOLESCENTE DE CAMPO BONITO - PR, no uso da atribuição que lhe é conferida pela Lei Municipal 1026/2012, Lei Municipal 1158/2015, atendendo o disposto na Lei 8.069/90

Art. 1º - Homologar local e horário do Ato de Lançamento das Urnas para as eleições de Conselheiro Tutelar do Município de Campo Bonito, em 04 de outubro de 2015 do município de Campo Bonito, Estado do Paraná, conforme abaixo.

Art. 2º - Câmara Municipal Vereadores - situada na Av. Pedro Piccoli nº. 1085 - centro de Campo Bonito/PR, horário de início as 16:00 horas.

Art. 3º - Este edital entra em vigor a partir da data de sua publicação

Campo Bonito, 29 de Setembro de 2015

CI1156630-E15

Margarete da Cunha Presidente do CMCDCA

Prefeitura Municipal de Boa Vista da Aparecida

EXTRATO DE CONTRATO SEGUNDO TERMO ADITIVO AO CONTRATO DE FORNECIMENTO Nº 149/2015

CONTRATANTE: Prefeitura Municipal de Boa Vista da Aparecida - PR

CONTRATADO: Equipe Reser de Obra

OBJETO: Aquisição de materiais e ferramentas para manutenção e serviço do Município de Boa Vista da Aparecida.

VIGÊNCIA ORIGINAL DO CONTRATO: Até 30 de setembro de 2015

VIGÊNCIA ADITIVA DO CONTRATO: 06 (seis) meses, ou seja, até 31 de abril de 2016

Sigetec do Poder Municipal de Boa Vista da Aparecida, estado do Paraná, em 28 de setembro de 2015

Wesley Adriano Savaris Prefeito Municipal

CI1156638-E15

Edição Nº 12.022

edital@oparana.com.br

Prefeitura Municipal de Anahy
ESTADO DO PARANÁ
Rua Rio da Área, 591 - Centro - ANAHY - PARANÁ
CEP 85425-000 Fone/Fax: (45) 3249-1149
E-mail: prefeitura_anahy@hotmail.com - CNPJ 95.594.800/0001-94

DECRETO Nº 1.382/2015 de 28/09/2015

ANULAÇÃO DE DISPENSA DE LICITAÇÃO.

Fica anulada a Dispensa de Licitação de nº 30/2015 de 30/07/2015, conforme determina o art. 49 "caput" e § 4º da Lei 8.666/93 e suas posteriores alterações, e da outras providências.

O MUNICÍPIO DE ANAHY ESTADO DO PARANÁ, no uso de suas atribuições que lhe confere com base no art. 49 "caput" e § 4º da Lei 8.666 de 21 de junho de 1993 e suas posteriores alterações,

DECRETA:

Art. 1º - Fica anulada a Dispensa de Licitação de nº 30/2015 de 30/07/2015, conforme determina o art. 49 "caput" e § 4º da Lei 8.666/93, e das outras providências.

Art. 2º - Tal procedimento por razões de regularidade de ofício.

Este Decreto entra em vigor na data de sua publicação.

Anahy, Pr, aos 28 dias do mês Setembro do ano 2015.

CI1156649-E15 JOACIR ANTONIO LAZZARETTI
PREFEITO MUNICIPAL

Prefeitura Municipal de Anahy
CNPJ 95.594.800/0001-94
ESTADO DO PARANÁ

PREFEITURA MUNICIPAL DE ANAHY PR.
EXTRATO DO EDITAL TOMADA DE PREÇOS Nº 002/2015 DE 28/09/2015.
Objeto: Execução de obra de Pavimentação e Qualificação das Vias da Área Urbana do Município de Anahy Pr, Programa P10 Transportes - PAC 2-3 ETAPA, Contrato nº 0412839-49/2013 conforme especificado no item 2 deste instrumento convocatório, nas condições fixadas neste edital e seus anexos, seguindo as determinações dos Projetos, Planilha Orçamentária, Cronograma F, Memorial Descritivo que são partes integrantes deste Edital.
Modalidade: Tomada de Preços
Regime de execução: Menor Preço Global.
Prazo de execução dos serviços, a partir da ordem dos serviços, abrangendo todas as etapas estabelecidas no edital e de no máximo 06 (seis) meses.
Valor Máximo: R\$ 1.002.031,58 (um milhão e cinquenta e dois mil seiscentos e trinta e seis e cinquenta e oito centavos).
Abertura: às 09h30min do dia 19 de Outubro de 2015 na sala de reuniões da PMA, sito, Rua Rio da Área n. 591, Centro, Anahy Pr.
Edital: A íntegra do Edital estará à disposição dos interessados através do: E-Mail: licitacao_anahy@hotmail.com, horário normal de expediente.
Legislação aplicável: Lei Federal nº 8.666/93 de 21.06.93, com alterações das Leis 8.883 de 08.06.94 e 8.948 de 27.06.98 e da LC 123/2006, 09-355/003 e demais normas legais e, ainda, pelo estabelecimento no presente Edital e seus Anexos.
Gabinete do Prefeito Municipal de Anahy Pr, aos vinte e oito dias do mês de setembro do ano de 2015.

CI1156652-E15 JOACIR ANTONIO LAZZARETTI
PREFEITO MUNICIPAL

Prefeitura Municipal de Anahy
CNPJ 95.594.800/0001-94
ESTADO DO PARANÁ

EXTRATO DO CONTRATO Nº 114/2015 - VINCULADO A DISPENSA LICITAÇÃO Nº 24/2015 DE 23/09/2015

DAS PARTES MUNICÍPIO DE ANAHY - PARANÁ, pessoa jurídica de direito público interno, com sede administrativa na Rua Rio da Área, 591, centro, inscrita no CNPJ sob nº 95.594.800/0001-94, neste ato representado pelo Prefeito Municipal Sr. JOACIR ANTONIO LAZZARETTI, doravante denominado CONTRATANTE e, de outro lado a EMPRESA SERVIÇOS SOCIAIS LTDA, CNPJ nº 06.5847000/01-90, Rua. D. Pedro I, 276 - Centro - Palotina - PR, representado neste ato pelo Sr. Geil Ana Rossato Bach, CPF: 469.032.699-91 RG. Nº 4.281.058-4 SSP/PR, doravante denominada CONTRATADA, DO OBJETO: Contratação de empresa para prestação de serviços através de Dispensa de Licitação para realização de 07 (sete) cursos culinários, que terão duração de 06 (seis) horas aulas cada curso, e participação de 20 (vinte) pessoas, devendo ser executados no prazo de um ano, de quais serão destinados às famílias cadastradas no Centro de Referência de Assistência Social e desmembrado pelo Programa PAIF através do CRAS, conforme relação e orçamento em anexo. DO VALOR: A CONTRATANTE pagará a CONTRATADA o valor de R\$ 6.650,00 (seis mil seiscentos e cinquenta reais). DO PAGAMENTO: O pagamento será efetuado em até trinta dias após entrega do objeto e apresentação de nota fiscal, conforme a execução de cada curso. DA DOTAÇÃO ORÇAMENTÁRIA: Ver conter original. DO PRAZO DE EXECUÇÃO E VIGÊNCIA: O prazo de execução será de até 12 (doze) meses a contar da data de assinatura do contrato, VIGÊNCIA: Até 30 (trinta) dias, após o término do prazo de execução, por quanto perdurar qualquer pendência oriunda do mesmo. DO FORO: Fica eleito o Foro de Corbélia Pr, a qual comarca designa Município - Anahy Pr, 28.09.2015.

CI1156653-E15 JOACIR ANTONIO LAZZARETTI
PREFEITO MUNICIPAL

Prefeitura Municipal de Anahy
ESTADO DO PARANÁ
Rua Rio da Área, 591 - Centro - ANAHY - PARANÁ
CEP 85425-000 Fone/Fax: (45) 3249-1149
E-mail: prefeitura_anahy@hotmail.com - CNPJ 95.594.800/0001-94

EXTRATO DO SEGUNDO TERMO ADITIVO DE VALOR AO CONVÊNIO Nº 001/2012

PARTES	MUNICÍPIO DE ANAHY CONSORCIO INTERGESTORES PARANÁ SAÚDE
OBJETO	Fica acrescido o valor de R\$ 64.000,00 (sessenta e quatro mil reais) ao Convênio Original, a ser repassado em quatro parcelas de R\$ 16.000,00 (dezesseis mil reais), a serem depositadas até o dia 05 dos meses de novembro/2015, fevereiro, maio e agosto /2016, conforme Plano de Aplicação anexo a este Termo. Fica prorrogada a vigência do Convênio ora aditado por doze meses, a contar da data da assinatura deste.
VALOR	R\$ 64.000,00 (em 04 parcelas de R\$ 16.000,00)
VIGÊNCIA	Setembro de 2015 a Setembro de 2016
DATA	03 de setembro de 2015
FORO	CURITIBA
ASSINATURAS	JOACIR ANTONIO LAZZARETTI ERNESTO ALEXANDRE BASSO

CI1156654-E15

Município de Campo Bonito
Responsabilidade de Todos

ERRATA

PREGÃO PRESENCIAL Nº 511/ 2/015
PROCESSO Nº 83/2015

ONDE SE LÊ: O MUNICÍPIO DE CAMPO BONITO, Estado do Paraná, comunica aos interessados que fará realizar licitação na modalidade acima, visando AQUISIÇÃO DE MATERIAL DE CONSUMO DIVERSOS, EQUIPAMENTOS DE INFORMÁTICA, MÓVEIS DE ESCRITÓRIO, CARRETA REBOQUE COM ENGATE AUTOMOTIVO E DEMAIS ITENS QUE COMPÕEM O PLANO DE APLICAÇÃO DOS RECURSOS DO VIGIASUS NO ESTADO DO PARANÁ, EXCLUSIVO PARA MICRO EMPRESAS E EMPRESAS DE PEQUENO PORTE.

LEIA-SE: O MUNICÍPIO DE CAMPO BONITO, Estado do Paraná, comunica aos interessados que fará realizar licitação na modalidade acima, visando AQUISIÇÃO DE MATERIAL DE CONSUMO DIVERSOS, EQUIPAMENTOS DE INFORMÁTICA, MÓVEIS DE ESCRITÓRIO, CARRETA REBOQUE COM ENGATE AUTOMOTIVO E DEMAIS ITENS QUE COMPÕEM O PLANO DE APLICAÇÃO DOS RECURSOS DO VIGIASUS NO ESTADO DO PARANÁ.

CAMPO BONITO, 18 DE SETEMBRO DE 2015.

REPUBLICADO

CI-1156655-E15

MUNICÍPIO DE CAPITÃO LEÔNIDAS MARQUES
Ref: Decreto nº 127/2015, de 01-09-2015

ERRATA

Onde se lê:

SERVIDOR(A)	RG	CARGO	Tabela de Voto.	Ref.
Cláuber Eduardo Heckmann	8.445.314-5/PR	Agente de Administração	1	30

Leia-se:

SERVIDOR(A)	RG	CARGO	Tabela de Voto.	Ref.
Cláuber Eduardo Heckmann	10.318.708-7/PR	Agente de Administração	1	30

CI-1156646-E15

PREFEITURA MUNICIPAL DE CORBÉLIA
Rua Amador Perfeito, 1815, Centro, Corbélia PR - CEP: 85420-000 - FONE: 45-3242-9890
CNPJ: 76.268.926/0001-09 | E-mail: gabinete@corbelia.pr.gov.br

EXTRATO TERMO DE CONVÊNIO Nº 06/2015

PARTES: MUNICÍPIO DE CORBÉLIA
OBJETO: FUNDADO DEBÉ VIDA - "ASA TERAPÊUTICA "ANOS DO AMOR"
VALOR TOTAL: R\$ 40.000,00 (Quarenta mil reais)
VIGÊNCIA: 01/09/2015 a 31/08/2016
DATA: 03/09/2015
LUGAR: CORBÉLIA
ASSINATURAS: Arney Damasceno Barreira | Luciano Delgado

CI1156662-E15

www.oparana.com.br

twitter.com/o_parana

facebook.com/JornalOParana

siteoparana@oparana.com.br

**acesse e
fique por
dentro**



45. 3321-1000

OParana
Jornal de Fato