

FUNCIONÁRIOS DA ARAUPEL PROTESTAM

Estado usa policiamento para preservar empregos



Beto Richa recebeu ontem comissão de líderes e funcionários da Arauapel para tratar dos efeitos das invasões do MST a áreas da empresa, em Quedas do Iguaçu. O governador garantiu que o policiamento será

reforçado para se chegar às áreas de corte de madeira e preservar os empregos da empresa. Mil e duzentas pessoas foram ontem à capital cobrar o cumprimento das ordens de reintegração de posse. **Oeste 09**



Proteger as nascentes dos rios é um trabalho que exige dedicação e comprometimento. No caso do paranaense Pedro Diesel, cuidar do meio ambiente é uma missão exercida há 19 anos e que merece destaque no Dia do Rio, lembrado hoje. Nesse tempo ele já recuperou aproximadamente dez mil nascentes. **Oeste 08**



Situação de emergência

Decreto assinado ontem pelo prefeito de Marechal Cândido Rondon, Moacir Froehlich, coloca o município em situação de emergência. O documento permitirá a trabalhadores sacar o FGTS para reformar imóveis destruídos pelo tornado de quinta-feira. **Oeste 10**

O Paraná SAÚDE

UOPECCAN

Público prestigia lançamento da 2ª edição do livro "Anjos do Bem"

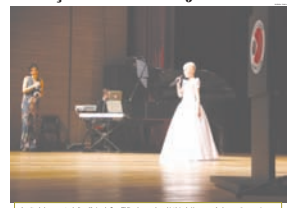

Audiologia Brinquedos barulhentos prejudicam a audição

Neurologia em foco Saiba o que é esclerose múltipla

Psiquiatria Como lidar com as emoções no ambiente empresarial

Hospital faz leilão para arrecadar fundos em Capitão

Oeste 08

Cascavelenses brilham na fase final dos Japs

Esportes 18

Vitória de Macri põe fim a 12 anos da era Kirchner

Última Hora 20

8 CATARATAS POR SEGUNDO

ASS. ITAIPU



Com o excesso de chuvas, a Itaipu precisou abrir todas as calhas do vertedouro para manter seguro o nível do reservatório. Um volume igual a oito Cataratas do Iguaçu por segundo verteu nos últimos dias. **Oeste 10**

expediente
DESDE 15 DE MAIO DE 1976
O Paraná
Jornal de Fato

Gestão Judicial
Scherer Assessoria Empresarial Ltda.

Diretor
Jadir Zimmermann
diretor@oparana.com.br

Editor-chefe
Antonio Sbardelotto
editoria@oparana.com.br
www.oparana.com.br

RCK Comunicações Ltda. CNPJ: 77.867.877/0001-09
Jornal Oparana S/A CNPJ: 21.819.026/0001-36 Matriz
Jornal Oparana S/A CNPJ: 21.819.026/0002-17 Filial

Redação, administração, publicidade e oficinas
Rua Pernambuco, 1.600 - Cascavel - PR CEP 85.810-021 - Caixa Postal 761
Telefone Central (45) 3321-1000 Fax (45) 3321-1020

Emails
redacao@oparana.com.br
comercial@oparana.com.br
assinaturas@oparana.com.br

REPRESENTANTES NACIONAIS
Curitiba / São Paulo / Merconet
(41) 3079-4666
Brasília, Florianópolis/Central
(61) 3323-4701 / (48) 3216-0600
Porto Alegre/Expansão Brasil
(51) 3340-1408

Editorial

O bônus demográfico e a recuperação

O Brasil começou a década de 2010 apresentando uma nova e irreversível tendência: a população brasileira envelhece e assim seguirá, rapidamente, até chegar, ao final de duas décadas, entre 2030 e 2032, ao ponto que a França tardou 120 anos para alcançar.

"Presente" que um povo ganha da história – a ampla participação do segmento jovem em sua composição –, o bônus demográfico vai se dissipando sem que o Brasil obtenha dele os melhores efeitos, ou seja, a infraestrutura necessária para aproveitar seu potencial. Só unindo a Nação em um bom projeto, evitando golpismos, brigas e ofensas, ainda será possível aproveitar o BD.

Resultou do aproveitamento feito pelo Paraná de seus braços e mentes jovens o processo de recuperação que edificou a atual força do Estado no curso de 40 anos, desde a destruição do sistema produtivo rural pelas terríveis geadas da década de 1970. Ao cabo de ajustes duros e corajosos, sem a

hesitação que mina os esforços do ministro Joaquim Levy no plano federal, o auge desse processo chega no início do segundo governo Richa.

Foi da acumulação positiva de esforços, desenvolvidos nessas quatro décadas, como vimos no domingo, que resultou o melhor desempenho atual do Paraná frente a outros estados da Federação na resistência, embora não sem traumas, aos efeitos da combinação da grave crise mundial com a crise específica do País. A situação foi enfrentada extraindo o máximo do BD.

O Brasil, de alguma forma, está agora como o Paraná esteve há 40 anos, prostrado pela Geada Negra, e requer uma boa rota: para o sábio Sêneca, se o marinheiro não souber a que porto se dirige nenhum vento lhe será propício. É possível vencer até o pior com ânimo e trabalho – essa lição foi ensinada pelos paranaenses nas últimas quatro décadas. Que o Brasil faça bom proveito dela.

Rios assassinados

Luiz Carlos Amorim

"O dia 24 de novembro é o Dia do Rio. Nada tão oportuno. Este é um dia que deveria ser mais divulgado, para lembrarmos que precisamos proteger nossos rios, ao invés de poluí-los, de envenená-los, de matá-los." Já existem muitos rios mortos por esse mundo afora, como o rio Doce, em Minas, que foi assassinado agora, bem recentemente, junto com cidades, peixes, pessoas, meio ambiente, tudo.

E, com tamanho crime, o País se comporta como se fosse simplesmente uma fatalidade. Quando vamos acordar? Quando vamos entender que o rio é vida, que o ser humano não vive sem água, que tanto o reino animal como o vegetal precisam de água para sobreviver?

Há urgência não só em cuidar dos rios que ainda estão vivos, mas também em limpar os rios mortos, fazê-los renascer. Porque os rios é que fornecem a água para as nossas cidades, para as nossas casas. Se destruímos os rios, ficaremos sem água. E sem água potável, não há vida para nós, seres humanos. "Então precisamos parar de jogar lixo nos rios, precisamos

parar de jogar esgoto nos rios, tanto doméstico quanto industrial. As leis brasileiras precisam mudar e proibir a contaminação da água e da terra com metais venenosos, que acabam indo parar, mais cedo ou mais tarde, em nossos rios e, conseqüentemente, no mar.

Vemos esgotos de prédios e de indústrias desembocando nos nossos rios e ninguém faz nada. Nem nós, que deveríamos exigir que fossem tomadas providências, nem o poder público, que deveria coibir tais práticas. "E não é só isso que mata nossos rios. O agrotóxico usado na agricultura escorre para os rios e os contamina.

A criação de animais, da agropecuária, quando não trata os rejeitos adequadamente, também contamina os rios, pois tudo acaba sem-

pre escorrendo para um deles. Mas há que se coibir a contenção de rejeitos de mineração com produtos químicos e metais, seja aonde for, riscos desnecessários rondando nossos rios e cidades. "E precisamos começar por nós, em nossas casas, pois mesmo o lixo comum, que acumulamos todo dia, jogado no rio, ou no riacho, acaba colaborando para matar um pouquinho nossos rios. "Há que reflitamos sobre o nosso tratamento aos nossos rios, melhor dizendo, nosso des-caso e desrespeito. Se não nos conscientizarmos urgentemente de que devemos preservar nossos rios, não teremos mais água amanhã. O tempo está correndo e temos pouco tempo. Nossos rios pedem socorro. E eles são o nosso socorro. Sem eles não vivemos. Sem água não vivemos. Então eles precisam viver. Precisamos de rios vivos para podermos viver. O futuro sem água não existe.

Luiz Carlos Amorim é escritor, editor e revisor

TÚNEL DO TEMPO



23 de novembro de 1984

Médico cascavelense nega atendimento adequado a uma criança "por falta de tempo" e revolta os pais, que aguardaram três horas pela consulta. O prefeito de Palotina, Quinto Delázari, se recupera bem de uma cirurgia em São Paulo para implante de quatro pontes de safena. A Amop marca a inauguração de sua nova sede, em Cascavel.

A crise também é moral

Mario Eugenio Saturno

Um ano de crise política e econômica levou o Brasil a esse caos e com muitos indicadores de piora. Isso porque a crise também é moral, alçando alguns políticos idolatrados e os jogando à categoria do político-ladrão!

Enquanto o Ministério Público não consegue indiciar nenhum político aliado da presidente Dilma, só o inimigo, o deputado Cunha, a imprensa vai revelando o que outras instituições democráticas estão fazendo. E desta vez, quatro pessoas importantes do PT foram identificadas pelo Conselho de Controle de Atividades Financeiras.

O Coaf, que é um órgão do Ministério da Fazenda, indiciou o ex-presidente Luiz Inácio Lula da Silva, o ex-ministro da Casa Civil e da Fazenda, Antonio Palocci, o governador de Minas Gerais, Fernando Pimentel e a ex-ministra da Casa Civil e amiga da Dilma, Erenice Guerra, por irregularidades que vão de transações incompatíveis com o patrimônio a saques em espécie, resistência em informar o motivo da transação e a incapacidade de comprovar a origem legal dos recursos. Os quatro movimentaram R\$ 300 milhões.

Lula caiu na rede do Coaf ao aplicar R\$ 6,2 milhões em um plano de previdência privada da seguradora BrasilPrev em 2014. Além disso, a maior parte da movimentação financeira de Lula partiu da empresa LILS Palestras, Eventos e Publicações. Essa empresa movimentou R\$ 52,3 milhões, sendo R\$ 27 milhões em recebimentos e R\$ 25,3 milhões em transferências entre abril de 2011 e maio de 2015. E, ainda, um dos maiores clientes da empresa de Lula é a construtora Odebrecht, que pagou R\$ 4 milhões por palestras do ex-presidente. É o palestrante mais bem sucedido do mundo, um "case" que nenhum "expert" quer usar.

Outra transação suspeita foi o repasse de R\$ 48 mil à Coskin Assessoria e Consultoria Empresarial, empresa que tem capital social de apenas R\$ 2 mil e pertence a Fernando Bittar, dono de um sítio em Atibaia, São Paulo, que sempre foi atribuído a Lula. E Bittar é sócio de um dos filhos de Lula.

E Lula transferiu para seus filhos uma fortuna, R\$ 1,5 milhão, sendo R\$ 365 mil para Lurian e R\$ 209 mil para Luis Claudio. E Lula fez tudo isso, tendo uma renda oficial mensal de R\$ 3.753,36.

Enquanto o Lula começa a se explicar, a Petrobras revela sua situação no valor da ação na Nasdaq, no final de outubro a ADR (American Depositary Receipt) estatal fechou a US\$ 4,82. Em 30 de abril de 2008, a ADR valia US\$ 60. Uma perda de 92%. O valor de mercado da Petrobras hoje é de US\$ 33,4 bilhões, menor que muitas petrolíferas de segundo escalão. Pior que privatizar, é aniquilar!

E se não bastasse os cortes "pedalados" do Pronatec, Bolsa-Família, Ciência Sem Fronteira, etc., o trabalho infantil (5 a 13 anos) voltou a subir. E o número de crianças e adolescentes (5 a 17 anos) trabalhando no Brasil em 2014 cresceu em 4,5% - 143,5 mil a mais, totalizando 3,3 milhões.

E isso tudo depois de 13 anos de PT, o partido que foi da ética, da honestidade, do professor, do trabalhador... Que me botou pra fora junto com muitos outros (que sorte!), que virou o partido de corruptos presos, de políticos incompetentes, de políticos mentirosos que enganaram muitos e ainda enganam alguns. Em tempo: impeachment, meus caros, não é golpe, é cidadania!

Mario Eugenio Saturno é pesquisador e congregado mariano - mariosaturno@uol.com.br

falecimentos

■ Otavio J. Borsonelli (60)

Óbitos registrados ontem, até as 17h, pela Acesc, em Cascavel

COROA DE FLORES A PARTIR DE **R\$ 150,00**
www.coroasfloriprev.com

FAIXA E FRETE GRÁTIS PARA TODO O INTERIOR DO PARANÁ, CURITIBA E REGIÃO

Informe da redação

editoria e colaboradores

Valeu a pena

O plantão feito no fim de semana pelos funcionários do Cartório Eleitoral de Cascavel não foi em vão. Das 13h às 17 de sábado 504 eleitores compareceram para fazer a biometria. O resultado animou a direção do Fórum, que decidiu repetir a ação no próximo sábado. Até o início da tarde de ontem, 154.341 eleitores de toda a Comarca haviam feito o cadastramento.

De partida



Implicado até o pescoço do mensalão, no petrolão e em outros escândalos de corrupção, o PT do Paraná segue sofrendo importantes defecções em seus quadros. O vereador cascavelense Jorge Bocasanta (foto) entregou ontem ofício comunicando sua desfiliação do partido, que será oficializada hoje no Fórum Eleitoral.

No PMB

Bocasanta vai para o novíssimo PMB, que foi reconhecido pelo TSE em setembro deste ano. Apesar do nome – Partido da Mulher Brasileira – ele tem recebido a filiação de muitos homens. É o caso, por exemplo, do deputado paranaense Toninho Wandscheer, igualmente saído do PT e que estará em Cascavel no próximo domingo.

Sem saída

Toninho Wandscheer escolheu o PMB para evitar que o PT requeresse seu mandato por conta das regras eleitorais, mas tem afinidades (e como!) com o Pros. Seu filho Tiago é o presidente desse partido, para o qual também migrou seu outro filho, o suplente de deputado estadual Alisson, que é pré-candidato a prefeito de Foz do Iguaçu.

Apaxonados

O evento do último sábado, no Ginásio de Esportes Sérgio Mauro Festugatto, reuniu perto de 2 mil pessoas e produziu uma boa renda para a Apae. Mas passou a ideia de

que a imprensa mentiu aos cascavelenses, o que não é verdade.

De última hora

O senador Romário, o deputado federal Tiririca e o comentarista Neto (da Band) haviam confirmado presença, mas “mancaram” de última hora apresentando desculpas que não convenceram. Uma pena!

Cidades irmãs

Cascavel e Betunia, na Palestina, são agora cidades irmãs. O protocolo de cooperação, que prevê o estreitamento de laços culturais e econômicos, foi assinado pelo vereador cascavelense Paulo Porto com o prefeito Ribhi Dola. Betunia, a propósito, possui uma das maiores e mais tradicionais universidades palestinas.

Mais rapidez

Os vereadores que integram a Comissão da Saúde de Foz do Iguaçu estão elaborando um relatório a ser encaminhado ao Ministério Público Estadual para solicitar auxílio em ações destinadas a recuperar de forma mais acelerada as instalações das escolas e unidades de saúde danificadas pelo temporal do dia 7 de setembro passado.

Até quando?

Os municípios limieiros ao Lago de Itaipu comemoraram a aprovação, pelo Congresso Nacional, de crédito suplementar para que a União volte a pagar os royalties. Para que o dinheiro seja efetivamente liberado, no entanto, seguem no aguardo da sanção da presidente Dilma Rousseff.

Soma elevada

O governo federal usou a alta do dólar para justificar o atraso nos royalties, que já é de três meses. O Estado e os 15 municípios paranaenses limieiros ao lago têm direito a US\$ 7,9 milhões mensais. A soma atrasada, portanto, já atingiu a casa de R\$ 121,6 milhões – R\$ 92,4 milhões só aos municípios.

Hoje

Câmara vota relatório final da CPI do Cisop

Cascavel – O relatório com as conclusões da CPI do Cisop, apresentado em forma de projeto de resolução, será votado pela Câmara de Cascavel na sessão desta terça-feira, que tem início marcado para as 14h30. O balanço, elaborado pelo relator Jorge Bocasanta, já foi aceito pelos outros dois integrantes da comissão – o presidente Romulo Quintino e o membro Jaime Vasatta.

Fruto de quatro meses de investigação, o relatório tem mais de 300 páginas e propõe medidas a serem tomadas pelo próprio Cisop, pela Prefeitura de Cascavel (que banca 57% dos custos do Consórcio) e pelo Ministério Público. A principal delas é o afastamento do presidente Darci Tirelli, que é prefeito de Diamante do Sul.

Ao Ministério Público, os

vereadores sugerem a investigação dos indícios de prática de improbidade administrativa, como pagamentos irregulares em acordos judiciais, contratação irregular de estagiários, desperdício de dinheiro público, favorecimento ilícito, uso da máquina pública para benefício próprio e má-fé de alguns médicos conve4niados.

À Prefeitura de Cascavel as

sugestões são de melhoria na comunicação entre as Unidades Básicas de Saúde e os pacientes do Cisop (especialmente para diminuir o número de faltantes), auditoria externa nas contas e do consórcio, fim do voto paritário nas decisões, rediscussão sobre o pagamento de exames via boleto e retirada dos médicos cedidos pelo município ao Cisop, dentre outras coisas.

AO CONSELHO

O relatório da CPI também conta com sugestões ao Conselho Deliberativo do Cisop, como ampliação e adequação da estrutura física, alteração das regras do voto paritário nas decisões do conselho (com peso proporcional à contribuição financeira de cada município), fim de servidores administrativos nomeados, eleição direta pelos médicos para membros da Diretoria Clínica, criação do Conselho de Usuários, mudança na forma de agendamento dos retornos, maior rigor nas contratações, controle de jornada de funcionários e humanização no atendimento.

Ibema anuncia afastamento de secretários

Ibema – O prefeito interino de Ibema, Paulo Pauwelz, exonerou dois secretários municipais e uma servidora por suposto envolvimento em crime de desvio de recursos públicos da Secretaria Municipal de Saúde. A decisão tem relação com o caso da compra de remédios superfaturados e vendidos investigada pelo Gaeco e que culminou com o afastamento do prefeito Antonio Rabel.

Foram afastados os secretários de Administração e Finanças, Valdir Roberto Scheifer, e de Saúde, e Eunice Vieira de Lara Americana, além de Nesia dos Santos, que atuava como assistente administrativa da Secretaria de Saúde. De acordo com Pauwelz, o processo administrativo instaurado para averiguar denúncias de irregularidades na aquisição de medicamentos observou todos os princípios do contraditório e da ampla defesa.

De acordo com o Gaeco, Eunice recebia propina e ainda revendia os medicamentos vencidos para farmácias

da cidade. Desde 2013, calcula-se que o grupo tenha desviado mais de R\$ 1 milhão de recursos públicos.



Prefeito Paulo Pauwelz

A PRISÃO

Os três servidores foram presos em flagrante na madrugada do dia 13 de julho deste ano pelo Gaeco juntamente com o prefeito afastado Antonio Borges Rabel. E até o próximo dia 9 a Câmara deverá julgar o pedido de cassação de Rabel.

Audiência debate sobre pílula do câncer

Curitiba – A Comissão de Saúde Pública da Assembleia Legislativa promove hoje uma audiência pública para debater a produção ou um convênio de fornecimento da pílula do câncer no Paraná, sem a necessidade de medida judicial. O debate atende a requerimento do deputado Nereu Moura e começará às 10h, no auditório da Casa.

A fosfoetanolamina sintética foi descoberta nos labo-

ratórios do Instituto de Química da USP de São Carlos (SP) por uma equipe de pesquisadores chefiada pelo professor Gilberto Orivaldo Chierice e a audiência desta terça deverá contar com a participação de autoridades e representantes da sociedade civil organizada. Moura quer aprofundar na discussão sobre a possibilidade do medicamento ser produzido em universidades paranaenses.

EM CASCAVEL

Uma mobilização pública pela produção e distribuição da fosfoetanolamina sintética será realizada no próximo domingo, a partir das 9h30, em frente à Catedral de Cascavel. O ato, que conta com o apoio da Câmara de Vereadores, deverá contar com a presença de Marcos Vinicius de Almeida, um dos envolvidos na pesquisa da USP.

* O deputado estadual paranaense Nelson Luersen aprovou totalmente a proibição das chamadas “doações ocultas” nas campanhas eleitorais. * “Se com o doador identificado já é problemático, imagine com doação oculta, que permitiria financiamento de campanhas com dinheiro de origem desconhecida. É uma aberração”, opinou Luersen.

Divulgação de folha salarial

A Justiça Federal determinou que a Câmara e Senado passem a divulgar os salários de seus servidores na internet sem pedir os dados do solicitante, como ocorre atualmente. O juiz Renato Coelho Borelli entendeu que a medida inibe o acesso à informação e que não tem amparo legal, já que o restante da administração pública faz a divulgação sem pedir esses dados.

Regime fechado a ex-deputado

O ministro Luís Roberto Barroso, do (STF) Supremo Tribunal Federal, determinou que o ex-deputado federal Pedro Corrêa passe a cumprir pena em regime fechado. Corrêa cumpre prisão preventiva no Paraná desde abril deste ano. Entre o fim de 2013 e sua prisão na Lava Jato, ele já cumpria regime semiaberto pelo mensalão, em que foi condenado a 7 anos e 2 meses de prisão.

Conselho de Ética

Parecer do caso Cunha deve ser lido nesta terça

Brasília – O Conselho de Ética da Câmara dos Deputados realiza nesta terça-feira a primeira reunião depois da polêmica sessão da semana passada, quando uma manobra do presidente da Casa, Eduardo Cunha, impediu a leitura, no colegiado, do parecer do relator Fausto Pinato pela continuidade da investigação sobre as denúncias que pesam contra ele (Cunha).

Na última quinta-feira, a sessão do Conselho chegou a ser anulada, mas, diante da revolta de parte dos deputados que esvaziaram o plenário em protesto, Cu-

nha voltou atrás. No entanto, diante do clima nada favorável a reunião acabou transferida para hoje.

Pinato já adiantou ter encontrado indícios suficientes para que o processo siga em frente

e a expectativa é que deputados aliados de Cunha peçam vista, protelando ainda mais a votação do parecer. Por conta disso, ele começou a receber ameaças e, por isso, hoje anda com escolta policial.

SESSÃO DO CONGRESSO

Também hoje haverá nova sessão do Congresso Nacional, na qual deverão ser colocados em votação novos vetos da presidente Dilma Rousseff. Na ocasião também deverão ser votados o projeto que reduz a meta fiscal de 2015 e o da Lei de Diretrizes Orçamentárias de 2016, que estabelece as metas e prioridades orçamentárias do governo federal para o próximo ano.

Pedaladas podem ficar para o próximo ano

Brasília - O julgamento final das pedaladas fiscais do governo Dilma Rousseff pelo TCU (Tribunal de Contas da União) pode ficar para o próximo ano. A corte tem um recurso do governo para analisar a atribuição de responsabilidade a 17 autoridades envolvidas no caso e o calendário do órgão dificulta a

conclusão dos trabalhos antes do recesso de fim de ano, para alívio do Planalto.

Condenado por unanimidade pelos ministros do TCU em outubro passado pela prática de atrasar propositalmente o repasse de recursos a bancos públicos no ano passado, o governo Dilma entrou com um recurso para suspender os efeitos ad-

ministrativos do julgamento e negociar uma forma de pagamento dessas dívidas atrasadas com os bancos públicos.

A reprovação das contas de 2014, no entanto, também depende de análise do Congresso, que dá a palavra final sobre o caso e também deixará qualquer definição para 2016 em diante.

FHC critica falta de agenda sobre a crise

São Paulo - Em evento promovido ontem para comemorar os 20 anos do ITV (Instituto Teotônio Vilela), braço de preparação política do PSDB, o ex-presidente Fernando Henrique Cardoso criticou a falta de uma agenda que tire o País do atual cenário de crise.

Sem citar nominalmente a presidente Dilma Rousseff, FHC disse: “Se o chefe do Executivo não se empenha, as coisas não andam, se não há agenda, as coisas não funcionam”. E, virando-se para o senador Aécio Neves (MG), emendou: “Quem tem que resolver tudo isso é o Aécio”, numa referência à sucessão da presidente.

Em sua explanação, o ex-presidente disse ainda que os problemas políticos do Brasil hoje são muito maiores do que os da economia. “Não sou tão pessimista assim, temos uma base econômica e tecnológica que permite vislumbrar



Para FHC, a condução política é que é o maior problema do País

um futuro maior. A condução política é que é o proble-

ma, muito maior do que a economia”, sentenciou.

coluna Esplanada

POR LEANDRO MAZZINI Twitter @colunaesplanada

**Desastre na prevenção**

Quatro anos após a maior tragédia natural do País, na serra fluminense – com mais de mil mortos – a ONU acaba de fechar no Rio de Janeiro o seu escritório de Estratégia Internacional para Redução de Desastres. Por falta de apoio... estratégico. A sede tinha apenas o respaldo do Itamaraty, mas não obteve o da Secretaria Nacional de Defesa Civil (Ministério da Integração). “O problema nunca foi dinheiro. Nossa meta é prevenção, e a deles (Governo) é resposta”, diz David Stevens, representante da ONU. O caso ocorre a dois meses das fortes chuvas previstas para o verão. O escritório monitorava estudos em 670 cidades no Brasil, com colaboração de outros países.

Tentativa frustrada Bola de cristal

O deputado federal Glauber Braga (PSOL) tentou, sem sucesso, sensibilizar o general Adriano, secretário de Defesa Civil.

A médium Adelaide Scritori, da Fundação Cacique Cobra Coral, teve visão de novos fatos perturbadores para Eduardo Cunha. Enviou e-mail para ele e pediu para renunciar

Tô fora

O ministério respondeu que o caso cabe ao Itamaraty. E informou que o general estava em missões em Mariana e depois no Sul, onde um tornado derrubou casas.

Contrastes

O mar é de lama em Regência, litoral norte capixaba. A 200 km dali, é lindo e azul no Porto Ubú, no Sul do ES, operado pela Samarco para embarcar o minério de Mariana.

La vie em rose

O prefeito Eduardo Paes vai levar seis jornalistas da equipe à COP 21 em Paris. A comitiva carioca tem 19 integrantes – mais que o Itamaraty (!). Já é produção para 2018.

Saliência universitária

A quinta-feira é esperada com euforia por alunos da Universidade Federal do Amapá. A partir das 17h30 será realizada a “Oficina de Siririca e Chuca”, dentro da programação do Simpósio sobre Gênero e Diversidade. Seja lá como será a aula, não é a primeira vez. ‘Oficina’ similar foi realizada em evento na federal de Ouro Preto há dois anos.

Monopólio (no chão)

O novo aeroporto de Goiânia terá uma só empresa para administrar todos os lojistas, a exemplo do que fez a concessionária da Inframérica no JK em Brasília. Na prática, eliminou-se a possibilidade de vários lojistas concorrerem ao processo licitatório.

Jarbas & Cabral

Forja-se um frevo quente para a folia eleitoral de 2016, que pode surpreender os recifenses. Jarbas Vasconcelos candidato à prefeitura, com Danilo Cabral (PSDB) de vice. Ambos são deputados federais e vão negar. Mas o cozido foi feito dia 7 passado.

Vergonha alheia

O simpósio surge na esteira da polêmica peça no Sesc de Juazeiro do Norte (CE), onde atores nus fizeram performances intimistas com os ânus alheios. Rendeu discussão nas redes sociais, muitos contrários, dizendo não ser arte. Já ‘chuca’ é... melhor esquecer.

Terror não perdoa

Nem a Médicos Sem Fronteira escapa do terrorismo. A MSF deixou a Síria, mas continua auxiliando com equipamentos hospitais da região. O Estado Islâmico sequestrou 14 doutores e enfermeiros, que foram libertados após muita negociação. O caso ocorreu em janeiro de 2014, mas só revelado agora no mais recente boletim.

Gilbertinho voa

Alvo suspeito da PF na Operação Zelotes, na qual prestou depoimento, o ex-chefe de Gabinete do presidente Lula Gilberto Carvalho desceu domingo no paraíso fiscal da Cidade do Panamá. Foi na executiva do voo 1204 da Copa. Levava uma pasta vermelha.

Defensores do povo

A Associação Nacional dos Defensores Públicos lançou carta por apoio dos movimentos sociais, por mais autonomia e acesso à Justiça pela população vulnerável.

Ponto Final

E o ano está acabando como a política: em lama.

Com Luana Lopes, Equipe de DF e SP

www.colunaesplanada.com.br - contato@colunaesplanada.com.br - Caixa Postal 1980 - CEP 70254-970 - Brasília DF

Inflação e PIB

Os economistas pioraram a projeção para a inflação e para o PIB (Produto Interno Bruto) no final deste ano, de acordo com levantamento divulgado ontem pelo Banco Central. A expectativa é de que o IPCA (Índice Nacional de Preços ao Consumidor Amplo) fique em 10,33%, em 2015, a décima alta seguida. A previsão anterior era de 10,04%. Para o PIB, os analistas pioraram a previsão feita na semana passada, de queda de 3,1%. Agora, eles estimam que a redução da economia será de 3,15%.

Negócio bilionário

A Camargo Correa vendeu o controle da Alparagatas para a J&F Investimentos, dona da JBS, informa comunicado enviado à Comissão de Valores Mobiliários ontem. O valor total da operação é de R\$ 2,66 bilhões, sendo R\$ 12,85 o valor atribuído por ação. De acordo com o comunicado, a operação ainda está sujeita à aprovação prévia do Cade (Conselho Administrativo de Defesa Econômica).

Estudo

Curitiba tem 87% das famílias endividadas, maior índice do País

Curitiba - Em 2014, a proporção de famílias endividadas no Brasil recuou 1 ponto percentual em relação a 2013 e atingiu 62%. Mesmo com essa pequena queda, no período, houve acréscimo de 79.418 famílias com algum tipo de dívida. O valor mensal dessas pendências também aumentou e passou de R\$ 16,4 bilhões em 2013 para R\$ 17,3 bilhões neste ano, o que corresponde a uma alta de quase R\$ 880 milhões.

Os dados compõem a quinta edição da Radiografia do Endividamento das Famílias Brasileiras, realizada pela FecomercioSP (Federação do Comércio de Bens, Serviços e Turismo do Estado de São Paulo). A pesquisa traz dados de 2012, 2013 e 2014, com base em informações do Banco Central do Brasil, IBGE e da CNC.

A parcela mensal das dívidas por família passou de R\$ 1.886 para R\$ 1.968 e pelo

quinto ano consecutivo, o comprometimento da renda mensal para dívidas se manteve em 30%, que, segundo a Federação, é considerado razoavelmente adequado para não sinalizar risco de elevação da inadimplência.

Curitiba continua liderando com o maior percentual de famílias endividadas (87%), seguida de Florianópolis/SC (85%) e Brasília/DF (82%). Essas capitais pertencem as duas regiões com os

maiores índices de concentração de operações de crédito (Sul, com 20,1%, e Centro-Oeste, com 12,3%), de acordo com o Banco Central. Trata-se de locais de renda elevada e alto grau de empregos públicos, o que, por consequência, representa menor risco para os empréstimos, tornando-se mais atrativos e preferenciais para os agentes financeiros, que podem praticar taxas de juros mais acessíveis.

Paraná classifica cinco receitas em concurso nacional de merenda escolar

Curitiba - O Paraná continua na disputa do concurso Melhores Receitas da Alimentação Escolar, promovido pelo FNDE (Fundo Nacional de Desenvolvimento da Educação). As merendeiras das escolas estaduais classificaram cinco receitas para etapa regional. No Brasil inteiro foram classificadas 123 receitas.

No Paraná as receitas classificadas foram: waffle de legumes orgânico, torta de arroz nutritiva, big omelete assado, escondidinho de mandioca com legumes e estrogonofe de legumes.

O concurso busca valorizar o papel dos merendeiros e incentivar a adoção de hábitos alimentares saudáveis no ambiente escolar. Veja todas as receitas classificadas no Brasil melhoresreceitas.mec.gov.br/docs/Concurso_Etapa_Regional_Semifinalistas_17Nov15.pdf.

A etapa regional vai até 3 de dezembro e os resultados devem ser divulgados no dia 7, na página eletrônica do concurso melhoresreceitas.mec.gov.br/.

A etapa nacional está prevista para ocorrer nos dias 17 e 18 de dezembro, em Brasília. Na fase regional, serão selecionadas três receitas de cada região para a disputa final, em Brasília.

Programa destina R\$ 5,6 milhões a projetos de educação empreendedora no Paraná

Curitiba - Com objetivo de disseminar a educação empreendedora nas instituições de ensino superior, por meio da oferta de conteúdos curriculares de empreendedorismo, o Sebrae/PR lançou um edital de chamada pública para participação de faculdades, centros universitários ou universidades no Programa Nacional de Educação Empreendedora.

Até o dia 30 de novembro

próximo, o Sebrae/PR receberá as inscrições de projetos ou planos de trabalho voltados para o estímulo da cultura empreendedora nas instituições de ensino superior, públicas ou privadas, credenciadas pelo Ministério da Educação (MEC) e sediadas no território paranaense.

A entidade vai oferecer apoio técnico e financeiro para 40 projetos, disponibilizando valores de até R\$ 140

mil para cada um dos projetos selecionados, com execução pelos próximos dois anos, atingindo o valor de R\$ 5,6 milhões em recursos. Conforme o edital, o Sebrae/PR pode subsidiar até 70% do orçamento total, sendo que as instituições de ensino superior devem financiar 30% do valor dos projetos ou planos de trabalho.

Rosângela Angonese, coordenadora do Programa de

Educação Empreendedora no Estado, conta que o novo edital contempla mais que o dobro de instituições de ensino, em comparação com o anterior. "O último edital, que encerra em 2015, contemplou 15 instituições de ensino. Este atenderá muito mais alunos, oferecendo conteúdos, como cursos, seminários, palestras, ações de promoção, sensibilização e capacitação ao empreendedorismo."

INDICADORES ECONÔMICOS

DÓLAR		23/11	
	% dia	compra	venda % mês
COMERCIAL	+1,0%	3,7340	3,7350 -3,3%
PTAX (BC)	+0,6%	3,7224	3,7231 -3,5%
PARALELO	+0,3%	3,7000	3,9300 -3,4%
TURISMO	+0,3%	3,7000	3,9100 -3,5%
EURO	+0,2%	3,9629	3,9640 -7,1%

US\$ 1 É IGUAL A:		MOEDAS X REAL	
	lêne	lêne	R\$
	122,85		0,0303
	0,6588	Libra est.	R\$ 5,65
	0,9392	Peso arg.	R\$ 0,39
	9,675	R\$1:	1.518,37 guaranis

POUPANÇA - TR			
Período/ depósitos...	Poup. antiga até 3/5/12	Poup. nova part. 4/5/12	TR
23/10 a 23/11	0,6257	0,6257	0,1251
24/10 a 24/11	0,6283	0,6283	0,1277
25/10 a 25/11	0,6677	0,6677	0,1669
26/10 a 26/11	0,7002	0,7002	0,1992
27/10 a 27/11	0,6950	0,6950	0,1940

BOVESPA		23/11	
	IBOVESPA: +0,02%		48.150 pontos
Ações	%	R\$	
Petrobrás PN	+3,06%	8,08	
Vale PNA	-2,55%	11,83	
Bradesco PN	-0,98%	23,17	
Gerdau Met PN	-8,29%	1,88	
Ecorodovias ON	-5,79%	5,70	
Usiminas PNA	-4,55%	2,52	

ÍNDICES DE INFLAÇÃO				
Índice em %	SET	OUT	ano	12m
IPCA (IBGE)	0,54	0,82	8,52	9,93
IGP-M (FGV)	0,95	1,89	8,35	10,09
IGP-DI (FGV)	1,42	1,76	8,91	10,58

REAJUSTE DE ALUGUÉIS				
Índice	SET	OUT	NOV	
IGP-M (FGV)	1,0755	1,0835	1,1009	
IGP-DI (FGV)	1,0780	1,0931	1,1058	

* Correção anual. Multiplique valor pelo índice
SELIC ANUAL: 14,25% | TJLP: 7,00%/ano

TABELA DO IR			
BASE (R\$)	Aliq. %	deduzir	
Até 1.903,98	-	-	
De 1.903,99 até 2.826,65	7,5	142,80	
De 2.826,66 até 3.751,05	15	354,80	
De 3.751,06 até 4.664,68	22,5	636,13	
Acima de 4.664,68	27,5	869,36	

PREVIDÊNCIA COMP. OUTUBRO			
Empresário/empregador			
Contribui com 11% sobre o pró-labore, entre R\$ 788,00 (R\$ 86,68) e R\$ 4.663,75 (R\$ 513,01), por GPS			
Autônomo			
1) Quem só recebe de p. físicas: recolhe 20% entre R\$ 788,00 (R\$ 157,60) a R\$ 4.663,75 (R\$ 932,75). 2) Recebe de p. jurídicas: a empresa recolhe 11% sobre o máximo de R\$ 4.663,75 (R\$ 513,01) e desconto do autônomo. 3) Recebe de jurídicas e físicas: desconto de 11% sobre o que recebe de jurídicas até R\$ 4.663,75 (R\$ 513,01). Se não atingir este teto, recolhe 20%, sobre a diferença até R\$ 4.663,75. 4) Aut. especial: sobre R\$ 788,00, recolhe 5% (donas de casa, Lei 12.470/2011) ou 11% (demais especiais), mas só aposenta por idade..			
Facultativo			
Contribui com 20% sobre R\$ 788,00 (R\$ 157,60) a R\$ 4.663,75 (R\$ 932,75), através de carnê.			

OUTROS INDICADORES			
	SET	OUT	NOV
TJLP (%)	6,50	7,00	7,00
Sal. mínimo	788,00	788,00	788,00
UPC	22,69	22,83	22,83

CUSTO DA CONSTRUÇÃO (CUB)					
R\$/m2	SET	OUT	%m	%ano	%12m
Paraná	1.296,76	1.300,44	0,28	7,53	7,76
Norte	1.277,91	1.267,04	-0,85	6,08	6,05
Oeste	1.296,41	1.296,41	0,23	7,56	8,06

MERC. RURAL

PREÇO PRODUTOR (DERAL/SEAB)				
Em 23/11	PR	DIA	30d.	Casc.
SOJA	65,25	-1,6%	-8,9%	64,50
MILHO	24,11	-1,1%	-1,7%	23,50
TRIGO	38,14	-0,2%	3,2%	38,00
BOI GORDO	147,98	0,4%	1,4%	-
FRANGO	2,75	0,0%	13,2%	-

BOLSA DE CHICAGO				
Em 23/11	CONT.	FECH.	DIA	30d.
SOJA	jan/16	864,25	6,75	-3,5%
FARELO	dez/15	285,30	2,30	-6,5%
MILHO	dez/15	367,25	4,00	-3,3%
TRIGO	dez/15	495,00	6,50	0,9%

LOTES/ATACADO (AgDOSSIÉ:DINHEIRO)				
Em 23/11	PRAÇA	R\$	SEM	30d.
SOJA	Cascavel	75,00	-2,6%	-5,7%
SOJA	Paranaguá	81,00	-1,2%	-4,1%
MILHO	Cascavel	28,00	-3,4%	-3,4%

PRODUTOR e LOTES: soja, milho e trigo em sc 60kg, boi gordo em arroba e frango em kg. CHICAGO: pontos=cents de US\$ /bushel na soja (27,2kg), milho e trigo (25,4kg) e US\$ tonelada curta no farelo (1907kg). DIA: var. em pontos



Ato pró-fosfoetanolamina

Cascavel será palco de uma mobilização nacional pela produção e distribuição de fosfoetanolamina para o tratamento do câncer no Brasil. A ação será no domingo (29), às 9h, no Calçadão da Avenida Brasil, em frente à Catedral Nossa Senhora Aparecida.

Mostra de Empreendedorismo

O Paço Municipal será palco, sexta-feira (27), da 2ª Mostra de Empreendedorismo. A atividade é realizada pelo Programa Empresa Fácil, da Secretaria de Desenvolvimento Econômico, por meio da Sala do Empresário e parceiros do programa. A mostra será realizada durante todo o dia, com a participação dos microempreendedores individuais formalizados pelo Programa Empresa Fácil, os quais irão expor e comercializar produtos, dentre eles cosméticos, lingerie, vestuário, alimentos e artesanatos. A participação na mostra é gratuita e aberta à comunidade.

Obras do PDI

Prefeitura estuda mudança no projeto das estações de embarque

Cascavel - Mais uma mudança no projeto do PDI (Plano de Desenvolvimento Integrado) está sendo estudada pelo Município. Desta vez, é em relação às estações de embarque e desembarque, o que altera a ideia de uma estrutura aberta nas laterais e à frente para uma fechada. A alteração visa o pagamento da passagem do transporte coletivo na própria estação e a eliminação da catraca no interior dos ônibus.

Dentre as demais mudanças já realizadas no projeto está o recapeamento asfáltico em todo o trecho da Brasil atingido pelas obras, além de ampliação da estrutura de galeria pluvial, o que resulta em um aditivo de cerca de R\$ 5 milhões.

Outras alterações, que estão sendo estudadas, dizem respeito à integração de ônibus que fazem as linhas para o Terminal Sul na faixa exclusiva da Avenida Brasil e, também, a pintura em vez de colocação de tachões para separar a faixa exclusiva de ônibus dos demais veículos.

Questionado se a mudança no projeto das estações pode acarretar em mais um aditivo no valor das obras, contratadas por R\$ 41 milhões, o secretário de Planejamento, Alessandro Lopes, disse que "tudo é possível. O projeto está sendo elaborado e somente depois teremos o orçamento. Visitamos outras cidades que contam com o sistema e entendemos que o pagamento



Projeto de estação que deve ser substituído é aberto e não contempla o pagamento no local

na estação é o melhor a ser feito visando otimizar a operação do sistema".

Segundo Alessandro, serão 26 estações de embarque ao longo da Avenida Brasil, 13 em cada sentido, em estrutura

metálica e também com vidros, fechadas e ventiladas. O mesmo projeto também valerá para as avenidas Tancredo Neves e Barão do Rio Branco.

● MARCELO MACHADO

Aberta a Semana de Combate à Dengue

Cascavel - Teve início, ontem, a Semana D de Combate da Dengue. Profissionais da Saúde participaram ontem, no auditório da Prefeitura, de uma capacitação sobre manejo clínico, classificação de risco e diagnóstico do paciente com dengue, febre chikungunya e febre zika vírus.

A Secretaria de Saúde, em parceria com a 10ª Regional de Saúde, promoveu este curso a médicos e enfermeiros dos 25 municípios que compõem a regional, com o objetivo de fortalecer o sistema de saúde desses municípios.

Todas as doenças em questão são transmitidas pelo *Aedes aegypti*. A dengue pode levar o paciente a óbito e a febre chikungunya pode resultar em doenças crônicas. Além disso, no último dia 12 de novembro, o Ministério da Saúde declarou, por meio da portaria GM 1813, Emergência de Saúde Pública de Importância Nacional devido à mudança de padrão de ocorrência de microcefalia no Brasil, tendo como possível causador do zika vírus.

"Sabemos que, apesar de importante, a capacitação de médicos e enfermeiros é somente uma das ações recomendadas objetivando o controle destas doenças e que o combate ao mosquito transmissor é ainda a forma mais eficaz de enfrentarmos este problema e é diretamente de responsabilidade de cada um", destacou o secretário de Saúde, Reginaldo Andrade.

A Secretaria de Saúde, realizará, de 23 a 28 de novembro, diversas ações de combate à dengue.

Curso G. Contábil finaliza última etapa em Cascavel

Cascavel - O sexto e último curso do G. Contábil em Cascavel, oportunizado pelo escritório regional do Sescap-PR, encerrou na Acic.

O G. Contábil é um programa pioneiro no Paraná, que oferece às empresas do ramo contábil um modelo próprio de gestão.

O consultor Laudelino Jochem fez uma revisão geral de todas as etapas de qualidade e as experiências sobre avanços e percalços na elaboração, implantação e manutenção do programa. A metodologia é re-

sultado de estudos de uma década pelo consultor, em busca de um modelo de gestão para atender as principais necessidades das empresas contábeis.

O programa foi criado pelo Sescap-PR em Curitiba e estendido para as cidades do interior do Estado neste ano. Entre os temas abordados, destaca-se a redução do custo de serviços prestados; melhoria na qualidade do ambiente de trabalho, gerando aumento de produtividade e a profissionalização da gestão.



Turma do curso G. Contábil 2015, promovido pelo escritório regional do Sescap-PR de Cascavel



Não deixe seu tanque entrar na reserva!

A **DIAL** garante o combustível para o seu posto ou TRR. Gasolina e Diesel fornecidos pela Petróleo Brasileiro S/A. Agilidade na entrega, com frota própria.



(45) 3224-6363



Dial Distribuição Abastecimento e Logística Ltda.
Rodovia BR 277, Km 600 - Cascavel - PR

Retração

Com a crise, importações caem 70% no Porto Seco

Cascavel - Os reflexos da crise financeira estão por toda parte. E o Porto Seco de Cascavel não está alheio aos impactos da economia desfavorável. Com os empresários tendo que “sobreviver” aos tempos de recessão, as movimentações alfandegárias caíram drasticamente. O maior volume de procedimentos no terminal de Cascavel é referente às importações, justamente elas que recuaram nada me-



Gerente Alceu da Silva Moura Filho

nos que 70% nos últimos meses. Já os produtos para a exportação, sobretudo os fertilizantes, que têm como destino o Paraguai, correspondem à maioria das mercadorias exportadas e também sofreram uma desaceleração.

Conforme o gerente da unidade, Alceu da Silva Moura Filho, os motivos para essa queda significativa tem razões muito claras. “Deu uma parada nas importações, principalmente por conta do dólar alto e toda essa crise que se instalou no Brasil. Algumas empresas ainda estão importando, somente porque têm contratos firmados e precisam entregar seus produtos. Alguns empresários têm clientela certa e não podem deixar faltar essas mercadorias. Atualmente, quem importa é quem realmente precisa desses produtos, seja para dar sequência na produção ou para entregar ao cliente. É quem realmente não tem alternativa, senão vai per-



FOTOS: LORENA MANANRIN

Pneus e mercadorias de R\$ 1,99 da China são as principais importações

der o cliente, que vai procurar no concorrente”, comenta.

Na semana passada, o volume de cargas era pouco, cerca de 20 a 30 caminhões liberados por dia, enquanto no ápice dos trabalhos ocorre cerca de 150 liberações diariamente. “Estamos com cargas de importações no armazém, com produtos da China para lojas de 1,99 e pneus. Além disso, aos poucos estamos retomando exporta-

ções de fertilizantes para o Paraguai, que tinha dado uma caída, até porque é normal da época, pois o plantio já foi feito, mas agora em dezembro já começa a movimentar de novo. De dezembro a março é o ápice, porque o Porto Seco vai se pausando pela colheita por conta da exportação de adubo para o Paraguai”, conta.

• CRISLAINE GÜETTER

Expedição visita cooperativas avícolas do Oeste nesta terça

Cascavel - A Expedição Avicultura sai a campo para mapear os avanços e desafios da avicultura no Sul do País. Além do Paraná e de Santa Catarina, contemplados nas edições anteriores, o levantamento técnico-jornalístico vai percorrer também o Rio Grande do Sul. Juntos, os três es-

tados são responsáveis por 63% dos abates e 75% das exportações brasileiras de 2014.

A equipe vai visitar aviários, indústrias, armazéns logísticos e portos ligados à cadeia produtiva da carne de frango. A intenção é ver de perto como o setor reagiu à instabilidade financeira de

2014 – alta do dólar frente ao real, queda dos preços internacionais e variação no custo dos insumos, como a soja e o milho – e quais as tendências para os próximos anos.

O primeiro roteiro contemplou a região Norte paranaense, com visitas a Cianorte, Apucarana e Maringá – cidade em que aconteceu o lançamento da Expedição Avicultura 2015. O projeto foi apresentado oficialmente na sexta-feira, durante o Jantar do Galo 2015. O evento foi promovido pelo Sindiavipar (Sindicato das Indústrias de Produtos Avícolas do

Paraná) para celebrar os bons resultados do setor.

ROTEIRO

A próxima parada da equipe de técnicos e jornalistas é na região Oeste do Paraná, onde se concentram as principais cooperativas avícolas do Estado. No roteiro seguinte, a Expedição Avicultura percorre o Oeste de Santa Catarina, passando pelas cidades de Concórdia e Chapecó, e as regiões produtoras de frango do Rio Grande do Sul. O projeto vai conferir ainda a capacidade logística dos portos de Itajaí e Paranaguá.

SUDOESTE TRANSPORTES

ATENDIMENTO NO PARANÁ, LITORAL CATARINENSE E GRANDE SÃO PAULO

Cargas	Passagens
Rua Lions Club, 108 Bairro Maria Luiza - Cascavel - PR 45. 3322-0186 / 3322-0187	Av. Assunção, 1757 Bairro Alto Alegre - Cascavel - PR 45. 3226-5189

sudoestetransportes.com.br

TEMOS VAGAS PARA O SEU CRESCIMENTO.

- **Corbélia:**
Gerente de Negócios e Assistente de Negócios
- **Iracema do Oeste:**
Assistente de Negócios e Coordenador Adm/Financeiro

***Vagas abertas de 13/11 a 27/11/2015:**

Cadastre seu currículo em sicredi.com.br/trabalheconosco, perfil **Profissional**.

Todas as oportunidades do Sicredi estão disponíveis também para pessoas com deficiência.

GUIA 2015 **vocêSA** AS MELHORES EMPRESAS PARA VOCE TRABALHAR

GENTE QUE COOPERA CRESCE **SICREDI**

Energias renováveis

O Movimento Cascavel 2030 segue com debates sobre ações e projetos que darão impulso ao Conselho de Desenvolvimento Sustentável, recentemente lançado com a participação de mais de 60 entidades. Nesta terça-feira, às 14h, na Acic, o debate envolverá técnicos, líderes e empresários ligados às energias renováveis.

Palestrante

O consultor do Sebrae, Augusto Cesar Stein, vai participar como convidado especial do encontro na Acic. Augusto informará sobre resultados de um mapeamento e análise de energias renováveis que envolve toda a região. O estudo foi feito em parceria também com a Itaipu e dá base ao Programa Oeste em Desenvolvimento. Outras informações sobre o encontro do Painel de Energia, nesta terça, podem ser conseguidas com Geisi pelo telefone 3321-1406, ou na própria Acic, na avenida Toledo, 247.

Leilão público

Nesta quarta-feira (25), ocorrerá o leilão público de bens inservíveis, que será realizado pela Unioeste, a partir das 9h30, no auditório da Reitoria. Não poderão participar do leilão, agentes universitários da instituição, bem como familiares ou que tenha qualquer tipo de ligação com a Universidade.

São 65 lotes

Estão sendo ofertados 65 lotes, compostos por: carreta com semi reboques e tanques, cavalo com carreta semi reboque, ônibus, veículos automotores de passeio e utilitários, unidade de silo/secador, equipamentos e acessórios de informática, periféricos, modems, roteadores, placas de informática, switches, cartões de memória, aparelho de acuidade visual, conjuntos odontológicos, cadeiras escolares e estofadas, aparelhos de ar condicionado, aparelhos de estética, conjunto de sucatas de informática diversas, conjunto de sucatas de cadeiras, e demais produtos.

Plantio de mudas em Nova Aurora

Secretaria de Agricultura e Meio Ambiente de Nova Aurora acaba de iniciar plantio de mudas de árvores em regiões do perímetro urbano. Alunos do 4º ano da Escola Fernando Esser, ao lado de autoridades, participaram do ato. Foram cultivadas mudas de palmeira real, ipê e outras.



Palotina forma alunos

Palotina acaba de certificar mais 425 alunos do 5º ano no Proerd, programa de prevenção às drogas desenvolvido pela Polícia Militar em parceria com a Secretaria de Educação. O programa foi reativado dia 23 de agosto para transmitir mensagem de valorização à vida e da importância de manter-se longe das drogas e da violência. Alunos de 19 turmas participaram do Proerd.

Saúde na UTI

Hospital faz leilão para conseguir dinheiro

Capitão – O único hospital de Capitão Leônidas Marques é um retrato das dificuldades que o setor enfrenta no País. Sem dinheiro, diretores e voluntários se desdobram para garantir o funcionamento da unidade, que é filantrópica. “E não tem sido fácil. Não fosse a prefeitura e a comunidade, ele teria fechado há anos”, diz o presidente da Fundação Médico-Assistencial, Cláudio Zeni.

Na tentativa de salvar a unidade de saúde, o gerenciamento está em transição e em alguns dias será integralmente assumido pela Associação de Proteção à Maternidade e Infância. A APMI promove às 9h de hoje leilão de materiais conseguidos em doação com a Receita Federal na tentativa de levantar fundos para cobrir

gastos emergenciais. São jaquetas, meias, capas de celular e calças leg que serão levadas a remate em evento no Clube da Terceira Idade.

Apenas empresas poderão participar do certame e levará o lote quem der o maior lance. O pagamento terá que ser feito no ato, até porque o hospital precisa desse dinheiro com urgência, diz Cláudio. A previsão dos organizadores é de conseguir perto de R\$ 100 mil. “Será um dinheiro muito bem-vindo. Pelo menos vai amenizar um período de intensas dificuldades”, afirma o presidente da Fundação. Os repasses não acompanham o aumento de custos, severamente impulsionados, entre outros, pelos sucessivos reajustes na tarifa de energia

e de insumos hospitalares.

MIL ATENDIMENTOS

O valor repassado pelo governo federal sequer cobre os custos com a folha dos 25 colaboradores. A maior parte do dinheiro vem de subvenção da prefeitura. Mesmo com essas fontes, mais as doações e os eventos promovidos para arrecadar fundos, o hospital fecha as contas no vermelho todo mês. O único hospital de Capitão faz em média mil atendimentos de pronto-socorro e mais de cem internamentos a cada 30 dias. “Por isso, toda ajuda é muito bem-vinda e estamos otimistas com o leilão desta manhã”, conforme Cláudio.

●JEAN PATERNO

Baixo Iguaçu deve contratar até 300 pessoas em dezembro

Capitão – Com o retorno das obras da Usina Hidrelétrica Baixo Iguaçu, anunciada na última sexta-feira (20), as agências do trabalhador de Capitão Leônidas Marques e Capanema passam a ser os locais de cadastramento e de entrevista aos interessados em vagas de trabalho.

Conforme publicação da Agência do Trabalhador de Capitão, neste primeiro momento serão recontratados os trabalhadores já selecionados anteriormente a funções específicas. Em seguida, o processo seletivo obedecerá o cronograma estipulado pelas equipes técnicas do consórcio empregador. Nesse caso, as admissões ocorrem de acordo com

o andamento da obra. Ainda não foram divulgadas quais vagas estarão disponíveis, mas estima-se a abertura de até 300 postos de trabalho para o mês de dezembro.

Aqueles que já possuem cadastro em qualquer agência do trabalhador do País devem aguardar o chamamento para as entrevistas, conforme a área de interesse. Quem ainda não é cadastrado precisa ir até uma unidade munida da carteira de trabalho e efetuar sua candidatura. Os atendimentos iniciam as 7h45 às 11h30 e das 13h30 às 17h30, em Capitão, e até às 17h em Capanema.

●MARINA KESSLER

TUPÃSSI | Nono arrancadão entra para a história com público recorde



A 9ª edição do Arrancadão de Jericos de Tupãssi entra para a história. Com público recorde, o evento foi sucesso no fim de semana. A organização estima que mais de oito mil pessoas passaram pelo Estádio Municipal para acompanhar a competição. O prefeito José Carlos “Cal” Mariussi fez a abertura ao lado do vice Ailton Caeiro, vereadores, secretários, organizadores e outras autoridades. O Arrancadão foi aberto com o desfile das equipes e teve a presença também de grupos de motociclistas. Durante a festa, a equipe Pró Tork Alto Giro Show levantou o público presente com um show de manobras radicais com motocicletas e um quadriciclo.

Toledo intensifica programas e ações pela saúde do homem

Toledo - Cuidar da saúde é importante. As ações preventivas não podem se limitar às mulheres e idosos. Pensando nisso, a equipe da Estratégia de Saúde da Família do Jardim Pancera preparou uma atividade do Novembro Azul, mês em que as atenções são voltadas para a saúde do homem. Hoje às 18h todos os homens da área de abrangência

estão convidados a comparecer na unidade de saúde.

Serão realizadas consultas com objetivo de promover o cuidado da saúde do homem com foco na prevenção ao câncer de próstata. Serão realizados também testes rápidos de HIV, Sífilis e Hepatite C, orientações sobre doenças sexualmente transmissíveis, distribuição de preservativos, além da verificação de pressão arterial, glicemia e medição da circunferência abdominal.

Atividades vão ser realizadas na unidade do Jardim Pancera



Dia do Rio: Paranaense ajuda recuperar dez mil nascentes

Matelândia – Ao mesmo tempo em que a natureza é afetada pela ação do homem, mais de dez mil nascentes foram recuperadas por meio do trabalho de Pedro Diesel, que mora em Matelândia e há quase duas décadas se dedica à atividade. Todo esse cuidado com os recursos naturais lhe rendeu o título de “salvador de nascentes” e é ressaltado durante a comemoração do Dia do Rio, lembrado hoje. O número de recuperações pode ser ainda maior, segundo Diesel, chegando a 20

mil. Isso porque as técnicas de desassoreamento foram inseridas em 12 estados brasileiros, com destaque para Minas Gerais, Paraná e Goiás. Muitas delas que antes estavam assoreadas, fornecem hoje água limpa e pura às famílias, inclusive no Oeste.

Conforme Diesel, Capitão Leônidas Marques foi um dos municípios que mais executaram esse tipo de trabalho na região e está prestes a recuperar a sua 200ª nascente. “É um

exemplo positivo, iniciativa que falta em outros municípios. A partir do momento que fizemos esse trabalho, percebe-se que a saúde das pessoas e dos animais melhora”.

As ações de proteção das nascentes garantem o abastecimento de várias famílias no Oeste. O volume fornecido varia de acordo com o número de pessoas que moram na propriedade e da capacidade da mina de água. Entre todas as nascentes restauradas por Diesel, o re-

corde de fornecimento é em uma nascente em Goiás, com 43,6 mil litros por hora. No entanto, a região também é farta no que se refere a recursos hídricos. A maior nascente recupe-

rada no Oeste produz até 40 mil litros por hora, uma forma de compensação ambiental a quem protege o meio ambiente.

●MARINA KESSLER

O TRABALHO CONTINUA

Apesar das milhares de nascentes já recuperadas, o próximo ano deve ser ainda mais trabalhoso. Pedro Diesel segue para os estados de Goiás, Rondônia, Rio Grande do Sul, Minas Gerais e São Paulo, além dos serviços em prol da região Oeste. (MK)

Araupel

Quedas pede socorro para parlamentares e governo

Curitiba – Mais de 1,2 mil trabalhadores e líderes de Quedas do Iguaçu estiveram em Curitiba ontem para pressionar parlamentares e governo pela reintegração de áreas da Araupel. Os manifestantes estiveram na Assembleia Legislativa e uma comissão foi recebida pelo governador do Paraná, Beto Richa, e pelo secretário-chefe da Casa Civil, Eduardo Francisco Sciarra. Beto garantiu aos trabalhadores que o Estado vai reforçar o policiamento na região para garantir que a empresa possa ter acesso à matéria-prima para manter a indústria funcionando. “Nossa preocupação é proteger quem trabalha e gera empregos”, afirmou Beto.

O governador disse que o Estado vai criar as condições necessárias para que a empresa possa continuar operando e mantenha os postos de trabalho. “Vamos ampliar o policiamento e também vamos a Brasília buscar apoio federal para resolver a questão”, disse o governador, ressaltando que a resolução do conflito agrário passa, necessariamente, por uma ação de órgãos da União. O chefe da Casa Civil, Eduardo Sciarra, lembrou que o Paraná já solicitou apoio da Força Nacional de Segurança ao Ministério da Justiça e ainda aguarda um posicionamento da pasta. “Estamos trabalhando para solucionar a questão de forma negociada, evitando um confronto que, de acordo com o setor de inteligência do Estado, pode resultar em violência”, explicou.

O prefeito de Quedas do Iguaçu, Edson Jucemar Hoffmann do Prado (PSDB), deixou claro que não está a favor nem da empresa Araupel nem do Movimento Sem-Terra. “Devido a essa insegurança, os investimentos e construções pararam. As pequenas empresas e o comércio da região já estão demitindo e para ter ideia, 20,47% da arrecadação de



Trabalhadores pedem pelo direito de trabalhar e de sustentar famílias

ICMS do município de Quedas do Iguaçu é proveniente da Araupel. Eu me preocupo muito com toda a região que depende direta e indiretamente da cadeia produtiva da Araupel. Não podemos, por falta de força política e não cumprimento de uma ordem judicial, deixar essas pessoas abandonadas”, declarou o prefeito.

Os manifestantes também foram recebidos na Assembleia Legislativa. Um dos líderes fez relato da situação e pediu ajuda dos parlamentares. De acordo com o deputado Marcio Pauliki (PDT), o principal objetivo agora é instalar uma Comissão no Legislativo para

analisar os fatos e preservar os milhares de empregos gerados pela principal indústria da região. “A minha maior preocupação é que as pessoas que moram nos municípios com áreas invadidas tenham condições de levar uma vida digna e manter o sustento das suas famílias”. De acordo com a empresa, os prejuízos com as ocupações já passam de R\$ 22 milhões e a população local pode ser diretamente prejudicada caso uma onda de demissões em massa aconteça. A empresa declarou esperar que as reintegrações de posse determinadas pela Justiça sejam cumpridas o mais breve possível.

QUATRO MIL EMPREGOS

O presidente do Sindicato dos Trabalhadores da Madeira de Quedas, Claudir dos Santos, informa que a espera pelas reintegrações cria um clima sem precedentes na história do município. “O desespero bate à porta. Por isso, viemos dialogar e mais uma vez falar dos dramas que estamos vivendo ao governo e aos deputados”. Claudir informa que a demora em reintegrar as áreas, uma delas concedida pela Justiça há mais de um ano, é de responsabilidade do governo estadual.

O MST é acusado de vários crimes. Além de invadir áreas produtivas, membros do movimento são denunciados pelo corte ilegal de madeira, inclusive de araucárias em áreas de preservação, pela morte de animais silvestres e pelo furto e saque em máquinas, cami-

nhões e implementos da empresa. O movimento bloqueou dia 4 de outubro acesso a áreas de corte e, sem matéria-prima, boa parte dos trabalhadores da indústria está sem ter o que fazer.

“O risco de demissões é grande. Estamos aqui defendendo nossos empregos e o direito de sustento de nossas famílias”, dizem muitas das faixas empenhadas pelos manifestantes. Claudir informa que se o governo do Estado não agir rápido, Quedas do Iguaçu corre o risco de perder quatro mil empregos com sério impacto também nas contas do governo. Parte das máquinas e caminhões furtados e saqueados por sem-terra, que criaram uma rede paralela de venda de peças, foi levada a Curitiba e chamou a atenção dos moradores.

Caciopar cobra reintegrações já

A Caciopar voltou a defender ontem a urgente reintegração das áreas da Araupel invadidas pelo MST em Quedas do Iguaçu. São terras produtivas, que geram emprego e renda e indispensáveis para a economia de uma região inteira. A Justiça já determinou as reintegrações e cabe ao Estado, de olho na lei e na manutenção da ordem, cumpri-las. Sem isso, o Paraná caminhará para um cenário de caos

sem precedentes. A Caciopar preza pelo rigoroso cumprimento da Constituição que assegura direitos fundamentais à vida em comunidade. Se forem ignorados, como tem ocorrido infelizmente há mais de um ano no Estado, tudo o que dá sustentação ao regime democrático estará seriamente fragilizado.

O governo do Estado, diz a Caciopar, tem por obrigação defender a lei, o trabalho e os

pagadores de impostos. A cada dia sem o rigoroso cumprimento dos princípios legais há o enfraquecimento da sociedade e o fortalecimento daqueles que defendem a desordem e toda forma de crime. Não podemos aceitar e compactuar com essa omissão. A Caciopar defende a urgente reintegração das áreas invadidas, que as pessoas de bem sejam defendidas e tenham seus direitos preservados.

Panorama regional

regional@oparana.com.br

Sinalização para Nova Aurora

A empresa Sinaasc instala novas placas de sinalização no perímetro urbano de Nova Aurora. A novidade resulta de convênio da prefeitura com o Detran. Os motoristas, ciclistas, motociclistas e pedestres de Nova Aurora precisam ficar atentos às modificações. Principalmente em trechos nas ruas Santos Dumont, Getúlio Vargas, São Jorge, Antônio Becker e Enrique Bertotti. Na rua Melissa entre o Fórum e o trevo próximo à Igreja Católica não é possível estacionar ou parar. O estacionamento e a parada só serão permitidos no sentido contrário. Os investimentos nesse projeto são da ordem de 120 mil.



ASS. NOVA AURORA

Os investimentos nesse projeto são da ordem de 120 mil.

Universidade?

A loucura dos líderes que influenciam os sem-terra não tem limites. Uma das mais recentes é afirmar que a estrutura da indústria da Araupel, em Quedas do Iguaçu, caso tomada seria transformada em uma universidade para agricultores. Todos sabem que esse pessoal jamais foi afeito a estudar e que a universidade à que se referem é bem diferente daquela que se conhece. As únicas aulas que lá teriam, a exemplo do que ocorreu com a Mitacoré, em São Miguel do Iguaçu, é de aperfeiçoamento de táticas de desrespeito às leis, de intimidação e de toda sorte de crimes contra pessoas de bem.

Prêmio

O Sebrae divulgará na sexta-feira, durante a 25ª Convenção Anual da Faciap, em Foz do Iguaçu, as vencedoras da etapa paranaense do Prêmio Sebrae Mulher de Negócios 2015. Treze histórias de mulheres empreendedoras concorrem em três categorias e as vencedoras representarão o Estado na etapa nacional. A cerimônia de premiação será às 14h, no Recanto Cataratas. Duas das finalistas são do Oeste.

Inaugurações

Duas obras serão entregues na sexta-feira em Serranópolis do Iguaçu. O ato está marcado para as 9h. Serão inaugurados conjunto habitacional e portal com ciclovia.

Olimpíadas

Vinte e duas cidades do Paraná receberão a tocha olímpica, um dos símbolos máximos das Olimpíadas do Rio de Janeiro de 2016. Uma

das que terão o privilégio é Céu Azul, município gerido pelo pedetista Jaime Basso.

Formação

Conselho dos Direitos da Criança e do Adolescente de Santa Terezinha de Itaipu promove de 25 de novembro a 1º de dezembro capacitação para os novos conselheiros tutelares eleitos (cinco) e suplentes (oito). O treinamento, que será no auditório da prefeitura, visa a qualificar os integrantes que assumirão suas funções no órgão de defesa da criança e do adolescente na gestão 2016/2019.

Cadastro

Prefeitura e Cohapar fazem nesta semana cadastro de famílias interessadas em participar de programas de habitação popular em São José das Palmeiras. O cadastro pode ser feito até quinta-feira, das 9h às 12h e das 13h às 16h, no Cras, o Centro de Referência de Assistência Social.

Planejamento

Técnicos e diretores da área da saúde pública participam de reunião sobre planejamento para 2016 em Vera Cruz do Oeste. A finalidade da reunião foi debater ações e projetos que deverão ser realizadas no próximo ano em uma das áreas priorizadas pelo governo do petista Eldon Anschau.

Campanha Legal

Toledo acaba de lançar a edição de 2015 de campanha de destinação de recursos do Imposto de Renda ao Fundo da Criança e do Adolescente. A meta é conseguir arrecadar mais que os R\$ 900 mil da edição de 2014. O potencial do município é superior aos R\$ 2 milhões.

Barreira

A concessionária Ecocataratas comunica que, devido as fortes chuvas ocorridas nos últimos dias, houve queda de barreira de contenção localizada na rua Juscelino Kubitschek, via marginal da BR-277, no perímetro urbano de Matelândia, quilômetro 658 da rodovia. O trecho interditado fica entre as ruas Farrapos e Independência. O trabalho de recuperação se estenderá por dez dias.

Situação de emergência

Decreto é saída para reerguer Rondon

Trabalhadores prejudicados por tornado poderão sacar FGTS para reformar moradias

Rondon - A administração pública de Marechal Cândido Rondon decretou ontem situação de emergência diante da catástrofe provocada pelo tornado que atingiu a cidade na quinta-feira. Mais de 1,7 mil casas foram danificadas e mais de 6,5 mil pessoas afetadas. Os serviços de saúde atenderam 30 feridos, um em estado grave.

O documento assinado ontem deverá ser publicado hoje no diário oficial do município. "Iniciamos o mais rapidamente possível o levantamento de toda a situação do município para garantir agilidade neste processo", afirmou o prefeito Moacir Froehlich.

A partir do decreto, trabalhadores com alguma quantia no FGTS poderão sacar o benefício para a reforma de imóveis. Os prejuí-

zos contabilizados já passam de R\$ 100 milhões. A Defesa Civil ainda levanta os estragos na área urbana e na área rural. Após a conclusão dos trabalhos a prefeitura buscará apoio para a liberação de recursos para reconstruir a cidade.

Na sexta-feira, o governo do Estado prestou solidariedade ao município. Telhas foram repassadas às famílias que tiveram moradias descobertas. Beto Richa garantiu ainda linhas especiais de crédito pela Fomento Paraná para auxiliar empresários da região.

O mesmo apoio foi dado fim de semana pelo ministro da

Integração Nacional, Gilberto Magalhães Occhi, em visita a Rondon. "Muitas frentes já estão trabalhando para reerguer a cidade e colocamos o governo federal à disposição para o total apoio", destacou o ministro.

Equipes do corpo de bombeiros, da Defesa Civil e voluntários estão mobilizados para limpar o município e suprir as dificuldades. A prefeitura disponibilizou um espaço no centro de eventos para arrecadar donativos aos atingidos, principalmente alimentos, materiais de limpeza, de construção e eletrodomésticos.

● ROMULO GRIGOLI

GRANIZO EM LARANJEIRAS

Na tarde de domingo, uma forte chuva de granizo danificou 900 casas e deixou 3,6 mil pessoas afetadas em Laranjeiras do Sul conforme levantamento da Defesa Civil do município. O Corpo de Bombeiros de Guarapuava prestou auxílio à cidade com a entrega de lonas. Além dos estragos em imóveis e veículos, o granizo prejudicou plantações. Em Carambeí também houve lavouras destruídas; 60 casas destelhadas e 300 afetados. Na Capital do Estado, 88 pessoas foram atingidas pela chuva de granizo. (RG)



Ministro Gilberto Occhi, prefeito Moacir e vice-governadora Cida Borghetti: estragos. Algumas escolas e Cmeis ainda estão sem aula

REDE ELÉTRICA É NORMALIZADA

A força-tarefa da Copel concluiu na tarde de ontem a reconstrução das redes de distribuição de energia em Rondon, que foram destruídas pelo tornado de quinta. A assessoria da companhia afirma que foram três dias de trabalho praticamente sem interrupção para normalizar o sistema elétrico. Cerca de 150 postes precisaram ser substituídos. (RG)

Itaipu verte 8 Cataratas/segundo

Foz - A abertura das três calhas do vertedouro da hidrelétrica de Itaipu, na fronteira do Brasil com o Paraguai, atraiu público recorde à usina nos últimos dias. A vazão nas 14 comportas passou de 11 mil metros cúbicos de água por segundo, o equivalente ao volume médio de oito Cataratas do Iguaçu.

Essa água é excedente, isto é: não pode ser usada para a geração de energia elétrica, porque o reservatório está no nível máximo.

Nos dois lados do atrativo, em Foz do Iguaçu, no Brasil, e em Hernandárias, no Paraguai, moradores da região e turistas de todos os cantos do mundo lotaram os dois mirantes do vertedouro para registrar em ima-

gens o vertimento, que virou uma grande atração.

Munidos de câmeras fotográficas, smartphones e paus de selfies, cada um procurava o melhor espaço para garantir o ângulo perfeito, mas o que importava mesmo era caber na foto.

Só pelo Centro de Recepção de Visitante do lado brasileiro da usina, 6.251 turistas fizeram o passeio. Para atender ao grande fluxo de visitas foram colocados ônibus extras. A procura superou a expectativa. Para o superintendente de Comunicação Social, Gilmar Piolla, que também é presidente do Fundo Iguaçu, o movimento surpreendente deste domingo mostra uma grande aproximação de Itaipu com a região.

Seminário vai debater baixa emissão de carbono em Rondon

Rondon - Com a coordenação do Ministério da Agricultura e envolvimento do sistema suinícola nacional, por meio da ABCS da APS, ocorre no Paraná um dos quatro seminários nacionais sobre alternativas à baixa emissão de carbono na atividade. O evento, que tem apoio da Associação Municipal de Suinocultores, terá início às 14h de hoje no auditório da agência central do Sicredi Aliança PR/SP em Marechal Cândido Rondon.

O projeto de Suinocultura de Baixa Emissão de Carbono é coordenado pela equipe técnica do Mapa com participação do Instituto Interamericano de Cooperação para a Agricultura. O objetivo é avaliar e disseminar alternativas viáveis ao tratamento de dejetos na suinocultura, que é uma tecnologia preconizada pelo Plano Agricultura de Baixa Emissão de Carbono, que também abrange a suinocultura. Até o fim do ano, o Projeto terá concluído suas pesquisas com a elaboração de cartilhas explicativas para o produtor, nas quais estarão esboçadas as principais tecnologias de tratamento de dejetos, assim como a viabilidade econômica da mesma e as linhas de crédito disponíveis aos suinocultores. Essas cartilhas serão entregues pelo Mapa durante os quatro seminários para divulgação destas informações aos produtores de suínos do Rio Grande do Sul, Santa Catarina, Paraná e Minas Gerais.

OBRIGADO!
A todos clientes e colaboradores, este prêmio também é de vocês.

Bombonatto, pela 11ª vez consecutiva, a empresa mais lembrada no ramo de Transporte de Cargas

45 ANOS BOMBONATTO

Precisou? Ligue 45 2103.8199

Entrega expressa
BOMBONATTO



Homicídio em Cascavel

A Delegacia de Homicídios de Cascavel investiga a morte de Adão Edmar Lourenço Gomes, de 31 anos. Ele foi assassinado em um bar no Jardim Gramado, na noite de sábado. Segundo as investigações, Adão foi morto com 14 tiros disparados por duas pessoas.

Morte em Tupãssi

Um homem de 33 anos foi assassinado a tiros na noite de domingo em Tupãssi. Leandro Guerra Ribeiro trafegava em seu veículo pela Rua XV de Novembro quando foi alvejado e morreu antes da chegada dos socorristas.

Elucidado

Morte de casal em N. S. Rosa teve envolvimento de 7 pessoas

Nova Santa Rosa – A Polícia Civil de Marechal Cândido Rondon apresentou ontem parte dos autores do latrocínio no dia 10 de novembro e que abalou a comunidade de Nova Santa Rosa. Dos sete envolvidos no crime, três já estão presos.

Em entrevista coletiva, o delegado Pedro Lucena disse que as investigações começaram logo após o crime e indicaram, inicialmente, um morador de Nova Santa Rosa, identificado como Índio, de 21 anos. Ele foi preso um dia depois e, na sequência, um homem de Cambé, de 23 anos, foi igualmente detido, o mesmo ocorrendo com um jovem de 19 anos, também de Nova Santa Rosa. Ele é que delataram os outros comparas e contaram detalhes do bárbaro crime.

Já foram expedidos mandados de prisão contra outro morador de Nova Santa Rosa, um de Toledo e outro de Cambé, que seriam maiores de idade. O sétimo implicado é um menor de idade também morador de Cambé. Os quatro são considerados foragidos e estão sendo pro-



Um dos presos foi sido reconhecido pelas vítimas, pois era cliente do restaurante

curados pela polícia.

Os três elementos presos revelaram que a intenção era apenas levar a caminhonete e fazer um sequestro relâmpago. “Mas as coisas não saíram como planejado. Em um momento de descuido, o Índio acabou sendo reconhecido pelas vítimas, que tiraram o seu

capuz”. O próprio Índio teria se encarregado de degolar a mulher. O marido foi morto em seguida “Como o plano inicial fugiu do controle, os bandidos decidiram abandonar a caminhonete”.

SOB EM COMENDA

Em seus depoimentos, os

presos disseram à polícia que tinham a encomenda de cinco caminhonetes, as quais seriam trocadas por droga no Paraguai. Índio era cliente do restaurante e comprava inclusive fiado no local. Participaram das investigações as polícias de Rondon, Toledo e Nova Santa Rosa.

Pistolas são encontradas dentro de aparelhos de TV



Santa Terezinha de Itaipu – Sete pistolas calibre .40 foram apreendidas pela Polícia Rodoviária Federal, ontem, em Santa Terezinha de Itaipu. De uso restrito das forças de segurança pública, elas estavam escondidas em dois televisores transportados no bagageiro de um ônibus que saiu de Foz do Iguaçu com destino a Curitiba.

A equipe que abordou o ônibus na BR-277 desconfiou da bagagem e resolveu abrir as

duas caixas, encontrando as sete pistolas, todas modelo Taurus 24/7 G2 de fabricação americana, além de 14 carregadores. Uma mulher de 34 anos foi presa em flagrante e uma adolescente de 16 apreendida. Ambas residem em Belford Roxo (RJ).

A pena para o crime de tráfico internacional de armas é de quatro a oito anos de reclusão, período que é aumentado em 50% em casos de armas ou munições de uso restrito.

Cascavel | Apreendidos 765 Kg de maconha



Miguel Maciel Inácio, 31 anos, foi preso por policiais da Denarc de Cascavel transportando, em uma Fiat Strada, 765 quilos de maconha. A operação se originou de uma denúncia anônima e foi realizada no trevo de acesso à Vera Cruz do Oeste. O motorista fugiu, mas foi encontrado tempo depois em um motel próximo ao aeroporto de Cascavel. Ele disse que receberia R\$ 2 mil para levar a droga até Corbélia. Em consulta ao sistema, foi constatado que a Strada havia sido roubada no dia 29 de outubro em São José (SC).

panorama policial

Morte em Palotina

Um homem morreu no domingo, em Palotina, após se envolver em uma briga. Fernando Camargo Barreiro se envolveu em uma briga à tarde e foi ferido nas mãos, mas recusou encaminhamento ao hospital. Algum tempo depois e começou a desmaiar com frequência, apresentar confusão mental e perder o movimento das pernas, por isso foi internado, mas resistiu apenas cerca de uma hora. O laudo médico apontou como causa da morte um traumatismo raquimedular, provavelmente causado por uma pancada ou queda.

Transferência

Quatro presos foram transferidos ontem pela Polícia Civil de Palotina para a Penitenciária Estadual de Foz do Iguaçu. São eles: Lucas Robson Titon, 24 anos, Ezequiel Carneiro de Souza, 24, Carlos Alberto Gonçalves, 41, e Anderson dos Santos Albuquerque, 27. A cadeia de Palotina foi construída para abrigar 16 presos e conta com mais de 70.

Morte em Assis

O toledano Everaldo Cezar Adorno Carvalho, de 28 anos, morreu em um grave acidente na PR-239, entre Assis Chateaubriand e Toledo, na tarde de domingo, quando seguia de motocicleta e foi atingido por um Corsa. Segundo testemunhas, o motorista do Corsa tentou ultrapassar um caminhão e não viu a moto, que trafegava no sentido contrário. Everaldo foi socorrido e internado em Toledo, mas morreu pouco tempo depois.

Tentativa de fuga I

Uma tentativa de fuga, a nona dos últimos dias, foi impedida pelos agentes carcerários da 48ª Delegacia Regional de Polícia de Assis Chateaubriand. Os presos tentaram furar o teto para ter acesso ao solário, mas um dos policiais desconfiou e fez a transferência para outra cela.

Tentativa de fuga II

Mais uma tentativa de fuga da cadeia pública de Medianeira foi frustrada por policiais civis e agentes carcerários do Depen. Eles ouviram barulho no fim de semana e entraram na cadeia para ver o que se passava. Na vistoria, constataram que um túnel estava em construção. Os prãos estavam de posse de uma serra, uma broca e vários pedaços de ferro.

TV TUDO

Tragédia anunciada

A saída do César Filho e o fim do "Notícias da Manhã" já preconizavam um futuro dos mais sombrios para o SBT na faixa das manhãs. E o que se esperava como muito ruim, observa-se, ficou muito pior, a ponto de ontem, no começo do dia, tomar de 7 a 2 do "São Paulo no Ar".

Que situação! (1)

Casemiro Neto, apresentador do "Que Venha o Povo", diariamente, a partir das 11h30, na TV Aratu, foi levado a noticiar no programa a prisão do próprio filho, Rafael Cardoso, acusado de sonegação fiscal e fraudes em contrato. Uma bronca em torno R\$ 75 milhões.

Que situação! (2)

Sem usar de qualquer demagogia, fazendo prevalecer apenas a sua obrigação profissional, Casemiro disse que como pai irá se colocar ao lado do filho. Mas como jornalista tinha a obrigação de dar a notícia e jamais se negaria a isto.

Querendo entender

César Tralli é bom, como Rodrigo Bocardí também é. No entanto, causa espécie e surpresa o fato do Rodrigo ser lembrado nas escaladas nacionais dos finais de semana e o Tralli não. Alguém explica?

Xuxa confirmada

Está marcada para hoje, a gravação com a Xuxa, para a festa do amigo secreto do "Hoje em Dia". Ela vai sortear o nome de alguém. Até aí, está dentro do roteiro.

Ponto de interrogação

O que chama atenção até agora é a ausência do Gugu, que até agora não foi confirmada na gravação do "Hoje em Dia" do dia 14. Na frente do nome dele, na lista dos participantes, aparece um ponto de interrogação.

Menos mal

Nesse processo de terceirização já em prática na Record, observa-se que foram poucas as baixas anotadas no "Xuxa Meneghel". Felizmente. As entrevistas com os componentes foram finalizadas e a maioria será contratada pela Cygnus Media, produtora de Carla Affonso e Patrick Siaretta, que vem a ser filho de Arlete e Pedro Siaretta, da Casablanca.

Baixa sentida

No entanto, a equipe de Xuxa lamentou muito a saída do jornalista Tomer Savoia, que exercia a função de chefe de redação. Savoia, que trocou o "CQC", da Band, pela Record, era um das pessoas mais respeitadas do programa. A Cygnus, porém, optou por não contratá-lo.

Namorado da Iozzi

O jornalista Felipe Atra, também ex-"CQC" e atual namorado de Monica Iozzi, vai permanecer no "Xuxa Meneghel". A confirmação aconteceu na semana passada.

Aline e a Band

Na Band já disparam as apostas no nome de Aline Riscado, ex- "Domingão", como uma das novas integrantes do "CQC" no ano que vem. A sua frequência no programa também reforça essa possibilidade. Se bem trabalhada, acredita-se, ela poderá ser de grande utilidade. Consultada sobre esse noticiário, Riscado não respondeu até o fechamento.

Por: Flávio Ricco

Colaboração: José Carlos Nery
Seguindo apenas e tão somente uma linha de coerência, tudo o que aqui foi dito do "Encrenca", da Rede TV!, e até um pouco mais deve ser falado do chamado "Só Risos", da Band, algo

que também foi inventado e está no ar para preencher vazios da sua programação. E, por favor, não usem falta de dinheiro como desculpa. Se valer de vídeos da Internet, dando-se exclusivamente ao trabalho de colocar uns dois ou três narrando o que não

precisa ser narrado, só tem ressaltado a incapacidade ou a preguiça dessas e de outras emissoras em produzir algo melhor ou mais à altura dos seus telespectadores. E vamos combinar que em se tratando de materiais do tipo, comprados a preço de banana,

a internet tem em uma variedade e quantidade muito maiores. Curvar-se a eles atesta de forma única a insuficiência da televisão de hoje em procurar se diferenciar ou se afastar de um dos meios que mais tem concorrido com ela.

Canal I Preguiça de fazer televisão



Tudo sobre judô

Em ritmo de Olimpíada, o jornal "Hoje" (Globo) exhibe nesta quinta-feira um trabalho do repórter Carlos Gil, sobre judô, gravado em um dos templos do esporte, o Kodokan, em Tóquio.

Sexo é vida
E A VIDA NÃO PODE ESPERAR

DIFICULDADE DE EREÇÃO E EJACULAÇÃO PRECOCE TÊM TRATAMENTO MÉDICO

1 MILHÃO DE HOMENS ATENDIDOS NO MUNDO

NÃO ESPERE MAIS

LIGUE AGORA | **0800 205 1900** | SIGILO ABSOLUTO

Responsável Técnico:
Dr. Rogério Sobá - CRM-8309

BOSTON
MEDICAL GROUP
LÍDER EM SAÚDE SEXUAL MASCULINA

bate-rebate

- A autora de "Os Dez Mandamentos", Vivian de Oliveira, vai passar boa parte de dezembro em férias nos Estados Unidos...
- ... A sua "base" por lá, apenas coincidência, será a mesma de Alexandre Avancini - Los Angeles...
- ... Em janeiro, os dois darão início a "Os Dez Mandamentos - Parte 2".
- Boni, Milton Gonçalves e Marcos Palmeira também gravaram depoimentos para o "Chico Eterno", produção da TV Verdes Mares.
- A TV Tropical, afiliada da Record em Natal, está batalhando mais horários locais para a transmissão do "Camatal", no dia 4 de dezembro...
- ... O evento, com a participação de vários artistas e personalidades, é considerado o maior Carnaval fora de época do Brasil.
- E a propósito: o SBT vai ou não vai de Carnaval na Bahia no ano que vem?
- A pergunta cabe, porque a notícia que chega é aquela que foi o seu local de transmissão no passado, no ponto mais nobre do circuito, já deixou de ser...
- ... O SBT perdeu o direito de utilizá-lo. Não me perguntem por quê?
- A rádio corredor, na Band, em edição extraordinária, informou que a festa de fim de ano dos funcionários está fora de qualquer cogitação.

c'est fini

Lamentável se constatar que as emissoras de TV, no geral, deram tão pouca importância e destaque às eleições na Argentina neste último fim de semana. A cobertura se limitou a alguma coisa nos telejornais ou programas jornalísticos e olhe lá. Feriado prolongado e esquemas de plantão não podem servir de desculpas. Então é isso. Mas amanhã tem mais. Tchau!

DUPLICAÇÃO/TV GLOBO

Resumo de Novelas



A REGRA DO JOGO

Domingas reage e expulsa Juca de sua casa

Finalmente Domingas vai dar um basta na violência e expulsar o marido de casa. Depois de quase morrer trancada no quarto por ele, com febre alta, e ser salva pela amante que o mau-caráter leva para casa, a vendedora reagir e colocar Juca para fora de sua vida.

Malhação (Globo, 17h30)
Livia acredita que Rodrigo tenha ciúmes de Luciana com Pedro. Uodson e Alina se beijam. Krica convence Alina a procurar Uodson. Maria afirma a Rafaela que não pode levá-la para Moçambique. Rodrigo desconfia da paternidade do filho que Ciça está esperando.

Além do Tempo (Globo, 18h20)
Emília orienta que Pedro permaneça na sede da empresa, no Rio de Janeiro. O Mestre conversa com Gema e Zilda sobre o dom de Mateus. Massimo pede Rosa em casamento. Bento ofende Raul e acaba preso. Livia conta a Felipe que

terminará o noivado com Pedro. Bernardo encontra pistas sobre sua família biológica.

Totalmente Demais (Globo, 19h30)
Gilda se surpreende com o estado de Eliza. Dino ameaça prender Eliza e Gilda teme a situação. Arthur insiste para que Eliza aceite seu convite para ser modelo. Carolina avisa a Dorinha que o teste de gravidez deu negativo. Dino pede a Gilda para recuperar o colar. Florisval flagra Jonatas vendendo balas e ameaça contar para Rosângela.

A Regra do Jogo (Globo, 21h20)
Juliano afirma a Tóia que não está com Belisa e exige que a moça se afaste dele. Domingas expulsa Juca de casa. Tóia diz a Dante que acredita que Belisa esteja escondida com Juliano no morro, e Conceição fica aflita. Tóia aceita namorar Romero. Romero promete fazer um passeio de barco com Tóia.

*OS RESUMOS DOS CAPÍTULOS ESTÃO SUJEITOS A MUDANÇAS EM FUNÇÃO DA EDIÇÃO DA NOVELA.

EDIÇÕES DE LUXO EM FORMATO POCKET.
+ de 100 páginas de passatempos.

COQUE TEL
NAS LIVRARIAS

SOLUÇÃO ANTERIOR

T	B	A	M	
R	E	P	A	S
I	I	L	E	R
C	O	M	P	E
D	O	R	R	E
P	E	S	E	T
J	A	D	E	O
A	A	R	M	I
N	E	T	S	A
F	E	R	O	Z
I	R	I	M	O
A	R	M	A	Z
V	O	O	A	A
G	O	A	N	S
G	O	N	Z	A

PALAVRAS CRUZADAS DIRETAS

Grupo jihadista radical que conseguiu recrutar milhares de estrangeiros	Cavaleiro e (?): o conjunto do hipismo	Consequência dos discursos do deputado Jair Bolsonaro	Atestado de (?): do documento médico sobre a morte do paciente	Ferramenta comum ao pedreiro e ao coqueiro	Caracterizam as praias de Fernando de Noronha (PE)	
					Até (pop.)	
Exame que diagnostica doenças do aparelho digestivo			Bairro carioca do estádio Moça Bonita			
Conceito básico dos desfiles de moda	(?) Paz, sede do governo boliviano	Passo óleo (em forma)		Partido de sustentação da Ditadura (BR)		
Membros do Congresso Nacional	Revista semanal de variedades				Fazer planos para os gastos	
Página da agenda	Deborah (?), atriz			Nem, em inglês		
Preparar um rol	Puma (pop.)			Varredor de ruas		
Na (?): quieto (pop.)		Reflexão sonora			(?) de si: perder o controle	
Transportes ilegais de trabalhadores rurais (pop.)	Ainda Gato oriental de olho azul	Sufixo de "garfada"		Satélite (abrev.)		
				Escassa; incomum		
Tim (?): gravou "Vale Tudo" (Mús.)		O camisa 10 da Seleção do Tetra (fut.)			"Capitães da (?)", livro de Jorge Amado	
Pecado capital associado à impetuosidade (Catol.)		Equipe de Sebastian Vettel (F1)				
Montar (?): vigiar		Para (pop.)			Estado da Ilha do Mel (sigla)	
			Stepan Nercessian, ator e político		"Menino", no Sul do Brasil (bras.)	
Cartucho de impressora a laser (ing.)						
Indivíduos que prejudicam outros (pop.)						

HOJE NA TV TV TAROBÁ

- 06h00 – Band News
- 07h00 – Jornal Primeira Hora
- 08h00 – Café com Jornal
- 09h10 – Dia Dia
- 10h10 – Os Simpsons
- 11h00 – Atualidades
- 12h05 – Jornal Tarobá 1ª Edição
- 12h50 – Tarobá Esportes
- 13h05 – Tempo Quente
- 14h00 – Vitrine Revista
- 15h00 – Os Simpsons
- 16h15 – Brasil Urgente Nacional
- 16h45 – Brasil Urgente Regional
- 17h15 – Liga dos Campeões da Uefa / Barcelona x Roma
- 19h35 – Jornal da Band
- 20h40 – Fatmagül: A Força do Amor
- 21h35 – Show da Fé
- 22h25 – Masterchef Júnior / A Prévia
- 22h45 – Masterchef Júnior
- 00h40 – Jornal da Noite
- 01h30 – Que Fim Levou?
- 01h35 – Alta Conexão
- 01h45 – O Melhor da Liga
- 02h20 – Só Risos
- 03h00 – Igreja Universal

RPC

- 05h00 – Hora Um
- 06h00 – Bom Dia Praça
- 07h30 – Bom Dia Brasil
- 08h50 – Mais Você
- 10h10 – Bem Estar
- 10h50 – Encontro
- 12h00 – Paraná TV 1ª Edição
- 12h45 – Globo Esporte
- 13h20 – Jornal Hoje
- 14h00 – Vídeo Show
- 15h10 – Sessão da Tarde / Quando o Amor Acontece
- 16h40 – Vale a Pena Ver de Novo / Caminho das Índias
- 17h40 – Malhação
- 18h25 – Além do Tempo
- 19h15 – Paraná TV 2ª Edição
- 19h35 – Totalmente Demais
- 20h30 – Jornal Nacional
- 21h15 – A Regra do Jogo
- 22h30 – Mister Brau
- 23h15 – Pé na Cova
- 00h00 – Profissão: Repórter
- 00h35 – Jornal da Globo
- 01h05 – Programa do Jô
- 01h50 – Under The Dome
- 02h35 – Corujão / Orquestra dos Meninos
- 04h00 – Mentos Criminosas

REDE MASSA

- 05h50 – Negócios da Terra
- 06h00 – Jornal do SBT Manhã
- 07h00 – Tribuna da Massa Manhã
- 08h00 – Carrossel Animado
- 08h30 – Mundo Disney
- 10h30 – Bom Dia & Cia
- 10h45 – Pitadas do Tempero
- 11h00 – Destaque
- 11h45 – Show de Bola
- 12h00 – Tribuna da Massa 1ª Edição
- 13h30 – Naipi Comunidade
- 14h15 – Maria do Bairro
- 14h30 – Casos de Família
- 15h45 – Pérola Negra
- 16h30 – Teresa
- 17h30 – A Dona
- 18h30 – Tribuna da Massa 2ª Edição
- 19h20 – SBT Paraná
- 19h45 – SBT Brasil
- 20h30 – Cúmplices de um Resgate
- 21h15 – Carrossel
- 22h00 – Programa do Ratinho
- 23h15 – Cine Espetacular / O Garoto de Ouro
- 01h00 – The Noite com Danilo Gentili
- 01h45 – Jornal do SBT
- 02h30 – Okay Pessoal!
- 03h30 – RR Soares

RIC TV

- 06h30 – Balanço Geral Manhã
- 07h30 – Paraná no Ar
- 08h55 – Fala Brasil
- 10h00 – Hoje em Dia
- 12h00 – Balanço Geral
- 14h00 – Ver Mais
- 14h45 – Prova de Amor
- 15h45 – Chamas da Vida
- 16h45 – Cidade Alerta
- 18h45 – Cidade Alerta Paraná
- 19h45 – RIC Notícias
- 20h30 – Rei Davi
- 21h30 – Jornal da Record
- 22h30 – A Fazenda
- 23h30 – Troca de Família
- 00h30 – A Nova Super Máquina
- 01h15 – IURD

CATVE

- 06h00 – Telecurso
- 07h00 – Bate Rebate
- 08h00 – Quintal da Cultura
- 11h00 – Era Uma Vez no Quintal
- 11h30 – Que Monstro Te Mordeu
- 12h00 – Giro de Notícias
- 12h05 – Hora do Esporte 1ª Edição
- 12h20 – Jornal da Catve 1ª Edição
- 13h00 – A Hora do Esporte 2ª Edição
- 13h15 – JC Debate 1ª Edição
- 13h30 – Pororo
- 13h35 – Cocorico
- 13h45 – Timmy e seus Amigos
- 13h55 – Pocoyo
- 14h10 – Barney
- 14h15 – Peppa Pig
- 14h30 – Quintal da Cultura
- 17h15 – Era Uma Vez no Quintal
- 17h45 – Shaun, O Carneiro
- 17h55 – Giro de Notícias
- 18h00 – Esporte, Política & Cidadania
- 19h00 – Jornal da Catve 2ª Edição
- 19h30 – Bate Rebate
- 20h30 – JC Debate 2ª Edição
- 21h00 – Jornal da Cultura
- 22h00 – Cartão Verde
- 23h00 – Metrópolis
- 23h30 – Persona em Foco
- 00h30 – Provocações
- 01h00 – JC Debate 3ª Edição
- 01h30 – Jornal da Cultura
- 02h30 – Sr. Brasil

Programações sujeitas a alterações

PROGRAMAÇÃO DOS CINEMAS

CINE WEST SIDE

CINE II
Atividade Paranormal - Dimensão Fantasma
Quinta/ Sexta/ Sábado/ Domingo/ Segunda/ Terça e Quarta - 21h30

Missão Impossível 5: Nação Secreta
Quinta/ Sexta/ Sábado/ Domingo/ Segunda/ Terça e Quarta - 19h00

Divertida Mente
Quinta/ Sexta/ Sábado/ Domingo/ Segunda/ Terça e Quarta - 14h15 - 16h15

Arcoplex Cascavel JL Shopping de 19/11 até 25/11

SALA 1
JOGOS VORAZES: A ESPERANÇA – O FINAL DUB
Quinta, Sexta, Sábado, Domingo, Segunda, Terça e Quarta às 13h30, 16h10 e 18h50

JOGOS VORAZES: A ESPERANÇA – O FINAL LEG
Quinta, Sexta, Sábado, Domingo, Segunda, Terça e Quarta às 21h30

SALA 2
JOGOS VORAZES: A ESPERANÇA – O FINAL DUB
Quinta, Sexta, Sábado, Domingo, Segunda, Terça e Quarta às 13h e 15h40

JOGOS VORAZES: A ESPERANÇA – O FINAL LEG
Quinta, Sexta, Sábado, Domingo, Segunda, Terça e Quarta às 18h20 e 21h

SALA 3
O REINO GELADO 2
Quinta, segunda e terça às 15h30
Sexta, sábado, domingo e quarta às 13h40

SALA 3
O ÚLTIMO CAÇADOR DE BRUXAS - DUB
Quinta, Sexta, Sábado, Domingo, Segunda, Terça e Quarta às 17h30 e 19h30

O ÚLTIMO CAÇADOR DE BRUXAS - LEG
Quinta, Sexta, Sábado, Domingo, Segunda, Terça e Quarta às 21h30

SALA 4
DEPOIS DE TUDO - DUB
Quinta, Sexta, Sábado, Domingo, Segunda, Terça e Quarta às 14h e 16h

007 CONTRA SPECTRE - LEG
Quinta, Sexta, Sábado, Domingo, Segunda, Terça e Quarta às 18h e 21h

Rose Bracht

social@oparana.com.br

Pérola do dia

"A vida fica muito mais fácil se a gente sabe onde estão os beijos de que precisamos"
Anônimo

Infame

Percebemos que os anos passaram quando os móveis que vemos nos antiquários são os mesmos que já tivemos em casa.

Para conferir

A Cia. Barbixas de Humor, formada por Anderson Bizzocchi, Daniel Nascimento e Elídio Sanna, de São Paulo, incluíram Cascavel na turnê do espetáculo "Improvável". Projeto de humor baseado em jogos de improviso no qual a plateia tem fundamental importância para criação das cenas, o show vai movimentar o Anfiteatro da FAG na noite deste sábado.

Destaque

Marcada para sexta-feira em Foz do Iguaçu, a 25ª Convenção Anual da Federação das Associações Comerciais e Empresariais do Paraná abrirá espaço para a premiação das vencedoras do Prêmio Sebrae Mulher de Negócios 2015. Treze histórias de mulheres empreendedoras concorrem em três categorias e as vencedoras representarão o Estado na etapa nacional.

Aniversariantes

◆ Marcelo Augusto Accorsi, Antonio José Nunes, Eduardo Murilo Novak, Luís José Milan, Adriane Ribeiro Gaspar, Jaqueson Schio Fante, Marlene de Mattos, Arlei Jair Farias, Leoni Carvalho Neto, Marcelo Costa Fernandes, Gisele do Amaral Saldanha, Flávio Gusmão, Stela Maris Cardoso.



Em noite de festa, Maria Saete da Rosa ladeada pelas filhas, as empresárias Giovana Erthal e Juliane Kowacic, que inauguraram quinta-feira em Cascavel a franquia Bolo da Madre



Beleza pura: Kalyandra Schreiber na objetiva de Mayara Dengo

Agenda

Projeto de extensão universitária do Centro de Ciências Biológicas e da Saúde da Unioeste, a 24ª Semana Acadêmica de Biologia será realizada no Campus de Cascavel. O evento terá como tema "Biólogos... ao trabalho!", contará com mesa-redonda e minicursos e será realizado a partir do dia 30.

Ciranda social

Bodas de Prata: Marco Antonio e Helena Gomes Rezende comemoram hoje 25 anos de casados.

◆ Cibele e Rogério Pires Neto encomendaram a primeira visita da cegonha.

◆ Aniversariante de hoje, Sirlei Garcia recebe amigas para tarde de chá e bate-papo.

Em festa

Reunindo personalidades do mundo político e empresarial de Toledo ao sabor de um café da manhã, a Associação Comercial e Industrial comemora nesta terça-feira 48 anos de fundação. Homenagens e inserção do quadro de Luiz Eduardo Guaraná na Galeria de Ex-Presidentes da Acit fazem parte do programa do evento.

Em dose dupla

Duas edições do Luau das Cataratas serão realizadas nesta temporada no Parque Nacional do Iguaçu. O Passeio da Lua Cheia, que possibilita ao visitante um contato especial com a natureza, está marcado para sábado e domingo.



O senador Acir Gurgacz (2º a partir da esquerda) na visita que fez à Associação Comercial e Industrial de Cascavel no fim de semana, recebido pelos ex-presidentes da entidade Valdinei Francisco Bobato, Marcos Roberto Teixeira e Leopoldo Nestor Furlan. O presidente Alci Rotta Júnior (3º a partir da esquerda) entregou ao senador o livro dos 50 anos da associação comercial, exemplar da última edição da Revista Acic e uma caneta que é dada como presente a autoridades e a líderes que visitam a entidade. O ato foi prestigiado também pelo empresário Assis Gurgacz (4º a partir da esq.)

PLASTIVEL
Indústria de Plásticos Cascavel Ltda
Sacos, Sacolas, Filmes Técnicos,
Embalagens Plásticas Personalizadas.
Fone/Fax:
45.3038-4358 / 3035-4360
9969 4414
www.plastivel.com.br
BR 277 KM 596
Cascavel - Paraná



LIMPEZA A SECO
Peças que exigem
tratamentos especiais



SERVIÇO EXPRESS
Auto
atendimento



DELIVERY
Serviço de
entrega e coleta

Av. Carlos Gomes, 3241, esquina com a R. Maranhão
(anexo ao Posto Ipiranga) - Tel.: 3324-0034
*vagas exclusivas de estacionamento em frente a loja

Quality
lavanderia
passar em nossa loja

Natal Luz 2015

Campanha Natal Solidário

Doe um brinquedo novo ou usado!

Sorrisos que podem mudar vidas...

Procure um dos locais de arrecadação e faça a sua doação.

Município de Assis Chateaubriand
ESTADO DO PARANÁ

Câmara Municipal de Assis Chateaubriand

Secretaria Municipal de Assistência Social e da Mulher

Apoio:

Itaú CAIXA DATA ECONOMICA FEDERAL Bradesco HSBC Sicoob BANCO DO BRASIL SICOOB

RAMPANI Supermercado Frutolândia MERCADO IDEAL SUPERMERCADO SORRISO UNIAO SUPERMERCADO

COAMO AGROINDUSTRIAL COOPERATIVA Siloti Agricultura e Indústria AGROPAR L. RIEDI c.vale

Slaviero FIPAL Assicar Interfaqs

PRORROGADO

Se você tem alguma dívida com a Prefeitura de Cascavel, o prazo para aproveitar os super descontos foi prorrogado para

10 de Dezembro de 2015

90%

de Desconto à Vista
Em Juros e Multa Moratória

50%

de Desconto em até **12x**
Em Juros e Multa Moratória

Podem ser Negociadas Dívidas com: IPTU/Coleta de Lixo/ISSQN/Alvará/Asfalto/
Aluguéis de Prédios Públicos Oriundos de Licitação/Contraprestação de Uso de Casulo/
Financiamentos do FMDI/Multas Diversas.

Evite a Cobrança Judicial

Procure a Secretaria de Finanças
Segunda a Sexta – 8h30 às 17h

www.cascavel.pr.gov.br



Cascavel
Uma Metrópole em Construção

Atenção: A negociação não inclui as dívidas já parceladas

Chuva dá trégua para chegada do Papai Noel

Cascavel - A chuva não foi suficiente para impedir a festa mais esperada do ano pela criançada e por milhares de famílias cascavelenses. Mesmo com o tempo instável, milhares de pessoas foram no domingo à noite ao Calçadão da Avenida Brasil para dar as boas vindas ao Papai Noel.

Olhos atentos no prédio de onde o Bom Velhinho desceria por uma tirolesa, emoção com a presença da rainha Elsa do filme "Frozen", melodias natalinas entoadas pelo coral do Sicoob e apresentações das meninas "elásticas" da Ginástica Rítmica fizeram da noite de domingo um espetáculo para todas as idades, que foi fechado com a tradicional

queima de fogos e o acendimento das luzes natalinas.

De acordo com o secretário municipal de Desenvolvimento Econômico, Paulo Carlesso, que coordenou toda a organização, valeu a pena o esforço. "Foram 50 dias de muito trabalho, que nos renderam uma emoção sem tamanho. Valeu a pena todo o esforço para ver o brilho nos olhos dessas crianças esperando o Bom Velhinho. O Natal Luz deixa nossa cidade ainda mais bonita, incentiva a visitação de pessoas de fora, estimula o comércio e certamente prepara para que todos tenham um bom Natal", destacou ele durante o ato.



Papai Noel descendo por uma tirolesa para ir ao encontro da multidão

Voluntários preparam fuxicos em tecido

Céu Azul - O fuxico é uma técnica de artesanato que existe há décadas. O resultado desse trabalho feito com tecido proporciona um resultado com um toque ímpar de delicadeza e be-

leza. É esse trabalho diferenciado que, mais uma vez, voluntários e servidores de Céu Azul produziram para a decoração natalina do Município.

Foram duas semanas de in-



A produção artesanal dos fuxicos foi encerrada na última sexta-feira

tenso trabalho e, na última nesta sexta-feira, a produção artesanal dos fuxicos foi encerrada. De acordo com a secretária de Administração e coordenadora das festividades natalinas em Céu Azul, Márcia Poli, agora as peças serão finalizadas. "Todos os anos contamos com a colaboração de voluntários, principalmente dos integrantes do programa Vida Ativa. Sem eles, tenho certeza que o nosso Natal não seria tão belo", afirma.

A abertura do Natal na Praça Municipal Luiz Carlos Ruaro, que fica ao lado da Igreja Matriz. Haverá o acendimento das luzes, quermesse, show pirotécnico, chegada do Papai Noel, show natalino e cantata de Natal com presépio vivo.

Outras duas datas estão reservadas para as festividades natalinas da mesma praça: dias 6 e 12 de dezembro. No dia 6 (domingo), às 20h30, haverá apresentações da Orquestra de Viola Caipira de Céu Azul e de grupos de canto da Fundação Cultural. No dia 12 (sábado), também às 20h30, haverá quermesse, cantata de Natal com presépio vivo e apresentações de artistas gospel.

ASSESSORIA

Dicas

Quatro fatores que interferem no crescimento dos cabelos

É muito comum que homens e mulheres enfrentem dificuldades na hora de manter os cabelos compridos ou de deixar os fios curtos crescerem. Apesar da dedicação e dos cuidados específicos, muitas pessoas se queixam de que as madeixas crescem em velocidade

reduzida ou, em outros casos, tornam-se opacos e sem vida com o crescimento. Por isso, o embaixador da iCabelos e hairstylist Gil Prando listou os principais fatores que influenciam no crescimento dos fios e as soluções para cada uma das situações. (Site iCabelos)

1 - Deficiência nutricional

A falta de determinados nutrientes pode causar consequências no funcionamento do organismo, o que se reflete na estrutura capilar. A carência de metais como zinco, ferro e cobre pode causar queda dos cabelos, além de deixá-los mais finos e quebradiços. Para suprir essa necessidade é preciso inserir na alimentação maior quantidade de carne vermelha, frango, peixe, soja, lentilha, castanhas e aveia.

2 - Alterações hormonais

Disfunções ligadas ao funcionamento da tireoide ou aos hormônios sexuais podem alterar o crescimento natural dos cabelos. Nesse caso, é preciso procurar um médico e tratar as causas da alteração.



3 - Genética

Cabelos finos e de crescimento lento pode ser reflexo de uma predisposição genética específica. Atualmente, já existem medicamentos adequados para esse caso, que deixam os cabelos mais resistentes e volumosos.

4 - Oleosidade excessiva

A produção de óleo é natural do couro cabeludo e necessária para a saúde dos cabelos, mas o excesso de oleosidade pode causar inflamação no couro cabeludo e, com isso, a queda dos cabelos. Para diminuir essa oleosidade, evite lavar as madeixas com água quente e friccionar muito o couro cabeludo.

O especialista afirma que, caso o problema persista, é preciso procurar um médico tricologista especializado na saúde dos cabelos.

horóscopo

ÁRIES

Momento que pede atitudes diferentes das habituais e soluções alternativas. Confronto entre ações baseadas num impulso momentâneo e o que leva tempo para se estruturar.

TOURO

O desapego é a grande questão atual e envolve um novo olhar sobre velhos temas. Capacidade de reconstruir uma situação em que você está envolvido emocionalmente.

GÊMEOS

Renovação, cura e desapego são as questões mais importantes atualmente. Desafio de agir com mais desprendimento, sem deixar de aprofundar vínculos emocionais.

CÂNCER

Conscientize-se se há conflitos envolvendo seus objetivos profissionais e os relacionamentos. Hoje há uma tendência contrastante entre atitudes imediatistas e planos de longo prazo.

LEÃO

Muita energia necessária para lidar com desafios profissionais e na saúde. A harmonização entre a teoria e a prática é que faz a diferença para a realização dos objetivos.

VIRGEM

Momento emocionalmente poderoso, em que muita coisa vem à tona, virgíneo. Deverá lidar com questões que anteriormente eram inconscientes, reprimidas, ocultas.

LIBRA

Perceba como pode estar havendo confrontos entre vida familiar e relacionamentos. Muita energia em questões associadas ao lar, a imóveis, à privacidade e às relações.

ESCORPIÃO

Marte e Plutão próximos indicam o grande manancial de energia à disposição. Poder mental e de realização de propósitos. Mas cuidado com conflitos de autoridade.

SAGITÁRIO

Potenciais pessoais e profissionais estão em destaque atualmente, sagitariano. Mudanças e novidades emocionais têm caracterizado o seu momento astrológico.

CAPRICÓRNIO

Há muita energia disponível, mas você está canalizando positivamente? O momento atual pede consciência sobre a maturidade e responsabilidade de suas atitudes.

AQUÁRIO

Excelente momento para deixar ir o que não tem mais propósito evolutivo. Força para o que é feito nos bastidores, como também para concluir pendências, aquariano.

PEIXES

Mudança de valores que leva a uma nova forma de encarar finanças e talentos pessoais. Dia em que deve agir com inconformidade e desprendimento, para obter bons resultados.

SALMO DO DIA

Meu Deus, livrai-me das mãos do iníquo, das garras do inimigo e do opressor, porque vós sois, ó meu Deus, minha esperança. Senhor, desde a juventude vós sois minha confiança. Em vós eu me apoié desde que nasci, desde o seio materno sois meu protetor; em vós eu sempre esperei. Tornei-me para a turba um objeto de admiração, mas vós tendes sido meu poderoso apoio. (Salmo 70; vers. 4 a 7)



Inscrições terminam na quinta

Terminam na quinta-feira as inscrições para a Copa das Federações de Kart. A quinta edição da competição será disputada de 1º a 5 de dezembro, no Kartódromo Beto Carrero World, em Penha (SC). O interessado em participar deve se inscrever na Federação pela qual se classificou.

Marcas N continua carburado

Em reunião da diretoria do Automóvel Clube de Cascavel com os pilotos na sexta-feira à noite, ficou definido que a categoria N continuará com carburadores no Metropolitano de Marcas de Cascavel para 2016. Já para 2017 a categoria passará a usar injeção.

Brasileiro é campeão de kart nos EUA

Maior competição do kartismo norte-americano - e uma das maiores do mundo - o SKUSA reuniu no último fim de semana cerca de 500 pilotos de diversos países em Las Vegas, nos Estados Unidos. Dentre eles estava o brasileiro Arthur Leist (TMA Competições), que, com excelente atuação, se sagrou campeão da categoria TAG Júnior, superando cerca de 80 concorrentes.

Leist esteve bem durante

toda a semana no belo circuito montado no estacionamento do Las Vegas Convention Center, sempre se colocando entre os primeiros colocados nos treinos oficiais. Competindo pela equipe Piquet Sports e assessorado pelo preparador Jone Teixeira e pelo piloto multicampeão Danilo Dirani, Arthur utilizou um chassi Tony Kart.

O piloto gaúcho, residente em Novo Hamburgo, venceu a primeira prova classificatória, mas foi penalizado e terminou em décimo, recuperando-se logo em seguida, quando obteve o segundo lugar na prova seguinte. Um novo segundo lugar, agora na terceira classificatória, fez com que ele garantisse o quinto lugar para a largada

da grande Final.

Muito rápido na pista, Leist assumiu a liderança da Final já na segunda volta e, com uma atuação muito segura e sem erros, abriu boa vantagem, garantindo a vitória e o título inédito com uma diferença de cerca de quatro segundos para o segundo colocado.

“Foi um grande trabalho de toda equipe e de todos envolvidos nesta vitória. O campeonato foi muito disputado, muito equilibrado e difícil, com grandes adversários do mundo todo”, analisou o piloto. “Vencer em um campeonato destes, considerado um dos mais importantes do kartismo mundial, é uma honra imensa e um justo motivo para muita comemoração”.



Arthur Leist sagrou-se campeão do Skusa, um dos campeonatos mais importantes do mundo

DISK ÁGUA
(45) 3226 0544

Confiança se vê nos olhos.

DUAS LOJAS EM CASCAVEL:
Rio Grande do Sul, 928
Av. Brasil, 5851

ócio curitiba

www.otiacuritiba.com.br

MJS Telecom

vivo

(45) 3304-9004

COMPOSTO DE **ERYA MATE**

FOLHA VERDE

Fone: (45) 3224-3435
melmate@uol.com.br

Kabeça fatura o Brasileiro de Drift

Márcio Kabeça conquistou domingo, na capital federal, o título do Campeonato Brasileiro de Drift ao vencer a quinta e última etapa da modalidade que mais cresce no País. Diante de um público de cerca de 5 mil pessoas, que as lotou arquibancadas do Autódromo Nelson Piquet, o catarinense atingiu a soma de 276 pontos, 28 mais que Vitor Jatobá, o sé-

timo na etapa. Sérgio Hanazono, que disputou a batalha final com Kabeça, ficou com a terceira colocação com 220 pontos.

A batalha final entre Márcio Kabeça e Sérgio Hanazono coroou o talento e a dedicação de ambos ao esporte. Kabeça é uma das atrações dos shows de pilotagem do Beto Carrero World e Hanazono é um dos precursores do Drift.

CLASSIFICAÇÃO
Os cinco primeiros do campeonato foram: 1º) Márcio Kabeça (Penha-SC), BMW E36, com 276 pontos; 2) Vitor Jatobá (Brasília), Nissan Silvia S 15, com 248; 3) Sérgio Hanazono (São Paulo), Nissan Silvia S15, 220; 4) Daniel Bellota (Brasília), Chevette, com 168; e 5) Juba Nishimura (Guarulhos-SP), BMW E36, com 154.



Kabeça superou Hanazono na batalha final em Brasília e garantiu o título

500 Milhas

A programação das 500 Milhas de Londrina começará nesta quinta-feira com um coquetel para pilotos, patrocinadores, dirigentes e convidados. A festa será a partir das 20h, no paddock do autódromo. A prova será sábado, com largada às 16h.

Reunião

Aproveitando a realização das 500 Milhas de Londrina, a FPA (Federação Paranaense de Automobilismo) irá reunir-se com dirigentes dos clubes de Cascavel, Londrina e Curitiba para discutir o regulamento do Campeonato Paranaense de Marcas do próximo ano.

Rali Dakar

Com a largada promocional, o Rali Dakar de 2016 começará no dia 31 de dezembro e terminará no dia 16 de janeiro. Partindo de Buenos Aires e retornando a Rosario, na Argentina, mas passando pela Bolívia, serão 9.583 quilômetros e 16 dias de competição, o maior desafio off-road do planeta. A Mitsubishi irá com três ASX Racing para a disputa, com as duplas Guilherme Spinelli/Youssef Haddad e Carlos Sousa/Paulo Fiuza pela Equipe Mitsubishi Petrobras e João Franciosi/Gustavo Gugelmin pela Ralliart Brasil.

OPERADORA LOGÍSTICA

ABRAPLAC BRASIL

MARCENEIRO,
CONHEÇA
NOSSOS
PRODUTOS

www.abraplac.com.br

ATLAS ferro velho

Comércio de sucatas, eixos, tubos, chapas, cantoneiras, nylon, bronze, etc.

BR 277 - KM 591
F: (45) 3224 - 3255

CASA WIRELESS

DISTRIBUIDOR AUTORIZADO

AMERICA • AMERICA BOX
Shopping Vendôme, 5º Piso
www.casawireless.com.py

Aproveitamento de 93,2%

Roger Federer foi o único jogador que conseguiu vencer Novak Djokovic mais de uma vez neste ano. Mas, se o suíço levou a melhor na fase de grupos do Torneio dos Campeões da ATP, o sérvio deu o troco na final de domingo, em Londres (ING). A vitória sobre Federer (3º) por 2 sets a 0 deu ao número um do mundo o seu 11º título só nesta temporada. O sérvio venceu 82 dos 88 jogos que disputou em 2015, terminando o ano com um aproveitamento de 93,2%, o sexto melhor de um tenista no circuito ATP desde 1973.

“Novo Geromel” na mira do Grêmio

Com sua classificação à Copa Libertadores já garantida, o Grêmio já começou a estudar o mercado atrás de boas opções para reforçar a equipe. De acordo com o jornal “Zero Hora”, o Imortal já definiu seu primeiro nome na lista de reforços: Felipe Trevisan, do Hannover, da Alemanha. O defensor, que foi revelado pelo Coritiba, tem 26 anos e é tratado pelo clube como um “novo Pedro Geromel”.

Jogos Abertos

Cascavelenses já alcançam destaque em Francisco Beltrão

Cascavel - Atual campeã dos Jogos Abertos do Paraná e dona da maior delegação na 58ª edição da competição, iniciada no sábado em Francisco Beltrão, Cascavel já se destaca no Sudoeste do Estado.

Os cascavelenses já subiram ao pódio na natação, no rúgbi, no judô e no tênis de mesa. No rúgbi, aliás, teve cascavelense campeão por cidades diferentes, confirmando a região Oeste no topo da modalidade nos Japs.

No rúgbi masculino, Cascavel fechou a competição com vitória por 46 a 5 sobre São José dos Pinhais para ficar com o título. Na disputa do terceiro lugar, Toledo derrotou Guarapuava por 7 a 5. No feminino o título ficou com Toledo, que venceu Maringá por 32 a 5. Na disputa do terceiro lugar, São José dos Pinhais, campeão do ano passado, venceu Cascavel por 7 a 0.

Técnico da equipe masculina de Cascavel, que em 2014 havia ficado em quarto lugar, Nilo Fuscarini ain-



Equipes cascavelenses de rúgbi na 58ª edição dos Jogos Abertos

da teve o jogador João dos Santos indicado pela arbitragem como um dos melhores da competição. Para ele, o título foi consequência do trabalho de dois anos. “Ficamos de fora do cenário estadual na última temporada devido a uma punição, mas mesmo assim conseguimos treinar e reagrupar a equipe, o que fez a diferença”. Irmão de Fabiano, o téc-

JUDÔ FEMININO É TETRA

As disputas do judô nos Jogos Abertos de Francisco Beltrão foram encerradas no domingo com a equipe feminina de Cascavel mantendo a hegemonia no Estado, com quatro anos seguidos no topo da modalidade. As comandadas do técnico Washington Donomai somaram 119 pontos em dois dias, após combates individuais e por equipes. No masculino, a equipe cascavelense, que havia sido ouro em 2013 e 2014, ficou em segundo lugar, a um ponto de Ponta Grossa, que somou 75 pontos.

nico Nilo foi campeão no feminino por Toledo contando com os seguintes jogadores na conquista em Beltrão.

Noite de festa e solidariedade no Apaixonados por Futsal

Cascavel - Uma grande festa marcou no fim de semana a edição do Apaixonados por Futsal, em Cascavel. Perto de duas mil pessoas lotaram o Ginásio Sérgio Mauro Festuggatto para acompanhar de perto a partida amistosa entre o Cascavel Futsal e a seleção do Paraguai (o placar foi de 3 a 3). Logo depois, o Jogo das Estrelas reuniu craques como os ex-goleiros Ronaldo

(Corinthians) e Veloso (Palmeiras), além de Adriano Gabiru (Internacional), Carlos Miguel (Grêmio), Ávalos (Santos), Paulinho Cascavel (Porto) e Rivarola (Paraguai).

No início da tarde de sábado os ex-jogadores concederam entrevista coletiva no Ibis Hotel. Depois, participaram da festa no ginásio de esportes. O público fez sua parte e compareceu maciçamente. A vencedo-

ra da moto zero quilômetro foi Neli Poncio de Oliveira.

O presidente da Apae de Cascavel aproveitou para agradecer a todos. “O esforço

foi premiado com o sucesso de mais um evento realizado pela Apae de Cascavel juntamente com vários parceiros”, disse Wilson Basso.



Cerca de duas mil pessoas compareceram ao evento festivo



Viaje com a NORDESTE, muito mais Conforto, Segurança e Pontualidade para você.



- AGÊNCIA DE PASSAGENS: (45) 3226-5231
- CARGAS E ENCOMENDAS: (45) 3223-7675
- NORDESTE TURISMO: (44) 3518-4016

Compre sua passagem on-line e pague em até 10x sem juros com seu cartão Visa ou Master. www.expnordeste.com.br

panorama esportivo

Primeiro ouro

Com apenas 19 anos, a cascavelense Ana Carolina Lucietto já é experiente nos Japs (Jogos Abertos do Paraná). Foi dela a primeira medalha de ouro distribuída em Francisco Beltrão pela Divisão A da 58ª edição da competição, na manhã de sábado. Com isso, Ana repetiu os feitos dos dois anos anteriores. Em 2014 a jovem nadadora também faturou os 800m, além dos 1.500m e dos 400m medley. Antes, em 2013, havia subido ao lugar mais alto do pódio nos 800m e nos 1.500m. Ou seja, ela domina as duas distâncias há três anos no Estado.

Karatê

Mais uma vez com um expressivo resultado positivo no karatê da fase final dos Jogos Abertos do Paraná, de Araucária manteve a tradição de cidade berço do Paraná na modalidade, sagrando-se tetracampeã na categoria geral masculino e bicampeã no feminino e ainda no Kumite por equipe no masculino e feminino.

Tênis de mesa

As disputas do tênis de mesa nos Japs definiram duas forças do Estado na competição. A primeira é a equipe de Campo Mourão, campeã nos dois naipes em Francisco Beltrão. Depois estão as equipes de Cascavel, que encerraram a modalidade com o troféu de bronze no feminino e no masculino. Dentre os homens, o segundo lugar ficou com o time de Ponta Grossa, e dentre as mulheres com Maringá. A equipe cascavelense teve Gabriela Marroque, Aline Frank, Thalita Athaides da Silva, André Soares Lopes, Alexandre Rodrigo Vieira de Lima, Eduardo Harter da Silva, Julio Cezar da Silva Rodrigues e Nestor Luiz Filho Chaves.

Judocas

O judô cascavelense na 58ª edição dos Japs contou com os atletas Anair dos Santos, Mirely Thaisa da Silva Santos, Kelly Cristina dos Reis Alves, Letícia Naomi Vendrame Sakiyama, Laís Oliveira Pessoa de Carvalho, Viviane Yukari Donomai, Amanda Padua Coelho Batista, Mayara Kaori Oishi Renita Salete Steinback, Lucas Samuel Benck, Thiago Tavares Pessoa de Carvalho, Guilherme Bertocelli Bracci, Eduardo Samuel Russo, Conrado Cruz de Oliveira, Altamiro Rodrigues Junior, Klidson Farias de Abreu e Jonathan Richetti, além de Washington Toshihiro Donomai.

SÉRIE A

Time	P	J	V	E	D	GP	GC	SG
1º Corinthians	80	36	24	8	4	70	28	42
2º Atlético-MG	66	36	20	6	10	61	45	16
3º Grêmio	62	36	18	8	10	48	31	17
4º São Paulo	56	36	16	8	12	49	45	4
5º Internacional	56	36	16	8	12	36	37	-1
6º Santos	55	36	15	10	11	54	39	15
7º Sport	53	36	13	14	9	50	38	12
8º Cruzeiro	52	36	14	10	12	41	33	8
9º Ponte Preta	51	36	13	12	11	41	38	3
10º Palmeiras	50	36	14	8	14	58	48	10
11º Flamengo	49	36	15	4	17	44	48	-4
12º Atlético-PR	48	36	13	9	14	39	43	-4
13º Chapecoense	47	36	12	11	13	33	38	-5
14º Fluminense	46	36	14	4	18	39	47	-8
15º Coritiba	40	36	10	10	16	29	42	-13
16º Figueirense	40	36	10	10	16	33	47	-14
17º Avaí	38	36	10	8	18	36	59	-23
18º Vasco	37	36	9	10	17	27	54	-27
19º Goiás	35	36	9	8	19	36	47	-11
20º Joinville	31	36	7	10	19	26	43	-17

36ª RODADA

Palmeiras 1x1 Cruzeiro
Corinthians 3x1 São Paulo
Internacional 1x0 Grêmio
Atlético-MG 2x2 Goiás
Figueirense 0x0 Chapecoense
Joinville 1x2 Vasco
Flamengo 1x0 Ponte Preta
Fluminense 3x1 Avaí
Coritiba 1x0 Santos
Sport 0x0 Atlético-PR

37ª RODADA

Sábado
17h São Paulo x Figueirense
19h30 Fluminense x Internacional
21h Avaí x Ponte Preta
Domingo
17h Vasco x Santos
17h Grêmio x Atlético-MG
17h Cruzeiro x Joinville
17h Sport x Corinthians
18h Palmeiras x Coritiba
18h Chapecoense x Goiás
19h30 Atlético-PR x Flamengo

SÉRIE B

Time	P	J	V	E	D	GP	GC	SG
1º Botafogo	71	37	21	8	8	60	30	30
2º Vitória	66	37	19	9	9	57	37	20
3º Santa Cruz	64	37	19	7	11	60	42	18
4º América-MG	64	37	19	7	11	55	39	16
5º Bragantino	60	37	19	3	15	56	54	2
6º Náutico	60	37	17	9	11	47	42	5
7º Paysandu	59	37	17	8	12	49	40	9
8º Sampaio Corrêa	57	37	15	12	10	50	42	8
9º Bahia	55	37	14	13	10	47	41	6
10º CRB	54	37	15	9	13	46	43	3
11º Luverdense	51	37	14	9	14	44	40	4
12º Paraná	46	37	12	10	15	38	42	-4
13º Criciúma	46	37	11	13	13	34	40	-6
14º Atlético-GO	46	37	11	13	13	36	45	-9
15º Macaé	43	37	10	13	14	46	53	-7
16º Oeste	43	37	10	13	14	37	45	-8
17º Ceará	42	37	11	9	17	41	50	-9
18º ABC	32	37	6	14	17	41	62	-21
19º Boa Esporte	28	37	6	10	21	32	54	-22
20º Mogi Mirim	23	37	4	11	22	32	67	-35

37ª RODADA

Atlético-GO 3x1 Oeste
Macaé 1x1 Boa Esporte
ABC 1x2 Botafogo
Vitória 3x0 Luverdense
Mogi Mirim 0x0 Santa Cruz
América-MG 1x1 Ceará
Paraná 0x2 Bragantino
Paysandu 1x0 Criciúma
Náutico 1x0 Bahia
CRB 2x1 Sampaio Corrêa

38ª RODADA

Hoje
20h30 Boa Esporte x ABC
Sexta-feira
20h30 Criciúma x CRB
21h30 Luverdense x Mogi Mirim
Sábado
17h30 Bahia x Atlético-GO
17h30 Botafogo x América-MG
17h30 Bragantino x Náutico
17h30 Sampaio Corrêa x Paraná
17h30 Santa Cruz x Vitória
17h30 Ceará x Macaé
17h30 Oeste x Paysandu



Brasileirão

S. Paulo ainda lidera disputa por vaga na Libertadores 2016

Rio de Janeiro - Com o troféu de campeão já levantado pelo Corinthians, três vagas para a Libertadores 2016 já definidas para Corinthians, Atlético-MG e Grêmio, e com o Joinville, campeão da Série B 2014, de volta à Segunda Divisão, as duas últimas rodadas do Brasileirão serão interessantes apenas pela disputa da última vaga no G-4 e contra as três vagas ainda em aberto entre o quarteto que será rebaixado.

No topo da tabela, o torcedor do São Paulo, que quer esquecer a 36ª rodada após a goleada por 6 a 1 para o Corinthians, anima-se com o fato de o tricolor ser favorito na briga por uma vaga ao G-4. De acordo com o site de estatísticas "Chance de Gol", o time aumentou um pouco suas chances graças à derrota do Santos para o Coritiba, mas viu o Internacional aparecer como concorrente, bem como o Peixe seguir na luta. Já Sport, Cruzei-

ro, Ponte Preta e Palmeiras estão praticamente fora da briga. A briga pela Libertadores ainda está bem interessante. Com 46,8% de chance de G-4, o São Paulo enfrentará o Figueirense no Morumbi e o Goiás fora de casa. Com 28,8% de chance, o Santos pagará o Vasco no Rio de Janeiro e o Atlético-PR na Vila Belmiro. Já o Inter, com 23,7% de chance, desafiará o Fluminense no Rio de Janeiro e receberá o Cruzeiro em Porto Alegre.

CHANCES DE G-4:

Corinthians: 100%
Atlético-MG: 100%
Grêmio: 100%
São Paulo: 46,8%
Santos: 28,8%
Internacional: 23,7%
Cruzeiro: 0,4%
Sport: 0,3%
Ponte Preta: quase 0,0%
Palmeiras: quase 0,0%

CHANCES DE QUEDA:

Figueirense: 14,4%
Coritiba: 14,8%
Avaí: 81,4%
Vasco: 93%
Goiás: 96%
Joinville: 100%

Derradeira rodada da Série B vai definir o último rebaixado

Rio de Janeiro - Com a definição dos quatro times que jogarão na elite do futebol brasileiro em 2016, a última rodada da Série B vai servir apenas para apontar o último rebaixado. Macaé, Oeste e Ceará são os clubes que seguem ameaçados.

Os três times dependem apenas de si para se manter na Segunda Divisão. Atualmente na 17ª colocação, a primeira dentro da zona de rebaixamento, o Ceará precisará vencer o Macaé em casa para assegurar sua permanência. Se empatar, terá que torcer por uma derrota do Oeste contra o Paysandu, que apenas cumprirá tabela.

Já o Macaé jogará por um empate para se manter na Série B. Se for derrotado, terá que torcer para o Oeste perder para o Paysandu pela mesma diferença de gols. Já o Oeste se salvará da queda com um simples empate.

Mogi Mirim, Boa Esporte e ABC são os clubes já rebaixados. Por outro lado, Botafogo, Vitória, Santa Cruz e América já garantiram o acesso à Série A.

CORITIBA RESPIRA

Fora da zona de rebaixamento após a vitória sobre o time reserva do Santos, a segunda seguida no campeonato, o Coritiba acredita que se manterá na Série A se conseguir ao menos quatro pontos nas duas partidas que lhe restam. Com 14,8% de chance de cair para a Série B, o time paranaense desafiará o Palmeiras na próxima rodada, no Allianz Parque, e encerrará sua participação contra o Vasco no Couto Pereira.

TOCAM HOJE

LIGADOS CAMPEÕES

15h	Zenit	x	Valencia
15h	Bate Borisov	x	B. Leverkusen
17h45	Porto	x	Dynamo Kiev
17h45	Barcelona	x	Roma
17h45	Lyon	x	Gent
17h45	B. de Munique	x	Olympiacos
17h45	Arsenal	x	Dinamo Zagreb
17h45	Maccabi Tel Aviv	x	Chelsea

SÉRIE B

20h30 Boa Esporte x ABC

RENOVE A SUA FROTA COM VEÍCULOS PADRÃO PRINCESA DOS CAMPOS

Surpreenda o seu mercado.
Ligue (42) 3220-3500 ou acesse www.princesadoscamos.com.br/negocios

Princesa dos Campos

EXPRESSO PRINCESA DOS CAMPOS
80 ANOS
1934-2014

PREVISÃO DO TEMPO

CASCADEL

Terça 24/11/2015: Nebulosidade variável e condições de chuva e trovoadas isoladas

Quarta 25/11/2015: Pancadas de chuva e trovoadas

Quinta 26/11/2015: Pancadas de chuva e trovoadas

CRESCENTE 18/12-13h14 | CHEIA 25/11-20h44 | MINGUANTE 03/12-05h40 | NUA 11/12-08h29

Maringá: max 28, min 21
Londrina: max 27, min 20
Cascavel: max 27, min 19
Foz do Iguaçu: max 29, min 21
Curitiba: max 24, min 17
Paranaguá: max 25, min 21

Loterias CAIXA

NOSSOS RESULTADOS SÃO INFORMATIVOS E NÃO SUBSTITUEM OS RESULTADOS OFICIAIS.

FEDERAL concurso 5025
1º prêmio 58.364
2º prêmio 94.470
3º prêmio 67.491
4º prêmio 78.147
5º prêmio 40.293

DUPLA SENA concurso 1439
1º sorteio 02 03 04 09 30 31
2º sorteio 02 14 17 19 32 36

LOTOMANIA concurso 1609
09 10 16 22 23 28 35
38 39 54 55 58 62
63 66 79 85 91 92 94

QUINA concurso 3941
05 13 15 45 53

LOTOFÁCIL concurso 1288
01 02 05 09 10 13

TIMEMANIA concurso 806
17 20 56 59
67 74 79

MEGASENA concurso 1763
09 12 15 21 31 36
20 23 24 25

TIME DO JOINVILLE/SC

Argentina

Eleito, Macri põe fim a 12 anos da era kirchnerismo

Buenos Aires - O empresário Mauricio Macri, 56 anos, é o novo presidente da Argentina. Atual prefeito de Buenos Aires, ele é ex-presidente do clube Boca Juniors e líder de uma frente de centro-direita opositora do atual governo de Cristina Kirchner. Macri foi eleito domingo (22), na primeira vez na história do país em que uma eleição presidencial foi decidida no segundo turno, e vai governar por quatro anos. Ele irá assumir a presidência no dia 10 de dezembro deste ano.

Às 5h45 (horário de Brasília), com 99,17% dos votos apurados, Macri tinha 51,40% (12.903.301 votos), e Scioli, 48,60% (12.198.441 votos), segundo a comissão eleitoral.

A vitória de Macri foi confirmada às 21h43 (horário de Brasília), quando com 63,26% dos votos apurados, ele alcançou 53,50%

(8.524.551 votos), e Scioli, 46,50% (7.410.389 votos).

Por volta das 22h20, Daniel Scioli telefonou para o adversário e admitiu a derrota, de acordo com o jornal Clarín. Os dois são amigos de longa data e Scioli afirmou que Macri era um "justo ganhador".

O resultado após a realização do inédito segundo turno gerou festa entre os apoiadores de Macri e lágrimas entre eleitores de Daniel Scioli - candidato apoiado pela presidente Cristina Kirchner, que governa o país desde 2007 e é viúva do falecido presidente Néstor Kirchner (2003-2007). A Argentina teve 12 anos de kirchnerismo no poder.

Macri afirmou que a mudança que a Argentina tem pela frente "não pode ser parada por revanches", e pediu a participação de "todos", inclusive de quem não votou nele, para "encontrar o caminho do desenvolvimento".



Maurício Macri venceu a eleição presidencial da Argentina com pouco mais de 51% dos votos

VEM AO BRASIL

O Brasil será o destino da primeira viagem internacional do presidente eleito da Argentina, Mauricio Macri, após tomar posse. A intenção do argentino foi manifestada ontem durante um telefonema com a presidente Dilma Rousseff, que ligou para cumprimentá-lo pela vitória na eleição. Na conversa, que durou menos de 10 minutos, de acordo com a Secretaria de Imprensa da Presidência da República, Dilma convidou o presidente eleito argentino para vir ao Brasil antes de assumir oficialmente a Casa Rosada. Macri disse que vai tentar conciliar as agendas para se reunir com Dilma antes do próximo dia 10.

Ameaça de bomba esvazia prédio do jornal Estadão

São Paulo - Uma ameaça de bomba no prédio em que funciona o jornal O Estado de S. Paulo, na Avenida Professor Celestino Bourroul, no bairro do Limão, na Zona Norte de São Paulo, forçou a saída de todos os funcionários do edifício na tarde de ontem.

A Polícia Militar foi acionada por volta das 16h. Cerca de uma hora depois, após uma varredura, a corporação autorizou os funcionários a retornarem ao edifício.

O jornal confirmou a ameaça em seu site. Segundo funcionários, a direção do jornal decidiu esvaziar o prédio após receber uma ameaça por telefone.

Por volta das 16h30, a Companhia de Engenharia de Tráfego ainda não registrava bloqueios no trânsito da região.

DIZEM QUE A ENERGIA DO FUTURO VIRÁ DO VENTO. NÓS ACREDITAMOS QUE VIRÁ DE VOCÊ.

A Copel já investiu R\$ 1,5 bilhão em projetos de energia eólica e reconhece a importância de se estar na vanguarda deste tipo de tecnologia. Mas, para nós, o mais importante é saber que o futuro está sendo construído hoje, com a sua energia. É a sua energia que gera a transformação e o crescimento que o Paraná precisa. Graças a ela, a Copel se transformou na melhor distribuidora de energia da América Latina.

COPEL
Pura Energia

PARANÁ
GOVERNO DO ESTADO



UOPECCAN

Público prestigia lançamento da 2ª edição do livro “Anjos do Bem”



A noite de lançamento do livro “Anjos do Bem II” ficará marcada na história da Uopeccan. A obra, escrito por crianças e adolescentes em tratamento do câncer com a participação de familiares e equipe, emociona e surpreende com relatos dos pacientes. O evento foi terça-feira, 17, no Teatro de Cascavel.

PÁG. 4

AUDIOLOGIA

Brinquedos barulhentos prejudicam a audição

PÁG. 2

NEUROLOGIA EM FOCO

Saiba o que é esclerose múltipla

PÁG. 3

PSIQUIATRIA

Como lidar com as emoções no ambiente empresarial

PÁG. 4

AUDIOLOGIA

Neste Natal, proteja a audição de seu filho

Brinquedos sonoros podem prejudicar a audição das crianças; a recomendação é observar se o produto possui o selo de certificação do Inmetro

O Natal agita o comércio e as grandes redes de varejo. São carrinhos, jogos e uma variedade de artigos que enchem os olhos da criança. Em razão disso, é preciso que os pais redobrem a atenção na hora de escolher um brinquedo, não levando só em conta o interesse do filho e a fase adequada ao desenvolvimento infantil. Os pais devem também priorizar suas condições de segurança. Por isso, é importante observar se o brinquedo tem o selo do Inmetro. Entre outros itens, o selo é uma garantia de que o nível de ruído do brinquedo está dentro dos limites estabelecidos na legislação.

É conhecido o ditado de que "o barato sai caro". De fato, brinquedos sonoros ilegais, comprados em camelôs, por exemplo, podem emitir um barulho acima do permitido pela lei, que é de 85 decibéis. Um carrinho de polícia "pirata", por exemplo, pode registrar até 120 decibéis de ruído. O que isso representa? O som de uma motosserra geralmente chega a 100 decibéis e o de uma britadeira alcança 110 decibéis.

"Os ruídos estão por toda parte. Dentro de casa estão no aspirador de pó, no liquidificador, na televisão em alto volume e até nos brinquedos. Tudo isso pode causar prejuízos à audição das crianças. Os pais devem proteger seus filhos de danos auditivos causados por excesso de barulho",

aconselha a fonoaudióloga Marcella Vidal, especialista em audiologia.

As crianças estão expostas a altos níveis de barulho ao brincar com videogames, frequentar sala de jogos de computadores, ouvir música por meio de fones de ouvido e aparelhagens de som. Nesses ambientes ruidosos é aconselhável usar protetor auricular nos pequenos. A Telex oferece protetores que reduzem o barulho, mas não impedem que a criança ouça o som das brincadeiras. Os protetores auriculares são feitos sob medida e servem para os baixinhos e também para adultos que querem se proteger da poluição sonora diária.

De acordo com a Organização Mundial da Saúde, um barulho de 70 decibéis já é desagradável para o ouvido humano. Acima de 85 decibéis começa a danificar o mecanismo da audição. O contato frequente com brinquedos que

emitem sons a esse volume pode prejudicar para sempre a audição das crianças. Os menores, de até três anos, são os mais afetados. E se eles têm a audição comprometida, isso pode atrasar o seu desenvolvimento na área da fala e no desempenho escolar. Portanto, esteja atento na hora de comprar os brinquedos de seus filhos. Garantir a segurança deles, com certeza, não tem preço.



Dicas importantes

Fique atento à lista de brinquedos que devem ser evitados:

*Brinquedos musicais como guitarra elétrica, tambor, buzina, trombeta emitem sons de até 120 dB (decibéis);

*Brinquedos como telefones infantis têm sido calculados entre 123 a 129 dB (decibéis);

*Brinquedos feitos para ampliar o som da voz chegam a emitir até 135 dB (som comparado ao da decolagem de um avião);

*Brinquedos como arma de fogo que emitem sons de 150 dB (decibéis), que podem até causar de imediato dor no ouvido;

*Alguns brinquedos para bater, dar pancadas e os 'tagarelos', que falam alto demais, são calculados com o nível de som de até 110 dB (decibéis).

expediente

DESDE 15 DE MAIO DE 1976 Jornal Oparana S/A CNPJ: 21.819.026/0001-36 Matriz
Jornal Oparana S/A CNPJ: 21.819.026/0002-17 Filial



Redação, administração, publicidade e oficinas
Rua Pernambuco, 1.600 - Cascavel - PR CEP 85.810-021 - Caixa Postal 761
Telefone Central (45) 3321-1000 Fax (45) 3321-1020

Representantes Nacionais

Diretor
Jadir Zimmermann
diretor@oparana.com.br

Curitiba / São Paulo / Merconet
(41) 3079-4666

Brasília, Florianópolis/Central
(61) 3323-4701 / (48) 3216-0600

Editor deste suplemento
Cesar da Luz

Porto Alegre/Expansão Brasil
(51) 3340-1408

NEUROLOGIA em foco!

O que é esclerose múltipla?

Na edição de hoje, saiba um pouco sobre esta doença e por que não é correto afirmar que uma pessoa sem memória ficou “esclerosada”.

Considera-se que a Esclerose Múltipla (EM) seja uma doença autoimune que afeta o sistema nervoso central. No caso da Esclerose Múltipla, a lesão começa com a destruição da bainha de mielina existente na substância branca do sistema nervoso central e por isso a doença é considerada do tipo desmielinizante. Como a destruição da mielina decorre do ataque imunológico dos glóbulos brancos do paciente contra seu próprio cérebro, diz-se que a esclerose múltipla é uma doença desmielinizante do tipo inflamatória e autoimune.

O Sistema Nervoso Central (SNC) consiste no cérebro, na medula espinhal e nervos ópticos.

Envolvendo e protegendo as fibras nervosas ou axônios (prolongamentos dos neurônios) existe uma lâmina de proteína e gordura denominada mielina, produzida pelos oligodendrócitos, a qual é indispensável para a condução rápida dos impulsos elétricos gerados pelos neurônios.

Na Esclerose Múltipla, a mielina é perdida na substância branca do cérebro e medula, deixando áreas de tecido cicatricial chamadas placas de esclerose. É devido a essas placas de esclerose distribuídas em vários pontos do sistema nervoso que se dá o nome da doença de Esclerose Múltipla, o que não tem nada a ver com o que popularmente dizem da

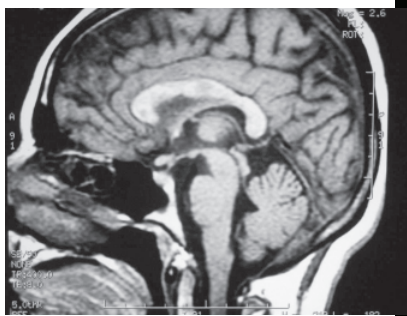

uma pessoa sem memória “que ficou esclerosada”. A Esclerose Múltipla é uma doença de adultos jovens e raramente se manifesta depois dos 50 anos.

Nas primeiras fases do desenvolvimento das placas de desmielinização, apenas a bainha de mielina e as células que a produzem, os oligodendrócitos, é comprometida. Isso deixa lenta a passagem dos impulsos nervosos, mas não os impede

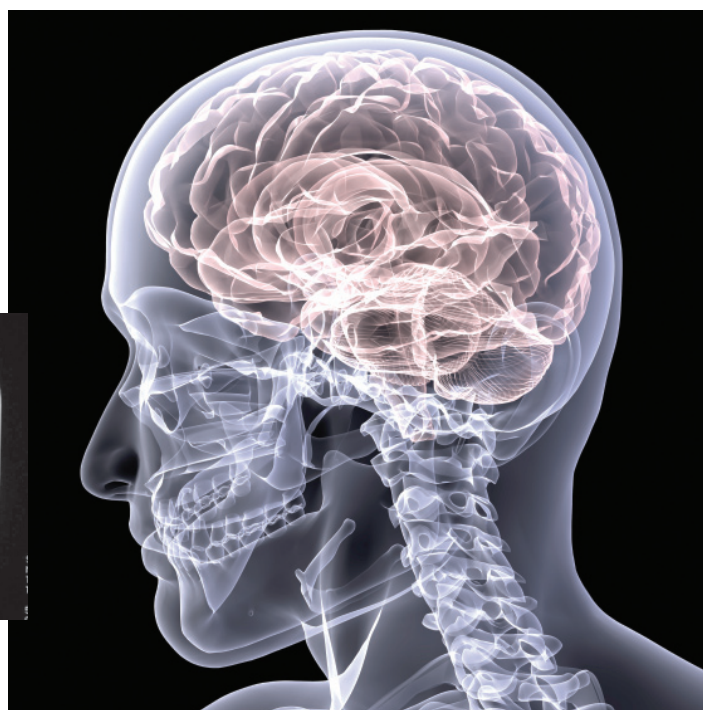

completamente. Conforme a lesão avança, as fibras nervosas ou axônios da área também são lesadas, ou rompidas, e então, o dano é completo e irreversível naquele ponto.

A mielina não somente protege as fibras nervosas, como também torna seu trabalho possível. Quando a mielina ou a fibra nervosa é destruída ou danificada, a habilidade

dos axônios de conduzir impulsos elétricos é comprometida, e isso produz os vários sintomas da EM. De acordo com o local da lesão, aparece um sintoma específico.

Pessoas com EM podem experimentar uma das quatro formas clínicas da doença. Cada uma das quais pode ser considerada leve, moderada ou severa.

Orientada pela incessante busca da excelência na assistência à saúde, a CLÍNICA PRONEURO ocupa uma posição de vanguarda entre as instituições da área neurológica. Sua equipe é integrada por profissionais altamente qualificados e com anos de experiência em NEUROLOGIA e NEUROCIRURGIA. A PRONEURO dispõe, também, dos exames de ELETRONEUROMIOGRAFIA e ELETROENCEFALOGRAFIA.



CORPO CLÍNICO



Dr. Antonio Carlos de Andrade Soares – CRM 12151

Clínica Neurológica/Neurocirurgião



Dr. Cleiton S. Peron - CRM 26344

Clínica Neurológica/Neurocirurgião



Dr. João Luís Corso Bandeira – CRM 14010

Clínica Neurológica/Neurocirurgião



Dr. Renato E. Iachinski – CRM 21320

Neurologista



Dr. Rene Cecílio Filho – CRM 11094

Clínica Neurológica/Neurocirurgião



Rua Londrina, 2582 – Centro – Cascavel/PR

Fones: (45) 3224-3030 - 3224-6422 - 3223-0279

www.proneuro.com.br

UOPECCAN

Público prestigia lançamento da 2ª edição do livro “Anjos do Bem”

O evento aconteceu no Teatro Municipal de Cascavel, com direito a noite de autógrafos pelos escritores

* MAYARA ALYNE DA SILVA

A noite de lançamento do Livro “Anjos do Bem II” ficará marcada na história do Hospital do Câncer de Cascavel-Uopeccan. O livro, escrito por crianças e adolescentes em tratamento do câncer com a participação de familiares e equipe, emociona e surpreende com as histórias e relatos da vida dos pacientes frente ao tratamento do câncer. Além da cerimônia de lançamento, muitas surpresas aconteceram, como a participação da pequena Sara Aparecida Santin, paciente da Uopeccan, que entrou no palco vestida de princesa para cantar a música “Sou teu Anjo”, acompanhada da mãe Solange Piccoli Santin, no doce embalo do piano

tocado pelo pai, Luciano André Santin. A apresentação da família emocionou o público, que foi surpreendido no final quando a pequena Sara tirou a peruca feita com seus próprios cabelos, como forma de homenagear todas as crianças que enfrentam o tratamento do câncer.

Na sequência foi a vez dos “Anjos do Bem” subirem ao palco acompanhados pelos pais e soltarem a voz em um coral que arrancou sorrisos e lágrimas dos convidados. Juntos, crianças e adolescentes em tratamento, interpretaram músicas como “Tente outra Vez”, de Raul Seixas. Nas apresentações artísticas, também participaram o Coral Sicoob e o Ballet Jenifer Lima. Na finalização, os pequenos



A PEQUENA SARA EM APRESENTAÇÃO COM OS PAIS

escritores, felizes e orgulhosos com o resultado do trabalho, concederam autógrafos nos próprios livros e posaram para foto com o público presente, que praticamente lotou as dependências do Teatro, numa demonstração de apoio à causa e de reconhecimento pela coragem dos pequenos pacientes em seguir adiante.

FOTOS: MAYARA ALYNE



CONCENTRAÇÃO NO MOMENTO DO AUTÓGRAFO



DIVO ZAGO, DA DIRETORIA DA UOPECCAN, E KELYN AIRES, DA GERÊNCIA DA INSTITUIÇÃO, ACOMPANHADOS POR ROSE E VALDIR SALVADOR, DA GRÁFICA IDEALIZADORA DO PROJETO



PROFESSORAS DO PROJETO SAREH: MARIA RODRIGUES, LEILA ADRIANO, MARIA PETERNELA, SILVANA CRUSARO ACCO, ACOMPANHADAS POR DORIMAR JIUSTINA DALBOSCO



JHULIA MILIORANSA CONTA NO LIVRO SUA CAMINHADA COM A LEUCEMIA E O TRANSPLANTE DE MEDULA ÓSSEA



CIRO KREUZ, COM MARI E CESAR DA LUZ



VOLUNTÁRIAS DA LEGIÃO FEMININA DE COMBATE AO CÂNCER



CRIANÇAS E ADOLESCENTES EM TRATAMENTO DO CÂNCER NO PALCO PARA APRESENTAÇÃO DO CORAL



A PEQUENA SARA APARECIDA SANTIN, NO MOMENTO DOS AUTÓGRAFOS

ODONTOLOGIA

Cuidado com a dor de dente

Quando o dente chega a doer é porque áreas internas foram atingidas por inflamações ou bactérias. Dentes quebrados também podem doer, logo após serem fraturados ou algum tempo depois. O ideal é procurar um dentista imediatamente. Se a polpa do dente está comprometida, o tratamento de canal faz-se necessário. Quanto antes o procedimento for realizado, mais indolor e mais rápido será.

Saiba mais sobre o que pode estar relacionado à dor de dente e seus tratamentos:

O que é tratamento de canal?

O tratamento do canal da raiz dentária consiste na retirada da polpa do dente, que é um tecido encontrado em sua parte interna. Uma vez que a polpa foi danificada, infeccionada ou morta é removida, o espaço resultante deve ser limpo, preparado e preenchido. Este procedimento veda o canal. Alguns anos atrás, os dentes com polpas infeccionadas ou mortificadas eram extraídos. Hoje em dia, um tratamento de canal salva muitos dentes que de outra forma teriam sido perdidos.

Os casos mais comuns de polpa infeccionada ou morta são:

- Dente quebrado;
- Cárie profunda;
- Dano ao dente, como um trauma forte, seja ele recente ou mais antigo.

Estando a polpa infeccionada ou morta, se não for tratada, pode se formar pus na ponta da raiz dentro do osso maxilar, formando um abscesso. O abscesso pode destruir o osso que circunda o dente, causando dor.



A DOR DE DENTE PODE SE TORNAR INSUPOORTÁVEL. AO PRIMEIRO SINAL, PROCURE UM DENTISTA IMEDIATAMENTE

Como é feito?

O tratamento de canal é feito em várias etapas, realizadas em várias visitas ao consultório, dependendo do caso. São elas:

- Primeiramente, é feita uma abertura na da parte posterior de um dente frontal ou na coroa de um dente posterior, molar ou pré-molar.
- Em seguida a polpa infeccionada

é removida (pulpectomia), o espaço pulpar e os canais são esvaziados, alargados e limados, em preparação para o seu preenchimento.

- Se mais de uma visita for necessária, uma restauração temporária é colocada na abertura da coroa, a fim de proteger o dente no intervalo das visitas.

- A restauração temporária é removida e a cavidade da polpa e canal são preenchidos permanentemente. Um material em forma de cone (flexível) é inserido em cada um dos canais e geralmente selado em posição com um cimento apropriado. Algumas vezes um pino de plástico ou metal é colocado no canal para se conseguir maior resistência.

- Na etapa final, uma coroa é geralmente colocada sobre o dente para restaurar seu formato e lhe conferir uma aparência natural. Se o dente estiver fraturado ou muito destruído pode ser necessário colocar um pino cimentado no canal antes da confecção da coroa.

Qual a durabilidade de um dente restaurado?

Os dentes restaurados podem durar a vida toda quando tratados adequadamente. Devido ao fato de ainda ser possível o aparecimento de cárie em um dente tratado, uma boa higiene bucal e exames dentários regulares se fazem necessários, a fim de evitar problemas futuros.

Como não há mais uma polpa viva que mantenha o dente hidratado, os dentes com raiz tratada podem se tornar quebradiços e mais sujeitos à fratura. Este é um importante aspecto a ser levado em conta quando for optar entre uma coroa ou restauração após o tratamento de canal.

Para se determinar o sucesso ou fracasso do tratamento de canal, o método mais confiável é comparar novas radiografias com aquelas tiradas antes do tratamento. Esta comparação mostrará se o osso continua sendo destruído ou se está sendo regenerado.

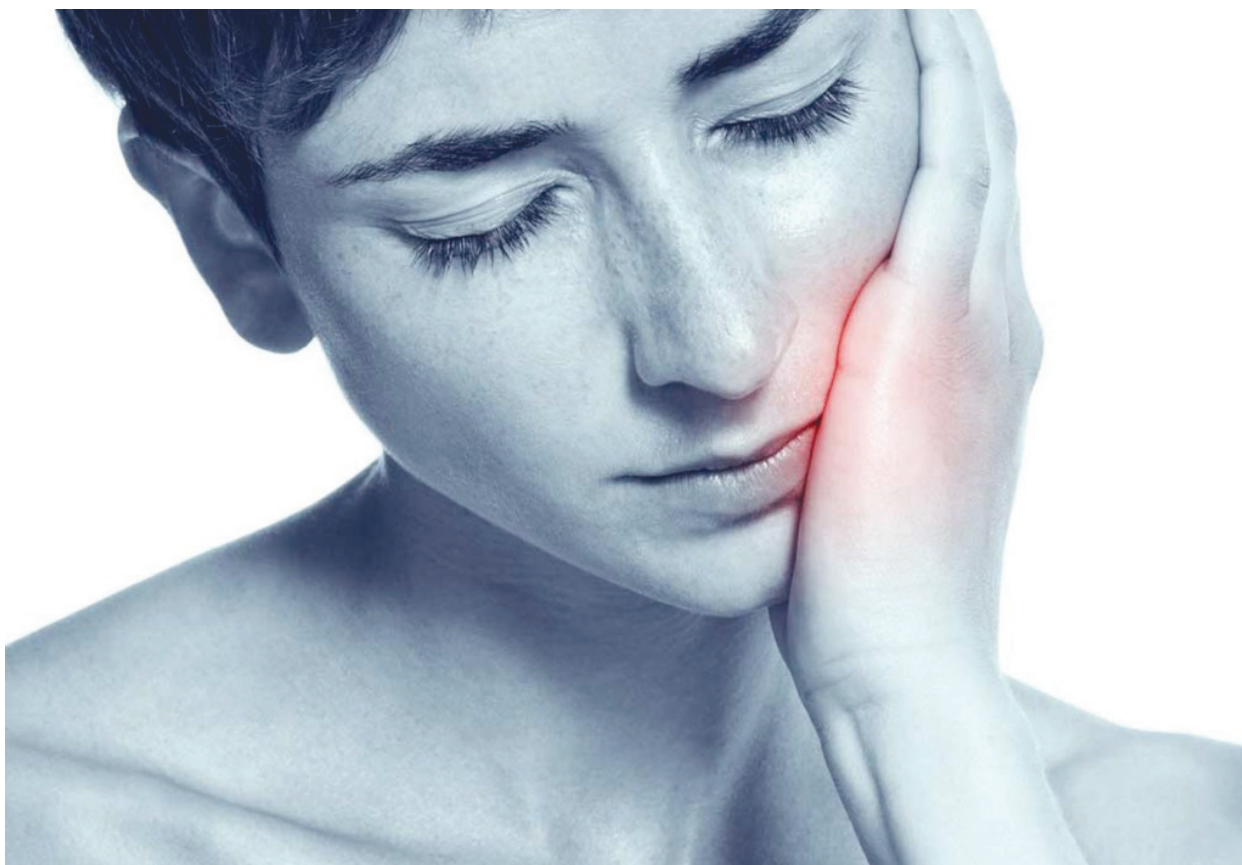

DENTES QUEBRADOS PODEM TER A PARTE INTERNA COMPROMETIDA. NÃO ESPERE. SE TIVER UM DENTE QUEBRADO, PROCURE UM DENTISTA O QUANTO ANTES

PSIQUIATRIA NO TRABALHO

Como lidar com as emoções no ambiente empresarial

Psiquiatra e empresário criam programa que ajuda a administrar impulsos e sentimentos

Neste mundo capitalista pós-moderno, onde as empresas competem cada vez mais por mercados, a pressão por resultados torna o ambiente de trabalho cada vez mais impregnado de tensão, afetando

diretamente a saúde mental e física dos trabalhadores, principalmente os de alto escalão e os que estão em cargos de gerência.

A competição faz aflorar diversas emoções. Sentimentos de soberba,

ressentimento, revolta, raiva e tantos outros se refletem em comportamentos inadequados que, além de provocarem mal estar no trabalho, também podem afetar a produtividade e o lucro da companhia. Mas,

afinal, é o trabalhador estressado que prejudica a empresa, ou é a empresa que está contaminada por relacionamentos hostis e estressa o empregado? Ou são as duas coisas em conjunto?



Psiquiatria corporativa

Para atuar de forma abrangente nas causas dos problemas, analisando todos os aspectos emocionais envolvidos, está surgindo a Psiquiatria Corporativa, método desenvolvido pela médica psiquiatra Raquel Heep e pelo empresário Rodrigo Bertozzi, CEO da B2L Investimentos S.A. O programa é amplo, com uma abordagem que vai além do *coaching*, pois também envolve a empresa em si e os ciclos repetitivos de conflitos que ameaçam o próprio negócio.

“Coloque uma pessoa nervosa, muito agitada ou, ao contrário, desanimada, no meio de uma equipe produtiva e meça os resultados. Sentimentos ruins afetam mais do que os bons. E as empresas teimam em não ver isso, pois julgam serem fatos desconexos entre si e não um ciclo que se repete como um contágio”, observa a Dr^a Raquel.

Resultados

A psiquiatra Raquel Heep destaca que é um trabalho de longo prazo, não menos que doze meses. “Sabemos que as doenças comportamentais precisam ser tratadas em profundidade. E o desenvolvimento da Psiquiatria Corporativa nas empresas também será assim, pois o comportamento em equipe é algo que exige mudança de postura, de valores. Não é uma maquiagem, e isso leva tempo”, enfatiza a médica. Rodrigo Bertozzi, o outro idealizador do método, ressalta, por sua vez, que “algumas empresas já perceberam que mudar de dentro para fora é o que dá resultados”. E exemplifica: “Atendemos uma empresa de médio porte na qual o número de faltas e a produtividade de alguns estavam afetando a empresa. Identificamos estresse e um quadro de ansiedade grave entre alguns funcionários. Até a memória e a atenção estavam prejudicadas”, comenta o CEO da B2L. Pesquisas mostram que em situações extremamente estressantes, as pessoas só conseguem processar, ouvir, entender e reter cerca de 20% das informações que recebem. Dados da Organização Internacional do Trabalho (OIT) comprovam isso, ao revelarem que os transtornos mentais são os mais prevalentes entre as doenças do trabalho.

Linhas de diagnóstico

A psiquiatra explica que o método inclui três linhas de diagnóstico. Na primeira, se avalia o funcionário, suas queixas e vida pessoal, sendo aplicados testes psiquiátricos para elaborar um laudo médico. O segundo diagnóstico é o da empresa, incluindo suas relações interpessoais, cobranças e retorno pessoal e financeiro dado pela companhia ao funcionário. Já o terceiro diagnóstico envolve os dois primeiros: a interposição empresa-funcionário; verificando se, por exemplo, ele está mal em função da empresa, ou está colaborando para adoecer a empresa. Enfim, relações mútuas que resultam em problemas para os dois lados. É fato que emoções à flor da pele e pessoas altamente estressadas ajudam a agravar o estresse coletivo. É uma bola de neve que precisa ser detida. Daí a importância de identificar e solucionar questões como produtividade individual e coletiva, conflitos entre executivos e equipes e desgastes com clientes.

Baseada no trabalho que já desenvolve em seu consultório, Raquel Heep afirma que, depois de iniciado o tratamento, as mudanças de comportamento começam a aparecer a partir do quarto mês e se consolidam a partir do sétimo mês, mas o indivíduo leva ainda alguns meses para aparar arestas pontuais.

Influências do meio

Bertozzi observa que “é ingenuidade um presidente de empresa julgar que o funcionário é inócuo a emoções nos negócios e que isso não afeta o desempenho da companhia. Somos movidos por raiva, alegrias, decepções, preocupações. O que precisamos aprender é como controlar isso, verificar o que motiva nossos comportamentos, nos aperfeiçoar e apoiar os demais membros da equipe corporativa. Não se trata de um projeto de responsabilidade do RH, psicóloga e médico do trabalho, mas sim do envolvimento da organização como um todo no estudo das emoções corporativas. É hora de tratar as emoções e ganhar em desempenho, produtividade e lucro, além de proporcionar felicidade aos que integram o ambiente de trabalho das empresas”.

APRENDA COMO PROTEGER TUAS CÉLULAS DE MODO MAIS FÁCIL, ECONÔMICO E MUITO PRAZEROSO, DAS DOENÇAS DECORRENTES DE ERROS ALIMENTARES COMUNS:

- 1) Carências nutricionais 2) Fermentações 3) Acidez
4) Oxidações 5) Putrefações 6) Intoxicações alimentares

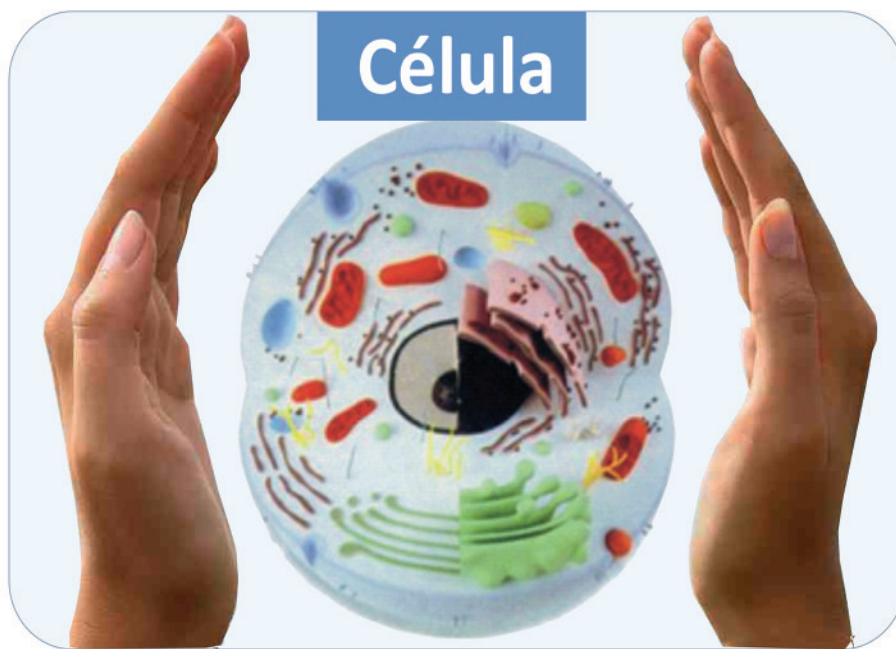

MATERIAL DIDÁTICO DO CURSO, incluso no investimento da inscrição



Livro



Livro

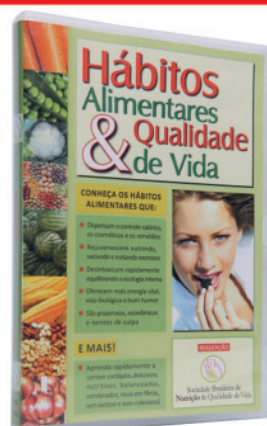

DVD

VIVENCIE ESTES FATORES ESSENCIAIS NAS REFEIÇÕES PEDAGÓGICAS DO CURSO:



Café da manhã

- Combinação super fácil dos ingredientes
- Balanceamento de apenas três grupos

- Teor ideal de fibras, carboidratos, tipos de gorduras e proteínas
- Prazer intenso isento de culpa, com economia



Almoço

Planejado para ser uma imersão intensa, densa e profunda, feita em apenas um dia mas útil para sempre, no tema que mais repercute na beleza, estética, sucesso pessoal, economia, qualidade dos relacionamentos e nos indicadores de saúde.

DATA, HORÁRIO E LOCAL

29/11/2015, domingo, das 08 às 17 horas
Buffet Palácus - Próx. à FAG - Cascavel/PR

INVESTIMENTO EM ATÉ 3 X NO CARTÃO, DE APENAS R\$ 219,00.

Inclui: Aulas + café da manhã + almoço + livros + DVD.

INFORMAÇÕES E INSCRIÇÕES:

(45) 3039-4444 - www.qualidadedevida.org

Promoção para grupos: Ganhe a 6ª inscrição.

APOIO:

O Paraná SAÚDE

REALIZAÇÃO:



Sociedade Brasileira de
Nutrição & Qualidade de Vida

OFTALMOLOGIA

Conheça a degeneração de mácula

Com a Degeneração de Mácula, em geral, o paciente perde a visão no centro do campo visual, tornando-se impossível reconhecer rostos de longe, ler, entre outras atividades. A doença subdivide-se em dois tipos, a seca (atrófica), que acontece de forma mais branda, causando a perda gradual da

visão e a úmida (exsudativa), que pode provocar a perda total da visão.

O exame de fundo de olho pode indicar a doença, mas para confirmação do diagnóstico são realizados exames específicos como a retinografia e a angiofluoresceinografia.

Causas

A causa exata da doença não pode ser precisada, mas alguns fatores de risco aumentam a probabilidade de desenvolver a degeneração da mácula. Predisposição genética, exposição à luz solar e aos raios ultravioleta, hipertensão, obesidade, ingestão exagerada de gorduras vegetais, dietas pobres em frutas, verduras e zinco e fumantes ativos e passivos estão mais sujeitos a manifestar essa alteração ocular.

Felizmente, a degeneração de mácula tem cura sim.

Sintomas

Os principais sintomas da degeneração de mácula são, visão borrada, manchas no centro da visão, enxergar as cores mais desbotadas, dificuldade de adaptação ao escuro, linhas distorcidas e tortuosas e necessidade de iluminação mais intensa para ler em casos mais avançados.

Tratamento

A melhor forma de evitar os casos mais graves é realizando periodicamente um mapeamento de retina com o oftalmologista. Mas, existem alguns tratamentos eficientes na melhoria e controle da doença. A propagação de vasos sanguíneos causados pela degeneração macular, por exemplo, pode ser controlada pela aplicação local de raios laser, chamada terapia fotodinâmica. Outra maneira é por meio da injeção intraocular de agentes que reduzem a proliferação de vasos sanguíneos. Mas, no geral, o tratamento exige também mudanças nos hábitos diários do paciente, diminuindo consumo de gordura, uma alimentação equilibrada, controle de pressão arterial e, em caso de pacientes fumantes, o cigarro deve ser abandonado.

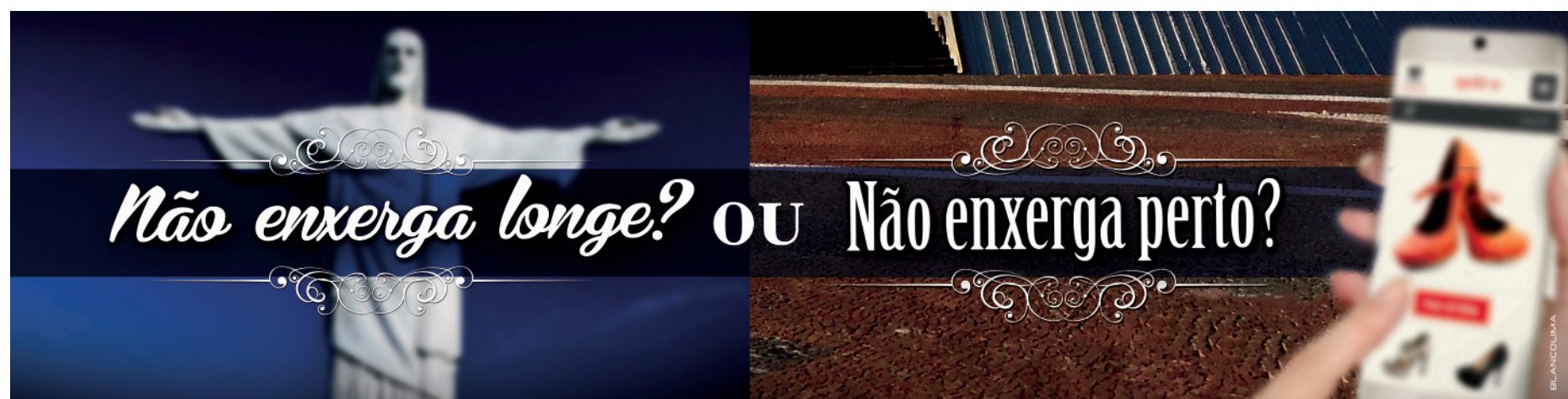

LASER WAVELENGTH EX 500

Você passa por esse tipo de situação? Os oftalmologistas do Instituto da Visão estão preparados para resolver o seu problema. Eles contam com o Laser Wavelength EX 500, equipamento que reúne a mais alta tecnologia alemã na correção de problemas refrativos na visão (miopia, astigmatismo ou hipermetropia). Marque já sua consulta e conheça mais sobre este e outros tratamentos oferecidos pelo nosso hospital oftalmológico.

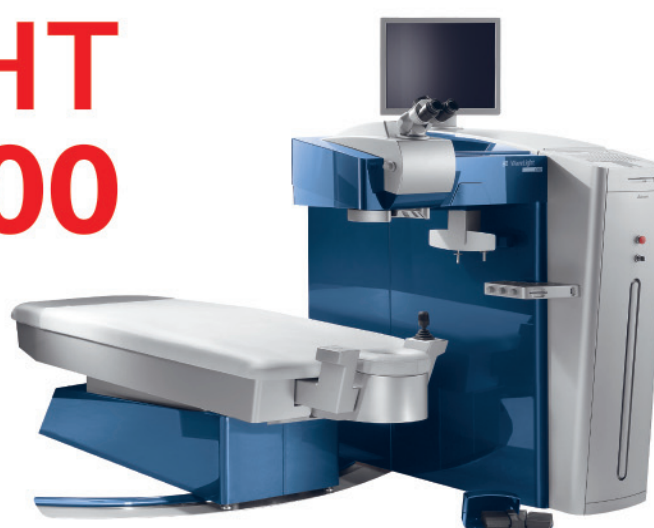

45. 2101.1155

Rua Castro Alves, 1556 • Cascavel • PR

 www.institutodavisao.com



Classificados

anuncio@oparana.com.br



01 - O Paraná

Terça-feira, 24/11/2015

Importados

OPORTUNIDADE

Terreno de esquina, vendo meio ou inteiro, Lot. Florais do Paraná, ao lado da Faculdade. F: (45) 8403-3251/ 9973-6072. CI-163658.



MONTANA CONQUEST

2009, 1.4, Flex, preta, completa, + capota, protetor de caçamba, engate, toca CD. R\$ 21.000, só vendo. F: (45) 9966-6699. CI-160651.

MONTANA LS 1.4 12/13

Econoflex, vermelha, dir. hid., ar quente, trava, alarme. R\$ 30.000, c/ troca, estudo proposta avista. F: (45) 3224-6117/ 8402-7695 (whatsapp). CI-163600.



MIXCAR VENDE

Ecosport Freestyle 1.6, 2009, prata, placa A, c/33000km, única dona. R\$ 34.900. F: (45) 3037-7700/9144-7777 (Tim/whatsapp). www.mixcascavel.com.br CI-162301.



MIXCAR VENDE

Civic LXS 2008, preto, automático, c/ 65000km. R\$ 37.900. F: (45) 3037-7700/ 9144-7777 (Tim/ whatsapp). www.mixcascavel.com.br CI-162300.

MIXCAR VENDE

Civic LXL, 2011, prata, placa A, automático, câmbio borboleta, c/ 72000km. R\$ 49.900. F: (45) 3037-7700/ 9144-7777 (Tim/ whatsapp). www.mixcascavel.com.br CI-162299.



COROLLA GLI 2014

Prata, automático, 4 pneus novos, 35.000km, placa A, novíssimo. R\$ 61.000. F: (45) 9978-5656. CI-163464.

HILUX SRV 2012

Automática, preta, 4x4 diesel, sem detalhe. R\$ 111.900. F: (45) 9978-5656. CI-163465.

MIXCAR VENDE

Corolla XEI 2.0, 2013, top R\$ 65.900. F: (45) 3037-7700/ 9144-7777 (Tim/ whatsapp). www.mixcascavel.com.br CI-162298.



MIXCAR VENDE

Fox Prime 1.6, 2012, preto, completo, abs+ air bag, placa A, c/51000km, único dono. R\$ 34.900. F: (45) 3037-7700/ 9144-7777 (Tim/ whatsapp). www.mixcascavel.com.br CI-162302.

Caminhões

SCANIA P340 11/11

Único dono. F: (45) 9821-1133. CI-163596.

VENDO OU TROCO

Por terreno, Scania P340, 2011, trucado, original, único dono. F: (45) 9936-9848. CI-163333.

Moto

MOTO HONDA

125 Fan, 2012, revisada. R\$ 4.500. F: (45) 9966-6699. CI-163338.

Máquinas Agrícolas

PULVERIZADOR UNIPOINT

Metalfor, 3.000 litros, c/ GPS e flutuação lateral, 08/09 a toda prova. Pulverizador Jacto, 3.000 litros, 2004 revisado c/ GPS. R\$30.000. F: (45) 3231-1316/ 9972-2152 - Ademir CI-163362.

Apartamentos

ALUGO APARTAMENTO

Vila Germania, 3 quartos, sala, coz., 2 wc, ar, 2 vagas de garagem. R\$ 1.000, com IPTU, condomínio e gás incluso. F: (45) 9965-3606/ 8815-1616. CI-163126.

ALUGO APARTAMENTO

Vila Germania, 2 quartos, sala, coz., 1 wc, 1 vagas de garagem. R\$ 850, com IPTU, condomínio e gás incluso. F: (45) 9965-3606/ 8815-1616. CI-163127.

ALUGO APARTAMENTO

5º andar, R. Jose Bonifácio, 532, c/ R. Minas Gerais, Ed. Torre do Sol I, 2 qtos, R\$ 500, + condomínio. F: (45) 9992-7080. CI-163634.

APART. NO CANCELLI

Ed. Residencial Garden Club, c/ 80m², 3º andar, 1 suíte, 2 qtos., sala de estar e jantar, bwc, coz. mobiliada. R\$ 195.000. CRECI J4114. F: (45) 9972-0172/ 9972-0213. CI-159686.

APARTAMENTO

Res. Cascavel, térreo, 3 qtos e demais dependências. R\$ 150.000. F: (45) 3035-6699/ 9966-6699 CRECI 3999. CI-160643.

APARTAMENTO

Res. Bariloche, 3 qtos e demais dependências, reformado. R\$ 160.000. F: (45) 3035-6699/ 9966-6699 CRECI 3999. CI-163348.

APARTAMENTO

Res. Cascavel, térreo, 3 qtos e demais dependências, reformado. R\$ 170.000. F: (45) 3035-6699/ 9966-6699 CRECI 3999. CI-163347.

EDIFÍCIO NUREMBERG

No Cancelli, rua Manaus 2072, térreo c/ 98,61 m², 2 quartos, sala de estar/jantar, coz., área de serviço, 1 vaga de garagem. R\$ 175.000. F: (45) 9972-0172/ 9972-0213. Creci J4114. CI-159693.

ITAPEMA/ CAMBORIÚ-SC

Alugo apartamento 80m da praia, beira mar, todo mobiliado. F: (45) 9971-1416. CI-161381.

JARDIM BARCELONA

Rua Olviedo, 957, c/ 50m², 2 quartos, sala, coz., BWC., 1 vaga de garagem. R\$ 125.000. F: (45) 9972-0172/ 9972-0213. CI-159690.

LANÇAMENTO IMÓVEL

NA PLANTA, Ed. Salvador Dalí no Country, c/ suíte, 2 quartos, bwc, sala de estar, sala de jantar, sacada c/ churrasqueira à gás, cozinha, lavanderia c/ sacada, a partir de R\$ 245.180. Entrada + 36 parcelas, chaves, financiamento. F: (45) 9972-0172/9972-0213. Creci J4114. CI-159697.

NOVO MILÊNIO

Ed. Dom Gregorio, rua Aquilino Massochim c/ 2 quartos, sala e coz. conjugada, área de serviço, 1 vaga. R\$ 155.000. F: (45) 9972-0172 / 9972-0213. Creci J4114. CI-159696.

SERAFIM VENDE

Ou aluga apart. no centro próx. Colegio Eleodoro, 3 qts. R\$ 240.000. F: (45) 3035-2714/ 9922-7904 Creci 19806f. www.willianserafim.com.br CI-163677.

SERAFIM VENDE

Apart. no Coqueiral, 61m², 2 qtos, demais dep, 1 gar, prox, Asservel. R\$ 115.000 à vista. F: (45) 3035-2714/ 9922-7904 Creci 19806f www.willianserafim.com.br CI-163680.

V. MORETTI ALUGA

Apartamento Ed. Roma, rua Juscelino Kubitschek, 1610, centro, suíte c/ closet, sala, sacada, cozinha, área de serviço, 1 vaga de garagem R\$ 720. F: (45) 3322-1515 CRECI 3149J. CI-154144.

V. MORETTI ALUGA

Apartamentos Ed. Dona Guilhermina, na Rua Erechim, 1819, Centro, c/ suíte, 2 quartos e demais dependências, 1 vagas de garagem R\$ 990. F: (45) 3322-1515 CRECI 3149 J CI-154145.

V. MORETTI ALUGA

Apartamento Ed. Seville, rua Vitoria, 1841, Neva, 2 quartos, sala, sacada c/ churrasqueira, cozinha, área de serviço, 1 vaga de garagem R\$ 700. F: (45) 3322-1515 CRECI 3149J CI-154148.

V. MORETTI ALUGA

Apartamento Res. Favero Lemke, Rua Pio XII, 2371, Centro, 2 quartos, sala, sacada, cozinha, bwc, área de serviço, 1 vaga de garagem. R\$ 660. F: (45) 3322-1515 CRECI 3149J. CI-154258.

V. MORETTI ALUGA

Apto Res. Montparnasse, rua Recife, 1698, centro, suíte, 2 quartos, 2 salas, cozinha, sacada c/ churrasq., banheiro social, lavanderia, 2 vagas de garagem R\$ 1.200. F: (45) 3322-1515 CRECI 3149J. CI-154149.

V. MORETTI ALUGA

Apart. novo Ed. Josephina, rua Siqueira Campos, 895, centro, c/ suíte, 2 qtos, sala 2 ambientes, sacada c/ churrasqueira, área de serviço, 2 vagas de garagem. Próx ao Banco Itaú São Cristóvão. R\$1.300. F: (45) 3322-1515 CRECI 3149 J CI-154146.

V. MORETTI VENDE

Apartamento mobiliado, Ed. Nuremberg, rua Manaus, 2074, Cancelli, c/ 03 quartos, sala 2 ambientes, cozinha, área de serviço, 1 vaga de garagem. R\$ 240.000. F: (45) 3322-1515 CRECI 3149J. CI-154151.

VENDO APARTAMENTO

Ed. Caroline, prox. H. Querência 160m², suíte, 2 quartos 1 vaga de garagem, demais depend. R\$ 420.000. F: (45) 3037-7381/9924-1771. CRECI - 10196. CI-163003.

VENDO APARTAMENTO

Semimobiliado, Ed. Monte Moriá, Rua Minas Gerais, 1111, centro, 146m², suíte, 2 quartos, sala jantar /estar, bwc social, sacada c/ churrasq., coz. gourmet, lavand., 2 vagas garagem e depósito. R\$ 455.000. F: (45) 8805-0975. CI-163587.

Casas

ALUGO CASA

Alv., próx. ao centro, 3 quartos, sala, copa, depend., Rua Visconde de Guarapuava. R\$ 950. F: (45) 3224-8783. CI-163694.

ALUGO CASA

Pioneiros Catarinense, próximo ao Cowboy, 2 quartos, 1 suíte, edícula, banheiro, sala, cozinha, lavanderia, barracão de 100m², garagem, com toda a mobília, tudo planejado. R\$ 2.500. F: (45) 3039-0259. CI-163651.

ALUGO SOBRADO

Em condomínio fechado de alto padrão. R\$ 7.000, mensais. Creci J- 4114. F: (45) 9972-0172/ 9972-0213. CI-159698.

CASA NO ALAGADO

De Tres Barras do PR. Terreno de 30x80, c/ casa mista de 6x8, 2 suítes, bwc, sala, coz., c/ garagem para barco de 4x9 c/ bwc. Próximo a praia Barra Bonita, c/ várias mudas de frutíferas. R\$ 120.000. F: (45) 9934-9048/ 9134-7404. CI-162947.

CASA NO JD. ESPLANADA

Rua Aparecida dos Portos, c/116,37m², 2 quartos, sala de estar/jantar, coz., bwc, garagem c/ lav. bwc e depósito, terreno c/ 225m². R\$ 200.000. Creci J4114. F: (45) 9972-0172/ 9972-0213. CI-159694.

CASA NOVA DE LAJE

Bairro Angra dos Reis, c/ 2 qts, 2 vagas de gar, sobra de terreno, cerca e portão elétrico, documentada p/ finan. R\$ 198.000. F: (45) 9974-5371. CI-163506.

CASA TROPICAL

125m², suíte, 2 quartos, demais depend., Lote 450m² próx. a Big Pão. R\$ 590.000. F: (45) 3225-2540/ 9972-3834. www.gersonparanhos.com.br Creci 7297 CI-163518.

CONDOMÍNIO VILLAGIO

No Pq. São Paulo, Sobrado geminado, novo, em condomínio fechado, c/ suíte, 2 qtos., bwc, sendo que um quarto tem closet, sala de estar/ jantar, coz., lavabo e lav., garagem p/ 2 carros. R\$ 330.000. F: (45) 9972-0172/ 9972-0213. Creci J-4114. CI-159692.

NOVO MILÊNIO

Rua Arlindo O. Carelli c/187m², suíte, 2 quartos, sala de estar/jantar, coz., área de serviço, 3 vagas. R\$ 530.000. CRECI J4114. F: (45) 9972-0172/ 9972-0213. CI-159687.

SERAFIM VENDE

Casa no Jd. Alto Alegre c/ aprox. 160m², suíte, 2 qts. R\$ 430.000. F: (45) 3035-2714/ 9922-7904/ 9936-4099 Creci 19806f www.willianserafim.com.br CI-163668.

SERAFIM VENDE

Sobrado Res. Roma, 275m², área construída. R\$ 380.000., aceita permuta em Curitiba. F: (45) 9936-4099. www.willianserafim.com.br CI-163676.

SERAFIM VENDE

Casa Jd. Angra dos Reis, aprox. 60m², 2 qts, sobra terreno fds. Apenas R\$ 165.000. F: (45) 3035-2714/ 9922-7904 Creci 19806f www.willianserafim.com.br CI-163669.

SERAFIM VENDE

Casa Jd. Maria Luiza, 165m², 2 suítes, 2 qts, laje, fino acab, condom. R\$ 330.000. F:(45) 3035-2714/ 9922-7904. Creci 19806f www.willianserafim.com.br CI-163670.

SERAFIM VENDE

Sobrado de esquina Angra dos Reis, ótima localização, 94m², 3 qts. Por R\$ 270.000. F: (45) 3035-2714/9922-7904 Creci 19806f www.willianserafim.com.br CI-163675.

SERAFIM VENDE CASA

No Pq. São Paulo, 116m², ótima localização, fino acab, sobra fundo. R\$ 410.000. F: (45)3035-2714/ 9922-7904. Creci 19806f www.willianserafim.com.br CI-163671.

SOBRADO MARIA LUIZA

137m², suíte c/ closet, 2 qtos, sala estar/jantar, sacada, coz. móveis planejados, lavado, churrasq. R\$ 365.000. F: (45) 9901-6633 tim/ 3225-2540. Creci 7297. www.gersonparanhos.com.br CI-163515.

SOBRADO NEVA

Vendo, 163m², 3 suítes, 3 garagens, demais depend., sobra de terreno. R\$ 470.000. Ac propostas. F: (45) 9972-3397 CI-163534.

SOBRADO TROPICAL

URGENTE - 2 suítes, 2 qtos, aprox. 140m², todo em porcelanato, aquecimento a gás, gesso, portão eletrônico, Rua Cedro, 47. De R\$ 450.000 por R\$ 420.000. F: (45) 9924-8431/ 9914-2824. CI-163648.

V. MORETTI VENDE

Sobrado na rua Sebastião Alencar Moreira, 297, c/ aprox. 72,39m², 3 quartos, sala, cozinha, banheiro, área de serviço, 1 vaga de garagem. R\$ 270.000. F: (45) 3322-1515 CRECI 3149J CI-154143.

VENDO SOBRADO FAG

2 suítes, 2 qts, sala, cozinha, sacada, gar 4 carros. Sala comercial térrea e edícula grande. R\$ 600.000. F: (45) 3037-7381/ 9924-1771 CRECI - 10196 CI-163002.

Kitinetes

ALUGO KITINETE

No Coqueiral, Av. Brasil, 1 quarto, sala/ cozinha, 1 garagem. R\$ 384, livre de água. F: (45) 3038-9430. CI-163555.

Ponto Comercial

APART HOTEL

MENSALISTA. Talara Residence Hotel, Rua Rio de Janeiro, 1282, Centro, Cascavel - PR. F: (45) 3224-6191. CI-162420.

V. MORETTI ALUGA

Sala Comercial, rua Salgado Filho, 2246-B, centro, c/ aprox. 60m² R\$ 1.025. F: (45) 3322-1515 CRECI 3149J. CI-154147.

Terrenos

ÁREA 14 DE NOVEMBRO

4.633m², Rua Souza Naves Sul, após o viaduto Petrocon, ao lado da Met. Turmina, R\$ 930.000. F: (45) 3035-6699/ 9966-6699 CRECI 3999. CI-163346.

ESQUINA SANTA CRUZ

457,5m² 15x30,5, próx ao colégio e posto de saúde. R\$ 250.000. F: (45) 3225-2540/ 9972-3834. www.gersonparanhos.com.br Creci 7297 CI-163514.

FAZENDA 2.550 HA MT

600ha formados pastagens, 800ha destocados, água, Curral, sede c/ piscina, 2 barracões. R\$3.000/ha, ac. permuta p/ imóvel Cascavel/região. F:(45)3037-7381.CRECI110196 CI-163004.

JD PRESIDENTE

c/ 560m2, Rua da Pampulha, 243, R\$ 170.000. F: (45) 3035-6699/ 9966-6699 CRECI 3999. CI-163340.

LOTE CIDADE VERDE

360m², sendo 14 de fremte, para Rua Jatobá. R\$ 210.000. F: (45) 3225-2540/ 9972-3834. Creci 7297 CI-163519.

MIRANDA MS

3.920 Hectares, várias aptidões, no asfalto, montada. F: (67) 9971-3855 (VIVO)/ 8195-7013 (TIM). CI-163448.

SERAFIM VENDE

10 Alq. em São Salvador. 8 alq. mecan., c/ benfeitoras, boa de água R\$ 850.000. F: (45)3035-2714/ 9936-4099 Creci 19806f www.willianserafim.com.br CI-162825.

SERAFIM VENDE

10 Alq. em São Salvador. 8 alq. mecan., c/ benfeitoras, boa de água R\$ 850.000. F: (45)3035-2714/ 9936-4099 Creci 19806f www.willianserafim.com.br CI-163666.

SERAFIM VENDE

40 Alq. na Linha 47. 15 alqs mec., restante pastagem, 1.250 sacas de soja por alq. F: (45) 3035-2714/ 9936-4099 Creci 19806f www.willianserafim.com.br CI-163667.

SERAFIM VENDE

Chácara de 1 alq, próx pedágio, 500m da BR 277. R\$ 170.000., ac. permuta até 50%. F:(45) 3035-2714/ 9936-4099 Creci 19806f www.willianserafim.com.br CI-163672.

SERAFIM VENDE

CHÁCARA c/ 4 alqs, Linha 47, boa de água, casa madeira, 19km do centro, p/ R\$ 380.000. F: (45) 3035-2714/ 9936-4099 Creci 19806f www.willianserafim.com.br CI-163673.

SERAFIM VENDE LOTES

No alagado de Capitão, Cond. Marinas de Capitão. A partir R\$ 33.000. F: (45) 3035-2714/ 9936-4099 Creci 19806f www.willianserafim.com.br CI-163674.

TERRENO CENTRAL

1050m², (25x42m), R.Vitória, 770. R\$ 1.260.000. F: (45) 3035-6699/ 9966-6699. Creci 3999. CI-163343.

TERRENO GOLDEN GARDEN

Condomínio fechado, 740m², com vista para o lago. F: (45) 9957-7144/ 9973-1917. CI-163466.

CONTRATA-SE:

Chapeador e Pintor de Veículos

Interessados trazer currículo na garagem da Pioneira: Rua Domiciano Theobaldo Bresolin, 775 (Próximo BR 467/Terminal Leste), Bairro São Cristóvão – Cascavel / PR - Fone: (45) 3218-7013.

FAZEMOS TRABALHO ESPIRITUAL

Quer ter sucesso na vida? Temos a solução!
• Amor • Negócios • Política • E muito mais

F: (45) 3223-9925/ 9935-6222

Empregos

CONTRATO CORRETOR (A)
Devidamente habilitado para trabalhar em Marechal Candido Rondon. Salário Fixo + comissão. F: (45) 9931-9908 c/ Vandir. CI-163644.

LABORATÓRIO AMBIENTA
CONTRATA: Técnico químico ou Técnico em Meio Ambiente c/ veículo próprio p/ serviços de amostragem em água e efluentes. Interessados (as) enviar currículo p/ e-mail: comercial@labsam.com.br CI-163548.

REPRESENTANTE
P/ vendas direto da fábrica, lubrificantes automotivos e industriais, exige-se empresa de representação. Interessado ligar para: F: (43) 3255-4084 c/ Hugo ou pelo e-mail: sr3lubrificantes@hotmail.com CI-163401.

VENDEDOR INTERNO
Loja Tradicional de Cascavel admite vendedor interno com pratica em informática. Interessados, favor enviar currículo para brik@brak.com.br ou na rua Paraná 3184 Centro. CI-163692.

Diversos

CONSTRUÇÕES E REFORM
Especializada em pisos e azulejos, portas, janelas, acabamentos em geral. F: (45) 9922-3435. CI-163696.

DETECTIVE PARTICULAR
Investigações: conjugal, empresarial, traição virtual, rastreamento de veículos, filmagens, fotos, gravações. Sigilo absoluto. F: (45) 9105-8010/ 9914-2282 ou detetive.ville@hotmail.com CI-163349.

ESTILO MASSAGEM
Terapêutica, clínica, drenagem linfática, reflexoterapia e massagem relaxante. F: (45) 9941-9370/ 9101-4913 c/ Raquel. CI-162258.

MASSAGEM C/ LOCAL
Sigilo Absoluto, estimulante, erótica, c/ algo a mais, perfeito p/ relaxar. F: (45) 9967-9695. Micheli CI-163046.

MASSAGEM HOT
Relax, pernas, costas, estimulantes para você com mais de 40 anos, central. F: (45) 9962-9242/ 3223-7455. CI-163317.

MASSAGEM RELAXANTE
Muscular, ajuda tirar cansaço, estresse, dores musculares e estimulantes. F: (45) 3326-6756. CI-163169.

PARE DE SOFRER
Trago quem você ama, rindo ou chorando em 3 dias, para sempre aos seus pés. F: (43) 3322- 6735/ 8456-3291 / (45) 9909-3154 (whatsapp). CI-163501.

PROFISSIONAL
ESPECIALISTA em Pericia Judicial e particular em avaliações Imobiliárias e Cálculos Financeiros/ Investigações. Com Lodi. F: (45) 8821- 9999 ou pelo e-mail: lod1201@gmail.com CI-162863.

SAIA DO STRESS
Faço massagem relaxante, para o corpo e cansaço físico. F: (45) 9938-7329/ 9115-6926 c/ Marta. CI-163500.

ÚNICO NO BRASIL
Gamado e amarrado em você pra sempre! Sigilo absoluto. F: (43) 3152-6754/ 3322-8065/ 8456-3291/ 9911-5862/ (45) 9909-3154. CI-163502.

Utilidade Pública

SÚMULA DE REQUERIMENTO DE RENOVAÇÃO DA LICENÇA DE OPERAÇÃO

Candon Aditivos Para Alimentos Ltda - Cnpj: 09.539.700/0001-23 torna público que irá requerer ao IAP, a Renovação da Licença de Operação para fabricação de aditivos de uso industrial (nº 25365 válida até 09/01/16) instalada na Av. Irió Jacob Welp, 810 - Centro - Marechal C. Rondon - Pr.

SÚMULA DE RECEBIMENTO DE LICENÇA DE OPERAÇÃO

Candon Aditivos Para Alimentos Ltda - Cnpj: 09.539.700/0001-23 torna público que recebeu do IAP, a Licença de Operação para fabricação de produtos alimentares e seus derivados (nº 25365 válida até 09/01/16) instalada na Av. Irió Jacob Welp, 810 - Centro - Marechal C. Rondon - Pr.

SÚMULA DE RECEBIMENTO DE LICENÇA DE OPERAÇÃO

Ribas & Teixeira Comércio de Combustíveis Ltda - CNPJ: 12.323.271/0001-67 torna público que recebeu do IAP, a Licença de Operação para Comércio e Transporte de combustíveis e lubrificantes (nº 25747 válida até 12/03/16) instalada na Rod. BR 277 – Nº 8870, Central, Foz do Iguaçu - Pr.

SÚMULA DE REQUERIMENTO DE RENOVAÇÃO DA LICENÇA DE OPERAÇÃO

Ribas & Teixeira Comércio de Combustíveis Ltda - CNPJ: 12.323.271/0001-67 torna público que irá requerer ao IAP, a Renovação da Licença de Operação para Comércio e Transporte de combustíveis e lubrificantes (nº 25747 válida até 12/03/16) instalada na Rod. BR 277 – 8870, Central, Foz do Iguaçu - Pr.

SÚMULA DE RECEBIMENTO DA LICENÇA PRÉVIA

Agropecuária Três Pontos - Ltda, representada por Luiz Fernando Cabral, torna publico que recebeu do IAP, Licença Prévia para a atividade de avicultura de corte destinada a 70.000 aves a ser implantada no Lote Rural Número 03-A da Gleba 06 – Imóvel Rio Paraná – Colônia Rio Quarto - Rodovia Pr - 488, Km 646 – Zona Rural – Diamante do Oeste – Pr, com validade até 19/11/2017.

SÚMULA DE RECEBIMENTO DE LICENÇA DE OPERAÇÃO

Itaipu Diesel Trr Ltda - Cnpj: 75.619.783/0001-95 torna público que recebeu do IAP, a Licença de Operação para Comércio de combustíveis e lubrificantes instalada na Avenida Iguaçu, 949, Centro, São Miguel do Iguaçu - Pr.

SÚMULA DE PEDIDO DE LICENÇA DE INSTALAÇÃO

Agropecuária Três Pontos - Ltda, representada por Luiz Fernando Cabral, torna publico que irá requerer ao IAP, Licença de Instalação para a atividade de avicultura de corte destinada a 70.000 aves a ser implantada no Lote Rural Número 03-A da Gleba 06 – Imóvel Rio Paraná – Colônia Rio Quarto - Rodovia Pr - 488, Km 646 – Zona Rural – Diamante do Oeste – Pr.

SÚMULA DE REQUERIMENTO DE RENOVAÇÃO DA LICENÇA DE OPERAÇÃO

Itaipu Diesel Trr Ltda - Cnpj: 75.619.783/0001-95 torna público que irá requerer ao IAP, a Renovação da Licença de Operação para Comércio de combustíveis e lubrificantes instalada na Avenida Iguaçu, 949, Centro, São Miguel do Iguaçu - Pr.



Município de Campo Bonito
Adm. 2013/2016
Responsabilidade de Todos

FMT Nº 29, 2015 DE 24-11-2015

CONCURSO PÚBLICO EDITAL Nº. 001/2014.

O Prefeito Municipal de Campo Bonito Paraná, no uso de suas atribuições legais e considerando o que determina o artigo 37, inciso II da Constituição Federal:

TORNA PÚBLICO

A CONVOCAÇÃO para o cargo de Auxiliar de Serviços Gerais para o cargo que especifica, previsto em Concurso Público Edital 001/2014 de 17/10/2014, Tornado Público homologado pelo Edital nº. 007/2014 de 12/12/2014 publicado no jornal O Paraná em 13/12/2014, edição 11784 página 04.

Classificação	Candidato(a)	Cargo
01º LUGAR	APARECIDA CAVACINI DIAS	AUXILIAR DE SERVIÇOS GERAIS

Os interessados com interesse de assumir a vaga deverão comparecer no Departamento de Recursos Humanos da Prefeitura Municipal, no prazo de 05 dias úteis a partir da publicação desse edital, obrigatoriamente munidos de todos os documentos comprobatórios para o cargo, conforme segue:

- Deverá apresentar CPF, RG, Título de Eleitor, comprovante que esta quite com as obrigações eleitorais, estar quite e liberado do serviço militar se for o caso; Certidão de nascimento ou casamento;
- Exame admissional e exame psicológico julgando apto físico e mentalmente para o exercício do cargo;
- CNH categoria D ou superior para o cargo de motorista e operador de máquinas pesada;
- Nº. PIS/PASEP;
- Comprovante de residência;
- CPF e Certidão dos filhos menores;
- Declaração de bens;
- Não estar condenado por sentença criminal transitada em julgado e não cumprida, atestada por Certidão negativa de antecedentes criminais, sem ressalvas, expedida pelo cartório criminal;
- Não ter sido demitido por justa causa do serviço público, atestado por declaração;
- Não estar apenado em decorrência de cargo, função ou emprego público de acordo com o previsto no inciso XVI, XVII e § 10 do art. 37 da Constituição Federal, alterado pelas Emendas Constitucionais nº. 19 e 20, atestado por declaração;
- Não estar em exercício de cargo público, de acordo com o previsto no inciso XVI e XVII do art. 37 da Constituição Federal, alterado pelas Emendas Constitucionais nº. 19 e 20, atestado por declaração;
- Estar registrado no respectivo Conselho de Classe, bem como estar inteiramente quite com as demais exigências legais do órgão fiscalizador e regulador do exercício profissional, quando for o caso;
- Possuir escolaridade e habilitação legal para o exercício do cargo;
- Os requisitos acima deverão ser comprovados pelo candidato;
- O não comparecimento para atender o presente Edital e confirmar a aceitação da vaga será considerado como desistência e perderá o direito da vaga do Concurso Público;
- Os casos omissos serão resolvidos pela Secretaria de Administração/ e Assessoria Jurídica desse Município.

Campo Bonito Paraná, Paço Municipal, Álvaro Assis Grassi, 252.

CI-1158487-E15



Município de Capitão Leônidas Marques
Estado do Paraná
CNPJ: 09.208.834/0001-09
Fone: 3286-8400 - Fax: 3286-8440 - E-mail: pmclem@certto.com.br
CEP: 85790-000 - Av. Tancredo Neves, 502 - Capitão Leônidas Marques - PR

PORTARIA Nº 434/2015

O Prefeito Municipal de Capitão Leônidas Marques, Estado do Paraná, no uso de suas atribuições legais,

RESOLVE

Art. 1º - **CONCEDER** 01 (Uma) **DIÁRIA** aos Servidores abaixo relacionados, em virtude de Viagem à Curitiba-PR, para participar juntamente com o Senhor Prefeito Municipal de Sessão Solene da 3ª Edição do "Prêmio GESTOR PÚBLICO PARANÁ", a ser realizada no dia 24 de Novembro na Assembleia Legislativa do Paraná.

Servidor	Cargo
- Marlon Felipe Presotto da Silva	Assessor de Imprensa
- André Cristiano Hubner	Secretário Municipal Agricultura e Meio Ambiente
- Edelano Rohers	Diretor Departamento de Meio Ambiente
- José Augusto Camargo da Silva	Agente Ambiental

Art. 2º - Esta Portaria entra em vigor na data de sua publicação, revogadas as disposições em contrário.

Gabinete do Prefeito Municipal de Capitão Leônidas Marques, Estado do Paraná, em 23 de Novembro de 2015.

IVAR BAREA
PREFEITO MUNICIPAL



Município de Capitão Leônidas Marques
Estado do Paraná
CNPJ: 09.208.834/0001-09
Fone: 3286-8400 - Fax: 3286-8440 - E-mail: pmclem@certto.com.br
CEP: 85790-000 - Av. Tancredo Neves, 502 - Capitão Leônidas Marques - PR

PORTARIA Nº 433/2015

O Prefeito Municipal de Capitão Leônidas Marques, Estado do Paraná, no uso de suas atribuições legais,

RESOLVE

Art. 1º - **CONCEDER** 01 (Uma) **DIÁRIA** ao Prefeito Municipal, Senhor IVAR BAREA, em virtude de Viagem à Curitiba-PR, para participar de Sessão Solene da 3ª Edição do "Prêmio GESTOR PÚBLICO PARANÁ", a ser realizada no dia 24 de Novembro na Assembleia Legislativa do Paraná.

Art. 2º - Esta Portaria entra em vigor na data de sua publicação, revogadas as disposições em contrário.

Gabinete do Prefeito Municipal de Capitão Leônidas Marques, Estado do Paraná, em 23 de Novembro de 2015.

IVAR BAREA
PREFEITO MUNICIPAL

CI1158522-E15



CÂMARA MUNICIPAL DE CORBÉLIA
CNPJ: 78.680.121/0001-19
Rua Amor Perfeito, 1622 – Centro - CEP 85.420-000
Fone: (45) 3242-1462 – Site: www.cmcorbélia.pr.gov.br – E-mail: camara@cmcorbélia.pr.gov.br

ERRATA DA PUBLICAÇÃO DO DIA 21/11/2015 – EDIÇÃO 12.065

Corbélia, 20 de novembro de 2015.

PORTARIA Nº 063/2015

SÚMULA: Nomeia Servidor Público para a função de **CONTROLE INTERNO** da estrutura administrativa da Câmara Municipal e dá outras providências.

O PRESIDENTE DA CÂMARA MUNICIPAL DE CORBÉLIA, ESTADO DO PARANÁ, usando de suas atribuições legais, em conformidade com as disposições do Art. 28, inciso II, Art. 38, inciso III, da Lei Orgânica do Município de Corbélia-PR; do Art. 197, do Regimento Interno da Câmara Municipal de Corbélia-PR; do Art. 29 da Lei Municipal nº 756/2012 e do parágrafo 2º, Art. 1º da Lei n. 799/2013.

RESOLVE

Art 1º- Nomeia a Sra. LUCIANA COSTA, portadora do RG nº 8.892.906-3-SSP-PR, CRC/PR 065150/0-8, servidora pública efetiva, para a função de **CONTROLE INTERNO** junto a Câmara Municipal de Corbélia.

Art. 2º - Esta Portaria tem seus efeitos na data de sua publicação revogadas as disposições em contrário.

CAMARA MUNICIPAL DE CORBÉLIA

DANGELLES DECKI
Presidente da Câmara

CI1158503-E15

MUNICÍPIO DE CAPITÃO LEÔNIDAS MARQUES - PR

PORTARIA Nº 431/2015 de 23.11.2015.

O Prefeito Municipal de Capitão Leônidas Marques, Estado do Paraná, no uso de suas atribuições legais, **RESOLVE** homologar e adjudicar o resultado da licitação, realizada na modalidade **Pregão Presencial n.º 177/2015 de 10.11.2015** que teve como objeto a contratação de empresa para a prestação de serviços na realização de show piratécnico de reveillon que será realizado no Lago Municipal, em atendimento a Secretaria de Esporte Cultura e Lazer, cuja vencedora, após verificada a compatibilidade de acordo com o edital e legislações pertinentes, é a empresa **MUNDIAL FOGOS LTDA**, com o valor de R\$ 8.000,00 (oito mil reais), conforme Ata da Sessão Pública.

Gabinete do Prefeito Municipal de Capitão Leônidas Marques, Estado do Paraná, em 23 de novembro de 2015.

Ivar Barea
Prefeito Municipal

EXTRATO DE CONTRATO Nº. 384/2015.

REF: PREGÃO PRESENCIAL Nº. 177/2015.
CONTRATANTE: MUNICÍPIO DE CAPITÃO LEÔNIDAS MARQUES - PR.
CONTRATADA: MUNDIAL DE FOGOS LTDA.
OBJETO: Contratação de empresa para a prestação de serviços na realização de show piratécnico de reveillon que será realizado no Lago Municipal, em atendimento a Secretaria de Esporte Cultura e Lazer.
VALOR: R\$ 8.000,00 (oito mil reais).
EXECUÇÃO: O objeto da presente licitação deverá ser executado no mês de reveillon 31.12.2015 para 01.01.2016, sem quaisquer tipos de ônus para o Município.
VIGÊNCIA: O Contrato terá vigência de até 60 (sessenta) dias a partir de sua assinatura.

Lin. Orc.	Fc.	Sub Fc.	Programa	Proj./Ativ.	Conta Despesa	Elemento Despesa	Natureza
09.01	27	812	0029	2110	4090	32.3.90.39.00	3.3.90.39.23.00

Gabinete do Prefeito Municipal de Capitão Leônidas Marques, Estado do Paraná, em 23 de novembro de 2015.

Ivar Barea
Prefeito Municipal

MUNICÍPIO DE CAPITÃO LEÔNIDAS MARQUES- PR

PORTARIA Nº 432/2015 de 23.11.2015.

O Prefeito Municipal de Capitão Leônidas Marques, Estado do Paraná, no uso de suas atribuições legais, **RESOLVE** homologar o resultado da licitação, realizada na modalidade **Pregão Presencial n.º 178/2015 de 10.11.2015**, que teve como objeto a contratação de empresa para o fornecimento de barras de tubos de pvc, homologadas pela SANEPAR, em atendimento a Secretaria Municipal de Obras e Serviços Urbanos. Considerando o **Memor Prévio Por Lote**, critério adotado para a classificação das propostas e após verificada a sua compatibilidade de acordo com as exigências constantes do edital e legislações aplicáveis, fica vencedora do único lote a empresa **N. D. MATERIAIS DE CONSTRUÇÃO LTDA**, com o valor de R\$ 9.500,00 (nove mil e quinhentos reais), conforme relatório de classificação e Ata da Sessão Pública anexos ao processo de licitação.

Capitão Leônidas Marques, Estado do Paraná, em 23 de novembro de 2015.

Ivar Barea
Prefeito Municipal

EXTRATO DE CONTRATO Nº. 385/2015.

REF: PREGÃO PRESENCIAL Nº. 178/2015.
CONTRATANTE: MUNICÍPIO DE CAPITÃO LEÔNIDAS MARQUES - PR.
CONTRATADA: N. D. MATERIAIS DE CONSTRUÇÃO LTDA.
OBJETO: Aquisição de barras de tubos de pvc, homologadas pela SANEPAR, em atendimento a Secretaria Municipal de Obras e Serviços Urbanos.
VALOR: R\$ 9.500,00 (nove mil e quinhentos reais).
VIGÊNCIA: 06 (seis) meses, com início a partir da assinatura deste Termo.
RECURSOS: Os recursos para custeio serão provenientes da seguinte classificação orçamentária:

Lin. Orc.	Fc.	Sub Fc.	Programa	Proj./Ativ.	Conta Despesa	Elemento Despesa	Natureza
04.01	04	121	9007	2028	1970	3.3.90.30.00.00	3.3.90.30.24.00

Gabinete do Prefeito Municipal de Capitão Leônidas Marques, Estado do Paraná, em 23 de novembro de 2015.

Ivar Barea
Prefeito Municipal

CI-1158480-E15

ESTADO DO PARANÁ
MUNICÍPIO DE SÃO MIGUEL DO IGUAÇU

MUNICÍPIO DE SÃO MIGUEL DO IGUAÇU - PR.
EDITAL DE HABILITAÇÃO
REF: CHAMAMENTO PÚBLICO - INEXIGIBILIDADE Nº 037/2016-PMSM
A Comissão de Licitação comunica aos proponentes e interessados no edital de INEXIGIBILIDADE Nº 037/2016 - PMSM, que após a análise da documentação, decidiu emitir o seguinte resultado de habilitação:

PROponente	CNPJ nº	SITUAÇÃO
ROGERIO PAULI 9688481900	12.200.4001001-20	Habilitado/apresentado documentação completa

Objeto: Credenciar bandas e sonorização ambiente para animação dos eventos realizados pelo Clube de Tênis desde nos anos de 2015/2016. Comarca: oeste, sede de prazo de 2 (dois) dias úteis contados do primeiro dia útil após a publicação deste edital no Diário Eletrônico Oficial do Município, a comissão de licitação dará vista ao respectivo processo licitatório, a qualquer das proponentes que se sinta prejudicada, na fase de habilitação para interposição de recurso - São Miguel do Iguaçu, 23 de novembro de 2015 - ANDERSON LUIS FERNANDES, Presidente da Comissão Licitações.

CI1158475-E15



Prefeitura Municipal de Tupãssí

ESTADO DO PARANÁ
Praça Santos Dumont, s/nº - Fone (044) 3544 8000 - Fax: 3544 8014 CEP 85945-000

PORTARIA Nº. 773/2015

Designa Comissão permanente para proceder o levantamento dos bens patrimoniais pertencentes ao município de Tupãssí, para fins de inventário patrimonial e dá outras providências.

O PREFEITO MUNICIPAL DE TUPÃSSÍ, Estado do Paraná, no uso de suas atribuições legais e em conformidade com o que dispõe o artigo 21 da Lei nº 1.161/2009;

RESOLVE

a) Designar Comissão permanente para proceder a levantamento dos bens patrimoniais pertencentes ao município de Tupãssí, para fins de inventário patrimonial, assim composta pelos seguintes membros:

- Cleber Batista Farias;
- Antonio Carlos Ximenes
- Rogério Marcos Bertasso
- Clodoaldo Melchior
- Luciano Liberato
- Delci Gerli Albrecht

b) A presidência da Comissão será exercida pelo servidor Clodoaldo Melchior.

c) Esta Portaria entrará em vigor na data de sua publicação, revogadas as disposições em contrário.

MUNICÍPIO DE TUPÃSSÍ, Estado do Paraná, aos 23 dias do mês de novembro de 2015.

Registre-se e Publique-se

Jose Carlos Mariussi
Prefeito Municipal



Prefeitura Municipal de Tupãssí

ESTADO DO PARANÁ
Praça Santos Dumont, s/nº - Fone (044) 3544 8000 - Fax: 3544 8014 CEP 85945-000

EXTRATO DE PORTARIAS

PORTARIA Nº 774/2015

Concede Licença por motivo de doença em pessoa da família a Servidora Cristiane de Fátima Tavares, portadora do RG nº 9.218.407-2 SESP - PR, e inscrita no CPF sob o nº 057.225.499-75, ocupante do cargo efetivo de Assistente Social, lotada na Secretaria de Assistência Social, por 10 dias, no período de 19 de novembro de 2015 a 28 de novembro de 2015.



Prefeitura Municipal de Tupãssí

ESTADO DO PARANÁ
Praça Santos Dumont, s/nº - Fone (044) 3544 8000 - Fax: 3544 8014 CEP 85945-000

EXTRATO DE ATA

Nº DE ORDEM: 137/2015

CONTRATANTE: MUNICÍPIO DE TUPÃSSÍ

CONTRATADA: V. F. ALIMENTOS LTDA - ME

OBJETO: Registro de Preços para futuras aquisições de Lote 01: Gêneros alimentícios. Os produtos deverão ser entregues de acordo com as necessidades da contratante, por um período de 12 meses a contar da assinatura da Ata, tudo em conformidade com o edital do Processo Licitatório nº 65/2015, Pregão - Registro de Preços nº 47/2015.

VIGÊNCIA: 12 (doze) meses, contados a partir da data de assinatura da presente ata.

VALOR: O Valor Registrado é de: R\$ 38.272,70 (trinta e oito mil duzentos e setenta e dois reais e setenta centavos), compreendendo os seguintes itens:

Lote	Item	Descrição do Produto	Qtde	Un	Marca	Preço Unitário
1	3	Adoçante a base de esteviosídeo líquido. A embalagem deverá conter externamente os dados de identificação e procedência, informação nutricional, número de lote, quantidade do produto, número de registro. Deverá apresentar validade mínima de 6 (seis) meses a partir da data de entrega, frasco 200 ml.	10	UN	Adoçyl	5,19
1	4	Adoçante dietético artificial a base de aspartame, em sachê, de papel impermeável, com vedações mecânicas (selagem), resistente a umidade. A embalagem deverá conter externamente os dados de identificação e procedência, informação nutricional, número de lote, quantidade do produto, número de registro. Deverá apresentar validade mínima de 6 (seis) meses a partir da data de entrega. De acordo com a portaria 38 de 13/01/98 da ANVISA e NIA 81(Docurso 12.486/78) Frasco com aproximadamente 108 g, embalagem com 20 unidades.	10	UN	Zero Cal	13,20
1	8	Amido de Milho, embalagem com no mínimo 500 gr, data de fabricação recente.	280	UN	Loresim	4,35
1	11	Arroz parboilizado, tipo 1, longo, constituido de grãos inteiros, com teor de umidade máxima de 13%, semio de sujidade e matérias estranhas, embalagem plástica com 5 kg, atômica e transparente, rotulagem nutricional obrigatória, com prazo de validade de no mínimo 12 meses, com registro no Ministério da Agricultura.	500	UN	Atenas	11,95
1	14	Bolacha Maria-galeto, sabores variados, pacote com no mínimo 500g	470	UN	Aladin	6,54
1	20	Bolacha Integral, acondicionada em pacotes de polipropileno, atômica hermeticamente vedados com no mínimo 400g e embalados em caixa de papelão limpa, íntegra e resistente. A embalagem deverá conter externamente os dados de identificação e procedência, informações nutricionais, número do lote, data de validade, quantidade do produto. O produto deverá apresentar data de fabricação recente.	310	UN	Isabela	4,55

1	21	Bolacha Salgada, tipo sardinha cracker, composição básica: farinha de trigo, gordura vegetal hidrogenada, água, sal e demais substâncias permitidas. Acondicionada em pacotes de polipropileno, atômico hermeticamente vedados com no mínimo 400g e embalados em caixa de papelão limpa, íntegra e resistente. A embalagem deverá conter externamente os dados de identificação e procedência, informações nutricionais, número do lote, data de validade, quantidade do produto. O produto deverá apresentar data de fabricação recente.	800	UN	Prodasa	3,85
1	25	Cereal para alimentação infantil a partir do 6º mês - sabor amarelo - a base de arroz pré-cozido para alimentação infantil. Ingredientes: farinha de arroz (68%), açúcar, amido, sais minerais (fosfato de sódio, dióxido de cálcio e polifosfato ferroso), vitaminas (c, e, niacina, ácido parrotosílico, b6, b2, b1, ácido fólico, e b12) e aromatizante. Contém traços de leite. Contém glúten. Na porção de 20g: 17g de carboidratos, 12g de proteínas e 0g de lipídios. Produto isento de parasitas, larvas e sujidades, matéria terrosa. Aspecto: pó uniforme, sem grumos, com característica do produto, sabor e odor agradáveis, não rançoso. Data de fabricação e validade na embalagem. Validade de 12 meses a partir da data de entrega do produto. Na embalagem devem constar as características do produto. Embalagem primária sache de 400g de filme de polietileno metalizado laminado em polipropileno.	200	UN	Nestle	11,69
1	29	Chá mate tostado, caixa com 250 gr, aspecto, cor, odor e sabor característicos, livre de sujidades, parasitas e larvas, pacote bem fechado e intacto	500	UN	Iranjeiras	4,95
1	31	Chocolate em Pó, Mínimo de 30 % de cacau, composição: cacau em pó e lecitina de soja, estabilizante. A embalagem deverá conter externamente os dados de identificação e procedência, informações nutricionais, número do lote, quantidade do produto e número de registro. Deverá apresentar validade mínima de 6 (seis) meses a partir da data de entrega. Embalagem com 500g.	600	UN	Apri	7,65
1	33	Coléctico para alimentos, pct, com 500 gr, aspecto: pó fino, cor alaranjado escura, cheiro próprio, sabor próprio, de ótima qualidade. Data de fabricação recente.	400	UN	Geriba	3,45
1	35	Doce de leite pastoso tradicional, balde com 1,8 kg. Ingredientes: Leite pasteurizado padronizado, ovina, leite em pó reconstruído, açúcar, amido, betaglactosidase e conservador sorbato de potássio, SAO COGNILIM (GLUTEN). Rotulagem com informações nutricionais: porção de 20 gramas (1 colher de sopa): valor energético: 69 kcal, carboidratos: 12 gramas; proteínas: 1,4 gramas; gorduras totais: 1,7 gramas; gorduras saturadas: 1,4 gramas; cálcio: 40 mg; sódio: 38 mg. Os balde devem estar embalados em caixas contendo 4 unidades por caixa.	100	UN	Aurea	30,00
1	38	Extrato de tomate, CONCENTRADO, lata íntegra com 340 gr, aspecto da massa concentrado e cremoso	215	UN	Bonarc	2,91

1	39	Extrato de tomate, CONCENTRADO, lata íntegra com 350 gr, aspecto da massa concentrado e cremoso e de cor vermelha intensa, cheiro e sabores próprios, sem estufamentos, sem vazamento, corrosão interna, e outras alterações, acondicionadas em caixa de papelão limpa, íntegra, resistente e reforçada. A embalagem deverá conter externamente os dados de identificação e procedência, informação nutricional, número do lote, data de validade, quantidade do produto e número do registro. O produto deverá apresentar data de fabricação recente.	700	UN	Quero	8,35
1	67	Prulito, sabores sortidos, pacote com 480g	300	PCT	Florestal	6,40
1	76	Sagu, pacote com 500 gr. Data de fabricação recente.	400	UN	Prata	2,90

DOTAÇÃO ORÇAMENTÁRIA: Os pagamentos decorrentes da aquisição dos produtos correrão por conta das seguintes dotações orçamentárias:

Órgão	Unidade	Nome do Órgão
02	02.01	GABINETE DO PREFEITO
03	03.01	GABINETE DO SECRETÁRIO
03	03.02	DEPARTAMENTO DE FINANÇAS
03	03.03	DEPARTAMENTO DE SUPRIMENTOS
03	03.04	ENCARGOS ESPECIAIS
04	04.01	GABINETE DO DIRETOR
04	04.02	MEIO AMBIENTE
05	05.01	GABINETE DO DIRETOR
05	05.02	DIVISÃO DE ESPORTES E LAZER
06	06.01	GABINETE DO DIRETOR
06	06.02	DIVISÃO DE SAÚDE
06	06.03	FUNDO MUNICIPAL DE SAÚDE
07	07.01	GABINETE DO SECRETÁRIO
07	07.02	DIVISÃO DE EDUCAÇÃO
07	07.03	TRANSPORTE ESCOLAR
07	07.04	MERENDA ESCOLAR
07	07.05	DIVISÃO DE CULTURA
08	08.01	GABINETE DO SECRETÁRIO
08	08.02	DIVISÃO ASSISTÊNCIA SOCIAL
08	08.03	FUNDO MUNICIPAL DE ASSISTÊNCIA SOCIAL
08	08.04	FUNDO MUN DREI DA CRIANÇA E ADOLESCENTE
09	09.01	GABINETE DO DIRETOR
09	09.02	DIVISÃO DE OBRAS E ENGENHARIA
09	09.03	DIVISÃO DE SERVIÇOS URBANOS
09	09.04	DIVISÃO DA SAATU
09	09.05	DIVISÃO DE PAISAGISMO
09	09.06	DIVISÃO DE PAVIMENTAÇÃO

DATA: 16/11/15

ASSINATURAS: Jose Carlos Mariussi e Sirlei Trzeziak.



Prefeitura Municipal de Tupãssí

ESTADO DO PARANÁ
Praça Santos Dumont, s/nº - Fone (044) 3544 8000 - Fax: 3544 8014 CEP 85945-000

EXTRATO DE ATA

Nº DE ORDEM: 136/2015

CONTRATANTE: MUNICÍPIO DE TUPÃSSÍ

CONTRATADA: CARMELLE COMERCIAL LTDA.

OBJETO: Registro de Preços para futuras aquisições de Lote 01: Gêneros alimentícios. Os produtos deverão ser entregues de acordo com as necessidades da contratante, por um período de 12 meses a contar da assinatura da Ata, tudo em conformidade com o edital do Processo Licitatório nº 65/2015, Pregão - Registro de Preços nº 47/2015.

VIGÊNCIA: 12 (doze) meses, contados a partir da data de assinatura da presente ata.

VALOR: O Valor Registrado é de: R\$ 32.845,20 (trinta e dois mil oitocentos e quarenta e cinco reais e vinte centavos), compreendendo os seguintes itens:

Lote	Item	Descrição do Produto	Qtde	Un	Marca	Preço Unitário
1	1	Achofrado em pó, sem adição de outros sabores e aromas artificiais, procedência nacional, embalado em pacotes de 400g. Com composição básica: açúcar, cacau em pó, malto-de-trigo, leite. Apresenta pó homogêneo, cor marrom, sabor e cheiro próprios. Apresenta-se isento de mofo, odores e substâncias nocivas. Com prazo de validade mínimo de seis meses a contar da data de entrega. Embalagem íntegra, declarando a marca, nome e endereço do fabricante, prazo de validade, lote e número de registro no órgão competente.	170	UN	De Casa	3,71
1	9	Arroz agulhinha, longo fino, polido tipo 01, sem glúten, contendo no mínimo 90% de grãos inteiros com no máximo 14% de umidade e com valor nutricional no porção de 50g contendo no mínimo: de 37 gramas de carboidratos, 4,5g de proteínas e 0 de gorduras totais. Com rendimento após o cozimento de no mínimo 7,5 vezes a partir do peso da amostra, devendo também apresentar coloração branca, grãos íntegros e soltos após cozimento. Pacote com 5 quilos	950	UN	Kitai	12,74
1	10	Arroz integral, classe longo fino tipo 1. Informação nutricional: energia: 185 kcal; carboidratos: 49 gramas; proteínas: 4 gramas; gorduras totais: 1 grama; fibra alimentar: 2,5 gramas. Na porção de 50g. Em pacotes de polietileno de 1 kg.	400	UN	Kitai	4,45
1	12	Áveia em flocos finos, com no mínimo 200g, rico em fibras e proteínas, data de fabricação recente. Livre de sujidades, parasitas e larvas, embalagem bem fechada e intacta, composição nutricional mínima (em 100g): 15g de proteína / 7,5 g de lipídios / 55g de carboidratos / valor calórico 347,5 kcal, alto conteúdo de colesterol e açúcar, rotulagem de acordo com as normas da Anvisa.	350	UN	Quacker	3,16
1	13	Ázoe de Oliva, extra virgem, produto da prensagem a frio da azeitona, acidez menor que 1, coloração amarelo esverdeado, que possam ser novamente empacadas após aberta. A embalagem deverá conter externamente os dados de identificação e procedência, informações nutricionais, número do lote, quantidade do produto e número de registro. Deverá apresentar validade mínima de 6 (seis) meses a partir da data de entrega. Embalagem com 500 ml.	200	UN	Prodasa	4,65
1	17	Biscoito sortido doce, SEM RECHEIO, no sabor de chocolate com a composição básica: Farinha de trigo enriquecida com ferro e ácido fólico (vitamina B9), gordura vegetal hidrogenada, açúcar, amido, sal, fermento químico (bicarbonato de sódio, bicarbonato de amônio), estabilizantes lecitina de soja, aromatizante, pode conter traços de leite, contém glúten. Devem estar acondicionados em pacotes de polipropileno, atômico hermeticamente vedados com 400g e embalados em caixa de papelão limpa, íntegra e resistente. A embalagem deverá conter externamente os dados de identificação e procedência, informações nutricionais, número do lote, data de validade, quantidade do produto.	500	UN	Prodasa	3,85
1	18	Bolacha doce nos sabores: coco, maizena e leite, composição básica: farinha de trigo, gordura vegetal hidrogenada, água, sal, sabores e demais substâncias permitidas. Acondicionada em pacotes de polipropileno, atômico hermeticamente e dados com no mínimo 400g e embalados em caixa de papelão limpa, íntegra e resistente. A embalagem deverá conter externamente os dados de identificação e procedência, informações nutricionais, número do lote, data de validade, quantidade do produto. O produto deverá apresentar data de fabricação recente.	250	UN	Prodasa	3,50
1	19	Bolacha doce nos sabores: MAISENA OU LEITE, descrições mínimas descritas no Anexo VIII.	385	UN	Sococo	3,65
1	32	Coco ralado desidratado e parcialmente desengordado, puro, SEM ADIÇÃO DE AÇÚCAR, embalagem metalizada, pacote com 100 gramas	175	UN	Mauri	3,55
1	47	Fermento Biológico Seco, em pó, Instantâneo para Pão, com 125gr. Data de fabricação recente.	400	UN	Royal	5,40
1	48	Fermento em Pó Químico, com os ingredientes a seguir: amido de milho geneticamente modificado, fosfato monocalcico, bicarbonato de sódio e carbonato de cálcio. Embalagem e tampa de plástico polietileno, com 250gr. A tampa da embalagem serve como dosagem para o produto. Data de fabricação recente.	500	UN	Sinha	1,65
1	59	Maniense, tipo tradicional, de ótima qualidade, embalado com 500 g. Industrializado, com registro no órgão competente. Informações nutricionais por colher (sopa): Energia: 40 kcal; Carboidratos: 0,9 gr; Proteínas: 0,9 gr; Gorduras totais: 4,0 gr; Gorduras Saturadas: 0,6 gr; Gorduras Trans: 0 gr; Gordura Monoinsaturada: 1,0 g; Gordura Poliinsaturada: 2,3 g; Ácido Linoléico (Ômega-3): 0,3 g; Colesterol: 2,2 mg; Fibra Alimentar 0 g; Sódio: 126 mg; Vitamina E: 0,32 mg.	100	UN	Amisco	5,50
1	61	Margarina Vegetal sem gordura TRANS, com sal, com 80% de lipídios, aspecto, cheiro, sabor e cor características aos aspectos: isento de mofo, bolores e outras características indesejáveis. Embalagem de polietileno lizo e resistente, apresentando vedação adequada. Embalagem com identificação, informação nutricional, lote e validade mínima de seis meses a partir da data de entrega. Embalagem de 1 kg.	800	UN	Qualy	4,10
1	66	Orégano, pacote com 100g. Data de fabricação recente.	120	UN	Geriba	4,15
1	70	Pó para preparo de gelatina, embalagem com 30 gr, sabores variados, data de fabricação recente	3000	UN	Betz&c	0,85

Órgão	Unidade	Nome do Órgão
02	02.01	GABINETE DO PREFEITO
03	03.01	GABINETE DO SECRETÁRIO
03	03.02	DEPARTAMENTO DE FINANÇAS
03	03.03	DEPARTAMENTO DE SUPRIMENTOS
03	03.04	ENCARGOS ESPECIAIS
04	04.01	GABINETE DO DIRETOR
04	04.02	MEIO AMBIENTE
05	05.01	GABINETE DO DIRETOR
05	05.02	DIVISÃO DE ESPORTES E LAZER
06	06.01	GABINETE DO DIRETOR
06	06.02	DIVISÃO DE SAÚDE
06	06.03	FUNDO MUNICIPAL DE SAÚDE
07	07.01	GABINETE DO SECRETÁRIO
07	07.02	DIVISÃO DE EDUCAÇÃO
07	07.03	TRANSPORTE ESCOLAR
07	07.04	MERENDA ESCOLAR
07	07.05	DIVISÃO DE CULTURA
08	08.01	GABINETE DO SECRETÁRIO
08	08.02	DIVISÃO ASSISTÊNCIA SOCIAL
08	08.03	FUNDO MUNICIPAL DE ASSISTÊNCIA SOCIAL
08	08.04	FUNDO MUNICIPAL DE CRIANÇA E ADOLESCENTE
09	09.01	GABINETE DO DIRETOR
09	09.02	DIVISÃO DE OBRAS E ENGENHARIA
09	09.03	DIVISÃO DE SERVIÇOS URBANOS
09	09.04	DIVISÃO DA SAATU
09	09.05	DIVISÃO DE PAISAGISMO
09	09.06	DIVISÃO DE PAVIMENTAÇÃO

DATA: 16/11/15

ASSINATURAS: Jose Carlos Mariussi e Antony Augusto Dreher.



Prefeitura Municipal de Tupãssí

ESTADO DO PARANÁ
Praça Santos Dumont, s/nº - Fone (044) 3544 8000 - Fax: 3544 8014 CEP 85945-000

EXTRATO DE ATA

Nº DE ORDEM: 135/2015

CONTRATANTE: MUNICÍPIO DE TUPÃSSÍ

CONTRATADA: ATM ALIMENTOS LTDA.

OBJETO: Registro de Preços para futuras aquisições de Lote 01: Gêneros alimentícios. Os produtos deverão ser entregues de acordo com as necessidades da contratante, por um período de 12 meses a contar da assinatura da Ata, tudo em conformidade com o edital do Processo Licitatório nº 65/2015, Pregão - Registro de Preços nº 47/2015.

VIGÊNCIA: 12 (doze) meses, contados a partir da data de assinatura da presente ata.

VALOR: O Valor Registrado é de: R\$ 85.233,80 (oitenta e cinco mil duzentos e trinta e três reais e oitenta centavos), compreendendo os seguintes itens:

Lote	Item	Descrição do Produto	Qtde	Un	Marca	Preço Unitário
1	2	Água mineral, pacote com 5 kg, de marca qualquer, com data de fabricação recente e embalagem íntegra, sem perfurações.	1.800	UN	Estrela	9,19
1	5	Água mineral sem gás, em garrafas plásticas de no mínimo 500ml	100	UN	Itaipu	1,49
1	6	Água mineral sem gás, em garrafas plásticas de no mínimo 500ml	100	UN	Itaipu	1,79
1	7	Alimento à base de soja, sabor original, UHT, em embalagem ultra pasteurizada, com identificação na embalagem (rotulo) dos ingredientes: água, extrato de soja, açúcar, sal, citrato de cálcio, espessante goma xantana e estabilizante citrato de sódio. Informações nutricionais: porção de 200 ml, valor nutricional: 90 kcal; carboidratos: 12 gramas; proteínas: 5 gramas; gorduras totais: 2,5 gramas; gorduras saturadas: 0,5 gramas; gorduras trans: 0 mg; fibra alimentar menor que 1 grama; cálcio: 120 mg; ferro: 0,8 mg; sódio: 80 mg. Data de validade recente e estável. Validade mínima de 03 meses a contar da data de entrega (marca referência: Líder).	1.520	UN	Puriss	4,39
1	15	Barra de cereal, sabor aveia, banana e mel. Ingredientes: xarope de glicose, cereais (42%) (flocos de cereais (farinha de arroz, milho, trigo rico com ferro e ácido fólico, cevada e aveia), açúcar, extrato de leite, polidextrose, sal, emulsificante carbionato de cálcio e estabilizante; fermento dissolvido e aveia, mel (3%), açúcar mascavo, gordura de palma, açúcar invertido, polpa de banana, óleo de milho, aromatizante lecitina de soja, corante e aromatizante. Contém glúten. Pode conter traços de amêndoas, castanha-do-pará, nozes, castanha-de-caju, amendoim, aveia, soja e leite. Contém aromatizante, embalagem de plástico 22g. Informação nutricional por porção de 22 gramas: valor calórico: 79 kcal; carboidratos: 17 gramas; proteínas: 1 gramas; gorduras totais: 0,5 gramas; gorduras saturadas: 0,3 gramas; sódio: 41 mg. Data de fabricação recente, sem aspecto pegajoso (marca referência: Nutry - Nutritional).	4.000	UN	Ritter	1,18

1	16	Barra de fruta, sabor castanha-do-pará com cupuaçu e cobertura sabor chocolate. Ingredientes: castanha-do-pará (40%), xarope de glicose, cobertura sabor chocolate (17%) (açúcar, gordura vegetal, cacau em pó, soro de leite parcialmente desnatado, leite em pó integral, massa de cacau, leite em pó desnatado, sal, emulsificantes lecitina de soja ester de ácido nicotico e de poliglicérol e aromatizante), açúcar, mel, aveia, cupuaçu, gordura de palma e óleo de milho. Contém glúten. Pode conter traços de amêndoas, aveia, castanha-de-caju, nozes e amendoim. Contém aromatizante, embalagem de plástico 20g. Informação nutricional por porção de 20 gramas: Valor calórico: 106 kcal; carboidratos: 10 gramas; proteínas: 1,4 gramas; gorduras totais: 6,6 gramas; gorduras saturadas: 2,6 gramas; fibra alimentar: 0,8 grama; sódio: 6,2 mg. Data de fabricação recente, sem aspecto pegajoso (marca referência: Nutry - Nutritional).	3.000	UN	Ritter	1,18
1	22	Canela em casca. Embalagem transparente em pacotes impermeáveis lacrados com peso líquido com no mínimo 10g. Na embalagem deverá constar informações do fabricante, especificação do produto, prazo de validade e lote.	100	UN	Geriba	1,26
1	23	Canela em pó, embalagem em pote plástico, com 65 gramas. Na embalagem deverá constar informações do fabricante, especificação do produto, prazo de validade e lote.	100	UN	Nutringa	4,05
1	24	Campolina amarela, tipo único, produzida com grãos selecionados, isento de matéria terrosa, parasitas, larvas e sujidades. Embalagem plástica com 500 gr, com data de fabricação e validade, sendo que o prazo de validade não pode ser inferior a 6 meses.	330	UN	Nestle	1,36
1	26	Chá camomila, aspecto, cor, odor e sabor característicos, livre de sujidades, parasitas e larvas, pacote bem fechado e intacto, pct, com 10 gr.	450	UN	Geriba	1,66
1						

Table with 6 columns: Item, Descrição do Produto, Quantidade, Unidade, Marca, Preço Unitário. Lists various food items like macarrão, arroz, leite, etc.

DOTAÇÃO ORÇAMENTÁRIA: Os pagamentos decorrentes da aquisição dos produtos correrão por conta das seguintes dotações orçamentárias:

Table with 3 columns: Órgão, Unidade, Nome do Órgão. Lists various municipal departments like Gabinete do Prefeito, Departamento de Finanças, etc.

ASSINATURAS: Jose Carlos Mariussi e Alexandre Tolotti de Mesquita.



Prefeitura Municipal de Tupassí

ESTADO DO PARANÁ
Praça Santos Dumont, s/nº - Fone: (044) 3544-8000 - Fax: 3544-8014 CEP 85945-000

QUARTO TERMO ADITIVO

Termo aditivo que entre si celebram, de um lado o MUNICÍPIO DE TUPASSÍ, pessoa jurídica de direito público interno, com sede na Praça Santos Dumont, s/n, inscrita no CNPJ/MF nº 77.877.116/0001-38, neste ato representado pelo Sr. Jose Carlos Mariussi, Prefeito Municipal, inscrito no CPF sob nº 604.789.269-87, RG nº 4.264.607-5 SSP/PR, de ora em diante denominada simplesmente CONTRATANTE, e de outro lado, DHM SISTEMAS LTDA. - ME, pessoa jurídica inscrita no CNPJ/MF sob nº 13.749.157/0001-66, situada a Rua Paraná, 2361, Andar 5, Sala 501, Edifício Felipe Adura, CEP: 85.812-011, na cidade de Cascavel/PR, cujo devidamente representada pelo Sr. Dairan Henz, portador da Carteira de Identidade nº 7.763.507-5 SSP/PR e CPF nº 005.744.569-62, coratante denominada CONTRATADA, tem justo e contratado o seguinte:

Cláusula primeira: Tendo em vista o disposto no Artigo 57, II da Lei 8666/1993, e a solicitação protocolizada sob nº 2015/11/005389 pelo Diretor do Departamento de Obras e Serviços Urbanos, fica prorrogado o prazo de execução constante na Cláusula quinta. Parágrafo segundo e o prazo de vigência constante na cláusula sétima do Contrato nº 163/2013, referente ao Pregão Presencial nº 48/2013. Processo Licitatório nº 76/2013, até 17 de novembro de 2016.

Cláusula segunda: Considerando as prerrogativas constantes na cláusula primeira deste termo aditivo, fica adicionado o valor do Contrato nº 163/2013, referente ao Pregão Presencial nº 48/2013, Processo Licitatório nº 76/2013, em R\$ 6.715,08 (seis mil e setecentos e quinze reais e oito centavos), devidamente corrigido pelo IGP-M. Passando o valor contratual de R\$ 17.139,12 (dezoito mil e cento e dezesseis reais e doze centavos), para R\$ 23.854,20 (vinte e três mil e oitocentos e cinquenta e quatro reais e vinte centavos) compreendendo o seguinte:

Table with 7 columns: Item, Descrição do Produto/Serviço, Marca, Qtd, Unid, RS Unit, RS Total. Lists items like manutenção de sistema de controle de obras e planejamento de obras.

Cláusula terceira: As despesas correrão por conta da seguinte dotação orçamentária consignada no orçamento geral do município.

Table with 7 columns: Órgão, Unidade, Nome do Órgão. Lists departments like Gabinete do Prefeito, Departamento de Finanças, etc.

Cláusula quarta: Permanecem inalteradas as demais cláusulas contratuais, em especial a Cláusula quinta do Primeiro Termo Aditivo.

Tupassí, PR, 17 de novembro de 2014.

Jose Carlos Mariussi
Dairan Henz

Testemunhas:
1º: [Signature] CPF nº 005.744.569-62
2º: [Signature] CPF nº 005.744.569-62



Prefeitura Municipal de Tupassí

ESTADO DO PARANÁ
Praça Santos Dumont, s/nº - Fone: (044) 3544-8000 - Fax: 3544-8014 CEP 85945-000

PRIMEIRO TERMO ADITIVO

Termo aditivo que entre si celebram, de um lado o MUNICÍPIO DE TUPASSÍ, pessoa jurídica de direito público interno, com sede na Praça Santos Dumont, s/n, inscrita no CNPJ nº 77.877.116/0001-38, neste ato representado pelo Sr. Jose Carlos Mariussi, Prefeito Municipal, inscrito no CPF sob nº 604.789.269-87, RG nº 4.264.607-5 SSP/PR, de ora em diante denominada simplesmente CONTRATANTE, e de outro lado, REDEPEL MAGAZINE EIRELI - ME, empresa privada, com sede a Av. Paraná, nº 10, Centro, CEP: 85.945-000, na cidade de TUPASSÍ - PR, inscrito no CNPJ sob nº 78.732.302/0001-41, Inscrição Estadual nº 4380017607, neste ato representada pelo Sr. Edgar Rodrigo de Santo, residente e domiciliado a Rua Paraná, 55 na cidade de Tupassí, portador da Carteira de Identidade nº 7.569.565-9 e inscrito no CPF sob nº 028.705.699-63, tem justo e contratado o seguinte:

Cláusula primeira: Considerando a solicitação protocolizada sob 2015/11/005364 pela contratada e o relatório de análise de pedido de alteração de preço registrado, fica adicionado o valor em R\$ 2.172,88 (dois mil cento e setenta e dois reais e oitenta e oito centavos), passando o valor contratual de R\$ 98.444,00 (noventa e oito mil quatrocentos e quarenta e quatro reais), para R\$ 100.616,88 (cem mil seiscentos e dezesseis reais e oitenta e oito centavos), referente Ata nº 53/2015, do Pregão Presencial - Registro de Preços nº 19/2015, Processo Licitatório nº 22/2015, compreendendo:
O saldo do produto e o valor unitário que será reajustado ficarão conforme descrito na tabela a seguir:

Table with 6 columns: Item, Descrição do Produto, Qtd, Un, Marca, Preço Unitário. Lists items like Papel Sulfite A4, 75g/m², alcalino branco - Profissional (ex com 10 resmas de 500 folhas cada).

Cláusula segunda: Os pagamentos decorrentes das aquisições do objeto correrão por conta da seguinte dotação orçamentária:

Table with 3 columns: Órgão, Unidade, Nome do Órgão. Lists various municipal departments like Gabinete do Prefeito, Departamento de Finanças, etc.

Table with 3 columns: Órgão, Unidade, Nome do Órgão. Lists various municipal departments like Gabinete do Secretário, Departamento de Assistência Social, etc.

Cláusula terceira: Permanecem inalteradas as demais cláusulas contratuais.

Tupassí/PR, 23 de novembro de 2015.

Jose Carlos Mariussi
Edgar Rodrigo de Santo

Testemunhas:
1º: [Signature] CPF nº 005.744.569-62
2º: [Signature] CPF nº 005.744.569-62

C11158502-E15

MUNICÍPIO DE CAPITÃO LEÔNIDAS MARQUES

DECRETO N° 294/2015

DATA: 23-11-2015

SÚMULA: Homologação o resultado do Processo Seletivo Simplificado, Edital nº 001/2015, de 07/10/2015 e das outras providências.

O Prefeito Municipal de Capitão Leônidas Marques, Estado do Paraná, no uso de suas atribuições Legais,

DECRETA

Art. 1º - Fica homologado o resultado do Processo Seletivo Simplificado, regido pelo Edital nº 001/2015, de 07 de outubro de 2015, para os empregos públicos constantes no referido edital, conforme anexo.

Art. 2º - O prazo de validade do presente Processo Seletivo Simplificado é de 01 (um) ano, a contar da publicação do presente Decreto, podendo ser prorrogado por igual período.

Art. 3º - As vagas existentes ou as que vierem a existir no prazo de validade do presente Processo Seletivo Simplificado serão preenchidas conforme a necessidade e a possibilidade financeira, observados os limites de gastos de pessoal preconizado pela Lei Federal 101/2000 (Lei de Responsabilidade Fiscal), respeitando-se rigorosamente a ordem de classificação dos candidatos.

Art. 4º - Este Decreto entra em vigor na data de sua publicação.

Capitão Leônidas Marques, PR, 23 de novembro de 2015.

Ivar Barea

Prefeito Municipal
ANEXO AO DECRETO Nº 258/2013
HOMOLOGAÇÃO DO RESULTADO FINAL

Table with 7 columns: N, NOME, ESC, CAAPCA, TSCA, EI, PONTUAÇÃO, RESULTADO. Lists candidates for the social mother position.

Table with 7 columns: N, NOME, CAAPCA, PGAAP, PGACA, TSAP, TSCA, Total Pontos, RESULTADO. Lists candidates for the social assistant position.

Table with 7 columns: N, NOME, CAAPCA, PGAAP, PGACA, TSAP, TSCA, Total Pontos, RESULTADO. Lists candidates for the pedagogue position.

Table with 7 columns: N, NOME, CAAPCA, PGAAP, PGACA, TSAP, TSCA, Total Pontos, RESULTADO. Lists candidates for the psychologist position.

ESCC - Escolaridade - Atendente Não Atende
CAAPCA - Curso aperfeiçoamento e/ou atualização na área da criança ou adolescente e afins - 1,0 (um ponto) para cada 30 horas.
PGAAP - Pós - Graduação área de atuação profissional - 3,0 (três pontos) para cada Certificado.
PGACA - Pós - Graduação área de Criança e Adolescência - 5,0 (cinco pontos) para cada Certificado.
TSAP - Tempo de serviço na área profissional - 1,0 (um ponto) para cada 5 meses.
TSCA - Tempo de serviço com criança e adolescente - 1,0 (um ponto) para cada 6 meses.
EI - Participação em Entrevista Individual em torno da aplicação para o exercício da função de Mãe Social com equipe multidisciplinar - Sim/Não

C11158474-E15

PODER JUDICIÁRIO DO ESTADO DO PARANÁ
COMARCA DE CASCAVEL
CARTÓRIO DA 1ª. VARA CÍVEL
EDITAL DE VENDA JUDICIAL - PRAZO 20 DIAS

O DOUTOR PEDRO IVO LINS MOREIRA, MM. JUIZ DE DIREITO DA 1ª. VARA CÍVEL DA COMARCA DE CASCAVEL, ESTADO DO PARANÁ, NA FORMA DA LEI, ETC.
Faz saber, a todos quantos o presente edital vierem ou dele conhecimento tiverem que serão levadas à venda judicial os bens de propriedade dos executados: EDICLEIA REGINA CAPELLO RIBEIRO CPF nº 722.391.909-49, ELISABETE MARIA CAPELLO CPF nº 400.759.909-20, e NELSON CAPELLO CPF nº 132.308.249-20, por seus representantes legais, na forma a seguir transcrita:

PRIMEIRA HASTA: DIA 02/12/2015, às 17:00 horas, por preço igual ou superior ao da avaliação.

SEGUNDA HASTA: DIA 16/12/2015, às 17:00 horas, a quem oferecer maior lance licitante, observado o preço 01 (003 da avaliação).

LOCAL: Tribunal do Juiz-Fórum local, sito à Av. Tancreto Neves, 2320, Bairro Alto Alegre, em Cascavel, Paraná.

PROCESSO: Autos de CUMPRIMENTO DE SENTENÇA sob nº 0010723-48/2010.8.16.0021, em que: DAVIMAR SALETTE DA LOTA CORP CAPELLO SCHNEIDER, CPF nº 592.226.039-15, movo contra EDICLEIA REGINA CAPELLO RIBEIRO CPF nº 722.391.909-49, ELISABETE MARIA CAPELLO CPF nº 400.759.909-20, e NELSON CAPELLO CPF nº 132.308.249-20, que tramita perante a 1ª VARA CÍVEL DA COMARCA DE CASCAVEL/PR.

VALOR DA EXECUÇÃO: R\$ 6.000.000,00 (seis milhões de reais) conforme mov. 177/11 (partes de avaliação).

AVALIÇÃO TOTAL DOS BENS: R\$977.000,00 (Novecentos e setenta e sete mil e quinhentos reais) conforme mov. 166/11 (partes de avaliação).

ÔNUS: Não consta nos autos. Ademais, ressalta-se que os bens serão admitidos livres e desembaraçados, exceto das obrigações propter rem (v.g. cotas condominiais), que ficarão por conta do arrematante.

BENS: IMÓVEL 01: Chácara n.º43. LOCALIZAÇÃO: Localizado no loteamento denominado SÍTIO DO RECREIO PARATÓ, na rua Professor Floraci Miranda, n.º936, próximo a Associação do TRIPAR, nesta cidade e Comarca de Cascavel, estado do Paraná. MATRÍCULA: Com matrícula de nº11/90 do Registro de Imóveis local na 2ª circunscrição. ÁREA: 5.062,00m², de Área Local. CARACTERIZAÇÃO: A constante da matrícula; SERVIÇOS: Atualmente, o imóvel é servido por: Imóvel seco, plano e sem benfeitorias; sem asfalto e sem iluminação pública; Partes com cerâmica e plantações de eucaliptos; AVALIAÇÃO DO IMÓVEL 01: R\$ 200.000,00 (duzentos mil reais); IMÓVEL 02: Lote Urbano n.º04, da quadra n.º18. LOCALIZAÇÃO: Localizado no loteamento denominado RESERVA JACUPICÁ, na rua Jequitibá, n.º1029, nesta cidade e Comarca de Cascavel, estado do Paraná. MATRÍCULA: Com matrícula de nº47/305, do Registro de Imóveis local na 1ª circunscrição DIMENSÕES: 416,50m² de área total. CARACTERIZAÇÃO: A constante da matrícula. SERVIÇOS: Atualmente, o imóvel é servido por: Imóvel seco, plano (parte aterrada) e parte de benfeitoria (anexo as benfeitorias edificadas sobre o imóvel n.º03); Com energia elétrica e iluminação pública; Com asfalto e meio fio; Sem muros laterais esquerda; Parte de muros na lateral direita com fechaduras; Muro na frente com partes sem acabamentos; AVALIAÇÃO DO IMÓVEL 02: De acordo com pesquisas de mercado efetuadas na região onde se encontra o bem ora avaliado, levando-se em conta todos os fatores incidentes sobre o mesmo, avalia-se o IMÓVEL 02: R\$283.000,00 (duzentas e oitenta e cinco mil reais). BENEFITÓRIAS CONSTANTES: 01 - 01(uma) Residência em alvenaria (anexo a documentação qualificada sobre lote n.º09), com aproximadamente 98,00m², contendo cozinha com piso revestido em cerâmica, paredes revestidas (partes caídas) e teto em laje; Copa com piso revestido em cerâmica e teto em laje; Parte da sala com piso revestido em cerâmica e teto em laje; Suíte com piso revestido em cerâmica e teto em laje; Bwc suíte com piso revestido em cerâmica, paredes revestidas, teto em laje e com banheira; Bwc social com piso revestido em cerâmica, paredes revestidas e teto em laje; Área com piso revestido em cerâmica e teto em laje; Jardão de aproximadamente 9,00m², contendo piso em cacos de cerâmica e teto em laje sem acabamentos; Aberturas em ferro; Portas em madeira; Cobertura com telhas barro; Imóvel em regular estado de conservação, avaliado em R\$ 65.000,00 (sessenta e cinco mil reais); 02 - 01(uma) Cobertura (linda), com aproximadamente 9,00m², contendo partes de concreto e piso de conservação e sem valor comercial; 03 - 01(uma) Chão em alvenaria com aproximadamente 8,00m², contendo piso bruto, sem terra e coberto com telhas em chapas de zinco com partes faltando; Imóvel em mau estado de conservação e sem valor comercial; VALOR DAS BENEFITÓRIAS: R\$ 63.000,00 (sessenta e cinco mil reais); VALOR DO IMÓVEL 02: R\$ 350.000,00 (trezentos e cinquenta mil reais); IMÓVEL 03: Lote Urbano n.º05, da quadra n.º18. LOCALIZAÇÃO: Localizado no loteamento denominado RESERVA TROPICAL, na rua Jequitibá esquina com rua Sagundas Varela n.º3373, nesta cidade e Comarca de Cascavel, estado do Paraná. MATRÍCULA: Com matrícula de nº38.564, do Registro de Imóveis local da 1ª circunscrição DIMENSÕES: 413,01m² de área total. CARACTERIZAÇÃO: A constante da matrícula. SERVIÇOS: Atualmente, o imóvel é servido por: Imóvel seco, plano (aterrado), de cerâmica e com benfeitorias; com energia elétrica e iluminação pública; com asfalto e meio fio; sem muro lateral direito; com partes dos muros com fechaduras; AVALIAÇÃO DO IMÓVEL 03: De acordo com pesquisas de mercado efetuadas na região onde se encontra o bem ora avaliado, levando-se em conta todos os fatores incidentes sobre o mesmo, avalia-se o IMÓVEL 03: R\$300.000,00 (trezentos mil reais). BENEFITÓRIAS CONSTANTES: 01 - 01(uma) Residência em alvenaria (anexo a documentação qualificada sobre lote n.º04), com aproximadamente 85,00m², contendo parte de sala com piso revestido em cerâmica e teto em gesso com infiltrações; 04(quatro) Quartos e suíte com piso revestido em cerâmica, forro em PVC e paredes com fechaduras; Bwc suíte e Bwc social com piso revestido em cerâmica, paredes revestidas e ferro em PVC; Cobertura em ferro o partes com venezianas; Portas em madeira e ferro; Cobertura com telhas de barro; ANEXO 1: Cobertura com aproximadamente 58,00m², contendo piso revestido em cerâmica e ferro em PVC; ANEXO 2: Construção em alvenaria com aproximadamente 56,00m², contendo sala com piso revestido em cerâmica, sem forro e com churrasqueira e fogão; Quarto com piso revestido em cerâmica e forro em madeira; Bwc com piso revestido em cerâmica, paredes revestidas e ferro em PVC; porão de aproximadamente 8,00m², contendo piso revestido em cerâmica e teto em laje sem acabamentos; Aberturas em ferro; portas em madeira; Cobertura com telhas de barro; Imóvel em regular estado de conservação, avaliado em R\$ 145.000,00 (cento e quarenta e cinco mil reais); 02 - 01(uma) Residência em alvenaria (adulto/criança), com aproximadamente 60,00m², toda revestida em cerâmica, borda em granito, piso em ardósia e com cacetes; Bem em regular estado de conservação, avaliado em R\$ 30.000,00 (trinta mil reais); 03 - 01(uma) Cobertura sem forro, com aproximadamente 6,00m², cobertura em telhas de barro, sem forro e com piso revestido em ardósia; Imóvel em regular estado de conservação, avaliado em R\$ 2.000,00 (dois mil reais); VALOR DAS BENEFITÓRIAS: R\$ 67.000,00 (seis e sete mil reais); VALOR DO IMÓVEL 03 e SUAS BENEFITÓRIAS: R\$467.000,00 (quatrocentos e sessenta e sete mil reais).

DEPOSITÁRIO (S): EDICLEIA REGINA CAPELLO RIBEIRO e ELISABETE MARIA CAPELLO.

CONDIÇÕES DA ARREMATÇÃO: A ARREMATÇÃO far-se-á mediante o pagamento imediato do preço pelo arrematante ou, no prazo de até 15(quinze) dias, mediante caução. (Art. 690, do CPC). Tratando-se de bem imóvel, nas execuções de título extrajudicial e cumprimento de sentença, na 1ª praça, se não houver proposta à vista, quem estiver interessado em adquiri-lo em prestações poderá fazê-lo, observando os seguintes parâmetros: pelo menos 30%(trinta por cento) à vista, e a) até R\$ 100.000,00 em 3 parcelas de igual valor; b) de R\$ 100.001,00 até R\$ 500.000,00 em 6 parcelas de igual valor; c) de R\$ 500.001,00 até R\$ 1.000.000,00 em até 12 parcelas de igual valor; d) Acima de R\$ 1.000.001,00 parcelamento sob análise de juízo. As prestações serão reajustadas mensalmente pela média INPC/IBGE e IGP-DI.

Foram, se o valor da arrematção superar o valor do débito executado, o parcelamento se limita ao crédito da parte exequente, devendo o arrematante depositar, no ato da arrematção, o valor excedente.

Em havendo interesse na arrematção ou adjudicação com compensação de crédito, deverá a parte interessada trazer Certidão Negativa do Distribuidor dando conta da inexistência de processo contra o executado, em que figure no polo ativo Ministério Público, Fazenda e/ou Autarquia Nacional, Estadual e Municipal.

Os arrematantes recolherão, ainda, as custas referentes à confissão da Carteira de Arrematção, conforme tabela judiciária, por ocasião da arrematção.

Em caso de arrematção de bem imóvel, para a expedição da respectiva Carteira de Arrematção, deverá o arrematante comprovar o pagamento do IPTU junto à Prefeitura.

LEILOEIRO OFICIAL: Antônio Magno Jacob da Rocha, leiloeiro público oficial, inscrito na JUCEPAR sob nº 08/25-L, com escritório na Rua Alferes Polli, 311, Cj. 4B, Centro, Curitiba-PR.

A comissão do Leiloeiro será a seguinte: a) em caso de arrematção, 5% (cinco por cento) sobre o valor da arrematção, a ser pago pelo arrematante, à vista; b) em caso de remição, adjudicação, pagamento ou parcelamento do débito até o dia que antecede ao leilão, a parte excedente deverá pagar 2% (dois por cento) sobre o valor atribuído ao(s) bem(ns) na (re)avaliação, a título de ressarcimento das despesas do leiloeiro até o limite de R\$ 10.000,00, reajustadas anualmente e automaticamente pelo índice oficial de inflação do ano anterior.

INTIMAÇÃO: Caso não sejam encontrados para intimação pessoal (art.687, 5º), através do presente edital, desde logo, ficam devidamente intimados os devedores, EDICLEIA REGINA CAPELLO RIBEIRO CPF nº 722.391.909-49, ELISABETE MARIA CAPELLO CPF nº 400.759.909-20, e NELSON CAPELLO CPF nº 132.308.249-20 por seus representantes legais e cônjuge, se casado for, das designações supra e de que poderão remir a execução, pagando principal e acessórios, até antes da arrematção e/ou adjudicação, nos termos do art. 651 e 687 do CPC. Caso a credora não seja encontrada, notificada, identificada por qualquer razão à data de praça ou leilão, ficando da expedição das notificações respectivas, fica desde logo, devidamente intimado pelo presente edital.

OBSERVAÇÕES: -Não havendo expediente forense nos dias supramencionados fica, desde já, designado o primeiro dia útil subsequente.

-A(s) base(s) de cálculo da(s) proposta(s) na hipótese de remição da dívida ou protocolização de acordo com o comprovante de pagamento integral das custas processuais e honorários do leiloeiro, até o dia imediatamente anterior à data designada para a hasta.

-Fica o Leiloeiro autorizado a aceitar propostas interessadas em bem objeto da hasta pública, ainda que depositado (a) em mãos do executado e requerendo, se necessário, auxílio de força policial.

-Fica o Leiloeiro autorizado a realizar hasta pública "on-line" na forma disposta pelos itens 5.8.14.7 e 5.8.14.38 do Código de Normas do Tribunal de Justiça do Estado do Paraná.

DADO E PASSADO, em cartório nesta cidade e Comarca de Cascavel, Estado do Paraná, aos trinta e um dias do mês de agosto do ano de dois mil e quinze (31/08/2015), em presença de mim, Luiz Gonzaga Tibbica, Tabelião de Juramentado, que fiz e fizemos e assinamos.

EDICLEIA REGINA CAPELLO RIBEIRO
FUNÇÃO: ARREMATANTE
Posterior nº 001/20099

CI-1158504-E15

Prefeitura Municipal de Anahy - PR
 Relatório Resumido da Execução Orçamentária
 Demonstrativo das Receitas e Despesas com Manutenção e Desenvolvimento do Ensino - MDE
 Orçamentos Fiscal e da Seguridade Social
 Janeiro a Outubro 2015/Bimestre Setembro-Outubro

RREO - ANEXO VIII(LDB, art. 72) R\$ 1,00

RECEITA RESULTANTE DE IMPOSTOS (caput do art. 212 da Constituição)	PREVISÃO INICIAL	PREVISÃO ATUALIZADA (a)	RECEITAS REALIZADAS	
			Até o Bimestre	%
			(b)	(b)/(a)x100
1-RECEITAS DE IMPOSTOS	333.336,00	333.336,00	285.830,33	85,75
1.1- Receita Resultante do Imposto sobre a Propriedade Predial e Territorial Urbana - IPTU	111.686,00	111.686,00	89.446,21	80,09
1.1.1- IPTU	95.100,00	95.100,00	84.323,10	88,67
1.1.2- Multas, Juros de Mora e Outros Encargos do IPTU	1.410,00	1.410,00	514,92	36,52
1.1.3- Dívida Ativa do IPTU	11.000,00	11.000,00	8.019,24	72,90
1.1.4- Multas, Juros de Mora, Atualização Monetária e Outros Encargos da Dívida Ativa do IPTU	9.000,00	9.000,00	2.931,29	32,57
1.1.5- (-) Deduções da Receita do IPTU	4.824,00	4.824,00	6.342,34	131,47
1.2- Receita Resultante do Imposto sobre Transmissão Inter-Vivos - ITBI	91.790,00	91.790,00	85.659,20	93,32
1.2.1- ITBI	91.130,00	91.130,00	85.659,20	94,00
1.2.2- Multas, Juros de Mora e Outros Encargos do ITBI	230,00	230,00	-	-
1.2.3- Dívida Ativa do ITBI	230,00	230,00	-	-
1.2.4- Multas, Juros de Mora, Atualização Monetária e Outros Encargos da Dívida Ativa do ITBI	230,00	230,00	-	-
1.2.5- (-) Deduções da Receita do ITBI	-	-	-	-
1.3- Receita Resultante do Imposto sobre Serviços de Qualquer Natureza - ISS	93.010,00	93.010,00	70.960,56	76,29
1.3.1- ISS	93.010,00	93.010,00	70.960,56	76,29
1.3.2- Multas, Juros de Mora e Outros Encargos do ISS	330,00	330,00	127,57	38,66
1.3.3- Dívida Ativa do ISS	330,00	330,00	-	-
1.3.4- Multas, Juros de Mora, Atualização Monetária e Outros Encargos da Dívida Ativa do ISS	230,00	230,00	-	-
1.3.5- (-) Deduções da Receita do ISS	5.000,00	5.000,00	-	-
1.4- Receita Resultante do Imposto de Renda Retido na Fonte - IRRF	36.850,00	36.850,00	39.754,56	107,91
1.4.1- IRRF	36.850,00	36.850,00	39.754,56	107,91
1.4.2- Multas, Juros de Mora e Outros Encargos do IRRF	-	-	-	-
1.4.3- Dívida Ativa do IRRF	-	-	-	-
1.4.4- Multas, Juros de Mora, Atualização Monetária e Outros Encargos da Dívida Ativa do IRRF	-	-	-	-
1.4.5- (-) Deduções da Receita do IRRF	-	-	-	-
1.5- Receita Resultante do Imposto Territorial Rural - ITR (CF, art. 153 §4º, inciso III)	-	-	-	-
1.5.1- ITR	-	-	-	-
1.5.2- Multas, Juros de Mora e Outros Encargos do ITR	-	-	-	-
1.5.3- Dívida Ativa do ITR	-	-	-	-
1.5.4- Multas, Juros de Mora, Atualização Monetária e Outros Encargos da Dívida Ativa do ITR	-	-	-	-
1.5.5- (-) Deduções da Receita do ITR	-	-	-	-

RREO - ANEXO VIII(LDB, art. 72) R\$ 1,00

RECEITA RESULTANTE DE IMPOSTOS (caput do art. 212 da Constituição)	PREVISÃO INICIAL	PREVISÃO ATUALIZADA (a)	RECEITAS REALIZADAS	
			Até o Bimestre	%
			(b)	(b)/(a)x100
2-RECEITAS DE TRANSFERÊNCIAS CONSTITUCIONAIS E LEGAIS	12.639.300,00	12.639.300,00	8.501.103,33	67,26
2.1- Cota-Parte FPM	8.900.000,00	8.900.000,00	6.045.888,54	67,93
2.1.1- Parcela referente a CF, art. 159, I, alínea b	8.900.000,00	8.900.000,00	6.045.888,54	67,93
2.1.2- Parcela referente a CF, art. 159, I, alínea d	-	-	-	-
2.1.3- Parcela referente a CF, art. 159, I, alínea e	-	-	-	-
2.2- Cota-Parte ICMS	3.500.000,00	3.500.000,00	2.181.340,83	62,32
2.3- ICMS Desoneração - L.C. nº 87/1995	26.400,00	26.400,00	17.486,70	66,24
2.4- Cota-Parte IPVA Espontâneo	44.000,00	44.000,00	33.445,73	76,01
2.5- Cota-Parte ITR	30.900,00	30.900,00	8.390,48	27,18
2.6- Cota-Parte IPVA	158.000,00	158.000,00	214.538,55	135,78
2.7- Cota-Parte IOF Ouro	-	-	-	-
3- TOTAL DAS RECEITAS DE IMPOSTOS (1+2)	12.972.636,00	12.972.636,00	8.786.932,86	67,73

RREO - ANEXO VIII(LDB, art. 72) R\$ 1,00

RECEITAS ADICIONAIS PARA FINANCIAMENTO DO ENSINO	PREVISÃO INICIAL	PREVISÃO ATUALIZADA	RECEITAS REALIZADAS	
			Até o Bimestre	%
			(b)	(b)/(a)x100
4- RECEITA DA APLICAÇÃO FINANCEIRA DE OUTROS RECURSOS DE IMPOSTOS VINCULADOS AO ENSINO	-	-	255,82	-
5- RECEITA DE TRANSFERÊNCIAS DO FNDE	139.740,00	152.340,00	154.617,38	101,49
5.1- Transferências do Salário-Educação	85.000,00	85.000,00	97.330,49	114,51
5.2- Transferências Diretas - PDDE	-	-	-	-
5.3- Transferências Diretas - PNAE	38.000,00	38.000,00	26.908,00	70,81
5.4- Transferências Diretas - PNAE	15.340,00	15.340,00	11.849,38	77,24
5.5- Outras Transferências do FNDE	600,00	13.200,00	17.067,27	129,30
5.6- Aplicação Financeira dos Recursos do FNDE	800,00	800,00	1.462,24	182,78
6- RECEITA DE TRANSFERÊNCIAS DE CONVÊNIO	22.400,00	22.400,00	17.216,75	76,85
6.1- Transferências de Convênios	22.300,00	22.300,00	17.102,81	76,69
6.2- Aplicação Financeira dos Recursos de Convênios	100,00	100,00	113,94	113,94
7- RECEITA DE OPERAÇÕES DE CRÉDITO	-	-	-	-
8- OUTRAS RECEITAS PARA FINANCIAMENTO DO ENSINO	-	-	-	-
9- TOTAL DAS RECEITAS ADICIONAIS PARA FINANCIAMENTO DO ENSINO (4+5+6+7+8)	162.140,00	174.740,00	172.089,95	98,48

RREO - ANEXO VIII(LDB, art. 72) R\$ 1,00

RECEITAS DO FUNDEB	PREVISÃO INICIAL	PREVISÃO ATUALIZADA	RECEITAS REALIZADAS	
			Até o Bimestre	%
			(b)	(b)/(a)x100
10- RECEITAS DESTINADAS AO FUNDEB	2.527.860,00	2.527.860,00	1.700.219,81	67,26
10.1- Cota-Parte FPM Destinada ao FUNDEB (20% de 2.1.1)	1.780.000,00	1.780.000,00	1.209.179,50	67,93
10.2- Cota-Parte ICMS Destinada ao FUNDEB (20% de 2.2)	700.000,00	700.000,00	436.268,01	62,32
10.3- ICMS Desoneração Destinada ao FUNDEB (20% de 2.3)	5.280,00	5.280,00	3.493,31	66,24
10.4- Cota-Parte IPVA Espontâneo Destinada ao FUNDEB (20% de 2.4)	8.800,00	8.800,00	6.689,16	76,01
10.5- Cota-Parte ITR ou ITR Arrecadado Destinado ao FUNDEB (20% de 1.5 + 2.5)	2.180,00	2.180,00	1.678,05	76,97
10.6- Cota-Parte IPVA Destinada ao FUNDEB (20% de 2.6)	31.600,00	31.600,00	42.907,78	135,78
11- RECEITAS RECEBIDAS DO FUNDEB	896.440,00	896.440,00	989.399,18	110,26
11.1- Transferências de Recursos do FUNDEB	894.000,00	894.000,00	980.150,98	109,64
11.2- Complementação da União ao FUNDEB	-	-	-	-
11.3- Receita de Aplicação Financeira dos Recursos do FUNDEB	2.440,00	2.440,00	8.248,20	338,04
12- RESULTADO LÍQUIDO DAS TRANSFERÊNCIAS DO FUNDEB (10-11)	-1.631.420,00	-1.631.420,00	-720.068,83	44,07

RREO - ANEXO VIII(LDB, art. 72) R\$ 1,00
 (SE RESULTADO LÍQUIDO DA TRANSFERÊNCIA (12) > 0) = ACRÉSCIMO RESULTANTE DAS TRANSFERÊNCIAS DO FUNDEB
 (SE RESULTADO LÍQUIDO DA TRANSFERÊNCIA (12) < 0) = DECRÉSCIMO RESULTANTE DAS TRANSFERÊNCIAS DO FUNDEB

RREO - ANEXO VIII(LDB, art. 72) R\$ 1,00

DESPESAS DO FUNDEB	DOTAÇÃO INICIAL	DOTAÇÃO ATUALIZADA	DESPESAS EMPENHADAS		DESPESAS LIQUIDADAS	
			Até o Bimestre	%	Até o Bimestre	%
			(a)	(a)/(b)x100	(c)	(c)/(d)x100
13- PAGAMENTO DOS PROFISSIONAIS DO MAGISTÉRIO	686.200,00	773.200,00	588.150,37	76,07	588.150,37	76,07
13.1- Com Educação Infantil	-	-	-	-	-	-
13.2- Com Ensino Fundamental	686.200,00	773.200,00	588.150,37	76,07	588.150,37	76,07
14- OUTRAS DESPESAS	210.240,00	450.768,88	328.103,41	72,79	328.103,41	72,79
14.1- Com Educação Infantil	-	-	-	-	-	-
14.2- Com Ensino Fundamental	210.240,00	450.768,88	328.103,41	72,79	328.103,41	72,79
15- TOTAL DAS DESPESAS DO FUNDEB (13+14)	896.440,00	1.223.968,88	916.253,78	74,86	916.253,78	74,86

RREO - ANEXO VIII(LDB, art. 72) R\$ 1,00

DEDUÇÕES PARA FINS DE LIMITE DO FUNDEB	VALOR	
16- RESTOS A PAGAR INSCRITOS NO EXERCÍCIO SEM DISPONIBILIDADE FINANCEIRA DE RECURSOS DO FUNDEB	-	
16.1- FUNDEB 60%	-	
16.2- FUNDEB 40%	-	
17- DESPESAS CUSTEADAS COM O SUPERÁVIT FINANCEIRO DO EXERCÍCIO ANTERIOR DO FUNDEB	-	
17.1- FUNDEB 60%	-	
17.2- FUNDEB 40%	-	
18- TOTAL DAS DEDUÇÕES CONSIDERADAS PARA FINS DE LIMITE DO FUNDEB (16+17)	-	
INDICADORES DO FUNDEB	VALOR	
19- TOTAL DAS DESPESAS DO FUNDEB PARA FINS DE LIMITE (15-18)	916.253,78	
19.1- MÍNIMO DE 60% DO FUNDEB NA REMUNERAÇÃO DO MAGISTÉRIO COM EDUCAÇÃO INFANTIL E ENSINO FUNDAMENTAL (13-(16+17.1))x100%	59,51	
19.2- MÁXIMO DE 40% EM DESPESA COM MDE, QUE NÃO REMUNERAÇÃO DO MAGISTÉRIO (14-(16+17.2))x100%	33,20	
19.3- MÁXIMO DE 5% NÃO APLICADO NO EXERCÍCIO ATUAL (10/(19.1+19.2))%	7,30	

RREO - ANEXO VIII(LDB, art. 72) R\$ 1,00

CONTROLE DA UTILIZAÇÃO DE RECURSOS NO EXERCÍCIO SUBSEQUENTE	VALOR					
20- RECURSOS RECEBIDOS DO FUNDEB EM 2014 QUE NÃO FORAM UTILIZADOS	-					
21- DESPESAS CUSTEADAS COM O SALDO DO ITEM 20 ATÉ O 1º TRIMESTRE DE 2015	-					
MANUTENÇÃO E DESENVOLVIMENTO DO ENSINO - DESPESAS CUSTEADAS COM A RECEITA RESULTANTE DE IMPOSTOS E RECURSOS DO FUNDEB	-					
RECEITAS COM AÇÕES TÍPICAS DE MDE	PREVISÃO INICIAL	PREVISÃO ATUALIZADA	RECEITAS REALIZADAS			
		(a)	Até o Bimestre	%		
			(b)	(b)/(a)x100		
22- IMPOSTOS E TRANSFERÊNCIAS DESTINADAS À MDE (25% de 3)²	3.243.159,00	3.243.159,00	2.196.732,57	67,73		
DESPESAS COM AÇÕES TÍPICAS DE MDE	DOTAÇÃO INICIAL	DOTAÇÃO ATUALIZADA	DESPESAS EMPENHADAS		DESPESAS LIQUIDADAS	
		(c)	Até o Bimestre	%	Até o Bimestre	%
			(e)	(f)/(e)x100	(g)	(h)/(g)x100
23- EDUCAÇÃO INFANTIL	433.400,00	540.280,35	439.698,09	81,38	439.698,09	81,38
23.1- Creche	433.400,00	540.280,35	439.698,09	81,38	439.698,09	81,38
23.1.1- Despesas Custeadas com Recursos do FUNDEB	-	-	-	-	-	-
23.1.2- Despesas Custeadas com Outros Recursos de Impostos	433.400,00	540.280,35	439.698,09	81,38	439.698,09	81,38
23.2- Pré-Escola	-	-	-	-	-	-
23.2.1- Despesas Custeadas com Recursos do FUNDEB	-	-	-	-	-	-
23.2.2- Despesas Custeadas com Outros Recursos de Impostos	-	-	-	-	-	-
24- ENSINO FUNDAMENTAL	2.161.040,00	2.480.635,78	1.415.520,13	57,06	1.415.520,13	57,06
24.1- Despesas Custeadas com Recursos do FUNDEB	896.440,00	1.223.968,88	916.253,78	74,86	916.253,78	74,86
24.2- Despesas Custeadas com Outros Recursos de Impostos	1.264.600,00	1.256.666,90	499.266,35	39,73	499.266,35	39,73
25- ENSINO MÉDIO	-	-	-	-	-	-
26- ENSINO SUPERIOR	-	-	-	-	-	-
27- ENSINO PROFISSIONAL NÃO INTEGRADO AO ENSINO REGULAR	-	-	-	-	-	-
28- OUTRAS	-	-	-	-	-	-
29- TOTAL DAS DESPESAS COM AÇÕES TÍPICAS DE MDE (23+24+25+26+27+28)	2.594.440,00	3.020.916,13	1.855.218,22	61,41	1.855.218,22	61,41

RREO - ANEXO VIII(LDB, art. 72) R\$ 1,00

DEDUÇÕES/ADICÕES CONSIDERADAS PARA FINS DE LIMITE CONSTITUCIONAL	VALOR
30- RESULTADO LÍQUIDO DAS TRANSFERÊNCIAS DO FUNDEB = (12)	-720.068,83
31- DESPESAS CUSTEADAS COM A COMPLEMENTAÇÃO DO FUNDEB NO EXERCÍCIO	-
32- RECEITA DE APLICAÇÃO FINANCEIRA DOS RECURSOS DO FUNDEB ATÉ O BIMESTRE = (50M)	8.248,20
33- DESPESAS CUSTEADAS COM O SUPERÁVIT FINANCEIRO DO EXERCÍCIO ANTERIOR DO FUNDEB	-
34- DESPESAS CUSTEADAS COM O SUPERÁVIT FINANCEIRO DO EXERCÍCIO ANTERIOR DE OUTROS RECURSOS DE IMPOSTOS	-
35- RESTOS A PAGAR INSCRITOS NO EXERCÍCIO SEM DISPONIBILIDADE FINANCEIRA DE RECURSOS DE IMPOSTOS VINCULADOS AO ENSINO 4	-
36- CANCELAMENTO, NO EXERCÍCIO, DE RESTOS A PAGAR INSCRITOS COM DISPONIBILIDADE FINANCEIRA DE RECURSOS DE IMPOSTOS VINCULADOS AO ENSINO = (46G)	-
37- TOTAL DAS DEDUÇÕES CONSIDERADAS PARA FINS DE LIMITE CONSTITUCIONAL (30+31+32+33+34+35+36)	-711.820,63
38- TOTAL DAS DESPESAS PARA FINS DE LIMITE (23+24)-(37)	2.567.098,85
39- MÍNIMO DE 25% DAS RECEITAS RESULTANTES DE IMPOSTOS EM MDE 5 (38)/(33x100%)	29,21

RREO - ANEXO VIII(LDB, art. 72) R\$ 1,00

OUTRAS INFORMAÇÕES PARA CONTROLE	DOTAÇÃO INICIAL	DOTAÇÃO ATUALIZADA	DESPESAS EMPENHADAS		DESPESAS LIQUIDADAS	
		(c)	Até o Bimestre	%	Até o Bimestre	%
			(e)	(f)/(e)x100	(g)	(h)/(g)x100
40- DESPESAS CUSTEADAS COM A APLICAÇÃO FINANCEIRA DE OUTROS RECURSOS DE IMPOSTOS VINCULADOS AO ENSINO	-	-	-	-	-	-
41- DESPESAS CUSTEADAS COM A CONTRIBUIÇÃO SOCIAL DO SALÁRIO EDUCAÇÃO	85.700,00	85.714,66	78.138,88	90,11	78.138,88	90,11
42- DESPESAS CUSTEADAS COM OPERAÇÕES DE CRÉDITO	-	-	-	-	-	-
43- DESPESAS CUSTEADAS COM OUTRAS RECEITAS PARA FINANCIAMENTO DO ENSINO	81.440,00	176.794,88	86.538,43	49,01	86.538,43	49,01
44- TOTAL DAS OUTRAS DESPESAS CUSTEADAS COM RECEITAS ADICIONAIS PARA FINANCIAMENTO DO ENSINO (40+41+42+43)	167.140,00	262.509,54	164.677,31	62,53	164.677,31	62,53
45- TOTAL GERAL DAS DESPESAS COM MDE (29+44)	2.761.580,00	3.284.425,67	2.019.995,53	61,50	2.019.995,53	61,50
RESTOS A PAGAR INSCRITOS COM DISPONIBILIDADE FINANCEIRA DE RECURSOS DE IMPOSTOS VINCULADOS AO ENSINO	SALDO ATÉ O BIMESTRE		CANCELADO EM 2015			
46- RESTOS A PAGAR DE DESPESAS COM MDE	-		-		-	
46.1- EXECUTADAS COM RECURSOS DE IMPOSTOS VINCULADOS AO ENSINO	-		-			

Prefeitura Municipal de Anahy-PR
Relatório Resumido da Execução Orçamentária
Balanço Orçamentário
Orçamentos Fiscal e da Seguridade Social
Janeiro a Outubro 2015/Bimestre Setembro-Outubro

RREO - ANEXO II (LRF, Art. 52, inciso I, alíneas "a" e "b" do inciso II e §1º) R\$ 1,00

RECEITAS	PREVISÃO INICIAL	PREVISÃO ATUALIZADA (a)	RECEITAS REALIZADAS				SALDO (a-c)
			No Bimestre (b)	% (b/a)	Até o Bimestre (c)	% (c/a)	
RECEITAS (EXCETO INTRA-ORÇAMENTÁRIAS)(I)	14.660.000,00	15.086.629,06	1.915.541,57	12,70	10.635.600,24	70,50	4.451.028,82
RECEITAS CORRENTES	13.570.586,00	13.583.186,00	1.797.935,43	13,24	9.558.654,51	70,37	4.024.531,49
RECEITA TRIBUTÁRIA	440.406,00	440.406,00	64.173,86	14,57	381.002,53	86,51	59.403,47
IMPOSTOS	310.386,00	310.386,00	60.136,18	19,37	274.237,68	88,35	36.148,32
TAXAS	112.270,00	112.270,00	4.037,68	3,60	106.764,85	95,10	5.505,15
CONTRIBUIÇÃO DE MELHORIA	17.750,00	17.750,00	-	-	-	-	17.750,00
RECEITAS DE CONTRIBUIÇÕES	138.890,00	138.890,00	21.733,79	15,65	133.142,89	95,86	5.747,11
CONTRIBUIÇÃO PARA O CUSTEIO DO SERVIÇO DE ILUMINAÇÃO	138.890,00	138.890,00	21.733,79	15,65	133.142,89	95,86	5.747,11
RECEITA PATRIMONIAL	56.870,00	56.870,00	22.220,06	39,07	79.977,68	140,45	-23.007,68
RECEITAS IMOBILIÁRIAS	11.540,00	11.540,00	-	-	-	-	11.540,00
RECEITAS DE VALORES MOBILIÁRIOS	45.330,00	45.330,00	22.220,06	49,02	79.977,68	176,21	-34.547,68
RECEITA DE SERVIÇOS	171.470,00	171.470,00	35.539,00	21,31	63.025,31	36,76	108.444,69
TRANSFERÊNCIAS CORRENTES	12.689.800,00	12.702.400,00	1.643.634,87	12,94	8.852.090,16	69,69	3.850.309,84
TRANSFERÊNCIAS INTERGOVERNAMENTAIS	12.567.500,00	12.580.100,00	1.637.933,94	13,02	8.834.987,35	70,23	3.745.112,65
TRANSFERÊNCIAS DE CONVÊNIO	122.300,00	122.300,00	5.700,93	4,66	11.102,81	13,98	116.597,19
OUTRAS RECEITAS CORRENTES	73.150,00	73.150,00	9.653,85	13,20	49.515,94	67,69	23.634,06
MULTAS E JUROS DE MORA	16.260,00	16.260,00	3.306,62	20,34	8.631,94	53,09	7.628,06
INDENIZAÇÕES E RESTITUIÇÕES	4.400,00	4.400,00	-	-	999,91	21,36	3.400,09
RECEITA DA D.V. ATIVA	25.510,00	25.510,00	6.347,23	24,88	19.944,09	78,18	5.565,91
RECEITAS DIVERSAS	26.980,00	26.980,00	-	-	20.000,00	74,13	6.980,00
RECEITAS DE CAPITAL	1.089.414,00	1.503.443,06	117.586,14	7,82	1.076.945,73	71,63	426.497,33
OPERAÇÕES DE CRÉDITO	560.000,00	830.000,00	-	-	187.647,80	22,61	642.352,20
OPERAÇÕES DE CRÉDITO INTERNAS	560.000,00	830.000,00	-	-	187.647,80	22,61	642.352,20
ALIENAÇÃO DE BENS	75.900,00	75.900,00	34.557,58	45,53	212.944,64	280,56	-137.044,64
ALIENAÇÃO DE BENS MÓVEIS	-	-	30.000,00	-	150.600,00	-	-150.600,00

RREO - ANEXO II (LRF, Art. 52, inciso I, alíneas "a" e "b" do inciso II e §1º) R\$ 1,00

RECEITAS	PREVISÃO INICIAL	PREVISÃO ATUALIZADA (a)	RECEITAS REALIZADAS				SALDO (a-c)
			No Bimestre (b)	% (b/a)	Até o Bimestre (c)	% (c/a)	
ALIENAÇÃO DE BENS MÓVEIS	75.900,00	75.900,00	4.557,58	6,00	62.344,64	82,14	13.555,36
TRANSFERÊNCIAS DE CAPITAL	453.514,00	597.543,06	83.028,56	13,90	676.353,29	113,19	-78.810,23
TRANSFERÊNCIAS INTERGOVERNAMENTAIS	-	144.029,06	83.028,56	57,65	398.678,94	276,80	-254.649,88
TRANSFERÊNCIAS DE CONVÊNIO	453.514,00	453.514,00	277.674,35	61,23	175.839,65	38,77	277.674,35
RECEITAS (INTRA-ORÇAMENTÁRIAS)(II)	-	-	-	-	-	-	-
SUBTOTAL DAS RECEITAS(III)=(I+II)	14.660.000,00	15.086.629,06	1.915.541,57	12,70	10.635.600,24	70,50	4.451.028,82
OPERAÇÕES DE CRÉDITO-REFINANCIAMENTO(IV)	-	-	-	-	-	-	-
Operações de Crédito Internas	-	-	-	-	-	-	-
Mobiliária	-	-	-	-	-	-	-
Contratual	-	-	-	-	-	-	-
Operações de Crédito Externas	-	-	-	-	-	-	-
Mobiliária	-	-	-	-	-	-	-
Contratual	-	-	-	-	-	-	-
SUBTOTAL COM REFINANCIAMENTO(V)=(IV+V)	14.660.000,00	15.086.629,06	1.915.541,57	12,70	10.635.600,24	70,50	4.451.028,82
DEFÍCIT(VI)	-	-	-	-	-	-	-
TOTAL(VII)=(III+V)	14.660.000,00	15.086.629,06	1.915.541,57	12,70	10.635.600,24	70,50	4.451.028,82
SALDOS DE EXERCÍCIOS ANTERIORES	-	-	-	-	766.824,23	-	-
(UTILIZADOS PARA CRÉDITOS ADICIONAIS)	-	-	-	-	766.824,23	-	-
Superávit Financeiro	-	-	-	-	-	-	-
Reabertura de Créditos Adicionais	-	-	-	-	-	-	-

RREO - ANEXO II (LRF, Art. 52, inciso I, alíneas "a" e "b" do inciso II e §1º) R\$ 1,00

DESPESAS	DOTAÇÃO INICIAL	DOTAÇÃO ATUALIZADA (a)	DESPESAS EMPENHADAS		SALDO (a-b-c)	DESPESAS LIQUIDADAS		SALDO (a-d)	DESPESAS PAGAS ATÉ O BIMESTRE (e)
			No Bimestre (b)	Até o Bimestre (c)		No Bimestre (d)	Até o Bimestre (e)		
DESPESAS (EXCETO INTRA-ORÇAMENTÁRIAS)(II)	14.660.000,00	17.358.723,19	1.990.392,37	9.856.949,83	7.501.773,36	1.990.392,37	9.856.949,83	7.501.773,36	9.211.049,45
DESPESAS CORRENTES	12.059.466,00	12.792.961,34	1.786.095,03	8.815.422,78	3.977.538,56	1.786.095,03	8.815.422,78	3.977.538,56	8.231.288,09
PESSOAL E ENCARGOS SOCIAIS	5.550.615,00	5.779.837,05	851.758,22	4.110.475,21	1.669.361,85	851.758,22	4.110.475,21	1.669.361,85	4.046.462,87
JUROS E ENCARGOS DA DÍVIDA	185.100,00	185.100,00	19.102,71	92.466,73	92.633,21	19.102,71	92.466,73	92.633,21	92.466,73
OUTRAS DESPESAS CORRENTES	6.323.751,00	6.828.024,28	915.233,10	4.612.480,78	2.215.543,50	915.233,10	4.612.480,78	2.215.543,50	4.092.358,43
DESPESAS DE CAPITAL	2.492.534,00	4.457.761,85	204.297,34	1.041.527,05	3.416.234,80	204.297,34	1.041.527,05	3.416.234,80	979.761,36
INVESTIMENTOS	2.065.234,00	4.030.461,85	151.986,21	760.159,87	3.270.301,98	151.986,21	760.159,87	3.270.301,98	698.354,18
AMORTIZAÇÃO DA DÍVIDA / FINANCIAMENTO DA DÍVIDA	427.300,00	427.300,00	52.311,13	281.367,18	145.932,82	52.311,13	281.367,18	145.932,82	281.367,18
RESERVA DE CONTINGÊNCIA	108.000,00	108.000,00	-	-	108.000,00	-	-	108.000,00	-
RESERVA DO FNS	-	-	-	-	-	-	-	-	-
DESPESAS (INTRA-ORÇAMENTÁRIAS)(III)	-	-	-	-	-	-	-	-	-
SUBTOTAL DAS DESPESAS(IV)=(II+III)	14.660.000,00	17.358.723,19	1.990.392,37	9.856.949,83	7.501.773,36	1.990.392,37	9.856.949,83	7.501.773,36	9.211.049,45
AMORTIZAÇÃO DA DÍVIDA / FINANCIAMENTO(IV)	-	-	-	-	-	-	-	-	-
Amortização da Dívida Interna	-	-	-	-	-	-	-	-	-
Dívida Mobiliária	-	-	-	-	-	-	-	-	-
Outras Dívidas	-	-	-	-	-	-	-	-	-
Amortização da Dívida Externa	-	-	-	-	-	-	-	-	-
Dívida Mobiliária	-	-	-	-	-	-	-	-	-
Outras Dívidas	-	-	-	-	-	-	-	-	-
SUBTOTAL C/ FINANCIAMENTO(V)=(IV+V)	14.660.000,00	17.358.723,19	1.990.392,37	9.856.949,83	7.501.773,36	1.990.392,37	9.856.949,83	7.501.773,36	9.211.049,45
SUPERÁVIT(VI)	-	-	-	-	-	-	-	778.650,41	-
TOTAL(VII)=(III+V)	14.660.000,00	17.358.723,19	1.990.392,37	9.856.949,83	7.501.773,36	1.990.392,37	9.856.949,83	7.501.773,36	9.211.049,45

André César Fanck
Contador
CRC PR-061366/O-0

Joacir Antonio Lazaretti
Prefeito Municipal de Anahy

CI-1158511-E15

MUNICÍPIO DE ANAHY - PARANÁ
RELATÓRIO RESUMIDO DA EXECUÇÃO ORÇAMENTÁRIA
DEMONSTRATIVO DA RECEITA DE IMPOSTOS E DAS DESPESAS PRÓPRIAS COM AÇÕES E SERVIÇOS PÚBLICOS DA GESTÃO DOS DIREITOS DA CRIANÇA E DA ADOLESCÊNCIA - MUNICÍPIOS
ORÇAMENTOS FISCAL E DA SEGURIDADE SOCIAL
01/2016 A 10/2016

Em R\$

RECEITAS	PREVISÃO ATUALIZADA (a)	RECEITAS REALIZADAS	
		Até o bimestre (b)	% (b/a)
RECEITA DE IMPOSTOS E TRANSFERÊNCIAS CONSTITUCIONAIS E LEGAIS (I)	0,00	0,00	0,00%
Receitas de Transferências Constitucionais e Legais	0,00	0,00	0,00%
Da União	0,00	0,00	0,00%
Do Estado	0,00	0,00	0,00%
na Criança e Adolescente (II)	0,00	0,00	0,00%
Da União para o Município	0,00	0,00	0,00%
Do Estado para o Município	0,00	0,00	0,00%
Demais Municípios para o Município	0,00	0,00	0,00%
Outras Receitas da Assistência Social - Rendimentos de Aplicação Financeira	0,00	0,00	0,00%
RECEITAS DE OPERAÇÕES DE CRÉDITO (III)	0,00	0,00	0,00%
OUTRAS RECEITAS ORÇAMENTÁRIAS	194.400,00	69.808,90	35,91%
TOTAL	194.400,00	69.808,90	35,91%

DESPESAS COM A CRIANÇA E O ADOLESCENTE (Por Grupo de Natureza da Despesa)	DOTAÇÃO ATUALIZADA (c)	DESPESAS EMPENHADAS	
		Até o Bimestre (d)	% (d/c)
DESPESAS CORRENTES	194.400,00	69.808,90	35,91%
Pessoal e Encargos Sociais	19.400,00	0,00	0,00%
Juros e Encargos da Dívida	0,00	0,00	0,00%
Outras Despesas Correntes	173.000,00	69.808,90	40,35%
DESPESAS DE CAPITAL	2.000,00	0,00	0,00%
Investimentos	2.000,00	0,00	0,00%
Inversões Financeiras	0,00	0,00	0,00%
Amortização da Dívida	0,00	0,00	0,00%
TOTAL (IV)	194.400,00	69.808,90	35,91%

DESPESAS PRÓPRIAS COM AÇÕES E SERVIÇOS PÚBLICOS A CRIANÇA E AO ADOLESCENTE	DESPESAS EMPENHADAS	
	Até o Bimestre (e)	% (e/desps)
DESPESAS VINCULADAS A CRIANÇA E AO ADOLESCENTE	69.808,90	100,00%
(-) DESPESAS COM INATIVOS E PENSIONISTAS	3,00	0,00%
(-) DESPESAS CUSTEADAS COM OUTROS RECURSOS DESTINADOS À CRIANÇA E AO ADOLESCENTE	0,00	0,00%
Recursos de Transferências do FNAS	0,00	0,00%
Outros Recursos	0,00	0,00%
(-) RP INSCRITOS NO EXERCÍCIO SEM DISPONIBILIDADE FINANCEIRA VINCULADA DE RECURSOS PRÓPRIOS*	0,00	0,00%
TOTAL DAS DESPESAS PRÓPRIAS COM AÇÕES E SERVIÇOS A CRIANÇA E AO ADOLESCENTE (V)	69.808,90	100,00%

DESPESAS COM A CRIANÇA E O ADOLESCENTE (Por Subfunção)	DOTAÇÃO ATUALIZADA	DESPESAS EMPENHADAS	
		Até o Bimestre (e)	% (e/total e)
Assistência à Criança e ao Adolescente	194.400,00	69.808,90	35,91%
Outras Subfunções	0,00	0,00	0,00%
TOTAL	194.400,00	69.808,90	35,91%
(-) DESPESAS COM INATIVOS E PENSIONISTAS	0,00	0,00	0,00%
(-) DESPESAS CUSTEADAS COM OUTROS RECURSOS DESTINADOS À CRIANÇA E AO ADOLESCENTE	0,00	0,00	0,00%
Recursos de Transferências do FNAS	0,00	0,00	0,00%
Outros Recursos	0,00	0,00	0,00%
PROPRIOS	0,00	0,00	0,00%
TOTAL DAS DESPESAS PRÓPRIAS COM AÇÕES E SERVIÇOS À CRIANÇA E AO ADOLESCENTE	194.400,00	69.808,90	35,91%

André César Fanck
Contador
CRC PR-061366/O-0

Joacir Antonio Lazaretti
Prefeito Municipal

CI-1158517-E15

Prefeitura Municipal de Anahy - PR
Relatório Resumido de Execução Orçamentária
Demonstrativo da Execução das Despesas por Função/Subfunção
Orçamento Fiscal e da Seguridade Social
Janeiro a Outubro 2015/Bimestre Setembro-Outubro

RREO - ANEXO III (LRF, Art. 52, inciso II, alínea "c") R\$ 1,00

FUNÇÃO/SUBFUNÇÃO	Dotação Inicial	Dotação Atualizada	Despesas Empenhadas			SALDO (c)-(a-b)	Despesas Liquidadas			Saldo (e)-(a-d)
			No Bimestre (b)	Até o Bimestre (c)	% (b/total b)		No Bimestre (d)	Até o Bimestre (e)	% (e/total e)	
DESPESAS (EXCETO INTRA-ORÇAMENTÁRIAS)(I)	14.660.000,00	17.358.723,19	1.990.392,37	9.856.949,83	100,00	7.501.773,36	1.990.392,37	9.856.949,83	100,00	7.501.773,36
Legislativa	580.000,00	580.000,00	0,00	0,00	0,00	580.000,00	0,00	0,00	0,00	580.000,00
Ação Legislativa	580.000,00	580.000,00	0,00	0,00	0,00	580.000,00	0,00	0,00	0,00	580.000,00
Administração	1.910.420,00	1.858.33								

Preeitura Municipal de Anahy-PR
 Relatório Resumido da Execução Orçamentária
DEMONSTRATIVO DAS RECEITAS E DESPESAS COM AÇÕES E SERVIÇOS PÚBLICOS DE SAÚDE
 Orçamentos Fiscal e da Seguridade Social
 Janeiro a Outubro 2015/Bimestre Setembro-Outubro

RREO - ANEXO 12 (LC 141/2012, art. 35) R\$ 1.000

RECEITAS PARA APURAÇÃO DA APLICAÇÃO EM AÇÕES E SERVIÇOS PÚBLICOS DE SAÚDE	PREVISÃO INICIAL	PREVISÃO ATUALIZADA	RECEITAS REALIZADAS	
			Até o Bimestre (b)	% (b/a) x 100
RECEITA DE IMPOSTOS LÍQUIDA (I)	333.336,00	333.336,00	285.830,53	85,75
Imposto Predial e Territorial Urbano - IPTU	90.276,00	90.276,00	77.980,93	86,38
Imposto sobre Transmissão de Bens Inter vivos - ITBI	91.130,00	91.130,00	85.659,20	94,00
Imposto sobre Serviços de Qualquer Natureza - ISS	92.130,00	92.130,00	70.832,99	76,88
Imposto de Renda Retido na Fonte - IRRF	36.850,00	36.850,00	39.764,56	107,91
Imposto Territorial Rural - ITR	-	-	-	-
Multa, Juros de Mora e Outros Encargos dos Impostos	1.960,00	1.960,00	642,32	32,77
Dívida Ativa dos Impostos	11.550,00	11.550,00	8.019,24	69,43
Multas, Juros de Mora e Outros Encargos da Dívida Ativa	9.440,00	9.440,00	2.931,79	31,05
RECEITA DE TRANSFERÊNCIAS CONSTITUCIONAIS E LEGAIS (II)	12.639.300,00	12.639.300,00	8.501.101,33	67,26
Cota-Parte FPM	8.900.000,00	8.900.000,00	6.045.898,94	67,93
Cota-Parte ITR	10.900,00	10.900,00	8.390,48	76,98
Cota-Parte IPVA	158.000,00	158.000,00	214.538,55	135,78
Cota-Parte ICMS	3.500.000,00	3.500.000,00	2.181.340,93	62,32
Cota-Parte IPI Exportação	44.000,00	44.000,00	33.445,71	76,01
Compensações Financeiras Provenientes de Impostos e Transferências Constitucionais	26.400,00	26.400,00	17.486,70	66,24
Desoneração ICMS (LC 87/96)	26.400,00	26.400,00	17.486,70	66,24
Outras	-	-	-	-
TOTAL DAS RECEITAS PARA APURAÇÃO DA APLICAÇÃO EM AÇÕES E SERVIÇOS PÚBLICOS DE SAÚDE (II) = I + II	12.972.636,00	12.972.636,00	8.786.931,86	67,73

RREO - ANEXO 12 (LC 141/2012, art. 35) R\$ 1.000

RECEITAS ADICIONAIS PARA FINANCIAMENTO DA SAÚDE	PREVISÃO INICIAL	PREVISÃO ATUALIZADA	RECEITAS REALIZADAS	
			Até o Bimestre (d)	% (d/c) x 100
TRANSFERÊNCIA DE RECURSOS DO SISTEMA ÚNICO DE SAÚDE - SUS	1.647.520,00	1.647.520,00	1.899.101,07	115,27
Provenientes da União	618.570,00	618.570,00	448.348,27	72,49
Provenientes dos Estados	135.000,00	135.000,00	470.601,87	348,59
Provenientes de Outros Municípios	894.000,00	894.000,00	980.150,98	109,64
Outras Receitas do SUS	-	-	-	-
TRANSFERÊNCIAS VOLUNTÁRIAS	-	-	-	-
RECEITAS DE OPERAÇÕES DE CRÉDITO VINCULADAS À SAÚDE	-	-	-	-
OUTRAS RECEITAS PARA FINANCIAMENTO DA SAÚDE	9.200,00	9.200,00	17.627,43	191,50
TOTAL RECEITAS ADICIONAIS PARA FINANCIAMENTO DA SAÚDE	1.656.720,00	1.656.720,00	1.916.728,50	115,69

RREO - ANEXO 12 (LC 141/2012, art. 35) R\$ 1.000

DESPESAS COM SAÚDE (Por Grupo de Natureza da Despesa)	DOTAÇÃO INICIAL	DOTAÇÃO ATUALIZADA	DESPESAS EMPENHADAS		DESPESAS LIQUIDADAS	
			Até o Bimestre (f)	% (f/e) x 100	Até o Bimestre (g)	% (g/e) x 100
DESPESAS CORRENTES	2.698.661,00	2.815.654,25	2.278.404,34	80,92	1.619.212,52	57,51
Pessoal e Encargos Sociais	1.156.420,00	1.187.046,28	1.063.615,34	89,60	830.708,27	69,98
Juros e Encargos da Dívida	13.600,00	13.600,00	12.694,98	93,35	12.694,98	93,35
Outras Despesas Correntes	1.528.641,00	1.615.007,97	1.202.094,02	74,43	775.809,27	48,04
DESPESAS DE CAPITAL	221.339,00	688.410,12	98.840,10	14,36	77.807,69	11,30
Investimentos	164.339,00	631.410,12	52.227,40	8,27	31.188,99	4,94
Inversões Financeiras	-	-	-	-	-	-
Amortização da Dívida	57.000,00	57.000,00	46.612,70	81,79	46.612,70	81,79
TOTAL DAS DESPESAS COM SAÚDE (IV)	2.920.000,00	3.504.064,37	2.377.244,44	67,84	1.697.020,21	48,43

RREO - ANEXO 12 (LC 141/2012, art. 35) R\$ 1.000

DESPESAS COM SAÚDE NÃO COMPUTADAS PARA FINS DE APLICAÇÃO DO PERCENTUAL MÍNIMO	DOTAÇÃO INICIAL	DOTAÇÃO ATUALIZADA	DESPESAS EMPENHADAS		DESPESAS LIQUIDADAS	
			Até o Bimestre (h)	% (h/iv) x 100	Até o Bimestre (i)	% (i/iv) x 100
DESPESAS COM INATIVOS E PENSIONISTAS	-	-	-	-	-	-
DESPESA COM ASSISTÊNCIA À SAÚDE QUE NÃO ATENDE AO PRINCÍPIO DE ACESSO UNIVERSAL	-	-	-	-	-	-
DESPESAS CUSTEADAS COM OUTROS RECURSOS	825.759,00	1.435.401,04	601.335,57	25,30	102.415,89	6,04
Recursos de Transferência do Sistema Único de Saúde - SUS	825.759,00	1.435.401,04	601.335,57	25,30	102.415,89	6,04
Recursos de Operações de Crédito	-	-	-	-	-	-
Outros Recursos	-	-	-	-	-	-
OUTRAS AÇÕES E SERVIÇOS NÃO COMPUTADOS	-	-	-	-	-	-

MUNICÍPIO DE VERA CRUZ DO OESTE
 CNPJ: 78.101.821/0001-01 Rua Rui Barbosa, 202 - Centro - Fone/Fax: (051)3267-8000 ESTADO DO PARANÁ. CEP: 85045-000

EXTRATO DE PUBLICAÇÃO D.O.M EDIÇÃO Nº 938/2015
 EXTRATO ATA - PREGÃO PRESENCIAL SRP Nº 084/15 - PROCESSO Nº 099/15 ATA Nº 151/15 TERMO DE HOMOLOGAÇÃO PREGÃO PRESENCIAL - SRP Nº 084/15 de 20 de novembro de 2015.

EXTRATO DE PUBLICAÇÃO D.O.M EDIÇÃO Nº 939/2015
 EXTRATO DO TERMO ADITIVO Nº 02 - CONTRATO Nº 118/14 - TOMADA DE PREÇOS Nº 08/14 EDITAL DE CLASSIFICAÇÃO REF.: PREGÃO PRESENCIAL Nº 086/15 (Menor Preço por Item), 23 de novembro de 2015.

AVISO DE LICITAÇÃO PREGÃO PRESENCIAL SRP Nº 94/15
 A PREFEITURA MUNICIPAL DE VERA CRUZ DO OESTE, Estado do Paraná, inscrita no CNPJ/MF sob o nº 78.101.821/0001-01, com sede à Rua Rui Barbosa, 202, CEP: 85.045-000, nesta Cidade, Estado do Paraná, convoca os interessados a participarem da licitação a ser realizada no dia 14/12/2015 às 09:00 horas, na sala de licitações da Prefeitura Municipal de Vera Cruz do Oeste, no endereço acima indicado, na modalidade PREGÃO PRESENCIAL - SRP, na forma da Lei 10.520/02, Decretos 3.555/00 e 5.504/05, Decreto Municipal 1.689/06 e Lei nº 8.666/93 e respectivas alterações, objetivando a contratação de empresa para prestação de serviços funerários, bem como disponibilizar de urnas funerárias para atender as famílias em situação de risco e vulnerabilidade social conforme a Lei Municipal nº 725/2006, a qual dispõe sobre concessão de benefícios eventuais referente ao auxílio funeral para atender o município de Vera Cruz do Oeste, nas condições fixadas no Edital de PREGÃO PRESENCIAL - SRP nº 094/15 e seus Anexos, sendo a presente licitação do tipo MENOR PREÇO POR ITEM.

AVISO DE LICITAÇÃO PREGÃO PRESENCIAL Nº 95/15
 A PREFEITURA MUNICIPAL DE VERA CRUZ DO OESTE, Estado do Paraná, inscrita no CNPJ/MF sob o nº 78.101.821/0001-01, com sede à Rua Rui Barbosa, 202, CEP: 85.045-000, nesta Cidade, Estado do Paraná, convoca os interessados a participarem da licitação a ser realizada no dia 14/12/2015 às 14:00 horas, na Sala de Licitações da Prefeitura Municipal de Vera Cruz do Oeste, no endereço acima indicado, na modalidade PREGÃO PRESENCIAL, na forma da Lei 10.520/02, Decretos 3.555/00 e 5.504/05 e Decreto Municipal 1.689/06 e Lei nº 8.666/93 e respectivas alterações, objetivando a contratação de empresa responsável pela realização de análise microbiológico da água para atender a Secretaria de Saúde do município de Vera Cruz do Oeste, nas condições fixadas no Edital de PREGÃO PRESENCIAL - SRP nº 095/15 e seus Anexos, sendo a presente licitação do tipo MENOR PREÇO POR ITEM.

DECRETO Nº 4007/2015 SÚMULA: ABRE CRÉDITO ADICIONAL SUPLEMENTAR PARA O EXERCÍCIO DE 2015 E DA OUTRAS PROVIDÊNCIAS, em 23 de novembro de 2015.

DECRETO Nº 4008/2015 SÚMULA: ABRE CRÉDITO ADICIONAL SUPLEMENTAR PARA O EXERCÍCIO DE 2015 E DA OUTRAS PROVIDÊNCIAS

PORTARIA Nº 3.069/2015 SÚMULA: CONCEDE DIÁRIAS, em 23 de novembro de 2015.

CI1158507-E15
 DOCUMENTOS NA ÍNTEGRA, NO DIÁRIO OFICIAL.
 SITE: <http://www.veracruz.pr.gov.br>

OUTRAS AÇÕES E SERVIÇOS NÃO COMPUTADOS
 RESTOS A PAGAR NÃO PROCESSADOS INSCRITOS NO EXERCÍCIO SEM DISPONIBILIDADE FINANCEIRA¹
 DESPESAS CUSTEADAS COM DISPONIBILIDADE DE CAIXA VINCULADA AOS RESTOS A PAGAR CANCELADOS²
 DESPESAS CUSTEADAS COM RECURSOS VINCULADOS À PARCELA DO PERCENTUAL MÍNIMO QUE NÃO FOI APLICADA EM AÇÕES E SERVIÇOS DE SAÚDE EM EXERCÍCIOS ANTERIORES³

TOTAL DAS DESPESAS COM NÃO COMPUTADAS (V)	825.759,00	1.435.401,04	601.335,57	25,30	102.415,89	6,04
TOTAL DAS DESPESAS COM AÇÕES E SERVIÇOS PÚBLICOS DE SAÚDE (VI) = (IV - V)	2.094.241,00	2.068.663,33	1.775.908,87	74,70	1.594.604,32	93,97

PERCENTUAL DE APLICAÇÃO EM AÇÕES E SERVIÇOS PÚBLICOS DE SAÚDE SOBRE A RECEITA DE IMPOSTOS LÍQUIDA E TRANSFERÊNCIAS CONSTITUCIONAIS E LEGAIS (VII) = (VII / II) x 100 - LIMITE CONSTITUCIONAL 15% 4 e 5

VALOR REFERENTE À DIFERENÇA ENTRE O VALOR EXECUTADO E O LIMITE MÍNIMO CONSTITUCIONAL (VII - (15 x II) / 100) 6

276.564,54

EXECUÇÃO DE RESTOS A PAGAR NÃO PROCESSADOS INSCRITOS COM DISPONIBILIDADE DE CAIXA	INSCRITOS	CANCELADOS/PRESCRITOS	PAGOS	A PAGAR	PARCELA CONSIDERADA NO LIMITE
TOTAL					

CONTROLE DOS RESTOS A PAGAR CANCELADOS OU PRESCRITOS PARA FINS DE APLICAÇÃO DA DISPONIBILIDADE DE CAIXA CONFORME ARTIGO 24, §1º E 2º

CONTROLE DO VALOR REFERENTE AO PERCENTUAL MÍNIMO NÃO CUMPRIDO EM EXERCÍCIOS ANTERIORES PARA FINS DE APLICAÇÃO DOS RECURSOS VINCULADOS CONFORME ARTIGOS 25 E 26	Saldo Inicial	Despesas custeadas no exercício de referência (k)	Saldo Final (não aplicado)
TOTAL (VIII)			

Diferença de limite não cumprido em 2014

CONTROLE DO VALOR REFERENTE AO PERCENTUAL MÍNIMO NÃO CUMPRIDO EM EXERCÍCIOS ANTERIORES PARA FINS DE APLICAÇÃO DOS RECURSOS VINCULADOS CONFORME ARTIGOS 25 E 26	Saldo Inicial	Despesas custeadas no exercício de referência (k)	Saldo Final (não aplicado)
TOTAL (IX)			

1.387.212,84

1.387.212,84

RREO - ANEXO 12 (LC 141/2012, art. 35) R\$ 1.000

DESPESAS COM SAÚDE (Por Subfunção)	DOTAÇÃO INICIAL	DOTAÇÃO ATUALIZADA	DESPESAS EMPENHADAS		DESPESAS LIQUIDADAS	
			Até o Bimestre (j)	% (j/total j) x 100	Até o Bimestre (m)	% (m/total m) x 100
Atenção Básica	2.043.080,00	3.164.323,05	2.315.951,51	97,42	1.697.020,21	100,00
Assistência Hospitalar e Ambulatorial	-	-	-	-	-	-
Suporte Profilático e Terapêutico	-	-	-	-	-	-
Vigilância Sanitária	-	-	-	-	-	-
Vigilância Epidemiológica	76.920,00	339.741,32	61.292,99	2,58	-	-
Alimentação e Nutrição	-	-	-	-	-	-
Outras Subfunções	-	-	-	-	-	-
TOTAL	2.920.000,00	3.504.064,37	2.377.244,44	100,00	1.697.020,21	100,00

Assinaturas:
 André Cesar Fanck - Contador CRC PR-061366/O-0
 João Antonio Lazaretti - Prefeito Municipal de Anahy

CI-1158515-E15

Município de Catanduvas
 Estado do Paraná
 CNPJ Nº 76.208.842/0001-03
 Mais qualidade de Vida!

EXTRATO DO CONTRATO Nº 356/2015

Partes: MUNICÍPIO DE CATANDUVAS/PR.
 Contratante: ELETRO LUZ COMÉRCIO DE MATERIAIS ELÉTRICOS LTDA - EPP - CNPJ nº 76.072.776/0001-89
 Contratada: MUNICÍPIO DE CATANDUVAS/PR.
 Objeto: CONTRATAÇÃO DE EMPRESAS PARA AQUISIÇÃO DE MATERIAIS DE ENFEITES NATALINAS.
 Valor total do Contrato: R\$ 70.550,00 (Setenta mil, quatrocentos e cinquenta reais).
 Pagamento: O pagamento será efetuado conforme especificado no Edital.
 Prazo: O prazo de vigência é de 90 (noventa) dias, a contar da assinatura do contrato.
 Data: 19/11/2015.
 Pregão Presencial Nº 25/2015.

EXTRATO DO CONTRATO Nº 357/2015

Partes: MUNICÍPIO DE CATANDUVAS/PR.
 Contratante: CARLOS LONJEN INSTALAÇÕES ELÉTRICAS LTDA - ME - CNPJ nº 13.151.289/0001-91
 Contratada: MUNICÍPIO DE CATANDUVAS/PR.
 Objeto: CONTRATAÇÃO DE EMPRESAS PARA AQUISIÇÃO DE MATERIAIS, INSTALAÇÃO E MANUTENÇÃO DE ENFEITES NATALINAS.
 Valor total do Contrato: R\$ 34.741,00 (Trinta e quatro mil, setecentos e quarenta e um reais).
 Pagamento: O pagamento será efetuado conforme especificado no Edital.
 Prazo: O prazo de vigência é de 90 (noventa) dias, a contar da assinatura do contrato.
 Data: 19/11/2015.
 Pregão Presencial Nº 25/2015.

Município de Catanduvas
 Estado do Paraná
 CNPJ Nº 76.208.842/0001-03
 Mais qualidade de Vida!

TERMO DE HOMOLOGAÇÃO E ADJUDICAÇÃO PREGÃO PRESENCIAL Nº 25/2015

Analisados os procedimentos do Pregão e Equipe de Apoio, bem como pareceres jurídicos nos autos do processo licitatório modalidade PREGÃO PRESENCIAL Nº 25/2015, objetivando a CONTRATAÇÃO DE EMPRESAS PARA AQUISIÇÃO DE MATERIAIS, INSTALAÇÃO E MANUTENÇÃO DE ENFEITES NATALINAS, o qual ocorreu dentro dos preceitos das Leis Federais nº 10.520/2002 e 8.666/93, HOMOLOGO o julgamento de mesma, ADJUDICANDO os itens do objeto as empresas vencedoras ELETRO LUZ COMÉRCIO DE MATERIAIS ELÉTRICOS LTDA - EPP - CNPJ nº 76.072.776/0001-89 e CARLOS LONJEN INSTALAÇÕES ELÉTRICAS LTDA - ME - CNPJ nº 13.151.289/0001-91, a partir desta data, conforme RESULTADO DA CLASSIFICAÇÃO, JULGAMENTO E HABILITAÇÃO apenso ao processo.

Fica a adjudicatária CONVOCADA a assinar o Contrato de Aquisição no prazo de 05 dias, a partir da publicação deste Termo, sob pena de decair o direito a contratação, sem prejuízo das sanções previstas no artigo 81 da Lei 8.666/93.

Catanduvas/PR, 19 de novembro de 2015.

NOEMI SCHMIDT DE MOURA
 Prefeita Municipal

CI-1158499-E15

Prefeitura Municipal de Corbélia
Rua Amor Perfeito, 1616 - Centro - Fone: (45) 3242-8800 - Fax: (45) 3242-8888 - CEP 85.420-000 - Corbélia - PR
CNPJ 76.208.826/0001-02 / E-mail: gabinete@corbelia.pr.gov.br

EXTRATO DE CONTRATO Nº 197/2015 DO PREGÃO PRES. 98/2015
Contratante: Prefeitura Municipal de Corbélia Pr. Cnpj nº 76.208.826/0001-02.
Contratado: A. SANTOS PNEUS - CNPJ nº. 80.540.404/0001-07 - Av. Capitão Índio Bandeira, 3106 - Jd Curitiba - Campo Mourão PR - Representado neste ato pelo Sr. Antônio Aparecido dos Santos - CPF: 327.012.259-49 - RG Nº 1.923.638-2 SSP/PR.
Objeto: Aquisição de pneus: câmara de ar, protetor e serviços vinculados na secretaria de viação e obras públicas e secretaria de saúde que serão retirados conforme a necessidade do município, conforme sua proposta datada e assinada em 10.11.2015
Valor: R\$: 48.218,00 (quarenta e oito mil duzentos e dezoito reais), referente aos itens nº 01, 02 da Sec. Viação Urbanismo e Obras Públicas e 01,02 e 07 da Sec de Saúde, constante em sua proposta datada e assinada em 10.11.2015
Pagamento: Em até 30 (trinta) dias após a entrega dos itens solicitados e recebidos após apresentação da NF para o devido empenho.
Dotação: 05.002.26.782.0330.2.205 - 07.002.10.301.0170.2.290
Data do Contrato: 13.11.2015
Forma de aquisição: Licitação modalidade Pregão Presencial n. 98.2015
Assinaturas: Sr. Antônio Aparecido dos Santos - CPF: 327.012.259-49 - RG. Nº. 1.923.638-2 SSP/PR. e Ivanor Damião Bernardi - CPF: 156.498.739-68 (PM/IC/PR) - Corbélia - PR - 13.11.2015

IVANOR DAMIÃO BERNARDI
Prefeito Municipal

Prefeitura Municipal de Corbélia
Rua Amor Perfeito, 1616 - Centro - Fone: (45) 3242-8800 - Fax: (45) 3242-8888 - CEP 85.420-000 - Corbélia - PR
CNPJ 76.208.826/0001-02 / E-mail: gabinete@corbelia.pr.gov.br

EXTRATO DE CONTRATO Nº 198/2015 DO PREGÃO PRES. 98/2015
Contratante: Prefeitura Municipal de Corbélia Pr. Cnpj nº 76.208.826/0001-02.
Contratado: COPAL-COM. DE PNEUS E ACESSÓRIOS LTDA CNPJ nº 88.197.330/0001-60 -
Objeto: Aquisição de pneus: câmara de ar, protetor e serviços vinculados na secretaria de viação e obras públicas e secretaria de saúde que serão retirados conforme a necessidade do município, conforme sua proposta datada e assinada em 10.11.2015
Valor: R\$: 94.218,55 (noventa e quatro mil duzentos e dezoito reais e cinquenta e cinco reais) referente aos itens nº 04, 13, 14, 15, 18, 19, 22, 23, 24, 26, 27, 28, 29, 30 e 05 constante em sua proposta datada e assinada em 10.11.2015
Pagamento: Em até 30 (trinta) dias após a entrega dos itens solicitados e recebidos após apresentação da NF para o devido empenho.
Dotação: 05.002.26.782.0330.2.205 - 07.002.10.301.0170.2.290
Data do Contrato: 13.11.2015
Forma de aquisição: Licitação modalidade Pregão Presencial n. 98.2015
Assinaturas: Sr. Arnaldo Luiz Moreti - CPF: 445.072.910-20 - RG. Nº. 6.017.236529 SSP/RS e Ivanor Damião Bernardi - CPF: 156.498.739-68 (PM/IC/PR) - Corbélia - PR - 13.11.2015

IVANOR DAMIÃO BERNARDI
Prefeito Municipal

Prefeitura Municipal de Corbélia
Rua Amor Perfeito, 1616 - Centro - Fone: (45) 3242-8800 - Fax: (45) 3242-8888 - CEP 85.420-000 - Corbélia - PR
CNPJ 76.208.826/0001-02 / E-mail: gabinete@corbelia.pr.gov.br

EXTRATO DE CONTRATO Nº 199/2015 DO PREGÃO PRES. 98/2015
Contratante: Prefeitura Municipal de Corbélia Pr. Cnpj nº 76.208.826/0001-02.
Contratado: JB COMERCIO DE PEÇAS PARA VEICULO EIRELI-EPP CNPJ nº 20.831.339/0001-47
Objeto: Aquisição de pneus: câmara de ar, protetor e serviços vinculados na secretaria de viação e obras públicas e secretaria de saúde que serão retirados conforme a necessidade do município, conforme sua proposta datada e assinada em 10.11.2015
Valor: R\$: 94.218,55 (noventa e quatro mil duzentos e dezoito reais e cinquenta e cinco reais), referente aos itens nº 04, 13, 14, 15, 18, 19, 22, 23, 24, 26, 27, 28, 29, 30 e 05, constante em sua proposta datada e assinada em 10.11.2015
Pagamento: Em até 30 (trinta) dias após a entrega dos itens solicitados e recebidos após apresentação da NF para o devido empenho.
Dotação: 05.002.26.782.0330.2.205 - 07.002.10.301.0170.2.290
Data do Contrato: 08.11.2015
Forma de aquisição: Licitação modalidade Pregão Presencial n. 98.2015
Assinaturas: Sr. João Batista de Melo - CPF: 253.186.768-74 - RG. Nº. 24.930.190-8 SSP/SP e Ivanor Damião Bernardi - CPF: 156.498.739-68 (PM/IC/PR) - Corbélia - PR - 13.11.2015

IVANOR DAMIÃO BERNARDI
Prefeito Municipal

Prefeitura Municipal de Corbélia
Rua Amor Perfeito, 1616 - Centro - Fone: (45) 3242-8800 - Fax: (45) 3242-8888 - CEP 85.420-000 - Corbélia - PR
CNPJ 76.208.826/0001-02 / E-mail: gabinete@corbelia.pr.gov.br

EXTRATO DE CONTRATO Nº 194/2015 DO PREGÃO PRES. 98/2015
Contratante: Prefeitura Municipal de Corbélia Pr. Cnpj nº 76.208.826/0001-02.
Contratado: BBW DO BRASIL COM. DE PNEUMÁTICOS EIRELI CNPJ nº 17.450.584/0001-29 -
Objeto: Aquisição de pneus: câmara de ar, protetor e serviços vinculados na secretaria de viação e obras públicas e secretaria de saúde que serão retirados conforme a necessidade do município, conforme sua proposta datada e assinada em 05.11.2015
Valor: R\$: 277.834,00 (duzentos e setenta e sete mil oitocentos e trinta e quatro reais), Vencedor dos itens nº 03, 07, 09, 10, 11, 12 e 21, constante em sua proposta datada e assinada em 05.11.2015
Pagamento: Em até 30 (trinta) dias após a entrega dos itens solicitados e recebidos após apresentação da NF para o devido empenho.
Dotação: 05.002.26.782.0330.2.205 - 07.002.10.301.0170.2.290
Data do Contrato: 08.11.2015
Forma de aquisição: Licitação modalidade Pregão Presencial n. 98.2015
Assinaturas: Sr. André Guenni - CPF: 068.041.619-63 - RG. Nº. 3.942.049 SSP/PR e Ivanor Damião Bernardi - CPF: 156.498.739-68 (PM/IC/PR) - Corbélia - PR - 13.11.2015

IVANOR DAMIÃO BERNARDI
Prefeito Municipal

Prefeitura Municipal de Corbélia
Rua Amor Perfeito, 1616 - Centro - Fone: (45) 3242-8800 - Fax: (45) 3242-8888 - CEP 85.420-000 - Corbélia - PR
CNPJ 76.208.826/0001-02 / E-mail: gabinete@corbelia.pr.gov.br

AVISO HOMOLOGAÇÃO E ADJUDICAÇÃO
PREFEITURA MUNICIPAL DE CORBELIA - PR
LICITAÇÃO MODALIDADE PREGÃO PRESENCIAL Nº 100.2015 DE 06.11.2015.
Expirado o prazo recursal, torna-se pública a Homologação do procedimento licitatório em epígrafe e a adjudicação ao proponente: DIEISON GUSTAVO GALVANI - CNPJ nº. 11.638.994/0001-92 - Av. Santa Catarina, 64 - Corbélia PR - Representado neste ato pelo Sr. Dieison Gustavo Galvani - CPF: 043.230.479-75 - RG. Nº. 5.816.475-5 SSP/PR. Vencedor do Lote único com o valor Total de R\$: 10.016,90 (dez mil dezessete reais e noventa centavos).
FORO: Corbélia PR - 20.11.2015.

IVANOR DAMIÃO BERNARDI
Prefeito Municipal

Prefeitura Municipal de Corbélia
Rua Amor Perfeito, 1616 - Centro - Fone: (45) 3242-8800 - Fax: (45) 3242-8888 - CEP 85.420-000 - Corbélia - PR
CNPJ 76.208.826/0001-02 / E-mail: gabinete@corbelia.pr.gov.br

PREFEITURA MUNICIPAL DE CORBELIA - PARANA
AVISO DE RESULTADO - PREGÃO PRESENCIAL Nº 100.2014 DE 06.11.2015
O Município de Corbélia PR, por meio de seu Pregoeiro, torna público aos interessados o resultado do Pregão Presencial nº 100.2015, Aquisição de material de consumo, sendo materiais elétricos para assegurar a manutenção dos espaços físicos, onde funcionam os projetos ofertados pela Secretaria

assegurar a manutenção dos espaços físicos, onde funcionam os projetos ofertados pela Secretaria Municipal de Desenvolvimento Social, data base para retirada em até 12(doze) meses. Processando-se essa licitação nos termos da Lei Federal nº 10.520, de 17/07/2002, com aplicação subsidiária da Lei Federal nº 8.666/93. Data da realização: 20.11.2015 às 09h30, que teve como vencedor a empresa abaixo: DIEISON GUSTAVO GALVANI - CNPJ nº. 11.638.994/0001-92 - Av. Santa Catarina, 64 - Corbélia PR - Representado neste ato pelo Sr. Dieison Gustavo Galvani - CPF: 043.230.479-75 - RG. Nº. 5.816.475-5 SSP/PR. Vencedor do Lote único com o valor Total de R\$: 10.016,90 (dez mil dezessete reais e noventa centavos).
FORO: Corbélia PR - Data, 16.10.2015.

ELISANGELA TSCHAM
PREGOEIRA OFICIAL

Prefeitura Municipal de Corbélia
Rua Amor Perfeito, 1616 - Centro - Fone: (45) 3242-8800 - Fax: (45) 3242-8888 - CEP 85.420-000 - Corbélia - PR
CNPJ 76.208.826/0001-02 / E-mail: gabinete@corbelia.pr.gov.br

EXTRATO DE DISPENSA DE LICITAÇÃO Nº 76/2015 DE 20.11.2015
Contratada: DIGITALDOC SOFTWARE LTDA - ME - CNPJ: 09.168.506/0001-89
Contratante: Prefeitura Municipal de Corbélia, CNPJ: 76.208.826/0001-02.
Objeto: Contratação de empresa especializada para desenvolvimento do site institucional do Município de Corbélia/PR, mais Hospedagem/Supporte do mesmo, conforme relação orçamentária anexa.
Valor da Dispensa: R\$: 6.960,00 (seis mil novecentos e sessenta reais).
Dotação Orçamentária: Vide em anexo.
Fundamentação: Art. 24, IV, da Lei 8.666/93
Dispensa de Licitação N. 76/2015.
Corbélia - PR - 20.11.2015.

IVANOR DAMIÃO BERNARDI
Prefeito Municipal

Prefeitura Municipal de Corbélia
Rua Amor Perfeito, 1616 - Centro - Fone: (45) 3242-8800 - Fax: (45) 3242-8888 - CEP 85.420-000 - Corbélia - PR
CNPJ 76.208.826/0001-02 / E-mail: gabinete@corbelia.pr.gov.br

EXTRATO DE CONTRATO Nº 193/2015 DO PREGÃO PRES. 98/2015
Contratante: Prefeitura Municipal de Corbélia Pr. Cnpj nº 76.208.826/0001-02.
Contratado: JOAÇABA PNEUS LTDA CNPJ nº 84.587.245/0005-80
Objeto: Aquisição de pneus: câmara de ar, protetor e serviços vinculados na secretaria de viação e obras públicas e secretaria de saúde que serão retirados conforme a necessidade do município, conforme sua proposta datada e assinada em 03.11.2015
Valor: R\$: 102.424,00 (cento e dois mil quatrocentos e vinte e quatro reais), referente aos itens nº 06, 08, 20, 25, 31, 32, 33, 34, 35 e 36 constante em sua proposta datada e assinada em 03.11.2015 - Pagamento: Em até 30 (trinta) dias após a entrega dos itens solicitados e recebidos, após apresentação da NF para o devido empenho.
Dotação: 05.002.26.782.0330.2.205 - 07.002.10.301.0170.2.290
Data do Contrato: 08.11.2015
Forma de aquisição: Licitação modalidade Pregão Presencial n. 98.2015
Assinaturas: Sra. Ione Söhnle Less - CPF: 826.311.568-20 - RG. Nº. 382.931 SSP/SC. E Ivanor Damião Bernardi - CPF: 156.498.739-68 (PM/IC/PR) - Corbélia - PR - 13.11.2015

IVANOR DAMIÃO BERNARDI
Prefeito Municipal

Prefeitura Municipal de Corbélia
Rua Amor Perfeito, 1616 - Centro - Fone: (45) 3242-8800 - Fax: (45) 3242-8888 - CEP 85.420-000 - Corbélia - PR
CNPJ 76.208.826/0001-02 / E-mail: gabinete@corbelia.pr.gov.br

PREFEITURA MUNICIPAL DE CORBELIA - PARANA
AVISO DE RESULTADO - TOMADA DE PREÇO Nº 09.2015 DE 30.10.2015
O Município de Corbélia PR, por meio de seu Presidente da CPL, torna público aos interessados o resultado da Tomada de Preço nº 09.2015. Objeto: Contratação de uma empresa do ramo, para execução de contra piso para instalação de um parquinho na Escola Municipal São José, Corbélia Pr. Seguindo as determinações do Projeto, Planilha Orç. Memorial Descritivo e CFI, em anexo ao edital e suas demais peças. PRAZO DE EXECUÇÃO: 60 (sessenta) dias, vide CFI. PAGAMENTO: Os pagamentos serão efetuados em até trinta dias de execução dos serviços mediante apresentação de nota fiscal para o devido empenho. Data da realização: 19.11.2015 às 09h00, que teve como vencedor a empresa abaixo: E. PROENÇA CONSTRUTORA EIRELI - ME - Cnpj: 17.890.290/0001-99 - Av. Antonio Kuciński, 183 - Bairro Parque Verde - Cascavel PR - Representado neste ato pelo Sr. Ewerton proença dos Santos - CPF: 089.793.889-50 - RG. Nº. 10.995.025-4 SSP/PR. Vencedor do Valor Global com R\$: 24.701,33 (vinte e quatro mil setecentos e um reais e trinta e três centavos).
FORO: Corbélia PR - Data, 19.11.2015.

ELISANGELA TSCHAM
PRESIDENTE DA CPL

Prefeitura do Município de Corbélia
Rua Amor Perfeito, 1616 - Centro - Fone: (45) 3242-8800 / Fax: (45) 3242-8888 - CEP 85.420-000 - Corbélia - PR
CNPJ 76.208.826/0001-02 / E-mail: gabinete@corbelia.pr.gov.br

Decreto n. 125/2015 Corbélia, 17 de novembro de 2015.
Súmula: Dispõe sobre a abertura de uma Rua Marginal a Rodovia Federal BR-369, em uma faixa de terras havidas em doação.
O Prefeito do Município de Corbélia, com amparo no art. 61, XXVII da Lei Orgânica

Decreta

Art. 1º. O Município de Corbélia aceita em doação a "Chácara n. 130-B-8, destinada a abertura de Rua Marginal à BR-369, do loteamento denominado "Patrimônio Corbélia", situado dentro do perímetro urbano da cidade e comarca de Corbélia/PR, com área de 2.245,00m² e os seguintes limites e confrontações: "AO Nordeste: Por uma linha seca e reta, com AZ 131°39'53" medindo 43,07m, confrontando com a Chácara n. 131. Ao Leste: por uma linha seca e reta, com AZ 162°12'13" medindo 155,00m, confrontando com a Chácara 130-B-4, situada dentro da faixa de domínio da Rodovia Federal BR- 369. Ao Sul: por uma linha seca e reta, com AZ 283°44'01" medindo 24,41m, confrontando com a Chácara n. 129-A-1 e finalmente: Ao Oeste: Por duas linhas secas, retas e contínuas, a primeira com AZ 342°12'13", medindo 111,03m confrontando com as Chácaras n. 130-B-10 da mesma subdivisão (18,54m), 130-B-2 (61,70m) e 130-B-6 (49,33m). A segunda com AZ 350°51'03" medindo 23,50m confrontando com a Chácara n. 130-B-9 da mesma subdivisão, destinada ao prolongamento da Rua Vitória Régia".

Parágrafo único. A área está localizada na Chácara de propriedade do Sr. Adilso Stocker, CI n. 4.336.797-8 SSP/PR e CPF n. 608.093.619-49 casado com Carla Lara Tavares Stocker, CI n. 6.280.440-8 SSP/PR e CPF n. 905.379.719-04 sob o regime parcial de bens".

Memorial descritivo elaborado pelo ilustre Eng. Agrônomo Ricardo Brzezinski no dia 07 de outubro de 2015;
Matrícula n. 23.067, do Livro 2, do Cartório de Registro de Imóveis de Corbélia.

Art. 2º. A faixa de terra a ser recebida em doação será destinada a abertura de Rua Marginal à BR-369.
Parágrafo único. De antemão, fica autorizada a abertura de matrícula perante o registro imobiliário.

Art. 3º. E, para todos os efeitos legais, a área é avaliada em R\$ 70.000,00 (setenta mil reais).

Art. 4º. As despesas da escritura pública bem como do registro imobiliário correrão por conta dos doadores.

Parágrafo único. O Município de Corbélia, na condição de donatário, está dispensado (CF, art. 150, VI, "a") do recolhimento do imposto sobre a transmissão de bens ou direitos por doação (Lei

do imposto sobre a transmissão de bens ou direitos por doação (Lei Estadual n. 8.927/88, art. 5º, II)).

Art. 5º. Este decreto entrará em vigor na data de sua publicação, ficando revogadas as disposições porventura contrárias.

Gabinete do Prefeito do Município de Corbélia.
Neste, 20 de março de 2012.

Ivanor Damião Bernardi
Prefeito do Município de Corbélia.

Prefeitura do Município de Corbélia
Rua Amor Perfeito, 1616 - Centro - Fone: (45) 3242-8800 / Fax: (45) 3242-8888 - CEP 85.420-000 - Corbélia - PR
CNPJ 76.208.826/0001-02 / E-mail: gabinete@corbelia.pr.gov.br

Re-ratificação
O Prefeito do Município de Corbélia, com amparo no art. 88, inciso I, alínea "j" da Lei Orgânica do Município,

Retifica

Art. 1º. As medidas das áreas e confrontações da "Chácara n. 130-B-9" descritas no Decreto n. 22, de 20 de março de 2012, que dispôs sobre o prolongamento da Rua Vitória Régia, ficam devidamente retificadas da seguinte forma:
"Chácara n. 130-B-9, do loteamento denominado "Patrimônio Corbélia", situado dentro do perímetro urbano da cidade e comarca de Corbélia/PR, com área n. 2.668,60m² e os seguintes limites e confrontações: Ao Nordeste: Por uma linha seca e reta, com AZ 61°23'17" medindo 148,00 metros, confrontando com a Chácara n° 130-A; Ao Leste: Por uma linha seca e reta, com AZ 174°51'03" medindo 23,50 metros, confrontando com a Chácara n.° 130-B-8 destinada à abertura de rua marginal à BR - 369; Ao Sudeste: Por uma linha seca e reta, com AZ 241°52'54" medindo 138,85 metros, confrontando com as Chácaras n.° 130-B-6, 130-B-11, 130-B-12, 130-B-13, 130-B-14, 130-B-15 e 130-B-16 todas da mesma subdivisão e finalmente; Ao Sudoeste: Por uma linha seca e reta, com AZ 331°55'47" medindo 15,05 metros confrontando com a Rua Vitória Régia".

Parágrafo único. No mais, ficam mantidas as disposições do Decreto n. 22/2012.

Art. 2º. Este decreto entrará em vigor na data de sua publicação, ficando revogadas as disposições porventura contrárias.
Gabinete do Prefeito do Município de Corbélia.
Neste, 17 de novembro de 2015.

Ivanor Damião Bernardi
Prefeito do Município de Corbélia.

Memorial descritivo elaborado pelo ilustre Eng. Agrônomo Ricardo Brzezinski no dia 07 de outubro de 2015;

CI1158516-E15

Prefeitura Municipal de Anahy
CNPJ 85.884.800/0001-34
ESTADO DO PARANÁ

AVISO HOMOLOGAÇÃO E ADJUDICAÇÃO
PREFEITURA MUNICIPAL DE ANAHY PR
LICITAÇÃO MODALIDADE PREGÃO PRESENCIAL Nº 59/2015 DE 05.11.2015.
Expirado o prazo recursal, torna-se pública a Homologação do procedimento licitatório em epígrafe e a adjudicação ao proponente: MARLI E. PASOLINE CONFECÇÕES - ME CNPJ nº. 04.883.827/0001-41, Avenida Santa Catarina 35 A, Centro, Corbélia PR. Representado neste ato pela Sra. Marli Babinski Pasoline, RG: 4.325.660-6 SSP/PR CPF: 911.069.079-49 - Com o valor de R\$ 173,98 (cento e setenta e três reais e cinquenta centavos) por KIT. Totalizando um valor de 54.185,00 (cinquenta e quatro mil cento e noventa e cinco reais).
ANAHY PR, 18.11.2015

Joaquim Antonio Lazzaretti
Prefeito Municipal

CI1158512-E15

MUNICÍPIO DE CÉU AZUL
HOMOLOGAÇÃO
Tendo em vista os procedimentos nesta licitação, estarem em conformidade com o Edital, fica homologado o julgamento proferido pelo Pregoeiro sobre a Licitação na modalidade de Pregão nº 116/2015, que tem por objeto (contratação de empresa, para realização de instalação de infra-estruturas elétricas, ligações das decorações natalinas e manutenção durante o período que a decoração do natal ficará instalada, na Rua Curitiba, Avenida Nilo Bazzo e Praça Luis Carlos Ruaro, referente a realização do Natal - 2015, no período de 29 de novembro de 2015 à 06 de janeiro de 2016), em favor do(s) proponente(s) abaixo relacionado(s), tudo conforme o constante no processo.

PROponente(S)	CNPJ	VALOR R\$
J. F. FERRARI MATERIAIS DE CONSTRUÇÃO - ME	20.105.207/0001-38	15.600,00

PAÇO MUNICIPAL, aos 23/11/2015

JAIME LUIS BASSO
Prefeito Municipal

MUNICÍPIO DE CÉU AZUL
CONTRATO Nº. 97/2015 de 03/11/2015 - Ref. Pregão nº. 104/2015
CONTRATANTE: MUNICÍPIO DE CÉU AZUL
CONTRATADO(A): CARNEVALI & KLITZKE LTDA - EPP
OBJETO: Aquisição de material, eletrodoméstico (fogão), para uso no CEMEL, Raio de Sol.
VALOR: R\$ 670,00 (seiscentos e setenta reais)
PRAZO VIGÊNCIA: 02/03/2016
ASSINATURAS: JAIME LUIS BASSO e ALESSANDRO CARNEVALI

MUNICÍPIO DE CÉU AZUL
Ata de Registro de Preços Nº. 208/2015 - Ref. Pregão nº. 107/2015 - Forma Presencial
CONTRATANTE: MUNICÍPIO DE CÉU AZUL
FORNECEDOR: LIDERANÇA COMÉRCIO DE PAPÉIS LTDA-ME
OBJETO: Registro de Preços para futuras e eventuais aquisições de cartuchos novos para impressoras e recargas de cartuchos, de tinta e toner, conforme a necessidade da Administração Municipal, (o registro de preços terá vigência de 12 meses). A relação detalhada dos produtos, serviços e preços registrados encontra-se a disposição para consulta pública no site: www.ceuazul.pr.gov.br
VALOR TOTAL DA ATA: R\$ 36.118,80
PRAZO VIGÊNCIA: 09/11/2016
ASSINATURAS: JAIME LUIS BASSO e JAMILA DOS SANTOS LAUSCHNER

MUNICÍPIO DE CÉU AZUL
AVISO DE LICITAÇÃO - PREGÃO Nº 120/2015 -M.C.A. - Forma Presencial
O Município de Céu Azul, torna público que fará realizar às 08:30 horas do dia 11 de dezembro de 2015, na sede da Prefeitura Municipal, sita à Av. Nilo Umberto Deitos, 1426, licitação na Modalidade de Pregão, tipo de Menor Preço Unitário, objetivando a Aquisição de Preços para futuras e eventuais aquisições de filtros para uso na frota de veículos, ônibus, caminhões e máquinas da Administração Municipal, (a vigência do registro de preços será de 12 meses), conforme estabelecido no Edital. A documentação completa se encontra à disposição dos interessados no endereço acima mencionado, em horário comercial. Informações pelo telefone (45) 3266-1122 ou e-mail: prof.compras@netceu.com.br. Céu Azul, 23 de novembro de 2015.

MUNICÍPIO DE CÉU AZUL
AVISO DE LICITAÇÃO - PREGÃO Nº 119/2015 -M.C.A. - Forma Presencial
O Município de Céu Azul, torna público que fará realizar às 09:00 horas do dia 10 de dezembro de 2015, na sede da Prefeitura Municipal, sita à Av. Nilo Umberto Deitos, 1426, licitação na Modalidade de Pregão, tipo de Menor Preço Por Lote, objetivando a Aquisição de persianas para as Unidades de Saúde dos Bairros União, Boa Vista, São Cristóvão, Central, Nova União e para o Paço Municipal, conforme estabelecido no Edital. A documentação completa se encontra à disposição dos interessados no endereço acima mencionado, em horário comercial. Informações pelo telefone (45) 3266-1122 ou e-mail: prof.compras@netceu.com.br. Céu Azul, 20 de novembro de 2015.

CI1158513-E15 **JAIME LUIS BASSO**
Prefeito Municipal

REPÚBLICA FEDERATIVA DO BRASIL
Comarca de Cascavel - Estado do Paraná
Rua Souza Naves, 3983 - Sala 1104 - Fone: 3225-1881 - Centro Comercial Lince



EDITAL DE INTIMAÇÃO.

Encontra-se neste Ofício para protesto os títulos abaixo discriminado de responsabilidade dos devedores a seguir relacionados.

O valor do título esta expresso em FAIXA conforme Lei 13.811/02, item I Tab. XV.

ALINE SILVA COIMBRA DE SOUZA C.P.F. 010.539.511-08 R. TUPINAMBA 875
Cascavel PR DP DE FATURA P/ INDICACAO - FISICA Pagara ate: 25/11/2015 Apontamento: 38513
Data do apontamento: 20/11/2015 Numero: 225004 Vcto: 30/10/2015 Valor faixa: A Favorecido: LC COMERCIO DE COLCHOES E ART DE CAMALT Portador : CAIXA ECONOMICA FEDERAL S/A Motivo : POR FALTA DE DEVOLUCAO E PAGAMENTO

IOLANDA URBANESKI C.N.P.J. 18.413.772/0001-10 R. GLAUBER ROCHA 899
Cascavel PR DP DE FATURA POR INDICACAO-JURIDICA Pagara ate: 25/11/2015 Apontamento: 38548
Data do apontamento: 20/11/2015 Numero: 359024 Vcto: 08/11/2015 Valor faixa: A Favorecido: BELLA ENXOVAIS Portador : CAIXA ECONOMICA FEDERAL S/A Motivo : POR FALTA DE DEVOLUCAO E PAGAMENTO

ANDREA LUIZ SCHNEIDER C.P.F. 063.078.429-97 R. MARIO CORRADI 1560
Cascavel PR DP DE FATURA P/ INDICACAO - FISICA Pagara ate: 25/11/2015 Apontamento: 38518
Data do apontamento: 20/11/2015 Numero: 202001002 Vcto: 30/10/2015 Valor faixa: A Favorecido: PHILIPSEN E CIA LTDA ME Portador : CAIXA ECONOMICA FEDERAL S/A Motivo : POR FALTA DE DEVOLUCAO E PAGAMENTO

IVANI MACIEL C.P.F. 488.521.809-82 R. RIO DE JANEIRO 602 APTO 10
Cascavel PR DP DE FATURA P/ INDICACAO - FISICA Pagara ate: 25/11/2015 Apontamento: 38522
Data do apontamento: 20/11/2015 Numero: 1009B Vcto: 10/10/2015 Valor faixa: A Favorecido: CONDOMINIO EDIFICIO SILVANA Portador : CAIXA ECONOMICA FEDERAL S/A Motivo : POR FALTA DE DEVOLUCAO E PAGAMENTO

ARIANE CAROLINA DE LIMA BLANK C.P.F. 008.095.569-01 RUA APINAJES, 842 STA CRUZ
Cascavel PR DP DE FATURA P/ INDICACAO - FISICA Pagara ate: 25/11/2015 Apontamento: 38612
Data do apontamento: 20/11/2015 Numero: 25228003 Vcto: 12/11/2015 Valor faixa: A Favorecido: MASCOR IMOVEIS LTDA. Portador : BANCO DO BRASIL S/A Motivo : POR FALTA DE DEVOLUCAO E PAGAMENTO

JOSE CARLOS RODRIGUES DOS SANTOS C.N.P.J. 80.016.959/0002-35 R. GIL STEIN FERREIRA 387
Itajaí SC DP DE FATURA POR INDICACAO-JURIDICA Pagara ate: 25/11/2015 Apontamento: 38583
Data do apontamento: 20/11/2015 Numero: 3604/01 Vcto: 20/10/2015 Valor faixa: A Favorecido: ALEXACACIO PEREIRA Portador : ALEXACACIO PEREIRA Motivo : POR FALTA DE DEVOLUCAO E PAGAMENTO

ARTEMIZIA ARAUJO OLIVEIRA C.P.F. 833.159.932-20 RUA CAMPO GRANDE, 320 PAULO GODOY
Cascavel PR DP DE FATURA P/ INDICACAO - FISICA Pagara ate: 25/11/2015 Apontamento: 38620
Data do apontamento: 20/11/2015 Numero: 22672027 Vcto: 12/11/2015 Valor faixa: A Favorecido: MASCOR IMOVEIS LTDA. Portador : BANCO DO BRASIL S/A Motivo : POR FALTA DE DEVOLUCAO E PAGAMENTO

JUNIOR CESAR CHAVES FERREIRA C.P.F. 043.294.749-30 R. MONTE CASTELO 720
Cascavel PR DP DE FATURA P/ INDICACAO - FISICA Pagara ate: 25/11/2015 Apontamento: 38576
Data do apontamento: 20/11/2015 Numero: 11 Vcto: 10/11/2015 Valor faixa: A Favorecido: V MACEDO ROCHA & CIA LTDA ME Portador : BANSICREDI Motivo : POR FALTA DE DEVOLUCAO E PAGAMENTO

BALANCAS PADRAO C.N.P.J. 13.523.965/0001-00 R DIMAS PIRES BASTOS 609
Cascavel PR DP DE FATURA POR INDICACAO-JURIDICA Pagara ate: 25/11/2015 Apontamento: 38673
Data do apontamento: 20/11/2015 Numero: 00457603 Vcto: 04/11/2015 Valor faixa: D Favorecido: WPS-INDUSTRIA E COM. DE MAQ., EQUIP E AC Portador : BANCO BRADESCO S/A Motivo : POR FALTA DE DEVOLUCAO E PAGAMENTO

MADEFROZA COMERCIO DE MADEIRAS LTDA ME C.N.P.J. 72.390.776/0001-76 RUA SIQUEIRA CAMPOS N. 1586
Cascavel PR DP DE FATURA POR INDICACAO-JURIDICA Pagara ate: 25/11/2015 Apontamento: 38543
Data do apontamento: 20/11/2015 Numero: 04210003 Vcto: 25/10/2015 Valor faixa: B Favorecido: JGF EMPREENDIMENTOS IMOBILIARIOS Portador : CAIXA ECONOMICA FEDERAL S/A Motivo : POR FALTA DE DEVOLUCAO E PAGAMENTO

BASILIO ADADA C.P.F. 928.000.929-04 R. SANTA HELENA 30
Cascavel PR DP DE FATURA P/ INDICACAO - FISICA Pagara ate: 25/11/2015 Apontamento: 38527
Data do apontamento: 20/11/2015 Numero: 22E51A Vcto: 31/10/2015 Valor faixa: A Favorecido: S.A. SHEFER & CIA LTDA Portador : CAIXA ECONOMICA FEDERAL S/A Motivo : POR FALTA DE DEVOLUCAO E PAGAMENTO

NELI PLESS FRITZ C.P.F. 741.916.919-53 R. FORTALEZA 1327
Cascavel PR DP DE FATURA P/ INDICACAO - FISICA Pagara ate: 25/11/2015 Apontamento: 38546
Data do apontamento: 20/11/2015 Numero: 10/2015-201 Vcto: 08/11/2015 Valor faixa: A Favorecido: CONDOMINIO RESIDENCIAL ATHENAS Portador : CAIXA ECONOMICA FEDERAL S/A Motivo : POR FALTA DE DEVOLUCAO E PAGAMENTO

ELIZEU CABRAL DA SILVA C.P.F. 791.146.109-06 RUA DAS SAMAMBAIAS 1442 GUARUJA
Cascavel PR DP DE FATURA P/ INDICACAO - FISICA Pagara ate: 25/11/2015 Apontamento: 38625
Data do apontamento: 20/11/2015 Numero: 19606055 Vcto: 12/11/2015 Valor faixa: A Favorecido: MASCOR IMOVEIS LTDA. Portador : BANCO DO BRASIL S/A Motivo : POR FALTA DE DEVOLUCAO E PAGAMENTO

PATRICIA BUENO C.P.F. 051.384.669-76 R. LEBLON 94
Cascavel PR DP DE FATURA P/ INDICACAO - FISICA Pagara ate: 25/11/2015 Apontamento: 38567
Data do apontamento: 20/11/2015 Numero: 2690/11 Vcto: 10/11/2015 Valor faixa: A Favorecido: M WIEHL COM COLCHOES ME Portador : BANSICREDI Motivo : POR FALTA DE DEVOLUCAO E PAGAMENTO

EMERSON BENITES C.P.F. 023.781.319-09 R. GUERINO ZOTTI 641 CANADA
Cascavel PR DP DE FATURA P/ INDICACAO - FISICA Pagara ate: 25/11/2015 Apontamento: 38577
Data do apontamento: 20/11/2015 Numero: JJQ06L06/1 Vcto: 10/11/2015 Valor faixa: A Favorecido: VERA FINKLER EMP IMOBILIARIOS Portador : BANSICREDI Motivo : POR FALTA DE DEVOLUCAO E PAGAMENTO

PATRICIA FRANCA C.P.F. 081.916.889-05 AV. ASSUNCAO 551
Cascavel PR DP DE FATURA P/ INDICACAO - FISICA Pagara ate: 25/11/2015 Apontamento: 38528
Data do apontamento: 20/11/2015 Numero: 021115 Vcto: 05/11/2015 Valor faixa: A Favorecido: LUCIMARA AKEMI YADA SIQUEIRA Portador : CAIXA ECONOMICA FEDERAL S/A Motivo : POR FALTA DE DEVOLUCAO E PAGAMENTO

FRANCIELI MACHADO RODRIGUES C.P.F. 029.064.239-63 R. MARINGA 1700
Cascavel PR DP DE FATURA P/ INDICACAO - FISICA Pagara ate: 25/11/2015 Apontamento: 38525
Data do apontamento: 20/11/2015 Numero: P2TBG7/011 Vcto: 10/09/2015 Valor faixa: A Favorecido: FUNDACAO DE APOIO A EDUCACAO, PESQU Portador : CAIXA ECONOMICA FEDERAL S/A Motivo : POR FALTA DE DEVOLUCAO E PAGAMENTO

PAULO CEZAR FINCO C.P.F. 513.362.949-49 R. JANIO QUADROS 1162 PIONEIRO CATARINENSE
Cascavel PR DP DE FATURA P/ INDICACAO - FISICA Pagara ate: 25/11/2015 Apontamento: 38568
Data do apontamento: 20/11/2015 Numero: 10/11/2015 Valor faixa: A Favorecido: CATARATAS FABR DE COLCHOES LTDA ME Portador : BANSICREDI Motivo : POR FALTA DE DEVOLUCAO E PAGAMENTO

G PEGORARO TRANSPORTES DE CARGAS - ME C.N.P.J. 12.196.112/0001-49 RUA BARAO DO CERRO AZUL 1220
Cascavel PR DP DE FATURA POR INDICACAO-JURIDICA Pagara ate: 25/11/2015 Apontamento: 38349
Data do apontamento: 19/11/2015 Numero: 22294/4 Vcto: 30/09/2015 Valor faixa: A Favorecido: MERVOSCANIA AUTO PECAS LTDA Portador : BANSICREDI Motivo : POR FALTA DE DEVOLUCAO E PAGAMENTO

PEDRO DA SILVA C.P.F. 553.807.439-00 RUA DIAMANTE 608
Cascavel PR DP DE FATURA P/ INDICACAO - FISICA Pagara ate: 25/11/2015 Apontamento: 38574
Data do apontamento: 20/11/2015 Numero: 0044604/01 Vcto: 10/11/2015 Valor faixa: A Favorecido: REFRIEL COM PECAS REFRIG LTDA Portador : BANSICREDI Motivo : POR FALTA DE DEVOLUCAO E PAGAMENTO

REGIANE APARECIDA DE OLIVEIRA C.P.F. 009.930.579-85 CENTENARIO, 100,

Cascavel PR DP DE FATURA P/ INDICACAO - FISICA Pagara ate: 25/11/2015 Apontamento: 38643
Data do apontamento: 20/11/2015 Numero: 00163/2 Vcto: 12/11/2015 Valor faixa: A Favorecido: COOPERATIVA CRED LIVRE ADMIS CASCAVEL REGIAO Portador : BANCO DO BRASIL S/A Motivo : POR FALTA DE DEVOLUCAO E PAGAMENTO

SHEILA CAREGNATO SANTI C.P.F. 033.336.099-08 RUA SANTA CATARINA 245 APTO 23
Cascavel PR DP DE FATURA P/ INDICACAO - FISICA Pagara ate: 25/11/2015 Apontamento: 38693
Data do apontamento: 20/11/2015 Numero: 09098-14 Vcto: 10/11/2015 Valor faixa: A Favorecido: ANGEHEN CIA LTDA Portador : BANCO ITAU UNIBANCO S.A. Motivo : POR FALTA DE DEVOLUCAO E PAGAMENTO

TONIN E TONIN TRANSPORTADORA LTDA ME C.N.P.J. 23.017.805/0001-43 RUA FLAMBOYANT, 1852,
Cascavel PR DP DE FATURA POR INDICACAO-JURIDICA Pagara ate: 25/11/2015 Apontamento: 38600
Data do apontamento: 20/11/2015 Numero: 139 Vcto: 12/11/2015 Valor faixa: A Favorecido: COOPERATIVA CRED LIVRE ADMIS CASCAVEL REGIAO Portador : BANCO DO BRASIL S/A Motivo : POR FALTA DE DEVOLUCAO E PAGAMENTO

WALDIR F. MATTOS C.P.F. 762.171.169-87 BELO HORIZONTE
Cascavel PR DP DE FATURA P/ INDICACAO - FISICA Pagara ate: 25/11/2015 Apontamento: 38596
Data do apontamento: 20/11/2015 Numero: 761 Vcto: 05/11/2015 Valor faixa: D Favorecido: M. A. MOCELIN & CIA LTDA-ME Portador : BANCO DO BRASIL S/A Motivo : POR FALTA DE DEVOLUCAO E PAGAMENTO

Por não ter sido possível encontrar os respectivos responsáveis, pelo presente os intimo para todos os fins de direito, de acordo com o Código de Normas, item 12.5.10 a 12.5.14, e ao mesmo o científico de que se não for atendido no prazo legal, serão lavrados os respectivos instrumentos de protesto. Afixado em: 24/11/2015 Cascavel, 23 de Novembro de 2015.



Assinatura manuscrita

ASSOCIAÇÃO ATLÉTICA COMERCIAL 50 ANOS
EDITAL DE NOTIFICAÇÃO
Por este instrumento particular denominado "Edital de Notificação", fica aberto aos títulos abaixo relacionados, o prazo de 24 (vinte e quatro) horas, a partir da data desta publicação para comparecerem à Secretaria da Associação Atlética Comercial, localizada na Rua Recife, 2563, nesta cidade de Cascavel, Estado do Paraná, a fim de tratarem de assuntos de seu interesse pessoal, na forma e fins do Art. 40 do Estatuto Social.
Cascavel, 20 de Novembro de 2015
SEDE URBANA - Rua Recife, 2563 - Fone (45) 3036-7113
e-mail: club@atac.comercial.net.br - www.clubecomercial.net.br
CEP: 85807-650 - Cascavel - PR
"O CLUBE DA FAMÍLIA".
C11158452-E15

4296	6759	8541	10468	12139	12294
12377	12703	13143	13148	13172	13788
13927	13977	13992	14705	14848	15253
15473	15532				

2º Tabelionato de Protesto de Títulos
COMARCA DE CASCAVEL - PARANÁ
Ivan Possamai
OFICIAL TITULAR
Ivan Possamai Junior
OFICIAL SUBSTITUTO
Geneci Dallagnol Possamai - Marisa Weis Rocha
ESCRIVENTES
EDITAL DE INTIMAÇÃO

Encontram-se neste Ofício para protesto os títulos abaixo discriminados de responsabilidade dos devedores a seguir relacionados. O valor do título está expresso em FAIXA conforme Lei 13.811/02, item I Tab. XV.

Rua Souza Naves, 3600 - sala 04 - Fone/Fax: (45) 3225-2144 - Comarca de Cascavel - PR

ALISSON MACHADO C.P.F. 089.249.489-11 RUA EL DORADO, 221 DP DE FATURA P/ INDICACAO Pagara ate: 25/11/2015 Apontamento: 38660
Data do apontamento: 20/11/2015 Numero: 527007 Vcto: 05/10/2015 Valor faixa: A Favorecido: VIAJAR CLUBE AGENCIA DE TURISMO LTDA ME Portador : BANCO SANTANDER SA Motivo : POR FALTA DE PAGAMENTO

ILZA SOARES DA SILVA C.P.F. 020.288.859-20 MAURO MIGUEL DE MELOS 208
Cascavel PR DP DE FATURA P/ INDICACAO Pagara ate: 25/11/2015 Apontamento: 38630
Data do apontamento: 20/11/2015 Numero: 17690023 Vcto: 12/11/2015 Valor faixa: A Favorecido: MASCOR IMOVEIS LTDA. Portador : BANCO DO BRASIL SA Motivo : POR FALTA DE PAGAMENTO

ANDREA LUIZ SCHNEIDER C.P.F. 063.078.429-97 RUA MARIP CORRADI 1560
Cascavel PR DP DE FATURA P/ INDICACAO Pagara ate: 25/11/2015 Apontamento: 38519
Data do apontamento: 20/11/2015 Numero: 214001001 Vcto: 30/10/2015 Valor faixa: A Favorecido: PHILIPSEN E CIA LTDA ME Portador : CAIXA ECONOMICA FEDERAL Motivo : POR FALTA DE PAGAMENTO

IVONE RIEG LUPATINI C.P.F. 046.159.129-43 R SILVEIRA, 339 CASA 01
Cascavel PR DP DE FATURA P/ INDICACAO Pagara ate: 25/11/2015 Apontamento: 38576
Data do apontamento: 20/11/2015 Numero: 0044604/01 Vcto: 10/11/2015 Valor faixa: A Favorecido: V MACEDO ROCHA & CIA LTDA ME Portador : BANCO COOPERATIVO SICREDI SA Motivo : POR FALTA DE PAGAMENTO

BALANCAS PADRAO C.N.P.J. 13.523.965/0001-00 R DIMAS PIRES BASTOS, 609
Cascavel PR DP DE FATURA P/ INDICACAO Pagara ate: 25/11/2015 Apontamento: 38673
Data do apontamento: 20/11/2015 Numero: 00457602 Vcto: 05/10/2015 Valor faixa: D Favorecido: WPS-INDUSTRIA E COM. DE MAQ., EQUIP E AC Portador : BANCO BRADESCO SA Motivo : POR FALTA DE PAGAMENTO

JOACIR ALVES C.P.F. 395.027.249-68 R RAFAEL PICOLI 1394,
Cascavel PR DP DE FATURA P/ INDICACAO Pagara ate: 25/11/2015 Apontamento: 38508
Data do apontamento: 20/11/2015 Numero: 6279 Vcto: 30/10/2015 Valor faixa: A Favorecido: CONSTRUTORA SARAIVA DE REZENDE LTDA Portador : CAIXA ECONOMICA FEDERAL Motivo : POR FALTA DE PAGAMENTO

CAMILA ROSA CASAGRANDE C.P.F. 070.316.269-19 R JOSE LINHARES 241
Cascavel PR DP DE FATURA P/ INDICACAO Pagara ate: 25/11/2015 Apontamento: 38555
Data do apontamento: 20/11/2015 Numero: 11531/002 Vcto: 08/11/2015 Valor faixa: A Favorecido: INDUSTRIA DE ESTOFADOS SANTA FE LTDA Portador : CAIXA ECONOMICA FEDERAL Motivo : POR FALTA DE PAGAMENTO

JOEL LIMA DOS SANTOS PEREIRA C.P.F. 077.565.329-29 RUA MILAO 395 ITALIA
Cascavel PR DP DE FATURA P/ INDICACAO Pagara ate: 25/11/2015 Apontamento: 38614
Data do apontamento: 20/11/2015 Numero: 20696028 Vcto: 12/11/2015 Valor faixa: A Favorecido: MASCOR IMOVEIS LTDA. Portador : BANCO DO BRASIL SA Motivo : POR FALTA DE PAGAMENTO

CARLOS W CARLIM C.N.P.J. 15.140.786/0001-10 R PARANA 546
Cascavel PR DP DE FATURA P/ INDICACAO Pagara ate: 25/11/2015 Apontamento: 38554
Data do apontamento: 20/11/2015 Numero: 257/002 Vcto: 08/11/2015 Valor faixa: A Favorecido: SOMA INDUSTRIA DE REFIL PARA PURIFI Portador : CAIXA ECONOMICA FEDERAL Motivo : POR FALTA DE PAGAMENTO

JOSELI MEDEIROS C.P.F. 094.783.439-71 RUA ROBERTO EZAN, 804 TARUMA
Cascavel PR DP DE FATURA P/ INDICACAO Pagara ate: 25/11/2015 Apontamento: 38613
Data do apontamento: 20/11/2015 Numero: 22708026 Vcto: 12/11/2015 Valor faixa: A Favorecido: MASCOR IMOVEIS LTDA. Portador : BANCO DO BRASIL SA Motivo : POR FALTA DE PAGAMENTO

CATIA QUEVEDO DO NASCIMENTO C.P.F. 103.418.639-63 RUA PADRE ANCHIETA, 1786, CASA
Cascavel PR DP DE FATURA P/ INDICACAO Pagara ate: 25/11/2015 Apontamento: 38586
Data do apontamento: 20/11/2015 Numero: CQ13 Vcto: 20/10/2015 Valor faixa: A Favorecido: COOPERATIVA CREDITO LIVRE ADM REG FRAN BELTRA Portador : BANCO DO BRASIL SA Motivo : POR FALTA DE PAGAMENTO

KATIA CILENE ROBERTI C.P.F. 007.147.089-17 RUA PERNAMBUCO, 593,
Cascavel PR DP DE FATURA P/ INDICACAO Pagara ate: 25/11/2015 Apontamento: 38611
Data do apontamento: 20/11/2015 Numero: APTO 804 Vcto: 10/10/2015 Valor faixa: A Favorecido: COOPERATIVA CRED LIVRE ADMIS CASCAVEL REGIAO Portador : BANCO DO BRASIL SA Motivo : POR FALTA DE PAGAMENTO

DALVA SEMENTINO DE ALMEIDA C.P.F. 005.917.279-78 RUA EUROPA, 1462
Cascavel PR DP DE FATURA P/ INDICACAO Pagara ate: 25/11/2015 Apontamento: 38567
Data do apontamento: 20/11/2015 Numero: 4783/09 Vcto: 10/11/2015 Valor faixa: A Favorecido: M WIEHL COM COLCHOES ME Portador : BANCO COOPERATIVO SICREDI SA Motivo : POR FALTA DE PAGAMENTO

KF STEEL MONTAGENS LTDA - ME C.N.P.J. 18.459.740/0001-56 RUA DO VALE 145
Cascavel PR DP DE FATURA P/ INDICACAO Pagara ate: 25/11/2015 Apontamento: 38623
Data do apontamento: 20/11/2015 Numero: 2699 Vcto: 09/11/2015 Valor faixa: A Favorecido: MOZAR LUIZ CARVALHO ME Portador : BANCO DO BRASIL SA Motivo : POR FALTA DE PAGAMENTO

DANIELLE APARECIDA ZANATTAC C.P.F. 074.220.269-01 R JORGE LACERDA 885 BLC AP 38
Cascavel PR DP DE FATURA P/ INDICACAO Pagara ate: 25/11/2015 Apontamento: 38543
Data do apontamento: 20/11/2015 Numero: NF 6704 1/3 Vcto: 06/11/2015 Valor faixa: A Favorecido: DISTRIBUIDORA DE COSMETICOS DUARTE LTDA Portador : CAIXA ECONOMICA FEDERAL Motivo : POR FALTA DE PAGAMENTO

LEO LEOTHAR LAGEMANN C.P.F. 048.462.570-53 RUA CAMBARA, 576
Cascavel PR DP DE FATURA P/ INDICACAO Pagara ate: 25/11/2015 Apontamento: 38710
Data do apontamento: 20/11/2015 Numero: 1021/8 Vcto: 08/11/2015 Valor faixa: A Favorecido: WA PRODUTOS MEDICOS LTDA ME Portador : BANCO ITAU UNIBANCO SA Motivo : POR FALTA DE PAGAMENTO

EDER LUIZ KESSLER C.N.P.J. 11.055.723/0001-04 RUA DO COMERCIO, SALA 04 42
Cascavel PR DP DE FATURA P/ INDICACAO Pagara ate: 25/11/2015 Apontamento: 38514
Data do apontamento: 20/11/2015 Numero: 1015077-1 Vcto: 10/10/2015 Valor faixa: A Favorecido: MOTOFAMA COMERCIO DE PECAS LTDA Portador : CAIXA ECONOMICA FEDERAL Motivo : POR FALTA DE PAGAMENTO

MARILDO BALZ C.P.F. 067.342.139-27 REASSENTAMENTO STA TEREZINHA
Cascavel PR DP DE FATURA P/ INDICACAO Pagara ate: 25/11/2015 Apontamento: 38533
Data do apontamento: 20/11/2015 Numero: 1000 Vcto: 04/11/2015 Valor faixa: A Favorecido: AGEU DE LIMA ROSA 05537841967 Portador : CAIXA ECONOMICA FEDERAL Motivo : POR FALTA DE PAGAMENTO

EUNICE MARIA GATTO TESSARI C.P.F. 000.302.919-09 RUA RECIFE, 1963, 1963, SALA 05
Cascavel PR DP DE FATURA P/ INDICACAO Pagara ate: 25/11/2015 Apontamento: 38643
Data do apontamento: 20/11/2015 Numero: EMGT180915 Vcto: 09/11/2015 Valor faixa: A Favorecido: COOPERATIVA CRED LIVRE ADMIS CASCAVEL REGIAO Portador : BANCO DO BRASIL SA Motivo : POR FALTA DE PAGAMENTO

MARIZA ALVES C.P.F. 647.314.569-91 R PRESIDENTE KENNEDY, 2277 801
Cascavel PR DP DE FATURA P/ INDICACAO Pagara ate: 25/11/2015 Apontamento: 38548
Data do apontamento: 20/11/2015 Numero: 10/2015-801 Vcto: 08/11/2015 Valor faixa: A Favorecido: CONDOMINIO RESIDENCIAL ATHENAS Portador : CAIXA ECONOMICA FEDERAL Motivo : POR FALTA DE PAGAMENTO

FRANCISCO NOGUEIRA DA SILVA C.P.F. 315.438.203-87 RUA BARAO DO CERRO AZUL, 874 CASA
Cascavel PR DP DE FATURA P/ INDICACAO Pagara ate: 25/11/2015 Apontamento: 38659
Data do apontamento: 20/11/2015 Numero: 0070003 Vcto: 10/11/2015 Valor faixa: A Favorecido: JTD MATEUS EQUIPAMENTOS EIRELI ME Portador : BANCO SANTANDER SA Motivo : POR FALTA DE PAGAMENTO

MONTERREY CONST DE OBRAS - EIRELI - C.N.P.J. 01.954.087/0001-07 AV HORACIO RACANELLO 5570
Cascavel PR DP DE FATURA P/ INDICACAO Pagara ate: 25/11/2015 Apontamento: 38278
Data do apontamento: 20/11/2015 Numero: 0032895703 Vcto: 10/11/2015 Valor faixa: L Favorecido: FIDC RED PERFORMANCE NP Portador : BANCO BRADESCO SA Motivo : POR FALTA DE PAGAMENTO

HENRIQUE PEREIRA MOREIRA C.P.F. 029.737.140-10 RUA NATAL, 2709
Cascavel PR DP DE FATURA P/ INDICACAO Pagara ate: 25/11/2015 Apontamento: 38655
Data do apontamento: 20/11/2015 Numero: 0044003 Vcto: 10/11/2015 Valor faixa: A Favorecido: JTD MATEUS EQUIPAMENTOS EIRELI ME Portador : BANCO SANTANDER SA Motivo : POR FALTA DE PAGAMENTO

PA BERGAMO E CIA LTDA C.N.P.J. 15.062.059/0001-81 RUA JOAO MARQUES DE OLIVEIRA, 271 NUCLE
Cascavel PR DP DE FATURA P/ INDICACAO Pagara ate: 25/11/2015 Apontamento: 38515
Data do apontamento: 20/11/2015 Numero: 37981-02 Vcto: 30/10/2015 Valor faixa: A Favorecido: PRINCELUX IND E COM DE TINTAS LTDA Portador : CAIXA ECONOMICA FEDERAL Motivo : POR FALTA DE PAGAMENTO

PAV TRANSPORTE DE EMPREGADOS C.N.P.J. 10.932.744/0001-06 R ANTONIO ALVES MASSANEIRO 605 CENTRO C
Cascavel PR DP DE FATURA P/ INDICACAO Pagara ate: 25/11/2015 Apontamento: 38678
Data do apontamento: 20/11/2015 Numero: 25986/1 Vcto: 02/11/2015 Valor faixa: A Favorecido: CASCAFIL COMERCIO DE FILTROS LTDA Portador : BANCO BRADESCO SA Motivo : POR FALTA DE PAGAMENTO

PAULO CESAR PEREIRA DOS SANTOS C.P.F. 063.484.979-41 RUA KYALAMI, 174 FUNDOS
Cascavel PR DP DE FATURA P/ INDICACAO Pagara ate: 25/11/2015 Apontamento: 38682
Data do apontamento: 20/11/2015 Numero: 0343233 Vcto: 13/11/2015 Valor faixa: A Favorecido: CENTRAL GOSPEL LTDA Portador : BANCO BRADESCO SA Motivo : POR FALTA DE PAGAMENTO

RAFAEL LUIS DA SILVA C.P.F. 043.069.809-79 RUA OSVALDO ARANHA, 586
Cascavel PR DP DE FATURA P/ INDICACAO Pagara ate: 25/11/2015 Apontamento: 38615
Data do apontamento: 20/11/2015 Numero: 21360038 Vcto: 12/11/2015 Valor faixa: A Favorecido: MASCOR IMOVEIS LTDA. Portador : BANCO DO BRASIL SA Motivo : POR FALTA DE PAGAMENTO

ROZI CAVALHEIRO KEHWALD C.P.F. 486.980.919-20
Cascavel PR DP DE FATURA P/ INDICACAO Pagara ate: 25/11/2015 Apontamento: 38547
Data do apontamento: 20/11/2015 Numero: 10/2015-401 Vcto: 08/11/2015 Valor faixa: A Favorecido: CONDOMINIO RESIDENCIAL ATHENAS Portador : CAIXA ECONOMICA FEDERAL Motivo : POR FALTA DE PAGAMENTO

SILIOESTE COMERCIO DE SILOS E SECADORES C.N.P.J. 13.803.709/0001-77 R JURUNA 1642
Cascavel PR DP DE FATURA P/ INDICACAO Pagara ate: 25/11/2015 Apontamento: 38538
Data do apontamento: 20/11/2015 Numero: 281 Vcto: 05/11/2015 Valor faixa: C Favorecido: METALURGICA IGUACU DE MEDIANEIRALT Portador : CAIXA ECONOMICA FEDERAL Motivo : POR FALTA DE PAGAMENTO

TATHIANA MARCONDES C.P.F. 028.568.399-32 R PEDRO IVO, 2458
Cascavel PR DUPLICATA PRESTACAO SERVICO SEM ACEITE Pagara ate: 25/11/2015 Apontamento: 38585
Data do apontamento: 20/11/2015 Numero: 5822/12 Vcto: 02/12/2012 Valor faixa: D Favorecido: SOCIEDADE EDUCACIONAL ALFA LTDA Portador : SOCIEDADE EDUCACIONAL ALFA LTDA Motivo : POR FALTA DE PAGAMENTO

TATIANY MARA POTRICH C.P.F. 077.945.079-52 R MANOEL RIBAS 3271 AP 01
Cascavel PR DP DE FATURA P/ INDICACAO Pagara ate: 25/11/2015 Apontamento: 38510
Data do apontamento: 20/11/2015 Numero: NF 6

DEPARTAMENTO MUNICIPAL DE EDUCAÇÃO DE ANAHY | PREFEITURA MUNICIPAL DE ANAHY - PARANÁ | CNPJ: 95594.800/0001-94

Edital nº003/2015

A Diretora do Departamento Municipal de Educação no uso de suas atribuições legais (Lei municipal nº451/2008, Lei municipal nº533/2011) e Resolução nº001/2015, art.9º nomeia a Senhora Sidineia Lopes Camargo e a Senhora Leilane da Silva, ambas funcionárias da Prefeitura Municipal de Anahy lotadas no departamento Municipal de Educação para auxiliar a Comissão Eleitoral na escrutinação dos votos no Processo de Consulta para escolha de Diretor(a) da Escola Municipal "Vinicius de Moraes" e Centro Municipal de Educação Infantil "Menino Jesus", que ocorrerá no dia 11 de dezembro das 8h às 17h.

Anahy, 23 de Novembro de 2015

Marlete Cecília Fachi Tomazi

Diretora do Departamento Municipal de Educação | C11158508-E15

Prefeitura Municipal de Anahy | ESTADO DO PARANÁ | Rua Rio da Areia, 591 - Centro | Fone/Fax: (45) 3249-1149 | CEP: 85425-000 | E-mail: prefeitura_anahy@hotmail.com | CNPJ: 95.594.800/0001-94

REPUBLICADO POR ERRO DE REDAÇÃO | DECRETO Nº 1.374/2015.

SÚMULA: Dispõe sobre a aprovação do loteamento Simões no município de Anahy, e dá outras providências.

O PREFEITO MUNICIPAL DE ANAHY, ESTADO DO PARANÁ, no uso de suas atribuições legais,

DECRETA:

Art. 1º - Fica aprovado o Loteamento Simões, no município de Anahy/PR.

§ 1º - O loteamento é de propriedade do Município de Anahy, conforme Matrícula nº 27.666 do Cartório de registros de Imóveis da Comarca de Corbélia - PR.

§ 2º - O loteamento está localizado na área urbana do Município de Anahy, Lote 43-A-6, oriundo da subdivisão do terras 43-A-2, Gleba Sapucaí II, situado dentro da área urbana da cidade de Anahy/PR, conforme Lei Municipal nº 468/2009 de 04/06/2009.

§ 3º - Áreas do loteamento:

- I - Área total 33.204,00m²; II - Área dos lotes 21.579,34m²; III - Área de utilidade pública 913,35m²; IV - Área de Ruas 10.711,31m².

Art. 2º - O Loteamento Simões tem acesso principal pela Rua Rio da Areia.

Art. 3º - O presente Decreto de aprovação de loteamento Simões, somente produzirá efeitos legais com a competente inscrição no Registro de Imóveis, em nome do Município de Anahy.

Art. 4º - Este Decreto entra em vigor na data de sua publicação, revogando-se as disposições em contrário.

GABINETE DO PREFEITO MUNICIPAL DE ANAHY, ESTADO DO PARANÁ, aos 10 dias do mês de novembro de 2015.

JOSCAR ANTONIO LAZZARETTI | C11158509-E15

SINDICATO DOS EMPREGADOS EM ESTABELECIMENTOS BANCÁRIOS DE CASCAVEL | SBC

EDITAL DE CONVOCAÇÃO

O Presidente do Sindicato dos Empregados em Estabelecimentos Bancários de Cascavel, no uso das atribuições que lhe são conferidas pela legislação sindical vigente, convoca pelo presente edital os empregados em estabelecimentos bancários da base territorial deste Sindicato, para participarem da Assembleia Geral Ordinária a ser realizada dia 27 de novembro de 2015, no Auditório deste Sindicato, Rua Souza Naves, 3983, 7º andar do Edifício Centro Comercial Lince, sala 706, nesta Cidade, a fim de deliberarem sobre a seguinte ordem do dia:

- 1 - Leitura, discussão e votação da ata da reunião anterior; 2 - Leitura e aprovação, por escrutínio secreto, das peças que compõem o processo da Previsão Orçamentária para o exercício de 2016, instruídas com o Parecer do Conselho Fiscal;

A assembleia será realizada, em primeira convocação às 17 horas e em segunda convocação às 18 horas, obedecido o quorum previsto nos artigos 612 e 859, da Consolidação das Leis do Trabalho.

Cascavel/PR, 23 de novembro de 2015.

Gladir Antônio Basso | Presidente

SEDE SOCIAL: Rua Souza Naves, 3983 - Ed. Lince - Caixa 701, 702 e 704 - Fone: (45) 3225-3536 - FAX: (45) 3225-4173 - CEP: 85810-900 - Cascavel/PR - E-mail: alrc@sbcsbc.com.br | C11158505-E15

Prefeitura Municipal de Boa Vista da Aparecida | ESTADO DO PARANÁ | CNPJ: 78.121.985/0001-09

EXTRATO DE CONTRATO | TERCEIRO TERMO ADITIVO AO CONTRATO DE PRESTAÇÃO DE SERVIÇOS Nº 08920/14

CONTRATANTE: Prefeitura Municipal de Boa Vista da Aparecida - PR. CONTRATADA: Santa Paulina Clínica e Academia Ltda. OBJETO: Contratação de empresa especializada para prestação de serviços de profissional de nível superior no atendimento fonoaudiológico e fonoaudiólogo na Secretaria Municipal de Saúde do Município de Boa Vista da Aparecida. VIGÊNCIA DO CONTRATO: até 18 de novembro de 2015. VIGÊNCIA ADITIVA DO CONTRATO: 90 (noventa) dias, a ser, até 18 de fevereiro de 2016. Gabinete do Prefeito Municipal de Boa Vista da Aparecida, estado do Paraná, em 17 de novembro de 2015. Wilson Antônio Savaris | Prefeito Municipal | C11158506-E15

CÂMARA MUNICIPAL | Campo Bonito-PR

CNPJ-01.129.740/0001-95

Gestão 2015 à 2016

PORTARIA Nº. 54/2015 de 23/11/2015

LICENÇA PARA TRATAMENTO DE SAÚDE.

O PRESIDENTE DA CÂMARA DE VEREADORES DE CAMPO BONITO - ESTADO DO PARANÁ, no uso de suas atribuições legais, com base no art. 215 da Lei 150/93, atestado médico e Seção V, art. 18 da Lei 629/2007 - Reestrutura o RPPS;

RESOLVE:

Art. 1º - CONCEDER LTS - Licença para Tratamento de Saúde, a servidora SILVANA APARECIDA COSTA GRILLO, ocupante do cargo efetivo de SECRETÁRIA, matrícula funcional nº. 4-1, entre o período de 12/11/2015 a 12/01/2016.

Art. 2º - Conforme Seção V, art. 18 da Lei 629/2007 - Reestrutura o RPPS do Município de Campo Bonito, O benefício após 15 dias será pago pelo Fundo de Previdência desse Município - Funprecampo.

Art. 3º - Esta Portaria entra em vigor na data de sua publicação, revogando-se as disposições em contrário.

Jorge Fóscheria | Vereador/Presidente

Avenida Pedro Piccoli, 1095 - Centro - Campo Bonito - Paraná - CEP: 85.450-000 Fone/Fax: 45 3233-1260 email: camaracampobonito@gmail.com www.camaracampobonito.pr.gov.br | C11158519-E15

ESTADO DO PARANÁ | MUNICÍPIO DE SÃO MIGUEL DO IGUAÇU

TERMO DE ADJUDICAÇÃO DE PROCESSO LICITATÓRIO

Fábio Amboni | Pregoeiro designado pela Portaria 016/2015, de 03 de Fevereiro de 2015 no uso da prerrogativa contida no inciso XX do Artigo 4º da Lei Federal nº 10.520, data de 17 de julho de 2002; Considerando a declaração (o/s) proponente(s) inexistência de interposição de recursos por parte dos proponentes, resolve ADJUDICAR a presente Licitação nestes termos:

Table with columns: Lote, Descrição, Quant, Valor Unit, Valor Total. Includes items like LAVADOURA DE ROUPA, LÍQUIDIFICADOR INDUSTRIAL, etc.

Table with columns: Lote, Descrição, Quant, Valor Unit, Valor Total. Includes items like FREEZER 420 LITROS HORIZONTAL, GELADEIRA DE USO DOMÉSTICO, etc.

Table with columns: Lote, Descrição, Quant, Valor Unit, Valor Total. Includes items like SACOLÃO PEDAGÓGICO, JOGO DE OCAÇÃO DE ENCAIXE, etc.

Table with columns: Lote, Descrição, Quant, Valor Unit, Valor Total. Includes items like DVD PLAYER USB, TV LED 32" POLEGADAS, etc.

Table with columns: Lote, Descrição, Quant, Valor Unit, Valor Total. Includes items like AR CONDICIONADO SPLIT, etc.

Table with columns: Lote, Descrição, Quant, Valor Unit, Valor Total. Includes items like FOGÃO DE 04 BOCAS DE USO DOMÉSTICO, etc.

C1-1158479-E15

SINTRIMMOC | SINDICATO DOS TRABALHADORES NAS INDÚSTRIAS DE MADEIRA E DO MOBILIÁRIO DE CASCAVEL REGIÃO

Sede: Rua Indira Gandhi, 532/1734 - Alto Alegre | Fone/Fax: (45) 3326-8713 / 3226-7438 | Cep: 85.805-310 - Cascavel - Paraná

Sub-Sede: Av. Iguaçu, nº. 642 - Centro Fone/Fax: (45) 3286-2168 | Cep: 85790-00 - Capitão Leônidas Marques - Paraná

www.Sintrimmoc.org.br | sintrimmoc@sintrimmoc.org.br

SINDICATO DOS TRABALHADORES NAS INDÚSTRIAS DE MADEIRA E DO MOBILIÁRIO DE CASCAVEL REGIÃO

EDITAL DE CONVOCAÇÃO - ASSEMBLÉIA GERAL ORDINÁRIA

O presidente da entidade supra, no uso das atribuições que lhe conferem o Estatuto Social e a Legislação vigente, CONVOCA os senhores associados em dia com suas obrigações sociais dos municípios de: ANAHY, ASSIS CHATEAUBRIAND, BOA VISTA DA APARECIDA, BRAGANEY, CAMPO BONITO, CAPITÃO LEÔNIDAS MARQUES, CASCAVEL, CANTANDUVAS, CÉU AZUL, CORBÉLIA, DIAMANTE DO SUL, GUARANIQUÊ, IBEMA, LINDOESTE, SANTA LÚCIA, SANTA TEREZA DO OESTE E TRÊS BARRAS DO PARANÁ para participar da ASSEMBLÉIA GERAL ORDINÁRIA, observada as disposições estatutárias, a ser realizada no dia 30 de Novembro de 2015, na sede do Sindicato, sito a Rua Indira Gandhi, nº532 ou 1.734, na Cidade de Cascavel - PR; às 18:30 em primeira convocação e caso não obtido quorum mínimo fica desde já convocada a assembleia para as 19:00, do mesmo dia e local em segunda convocação, com qualquer número de associados presentes, para deliberarem sobre a seguinte ordem do dia:

a) Apresentação, discussão e votação por escrutínio secreto da Previsão Orçamentária para o exercício de 2016, acompanhado do parecer do Conselho Fiscal.

Cascavel, 24 de Novembro de 2015 - ALMIR GUEDES FERNANDES - Presidente.

C11158482-E15

Câmara Municipal de Ramlândia | CNPJ: 00.980.909/0001-53 | Av. XXV de Julho, 890 - Centro, Ramlândia - PR. | CEP: 85.888-000 | E-mail: camaramunicipalderamlandia@gmail.com | www.camararamlandia.pr.gov.br

PORTARIA Nº. 32/2015

SÚMULA: Proclama Resultado da Avaliação de Desempenho de Servidora Ocupante de Cargo de Provisão Efetivo do Poder Legislativo Municipal, para fins de Apropriação de Vantagens de Progressão Vertical e Horizontal, e dá outras providências.

O PRESIDENTE DA CÂMARA MUNICIPAL DE RAMILÂNDIA, Estado do Paraná, no uso de suas atribuições legais e regimentais, com fulcro na Lei Municipal Nº 899/2015, que trata do Plano de Cargos, Vencimentos, Carreira e Avaliação de Desempenho dos Servidores da Câmara Municipal de Ramlândia/PR,

RESOLVE:

Art. 1º - Proclamar o resultado da Avaliação de Desempenho por Objetivos para análise de Servidora Pública Municipal do Quadro Efetivo da Câmara Municipal de Ramlândia, para fins de apuração de vantagens de progressão vertical e horizontal, apurado pela Comissão Especial nomeada pela Portaria 31/2015.

Art. 2º - Durante a apuração, a Comissão Especial chegou à seguinte média final de apuração, conforme descrito abaixo.

Table with columns: NOME, CARGO, MÉDIA FINAL. Includes Marcia Ferreira Gomes, Advogada, 9,4.

Art. 3º - Na forma do que preceitua o Plano de Cargos, Vencimentos, Carreira e Avaliação de Desempenho dos Servidores da Câmara Municipal de Ramlândia, considera-se a servidora acima APROVADA na sua respectiva avaliação.

Art. 4º - Esta portaria entra em vigor na data de sua publicação, revogadas as disposições em contrário.

REGISTRE-SE. PUBLIQUE-SE. ANOTE-SE.

Sala da Presidência da Câmara Municipal de Ramlândia, 23 de Novembro de 2015.

Séverino Linhares | Presidente do Legislativo Municipal | Biênio 2015/2016 | C11158483-E15

Prefeitura Municipal de Boa Vista da Aparecida | Estado do Paraná | CNPJ: 78.121.985/0001-09

PARECER DA COMISSÃO DE AVALIAÇÃO DA DOCUMENTAÇÃO PARA EMISSÃO DE TÍTULO DEFINITIVO DE PROPRIEDADE

A COMISSÃO DE AVALIAÇÃO E PARECER PARA EMISSÃO DE TÍTULOS DEFINITIVOS DE PROPRIEDADE DO MUNICÍPIO DE BOA VISTA DA APARECIDA - PARANÁ, nomeada pelo Decreto 88/2015 de 18/04/2015, considerando toda documentação juntada ao processo administrativo abaixo identificado, comunica aos interessados que emitiu parecer FAVORÁVEL para emissão do título de propriedade ao Requerente, conforme abaixo:

PROCESSO: 2205/2015

REQUERENTES: ADAIR BORGES

LOTE: 03 QUADRA 04-A

MATRÍCULA: 10.868

Em cumprimento ao que determina a legislação municipal, fica aberto o prazo de 10 (dez) dias a partir desta publicação, para eventual recurso do Requerente e/ou Terceiros quanto ao teor do parecer do processo para emissão referido título definitivo de propriedade.

PUBLIQUE-SE.

Boa Vista da Aparecida, em 20 de Novembro de 2015.

MARIO HENRICHES

DAURI AMADEUS PERES

C1-1158485-E15 | ODETE DO NASCIMENTO

ESTADO DO PARANÁ | MUNICÍPIO DE SÃO MIGUEL DO IGUAÇU

AVISO DE LICITAÇÃO DESERTA | PREGÃO PRESENCIAL Nº 114/2015-PMSM

O Pregoeiro do Município de São Miguel do Iguaçu - Pr, TORNA PÚBLICO aos interessados que em conformidade com a Lei Federal nº 8.666/93 e 10.520/02 e suas alterações posteriores, que o edital do processo Administrativo nº 190/2015 na modalidade Pregão, tipo Menor Preço, objetivando a Contratação de Empresa Especializada para Realização de Show Protótipo (mín. 6 minutos) com fornecimento de materiais conforme anexo 1 do Edital, pela não apresentação de propostas, foi DECLARADO DESERTO. São Miguel do Iguaçu-PR, 23 de Novembro de 2015. Fábio Amboni - Pregoeiro.

C11158473-E15

Prefeitura Municipal de Boa Vista da Aparecida

Estado do Paraná
CNPJ 78.121.985/0001-09

Av. Cícero Barbosa Sobrinho, 1190 - Centro - Fone/Fax (45) 3287-1331 - 85780-000 - Boa Vista da Aparecida - Paraná

DECRETO nº 265/2015
Data: 23/11/2015
SUMULA: Exoneração de servidor municipal ocupante de cargo efetivo de Vigia em virtude de concessão de aposentadoria, e dá outras providências.

WOLNEI ANTONIO SAVARIS, Prefeito Municipal de Boa Vista da Aparecida - Pr, no uso de suas atribuições legais que lhe são conferidas por lei,
DECRETA
Art. 1º - Fica **EXONERADO** o servidor municipal ocupante do cargo efetivo de Vigia, em virtude da concessão de aposentadoria (benefício sob nº 1722192922), abaixo relacionado:

Servidor(a)	Matrícula	Função	Admissão
Lussidio Basso	1125-8	Operador de Máquinas Rodoviárias	06/06/1990

Art. 2º - Fica declarada a vacância do cargo ocupado pelo servidor ora exonerado, conforme o art. 56, inciso V, da Lei 005/2007.
Art. 3º - Este Decreto entrará em vigor na data de sua publicação, revogando-se as disposições em contrário, com efeitos retroativos a 19/11/2015.
Gabinete do Prefeito Municipal de Boa Vista da Aparecida - Pr, em 23 de novembro de 2015.

WOLNEI ANTONIO SAVARIS
Prefeito Municipal
CI1158476-E15

LAR DOS BEBES PEQUENO PEREGRINO
CNPJ/MF 05.059.780/0001-69.

CONVOCAÇÃO DE ASSEMBLÉIA GERAL EXTRAORDINÁRIA

EDITAL DE CONVOCAÇÃO

A presidente do LAR DOS BEBES, usando das atribuições que lhe são conferidas pelo art.19 do Estatuto Social, convoca os Senhores Associados, para se reunirem em Assembleia Geral Extraordinária no dia 30 de novembro de 2015 à Rua Recife, 718 às 17 horas, para deliberarem sobre a seguinte ordem do dia.

1. Ratificação da Assembleia realizada em 11/11/2015
2. Extinção da associação.

Cascavel, 20 de novembro de 2015

CI-1158478-E15 Karina Flareço Trento
Presidente

Câmara Municipal de Medianeira

Medianeira - PARANÁ
Departamento de Processo Legislativo

RESOLUÇÃO Nº 006/2015, DE 17 DE NOVEMBRO DE 2015.
Acrescenta o parágrafo único no artigo 6º da Resolução nº 003/2015, de 11 de agosto de 2015, que dispõe sobre o Voto de Pesas, Voto de Congratulação e o Voto de Louvor, de autoria do gabinete do Vereador ou do Poder Legislativo Municipal e dá outras providências.

A Câmara Municipal de Medianeira, Estado do Paraná, aprovou, e eu, Presidente da Mesa promulgo a seguinte Resolução:
Art. 1º Fica acrescido o parágrafo único ao artigo 6º da Resolução nº 003/2015, de 11 de agosto de 2015, que passa a ingressar aquela Resolução nos seguintes termos:

"Art. 6º.....

Parágrafo único. Quando o voto for do Poder Legislativo, a indicação da pessoa ou entidade a ser homenageada deverá ser feita mediante requerimento, devidamente assinado pelo(s) vereador(s) autor(es) da indicação e encaminhado à Comissão Especial de Análise de Concessão de Títulos Honoríficos constituída para a sessão legislativa, que avaliará a indicação, em sigilo absoluto, no prazo de 30 (trinta) dias contados do recebimento do requerimento."
(NR)

Art. 2º Esta Resolução entra em vigor na data de sua publicação, revogadas as disposições em contrário.
Câmara Municipal de Medianeira, 17 de novembro de 2015.

CI1158484-E15
Validade: 18 dias
Presidente

MUNICÍPIO DE BRAGANEY
A Estrada do Oeste do Paraná
Estado do Paraná
Av. Arthur Pereira, 860 - Centro - Braganey/Pr - CEP 85.430-000 - Fone/Fax: (45) 3245-1235
E-mail: adm@braganey.pr.gov.br - CNPJ-MF 78.121.902/0001-73

TERMO DE ADUIÇÃO E HOMOLOGAÇÃO DE PROCESSO LICITATÓRIO
O PREFEITO MUNICIPAL DE BRAGANEY, Estado do Paraná, no uso das atribuições que lhe são conferidas por lei e em conformidade com a ATA nº 56/2015, de 19 de novembro de 2015, ADUIÇÃO E HOMOLOGAÇÃO o presente Processo Licitatório, na modalidade Pregão Presencial, nos seguintes termos:

- 01 - ADUIÇÃO E HOMOLOGAÇÃO a presente Licitação nestes termos:
 - a) Processo nº: 78/2015
 - b) Licitação nº: 56/2015
 - c) Modalidade: Pregão
 - d) Data Homologação: 23/11/2015
 - e) Objeto Homologado: Aquisição de 2 (dois) veículos automotores tipo Ambulância, zero quilômetro, ano 2015, para a Secretaria de Saúde do Município de Braganey/PR, conforme especificações estabelecidas no Termo de Referência constante do Anexo I do Edital.

- 10.301.0032.1.028 - EXECUÇÃO DO PROGRAMA DE ATENÇÃO PRIMÁRIA À SAÚDE-APSUS
- 10.301.0032.1.028 - EXECUÇÃO DO PROGRAMA DE ATENÇÃO PRIMÁRIA À SAÚDE-APSUS
- 10.301.0032.1.028 - EXECUÇÃO DO PROGRAMA DE ATENÇÃO PRIMÁRIA À SAÚDE-APSUS
- 10.301.0032.1.028 - EXECUÇÃO DO PROGRAMA DE ATENÇÃO PRIMÁRIA À SAÚDE-APSUS

f) Fornecedor e itens declarados vencedores (cte. Cotação):
Fornecedor: OPEN VEICULOS LTDA CNPJ: 04.675.147/0001-32

Item	Descrição	Marca	Qtd.	V. Unit.	V. Total
1	VEICULO AMBULANCIA GEN. ANO 2015 SIMPLES	RENAULT	1,00	R\$ 130.000,00	R\$ 130.000,00
2	VEICULO AMBULANCIA GEN. ANO 2015, TRANSPORTACAO E U.T.I	RENAULT	1,00	R\$ 169.000,00	R\$ 169.000,00

Valor Total Homologado - R\$ 299.000,00 (duzentos e noventa e nove mil reais)
Braganey, 23 de novembro de 2015.

1158486-E15

MUNICÍPIO DE PORTO BARREIRO
ESTADO DO PARANÁ
Rua das Camélias, 900 - Centro. CEP 85.345-000
CNPJ 01.591.618/0001-36 - Fone/Fax (042) 3661-1010
www.portobarreiro.pr.gov.br

Aviso de Licitação
Pregão Presencial nº. 57/2015-PMPB
Licitação Exclusiva para Microempresas e Empresas de Pequeno Porte – Lei Complementar nº 147, de 07 de Agosto de 2014.

O Município de Porto Barreiro, Estado do Paraná, através do Pregoeiro, tendo em vista o disposto na Lei Federal nº. 10.520/2002, Lei Complementar nº. 147/2014, Lei Complementar Municipal 06/2014, Decreto Federal 3.555/2000, torna público que realizará às 09:00 horas do dia 09 de dezembro de 2015, na sede da Prefeitura Municipal, situada à das Camélias, 900- centro, fone (42) 3661-1010, licitação na modalidade Pregão Presencial nº. 57/2015-PMPB, cujo objeto é a contratação de empresa para locação de estruturas e realização de rodeio a realizar-se nos dias 18, 19 e 20 de Dezembro/2015, evento alusivo às comemorações do 20º Aniversário do Município de Porto Barreiro. A licitação será realizada no endereço supra citado. O edital e seus anexos poderão ser retirados junto a Divisão de Licitação ou através do e-mail: prefeituraortobarreiro@yahoo.com.br, bem como na página de internet da prefeitura Municipal www.portobarreiro.pr.gov.br

Porto Barreiro-PR, 23 de novembro de 2015.
Pamela Rosa
Pregoeira
CI1158488-E15

MUNICÍPIO DE TOLEDO - PR
DEPARTAMENTO DE LICITAÇÕES E CONTRATOS
AVISO DE LICITAÇÃO

ADENDO I - REF. CONCORRÊNCIA Nº 021/2015
O Secretário de Administração do Município de Toledo/PR torna público a quem interessar possa que na licitação na modalidade de CONCORRÊNCIA Nº 021/2015, cujo objeto e Contratação de empresa especializada para a prestação de serviços de: **Lote 01: Coleta e Transporte de Resíduos Sólidos Domiciliares e Compatíveis na zona urbana da sede do Município e nos distritos de Vila Nova, Novo Sarandi, São Luiz do Oeste, Dez de Maio, Dois Irmãos, Vila Ipiranga, Concorria do Oeste, Novo Sobradinho, Boa Vista, Bom Princípio, Ouro Preto, São Miguel e Cerro da Loba, do Município de Toledo-PR, pelo prazo de 24 (vinte e quatro) meses; Lote 02: Desobstrução Mecanizada de Bocas de Lobo e Hidratamento de Galerias no Município de Toledo. Tudo de acordo com a Lei Municipal nº 10, de 24 de fevereiro de 2010, alterada pela Lei nº 146 de 25 de novembro de 2014, que dispõe sobre a gestão do sistema de limpeza pública urbana no Município de Toledo, há a seguinte retificação: - No item 4.2.16 do edital, e no item 6.2 do Termo de Referência, onde se lê: 4.2.16/6.2 - Somente para o lote 01, apresentar comprovação de o licitante possuir em seu quadro permanente de responsáveis técnicos na data de entrega das propostas. 01 Engenheiro Sanitarista ou 01 Engenheiro Civil, devidamente registrado(s) no CREA. Leia-se: 4.2.16/6.2 - Somente para o lote 01, apresentar comprovação de o licitante possuir em seu quadro permanente de responsáveis técnicos na data de entrega das propostas, 01 Engenheiro Sanitarista ou 01 Engenheiro Civil, devidamente registrado(s) no CREA. Assm, por consequência, os envelopes que devam ser protocolizados até o dia 17 de DEZEMBRO de 2015, às 08h30min, poderão ser protocolizados até às 08h30min do dia 28 DE DEZEMBRO DE 2015, no setor de protocolo da Prefeitura do Município de Toledo, conforme prevê o edital. Da mesma forma a abertura da presente licitação dar-se-á em sessão pública, a ser realizada no dia 28 DE DEZEMBRO DE 2015, às 08h30min, de acordo com a legislação vigente mencionada no preâmbulo deste Edital. Permanecem inalteradas as demais condições previstas no edital. Gabinete do Secretário da Administração do Município de Toledo-PR, em 23 de Dezembro de 2015. **AMAUIR VILMAR LINKE - SECRETÁRIO DA ADMINISTRAÇÃO.****

-O(s) edital(is) encontra(m)-se à disposição para aquisição no site: www.toledo.pr.gov.br - link Licitações. Demais informações: Depto. Licitações e Contratos do Município de Toledo, Rua Raimundo Leonardi, 1586, Centro, Toledo/PR, de segunda a sexta-feira. Fone: (45) 3055-8819 Fax: 3378-1704, e-mail: compras.documentacao@toledo.pr.gov.br

DISPENSA DE LICITAÇÃO Nº 084/2015
PROPOSTE: EMDUR - EMPRESA DE DESENVOLVIMENTO URBANO E RURAL DE TOLEDO.
ENDEIXO: Av. José Muraro, 1944 - Jd Porto Alegre - Toledo-PR
OBJETO: Execução global (material e mão-de-obra) dos serviços de LOTE 01: Contratação de empresa para supervisão da execução das obras e da elaboração dos relatórios sobre a qualidade e avanço físico das obras, que serão pagas com recursos do financiamento da Agência Francesa de Desenvolvimento - AFD; LOTE 02: Execução global (material e mão-de-obra) dos serviços de tapa buracos em diversas ruas, neste município de Toledo - PR. VALOR GLOBAL: Para o presente objeto o valor é de R\$ 61.506,48 (sessenta e um mil quinhentos e seis reais e seis centavos), sendo: Lote 01: R\$ 2.469,07 (dois mil quatrocentos e sessenta e nove reais e seis centavos); Lote 02: R\$ 59.037,39 (cinquenta e nove mil e trinta e sete reais e trinta e nove centavos); PAGAMENTO: Para o lote 01, o pagamento será efetuado em até 10 (dez) dias após a emissão da nota fiscal; Para o lote 02, o pagamento será efetuado em até 30 (trinta) dias após a emissão da nota fiscal. PRAZO DE EXECUÇÃO: A execução dos serviços do lote 01, deverá ser realizada em até 210 (duzentos e dez) dias a contar da data de assinatura do contrato. A execução dos serviços do lote 02, deverá ser realizada em até 30 (trinta) dias a contar da data de assinatura do contrato. PRAZO DE VIGÊNCIA: Para o lote 01, a vigência do contrato será de 330 (trezentos e trinta) dias a contar da data de sua assinatura. Para o lote 02, a vigência do contrato será de 90 (noventa) dias a contar da data de sua assinatura. AMPARO LEGAL: Inciso VIII do artigo 24 da Lei 8.669/93.

EXTRATO CONTRATO Nº 973/2015
PARTES: MUNICÍPIO DE TOLEDO, e a EMDUR - EMPRESA DE DESENVOLVIMENTO URBANO E RURAL DE TOLEDO. OBJETO: Execução global (material e mão-de-obra) dos serviços de LOTE 01: Contratação de empresa para supervisão da execução das obras e da elaboração dos relatórios sobre a qualidade e avanço físico das obras, que serão pagas com recursos do financiamento da Agência Francesa de Desenvolvimento - AFD; LOTE 02: Execução global (material e mão-de-obra) dos serviços de tapa buracos em diversas ruas, nesta município de Toledo - PR. VALOR GLOBAL: Para o presente objeto o valor é de R\$ 61.506,48 (sessenta e um mil quinhentos e seis reais e seis centavos), sendo: Lote 01: R\$ 2.469,07 (dois mil quatrocentos e sessenta e nove reais e seis centavos); Lote 02: R\$ 59.037,39 (cinquenta e nove mil e trinta e sete reais e trinta e nove centavos). Contrato firmado em 09 de Novembro de 2015, conforme conclusões do processo de Dispensa de Licitação nº 084/2015.

CI1158489-E15

Prefeitura Municipal de Boa Vista da Aparecida

Estado do Paraná
CNPJ 78.121.985/0001-09

Av. Cícero Barbosa Sobrinho, 1190 - Centro - Fone/Fax (45) 3287-1331 - 85780-000 - Boa Vista da Aparecida - Paraná

EXTRATO DE CONTRATO
SEGUNDO TERMO ADITIVO AO CONTRATO DE FORNECIMENTO Nº 1232/2014
CONTRATANTE: Prefeitura Municipal de Boa Vista da Aparecida.
CONTRATADA: M.S. Genesi - Combustíveis - ME
OBJETO: Aquisição parcelada de 200.000 (duzentos mil) litros de Óleo Diesel S10 para os veículos e maquinários da frota municipal.
VIGÊNCIA ORIGINAL DO CONTRATO: 12 (doze) meses, contados a partir da data da assinatura do contrato.
VIGÊNCIA ADITADA DO CONTRATO: Fica prorrogado o prazo contratual por mais 12 (doze) meses, ou seja, até 26 de novembro de 2015.
Gabinete do Prefeito Municipal de Boa Vista da Aparecida, Estado do Paraná, em 23 de novembro de 2015.
Wolnei Antonio Savaris
Prefeito Municipal
CI1158491-E15

Prefeitura Municipal de Boa Vista da Aparecida

Estado do Paraná
CNPJ 78.121.985/0001-09

Av. Cícero Barbosa Sobrinho, 1190 - Centro - Fone/Fax (45) 3287-1331 - 85780-000 - Boa Vista da Aparecida - Paraná

DISPENSA DE LICITAÇÃO Nº 825/2015
EXTRATO DO CONTRATO Nº 1932/2015
CONTRATANTE: Prefeitura Municipal de Boa Vista da Aparecida-PR
CONTRATADO: Lancheria de Campos.
OBJETO: Contratação de Técnico de Enfermagem 36 horas semanais, para serviços de emergência, tendo em vista a falta de servidores no quadro do Município, e nem em espera em concurso até testes concluídos.
VALOR DO CONTRATO: R\$ 3.992,39 (três mil novecentos e noventa e dois reais e trinta e nove centavos).
PRAZO DE VIGÊNCIA: 89 (oitenta e nove) dias, contados a partir da data da assinatura do contrato.
Gabinete do prefeito municipal de Boa Vista da Aparecida, 23 de novembro de 2015.
Wolnei Antonio Savaris
Prefeito Municipal
CI1158494-E15

MUNICÍPIO DE BRAGANEY
A Estrada do Oeste do Paraná
Estado do Paraná
Av. Arthur Pereira, 860 - Centro - Braganey/Pr - CEP 85.430-000 - Fone/Fax: (45) 3245-1235
E-mail: adm@braganey.pr.gov.br - CNPJ-MF 78.121.902/0001-73

EXTRATO DE CONTRATO

Contrato nº:	112/2015 - 03 3999
Contratante:	Município de Braganey
Contratado:	Open Veículos Ltda
Objeto:	Aquisição de 2 (dois) veículos automotores tipo Ambulância, zero quilômetro, ano 2015, para a Secretaria de Saúde do Município de Braganey/PR, conforme especificações estabelecidas no Termo de Referência constante do Anexo I do Edital.
Valor Total:	R\$ 299.000,00 (duzentos e noventa e nove mil reais)
Vigência:	23/11/2015 a 23/04/2016
Data de Assinatura:	23/11/2015

CI1158496-E15

MUNICÍPIO DE CANDÓI
ESTADO DO PARANÁ

MUNICÍPIO DE CANDÓI - ESTADO DO PARANÁ
AVISO DE LICITAÇÃO
PREGÃO PRESENCIAL Nº 111/2015-PMC.

O Município de Candió, Estado do Paraná, por meio de seu pregoeiro, tendo em vista a Lei Federal nº. 8.886/93 e suas alterações, a Lei Federal nº 10.520/2002, o Decreto Municipal Nº 143/2014 e a Lei Complementar nº 123/2006, torna público que realizará às 14:00 horas do dia 09/12/2015, na sede da Prefeitura Municipal situada a Avenida XV de Novembro, 1761, Bairro Jardim Candió, fone (42) 3638-8000, a licitação modalidade PREGÃO PRESENCIAL Nº 111/2015, cujo objeto é a AQUISIÇÃO DE BRINQUEDOS E CESTAS NATALINAS PARA DISTRIBUIÇÃO AS CRIANÇAS DO MUNICÍPIO EM COMEMORAÇÃO AO NATAL E AOS SERVIDORES PÚBLICOS MUNICIPAIS A TÍTULO DE INVENTIVO E AGRADECIMENTO, conforme demais especificações contidas em edital.

O Edital e seus anexos deverão ser retirados no endereço eletrônico www.candoi.pr.gov.br ou na Prefeitura Municipal, departamento de licitações.

Candió, 20 de Novembro de 2015.
Valdeir Teodoro Franco
Pregoeiro
CI-1158498-E15

MUNICÍPIO DE MEDIANEIRA
ESTADO DO PARANÁ

PUBLICAÇÃO DISPENSA DE LICITAÇÃO Nº 46/2015
PROCESSO Nº 154/2015

Ratifico o processo de Inexigibilidade nº 44/2015, que tem por objeto contratação artista de renome nacional para o show das festividades de final de ano no dia 17 de dezembro de 2015 no município de Medianeira. No valor total do contrato de R\$ 95.000,00 (noventa e cinco mil reais). Publique-se- Medianeira-PR. 23 de novembro de 2015. Erci Baldissera – Secretário Municipal de Medianeira
CI-1158500-E15

MUNICÍPIO DE MEDIANEIRA
ESTADO DO PARANÁ
Rua Argentina, 1546 - CEP 85884 - 000 - Medianeira - PR
Fone: (45) 3264-8616 - Fax: (45) 3264-8617

AVISO DE LICITAÇÃO
O Município de Medianeira, Estado do Paraná, torna público a realização de licitação na modalidade Tomada de Preços nº 18/2015, tendo por objeto a contratação de empresa para prestar serviço de consultoria e assessoria visando a reestruturação do Plano de Carreira dos Profissionais do Magistério no Município de Medianeira. INÍCIO DA SESSÃO: às 09h00min do dia 23 de dezembro de 2015. O inteiro teor do edital poderá ser retirado no site www.medianeira.pr.gov.br no link avisos de licitação. Medianeira, 23 de novembro de 2015 Alencar Colussi – Presidente CPL
CI-1158501-E15

MUNICÍPIO DE MEDIANEIRA
ESTADO DO PARANÁ
Rua Argentina, 1546 - CEP 85884 - 000 - Medianeira - PR
Fone: (45) 3264-8617 - Fax: (45) 3264-8616

AVISO: PREGÃO PRESENCIAL Nº 62/2015
O MUNICÍPIO DE MEDIANEIRA torna público a realização de licitação para fins de aquisição de material e mão de obra para pintura dos Ginásios de esportes Antônio Lacerda Braga Wádis Dallógio, conforme a necessidade da Secretaria Municipal de Esportes. O inteiro teor do edital poderá ser retirado no site www.medianeira.pr.gov.br no link avisos de licitação. INÍCIO DA SESSÃO: 09h00min do dia 09 de dezembro de 2015. Medianeira, 23 de novembro de 2015. Inesio Muniz dos Santos - Secretário Municipal de Esportes
CI1158477-E15

MUNICÍPIO DE MEDIANEIRA
ESTADO DO PARANÁ
Rua Argentina, 1546 - CEP 85884 - 000 - Medianeira - PR
Fone: (45) 3264-8616 - Fax: (45) 3264-8617

AVISO DE LICITAÇÃO
O Município de Medianeira, Estado do Paraná, torna público a realização de licitação na modalidade Concorrência nº 10/2015 - sistema Registro de Preços, tendo por objeto serviços e materiais gráficos. INÍCIO DA SESSÃO: às 09h30min do dia 28 de dezembro de 2015. A pasta técnica com o inteiro teor do edital está disponível no site www.medianeira.pr.gov.br no link avisos de licitação. Medianeira, 23 de novembro de 2015 Erci Baldissera – Secretário de Administração
CI-1158481-E15

Prefeitura Municipal de Boa Vista da Aparecida

Estado do Paraná
CNPJ 78.121.985/0001-09

Av. Cícero Barbosa Sobrinho, 1190 - Centro - Fone/Fax (45) 3287-1331 - 85780-000 - Boa Vista da Aparecida - Paraná

EXTRATO DE CONTRATO
TERCEIRO TERMO ADITIVO AO CONTRATO DE FORNECIMENTO Nº 124/2014
CONTRATANTE: Prefeitura Municipal de Boa Vista da Aparecida.
CONTRATADA: M.B. Graciani - Combustíveis - ME
OBJETO: Aquisição parcelada de 40.000 (quarenta mil) litros de gasolina comum para os veículos da frota municipal.
VIGÊNCIA ORIGINAL DO CONTRATO: 12 (doze) meses, contados a partir da data da assinatura do contrato.
VIGÊNCIA ADITADA DO CONTRATO: Fica prorrogado o prazo contratual por mais 12 (doze) meses, ou seja, até 27 de novembro de 2015.
Gabinete do Prefeito Municipal de Boa Vista da Aparecida, Estado do Paraná, em 23 de novembro de 2015.
Wolnei Antonio Savaris
Prefeito Municipal
CI1158490-E15

Prefeitura Municipal de Boa Vista da Aparecida

Estado do Paraná
CNPJ 78.121.985/0001-09

Av. Cícero Barbosa Sobrinho, 1190 - Centro - Fone/Fax (45) 3287-1331 - 85780-000 - Boa Vista da Aparecida - Paraná

TERMO DE HOMOLOGAÇÃO / ADJUDICAÇÃO
Tendo em vista o parecer da Comissão de Licitação e estando cumpridas todas as exigências do Pregão Presencial nº 059/2015. HOMOLOGO E ADJUDICO
O resultado da licitação referente à aquisição parcelada de Material de Construção e complementares para as Secretarias de Administração, Educação, Cultura e Esportes, Saúde, Obras e Viação Pública, Ação Social e Agricultura e Meio Ambiente, as empresas: Kruger Comercio de Materiais de Construção Ltda - CNPJ no valor de R\$ 73.716,75 (setenta e três mil setecentos e dezesseis reais e setenta e cinco centavos), Química Ltda - EPP no valor de R\$ 3.797,00 (três mil setecentos e noventa e sete reais), Sando Maciel e Cia Ltda - ME no valor de R\$ 107.089,00 (cento e sete mil e oitenta e nove reais) e W. F. Convalho e Cia Ltda - ME no valor de R\$ 38.816,80 (trinta e oito mil oitocentos e dezesseis reais e oitenta centavos).
Boa Vista da Aparecida, 23 de novembro de 2015.
Wolnei Antonio Savaris
Prefeito Municipal
CI1158492-E15

Prefeitura Municipal de Boa Vista da Aparecida

Estado do Paraná
CNPJ 78.121.985/0001-09

Av. Cícero Barbosa Sobrinho, 1190 - Centro - Fone/Fax (45) 3287-1331 - 85780-000 - Boa Vista da Aparecida - Paraná

AVISO DE LICITAÇÃO
PREGÃO PRESENCIAL Nº 064/2015
O MUNICÍPIO DE BOA VISTA DA APARECIDA, Estado do Paraná, convoca os interessados que farão licitação na modalidade adida, do tipo "manter preço por item", visando à aquisição de peças para os tratores agrícolas do Município, conforme especificações descritas no edital.
- Data de abertura: 07/12/2015
- Horário: 08h00min
- Local: Sala de Reuniões - Paço Municipal.
A íntegra do instrumento acima poderá ser obtida pessoalmente junto ao Setor de Licitações desta Prefeitura na Avenida Cícero Barbosa Sobrinho, 1190, no horário das 08h30min às 17h30min e das 13h às 17h, de segunda a sexta-feira, ou pelo site www.boavistadaaparecida.pr.gov.br, informações pelo telefone (45) 3287-1331.
Boa Vista da Aparecida, 23 de novembro de 2015.
Wolnei Antonio Savaris
Prefeito Municipal
CI1158495-E15

MUNICÍPIO DE CAPITÃO LEÔNIDAS MARQUES
PORTARIA Nº 435/2015
DATA: 23-11-2015

O Prefeito Municipal de Capitão Leônidas Marques, Estado do Paraná, no uso de suas atribuições Legais e de acordo com os Artigos 74 e 80 da Lei Municipal nº 1.784/2012, de 23/03/2012, **RESOLVE**

Art. 1º - Conceder férias aos Servidores Públicos abaixo relacionados, conforme períodos constantes nos recibos de férias arquivados no atendimento funcional:

Matr.	Servidor(a)	Cargo	Período Aquisitivo	Dias	Período de Férias	Retorno
12271141	Antonio J. O. Toledo	Vigia	2012/2015	30	02/12/15 a 31/12/15	01/01/16
12270912	Florencia dos S. DaSilva	Vigia	2014/2015	30	04/12/15 a 01/01/16	02/01/16
12271714	Helena F. T. Dal Bosco	Agente Com. Endemias	2013/2014	30	16/11/15 a 15/12/15	16/12/15
11424101	Roberto Dalla Nora	Motorman	2014/2015	20	01/12/15 a 20/12/15	21/12/15

Art. 2º - Esta Portaria entra em vigor na data de sua publicação.
Capitão Leônidas Marques - PR, 23 de novembro de 2015.

Ivar Barea
Prefeito Municipal
MUNICÍPIO DE CAPITÃO LEÔNIDAS MARQUES
PORTARIA Nº 436/2015
DATA: 23-11-2015

O Prefeito Municipal de Capitão Leônidas Marques, Estado do Paraná, no uso de suas atribuições legais e de acordo com os Artigos 93 e 99 da Lei Municipal nº 1.784/2012, de 23 de Março de 2012, **RESOLVE**

Art. 1º. Conceder às Servidoras Públicas abaixo relacionadas. Licença Prêmio por Assiduidade por 03 (três) meses, nos períodos que menciona:

MATRÍC.	SERVIDOR(A)	CARGO	INÍCIO	TÉRMINO
110011/1	Adriana Lima	Auxiliar Serviços Gerais	23-11-15	22-02-16
110572/1	Gemildina M. das Dores Rossi	Professora - LF 02	17-11-15	16-02-16

Art. 2º. Esta Portaria entra em vigor na data de sua publicação.
Capitão Leônidas Marques - PR, 23 de novembro de 2015.

CI1

O Paraná

Jornal de Fato

✉ comercial@oparana.com.br



84%

das pessoas utilizam impressos para se informar sobre promoções e atrações.

83%

leem os impressos promocionais em casa e oito em cada dez também acompanham as ofertas ao receberem no próprio local.

66%

vão a um estabelecimento para efetivar a compra de produtos apresentados.



Pesquisa indica que impressos são mais efetivos na relação com o consumidor.

fonte: pesquisa da Posigraf, realizada pelo Instituto Data Popular



No mundo dos negócios não é o **GRANDE** que engole o pequeno, é o **RÁPIDO** que ultrapassa o lento!

Anuncie!

45. 3321.1000

Rua Pernambuco, 1.600
Centro | Cascavel | PR
CEP.: 85810-021