

ENERGIA ELÉTRICA

Governo embolsa mais da metade do dinheiro da luz



Sancionada com vetos nova lei do abono e do seguro-desemprego

■ Geral 05

CPI põe Cisop e vereadores em rota de colisão

■ Política 03

Dilma ganha um mês para explicar "pedaladas fiscais"

■ Política 04

ECOEXPRESSO



Um ônibus adaptado pela Sanepar, que orienta sobre questões ambientais, vai estar hoje e amanhã em São Miguel do Iguçu. O veículo ajuda a fortalecer conceitos sobre natureza e preservação de água.

■ Oeste 09

RESULTADOS

COPA AMÉRICA
Brasil 0x1 Colômbia

COPA DO MUNDO FEMININA
Costa Rica 0x1 Brasil



Não há limites para o apetite arrecadador do governo brasileiro. Apesar das condições privilegiadas para geração de energia hidrelétrica, o País tem a maior carga tributária do mundo no setor.

Os impostos representam nada menos que 52,8% da conta paga mensalmente pelo contribuinte, fato considerado como uma das principais causas do sucateamento do setor produtivo nacional. ■ Oeste 08

Dilma veta mudança na aposentadoria e edita MP com regra progressiva

■ 05



Irreversível

O único hospital psiquiátrico da região Oeste, o Filadélfia, comunicou ontem oficialmente o encerramento de suas atividades até o fim de julho. Até lá, todos os pacientes terão concluído os tratamentos. Cem funcionários serão demitidos e outros 26 remanejados.

■ Oeste 10

expediente

DESDE 15 DE MAIO DE 1976

O Paraná

Jornal de Fato

Gestão Judicial
Scherer Assessoria Empresarial Ltda.Diretor
Jadir Zimmermann
diretoria@oparana.com.brEditor-chefe
Antonio Sbardelotto
editoria@oparana.com.br
www.oparana.com.brRCK Comunicações Ltda. CNPJ: 77.867.877/0001-09
Jornal Oparana S/A CNPJ: 21.819.026/0001-36 Matriz
Jornal Oparana S/A CNPJ: 21.819.026/0002-17 FilialRedação, administração, publicidade e oficinas
Rua Pernambuco, 1.600 - Cascavel - PR CEP 85.810-021 - Caixa Postal 761
Telefone Central (45) 3321-1000 Fax (45) 3321-1020Emails
redacao@oparana.com.br
comercial@oparana.com.br
assinaturas@oparana.com.br

REPRESENTANTES NACIONAIS

Curitiba / São Paulo / Merconet
(41) 3079-4666Brasília, Florianópolis/Central
(61) 3323-4701 / (48) 3216-0600Porto Alegre/Expansão Brasil
(51) 3340-1408

Editorial

Crise, desemprego e mão de obra rural

O dinamismo do Paraná no tocante à manutenção de indicadores socioeconômicos menos ruins na comparação com os índices gerais do País e Estado a Estado, provém inequivocamente do interior. Ou seja, de sua economia rural altamente desenvolvida: um aguerido agronegócio e uma agropecuária familiar forjada no cadinho étnico multicultural, fundamento do vigor paranaense até nas piores crises.

O Paraná tem uma "síndrome do ano 5". Nossa agricultura foi arrasada na sucessão de geadas até 1955, salva pelo plano de Souza Naves. Em 1965, sofria com atravessadores. Em 1975, a Geada Negra também liquidou a estrutura produtiva estadual. Em 1985, a ditadura descapitalizara os pequenos agricultores, forçados à migração.

Em 2005, o agronegócio estava salvo pela resistência dos produtores à repressão ditatorial e à submissão dos governos Sarney e Collor às transnacionais do setor, assumindo a função de "âncora

verde", jamais correspondida nas justas reivindicações encaminhadas ao governo. Hoje, o agronegócio, em todo o seu espectro, da mais tecnicizada propriedade até o mais humilde sítio, já não é mais só âncora: é o motor do barco.

A agropecuária pode oferecer mais ao Brasil e ao mundo, mas precisa de recursos. Nessa época de recidiva do desemprego, os ufanistas que dormiam nos falsos louros do "pleno emprego" silenciam, mas é cabível motivar o interesse dos jovens pelo trabalho rural, promovendo sua capacitação para exercer funções técnicas.

Tal interesse, porém, só poderá ser despertado se a gente que já vive no campo possa exibir uma qualidade de vida compatível com as necessidades modernas, assegurando a plena inclusão social de quem ainda persiste no campo, até como prêmio por sua dedicação à produção de alimentos saudáveis, diante de um mercado sempre exigente quanto à qualidade.

Lula pode vir aí!

Ayrton Baptista

Há algum tempo, pouco tempo, talvez poucos meses, se poderia dizer com firmeza que Lula vem aí. Era a época em que se torcia pelo fim do Governo Dilma e a esperança, ao menos dos petistas e fãs de Lula, de que o ex-presidente retornaria, fácil, fácil, à presidência da República em 2018.

Lula ainda pode vir aí, isto sim. Mas já sem uma afirmação tão tranquila. Que ele quer, não há dúvidas. Que seu partido planeja, idem. Ocorre que além do carisma, da capacidade de falar ao eleitor, Lula não deve estar vendendo um nome do PT capaz de substituí-lo na disputa. Sim, agora Lula pode vir por aí.

Para tanto, porém, não basta a querência generalizada dos petistas e dele próprio. Há que lutar para "esquecer" do mensalão, torcer por seu não envolvimento no petrolão. Confiar no eleitorado, esperando seja ele o mesmo da década passada. Não será fácil, talvez não dê nem para a saída. Culpar Dilma pela derrocada, por quê? Ela não foi bem, não está bem, nem se sabe se está no PT. Mesmo com seu temperamento forte, está cedendo em tudo. Até quando? A oposição cresce e só falta Lula posicionar-se contra a criatura.

O tempo corre, voa até, como queria o antecessor do HSBC, o saudoso Ba-

merindus. Agora, nem um nem outro. Só o tempo passando e deixando suas marcas, revelando fatos novos, assustando os crentes na democracia e na sinceridade. Paulo Okamoto, o presidente do Instituto Lula, procura dar mais valor às palestras de Lula. Na média, 300 mil reais, o que justificaria o enorme gasto da empreiteira Camargo Correa e justificar os 3 milhões empregados nos ensinamentos do ex-presidente mundo afora. E

Problema mesmo é esse medo do fantasma de FHC. O ex-presidente não pode dar um passo que os petistas o citam

mais: o milhão e meio para a empresa do próprio Lula. Afinal, ninguém é de ferro. Por que, então, não permitir que Lula engorde sua conta através de palestras remuneradas?

Problema, problema mesmo é esse medo do fantasma de Fernando Henrique. O ex-presidente não pode dar um passo que os petistas o citam. De modo geral, é para comparar os períodos governamentais dos dois. Ora, um é um, outro é outro. No mínimo tiveram boas intenções em seus governos. Um com ensino superior, outro com diploma de operário, galgaram posições invejáveis. Já militaram nos mesmos campos, esposando as mesmas ideias: as diretas já, por exemplo.

Há quem entenda que FHC dá de 10 a zero no Lula. Será? Que brilhou no mundo falando várias línguas, pregando posições perante a nata dos intelectuais chefes de Estado, chefes também. Mas Lula é o comunicador histriônico, com muito sucesso entre as camadas mais carentes. E é bom lembrar que o voto é igual, vale tanto para o intelectual como para o operário, ao contrário do que equivocadamente já se pensou no passado, distante, sim, muito longe.

Então, se Lula pode vir aí, com que ele se enfrentaria? Com Aécio Neves ou com Geraldo Alckmin, sempre presente e de olho no elevador de cima? Marina será? Ela insiste, sonha, um pouco bisonha. Afinal, nada muda.

Ayrton Baptista é jornalista – abnoticias@abcom.com.br

1977, 1978, 1979, 1980, 1981, 192, 1983, 1984, 1985, 1986, 1987

TÚNEL DO TEMPO

1º de junho de 1983

A FPF dá prazo de 48 horas, no máximo, para que o Cascavel pague uma dívida com Marcos Cavalo, ponteiro campeão de 1980, sob pena de ser excluído do Campeonato Paranaense antes da estreia. Com subsídio da Copel, a energia elétrica fica quase um terço mais barata para os agricultores paranaenses.

Escola não é lugar para doutrinar

Eduardo Sciarra

O fim da ditadura militar provocou diversas transformações no Brasil. Na Educação houve a extinção de conteúdos considerados doutrinadores por especialistas da área. Obviamente, escola não é lugar para doutrinar ninguém e sim um espaço de ensino e aprendizado. A mudança curricular foi defendida para afastar das salas de aula qualquer disciplina que induzisse o aluno a algum tipo de ideologia. Nada mais adequado.

Passados 30 anos, aquilo que era abominado volta a ser usado nas escolas paranaenses, agora sob o manto e o disfarce do protesto. Longe de seguir a cartilha do magistério, e bem orientados quanto ao modelo de radicalização sindical, muitos professores estaduais têm trocado o horário de aulas pela encenação de um teatro político.

Com um descarado discurso que só interessa aos partidos que sustentaram uma absurda greve que lesou um terço do ano letivo, alguns professores tomam o precioso tempo do aprendizado dos estudantes na disseminação de apologias contra o governo do Estado. Deseducação, conforme relatam pais de alunos.

Passada a greve dos professores, superado o impasse pelo reajuste salarial dos servidores, em solução acordada entre todas as partes envolvidas, é hora de arrumar a casa tendo como fundamento prioritário o ensino pedagógico.

A volta à escola deveria provocar reflexões profundas, especialmente porque o objetivo principal de um estabelecimento de ensino é preparar os alunos e, sem distorções, ampliar seus conhecimentos.

Distante do conceito maniqueísta, o governo do Estado mantém plena confiança na capacidade e na seriedade dos profissionais que escolheram o magistério como ofício. Estamos ao lado daqueles que têm e exercem a nobre missão de educar. O que se pede é o comprometimento de fazer da escola um local de valorização humana e não

um palco de manifestações com propósitos distorcidos.

Nosso compromisso maior deve ser com um milhão de alunos e suas famílias. Esses paranaenses não merecem submeter-se à cantilena partidária, tenha a cor que tiver, em detrimento de uma educação de qualidade.

Os esforços da Secretaria da Educação, neste momento, são para garantir os 200 dias letivos e 800 horas de conteúdo, conforme prevê a legislação. Isso significa respeitar aqueles que foram os verdadeiros prejudicados com a greve: os alunos.

Infelizmente, este esforço não encontra ressonância em parte das 2,1 mil escolas do Estado. Mesmo com seu sindicato concordando com os termos de reajuste salarial, uma parcela de professores insiste em manter, nas salas de aula, ensinamentos distorcidos de uma greve abusiva e anarquicamente orientada. Munidos de vídeos previamente editados e outros artefatos, tentam transmitir a mensagem do bem contra o mal.

No discurso, o governo é demonizado. Esquecem, porém, de relatar os avanços que permitiram, entre outros benefícios, um aumento de 60% no salário do magistério em quatro anos.

Em que pese o direito de cada um ter posição política numa democracia, questões políticas e partidárias não deveriam se sobrepor ao princípio de que os alunos estão na escola para aprender o conteúdo necessário para que sejam preparados para a vida.

Os professores, todos eles, como emissores do conhecimento e, em tese, do desenvolvimento humano, deveriam entender que os paranaenses já perderam muito com esta greve. Não é conveniente, nem agora nem em qualquer momento, usar a escola para doutrinação. Sem meias palavras, escola é lugar de educar.

Eduardo Sciarra é chefe da Casa Civil do Governo do Paraná

falecimentos

Até o fechamento deste caderno não houve registro de óbitos na Acesc em Cascavel.

COROA DE FLORES A PARTIR DE **R\$ 150,00**
www.coroasfloriprev.com

FAIXA E FRETE GRÁTIS PARA TODO O INTERIOR DO PARANÁ, CURITIBA E REGIÃO

Informe da redação

editoria e colaboradores

Fato consumado

No dia 23 de abril o Tribunal Superior Eleitoral deliberou em colegiado contra a cassação do mandato do prefeito Edgar Bueno. No dia 20 de maio o Professor Lemos entrou com embargos de declaração para anular a decisão. Anteontem à noite, entretanto, o TSE voltou a dar ganho de causa a Edgar. Ou seja, a nova estratégia de Lemos não passou de um sonho de verão.

Salários

Apesar de aliviado com a decisão sobre seu mandato, Edgar Bueno não está tendo vida fácil. Hoje à noite, por exemplo, os servidores municipais devem realizar na Asservel a assembleia transferida de semana passada – por falta de quórum, vale lembrar – para decidir se entram ou não em greve para forçar o prefeito a majorar os salários ao menos pelo índice da inflação.

Pertinente

Oportuna a decisão da nova diretoria da Acic de convidar uma representante do Fórum Eleitoral para falar, em sua reunião de hoje, sobre o andamento do recadastramento biométrico na Comarca de Cascavel. É a chamada sociedade organizada se preocupando com algo verdadeiramente importante.

Risco concreto

Como o TSE não cumpriu o compromisso de instrumentalizar adequadamente o Fórum para a realização da biometria, a continuar no ritmo atual é real o risco de Cascavel não conseguir recadastrar todo seu eleitorado dentro do prazo legal e, com isso, perder o segundo turno na eleição para prefeito.

Pré-candidatos

A primeira reunião do bloco que reúne seis pequenos partidos de Cascavel com vistas à eleição municipal de 2016, realizada terça-feira à noite na Asservel, rendeu a apresentação de cinco pretensos concorrentes à sucessão de Edgar Bueno.

Até Plínio

A surpresa na lista foi o empresário Plínio Destro, que já foi vice-prefeito numa das gestões de Fidelcino Tolentino (1993 a 1996). Os outros pré-candidatos apresentados são os vereadores Marcos Rios e Vanderlei do Conselho, o presidente da CDL, empre-

sário Samuel de Mattos Júnior, e o assessor parlamentar Agnaldo Carvalho.

Loteamento...

A Gazeta do Povo de ontem trouxe ampla matéria sobre a tentativa de loteamento dos cargos da Itaipu por parte do PT e do PMDB, conforme este jornal antecipou em mais de uma oportunidade ao longo dos últimos dois meses.

...de cargos

Segundo o jornal curitibano, os senadores Gleisi Hoffmann e Roberto Requião realizam uma "movimentação frenética" na luta por 17 cargos na binacional, bem como de inúmeros outros disponíveis nas representações de ministérios no Paraná.

Ambiciosos

Requião já conseguiu emplacar o irmão Maurício como conselheiro da Itaipu. Mas o senador peemedebista e sua colega Gleisi pensam grande. Querem nomear até mesmo o ex-ministro Paulo Bernardo, marido da senadora, para a presidência da binacional em substituição a Jorge Samek.

Apadrinhados



Além de Maurício e Paulo Bernardo, a dupla de senadores quer colocar na binacional Luiz Delazari, Elton Welter (foto), Cristina Gomyde e Luciana Rafagnin. Para outros cargos federais estão sendo apadrinhados por eles André Zacharow e Marcos Pescador, Wanderley Ziegler, Hudson Calefe, Anibelli Neto, Natálio Stica, José Ananias, Gabriem Samaha, Anice Gazzoui, Ângelo Vanhoni e José Barbiero.

* O TCE "caneteou" pra valer o ex-presidente da Câmara de Curitiba, Luiz Cláudio Derosso, condenando-o a devolver R\$ 871,1 mil aos cofres públicos e a pagar R\$ 199,7 mil em multas. * Convencido pelo deputado Elio Rusch, o governo do Paraná manterá isentos do pagamento da luz os agricultores que consumirem até 1.000 quilowatts/hora de energia. * Aguarda apenas a sanção do prefeito Reni Pereira a obrigatoriedade da presença de bombeiros civis nos locais de grande movimentação de pessoas em Foz do Iguaçu.

Cisop

Consórcio e vereadores estão em rota de colisão

Cascavel – “A denúncia da existência de fantasmas no Cisop, além de requeitada, pois já foi investigada em 2013 pelo Gaeco, serve para transferir a responsabilidade e confundir a opinião pública sobre o verdadeiro problema enfrentado pela saúde pública de Cascavel e região: a interferência de políticos mal intencionados e interessados apenas no voto de pessoas

desesperadas que só tem no SUS a esperança de cura para as suas doenças”.

Essa afirmação consta de release distribuído ontem pela assessoria de imprensa do Cisop (Consórcio Intermunicipal de Saúde do Oeste do Paraná) e é atribuída diretamente ao presidente Darci Tirelli como resposta à notícia de que a Câmara de Cascavel já vem coletando assinaturas para a abertura de uma CPI destinada a investigar o consórcio.

A CPI está sendo articulada pelo presidente do Legislativo, vereador Gugu Bueno, que anunciou o início da coleta de assinaturas da tribuna da Casa, durante a sessão de segunda-feira. A iniciativa, segundo ele, de destina a investigar a suposta existência



Darci Tirelli, presidente do Cisop

de funcionários fantasmas e de malversação de dinheiro público no consórcio.

ILEGITIMIDADE

“O Cisop não teme a CPI, apesar de não haver legitimidade para isso por parte do Legislativo local, já que o consórcio não é apenas de Cascavel, e sim de 25 municípios da região. Nunca dissemos que os vereadores são incompetentes, pelo contrário, eles têm ampla capacidade para isso. No entanto, uma CPI tem o poder apenas de investigar a Secretaria de Saúde de Cascavel, e não as despesas efetuadas pelos demais municípios. Isso compete às câmaras das outras cidades”, afirmou.

LETIMIDADE

Já o vereador Gugu Bueno garantiu que a Câmara cascavelense tem competência para criar a CPI do Cisop. “O consórcio é bancado com 56% de recursos da Prefeitura de Cascavel e deve prestar contas disso. A Câmara tem o direito de saber onde está sendo aplicado esse dinheiro e não acredito que alguém vai ser contra uma ação fiscalizadora”, assegurou. Para a criação da comissão é necessário o apoio de 1/3 dos 21 vereadores.

Defesa de Seibert diz que vai recorrer

Cascavel – O advogado Moacir Vozniak, responsável pela defesa de Mário Seibert, informou ontem que irá recorrer da sentença da juíza da Vara da Fazenda Pública de Cascavel, Raquel Fratantonio Perini, condenando o vereador afastado à perda dos direitos políticos por três anos e ao pagamento de multa. “Vamos recorrer dessa decisão porque não concordamos com ela e entendemos que não houve pre-

juízo ao erário”, afirmou.

A condenação refere-se à ação na qual Seibert é acusado de empregar a esposa na prefeitura e usar o salário dela para quitar uma dívida de R\$ 60 mil contraída em 2007 junto ao então secretário municipal Cléverson Thomé, já falecido.

Diante de cobranças feitas pelo fato de estar pagando normalmente o salário (R\$ 9,6 mil mensais) de Seibert,

apesar deste não estar exercendo o mandato, a Câmara também se manifestou ontem. “Neste momento a Câmara não pode fazer nada em relação ao caso e o vereador vai continuar recebendo o seu salário mensal. Vamos ter que aguardar o julgamento final da ação e a partir daí tomar uma providência em relação a essa questão”, informou o procurador jurídico Giuliano Salvi.

Em 111 cidades, há professores que ganham mais que prefeitos

Curitiba - A política de valorização salarial dos servidores pode ser constatada em um simples cruzamento dos vencimentos dos professores da rede estadual de ensino com outros agentes públicos. Em pesquisa feita nos portais de transparência dos municípios e do Estado observa-se que em 111 municípios há professores com salários maiores que os dos prefeitos.

O número equivale a 27,8% dos municípios paranaenses.

O impacto é maior, principalmente, nas cidades do interior, onde o custo de vida é menor e o poder de compra dos salários praticados pelo Estado se sobressai em relação aos pagos pela iniciativa privada e pelas prefeituras. O levantamento também mostra que em 33 municípios paranaen-

ses (8,2%), a diferença salarial entre os professores melhor remunerados e os prefeitos é pequena - menos de R\$ 500,00.

As regiões do Norte Pioneiro, Oeste, Noroeste e Norte Central concentram os educadores com salários mais altos. Dos 46 municípios do Norte Pioneiro, em 19 (41,3%) há professores que ganham mais que o prefeito.

Urnas vão emitir recibo

A Câmara dos Deputados aprovou, por 433 votos a 7, uma emenda à proposta de reforma política estabelecendo que as urnas eletrônicas passarão a emitir um recibo para que o eleitor possa conferir seu voto.

O texto aprovado também mantém as atuais regras da fidelidade partidária e reduz para 500 mil o número de assinaturas para projetos de iniciativa popular

Retaliação petista ao PSDB

Em retaliação à convocação do presidente do Instituto Lula, Paulo Okamoto, o deputado petista Jorge Solla protocolou ontem na CPI da Petrobras os pedidos de convocação e quebra dos sigilos fiscal, bancário e telefônico de Sérgio Fausto, superintendente executivo do Instituto FHC, que também teria recebido doações da empreiteira Camargo Corrêa.

“Pedaladas”

TCU dá 30 dias para Dilma explicar contas

Brasília – Em manobra inédita na história da Corte, o TCU (Tribunal de Contas da União) adiou para daqui a 30 dias a análise das contas de 2014 do governo federal, que deveria ter ocorrido ontem. “As contas não estão em condições de serem apreciadas”, justificou o relator Augusto Nardes, autor do período de adiamento.

O prazo foi estabelecido para que o Palácio do Planalto esclareça os indícios de descumprimento da LRF (Lei de Responsabilidade Fiscal) e da LOA (Lei Orçamentária Anual). O que está sendo questionado são as chamadas “pedaladas fiscais”, cujo esclarecimento deverá ser encaminhado por escrito ao TCU.

Após analisar as respostas do governo, Nardes irá compor um novo parecer, que será

apresentado ao plenário para votação. Em seguida, esse parecer será entregue ao Con-

gresso Nacional, que tem o poder para julgar as contas de presidentes.



Ministro Augusto Nardes, relator das contas do governo Dilma Rousseff

Empréstimo de governo para governo

As chamadas “pedaladas” questionadas pelo TCU são atrasos do governo no repasse de verbas para bancos públicos, ocorridas entre 2013 e 2014. Esse dinheiro seria destinado ao pagamento de programas como o Bolsa Família e o Seguro-Desemprego.

Sem o repasse, os bancos oficiais, como a Caixa Econômica Federal e o Banco do Brasil, tiveram que financiar essas ações com seus próprios recursos. Para o TCU, essa operação configura empréstimo de bancos do governo para o próprio governo, o que é proibido pela Lei de Responsabilidade Fiscal.

A fiscalização do TCU aponta, ao todo, R\$ 281 bilhões em “distorções quantificadas”, ativos e passivos não registrados ou registrados incorretamente nos balanços do governo referentes a 2014 e que puderam ser identificados.

Além as “pedaladas”, que só no ano passado, segundo o tribunal, envolveram um montante de R\$ 7 bilhões, outros 31 “achados” foram apontados por Augusto Nardes. “Desse total, o tribunal vai pedir esclarecimentos à presidente sobre 13”, esclareceu o relator.

O QUE O PLANALTO TERÁ QUE ESCLARECER

1 - Omissão de passivos da União junto ao Banco do Brasil, ao BNDES e ao FGTS nas estatísticas da dívida pública de 2014;

2 - Adiantamentos concedidos pela Caixa Econômica Federal à União para despesas dos programas Bolsa Família, Seguro-Desemprego e Abono Salarial nos exercícios de 2013 e 2014;

3 - Adiantamentos concedidos pelo FGTS à União para despesas do Programa Minha Casa, Minha Vida nos exercícios de 2010 a 2014;

4 - Adiantamentos concedidos pelo BNDES à União para despesas do Programa de Sustentação do Investimento nos exercícios de 2010 a 2014;

5 - Ausência do rol de prioridades da administração pública federal, com suas respectivas metas, no Projeto de Lei de Diretrizes Orçamentárias de 2014;

6 - Execução de despesa com pagamento de dívida contratual junto ao FGTS sem a devida autorização orçamentária no exercício de 2014;

7 - Extrapolação do montante de recursos aprovados, no Orçamento de Investimento, para a fonte de financiamento “Recursos Próprios – Geração Própria”, por empresas de energia;

8 - Execução de despesa sem suficiente dotação no Orçamento de Investimento pelas empresas Araucária Nitrogenados S.A., Energética Camaçari Muricy I S.A. e Transmissora Sul Litorânea de Energia S.A.;

9 - Ausência de contingenciamento de despesas discricionárias da União no montante de pelo menos R\$ 28,54 bilhões, quando da edição do Decreto 8.367/2014;

10 - Utilização da execução orçamentária de 2014 para influir na apreciação legislativa do Projeto de Lei PLN 36/2014, de alteração da LDO;

11 - Inscrição irregular em restos a pagar de R\$ 1,367 bilhão referentes a despesas do Programa Minha Casa, Minha Vida no exercício de 2014;

12 - Omissão de transações primárias deficitárias da União junto ao Banco do Brasil, ao BNDES e ao FGTS nas estatísticas dos resultados fiscais de 2014;

13 - Existência de distorções em parte significativa das informações sobre indicadores e metas previstos no Plano Plurianual 2012-2015.

coluna Esplanada

POR LEANDRO MAZZINI Twitter @colunaesplanada



A ‘Janela’ e a debandada

Os deputados devem aprovar a ‘janela’ para troca de partido – termo usado para que o político se filie a outra legenda sem risco de perder o mandato, como determina a lei. Com partidos definindo e muita gente insatisfeita onde está, a demanda é suprapartidária e urgente. Os únicos opositores da ideia são o DEM e o PROS. O primeiro, porque pode sumir, e o segundo porque deve perder até nove de seus onze deputados, na conta de um deles. As eleições municipais do ano que vem e arranjos locais com tratativas para 2018 são fatores que contribuem para a ‘janela’.

Limites

Outro fator que pesa na decisão de a turma aprovar a janela é a cláusula de barreira que limita o fundo partidário para apenas os partidos que elegerem para o Congresso.

Todos têm pressa

Ninguém quer esperar a fundação da REDE, de Marina Silva, e a refundação do PL, de Gilberto Kassab. Temem que as negociações afundem, porque há muito contra em jogo.

De fininho

O DEM pode perder um dos seus maiores expoentes, o prefeito de Salvador, ACM Neto, que ontem participou da reunião do Pacto Federativo promovido pelo Senado.

Voto impresso

O TSE terá que se virar no orçamento para comprar o software para adaptação em todas as urnas eletrônicas do País – já estimou-se uns R\$ 100 milhões. A emenda do voto impresso, de autoria de Bolsonaro (PP-RJ), é um fator eleitoral, mas entre os pontos mais importantes da reforma política.

Memória

O voto impresso foi aprovado em lei em 2009 e não vetado pelo então presidente Lula. Vale a pena para a eleição de 2014. Em 2009, o presidente do TSE, Ayres Britto, alegou custos excessivos. E o presidente Toffoli ratificou ano passado. Tudo ficou eletrônico.

Pedaladas

Com a proximidade de julgamento pelo TCU das contas e a polémica das ‘pedaladas’ fiscais, a presidente Dilma parou de pedalar sua bike nas proximidades do Alvorada.

Dois lados

O PSDB só espera a rejeição do TCU sobre as contas da presidente para pedir o impeachment. Para a oposição, houve gestão fraudulenta. Para o PT, há um golpe.

Mico

A bancada feminina está brava! Uma dúzia de deputadas subiu à Mesa Diretora no plenário na terça à noite, para festejar a emenda que estabelece cota feminina. Com a reprovação, desceram bufando. Esperança: A segunda votação só em Julho.

#vaitervolta

As deputadas fizeram a ‘lista negra’ com nomes dos colegas que se abstiveram – por 15 votos a emenda passava na primeira votação. Mariinha Raupp (PMDB-RO) e Soraya Santos (PMDB-RJ) são as matriarcas com o chicote na mão contra a ala masculina.

Vem guerra

Não haverá recuo apesar de a presidente Dilma falar grosso. Os presidentes do Senado e Câmara, Renan Calheiros e Eduardo Cunha, combinaram de manter na Lei de Responsabilidade das Estatais a obrigatoriedade de sabbatina, pelo Senado, para diretores e presidentes indicados pela Presidência. Dilma não concorda e se passar, vai vetar.

Maioridade palanqueira

A redução da Maioridade Penal virou palanque para candidatos em 2018. Aécio e José Serra têm propostas distintas; Geraldo Alckmin fecha com PT e Eduardo Cunha tentou, até ontem, cravar 16 para todos os crimes, mas foi convencido a amenizar.

Restos a pagar

O deputado Jerônimo Goergen (PP-RS) pediu audiência com o ministro da Educação. Reclama que o MEC prometeu pagar R\$ 1 bilhão de dívidas atrasadas com as faculdades pelo FIES, mas liberou só 10%. ‘E lançaram uma segunda fase do FIES’.

PSDB-PSB

O chefe da Casa Civil do governador Rollemberg (DF), Sérgio Sampaio, egresso da Câmara, foi apadrinhado pelo senador Aécio Neves. Sampaio emergiu na gestão Aécio.

Ponto Final

O ministro George Hilton – que faz caminhadas todas as manhãs – lança na segunda (22), e não terça, no Rio, a pesquisa sobre práticas de esporte no País.

Com Luana Lopes, Equipe de DF e SP

www.colunaesplanada.com.br - contato@colunaesplanada.com.br - Caixa Postal 1980 - CEP 70254-970 - Brasília DF

Atividade econômica cai 0,3%

O indicador de atividade econômica da Serasa Experian registrou queda de 0,3% em abril, em relação ao mês anterior, quando registrou avanço de 0,4%, feitos os ajustes sazonais. Ante abril de 2014, a economia encolheu 0,2%. No acumulado do ano, a atividade econômica cedeu 1,2% e, em 12 meses, teve baixa de 0,9%.

Direitos dos idosos

A OEA (Organização dos Estados Americanos), em sua 45ª assembleia geral, em Washington, aprovou e abriu para assinaturas dos países a Convenção Interamericana sobre os Direitos das Pessoas Idosas, informou o Ministério das Relações Exteriores. De acordo com o Itamaraty, este é o primeiro instrumento internacional juridicamente vinculante voltado para a proteção e a promoção dos direitos das pessoas idosas. O Brasil, representado pelo secretário-geral do Ministério das Relações Exteriores, Sérgio França Danese, foi um dos primeiros signatários da convenção.

Novas regras

Dilma sanciona com vetos a lei do seguro-desemprego

Brasília - A presidente Dilma Rousseff sancionou a lei 13.134, que altera as normas de acesso ao seguro-desemprego, tornando-as mais rígidas. A sanção foi publicada ontem no Diário Oficial da União.

As novas regras foram propostas pelo governo federal, por meio de medida provisória, e aprovadas pelo Congresso Nacional. Com alterações, que fazem parte do ajuste fiscal, governo gastará menos com o pagamento do seguro-desemprego.

Foi vetada pela presidente, porém, a regra que endurecia o acesso ao abono salarial. A norma, proposta inicialmente pelo governo e aprovada pelo Congresso, exigia que, para terem direito ao abono salarial, os trabalhadores tivessem exercido atividade remunerada por, pelo menos, 90 dias no ano-base, e recebessem até dois salários mínimos médios de remuneração mensal no período trabalhado. Com isso, permanece em vigência a regra anterior, na qual o abono é pago para quem trabalhar por pelo menos 30 dias.

AJUSTE FISCAL

Juntamente com a alteração

das regras de acesso aos benefícios previdenciários, como pensão por morte, as mudanças no seguro-desemprego e no abono salarial fazem parte do processo de ajuste das contas públicas. O governo espera gastar menos recursos com o pagamento destes benefícios.

Inicialmente, a estimativa era que a limitação nos benefícios poderia gerar uma economia nos gastos obrigatórios de R\$ 18 bilhões por ano. Com as mudanças, fruto de acordo com o governo federal no Congresso, a economia será menor: de R\$ 14,5 bilhões a R\$ 15 bilhões por ano, segundo cálculos divulgados pelo Ministério do Planejamento em maio.

TRABALHADOR RURAL

Dilma também decidiu vetar o artigo quarto, que dizia que teria direito ao seguro-desemprego o trabalhador rural desempregado dispensado sem justa causa que comprovasse ter recebido salários de pessoa jurídica ou de pessoa física, a ela equiparada, relativos a cada um dos seis meses imediatamente anteriores à data de dispensa; ou ter sido empregado de pessoa jurídica ou

SEGURO-DESEMPREGO

Com a publicação da nova lei, o trabalhador terá direito ao seguro-desemprego se tiver trabalhado por pelo menos 12 meses nos últimos 18 meses. O prazo inicial proposto pelo governo era de 18 meses de trabalho para poder ter acesso ao benefício. Antes da vigência da Medida Provisória, no fim de fevereiro, o trabalhador precisava de apenas seis meses.

Para poder pedir o benefício pela segunda vez, a lei estipula que o trabalhador tenha nove meses de atividade nos últimos doze meses. Antes, esse prazo exigido era de seis meses de trabalho, e o governo queria ampliar, inicialmente, para 12 meses. A proposta mantém a regra prevista na MP (seis meses) se o trabalhador requisitar o benefício pela terceira vez.

ABONO SALARIAL

O abono salarial equivale a um salário mínimo vigente e é pago anualmente aos trabalhadores que recebem remuneração mensal de até dois salários mínimos. Atualmente o dinheiro é pago a quem tenha exercido atividade remunerada por, no mínimo, 30 dias consecutivos ou não, no ano. Essa regra permanecerá.

de pessoa física a ela equiparada, durante pelo menos 15 meses nos últimos 24 meses; entre outras regras.

“A medida resultaria em critérios diferenciados, inclusive mais restritivos, para a percepção do benefício do seguro-desemprego pelo traba-

lhador rural, resultando em quebra da isonomia em relação ao trabalhador urbano. Além disso, a proposta não traz parâmetros acerca dos valores e do número de parcelas a serem pagas, o que inviabilizaria sua execução”, informou o governo.

Tribunal mantém falência do Grupo Diplomata

Curitiba - A 17ª Câmara do Tribunal de Justiça do Estado do Paraná julgou ontem um Agravo de Instrumento (recurso) que visava anular a sentença de falência do Grupo Di-

plomata, do deputado federal Alfredo Kaefer. Por decisão unânime, os desembargadores mantiveram a quebra das empresas, conforme decisão do juiz Pedro Ivo Lins Moreira,

da 1ª Vara Cível de Cascavel, em dezembro de 2014.

Um segundo Agravo de Instrumento sobre o caso ainda tramita no TJ. Neste, os falidos pedem a exclusão

do processo de falência de 28 outras empresas pertencentes ao grupo para as quais a quebra foi estendida. O julgamento deste caso ainda não tem data definida.

Dilma veta mudança na aposentadoria e apresenta proposta progressiva

Brasília - O Palácio do Planalto divulgou nota oficial na noite de ontem na qual informa que a presidente Dilma Rousseff vetou a mudança no cálculo do fator previdenciário aprovada no Congresso Nacional. Segundo o comunicado, a chefe do Executivo editou uma medida provisória com uma proposta alternativa, na qual a fórmula usada para calcular a aposentadoria irá variar progressivamente de acordo com as expectativas de vida da população brasileira. O texto da MP será publicado na edição de hoje do Diário Oficial da União

A emenda que flexibilizava o fator previdenciário, aprovada pelo Legislativo durante a votação de uma das MPs do ajuste fiscal, estabelece a chamada “fórmula 85/95”, que permite a aposentadoria integral quando a soma da idade e do tempo de contribuição atingir 85 (mulheres) ou 95 anos (homens).

Atualmente, a Previdência Social utiliza uma fórmula matemática, o chamado fator previdenciário, que tem o objetivo de reduzir os benefícios de quem se aposenta antes da idade mínima de 60 anos para mulheres e 65 anos para homens, e incentivar o contribuinte a trabalhar por mais tempo. Quanto menor a idade no momento da aposentadoria, maior é o redutor do benefício.

Na avaliação do governo, a mudança vetada por Dilma inviabilizaria a Previdência, pois aumentaria os gastos, até 2060, em R\$ 3,2 trilhões.

A medida provisória que oficializará a proposta alternativa do governo à fórmula 85/95 passará a valer como lei já a partir desta quinta e irá vigorar por até 120 dias, enquanto o parlamento analisa o texto.

INDICADORES ECONÔMICOS

DÓLAR 17/06			
	% dia compra	venda	% mês
COMERCIAL	-1,2%	3,0570	3,0580 -4,0%
PTAX (BC)	-0,3%	3,0983	3,0989 -2,5%
PARALELO	-0,6%	3,0700	3,2700 -3,0%
TURISMO	-0,6%	3,0700	3,2500 -3,0%
EURO	-0,2%	3,4834	3,4850 -0,3%

US\$ 1 É IGUAL A:		MOEDAS X REAL	
lêne	124,27	lêne	R\$ 0,0250
Libra est	0,6367	Libra est.	R\$ 4,87
Peso	0,8892	Peso arg.	R\$ 0,34
Peso arg.	9,050	R\$1:	1.659,75 guaranis

POUPANÇA - TR				
Período/ depósitos...	Poup. antiga	Poup. nova	TR	
até 3/5/12			part.	4/5/12
16/5 a 16/6	0,6237	0,6237	0,1231	
17/5 a 17/6	0,6600	0,6600	0,1592	
18/5 a 18/6	0,6887	0,6887	0,1878	
19/5 a 19/6	0,6929	0,6929	0,1919	
20/5 a 20/6	0,6836	0,6836	0,1827	

BOVESPA 17/06				
IBOVESPA:	-0,84%	53.248	pontos	
Ações	%	R\$		
Petrobrás PN	-1,20%	13,19		
Vale PNA	-1,00%	16,85		
Bradesco PN	-2,08%	27,72		
Brasil ON	-2,84%	22,55		
Qualicorp PN	-4,13%	19,94		
Tim Part. ON	+3,32%	9,96		

ÍNDICES DE INFLAÇÃO				
Índice em %	ABR	MAI	ano	12m
IPCA (IBGE)	0,71	0,74	5,34	8,47
IGP-M (FGV)	1,17	0,41	3,64	4,11
IGP-DI (FGV)	0,92	0,40	3,79	4,83

REAJUSTE DE ALUGUÉIS				
Índice	ABR	MAI	JUN	
IGP-M (FGV)	1,0316	1,0355	1,0411	
IGP-DI (FGV)	1,0346	1,0394	1,0483	

* Correção anual. Multiplique valor pelo índice

SELIC ANUAL: 13,75% | TJLP: 6,00%/ano

TABELA DO IR				
BASE [R\$]	Aliq. %	deduzir		
Até 1.903,98	-	-		
De 1.903,99 até 2.826,65	7,5	142,80		
De 2.826,66 até 3.751,05	15	354,80		
De 3.751,06 até 4.664,68	22,5	636,13		
Acima de 4.664,68	27,5	869,36		

Dedução p/ dependente: R\$ 189,59; IR 2015: terceira parcela vence em 30/06, com juros Selic de 1,99%

SAL. MÍNIMO PR (maio/2015 a abril/2016)			
I	II	III	IV
R\$ 1.032,02	R\$ 1.111,04		
R\$ 1.070,33	R\$ 1.192,45		

Em reais. *Faixa II: empregados domésticos.

OUTROS INDICADORES				
	ABR	MAI	JUN	
TJLP [%]	6,00	6,00	6,00	
Sal. mínimo	788,00	788,00	788,00	
UPC	22,60	22,60	22,60	

CUSTO DA CONSTRUÇÃO (CUB)				
R\$/m2	ABR	MAI	%m	%ano
Paraná	1.223,35	1.228,34	0,41	1,57
Norte	1.204,89	1.213,26	0,69	1,58
Oeste	1.222,03	1.231,35	0,76	2,17

PREVIDÊNCIA COMP. MAIO			
Empresário/empregador			
Contribui com 11% sobre o pró-labore, entre R\$ 788,00 (R\$ 86,68) e R\$ 4.663,75 (R\$ 513,01), por GPS			
Autônomo			
1) Quem só recebe de p. físicas: recolhe 20% entre R\$ 788,00 (R\$ 157,60) a R\$ 4.663,75 (R\$ 932,75). 2) Recebe de p. jurídicas: a empresa recolhe 11% sobre o máximo de R\$ 4.663,75 (R\$ 513,01) e desconta do autônomo. 3) Recebe de jurídicas e físicas: desconto de 11% sobre o que recebe de jurídicas até R\$ 4.663,75 (R\$ 513,01). Se não atingir este teto, recolhe 20%, sobre a diferença até R\$ 4.663,75. 4) Aut. especial: sobre R\$ 788,00, recolhe 5% (donas de casa, Lei 12.470/2011) ou 11% (demais especiais), mas só aposenta por idade...			
Facultativo			
Contribui com 20% sobre R\$ 788,00 (R\$ 157,60) a R\$ 4.663,75 (R\$ 932,75), através de carnê.			
Assalariados			
Salários até R\$ 1.399,12	8%		
de R\$ 1.399,13 até R\$ 2.331,88	9%		
de R\$ 2.331,89 até R\$ 4.663,75	11%		
Emp. domésticos	Aliq. %	R\$ mín	R\$ máx
Empregado	8 a 11	63,04	513,01
Empregador	12	94,56	559,65
Total	20 a 23	157,60	1.072,66

Venc.: empresas 19/6 e pessoas físicas 15/6

MERC. RURAL				
PREÇO PRODUTOR (DERAL/SEAB)				
Em 17/06	PR	DIA	30d.	Casc.
SOJA	58,36	2,2%	2,2%	58,00
MILHO	19,68	0,2%	-0,9%	19,00
TRIGO	34,30	-1,2%	-3,8%	33,00
BOI GORDO	146,24	0,1%	-0,6%	147,00
FRANGO	2,27	0,0%	4,6%	2,07

BOLSA DE CHICAGO				
Em 17/06	CONT.	FECH.	DIA	30d.
SOJA	jul/15	969,00	11,50	1,7%
FARELO	jul/15	323,70	2,90	6,7%
MILHO	jul/15	359,25	5,25	-1,7%
TRIGO	jul/15	491,25	2,50	-3,9%

LOTES/ATACADO (AgDOSSIÉ:DINHEIRO)				
Em 17/06	PRAÇA	R\$	SEM	30d.
SOJA	Cascavel	61,50	0,0%	2,5%
SOJA	Paranaguá	67,30	0,0%	2,0%
MILHO	Cascavel	21,00	0,0%	-2,3%

PRODUTOR e LOTES: soja, milho e trigo em sc 60kg, boi gordo em arroba e frango em kg. CHICAGO: pontos-scents de US\$ /bushel na soja [27,2kg], milho e trigo [25,4kg] e US\$ tonelada curta no farelo [907kg]. DIA: var. em pontos

Horta distribui 15 mil pés de alface

A Horta Municipal, da Secretaria de Agricultura, distribuiu na manhã de ontem cerca de 15 mil pés de alface à população de Cascavel. A horta produz hortaliças folhosas (alface, chicória, almeirão, cebolinha, salsinha, repolho, couve), com auxílio dos funcionários da Seagri e voluntários da PIC (Penitenciária Industrial de Cascavel) e da PEC (Penitenciária Estadual de Cascavel). A entrega estava programada para a próxima semana, mas como a previsão para os próximos dias é de chuva e geada, a Secretaria de Agricultura antecipou a distribuição das hortaliças.



NILSON ALVES

Ala de queimados

Dívida é de R\$ 700 mil, diz construtora

Cascavel - A Construtora Broch, ganhadora do certame para a construção da Ala de Queimados no HU (Hospital Universitário) em Cascavel, contestou as informações repassadas pela diretoria de Compras da Unioeste a O Paraná, em reportagem veiculada na edição do domingo passado.

De acordo com a empresa, todas as dívidas de 2014 foram pagas, mas estima-se que a pendência neste ano de 2015 é de aproximadamente R\$ 700 mil. Segundo o engenheiro civil da construtora, João Luiz Broch, "até o momento foi medido um total de R\$ 1.558.840,29, o que não se re-

fere a pagamentos à construtora". O engenheiro disse ainda, que até agora a Broch recebeu R\$ 850 mil.

Ela chegou a emitir o pedido para dois aditivos, um com relação ao prazo de entrega e o outro de valor para execução de serviços inicialmente não previstos e algumas alte-

rações que ocorreram durante a execução dos trabalhos.

A previsão de entrega da estrutura foi adiada para o segundo semestre de 2016. A Ala de Queimados terá aproximadamente três mil metros quadrados e comportará 20 leitos. Contará com cinco médicos especialistas e

dez funcionários. Além de Cascavel, outras 94 cidades terão atendimento especializado no HU. Em todo o Estado apenas Curitiba e Londrina oferecem este tratamento hoje. Assim, esta será a terceira ala que oferecerá suporte às vítimas de queimaduras em todo Paraná.

Divulgada a programação dos três dias do 1º Show Pecuário

Cascavel - A comissão organizadora do 1º Show Pecuário acaba de divulgar a programação completa dos três dias do evento, que ocorrerá de 14 a 16 de julho, no Parque de Exposições Celso Garcia Cid, em Cascavel. A promoção é conjunta do Sindicato Rural Patronal de Cascavel e da Sociedade Rural do Oeste, com apoio da Faep (Federação da Agricultura do Estado do Paraná), Secretaria de Estado da Agricultu-

ra, Prefeitura de Cascavel, além de empresas das iniciativas privada e pública.

A programação do Show Pecuário prevê palestras técnicas, balcão de negócios de ovinos, equinos e bovinos, shopping agropecuário, Leilão Show Angus, julgamento de raças Angus e Brahman e 1º Simpósio da Agropecuária do Oeste do Paraná. Entre bovinos, ovinos e equinos, o evento vai reunir mais de 300 animais.

RODOVIÁRIA | Índios retornaram à aldeia em Nova Laranjeiras



LORENA MANARIN

A Secretaria de Assistência Social de Cascavel informou que os indígenas que estavam acampados no gramado da Rodoviária retornaram ontem para a Aldeia Rio das Cobras, em Nova Laranjeiras. A família recebeu todas as orientações do Programa Centro Pop, que ofertou encaminhamento às unidades de acolhimento como Albergue Noturno e Casa Pop, mas os indígenas não aceitaram. Na foto, o local - próximo ao Terminal Rodoviário - onde os índios estavam acampados.

PROGRAMAÇÃO

14 DE JULHO (TERÇA-FEIRA)

08h - Abertura com café da manhã em homenagem ao "Dia do Agricultor";
09h - Palestra "Tendências do Mercado de Corte e Leite" - Sérgio De Zen - engenheiro agrônomo e professor e doutor da USP;
11h - Palestra "Carne Angus, Desafios e Oportunidades para o Estado do Paraná" - Fábio Schuler Medeiros, gerente do Programa de Carne Certificada da ABA (Associação Brasileira de Angus);
14h - Palestra "Produção de Leite e Pasto e Planejamento Forrageiro" - José Luiz Bortoluzzi da Silva, zootecnista e especialista em pecuária leiteira da Emater;
14h - Demonstração Técnica de Biotipo Animal para Cruzamento Industrial;
15h - Palestra "Recuperação de Pastagens" - Dr. Elir de Oliveira, engenheiro agrônomo do Iapar;
17h - Workshop Cavalos Crioulos.

15 DE JULHO (QUARTA-FEIRA)

08h - 4º Workshop para Convidados B&M;
09h - Palestra "Desafios Estratégias Nutricionais para Aumentar a Eficiência na Produção de Gado de Corte" - Dr. Paulo Emilio Prohmann, médico veterinário, mestre em zootecnia, e professor-doutor de Medicina Veterinária na Unicesumar;
11h - Workshop Pecuária de Corte "Novo Cenário como Área Livre Sem Vacinação";
11h - Encontro Estadual de Assistências Técnicas, coordenado pelo presidente da Emater, Rubens Niederheitmann;
14h - Palestra "Afecções em Cascos de Bovinos - Teoria e Prática" - Professor-doutor Elias Jorge Facury Filho;
14h - Julgamento de animais de argola da raça Angus;
17h - Workshop Cavalos Crioulos;

16 DE JULHO (QUINTA-FEIRA)

09h - Palestra "Barracão de Compostagem: Verdades e Mitos" - Sandro Luiz Viechnieski, médico veterinário, especialista em gestão de propriedades leiteiras pela USP/ESALQ;
10h - Workshop de ovinos com degustação;
14h - Palestra "Bem Estar e Comportamento Animal" - Wander de Souza, zootecnista, mestre em produção animal da Emater;
14h - Julgamento de Animais da Raça Brahman;
15h - Palestra "Recuperação, adubação de pastagens e integração lavoura e pecuária" - Dr. Elir de Oliveira, engenheiro agrônomo do Iapar;
17h - Workshop Cavalos Crioulos;
19h - Primeiro Leilão Angus Show.

Tranquilidade e praticidade

para manter em dia o estoque de produtos da sua empresa.



Entrega expressa

TT BOMBONATTO®

Precisou? Ligue 2103.8199

Coletamos suas encomendas em São Paulo e entregamos em Toledo, Cascavel e região.

Convênio renovado

Albergue Noturno não vai mais fechar

Cascavel - O Albergue Noturno André Luiz, localizado no Bairro Parque São Paulo em Cascavel, não vai mais fechar as portas. A notícia que agrada a população em situação de risco foi definida após um novo convênio debatido na última segunda-feira durante reunião com o Município.

Com duração de 19 meses, a entidade manterá as atividades. É o que afirma a coordenadora do albergue, Val-

demira Bibiano da Silva. “Vamos continuar atendendo dentro das nossas condições até dezembro de 2016. O novo convênio foi firmado no valor de R\$ 29 mil mensais para ajudar nas despesas da entidade. Mas é importante ressaltar que continuaremos contando com a ajuda da comunidade”, afirmou.

O atual convênio no valor de aproximadamente R\$ 15 mil encerraria no dia 30 deste

mês. A coordenação disse que um valor que seria devolvido com o fim do contrato poderá ser negociado para revitalização do espaço.

“Vamos sentar e discutir e calcular se o valor de R\$ 20 mil poderá ser utilizado para reformas no espaço. Mas de início vamos continuar atendendo como estamos. O novo convênio terá início no dia primeiro de julho e vai até o fim de dezembro do ano que vem”, comenta Silva.

O Albergue Noturno André Luiz atende de 20 a 30 pessoas oferecendo pouso, banho, alimentação, atenção social e psicológica. Ao todo são nove funcionários. Com o possível fechamento, alguns funcionários se demitiram e por isso serão contratadas quatro zeladoras, quem tiver interesse deverá entrar em contato com a entidade no telefone (45) 3038-8047.

● ELIANE ALEXANDRINO

Nova presidente

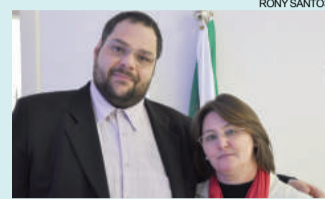

O CME (Conselho Municipal de Educação) realizou, ontem, a primeira reunião ordinária do mês de junho. Na ocasião, dentre diversos assuntos em debate, foi realizada a eleição da presidência do CME. Conselheiros interessados em participar da eleição se apresentaram no início da reunião. Os conselheiros elegeram a professora Claudia Pagnoncelli e o instrutor de informática Reinaldo Reche Junior (foto) como presidente e vice-presidente, respectivamente, para a terceira gestão do Conselho.

Telecomunicações

O Procon de Cascavel sediou, na manhã de ontem, um fórum de discussões acerca dos serviços de telecomunicações. Foram convidados a participar, junto com Cascavel, os municípios de Matelândia e Toledo. Representando o órgão de Cascavel, o secretário de Assuntos Jurídicos, Welton Fogaça e o coordenador do Procon, Pedro Sampaio apresentaram as principais dificuldades e reclamações registradas ao representante da Anatel, Paulo Roberto Tobias.

Reclamações

De acordo com Pedro Sampaio, somente em Cascavel, 40% das reclamações registradas no Procon são referentes aos serviços de telefonia. “Esse encontro de hoje é para cobrar soluções junto à Anatel, para que a gente possa ter uma harmonia na relação de consumo no município de Cascavel e região. É uma discussão interna, acredito que para o engrandecimento dos Procons regionais, por meio da Anatel, que é um canal que ficou à disposição do Procon, muito bem conduzido pelo Paulo Roberto Tobias, que se fez presente hoje. Acredito que possamos colher bons frutos, para futuramente a gente tenha outros bons números”, destacou.

Gastronomia

Dia 28 de agosto tem início a 9ª edição do curso de Chef de Cuisine, organizado pelo Núcleo de Aperfeiçoamento Profissional da FAG. Serão 12 encontros mensais, sempre às sextas-feiras, das 15h às 21h. As inscrições para o curso estão abertas e as vagas são limitadas. Mais informações pelo telefone: (45) 3321-3964 ou por e-mail: nap@fag.edu.br.

Tradicional Festa de São João Batista inicia amanhã

Cascavel - Tem início amanhã a 37ª edição da Festa de São João Batista, conhecida como festa da fogueira. Neste ano, o evento terá novidades na praça de alimentação que devem virar características da festa. “Nós queremos que alguns pratos típicos se tornem tradicionais, assim como a Paróquia Santo Antônio tem o bolo de Santo Antônio”, explica um dos encarregados dos preparativos, Valdir José Boer. A expectativa é que 20 mil pessoas passem pelo local.

Amanhã, às 18h30, será realizada uma missa e entrega dos crachás aos voluntários da festa. A abertura oficial da festa ocorre às 19h, com barracas, praças de quentão e do

pinhão, jogos e parquinho para a família. Às 20h é que será lançada a novidade: O manjar de São João. O prato tem como carro-chefe o pinhão, que é acompanhado de carne de porco moída e bacon.

Os preparativos para o tradicional evento começaram há duas semanas, mas há aqueles que começam a trabalhar muito antes disso. “Há seis anos sou a responsável pela confecção das bandeirinhas de TNT. Começo a costurá-las com um mês de antecedência”, explica a dona de casa, Edite Novacoski. Para ela é gratificante ajudar a organizar a festa. “É muito bom, pois as pessoas chegam aqui e ficam encantadas com a decoração”.

No sábado serão realizadas dança de pau de fita, concurso infantil de trajes caipiras e concurso de sinhazinha e sinhozinho. Durante a tarde o arcebispo Dom Mauro Aparecido dos Santos vai realizar uma missa Junina especial para a paróquia, às 15h30. O prato típico da noite será as tulipas de frango assado na churrasqueira.

No domingo, a missa solene em honra ao padroeiro é às 10h.

Às 12h será servido o almoço típico com churrasco e frango assado. “A peça de costela serve até seis pessoas. De acompanhamento serão feitas maionese e salada”, explica Valdir. Os ingressos para o jantar dos três dias podem ser adquiridos antecipadamente. Ao todo são vendidos 350 jantares para cada noite, poucos ingressos estarão vendidos na hora.

● NATHALIA LEHNEN



Fogueira foi construída por 15 pessoas e neste ano tem apenas 12 metros de altura, por exigência do Corpo de Bombeiros

FOGUEIRA

Neste ano a fogueira teve que ser reduzida conforme solicitação dos bombeiros. De 20 metros de altura a queima passa a ter 12 metros. “Assim como na copa do mundo do ano passado, um balão verde e amarelo vai enfeitar o topo da fogueira em referência à Copa América”, explica Valdir José Boer. O principal atrativo que leva à Paróquia milhares de pessoas, corre o risco de ser extinto nos próximos anos. “Os bombeiros alegam que, por ser no centro, há muitos riscos na queima da fogueira, então a tendência é de ela acabar”, lamenta. (NL)

DORES NAS COSTAS ?

CONHEÇA A QUIROPRAXIA

TRATAMENTO PARA

DOR NAS COSTAS
HÉRNIA DE DISCO
ENXAQUECA
TORCICOLO
BICO DE PAPAGAIO
DOR CIÁTICA
DOR NAS ARTICULAÇÕES
DO JOELHO, OMBRO E PÉ

www.anaquiropaxia.com.br

facebook.com/anaquiropaxia

AGENDE UMA CONSULTA (45) 3037-7207

Santa Terezinha valoriza ciclovias

Santa Terezinha de Itaipu faz a limpeza das ciclovias da cidade. Segundo o secretário de Obras, Vânio Morona, os trabalhos consistem na retirada do excesso de grama que cobre a ciclovia. "Agora toda a malha da ciclovia está trafegável novamente", lembra Vânio.



Curso de fotografia em Palotina

A Faculdade do Trabalhador e Secretaria de Indústria e Comércio farão reunião dia 24, às 19h, com todos os interessados em participar de curso de fotografia. O treinamento será às terças e quintas à noite e aos sábados à tarde. O requisito para participar é ser maior de 16 anos e ter concluído o ensino fundamental. A carga é de 30 horas.

Apetite fiscal

BR tem energia mais tributada do mundo

Cascavel – Com as duas elevações de tarifa já autorizadas neste ano pela Anel, a Agência Nacional de Energia Elétrica, os trabalhos consistem na retirada do excesso de grama que cobre a ciclovia. "Agora toda a malha da ciclovia está trafegável novamente", lembra Vânio.

O desmedido apetite fiscal do governo tem reflexos perversos sobre o custo dos setores produtivos e obriga os consumidores, principalmente os das menores faixas de renda, a fazer malabarismos para economizar. "A cobrança de tantos tributos, além de demonstrar a imensa fome arrecadadora da União e estados, evidencia o quanto o Brasil está distante das nações desenvolvidas". É que parte deles taxa de forma moderada e alguns sequer cobram impostos de um insumo tão básico à vida de suas comunidades.

A maior fatia dos 52,8% de tributos embutidos nas contas de energia dos brasileiros é abocanhada por apenas três impostos, ICMS, PIS e Cofins. O presidente da Caciopar (Coordenadoria das Associações Comerciais e Empresariais do Oeste do Paraná), Sergio Marcucci, que é de Marechal Cândido Rondon, afirma que o

impacto de aumentos tão elevados e sucessivos na tarifa pesa absurdamente nas empresas de todos os ramos. "São índices, a exemplo do primeiro do ano, na casa dos 35%, difíceis de compreender diante de margens de lucro cada vez mais achatadas".

O aumento sentido pelos setores secundário e terciário, que reduz ainda mais a competitividade da indústria nacional, também impacta com força a agricultura, conforme o presidente do Sindicato Rural Patronal de Cascavel, Paulo Orso. "Os custos, principalmente daqueles que diversificam e têm granjas, aumentou muito nos últimos meses". Os reflexos podem ser vistos pelos consumidores nos supermercados, com aumentos de preços amargos.

A substituição de itens por outros de época (cebola por cebolinha verde, por exemplo), embora uma tática eficiente, não dá conta entretanto de elevações tão substanciais. Ao lado de aumentos tão incoerentes, também revolta o fato de o governo federal não cortar na carne na mesma profundidade que exige do consumidor.

O consultor e engenheiro elétrico Eron Schirmer



Interleite reúne técnicos e pecuaristas de todo o País

Foz – Os mais pertinentes temas da pecuária e do mercado do leite estarão em pauta hoje e amanhã no maior evento brasileiro sobre o assunto, no Recanto Cataratas Termas e Resort, em Foz do Iguaçu. Mais de 600 pecuaristas, técnicos e algumas das maiores autoridades do tema no mundo participarão de encontro organizado pela Agripoint, uma das principais empresas de consultoria no assunto no País.

O Interleite vai refletir sobre aspectos gerais da produção de leite no Brasil, bem como oportunidades e desafios. Pesquisadores estrangeiros estarão em Foz para informar sobre novidades que tornam a atividade ainda mais rentável, a exemplo do compost barn – tema associado ao confinamento de

animais. Os assuntos da pauta despertam especial interesse das entidades ligadas ao Oeste em desenvolvimento, programa que reúne algumas das principais forças organizadas da região.

Os promotores do Interleite informam que Foz e a região não foram escolhidas por acaso para receber o congresso. O Oeste do Paraná é o maior produtor de leite do Paraná, com um bilhão de litros por ano. Por sua vez, o Estado chega à marca anual de quatro bilhões, uma das mais importantes em âmbito nacional. Com os temas sugeridos, os organizadores, informam que principalmente a região terá condições de melhorar ainda mais os resultados da atividade.

●JEAN PATERNO

A incoerência da bandeira vermelha

Mesmo que admita os aumentos nas tarifas, o governo federal não associa a imagem da presidente Dilma Rousseff às majorações, diferente do que fez com pompa quando anunciou redução pouco antes do primeiro turno das eleições do ano passado. Corte que não poderia ser feito e que agora é duramente reposto no bolso do consumidor. O absurdo da carga tributária na tarifa vem acompanhado de outras medidas igualmente insensatas, conforme o consultor Eron Schirmer. Ele se refere à adoção da bandeira vermelha, uma mordida que virou frequente na conta dos usuários nos últimos anos.

A bandeira vermelha foi a estratégia que o governo encontrou na tentativa de "proteger" o sistema elétrico nacional. Como não planejou e não investiu, demanda e consumo estão em extremos opostos e a situação ficou dramática com a seca que alcançou reservatórios em boa parte do País. A

bandeira adiciona cobrança na conta de luz, conforme Eron. O valor hoje, com correções e taxação, é superior a R\$ 8 por cem quilowatts consumidos. Uma família de quatro pessoas precisa, em média, de 300 quilowatts por mês, com isso terá R\$ 24 adicionados à fatura.

"O governo não faz a lição de casa, não gere os recursos com austeridade, não investe e não racionaliza custos. E, pior, quando a coisa aperta não faz cerimônia em repassar o preço de sua falta de ação ao contribuinte", lamenta Eron Schirmer. A bandeira vermelha, também vendida pelo governo como uma ferramenta contra os apagões, foi criada à época em que Dilma Rousseff era ministra de Minas e Energia. No primeiro semestre de 2015, Dilma, agora presidente, autorizou aumento de 83% na bandeira vermelha, índice que surpreendeu até mesmo diretores do Ministério de Minas e Energia. (JP)

MEDIDAS PARA ECONOMIZAR

Diante da insanidade arrecadadora da União, as famílias tentam se proteger como podem. O jeito mais simples é cortar em tudo. Algumas medidas ajudam, outras são ilusórias, conforme Eron Schirmer. Considerando custo-benefício e ambiental, a lâmpada incandescente ainda é a melhor opção para ambientes pequenos e pouco utilizados. As fluorescentes iluminam mais, porém são altamente poluentes. As de LED, além de muito caras e nem tão econômicas, tem limitações de luminosidade. Entretanto, os vilões são outros. Um deles é comprar freezers e congelar carnes e alimentos. "O melhor, para além de economizar ter sabor à mesa, é comprar carne e produtos frescos". Saídas interessantes para economizar são aumentar os ambientes com iluminação natural e utilizar fluorescentes em locais mais amplos e frequentados. (JP)

●JEAN PATERNO

MELHORAR A VIDA

DE QUEM VIVE E DE QUEM AINDA VIVERÁ NO OESTE DO PARANÁ. ESTE É O NOSSO MAIOR ORGULHO.

A qualidade na produção de alimentos, a segurança dos processos e, sobretudo o respeito pelo consumidor fizeram com que a Copacol construísse uma marca forte e consolidada no mercado nacional.

Copacol

Ecoexpresso estará hoje em São Miguel

São Miguel - O ônibus Ecoexpresso Sanepar, de Foz do Iguaçu, estará em São Miguel do Iguaçu hoje e amanhã na Praça Henrique Guelere, ao lado da prefeitura. O ônibus é especialmente preparado com maquetes, painéis iluminados e vários outros

recursos para disseminar práticas de cuidado com a água e o meio ambiente.

Nesses dois dias, a Secretaria de Educação estará realizando projeto sobre a preservação da água, onde escolas estão agendando visitas para conhecer as instalações do

Ônibus Ecoexpresso.

A população também está convidada para conhecer esse ônibus da Sanepar que está passando em todas as cidades da região. O horário para visita das escolas é das 9h às 11h e após das 14h. Já para os municípios é das 11h às 14h.

Compras

Fronteiras Unidas cobram respeito à cota de US\$ 300

Decisão do governo brasileiro baixará valor para US\$ 150 a partir do dia 1º de julho

Foz – Enquanto a confirmação de notícia dada pela senadora Gleisi Hoffmann (PT) não sai, autoridades da região trinacional fortalecem laços pela manutenção da cota de compras terrestres em US\$ 300. Líderes de vários setores se mobilizam há meses em favor do atual valor, mas agora a luta ganha o reforço do projeto Fronteiras Unidas, que além de autoridades de Foz do Iguaçu (Brasil) e de Cidade do Leste (Paraguai), conta com a colaboração também de líderes de Porto Iguaçu (Argentina).

O consenso das forças que integram o projeto é de que

a redução da cota, de US\$ 300 para US\$ 150, traria danos sérios para a economia da fronteira. E não apenas de Foz e de Cidade do Leste. Com a redução do número de compristas, a divisa da Argentina também sentiria o impacto. O empresário Danilo Vendruscolo, ex-presidente do Codefoz (Conselho de Desenvolvimento Econômico de Foz) afirma que, em vez de reduzir, a bandeira da região trinacional é de elevar a cota para US\$ 500, equiparando-a à aérea.

GLEISI

O aumento para US\$ 500 tornaria o Destino Iguaçu, que representa toda a região de fronteira, ainda mais atraente e competitivo em comparação a outras regiões do mundo. “A consequência seria uma economia mais forte, geração de

mais empregos e também unidade em favor do Mercosul”, conforme Danilo. Há cerca de dez dias, a senadora Gleisi afirmou que conversou com o ministro da Fazenda, Joaquim Levy, e argumentou em favor da manutenção da cota.

Embora a resposta definitiva ainda não tenha saído, Gleisi se diz otimista. Movimento parecido com o da região de Foz mobiliza outra fronteira entre Brasil e Paraguai. Ela é formada por Guaíra (Brasil), Salto Del Guayrá (Paraguai) e Mundo Novo (Mato Grosso do Sul). O prefeito Fabian Vendruscolo, de Guaíra, tem dito que a diminuição da cota, prevista para 1º de julho próximo, não trará qualquer benefício à economia e ao processo de integração latino-americano.

●JEAN PATERNO

Conectadel aprova projeto de capacitação para Aces

Toledo - O ConectaDel, um dos braços do Programa Oeste em desenvolvimento também focado para a área de capacitações, acaba de aprovar um novo projeto da Caciopar, a Coordenadoria das Associações Comerciais e Empresariais do Oeste do Paraná. O foco do treinamento, que ocorrerá de julho a setembro será a captação de recursos em órgãos oficiais, instituições públicas e fundações, que contam com linhas a fundo perdido para ações em diversas áreas.

A meta da Caciopar é inscrever no mínimo duas pessoas por associação comercial – um diretor e um colaborador. O valor do investimento, para o treinamento todo, é de R\$ 150 por pessoa – não inclui custos com refeições. As inscrições devem ser feitas até o dia 25 de junho – informações adicionais pelos telefones (45) 3321-1416 e 3321-1449.

Para uma feijoada completa, só faltam os convidados.

ingredientes para

FEIJOADA

COOPAVEL

Panorama regional

regional@oparana.com.br

Câmpus a Maripá

O Comitê Gestor do Programa Cidade Empreendedora esteve reunido com o vice-diretor da UFPR, Helton Alves, para cobrar o andamento da implantação do câmpus em Maripá. Segundo o vice-diretor Helton Alves, desde o início da viabilização do projeto muito trabalho foi realizado, desde a doação do terreno por parte do município e a incorporação dele ao patrimônio da universidade. O atraso nas obras se deve à análise documental.



ASS. PREF. MARIPIÁ

Reforma

Autoridades, empresários e moradores de Quedas do Iguaçu, apesar da decisão da Justiça tornando nulos os títulos de propriedade da Araúpel, estão otimistas com a reforma da decisão da Justiça Federal de Cascavel. Além dos documentos que datam da época do Império, pesam a favor dos contrários às invasões do MST o número de empregos que a empresa gera, mais de 1,5 mil, e também a história do próprio município, que tem mais de 30 mil habitantes.

Plano

Vereadores de Palotina aprovaram o Plano Municipal de Educação. O documento, elaborado durante meses por setores da educação local, terá validade para os próximos dez anos.

Caminhão

A Prefeitura de Nova Aurora fará às 16h de sexta-feira a entrega de um caminhão zero quilômetro à Associação dos Suinocultores. A cerimônia será comandada pelo prefeito José Aparecido de Paula e Souza, o Pecinha (PSDB).

Canal de TV

O vereador Marquinhos Murbak apresentou ao prefeito Claudio Dutra (PR) projeto de instalação do primeiro canal de TV de São Miguel do Iguaçu. Será uma emissora de caráter cultural, do tipo educativa, que transmitirá pelo canal 43. Dutra colocou a torre de estrutura metálica do município à disposição da emissora. Ela terá sede própria na cidade, com escritório e estúdio.

Grêmio

Grêmio Estudantil Chico Mendes, do Colégio Estadual Humberto de Alencar Castelo Branco, de Santa Helena, desenvolve projeto que leva cinema aos estu-

dantes durante o período dos jogos escolares. O chamado Cine Castêlo nasceu na própria instituição de ensino e em 2015 foi ampliado, com seções no Departamento de Cultura de Santa Helena.

Abatedouro

Um empreendimento almejado há duas décadas, o abatedouro de Entre Rios, voltará a operar no município. Após averiguação sobre motivos para o abandono da estrutura, a administração pública descobriu que não é tão complicado fazer com que o abatedouro funcione. As exigências da vigilância serão atendidas e a estrutura, ampliada.

Negócios

Micros e pequenos empresários do Oeste terão oportunidade de conseguir melhores resultados ao seu negócio por meio do *coaching* empresarial. O *business coach* Gustavo Winkelmann passa a atuar na região e, em um primeiro momento, fará palestra gratuita para empresários no dia 22 de junho, às 19h, no Hotel Foz do Iguaçu, em Foz do Iguaçu.

Trabalho

O plenário da Câmara de Palotina ficou lotado para a palestra com o procurador do Trabalho da 9ª região de Cascavel, Renato Dal Ross, que participou de Café de Negócios promovido pela associação comercial e prefeitura. O procurador repassou orientações sobre a legislação para inserção de menores no mercado de trabalho.

Vizinho amigo

Está agendada para 10 de junho, às 9h, no auditório da Câmara de Vereadores de Toledo, audiência pública para tratar sobre projeto de interesse de toda a comunidade. Ele trata sobre a implantação, no município, do programa Vizinho amigo. O autor do projeto é o vereador Wagner de Labio.

Neurociência na educação

Mais de 300 professores de São Miguel do Iguaçu estiveram reunidos nesta semana para formação continuada. O assunto da capacitação foi A neurociência e a educação, com enfoque no aprendizado, uso das tecnologias e desenvolvimento espacial do aluno. A convidada para falar sobre o assunto foi a pesquisadora Elvira Sousa Lima, de São Paulo. Elvira trabalha com pesquisa aplicada às áreas de educação, mídia e cultura. Ela é doutora em Ciências da Educação pela Universidade Sorbonne, de Paris, e pós-doutora pela Stanford University em Antropologia e Linguística.

Filadélfia

Hospital vai encerrar atividades em julho

Cem funcionários serão demitidos e outros 26 remanejados

Mal. Rondon – A diretoria do Hospital Filadélfia, de Marechal Cândido Rondon, comunicou ontem oficialmente o fechamento do único hospital psiquiátrico da região. “A intenção é lembrar o ani-

versário de 64 anos da unidade, em 25 de julho, com o hospital vazio”, lamenta a direção em coletiva na Acimacar.

O pronunciamento vai contra a posição da Secretaria Estadual de Saúde. Na semana passada, o Estado alegou que o hospital deveria seguir as regras do contrato firmado, deixando de atender somente depois de completados três meses do comunicado oficial, feito há sete dias. Entre-

tanto, o Filadélfia garante que nenhum paciente sairá lesado, já que os tratamentos duram em média 60 dias.

As rescisões contratuais já começaram. Dos 126 funcionários contratados, cem serão desligados da empresa. O restante será remanejado ao Hospital Rondon, também da família Seyboth, principalmente ao setor de lavanderia. O hospital acumula dívida de R\$ 16 milhões. Além disso, o go-

verno estadual deixou de repassar, desde outubro de 2014, cerca de R\$ 1,2 milhão, o que agravou o quadro. O último reajuste feito pelo Estado ocor-

reu em 2012, ano em que Filadélfia tentou descredenciamento da Central de Leitos.

● MARINA KESSLER

NOVOS TRATAMENTOS

Segundo a direção do Filadélfia, os novos pacientes que seriam encaminhados à unidade devem procurar a Secretaria de Saúde de seu município, que tentará uma vaga pela Central de Leitos, do SUS. (MK)

PALOTINA | Cipa aborda sobre saúde



A Secretaria de Saúde de Palotina participou da Semana Interna de Prevenção de Acidentes de Trabalho da C. Vale. Vários assuntos foram abordados, como protocolo de classificação de risco do Hospital Municipal: higiene bucal, doenças sexualmente transmissíveis, plantas medicinais, doação de órgãos, uso racional de medicamentos, dengue, entre outros.

Empresárias articulam ações no Oeste

Cascavel - Empresárias e executivas da região participaram, em Cascavel, de encontro organizado pela Caciopar Mulher. O objetivo foi debater assuntos ligados à mulher empresária, de ações previstas em planejamento e even-

tos em estruturação. Os trabalhos foram conduzidos pela coordenadora da Caciopar Mulher, Justina Metzner.

As mulheres avaliaram o primeiro ciclo regional do projeto Um dia delas, organizado pela Faciap Mulher. O encon-

tro, com sua primeira edição em Marechal Cândido Rondon, reuniu mais de cem inscritas. Uma das metas da Caciopar Mulher é incentivar a criação de novos conselhos em cidades da região e de fortalecer aqueles já em atividade.

Região terá Prêmio Mulher Empreendedora

O Oeste passará a contar com o Prêmio Caciopar Mulher Empreendedora, criado para reconhecer o talento, o trabalho e a dedicação de uma líder empresarial da região. A

primeira edição será em outubro. Mas antes disso, a Caciopar Mulher estará envolvida com outro projeto, a terceira edição do Congresso da Coordenadoria, em 25 de outubro.

Empresárias da região farão viagem técnica de 15 a 22 de setembro para as cidades de Cartagena e Bogotá, na Colômbia. Mais informações pelo telefone (45) 3321-1449.

A LINHA DE CAMINHÕES LEVES DA FORD ENTREGA MUITO MAIS PARA SEUS NEGÓCIOS. ALTA POTÊNCIA, ROBUSTEZ E MAIS ENTREGAS COM MENOS VIAGENS.

Taxa Finame **10%** de entrada | **0,76%** taxa a.m. | **72** meses

Cargo 1119
- Motor mais potente da categoria com 189 cv
- Maior capacidade de carga da categoria de 7.164 kg

Cargo 816
- Motor Cummins de 162 cavalos
- Banco do motorista com suspensão a ar, maior conforto
- Freios ABS, mais segurança

Linha de Caminhões Leves
Confira os serviços da Ford Caminhões:

Todos juntos fazem um trânsito melhor. Operação FINAME PSI, taxa de 0,76% ao mês = 9,5% ao ano, para planos de até 72 meses e até 70% do bem financiado, podendo ser ampliado para até 90% do bem financiado com carência de 6 meses para micro, pequenas e médias empresas que possuam faturamento anual de até R\$ 90 milhões. Operação BNDES Finame na Sistemática Convencional. O plano BNDES Finame é financiado com recursos do BNDES, de acordo com o disposto na Circular nº 01/2015 de 5/1/2015 e demais normas desta instituição, conforme cláusulas contratuais. As condições estão sujeitas a alteração por parte das autoridades monetárias BACEN e BNDES. Promoção válida em todo o território nacional para a linha Cargo e Série-F zero km até 30/6/2015 ou enquanto durarem os estoques. Consulte um Distribuidor Ford Caminhões para outros planos de financiamento e demais informações. As condições financeiras estão sujeitas a análise e aprovação de crédito pela financeira. Contratos de FINAME Ford Credit são operacionalizados pelo Banco Bradesco S/A.

Caminhoneta recuperada

Uma Toyota Hillux foi recuperada no posto de fiscalização da Polícia Rodoviária Federal na BR-163, em Lindoeste. Ela estava com placas clonadas e possuía queixa de furto datada de 6 de março em Jundiá (SP). Ao volante estava um adolescente de 17 anos, que foi apreendido.



PRF LINDOESTE

Motocicleta roubada

Policiais militares recuperaram na terça-feira um motocicleta roubada poucas horas antes em Palotina. Eles faziam rondas pela cidade quando avistaram o veículo abandonado no Bairro Portinari. O ladrão ainda não foi identificado e, por consequência, nem preso.

Laranjeiras do Sul

Federais fazem segunda maior apreensão de maconha de 2015

Laranjeiras do Sul - A Polícia Rodoviária Federal de Cascavel realizou na madrugada de ontem a segunda maior apreensão de maconha da corporação no Estado ao longo deste ano. Desta vez a droga foi interceptada em duas ações realizadas no posto de fiscalização da BR-277 em Laranjeiras do Sul.

A primeira apreensão ocorreu perto da 1h da madrugada, quando os policiais suspeitaram de uma caminhoneta Mitsubishi Pajero Dakar e deram ordem de parada ao motorista, que empreendeu fuga pela rodovia e abandonou o veículo na altura do quilômetro 465.

Dentro da Pajero os policiais encontraram inúmeros tabletes de maconha, que totalizaram 1.113 quilos. Essa foi a segunda maior apreensão feita no ano, perdendo apenas para outra feita também pelos policiais da delegacia de Cascavel no dia 31 de maio, quando 2,37 toneladas foram retiradas de circulação no posto de

fiscalização de Cascavel. O veículo estava com indícios de adulteração.

Três horas depois, em outra abordagem, a mesma equipe da PRF apreendeu mais 375 quilos do entorpecente em Laranjeiras do Sul. A droga estava em um VW SpaceFox cujo motorista, um homem de 27 anos, foi preso em flagrante. Ele fez uma manobra brusca de retorno próximo ao posto de fiscalização, chamando a atenção dos policiais, que iniciaram imediatamente um acompanhamento tático.

Devido ao excesso de velocidade, o carro saiu da pista e bateu em um barranco na lateral da rodovia. Mesmo depois do acidente, o motorista tentou fugir a pé em meio a uma lavoura, mas foi alcançado e preso. Ele confessou que pegou a droga em Foz do Iguaçu e que a levaria para Guarapuava. O carro estava com placas clonadas e possuía queixa de furto datada de 4 de fevereiro deste ano na cidade de Curitiba.



A droga estava em uma caminhoneta Pajero e um SpaceFox furtados



Na primeira ocorrência foram 1.113 quilos e na segunda outros 375

panorama
policial

Incêndio em barracão

Um galpão usado como estrebéria e depósito de uma fazenda foi completamente destruído por um incêndio na madrugada de ontem em Mercedes. A esposa do dono da propriedade ouviu um barulho e quando foi verificar, notou que a construção estava em chamas. O incêndio pode ter sido provocado por um curto circuito.

Colheitadeira

Outro agricultor foi prejudicado por um incêndio na região Oeste. Dessa vez o fogo atingiu uma colheitadeira em uma lavoura no interior de Nova Santa Rosa. O Corpo de Bombeiros de Marechal Cândido Rondon e caminhões-pipa de Nova Santa Rosa foram até o local, mas quando chegaram populares já tinham controlado as chamas.

Vistoria na cadeia

Sob o comando do delegado Francisco Robson Sampaio, as polícias Civil e Militar realizaram na manhã de ontem uma vistoria na cadeia de São Miguel do Iguaçu. Vários aparelhos de celular, drogas, ferramentas caseiras e outros objetos foram encontrados escondidos nas celas. Sampaio disse que ações desse tipo serão realizadas constantemente a partir de agora.

Latrocínio

A Polícia Civil de Quedas do Iguaçu acredita que o assassinato do empresário Miguel Ednei Pratchun, de 28 anos, pode ser um latrocínio. O corpo dele foi encontrado em uma estrada no Assentamento Celso Furtado, perto da comunidade de Campo Novo. Depois de matarem Miguel, os bandidos levaram o carro dele, uma Pajero TR4 prata, que foi usada em um assalto a uma lotérica em São Jorge do Oeste. Miguel representava uma empresa de engenharia e pavimentações.

Assalto a policial

Três suspeitos de atirarem em um cabo da Polícia Militar durante tentativa de assalto em Assis Chateaubriand foram presos na noite de terça-feira. Dois estavam na região (Assis e Palotina) e outro já estava no Paraguai. O que atravessou a fronteira pediu socorro em um hospital para tratar de um ferimento e provocou a desconfiança dos atendentes, que acionaram a Polícia Nacional do Paraguai, que já sabia da tentativa de assalto em Assis.

LINDOESTE | Adolescente com CNHs falsas



A Polícia Rodoviária Federal apreendeu na madrugada de ontem um adolescente de 17 anos com duas CNHs (Carteiras Nacionais de Habilitação) falsas. O menor disse que comprou os documentos em São Paulo e que pagou R\$ 1 mil cada. Além das carteiras falsas, os policiais encontraram R\$ 6 mil e US\$ 800 em espécie.

Mulher é presa com carro roubado em Foz

Foz do Iguaçu - Uma mulher foi presa ontem por policiais civis do GDE (Grupo de Diligências Especiais) de Foz do Iguaçu no Loteamento Jardim Colombelli, após encontrar um Spin estacionado em uma casa.

Terezinha Monteiro, de 32 anos, disse que era a proprietária do veículo e chegou a apresentar a documentação,

mas ao fazer uma vistoria os policiais constataram que a numeração do chassi estava remarcada. Nos registros ficou provado que o Spin tinha sido roubado em abril deste ano na cidade de Brusque (SC).

Terezinha foi detida pelo crime de receptação e, depois de prestar depoimento e pagar fiança, ganhou o direito de responder ao crime em liberdade.



Veículo estava com o número do chassi adulterado

Canal I

Alívio e conforto

Por: Flávio Ricco

Colaboração: José Carlos Nery

Agora fica a expectativa sobre a novela que a Record irá exibir no lugar do "Programa da Tarde", imediatamente após o Pan de Toronto. Será alguma da gestão Hiran Silveira? Televisa? "Mutantes"? Produção de fora? É uma escolha que deve sair a qualquer momento. O número 1, Marcelo Silva, prometeu que até amanhã, sexta-feira, mais tarde, já terá essa resposta. O problema é levar o "Programa da Tarde" até 10 de julho. Serão mais três semanas ou 17 edições. Pensando bem, vale o sacrifício? Ticiane Pinheiro e Britto Junior são profissionais e com toda a certeza irão tocar com o mesmo empenho até lá.

Quanto a isto não há a menor dúvida. Mas tanto para eles como para o público em geral não será muito estranho tocar ou assistir um programa que já teve seu fim decretado? Por mais que existam esforços, o clima do baixo astral não será inevitável? Não havendo compromissos comerciais ou desde que exista a possibilidade de se criar alternativa para eles, o mais sensato, é acabar com o programa imediatamente. Para o alívio e conforto de todos.

Glória Pires, a Beatriz, de "Babilônia", que continua na descendente em termos de audiência

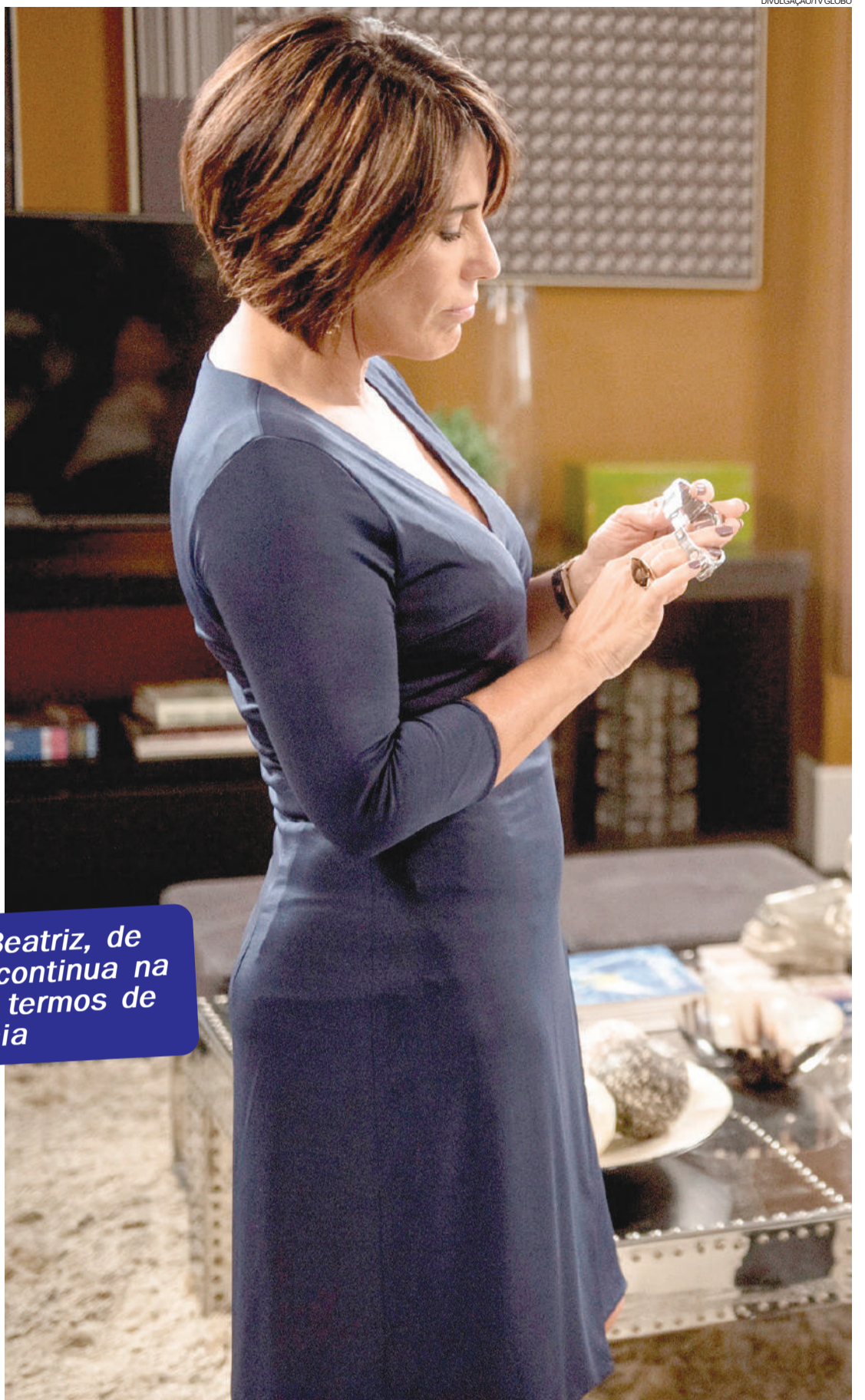

TV TUDO

Túnel do tempo

Cada caso é um caso, evidentemente, mas sempre é bom lembrar o da Band, com o "Agora é Tarde". Anunciaram o fim, deixaram um pouco no ar, e virou um circo, levando a emissora a adotar uma postura inesperada. Interrompeu antes do previsto e colocou enlatados no lugar.

Quanto ao Russomanno

O fim do "Programa da Tarde" vai levar a Record a criar duas alternativas diferentes para Celso Russomanno. Esporadicamente, ele irá participar do "Hoje em Dia", conforme divulgado de forma oficial na última terça-feira.

Por outro lado

Também está confirmado que uma reportagem do mesmo Russomanno será levada ao ar, diariamente, no "Cidade Alerta", do Marcelo Rezende. Tudo, claro, tendo em vista as eleições do ano que vem.

Armação

Em "Babilônia" na Globo, capítulo desta sexta-feira, Murilo (Bruno Gagliasso) leva para Beatriz o relógio que conseguiu pegar na casa de Evandro (Cássio Gabus Mendes). Beatriz pretende usar a peça para que Evandro desconfie de Alice (Sophie Charlotte) e se separe dela.

Encontro

Na manhã de ontem, quarta, houve uma apresentação de como será o programa da Xuxa para os componentes do departamento comercial da Record. Em seguida, Mariozinho Vaz e o diretor Paulo Franco tiveram um almoço com o vice-comercial, Walter Zagari, no Capim Santo.

Inversão perigosa

Mesmo diante das dificuldades, a programação da Bandeirantes precisa usar de um melhor critério na composição da sua grade. Hoje, aquele que se propõe a ver o "Jornal da Band", por exemplo, tem a sensação que está diante de um programa de comerciais com jornal no meio.

Alteração

O diretor Alexandre Avancini mexeu no planejamento de "Os Dez Mandamentos" no que se refere ao final das gravações. Em vez de 19 de setembro, os trabalhos serão concluídos no dia 30 do mesmo mês. Vai espichar um pouquinho.

Braço direito

Diego Guebel, do Artístico e Programação da Band, agora conta com a

colaboração de Guillermo Pendino, ex-Telefe, para atender as diversas questões dessas duas áreas. Pendino é visto como um "resolvidor de problemas".

Números não mentem

No consolidado do Ibope, divulgado ontem, referente à audiência de terça-feira, a novela das 19h da Globo, "I Love Paraisópolis", fechou com 25,1, mesmo número do "Jornal Nacional". Enquanto "Babilônia" não foi além de 22,7.

Lista de convidados

Ceará, Wellington Muniz, já tem uma relação de pessoas que pretende levar nas gravações do "A Grande Farsa", seu programa no Multishow. Vai de Rubens Barrichello a Preta Gil, passando por MC Koringa, Ronaldo Fenômeno, Neymar, Gracyane Barbosa e Belo. Estreia em julho.

bate-rebate

- Em Goiânia, de acordo com a Record, a novela "Os Dez Mandamentos" já apareceu em primeiro lugar em cinco oportunidades.
- "Despedida de Solteiro", próxima estreia do Viva, vai ao ar a partir do dia 29, 15h30.
- Sabrina Sato foi a Salvador gravar uma série de entrevistas para o seu programa da Record...
- ... Enquanto Eliana esteve em Belo Horizonte a serviço do dela.
- Como é próprio da casa se socorrer do seu arquivo, o SBT poderia pensar em exibir o "Como Funciona?"...

... Foi uma série de programas bem interessante, escrita pelo Marcos Resende e apresentada pelo José Roberto Rocha...

... E como foi ao ar há algum tempo, às 2 e meia da manhã, quase ninguém viu...

... Continua - quase - inédito.

• Porque não vai ser possível fazer antes, a Globo deixou para janeiro, mês das férias, a exibição do "The Voice Kids"...

• ... Está faltando apenas o diretor Boninho decidir os que irão participar do programa, apresentador e jurados.

c'est fini

A produção do próximo "Tá no Ar" foi autorizada na Globo, com início de gravações previsto para a primeira semana de outubro. Mas para estreiar só em meados de janeiro do ano que vem. Então é isso. Mas amanhã tem mais. Tchau!

O BOSTON MEDICAL GROUP JÁ ATENDEU
MAIS DE 1 MILHÃO DE HOMENS NO MUNDO.



*33 MILHÕES DE HOMENS NO BRASIL TÊM ALGUM GRAU DE DISFUNÇÃO ERÉTIL,

26% DOS HOMENS SOFREM COM A EJACULAÇÃO PRECOCE.

FAÇA A VIDA VALER A PENA, NÓS PODEMOS AJUDAR.

LIGUE AGORA 0800 205 1900 SIGILO ABSOLUTO.

Sexo é vida

Responsável Técnico:
Dr. Reginaldo Saleti - CRM: 8869

BOSTON
MEDICAL GROUP
LÍDER EM SAÚDE SEXUAL MASCULINA

Resumo de Novelas

Guto paga para Fred assumir culpa por seu crime

O comportamento criminoso de Guto (Bruno Gissoni) só piora, em "Babilônia". Depois de ser levado à delegacia para prestar esclarecimentos sobre o vídeo maldoso que fez ridicularizando Rafael (Chay Suede), o mau-caráter vai subornar o melhor amigo para assumir a culpa. Ele oferece a Fred (Felipe Ribeiro) o valor da venda de um apartamento, R\$ 300 mil, para que ele assuma a autoria do vídeo e da página chamada "Rafinha Boiola".



BABILÔNIA

SETE VIDAS (Globo, 18h20)
Pedro se desculpa com Esther e Luís. Júlia tenta acalmar Felipe. Luís aconselha Pedro a lutar pelo que realmente deseja. Luís pega Sofia e Luca na escola sem avisar Branca. Júlia incentiva Elisa a confiar mais em si mesma. Luís tenta conversar com os filhos sobre Isabel, mas Branca invade a casa do ex-marido e resgata as crianças à força. Elisa revela ao fotógrafo que é virgem. Bernardo flagra Durval com Marlene.

I LOVE PARAISÓPOLIS (Globo, 19h30)
Mari e Margot dispensam Benjamin. Soraya confessa a Patrícia que pensa em acabar com Grego. Izabelita não reconhece Dilson. Gabo pede a Soraya que esqueça Grego. Benjamin insiste em falar com Grego, apesar do conselho de Ximena para não procurá-lo. Claudete diz a Ximena que o pai quer se livrar de Raul. Benjamin avisa a Grego para ficar longe de sua família. Benjamin descobre que Raul trabalha para Grego. Margot fica sabendo que Danda é irmã de Mari. Grego cobra de Patrícia o favor que ela lhe deve.

BABILÔNIA (Globo, 21h20)
Guto, assustado, nega para Evandro e Beatriz que tenha feito alguma coisa. Um policial comenta com o jornalista Davi Toledo que quem atacou Rafael na internet foi o filho do dono da Souza Rangel. Tadeu estranha a atitude de Wolnei ao ver Regina. Guto tenta subornar Fred para que ele assumira a culpa, oferecendo um apartamento, herdado da mãe. Teresa pede perdão a Estela.

MALHAÇÃO (Globo, 17h30)
Henrique enfrenta Heideguer e pergunta se o pai é criminoso. Cobra lê uma notícia sobre o suposto sequestro de Jade. Pedro promete a Delma que conciliará a música com os estudos. Duca se incomoda ao ver Bianca e João juntos. Juvenal encontra a casa abandonada e se prepara para abordar Cobra e Jade. Haroldo surpreende Jade e Cobra, e afirma que os ajudará a se esconder de Juvenal.

Para colorir, brincar e relaxar!

SOLUÇÃO ANTERIOR

L	A	B	E	T							
V	I	A	B	I	L	I	D	A	D	E	
I	M	P	A	L	A	E	D	E	N		
P	S	E	S	C	U	S					
S	E	M	I	A	V	E	L	A			
Z	C	R	R	L	A	O					
A	V	A	L	I	A	D	A	S			
D	E	H	O	E	P	U					
C	E	R	V	E	A	E	C	H	O	P	E
F	A	Z	G	A	A	S	R				
B	I	N	G	U	R	I	A	F			
A	L	E	R	E	A	R	U	B	I		
T	I	A	R	O	L	A	C				
P	R	O	L	I	C	A	L	I			
O	A	L	B	U	M	D	A				
S	U	S	C	E	T	I	V	E	L		

CO QUE TEL Nas bancas e livrarias.

PROGRAMAÇÃO DOS CINEMAS

CINE WEST SIDE
18/06 A 24/06/2015

CINE I
Jurassic World - O Mundo dos Dinossauros / Aventura - 130 minutos - Dublado - 12 anos
Quinta/ Sexta/ Sábado/ Domingo/ Segunda/ Terça e Quarta-feira
14:00 - 16:30 - 19:00 - 21:30 h

CINE II
Divertida Mente / Animação - 102 minutos - Dublado
Quinta/ Sexta/ Sábado/ Domingo/ Segunda/ Terça e Quarta-feira
14:15 - 16:15 - 19:15 h

Terremoto: A Falha de San Andreas
Ação - 114 minutos - Dublado - 10 anos
Quinta/ Sexta/ Sábado/ Domingo/ Segunda/ Terça e Quarta-feira 21:15 h

Arcoplex Cascavel JL Shopping
De 18/06 à 24/06.

SALA 1
Jurassic World - O Mundo dos Dinossauros / 3D / Dublado / Aventura / 2h05min
Quinta à Quarta - feira
14h / 16:30

Jurassic World - O Mundo dos Dinossauros / 3D / legendado / Aventura / 2h05min
Quinta à Quarta - feira 19h / 21:30

SALA 2
Dragonball Z: O Renascimento de Freeza / Dublado / 1h33min / Animação
Quinta à Quarta - feira
13:30 / 15:30 / 17:30 / 19:30 / 21:30

SALA 3
Divertida Mente / Dublado / Livre / 1h34min
Quinta à Quarta - feira
14h / 15:50 / 17:40 / 19:30 / 21:20

SALA 04
Jurassic World - O Mundo dos Dinossauros / Dublado / Aventura / 2h05min
Quinta à Quarta - feira
14:20 / 16:40 / 19h / 21:20

PALAVRAS CRUZADAS DIRETAS

<p>Maiores no basquete Despovoar</p>	<p>Assento de couro usado na montaria</p>	<p>Doença infecciosa que vitimou Lênin (?) Ferreira, atriz e cantora brasileira</p>	<p>(?) de meta, saída de bola pelo goleiro</p>	<p>(?) Malfatti, pintora de "Tropical"</p>	<p>Seção de sites para envio de currículos</p>
<p>Estágio da Copa-2014 no qual o Brasil foi eliminado</p>	<p>De (?): substitui o sobrenome esquecido</p>	<p>"(?) esmola não empobrece" (dito)</p>	<p>Inquérito; sindicância</p>	<p>Armação para ludibriar</p>	<p>"Wall-(?)", filme de animação dos EUA</p>
<p>Que possui pequenas manchas cutâneas</p>	<p>Jurerê, Copacabana ou Boa Viagem</p>	<p>Jornalista como Boris Casoy (TV)</p>	<p>Tão, em espanhol</p>	<p>Muito comuns</p>	<p>BANCO</p>

HOJE NA TV

- TV TAROBÁ**
- 07h00 - Jornal Primeira Hora
 - 08h00 - Café com Jornal
 - 09h30 - Dia Dia
 - 11h00 - Atualidades com Olga Bongiovanni
 - 12h05 - Jornal Tarobá 1ª Edição
 - 12h50 - Tarobá Esportes
 - 13h05 - Tempo Quente
 - 14h00 - Vitrine Revista
 - 15h00 - Os Simpsons
 - 16h15 - Brasil Urgente Nacional
 - 17h40 - Brasil Urgente Regional
 - 18h40 - Ponto de Vista
 - 18h50 - Jornal Tarobá 2ª Edição
 - 19h20 - Jornal da Band
 - 20h25 - Mil e Uma Noites
 - 20h30 - Horário Político
 - 20h40 - Mil e Uma Noites
 - 21h30 - Show da Fé
 - 22h40 - Polícia 24H / Melhores Momentos
 - 22h40 - Polícia 24H
 - 00h20 - Elementar
 - 01h20 - Jornal da Noite
 - 02h10 - Que Fim Levou?
 - 02h15 - Trip TV
 - 02h45 - Só Risos
 - 03h00 - Igreja Universal

- RPC**
- 05h00 - Hora Um
 - 06h00 - Bom Dia Praça
 - 07h30 - Bom Dia Brasil
 - 08h50 - Mais Você
 - 10h10 - Bem Estar
 - 10h50 - Encontro com Fátima Bernardes
 - 12h00 - Paraná TV 1ª Edição
 - 12h45 - Globo Esporte
 - 13h20 - Jornal Hoje
 - 14h00 - Vídeo Show
 - 15h05 - Sessão da Tarde / Salvem Minha Filha!
 - 16h50 - Vale a Pena Ver de Novo / O Rei do Gado
 - 17h45 - Malhação
 - 18h20 - Sete Vidas
 - 19h15 - Paraná TV 2ª Edição
 - 19h40 - I Love Paraisópolis
 - 20h30 - Horário Político
 - 20h40 - I Love Paraisópolis
 - 20h50 - Jornal Nacional
 - 21h30 - Babilônia
 - 22h45 - Chapa Quente
 - 23h25 - Verdades Secretas
 - 00h10 - Jornal da Globo
 - 00h40 - Programa do Jô
 - 01h20 - Legends: Identidade Perdida
 - 02h05 - Corujão / Destinos Ligados
 - 04h15 - Mentos Criminosas

- REDE MASSA**
- 05h50 - Negócios da Terra
 - 06h00 - Desenho Pré Escola
 - 07h00 - Tribuna da Massa Manhã
 - 08h00 - Carrossel Animado
 - 09h00 - Bom Dia & Cia
 - 10h45 - Pitadas do Tempero
 - 11h00 - Destaque
 - 11h45 - Show de Bola
 - 12h00 - Tribuna da Massa 1ª Edição
 - 13h30 - Naipi Comunidade
 - 14h15 - I Love Lucy
 - 14h30 - Casos de Família
 - 15h30 - Maria Esperança
 - 16h30 - Coração Indomável
 - 17h30 - A Usurpadora
 - 18h30 - Tribuna da Massa 2ª Edição
 - 19h20 - SBT Paraná
 - 19h45 - SBT Brasil
 - 20h30 - Horário Político
 - 20h40 - Chiquititas
 - 21h15 - Carrossel
 - 22h00 - Programa do Ratinho
 - 23h00 - A Praça é Nossa
 - 00h30 - The Noite com Danilo Gentili
 - 01h30 - Jornal do SBT
 - 02h15 - Okay Pessoal!
 - 03h30 - RS Soares

- RIC TV**
- 06h30 - Balanço Geral Manhã
 - 07h30 - Paraná no Ar
 - 08h55 - Fala Brasil
 - 10h00 - Hoje em Dia
 - 12h00 - Balanço Geral
 - 14h00 - Ver Mais
 - 14h40 - Programa da Tarde
 - 17h00 - Cidade Alerta
 - 19h00 - Cidade Alerta Paraná
 - 20h00 - RIC Notícias
 - 20h30 - Horário Político
 - 20h40 - Os Dez Mandamentos
 - 21h30 - Jornal da Record
 - 22h30 - Gugu
 - 00h15 - CSI Investigação Criminal
 - 01h15 - IURD

CATVE
Programação não fornecida
Programações sujeitas a alterações

Coluna Inside

by Vinicius Bracht Oliveira
inside@oparana.com.br

f www.facebook.com/insideopr @colunainside

#Curti!

"Nunca troque o que mais quer na vida por aquilo que mais quer no momento. Momentos passam, a vida continua."

Sertanejo!

O Cowboy Saloon vai esquentar neste sábado por conta do cantor Loubet, que promete aquecer os fãs com os sucessos Alma Gêmea e Insana, entre outros. O show leva assinatura da Rádio Tarobá FM e as entradas estão venda no site www.okingressos.com.br. Informações pelo telefone (45) 3226-5051. Não perca!



Ivan Rosa, Leonardo Gorgen e Allan Marchese foram curtir o Warung Tour, que agitou o Golden Tulip Hotel, em Foz do Iguaçu



No Banggai, as belas amigas Camila Piroli e Nicole Ghidini, by Guilherme Vieira

Happy Bday!

Hoje o dia é deles: Neiry Hul Colaço, Cleu Santos, Carolina Terciotti, Nicollas Schons, Anderson Vieira, Adriane Cataluna, Ana Carolina Nofke, Jessica Tavares e Arae Dalmina. Sucesso e muitas felicidades!

Oba!

O Bistro lê Monde volta neste sábado a servir sua famosa feijoada, regada a caipiras deliciosas e música. Reservas no (45) 3223-7842 ou 9982-8435. Aproveite!

Fantasia!

Tirem suas vassouras do armário, pois o Primeiro Torneio Tabuxoo – Especial Harry Potter vai movimentar a Taboo Club neste sábado. Vai ter cerveja amanteigada, decoração temática e concurso de melhor fantasia. Uma festa e tanto! No line, os DJs Hiury Zini e Regis Herrera.



Bárbara Stefanello Frantz e Rafael Gonçalves curtindo a balada no Ministerio Club, em flash de Rodrigo Lima

Imperdível!

Mesmo se o frio continuar, a balada no Ministerio é garantida. O DJ Alok, número um do Brasil, estará na casa para colocar todo mundo pra dançar até altas horas da madrugada. Antes dele terá os DJs Kellow, Fred Livi e Thais Leal, e a festa vai encerrar com Leo Silva. Os ingressos já estão no quinto lote e ainda podem ser adquiridos no site www.okingressos.com.br, Posto Colombo e com os promoters da casa. Serão oito horas de festa. E você, vai ficar de fora?

Anota aí!

Já tem show agendado para o mês que vem por aqui hein? A cantora Vanessa da Mata vai se apresentar no palco do Teatro Municipal, na noite de 11 de julho, com a turnê Delicadeza. O acesso ao show dela já pode ser adquirido por meio do site da Ok Ingressos. Não deixe para a última hora.

Hoje tem!

Como as baladas começam na quinta-feira em Cascavel, o negócio é escolher uma boa e se jogar. No Ministerio Club vai rolar mais uma edição do Clube da Quinta Especial; no Hooligans terá Rock 4 Roots, com o melhor de Rolling Stones, The Beatles, Creedence, S.O.J.A, O Rappa e Cidade Negra.

Todo dia é dia de Cadillac!

No momento Cadillac de hoje, a minha dica é o BBQ, que é o lanche do dia. Sou supeito para falar, porque é um dos meus preferidos. E sabe qual o preço dessa delícia? Apenas R\$ 9,90, e com mais R\$ 6 você leva os acompanhamentos de refri e fritas.

Detalhe: o lanche é para ser consumido no local ou retirar no balcão, e essa promoção é válida das 17h às 19h. Reúna os amigos, passe lá e saboreie!



O Cadillac fica na Rua Paraná 3282, bem no centro de Cascavel.



O fotógrafo Alex Garcia com a dupla Henrique & Juliano, que movimentou a Ono Music Hall semana passada

Rose Bracht

social@oparana.com.br

Pérola do dia

“Talvez amar alguém seja o único ponto de partida para tornar nossa a nossa vida”.
Alice Koller

Infame

Vencer na vida é poder ir dormir sem ter que ativar o despertador.



Bonita e charmosa, Ana Paula Froelich posou para a objetiva de Fernanda Camerini

Mesa farta

Uma ótima opção gastronômica feita sob medida para as noites frias figura no roteiro do jantar do próximo sábado. Precisamente o tradicional jantar beneficente Buffet de Sopas e Caldos regado a bons vinhos promovido pelo Cemic, uma das mais atuantes entidades assistenciais de Cascavel. O ágape será realizado na sede do Centro de Estudos do Menor e Integração na Comunidade, à Rua Maceió, 118 – Bairro São Cristóvão. Mais informações pelo telefone (45) 3227-4729.

Boa pedida

A moçada baladeira vai curtir o Clube da Quinta promovido pelo Ministterio Club ao som de pagode, sertanejo e música eletrônica. Vão se revezar no palco da casa o Grupo Samaneiro, a dupla Jonas & Henrique e o DJ Kellow.

Tempero

Iguaria que faz sucesso no cardápio do almoço das quintas-feiras, a succulenta dobradinha à moda da casa está em destaque no Restaurante Doce Tempero. Recomendo a casa, instalada na Rua Paraná, 2.447, telefone (45) 3038-0397, também para o jantar, que é servido no à la carte e com espaço pizza pub.

Aniversariantes

◆ Paulo Roberto Erberich, Mirian Lago Silva Neves, Geraldo Pompeu, Antonio Luiz Gaspar, Solange da Silva, Mariane Barbosa, Miriam Silveira do Nascimento, Gilberto Novaes da Cunha, Ricardo Xavier Neto, Glória Macedo Nunes, Alessandro Aragão, André Luiz Menezes, Marilei Lopes Bortoloto, Andrusa dos Santos Arges, Miriam Silveira Nascimento.



Em elegante evento social produzido na Bielle Club, a presença das amigas Nádia Tavares, Fernanda Saito e Julia Inomata

S o J o o!

Diversão não vai faltar para os cascavelenses neste fim de semana. Maior evento junino da cidade, a Festa de São João realizada há 37 anos pela Paróquia São João Batista tem início marcado para as 18h30 de sexta-feira. Além de celebrações religiosas, o programa que será desenvolvido até domingo inclui barracas e praça de alimentação com petiscos e quitutes típicos caipiras, dança da quadrinha, concurso infantil de trajes, jogos, parquinho da família e a queima da fogueira. Vale destacar também as atrações artísticas, com shows de Vitória Carolina e Rafael Unser, Viola da Terra, Aline & July, Banda Retrovisores e Juliana & Guilherme.



Em noite de festa, Claudia Mara Tobaldini e André de Moraes, by Vinicius Bracht

Passarela

Beldades de Entre Rios do Oeste desfilarão amanhã em passarela armada no Centro de Eventos para disputar o título de a mais bela representante feminina do município.



Indústria de Plásticos Cascavel Ltda
Sacos, Sacolas, Filmes Técnicos,
Embalagens Plásticas Personalizadas.

Fone/Fax:
45.3038-4358 / 3035-4360
9969 4414

www.plastivel.com.br
BR 277 KM 596
Cascavel - Paraná



(45) 3035-3666



Marlesa e Alvaro Largura foram prestigiar a festa que marcou a posse da nova diretoria da Acic

Novidade no mercado

O Núcleo Setorial de Farmácias de Manipulação da Acic, em conjunto com a Fagron, lança no dia 24, no auditório da Associação Comercial e Industrial de Cascavel, o Health Care, um produto à base de vitaminas e zinco desenvolvido para nutrir pele, cabelo e unhas. Além do lançamento, haverá palestra sobre Nutrição: equilíbrio e saúde da pele, com a farmacêutica Patrícia Franco. São parceiros também o Empreender, a Sicredi e a Acic.

PÃEZINHOS RECHEADOS COM MORTADELA DEFUMADA COPACOL

INGREDIENTES

- ❖ 15 g de fermento
- ❖ 500 g de farinha de trigo Minda
- ❖ 1 ovo
- ❖ 1/2 xícara de chá de óleo
- ❖ 1 colher de chá de ervas finas
- ❖ 1/2 xícara de chá de leite morno
- ❖ 1 colher de chá de açúcar Minda
- ❖ 400 g de mortadela defumada Copacol
- ❖ 300 g de muçarela
- ❖ 2 tomates
- ❖ 50 g de azeitonas
- ❖ Orégano e sal a gosto
- ❖ 1 gema



MODO DE PREPARO

Dissolva o fermento com o leite morno. Em um recipiente coloque a farinha de trigo Minda, faça uma cavidade e coloque o açúcar Minda, o ovo inteiro batido, o óleo, o sal, as ervas finas e o fermento dissolvido. Amasse bem e deixe descansar por 20 minutos. Para o recheio rale a mortadela defumada Copacol e a muçarela, pique as azeitonas e misture tudo, temperando com orégano, reserve. Fatie os tomates, reserve. Divida a massa em pequenas bolas. Abra a massa em forma de disco e recheie com a mistura de mortadela, muçarela e azeitonas, em cima do recheio por uma fatia de tomate, enrole os pãezinhos, podendo variar o formato, ex: fazendo bolinhas tipo pão de hambúrguer, em triângulo, igual esfirra ou pequenas baguetes. Cuidando para fechar bem as pontas, pincele com uma gema, pulverize orégano e leve ao forno para assar por cerca de 30 minutos.

QUICHE DE ESPINAFRE E CEBOLA



INGREDIENTES

- Massa**
- ❖ 3/4 de xícara de chá de amido de milho
 - ❖ 3/4 de xícara de chá de farinha de arroz integral
 - ❖ 3 colheres de sopa de creme vegetal (tipo Becel azul, que é sem lactose)
 - ❖ 1 ovo em temperatura ambiente
 - ❖ 2 colheres de sopa de quinoa em flocos

Recheio

- ❖ 1 colher de sopa de azeite extravirgem
- ❖ 1 cebola grande em fatias finas
- ❖ 1 maço de espinafre

- ❖ 1 1/2 xícara de chá de tofu em cubos
- ❖ 1/2 copo (100 ml) de água
- ❖ 1 colher de sopa de azeite de oliva
- ❖ 3 gemas
- ❖ Sal a gosto
- ❖ Noz-moscada ralada a gosto
- ❖ Salsa picada a gosto
- ❖ 1 dente de alho

MODO DE PREPARO

Massa: em uma tigela funda, misture todos os ingredientes com as mãos até obter uma massa homogênea. Embrulhe em filme plástico e deixe na geladeira por 15 minu-

tos. Forre com a massa o fundo e as laterais de uma fôrma redonda pequena (19 centímetros de diâmetro), canelada e com fundo removível e reserve. Para fazer o recheio, aqueça o azeite e a cebola (sem dourar) em uma panela pequena. Junte as folhas de espinafre e mexa até que elas murchem e reserve. No liquidificador, bata os outros ingredientes até obter um creme e misture no espinafre refogado. Despeje sobre a massa e asse no forno preaquecido a 180 oC por cerca de 40 minutos ou até que o recheio esteja firme. Desenforme a quiche morna ou fria.

BISTECA DE PORCO AO FORNO

INGREDIENTES

- ❖ 8 bistecas de porco
- ❖ 2 dentes de alho amassado
- ❖ 1 colher sopa de mostarda
- ❖ 1 colher de chá de colorau
- ❖ 1 colher chá de tempero baiano (opcional)
- ❖ 100 ml de vinho branco
- ❖ 100 ml de azeite
- ❖ 100 ml suco de laranja ou abacaxi
- ❖ Sal a gosto

MODO DE PREPARO

Depois de limpas, tempere as bistecas com sal e alho coloque em um tabuleiro e reserve. Em uma tigela misture a mostarda, colorau, tempero baiano e o vinho branco. Assim que estiverem tudo bem misturado, adicione esta mistura nas bistecas de porco. Regue com azeite e o suco de laranja ou abacaxi. Verificar o sal. Leve para assar em forno pré-aquecido virando dos dois lados por 40 minutos, ou até as bistecas estiverem douradas. Retire e sirva.



BOLO DE BANANA COM ESPECIARIAS

INGREDIENTES

- ❖ 6 bananas nanicas bem maduras
- ❖ 3 ovos em temperatura ambiente
- ❖ 1 pitada de sal
- ❖ 1 colher de café de essência de baunilha
- ❖ 1 xícara de chá de açúcar mascavo
- ❖ 3 colheres de sopa de óleo de coco (ou girassol)
- ❖ 1 1/2 xícara de chá de farinha de arroz (ou farinha de rosca sem glúten)
- ❖ 1 1/2 xícara de chá de leite de coco (ou de qualquer outro leite vegetal)
- ❖ 1 colher de sopa de canela em pó
- ❖ 1 colher de chá de cravo em pó (ou triturado)
- ❖ 1 colher de chá de cardamomo em pó (ou triturado)
- ❖ 1/2 xícara de chá de uva passa hidratada
- ❖ 1/2 xícara de chá de castanha-do-pará cortada grosseiramente
- ❖ 1 colher de sopa de fermento em pó



MODO DE PREPARO

Amasse as bananas grosseiramente com um garfo e reserve. Bata as claras com o sal e, um pouco antes de atingir o ponto de neve, acrescente a baunilha. Continue batendo até que as claras fiquem firmes e reserve. Em outra tigela, bata as gemas com o açúcar e, sem parar de bater, adicione o óleo, a farinha de arroz, o leite de coco, a canela, o cravo e o cardamomo. Bata por mais alguns segundos. Desligue a batedeira e misture a banana, a uva passa, a castanha-do-pará e, por último, as claras em neve e o fermento. Mexa delicadamente para a massa ficar aerada. Coloque em uma fôrma retangular média untada com óleo e farinha de arroz. Asse em forno preaquecido a 180 oC por cerca de 30 minutos (ou faça o teste do palito). Espere amornar e desenforme. Conserve na geladeira.

horóscopo

ÁRIES

O equilíbrio entre o emocional e o mental é importante hoje aos arianos. É um momento para dialogar mais, estar aberto para outras ideias e valorizar os sentimentos.

TOURO

É hora de desenvolver os seus talentos de uma forma inovadora, taurino. O momento atual pode favorecer questões imobiliárias e ligadas às emoções e família.

GÊMEOS

Esta é uma fase muito interessante de inovação aos geminianos. É um momento oportuno para começar a desenvolver novos projetos e atitudes.

CÂNCER

Este é um momento muito significativo para você estar mais em contato com as emoções e espiritualidade. É um momento que pode representar incremento financeiro e profissional.

LEÃO

Um dia importante para você refletir sobre a família e fé, leonino. O momento atual pode promover novidades e mudanças muito interessantes.

VIRGEM

Um dia importante para você refletir sobre o valor da amizade, virgiano. O momento é oportuno para se dedicar aos novos objetivos na carreira.

LIBRA

Um dia muito significativo a ter um envolvimento emocional maior com o trabalho. É um momento oportuno para buscar novas referências de conhecimento e de sabedoria.

ESCORPIÃO

É hora de fazer coisas novas, diferentes e ousadas. Um momento significativo para refletir sobre os seus valores emocionais e espirituais.

SAGITÁRIO

Este é um momento muito interessante de abertura e de inovação aos sagitarianos. É hora de fazer as coisas de um modo diferente do que você costumava.

CAPRICÓRNIO

É um dia importante para estar mais receptivo emocionalmente às pessoas. O momento atual favorece novos projetos profissionais. Hoje os sentimentos tendem a estar ativados.

AQUÁRIO

Este é um momento muito interessante para você ter uma nova perspectiva de seus relacionamentos. É hora de sair de caminhos habituais, de inovar e surpreender.

PEIXES

O período atual é excelente para inovar na vida profissional. É um momento interessante para agir de forma mais inventiva e criativa, pisciano.

SALMO DO DIA

Senhor, ó meu Deus, se acaso fiz isso, se minhas mãos cometeram a iniquidade, se fiz mal ao homem pacífico, se oprimi os que me perseguiram sem motivo, que o inimigo me persiga e me apanhe, que ele me pise vivo ao solo e atire a minha honra ao pó. Levantai-vos, Senhor, na vossa cólera; erguei-vos contra o furor dos que me oprímem, erguei-vos para me defender numa causa que tomastes a vós. Que a assembleia das nações vos circunde, presidi-a de um trono elevado. SALMO 7; VERS. 4 A 8



Drift chega ao Espírito Santo

O Brasileiro de Drift chega ao Espírito Santo no próximo domingo para a realização da 3ª das sete etapas do campeonato. O município de Serra, na Grande Vitória, vai receber alguns dos mais habilidosos pilotos do País para a competição de derrapagens. As provas serão a partir das 10h, no Terminal de Laranjeiras.



Mitsubishi Cup será a mais veloz

Após enfrentar o piso escorregadio de Ribeirão Preto (SP) e as curvas negativas de Mafra (SC), as duplas da Mitsubishi Cup se preparam para um novo desafio no próximo dia 27: as longas retas da etapa de Jaguariúna (SP). O palco do rali será a Fazenda Meia Lua, uma das mais tradicionais no calendário do rali cross-country de velocidade, que está em sua 16ª temporada.

Paulo Bento na ponta do Marcas B

Com a vitória de domingo, a segunda consecutiva, o cascavelense Paulo Vitor Barreiros Bento assumiu a liderança da categoria Marcas B no Campeonato Metropolitano de Marcas. Ele passou a somar 130 pontos, contra 91 de Anderson Portes, que venceu a etapa de abertura da temporada.

A classificação do Marcas B após três etapas está assim: 1º Paulo Bento (Casca-vel), com 130 pontos; 2º Anderson Portes (Casca-vel), 91; 3º Vinicius Fagundes (Casca-vel), 88; 4º Odair dos Santos (Pa-

raguai), 48; 5º Juliano da Silva (Casca-vel), 46; 6º Márcio Ocanha/Luiz Pagliato (São Paulo), 41; 7º Marcelo Beux (Casca-vel), 25; 8º Cleyton Cezarotto (Casca-vel), 23; 9º Leônidas Fagundes Júnior (Casca-vel), 23; 10º Juliano Bastos (Casca-vel), 20; 11º Edson Massaro (Casca-vel), 17; 12º Handryus Moresco (Casca-vel), 12; 13º Rafael Piava (Casca-vel), 11; 14º Joacir Alves (Casca-vel), 11; 15º Marcos Mocelin (Casca-vel), 3; 16º Willian Cezarotto (Casca-vel), 3; e 17º César Chimin (Casca-vel), com 3 pontos.



Paulo Bento ganhou as duas últimas etapas e passou a liderar a categoria Marcas B

Paranaenses lideram cinco categorias do Sul-Brasileiro

A 18ª edição do Campeonato Sul-Brasileiro de Kart terá a definição dos campeões neste sábado (dia 20/6), quando será disputada a 3ª e última etapa. A prova será realizada no Kartódromo do Velopark, em Nova Santa Rita, no Rio Grande do Sul.

Já com o descarte do pior resultado das três primeiras baterias, os paranaenses chegaram à final liderando cinco categorias. Eduardo Araújo está na primeira colocação da categoria Mirim, com 46 pontos; na Sênior B, José Pontalti Júnior lidera com 41 pontos; Nathaniel Bueno ocupa a primeira colocação da Graduados, com 40 pontos; Jedson Vicente está na ponta da Super Sênior, com 41 pontos, e Felipe Bronovski lidera a categoria F-4 Graduados, com 46 pontos.

O Paraná também tem como vice-líderes Pedro Gurgacz, na Júnior; Vitor Grega, na Novatos; José Muggiati Neto na Júnior Menor; Samuel Bundziak, na Graduados; Eduardo Souza, na Sênior A; Carlos Saderi, na Super Sênior, e Reinaldo Galli Júnior, na F-

4 Graduados.

Para a definição dos campeões, cada competidor irá descartar o pior resultado

das três últimas baterias (entre a segunda de Foz do Iguaçu e as duas do Velopark) do campeonato.



José Pontalti Júnior, de Foz do Iguaçu, lidera a categoria Sênior B



O cascavelense Pedro Gurgacz é o vice-líder da categoria Júnior

Kart

Até o fechamento desta edição, apenas a categoria Júnior Menor tinha concluído todos os treinos no primeiro dia de atividades do Sul-Brasileiro de Kart no Velopark (RS), A cascavelense Luana Chaves obteve a oitava colocação com 1m02s749. Com apenas um treino, Igor Dento foi o 21º entre os 31 pilotos da Sênior B, com 1m03s122; Pedro Gurgacz foi o 10º da Júnior, com 1m02s031, e Edgar Bueno Neto o 12º, com 1m02s315. Já Márcio do Lago foi o nono da Super Sênior, com 1m02s433.

Alto nível

Quem não foi mais uma vez ao Autódromo Zilmar Beux não sabe o que perdeu. O Campeonato Metropolitano de Marcas de Casca-vel tem apresentado provas de alto nível técnico.

Orlei Silva

Depois de trabalhar no fim de semana fotografando a Fórmula Truck no Velopark (RS), Orlei Silva esteve em Casca-vel apenas para trocar de bagagem. Segunda-feira à noite viajou para Goiânia para atuar na organização da 3ª etapa do Moto 1000 GP, marcada para o próximo dia 28.

PARANAENSES NO SUL-BRASILEIRO

Categoria Mirim
Pos. Piloto Pontos
1º) Eduardo Araújo 46

Categoria Cadete
4º) Pedro Aizza 28
5º) Isabelle Torres 25
10º) João Guilherme Elias 11
11º) Gustavo Gimenez 9
15º) Bernardo Santos 7
17º) Felipe dos Santos 3

Categoria Júnior
2º) Pedro Gurgacz 35
3º) Gustavo Jorge 27
7º) Edgar Bueno Neto 18

Categoria Novatos
2º) Vitor Greca 30

Categoria Júnior Menor
2º) José Muggiati Neto 42
3º) João Rodrigues 33
4º) Luana Chaves 30
5º) Mateus da Silva 27
6º) Renan dos Santos 26
7º) Pedro Selmer 5

Categoria Sênior B
1º) José Pontalti Júnior 41
3º) Igor Dengo 30
4º) Rubson Favaretto 23
5º) Vitor Brochado 23
6º) Fernando Tullio 22
7º) Miguel Galli 16

Categoria Graduados
1º) Nathaniel Bueno 40
2º) Samuel Bundziak 34
5º) Rafael Smaniotto 23
8º) William Ferens 18
10º) Lucas Balbuena 7

Categoria Sênior A
2º) Eduardo Souza 38
3º) Carlos SG 37
4º) Júlio Conte 14

Categoria Super Sênior
1º) Jedson Vicente 41
2º) Carlos Saderi 40
3º) Doglas Piersosan 33
5º) Sérgio Botto 19
6º) Antonio Oliveira Júnior 18
7º) Sérgio Broetto 16
8º) Fernando Scotti 14
9º) Rogério Barreto 13
..... Márcio do Lago 13
11º) Markenson Marques 11

Categoria F-4 Graduados
1º) Felipe Bronovski 46
2º) Reinaldo Galli Júnior 28
3º) Renato Thomazi 25
4º) Matias Garavani 22

Categoria F-4 Sênior
3º) Roberto Margeon 33
6º) Nestor Ferens 25
7º) Gilberto Freire 20
11º) Miguel Gollí 4
12º) Andrio Stelmach 2

injediesel
Soluções em Injeção Diesel!
Pompa Injetoras
POWERCHIP

Todas as marcas
Nacionais e Importadas

(45) 3225-7064
R. Francisco I. Fernandes, 149
Cataratas - Casca-vel - PR

injediesel@injediesel.com
www.injediesel.com

ABRAPLAC
BRASIL

**MARCENEIRO,
CONHEÇA
NOSSOS
PRODUTOS**

www.abraplac.com.br

Venha correr em uma pista de verdade

LAGO
KART OUTDOOR

Reservas: (45) 9813-6612
reservas@lagokartoutdoor.com.br
Kartódromo de Casca-vel - PR

**KARTÓDROMO
DELCI DAMIAN**

Uma homenagem a quem dedicou a vida ao esporte.

Panorâmica
Imaginologia Odontológica

Serviços de Radiologia
Tomografia Computadorizada
Documentação Odontológica

Rua Antonina nº 1971 - Casca-vel PR
45 3224 5662
www.panoramica-raiosx.com.br

INSPEL

Inspeção Veicular de Casca-vel

Fone: (45) 3326-9303

Av: Tancredo Neves, 2608
Casca-vel - PR

eurotec
Distribuidora

Distribuidora de peças e equipamentos para postos de combustíveis

Av. Trancredo Neves, 1.813
Fone (45) 3225-0633

Vidal pede desculpas por prisão

O chileno Arturo Vidal virou manchete da imprensa sul-americana ontem, ao ser detido por dirigir alcoolizado e se envolver em um acidente de carro. Como pena, ele perdeu a Carteira de Motorista e terá que se apresentar mensalmente no consulado do país na Itália - sua situação será investigada no prazo de 120 dias. Porém, seguirá no time do Chile na Copa América com a promessa de fazer de tudo para conseguir o título da competição.

LeBron lamenta nova derrota

LeBron James chamou a responsabilidade, teve atuações de gala durante as finais e comandou o Cleveland Cavaliers. No fim, porém, amargou mais uma decepção ao perder o título da NBA para o Golden State Warriors. Visivelmente abatido, o astro admitiu estar arrasado com sua quarta derrota em seis decisões disputadas. "Estou começando a pensar que prefiro nem ir aos playoffs que perder a final", disse LeBron.

Canoagem

Cascavelenses dominam a seleção do Pan-Americano

Cascavel - Esporte com reais chances de levar um cascavelense para o Time Brasil que disputará os Jogos Olímpicos Rio 2016, a canoagem deu nos últimos dias uma mostra de que a cidade é potência nesse esporte. Na lista dos 14 convocados para a equipe de velocidade que disputará os Jogos Pan-Americanos de Toronto 2015, no mês que vem, quatro são de Cascavel.

A lista de cascavelenses no Pan 2015 é puxada por Roberto Maehler, da Associação Fiel de Canoagem e que tentará medalhar novamente em sua terceira participação na competição. O experiente velocista já conta com duas medalhas pan-americanas na categoria K4-1000m: uma de ouro no Rio de Janeiro 2007 e uma de bronze em Guadalajara 2011.

Já Ana Paula Vergutz, do CRC (Clube de Regatas Cascavel) tentará uma medalha inédita no Pan depois de ter passado em branco há quatro anos, no México. Agora melhor preparada, a expecta-



Beatriz e Ana Paula estarão amanhã em Cascavel e treinarão no Lago Municipal

tativa é de que ela possa surpreender os canoístas de Estados Unidos, Canadá e Cuba, as principais forças do continente.

ESTREANTES

Para Beatriz Renata Vergutz, irmã de Ana Paula, e Vagner Junior Souta, também do CRC, esta será a primeira participação em Jogos Pan-Americanos. Mesmo assim, a expectativa é competir em alto

COMISSÃO TÉCNICA

Além de quatro competidores dentre os 14 canoístas da seleção brasileira de velocidade no Pan de Toronto 2015, a cidade de Cascavel contará com um integrante na comissão técnica. Trata-se de Lauro de Souza Júnior, treinador da equipe feminina que antes de atuar fora das águas foi competidor e técnico do Clube de Regatas Cascavel.

nível técnico no Canadá, pois desde o início do ano fazem parte da seleção permanente de canoagem do Brasil, com sede em Curitiba, e precisa-

ram desbancar canoístas da própria seleção nos Controles Nacionais para fazer parte da seleção brasileira em Toronto, no mês de julho.

O ano dos cascavelenses

O ano dos canoístas cascavelenses na seleção brasileira permanente contou com três competições. A primeira foi o Campeonato Sul-Americano de Canoagem Velocidade em Ibarra, no Equador, em maio, quando o Brasil foi campeão e os representantes de Cascavel foram responsáveis por cerca de 30% dos ouros do País. Ana

Paula Vergutz faturou seis medalhas de ouro e uma de prata, Roberto Maehler conquistou três medalhas de ouro, Beatriz Vergutz faturou dois ouros e duas pratas e Vagner Souta obteve uma medalha de prata - Vitor Hugo Navarro Voigt (três ouros e duas pratas) também esteve na disputa.

No mês seguinte, Ana Paula e Roberto Maehler fizeram

parte da equipe nacional nas disputas das duas primeiras etapas da Copa do Mundo, competição que reuniu os melhores do esporte de todo o planeta. Em Montemor-o-Velho, Portugal, Ana Paula disputou duas finais e terminou em quarto lugar no K1-5000m e em sétimo lugar no K1-1000m. Já Roberto se destacou nas provas coletivas e chegou a

duas finais, nas quais terminou em sexto no K4-200m e em nono no K4-1000m.

Também em maio, mas em Duisburg, Alemanha, pela segunda etapa da Copa do Mundo, Ana Paula disputou a final C do K1-500m e terminou em quarto lugar. Ela também obteve o nono lugar no K1-1000m. Já Roberto terminou o K2-1000m em oitavo lugar.

panorama esportivo

Beneficente



O Estádio 14 de Dezembro, em Toledo, será palco sábado do 1º Jogo Beneficente Atualize Esportes. Os ex-jogadores Ávalos, Carlos Miguel e Perdigão estarão presentes no evento, que terá ingressos a R\$ 3 - quem quiser, também pode levar um quilo de alimento não perecível. Tudo o que for arrecadado será destinado a três instituições de caridade do município: Ação Social São Vicente de Paulo, Casa de Maria e Albergue Noturno Allan Kardec. Os presentes no jogo concorrerão a três camisetas oficiais (Santos, Grêmio e Internacional) autografadas pelos ex-jogadores.

Caratê

O atleta Mateus Augusto Pandini foi o único representante de Maripá na primeira etapa do Campeonato Estadual de Karatê Interestilos, que reuniu cerca de 500 atletas de todo o Estado em Capitão Leônidas Marques, no fim de semana. Faixa branca e preta na categoria de 7 a 8 anos, o aluno do sensei Ivair Edson Manfroi não decepcionou e voltou para casa com a medalha de prata. A próxima etapa será em setembro, em Siqueira Campos, e a última em novembro, em Toledo.

Radicais

Foz do Iguaçu está se preparando para receber novos eventos de esportes radicais no próximo semestre. Nesta semana, a Associação de Desenvolvimento de Esportes Radicais e Ecologia lançou o projeto River Games, vertente da entidade que irá organizar o 2º Campeonato Brasileiro de River SUP (stand up paddle em rio) em agosto, e a Itaipu Slackline World Cup, em setembro. O SUP (modalidade de com prancha e remo) teve o primeiro Brasileiro em Foz em 2013. Já o slackline (modalidade disputada sobre uma fita) teve o Latino-Americano realizado em Foz no ano passado.

BOCHA | Título paranaense vai para Catanduvas

O catanduvense Vilso "Biro" Cavagnoli foi o destaque no Campeonato Paranaense de Bocha Individual realizado no fim de semana em Pato Branco. Ele se sagrou campeão invicto da competição, que contou com 47 bochófilos de todas as partes do Estado. "Já disputei vários campeonatos como representante de diversos municípios. A experiência e a concentração na hora do jogo contam muito para ganhar um título como este", revelou o campeão.



Brasileirão

Figueirense e Internacional abrem 8ª rodada nesta quinta

Florianópolis – A oitava rodada do Brasileirão será aberta nesta quinta-feira com o duelo isolado entre Figueirense e Internacional, às 21h, no Estádio Orlando Scarpelli, em Florianópolis.

Ambas as equipes vêm de resultados ruins na competição. O Inter perdeu por 2 a 1 para o Corinthians no fim de semana e ficou estacionado nos nove pontos, apenas dois a mais que o Santos, que abre a zona de rebaixamento. Um triunfo hoje, entretanto, fará o colorado saltar oito posições e alcançar a sexta colocação. Pelo menos até o fim de semana, quando os demais jogos da rodada serão rea-

lizados. Já o Figueira, que vem de empate por 1 a 1 no clássico com o Avaí, está uma posição abaixo do Inter e com um ponto a menos - é o 15º, com oito.

Para este jogo, o técnico Argel Fucks não contar com o zagueiro Marquinhos e o atacante Marcão, suspensos, além dos volantes Fabinho e Paulo Roberto, do meia Carlos Alberto e do lateral-esquerdo Marquinhos Pedroso, lesionados. Por outro lado, o zagueiro Thiago Heleno, o volante França e o meia Rafael Bastos reforçam o Figueirense.

Já o técnico Diego Aguirre perdeu nesta semana o zagueiro Juan, que teve lesão

muscular confirmada e ficará pelo menos um mês fora, e o atacante Nilmar, vetado por desgaste físico pelo departamento médico, que já estava lotado com as presenças de D'Alessandro, Paulão, Réver, Sasha e Valdivia. Já Geferson e Aránguiz disputam a Copa América. Por outro lado, Anderson e Lisandro López retornam de suspensão.



Contas suspeitas

A Justiça da Suíça disse que está investigando 53 casos suspeitos de lavagem de dinheiro durante as eleições para as Copas de 2018, na Rússia, e 2022, no Qatar. A investigação, que é independente da realizada pela Justiça americana, está analisando uma grande quantidade de dados recuperados nos escritórios da Fifa, que foram vasculhados no mês passado e já identificou 53 movimentações bancárias suspeitas.

GRUPO C | Venezuela tenta vaga antecipada



A Venezuela, que surpreendeu a Colômbia na estreia com um gol solitário de Rondón (foto), pretende confirmar com antecedência a classificação às quartas de final da Copa América 2015 nesta quinta-feira contra o Peru, que busca a recuperação após a derrota sofrida para o Brasil na estreia. O duelo, que fechará a segunda rodada do Grupo C, será disputado às 20h30 (de Brasília), no Estádio Elías Figueroa Brander, em Valparaíso.

PROCESSO DE SELEÇÃO
Inscrições de 9/6/2015 a 6/7/2015

A ITAIPU BINACIONAL COMUNICA A REALIZAÇÃO DO PROCESSO SELETIVO 1006 PARA PROVER 21 VAGAS EXISTENTES E A FORMAÇÃO DE CADASTRO RESERVA.

AS PROVAS SERÃO REALIZADAS NAS CIDADES DE FOZ DO IGUAÇU E CURITIBA - PR.

Nível	Vagas para as seguintes formações:
Superior	Pedagogia; Bacharel em Ciências Contábeis; Secretariado Executivo; Computação ou Informática; Bacharel em Direito; Bacharel em Engenharia Civil; Bacharel em Engenharia Hidráulica ou Bacharel em Engenharia Ambiental; Bacharel em Engenharia Elétrica; Bacharel em Engenharia Mecânica ou Bacharel em Engenharia Mecatrônica; Bacharel em Engenharia e pós-graduação em Engenharia de Segurança do Trabalho; Bacharel em Sistema de Informação ou Bacharel em Ciências da Computação; Letras ou Jornalismo; Bacharel em Comunicação Social – habilitação em Relações Públicas.
Técnico	Técnico em Edificações ou Construção Civil; Técnico em Segurança do Trabalho; Técnico em Agropecuária, Agrícola, Florestal ou Ambiental; Técnico em Eletromecânica; Técnico em Hidrologia; Técnico em Mecânica ou Eletromecânica.
Médio	Ensino Médio – área de atuação: almoxarifado.

Itaipu oferece:

- Política de benefícios:
 - Plano de Saúde Médico/Hospitalar/Odontológico (extensivo aos dependentes).
 - Educação para os dependentes (filhos com até o Nível Médio Completo).
 - Auxílio-Alimentação.
- Previdência Privada.
- Participação nos Resultados.
- Transporte (para vagas em Foz do Iguaçu).
- Plano de Carreira e Remuneração.
- Avaliação de Desempenho.
- Política de Desenvolvimento Profissional.
- Programa de Qualidade de Vida e Voluntariado.

**A íntegra do edital e dos anexos encontra-se nos sites:
www.nc.ufpr.br ou www.itaipu.gov.br**

Ricardo Teixeira quebra o silêncio

Rio de Janeiro - Fora da CBF (Confederação Brasileira de Futebol) desde 2012, quando renunciou ao cargo de presidente, Ricardo Teixeira resolveu falar. Em entrevista ao "Terra", o ex-dirigente deu sua versão sobre as suspeitas de que teria recebido propina para apoiar a candidatura do Qatar para ser sede da Copa do Mundo de 2022.

Para que seu voto fosse para os cataras, Ricardo Teixeira teria recebido 30 milhões de euros (R\$ 105 milhões) e um relógio de ouro do emir Hamad bin Khalifa Al Thani, segundo informações da revista americana "World Soccer" e do jornal "Folha de S. Paulo", respectivamente.

De acordo com Ricardo Teixeira, que negou as acusações, o voto para que o Qatar fosse eleito sede da Copa do Mundo de 2022 foi fruto de um acordo para que o país asiático apoiasse a candidatura con-

junta de Espanha e Portugal para o Mundial de 2018.

"Eles pleiteavam uma Copa compartilhada. Então, com Portugal na disputa, lógico que o voto do Brasil [também do comitê executivo da Fifa] seria para eles. Aí que entra a questão. A Espanha precisava de votos. Tinha os três da América do Sul [Argentina, Brasil e Paraguai], o dela e possivelmente mais um da Europa, mas era muito pouco. Então fizemos uma reunião. Eu, Villar [Angel Maria, presidente da Real Federação Espanhola de Futebol] e o Grondona [Julio, então presidente da federação de futebol da Argentina, falecido em 2014], nos reunimos e conseguimos mais alguns votos da Ásia, graças ao Qatar", explicou Teixeira, completando que o acordo era que o Qatar votaria na candidatura Espanha/Portugal para 2018 e em troca receberia apoio para a Copa de 2022".

PREVISÃO DO TEMPO

CASCAVEL

Quinta 18/06/2015
Chuva

Sexta 19/06/2015
Céu claro

Sábado 20/06/2015
Poucas nuvens

Maringá
max 25
min 17

Londrina
max 25
min 16

Cascavel
max 19
min 15

Foz do Iguaçu
max 21
min 15

Curitiba
max 20
min 14

Paranaguá
max 24
min 16

CRESCENTE 24/06-08h02 CHEIA 01/07-23h19 MINGUANTE 08/07-17h23 NOVA 15/07-22h24

Loterias CAIXA

NOSSOS RESULTADOS SÃO INFORMATIVOS E NÃO SUBSTITUEM OS RESULTADOS OFICIAIS.

<p>FEDERAL concurso 4980</p> <p>1º prêmio 22.010 2º prêmio 17.060 3º prêmio 96.528 4º prêmio 43.159 5º prêmio 06.367</p>	<p>DUPLA SENA concurso 1394</p> <p>1º sorteio 04 13 30 32 40 47 2º sorteio 13 19 25 26 49 50</p>	<p>LOTOMANIA concurso 1564</p> <p>09 16 24 25 31 38 41 50 55 60 66 68 69 71 81 89 91 95 98 99</p>
<p>QUINA concurso 3813</p> <p>02 04 11 28 35</p>	<p>LOTOFÁCIL concurso 1223</p> <p>02 06 07 08 09 10</p>	<p>TIMEMANIA concurso 738</p> <p>08 48 56 57 61 67 76</p>
<p>MEGASENA concurso 1714</p> <p>02 08 24 36 51 52</p>	<p>20 21 22 23</p>	<p>TIME DO AMÉRICA/RN</p>



Nota de esclarecimento

Os auditores fiscais são servidores essenciais, responsáveis pela arrecadação dos tributos que devem ser utilizados para manutenção, construção e melhoria dos serviços públicos destinados à população, em áreas como saúde, educação, segurança, transporte, habitação e outras.

Há muitos anos, o estado do Paraná está entre os maiores do Brasil em crescimento de arrecadação. Isto é fruto do trabalho sério e eficiente desenvolvido pelos auditores fiscais da Receita Estadual.

Repudiamos as generalizações que nossa categoria vem sofrendo. A Receita Estadual é formada majoritariamente por servidores honrados, dignos e comprometidos com o bem público, que trabalham diariamente para fazer do Paraná um estado melhor para seus cidadãos.

Diante da necessidade de investigação no âmbito da Receita, concordamos que devem ocorrer dentro dos ditames legais, porém sem incorrer em prejulgamentos que causem danos irreversíveis a pessoas que não estão sendo processadas e àquelas que podem ser inocentadas durante o curso do processo.

SINDAFEP - Sindicato dos Auditores Fiscais da Receita do Estado do Paraná, na luta pela defesa do Fisco e do povo paranaense.

www.assischateaubriand.pr.gov.br

Para ter saúde sempre, não tem poção mágica.

O segredo é começar a se cuidar bem cedo.

Vacinação contra o HPV

Proteção para a menina, saúde para a mulher.

O HPV - vírus do papiloma humano, tem dados alarmantes: segundo o Ministério da Saúde, 137 mil novos casos são registrados por ano no Brasil. Esse vírus é tido como o responsável por 90% dos casos de câncer de colo do útero em mulheres. Por isso, a Saúde Municipal realiza a vacina contra o HPV para meninas de 9 a 13 anos de idade. Essa vacina é segura, eficiente, gratuita e faz parte do Calendário Nacional de Vacinação.

Atenção: meninas de 12 e 13 anos que ainda não foram vacinadas devem procurar uma Unidade de Saúde do SUS para receber a vacina. Quem tomar a vacina agora, daqui a seis meses receberá a 2ª dose. Quem não tomou a última dose em setembro/2014, precisa comparecer ao Posto de Saúde e informar a atendente.

Lembre-se: a proteção só acontece com a 2ª dose.

**1ª dose 2ª dose - 6 meses depois
3ª dose - 60 meses depois da 1ª dose**



Procure uma Unidade de Saúde e não esqueça a Caderneta de Vacinação



Município de Assis Chateaubriand
Preparando nossa cidade para o futuro!

Classificados

anuncio@oparana.com.br

01 - O Paraná Quinta-feira, 18/06/2015



MONTANA CONQUEST 09

1.4 flex, preta, completa + capota, protetor de caçamba, engate, toca CD, pneus novos. R\$ 22.000. Só vendo. F: (45) 9966-6699. CI-157896.



C-4 PALLAS 2008

Excluíse, cinza, completo, R\$ 28.000. Só vendo. F: (45) 9966-6699. CI-157897.



PALIO WEKEEND 2003

1.8, 8V, ar, direção, R\$ 12.000. F: (45) 9911-8535. CI-159259.

SIENA 1.0 6 MARCHAS

99/00, verde perolizado, travas, alarme e direção, segundo dono, com manual, chave reserva, financia. F: (45) 9974-2319. CI-159210.



OFERTA ECOSPORT

Freestyle, XLT, 2009, completa, preta, c/ multimídia, step s/ uso. R\$ 32.500., aceito troca carro até R\$ 20.000., na troca R\$ 33.500. F: (45) 9964-1220/ 8403-2218. CI-159261.



L200 TRITON 3.2 HPE

2012, dupla, 4x4, prata, 170cv, diesel, 2º dono, garantia até 2016. R\$ 79.800., à vista. Estudo troca. F: (45) 3224-6117/ 8402-7695 c/ Gilmar. CI-159105.



HILLUX 3.0 CRV TOP

2006, aceito troca menor valor. Não é de leilão nem sinistro. R\$ 79.900. F: (45) 9980-0666. CI-159219.

HILUX

3.0, 2002, 4x4, preta. R\$ 25.000., à vista. F: (45) 2101-0070 (comercial) e 8821-0600 c/ Jairo. CI-159104.

HILUX CD SRV

Turbo diesel 4x4, completa 2010/2010, 2º dono, ótima conservação, IPVA pago. R\$ 96.900. F: (45) 3035-6775/ 9972-1429. CI-159254.

SW4 HILUX

Ano 2013, branca, diesel, IPVA pago, revisões em dia. F: (45) 9972-1286. CI-158784.



AMAROK SE 163CV

Dupla, 11/12, 4x4 prata, 4.000 de acessórios, 2º dono, R\$ 77.300., a vista, estudo troca. F: (45) 3224-6117/ 8402-7695 c/ Gilmar. CI-159107.

GOL 2012 2 PORTAS

Preto, completo, IPVA 2015 pago. R\$ 19.500. F: (45) 9973-6775. CI-159110.

GOL MODELO 2000

Vidros, travas, alarme, rodas e som. R\$ 7.000. F: (45) 9990-2317. CI-159192.

SAVEIRO 2012

Cabine simples, flex, com direção hidráulica, janela basculante, 85.000km. R\$ 28.000. F: (45) 9910-3370. CI-159266.

Máquinas Agrícolas

COMPRO TRATOR

Trator TL75 ou TL85, cabinado, 4x4, 2008 à 2010. F: (45) 8811-4927/ 9922-4943. CI-159211.

Apartamentos

ALUGO APARTAMENTO

1 quarto, sala, cozinha, lavanderia, BWC, garagem, Rua Ieda Baggio Mayer, R\$ 620. F: (45) 3035-3876/ 9972-8851. CI-159098.

ALUGO APARTAMENTO

Recanto Tropical, 2 qtos., 1 bwc, 1 vaga de gar. coberta. Aluguel R\$ 690., condomínio R\$ 210. F: (45) 9928-6569. CI-159238.

APART. ED. MILÃO

No centro, mobiliado, 2º andar, c/ 106,2m², 2 quartos, 1 vaga de garagem, sacada. R\$ 280.000. Creci J-4114. F: (45) 9972-0172/ 9972-0213. CI-154582.

APARTAMENTO CENTRO

Ed. Independência, suite, 2 qtos, bwc, lavand., sala 2 ambientes, coz. planejada, sacada fechada semimobiliado, condomínio baixo, portaria, salão de festa, 2 gar. R\$ 370.000. F: (45) 9999-1722/ 9999-1788. CI-158884.

ED. ALTO DA FAG

Rua João Kuloski, c/ 47m², 01 suite, sala de estar, coz., lavanderia, c/ garagem. R\$ 140.000. Creci J4114. F: (45) 9972-0172/ 9972-0213. CI-154578.

ED. PLÁCIDO MASCARELLO

No centro, rua Olavo Bilac, c/ 140m², 3º andar, suite, 2 qtos, sala de estar/ jantar, coz., 1 vaga garg. R\$ 330.000. F: (45) 9972-0213/ 9972-0172. Creci J4114. CI-154581.

GALERIA PASCHOAL

Alugo apartamentos e kitinetes, no calçadão da Av. Brasil, melhor preço da cidade, sem fiador, direto com o proprietário. Não cobramos lptu/ lixo. F: (45) 3223-1913. CI-158296.

LANÇAMENTO IMÓVEL

NA PLANTA, Ed. Salvador Dali no Country, c/ suite, 2 quartos, bwc, sala de estar, sala de jantar, sacada c/ churrasqueira à gás, cozinha, lavanderia c/ sacada, a partir de R\$ 245.180. Entrada + 36 parcelas, chaves, financiamento. F: (45) 9972-0172/9972-0213. Creci J4114. CI-154591.

V. MORETTI ALUGA

Apartamento no Res. Country, rua Rafael Picoli 1655, c/ 2 qtos, sala 2 ambientes, cozinha, área de serviço, 1 vaga de garagem. R\$ 550. F: (45) 3322-1515 Creci 3149 J. CI-154144.

V. MORETTI ALUGA

Apart. Ed. Torre Nobre, rua Souza Neves 3525, centro, suite c/ closet e sacada, 2 quartos, sala, cozinha, banheiro, área de serviço, depend. de empregada, 1 vaga de garagem R\$ 1.000. F: (45) 3322-1515 Creci 3149 J. CI-154143.

V. MORETTI ALUGA

Apartamento semimobiliado Ed. Lória, centro, rua Manoel Ribas 3127, c/ suite, 1 quarto, sala, cozinha, sacada c/ churrasqueira, bwc, área de serviço, 1 vaga de garagem. R\$ 980. F: (45) 3322-1515 Creci 3149 J. CI-154147.

CRÉDITO PESSOAL

Para Capital de Giro, Limpar seu nome, Investimentos, Compra de Imóveis, Carros e etc

Parcelas para 60 dias e sem consulta ao SPC e SERASA

R\$ 9.000,00 em 60x R\$ 200,00
R\$ 15.000,00 em 60x R\$ 330,00
R\$ 35.000,00 em 240x R\$ 260,00

Documento Registrado no Cartório

Informações: (11) 2857-6512 (11) 95871-0677 (Tim)

V. MORETTI ALUGA

Apartamentos Ed. Dona Guilhermina, na Rua Erechim, 1819, Centro, 1º andar, c/ suite, 2 quartos e demais dependências, 1 vagas de garagem R\$ 990., e outro c/ 2 quartos, e demais dependências, 1 vaga de garagem R\$ 790. F: (45) 3322-1515 Creci 3149 J. CI-154145.

V. MORETTI VENDE

Apartamento mobiliado Ed. Albatroz, rua Paraguai 1459, quase esq. c/ a Rua Rio Grande do Sul, Centro, c/ aprox. 164,79m², 2 suítes sendo 1 c/ banheiro, 1 quarto, sala 2 ambientes, sacada, cozinha, área de serviço, banheiro, 1 vaga de garagem. Valor Promocional, consulte-nos. F: (45) 3322-1515 Creci 3149 J. CI-154146.

VENDO APARTAMENTO

Ed. c/ 3 pavimentos, Av. Brasil, próx. Catedral, aluguel de R\$ 25.000. R\$ 6.500.000. F: (45) 9800-4477. CI-158437.

VENDO APARTAMENTO

Ed. Ana Julia, 3º andar, Rua Salgado Filho, 2009, centro, 165m², área útil 105m². R\$ 480.000. F: (45) 9973-3604. CI-158688.

VENDO APARTAMENTO

Vila Medine, rua Minas Gerais, 3 suítes, 3 gar., negócio c/ segurança e flexibilidade. Tratar c/ Aldo F: (45) 9962-2562. CI-158911.

Casas

ALUGO SOBRADO

Em condomínio fechado de alto padrão. R\$ 7.000., mensais. Creci J-4114. F: (45) 9972-0172/ 9972-0213. CI-154592.

CASA NO CATARATAS

Com 159m² e terreno de 468,4m², na rua Brasília, 2 quartos, sala de estar/jantar, cozinha, lavand., churrasqueira, 2 vagas cobertas e 1 descoberta, c/ sobra de terreno. R\$ 265.000. F: (45) 9972-0213/ 9972-0172. Creci J4114. CI-154590.

CASA NO CLAUDETE

Em condomínio, 3 qtos, demais dependências. R\$ 170.000. F: (45) 3225-2540/ 9972-3834. www.gersonparanhos.com.br Creci 7297. CI-159085.

CASA NOVA

Alvenaria, laje, 80m², documento p/ financiamento, sobra de lote, Quebec, Rua Argemiro Hirt 640. R\$ 155.000., ac. carro, lote ou caminho. F: (45) 9820-2289. CI-158281.

COMPRO CASA

Casa até R\$ 1.000.000., próx. Hospital dos Olhos ou D'Angeles Mega store. Pode ser também, sítio, até 5 alqueires, próx. Cidade. F: (45) 9800-4477. CI-158436.

CONDOMÍNIO VILLAGIO

No Pq. São Paulo, Sobrado geminado, novo, em condomínio fechado, c/ suite, 2 qtos., bwc, sendo que um quarto tem closet, sala de estar/ jantar, coz., lavabo e lav., garagem p/ 2 carros. R\$ 330.000. F: (45) 9972-0172/ 9972-0213. Creci J-4114. CI-154585.

SOBRADO NO COUNTRY

152m², suite, 2 quartos, 2 bwc social, sala estar e jantar, lavabo e churrasqueira. R\$ 540.000. F: (45) 3225-2540/ 9901-6633. Creci 7297 fotos no site www.gersonparanhos.com.br CI-159055.

SOBRADO PORTO SEGURO

C/190m², suite, + 2 qtos., escritório, 2 sacadas, gar. p/ 3 carros, e demais depend., todo em gesso e porcelanato, aquecimento solar, sobra de terreno p/ piscina. R\$ 570.000. F: (45) 9978-4844/ 9108-3787. CI-158710.

SOBRADOS NO CANADÁ

Novos, C/ 135m², suite + 2 quartos, sala, coz., lavabo, bwc social, sacada, gar. p/ 2 carros. R\$ 320.000. F: (45) 3225-2540/ 9907-1757. Creci 7297. CI-159059.

V. MORETTI ALUGA

Casa na rua Quintino Bocaiuva, 640, Pq. São Paulo, c/ 1 suite, 3 quartos, sala de estar/ jantar, coz., banheiro, 1 vaga de garagem. R\$ 1.100. F: (45) 3322-1515 Creci 3149 J. CI-154149.

VENDE-SE SOBRADO

260m², edícula c/ 150m², próx. Fag. R\$ 750.000 ac/ apart parte pagamento. F: (45) 9800-4477. CI-158440.

VENDO SOBRADO

140m², Canadá, condomínio Bela Vista, 1 suite, 2 qtos., 2 salas, coz., gar. 2 carros. R\$ 380.000. F: (45) 9800-4477. CI-158444.

VENDO SOBRADO

187m², semi-mobiliado, São Cristóvão, próx. Núcleo regional educação, 1 suite, 2 salas, 2 qtos., churrasq., gar. 2 carros, portão eletrônico, cerca elétrica. R\$ 400.000. F: (45) 9800-4477. CI-158435.

Ponto Comercial

ALUGO BARRACÃO

360m², Rua Francisco Beltrão, 976, Pacaembu. Valor á combinar. F: (45) 9970-4321/ 8811-0503. CI-159044.

ALUGO BARRACÃO

Com 1900m² na Av. Toledo, próximo à Câmara, c/ terreno de 2400m². Consulte-nos. Creci J4114. F: (45) 9972-0172/ 9972-0213. CI-154589.

ALUGO SALA COMERCIAL

C/ 110m², na rua Ieda Baggio Mayer 969, em frente ao antigo Liderança. F: (45) 3035-3876/ 9972-8851. CI-159097.

V. MORETTI ALUGA

Sala Comercial Nova, na Rua Paraná, 4753, sala 8, medindo aprox. 170,75m². R\$ 2.828. F: (45) 3322-1515 Creci 3149 J. CI-154148.

CONSORCIO ARAUCÁRIA Lanç e **CONSORCIO DE IMÓVEL**
Você pode usar seu FGTS como Lance.

A Parcela Você tem, Você Paga! O Dinheiro Você Gasta!

Crédito	Parcela
R\$ 60.000,00	R\$ 496,00
R\$ 80.000,00	R\$ 661,33
R\$ 90.000,00	R\$ 744,00
R\$ 100.000,00	R\$ 826,67
R\$ 120.000,00	R\$ 992,00

Créditos de R\$ 60.000 a R\$ 700.000

Casas | Apartamentos
Sobrados | Terrenos
Sítios | Chácaras
Construções | Reformas

www.lanceconsorcios.com.br

Av. Brasil, 2962 - Sl.: 10 Shopping West Side 45. 3325-1070 | 9972-3798

V. MORETTI ALUGA

Sala Comercial, na Rua Rio Grande do Sul 1983-C, centro, c/ aproximadamente 52,50m². R\$ 1.200. F: (45) 3322-1515 Creci 3149 J. CI-154258.

VENDO SALA COMERCIAL

Térrea, c/ 30m² de área privativa, na Avenida Toledo 1142. R\$ 120.000. Aceito carro ou terreno como parte do pagamento. Creci J4114. F: (45) 9972-0172/ 9972-0213. CI-154579.

Terrenos

ALUGO BARRACÃO

Rua Francisco Schelle, em frente ao posto Texas, Parque São Paulo. R\$ 4.000. F: (45) 3038-3365. CI-159214.

ÁREA 14 DE NOVEMBRO

Com 4.633m², rua Souza Naves Sul após o viaduto Petrocon, ao lado da Met. Turmina, R\$ 930.000. F: (45) 3035-6699/ 9966-6699 Creci 3999. CI-157891.

COMPRA-SE ALQS

17,5x50, 875m², Rua Erechim, próx. Notoya, c/ 14 kitinetes. R\$ 3.000.000. F: (45) 9800-4477. CI-158434.

LOTE NO CLARITO

480m², 12x40, Rua Curió. R\$ 140.000. F: (45) 3225-2540/ 9972-3834. www.gersonparanhos.com.br Creci 7297. CI-159080.

TERRENO CENTRAL

Com 1050m², (25x42), rua Vitória 770. R\$ 1.280.000. F: (45) 3035-6699/ 9966-6699. Creci 3999. CI-157892.

TERRENO COM 7008M²

Próximo a Eucatur. R\$ 6.835.000. F: (45) 9972-0172/ 9972-0213. Creci J4114. CI-154587.

TERRENO JD. COUNTRY

Com 962,5m², (17,50x55), rua Rio Grande do Norte, entre as ruas 13 de Maio e Tiradentes, R\$ 830.000. F: (45) 3035-6699/ 9966-6699 Creci 3999. CI-157894.

TERRENO JD. PALMEIRAS

Rua Tarcílio Wagner 59, esquina c/ 550m², com casa de madeira, R\$ 270.000. F: (45) 3035-6699/ 9966-6699 Creci 3999. CI-157893.

TERRENO NO CENTRO

Rua Voluntários da Pátria, ao lado do Col. Marili Piretelli, c/ 1 casa mista, 1 de alvenaria e 2 de madeira c/ 600m². R\$ 790.000. F: (45) 9972-0213/ 9972-0172. Creci J4114. CI-154584.

V. MORETTI ALUGA

Terreno de esquina localizada na Rua Erechim esquina c/ a Rua Olavo Bilac, centro, c/ 2000m² (50X40) R\$ 2.200. F: (45) 3322-1515. Creci 3149-J. CI-154150.

V. MORETTI VENDE

Terreno c/ área de 455m² (13x35), na Rua Marechal Floriano, 2333, centro. R\$ 240.000. F: (45) 3322-1515 Creci 3149 J. CI-154151.

VENDO 2 LOTES

Aquarela do Brasil. R\$ 140.000. F: (45) 9800-4477. CI-158412.

VENDO 6 LOTES

Aquarela do Brasil. R\$ 185.000 cada, Ávista. F: (45) 980-4477. CI-158433.

VENDO ÁREA

Av. Piquiri, após 300m viaduto da BR, 3.300m². R\$ 350.000., o m². F: (45) 9952-4546 Creci 14707 F. CI-159229.

VENDO ÁREA

24.200m², a 48.400m², na BR 277 ao lado do posto Gotardo. R\$ 300., o m². F: (45) 9952-4546 Creci 14707 F. CI-159231.

VENDO ÁREA

Área de 2.234m² na FAG em frente ao residencial FAG. R\$ 1.200.000. F: (45) 9952-4546 Creci 14707 F. CI-159232.

VENDO ÁREA

36.000m² na BR 277 em frente a câmara frigorífica da Cotriguaçu, (ferroeste). R\$ 100., o m². F: (45) 9952-4546 Creci 14707 F. CI-159230.

DECRETO Nº 147/2015
De 15 de Junho de 2015**SÚMULA:** Homologa o Regimento Interno do COMSEA - Conselho Municipal de Segurança Alimentar e Nutricional de Capitão Leônidas Marques - Pr.

O Prefeito Municipal de Capitão Leônidas Marques, Estado do Paraná, no uso de suas atribuições legais,

DECRETA**Art. 1º** - Fica homologado o Regimento Interno do COMSEA - Conselho Municipal de Segurança Alimentar e Nutricional de Capitão Leônidas Marques - PR, conforme anexo a este Decreto.**Art. 2º** - Este Decreto entrará em vigor na data de sua publicação, revogando as disposições ao contrário.

Capitão Leônidas Marques, PR, 15 de Junho de 2015

IVAR BAREA
Prefeito Municipal
REGIMENTO INTERNO**COMSEA - CONSELHO MUNICIPAL DE SEGURANÇA ALIMENTAR E NUTRICIONAL DE**
CAPITÃO LEÔNIDAS MARQUES-PR**CAPÍTULO I**
DA NATUREZA E COMPETÊNCIA**Art. 1º** - O presente Regimento Interno disciplina o funcionamento do Conselho Municipal de Segurança Alimentar e Nutricional - COMSEA de Capitão Leônidas Marques - PR, instituído pelo Decreto nº 21 de 07 de fevereiro de 2014.**Art. 2º** - O Conselho de Segurança Alimentar e Nutricional de Capitão Leônidas Marques é órgão colegiado assessor, consultivo, propositivo, articulador, fiscalizador e mobilizador da Política de Segurança Alimentar e Nutricional, composto por representações do Governo Municipal e de organizações da Sociedade Civil.**Art. 3º** - Compete ao COMSEA de Capitão Leônidas Marques

- **I** - Organizar e coordenar, em articulação com a CAISAN do Município, a Conferência Municipal de Segurança Alimentar e Nutricional, convocada pelo Chefe do Poder Executivo, com periodicidade não superior a quatro anos;
- **II** - Definir os parâmetros de composição, organização e funcionamento da Conferência;
- **III** - Propor ao Poder Executivo, considerando as deliberações da Conferência Municipal de SAN, as diretrizes e as prioridades do Plano Municipal de SAN, incluindo-se os requisitos orçamentários para sua consecução;
- **IV** - Articular, acompanhar e monitorar, em regime de colaboração com os demais integrantes do Sistema, a implementação e a convergência de ações inerentes ao Plano Municipal de SAN;
- **V** - Mobilizar e apoiar entidades da sociedade civil na discussão e na implementação de ações públicas de Segurança Alimentar e Nutricional;
- **VI** - Estimular a ampliação e o aperfeiçoamento dos mecanismos de participação e controle social nas ações integrantes da Política e do Plano municipal de Segurança Alimentar e Nutricional;
- **VII** - Zelar pela realização do Direito Humano à Alimentação Adequada e pela sua efetividade;
- **VIII** - Manter articulação permanente com outros conselhos municipais de Segurança Alimentar e Nutricional, com o conselho estadual de Segurança Alimentar e Nutricional e com o conselho nacional de Segurança Alimentar e Nutricional relativos às ações associadas à Política e ao Plano Nacional de Segurança Alimentar e Nutricional.
- **IX** - Elaborar e aprovar o seu regimento interno.

§1º: O COMSEA manterá diálogo permanente com a Câmara Intersetorial Municipal de Segurança Alimentar e Nutricional, para proposição das diretrizes e prioridades da Política e do Plano Municipal de Segurança Alimentar e Nutricional, inclusive quanto aos requisitos orçamentários para sua consecução.**§2º:** Na ausência de convocação por parte do Chefe do Poder Executivo no prazo regulamentar, a Conferência Municipal de Segurança Alimentar e Nutricional será convocada pelo COMSEA.**CAPÍTULO II**
DA COMPOSIÇÃO**Art. 3º** - O COMSEA Municipal será composto por 24 membros titulares e suplentes, dos quais dois terços serão representantes da sociedade civil, cabendo a representante deste segmento exercer a presidência do conselho, e um terço de representantes governamentais, conforme disposto na legislação atinente em vigor.**§ 1º** - A representação governamental no COMSEA será exercida pelos seguintes membros titulares.

I - Representantes das Secretarias Municipais de:

- a) Educação
- b) Saúde
- c) Agricultura e Meio Ambiente
- d) Assistência Social

II - Representantes da Sociedade Civil:

- a) Representantes da APAE - Associação de pais e amigos dos excepcionais
- b) Representantes da Pastoral da Criança
- c) Representantes da Pastoral do idoso
- d) Representantes de entidades afins
- e) Representantes de associações de agricultores familiares
- f) Representantes do Conselho de Alimentação Escolar
- g) Representantes do Conselho do Trabalho
- h) Representantes de sindicatos de classe

§ 2º Poderão compor o COMSEA, na qualidade de observadores, representantes de conselhos afins, de organismos internacionais e do Ministério Público, indicados pelos titulares das respectivas instituições, mediante convite formulado pelo Presidente do COMSEA.**Art. 4º** - Os representantes da sociedade civil, titulares e suplentes serão designados por assembleia, de acordo com o segmento de representação e referendados durante a realização da Conferência Municipal. Já os titulares e suplentes da representação governamental, serão designados pelo prefeito. Após definição dos membros de cada segmento a nomeação será através de portaria ou decreto.**Parágrafo único:** O mandato do COMSEA será de dois anos, permitida a recondução.**Art. 5º** - Os membros do COMSEA serão substituídos no caso de morte, renúncia perda de vínculo com a entidade e procedimento incompatível com a dignidade da função.**Art. 6º** - O COMSEA Municipal tem a seguinte organização:

- I - Plenário;
- II - Secretaria - Geral;
- III - Secretaria-Executiva;
- IV - Comissões Temáticas.

Seção I**Da Presidência e da Secretaria-Geral****Art. 7º** - O COMSEA será presidido por um representante da sociedade civil, indicado pelo Conselho, entre seus membros, e designado pelo Prefeito.**Parágrafo único** - No prazo de trinta dias, após a designação dos conselheiros, o Secretário-Geral convocará reunião, durante a qual será indicado o novo Presidente do COMSEA.**Art. 8º** - Ao Presidente incumbe:

- **I** - zelar pelo cumprimento das deliberações do COMSEA;
- **II** - representar externamente o COMSEA;
- **III** - convocar, presidir e coordenar as reuniões do COMSEA;
- **IV** - manter interlocução permanente com a Câmara Intersetorial de Segurança Alimentar e Nutricional;
- **V** - convocar reuniões extraordinárias, juntamente com o Secretário-Geral; e
- **VI** - propor e instalar comissões temáticas e grupos de trabalho, designando o coordenador e os demais membros, bem como estabelecendo prazo para apresentação de resultados, conforme deliberado pelo COMSEA.

Art. 9º - Compete à Secretaria-Geral assessorar o COMSEA.**Parágrafo único** - Um dos representantes da Secretaria responsável pelo COMSEA será nomeado Secretário-Geral.**Art. 10º** - Ao Secretário-Geral incumbe:

- **I** - submeter à análise da Câmara Intersetorial de Segurança Alimentar e Nutricional as propostas do COMSEA de diretrizes e prioridades da Política e do Plano Estadual de Segurança Alimentar e Nutricional, incluindo-se os requisitos orçamentários para sua consecução;
- **II** - manter o COMSEA informado sobre a apreciação, pela Câmara Intersetorial de Segurança Alimentar e Nutricional, das propostas encaminhadas por aquele Conselho;
- **III** - acompanhar a análise e o encaminhamento das propostas e recomendações aprovadas pelo COMSEA nas instâncias responsáveis, apresentando relatório ao Conselho;
- **IV** - promover a integração das ações municipais com as ações previstas nos Planos Nacional e Estadual de Segurança Alimentar e Nutricional;
- **V** - instituir grupos de trabalho intersecretarias para estudar e propor ações governamentais integradas relacionadas ao Plano Municipal de Segurança Alimentar e Nutricional.

Seção II**Da Secretaria-Executiva****Art. 11-** Para o cumprimento de suas funções, o COMSEA contará, em sua estrutura organizacional, com uma Secretaria-Executiva, que dará suporte técnico e administrativo ao seu funcionamento.**Parágrafo único** - Os recursos orçamentários e financeiros necessários à estruturação e funcionamento da Secretaria-Executiva serão consignados diretamente no orçamento do Governo Municipal.**Art. 12-** Compete à Secretaria-Executiva:

- **I** - Assistir o Presidente e o Secretário-Geral do COMSEA, no âmbito de suas atribuições;
- **II** - Estabelecer comunicação permanente com os conselhos municipais de Segurança Alimentar e Nutricional e com o Consea Nacional, mantendo-os informados e orientados acerca das atividades e propostas do COMSFA;
- **III** - Assessorar e assistir o Presidente do COMSEA em seu relacionamento com a Câmara Intersetorial de Segurança Alimentar e Nutricional, órgãos da administração pública, organizações da sociedade civil; e
- **IV** - Subsidiar as comissões temáticas, grupos de trabalho e conselheiros com informações e estudos, visando auxiliar a formulação e análise das propostas apreciadas pelo COMSEA.

Art. 13- Incumbe ao Secretário-Executivo do COMSEA dirigir, coordenar e orientar o planejamento, a execução e avaliação das atividades da Secretaria-Executiva, sem prejuízo de outras atribuições que lhes forem cometidas pelo Presidente e pelo Secretário-Geral do Conselho.**Art. 14-** Para o desempenho de suas atribuições, a Secretaria-Executiva contará com estrutura específica, nos termos estabelecidos em decreto, que disporá sobre os quantitativos de cargos em comissão e funções necessárias para essa finalidade.**Seção III****Da Comissão Temática****Art. 15** - O COMSFA contará com comissões temáticas de caráter temporário, que prepararão as propostas a serem por ele apreciadas, e grupos de trabalho, de caráter temporário, para estudar e propor medidas específicas no seu âmbito de atuação.**Art. 16** - Cada comissão temática terá um relator que a representará na apresentação dos resultados de suas reuniões a plenária.**CAPÍTULO III****DO FUNCIONAMENTO****Art. 17** - O COMSEA reunir-se-á ordinariamente em reunião plenária bimestral, em data, horário e local estabelecidos em plenária, ou extraordinariamente, mediante convocação de seu Presidente e no impedimento deste, pelo Vice-Presidente, do prefeito municipal ou de no mínimo um terço de seus membros.**Art. 18** - Poderão participar das reuniões do COMSEA, representantes de outros órgãos ou entidades públicas, municipais, estaduais, nacionais e internacionais, bem como pessoas que representem a sociedade civil, cuja participação, estará de acordo com a pauta da reunião, ou ainda para apresentar denúncias e/ou sugestões pertinentes a política de Segurança Alimentar e Nutricional.**Art. 19** - As Sessões Plenárias do COMSEA realizar-se-ão em primeira convocação, com no mínimo metade mais um de seus membros presentes, e em segunda convocação após quinze minutos, com pelo menos um representante governamental e dois representantes da sociedade civil.**Art. 20** - As reuniões do COMSEA serão registradas em atas lavradas pelo Secretário-executivo.**Art. 21** - Os conselheiros titulares, no caso possível de ausência a reunião, devem comunicar, com a devida antecedência, o seu suplente para comparecer a reunião, além de informar sua ausência ao Presidente do COMSEA.**Art. 22** - Os conselheiros titulares ou suplentes - representantes do mesmo segmento - que faltarem a três reuniões no período de um ano, salvo apresentado justificativa, serão afastados do cargo, ficando o segmento que o mesmo representa, obrigado a indicar substitutos.**Art. 23** - Cada representação do COMSEA terá direito a um único voto.**Art. 24** - O presidente do conselho terá, além do voto comum, o de qualidade, bem como a prerrogativa de deliberar *ad referendum* do colegiado.**Art. 25** - Para efetiva concretização dos objetivos propostos, o COMSEA, deverá ter assegurado os meios necessários para o exercício de suas competências, incluindo suporte administrativo, técnico e recursos financeiros assegurados pelo orçamento municipal.**CAPÍTULO IV**
DISPOSIÇÕES FINAIS**Art. 26** - Os casos omissos serão resolvidos pela Plenária do COMSEA.**Art. 27** - Este Regimento Interno poderá ser alterado no todo ou em parte, em reunião extraordinária do Conselho e instalada com a presença da maioria simples dos membros representantes de cada segmento.**Art. 28** - Revogam-se as disposições em contrário.**Art. 29** - Este Regimento Interno entra em vigor na data de sua publicação.

Capitão Leônidas Marques, 30 de março de 2015.

Leonida Schio
PresidenteJanice Bazaretti Bortolini
Secretária GeralÉlster Lilian Brum Balestrin
Secretária Executiva**C11152282-E15**



MUNICÍPIO DE SÃO MIGUEL DO IGUAÇU
Estado do Paraná
BALANÇO PATRIMONIAL
Adendo III a Portaria SOF nº 08, de 04/02/1985
Anexo XIV, da Lei nº 4.320/64

EXERCÍCIO: 2014 PERÍODO: 12 DATA EMISSÃO: 16/06/2015

PÁGINA: 1

ATIVO			PASSIVO		
ESPECIFICAÇÃO	Exercício Atual	Exercício Anterior	ESPECIFICAÇÃO	Exercício Atual	Exercício Anterior
ATIVO CIRCULANTE	25.747.418,01	20.264.642,71	PASSIVO CIRCULANTE	1.038.392,22	466.730,73
Caixa e Equivalentes de Caixa	7.036.739,61	5.573.586,72	Obrigações Trabalhistas, Previdenciárias e Assistências a Pagar a Curto Prazo	497.529,06	3.424,68
Créditos a Curto Prazo	3.010.266,44	3.120.657,75	Empréstimos e Financiamentos a Curto Prazo	0,00	0,00
Clientes	0,00	0,00	Fornecedores e Contas a Pagar a Curto Prazo	319.081,74	280.252,53
Créditos Tributários a Receber	0,00	0,00	Obrigações Fiscais a Curto Prazo	0,00	0,00
Dívida Ativa Tributária	3.010.266,44	3.120.657,75	Obrigações de Repartição a Outros Entes	0,00	0,00
Dívida Ativa não Tributária - Clientes	0,00	0,00	Provisões a Curto Prazo	0,00	0,00
Créditos de Transferências a Receber	0,00	0,00	Demais Obrigações a Curto Prazo	221.781,42	183.053,52
Empréstimos e Financiamentos Concedidos	0,00	0,00			
(-) Ajuste de Perdas de Crédito a Curto Prazo	0,00	0,00			
Demais Créditos e Valores a Curto Prazo	7.582.172,57	7.668.455,48			
Investimentos e Aplicações Temporárias a Curto Prazo	0,00	0,00			
Estoques	8.118.239,39	3.801.942,84			
VPD Pagas Antecipadamente	0,00	0,00			
			PASSIVO NÃO-CIRCULANTE	4.877.055,62	5.787.060,17
ATIVO NÃO-CIRCULANTE	296.708.942,88	292.716.712,54	Obrigações Trabalhistas, Previdenciárias e Assistências a Pagar a Longo Prazo	1.395.726,65	1.696.556,33
Ativo Realizável a Longo Prazo	0,01	0,01	Empréstimos e Financiamentos a Longo Prazo	3.481.328,97	4.090.323,84
Créditos a Longo Prazo	0,00	0,00	Fornecedores a Longo Prazo	0,00	0,00
Clientes	0,00	0,00	Obrigações Fiscais a Longo Prazo	0,00	0,00
Créditos Tributários a Receber	0,00	0,00	Provisões a Longo Prazo	0,00	0,00
Dívida Ativa Tributária	0,00	0,00	Demais Obrigações a Longo Prazo	0,00	0,00
Dívida Ativa não Tributária - Clientes	0,00	0,00	Resultado Diferido	0,00	0,00
Empréstimos e Financiamentos Concedidos	0,00	0,00			
(-) Ajuste de Perdas de Crédito a Longo Prazo	0,00	0,00			
Demais Créditos e Valores a Longo Prazo	0,01	0,01			
Investimentos e Aplicações Temporárias a Longo Prazo	0,00	0,00			
Estoques	0,00	0,00			
VPD Pagas Antecipadamente	0,00	0,00			
Impedimentos	0,00	0,00	TOTAL DO PASSIVO	5.915.447,84	6.253.790,90
Participações Permanentes	0,00	0,00			
Participações Avaliadas pelo Método de Equivalência Patrimonial	0,00	0,00			
Participações Avaliadas pelo Método de Custo	0,00	0,00			
Propriedades para Investimento	0,00	0,00			
Demais Investimentos Permanentes	0,00	0,00			
Imobilizado	296.708.942,87	292.716.712,53			
Bens Móveis	14.079.904,01	13.073.894,32			
Bens Imóveis	282.629.038,86	279.642.818,21			
(-) Depreciação, Exaustão e Amortização	0,00	0,00			
Intangível	0,00	0,00			
Softwares	0,00	0,00			
Marcas, Direitos e Patentes	0,00	0,00			
Direitos de Uso de Imóveis	0,00	0,00			
			TOTAL DO PATRIMÔNIO LÍQUIDO	316.540.913,09	306.727.564,35
TOTAL	322.456.360,89	312.981.355,25	TOTAL	322.456.360,89	312.981.355,25

ATIVO FINANCEIRO	7.219.005,72	5.819.713,67	PASSIVO FINANCEIRO	4.917.741,99	3.540.880,67
-------------------------	--------------	--------------	---------------------------	--------------	--------------

PÁGINA: 2

ATIVO PERMANENTE	315.237.355,17	307.161.641,58	PASSIVO PERMANENTE	4.877.055,62	5.787.060,17
SALDO PATRIMONIAL				312.661.563,34	303.653.414,41

Compensações

ESPECIFICAÇÃO	Exercício Atual	Exercício Anterior	ESPECIFICAÇÃO	Exercício Atual	Exercício Anterior
Saldo dos Atos Potenciais Ativos			Saldo dos Atos Potenciais Passivos		
Garantias e Contragarantias Recebidas	0,00	0,00	Garantias e Contragarantias Concedidas	0,00	0,00
Direitos Conveniados e Outros Instrumentos Congêneros	0,00	0,00	Direitos Conveniados e Outros Instrumentos Congêneros	0,00	0,00
Direitos Contratuais	758.127,74	758.127,74	Obrigações Contratuais	0,00	0,00
Outros Atos Potenciais do Ativo	0,00	0,00	Outros Atos Potenciais do Passivo	0,00	0,00
TOTAL	758.127,74	758.127,74	TOTAL	0,00	0,00

CLAUDIOMIRO DA COSTA DUTRA
Prefeito

ALINE TALMA
Contador (a)

LUCIANO APARECIDO NERIS

COORD. DO SISTEMA DE CONTROLE INTERNO

Comentários

- CONTADOR EM 2014
 - DIRLEI TRAJANO DE VARGAS 01/01/2014 - 10/06/2014
 - MARCELO MAYER 11/06/2014 - 30/06/2014
 - CLAUDINEI BRAZ DA SILVA 01/07/2014 - 31/08/2014
- CONTROLE INTERNO EM 2014
 - EDSON JOSÉ ALCARÁ 01/01/2014 - 31/08/2014
 - LUCIANO APARECIDO NERIS 01/09/2014 - 31/12/2014

CI-1152289-E15



Prefeitura Municipal de Boa Vista da Aparecida

Estado do Paraná
CNPJ nº 17.191.965/0001-04
Av. Coronel Barbosa Sobrinho, 1150 - Centro - Fone: (41) 3287-1331 - 85780-300 - Boa Vista da Aparecida - Paraná

DECRETO Nº 169/2015
Data: 17/06/2015

SÚMULA: Nomeia os membros do Conselho Municipal de Segurança Alimentar e Nutricional - COMSEA de Boa Vista da Aparecida - Estado do Paraná e dá outras providências.

WOLNEI ANTONIO SAVARIS, Prefeito Municipal de Boa Vista da Aparecida, Estado do Paraná, no uso de suas atribuições que lhe são conferidas por Lei

DECRETA:

Art. 1º - Ficam nomeados os membros do Conselho Municipal de Segurança Alimentar e Nutricional - COMSEA do Município de Boa Vista da Aparecida - Estado do Paraná, para um mandato de 02 (dois) anos, conforme segue:

Representantes Governamentais:

1. **Secretaria Municipal de Educação:**

Titular: Dayane Macetti
Suplente: Neiva Rigati

2. **Secretaria Municipal de Assistência Social:**

Titular: Dalva Inez Costa Zucco
Suplente: Andreia Aparecida Fae

3. **Secretaria Municipal de Saúde:**

Titular: Estelamaris Trevisan
Suplente: Rosicari Nonato da Silva

4. **Departamento de Agricultura:**

Titular: Fioravante Antonelo
Suplente: Nereu Feltrin

Representantes Não Governamentais:

1. **Associação de Pais e Amigos dos Excepcionais - APAE:**

Titular: Jocelino Vasco de Almeida
Suplente: Mario de Marini

2. **APM - Escola Municipal Duque de Caxias:**

Titular: Claudomir Silvestro Ramos
Suplente: Doriceles Fátima Portela Voffi

3. **Instituição Religiosa:**

Titular: Adriana Silvestro Panisson Zucco
Suplente: Moacir Manzani

4. **Conselho de Alimentação Escolar - CAE:**

Titular: Jane e Inacio Araujo
Suplente: Rosali Klaus

5. **Sindicato dos Trabalhadores Rurais:**

Titular: Vilmar Cracco
Suplente: Paulino Ruato

6. **Fundo de Desenvolvimento da Educação Básica - FUNDEB:**

Titular: Silvana Regina Teixeira Ficoel
Suplente: Váressa Lúcia Machado

7. **Associação dos Servidores Municipais - ASSEMA:**

Titular: Cleverson Silvestro Ramos
Suplente: Leandro Rodrigo Ferreira

8. **Pastoral da Criança:**

Titular: Maria Becker
Suplente: Martinha Esmojinski

Art. 2º - Este Decreto entrará em vigor na data de sua publicação, revogadas as disposições em contrário.

Gabinete do Prefeito Municipal de Boa Vista da Aparecida - PR, 17 de Junho de 2015

WOLNEI ANTONIO SAVARIS
Prefeito Municipal

DECRETO Nº 160/2015
Data: 17/06/2015

SÚMULA: Nomeia os membros da Comissão Organizadora da II Conferência Municipal de Segurança Alimentar e Nutricional de Boa Vista da Aparecida - Estado do Paraná e dá outras providências.

WOLNEI ANTONIO SAVARIS, Prefeito Municipal de Boa Vista da Aparecida, Estado do Paraná, no uso de suas atribuições que lhe são conferidas por Lei.

DECRETA:

Art. 1º - Ficam nomeados os membros da Comissão Organizadora da II Conferência Municipal de Segurança Alimentar e Nutricional, assim constituída:

Representantes da Educação:

- Nilson Rene Vicente
- Dayane Macetti Maciel
- Neiva Rigati
- Adriana Silvestro Panisson Zucco
- Claudio Amiano Ramonda

Representantes da Saúde:

- Deaneere Frate Savaris
- Estelamaris Trevisan

Representantes da Assistência Social:

- Dalva Inez Costa Zucco
- Andreia Aparecida Fae

Representantes da Agricultura:

- Fioravante Antonelo
- Marli Wiltmann

Representante da EMATER:

- Eco de Oliveira

Art. 2º - Este Decreto entrará em vigor na data de sua publicação, revogadas as disposições em contrário.

Gabinete do Prefeito Municipal de Boa Vista da Aparecida - PR, 17 de Junho de 2015.

WOLNEI ANTONIO SAVARIS
Prefeito Municipal

PORTARIA Nº 039/15
Data: 17/06/15

Súmula: Designa servidor efetivo para responder como auxiliar da Unidade Municipal de Cadastro do INGRA (UMCI) e dá outras providências.

O PREFEITO MUNICIPAL DE BOA VISTA DA APARECIDA, ESTADO DO PARANÁ, NO USO DE SUAS ATRIBUIÇÕES LEGAIS

RESOLVE:

Art. 1º - Fica designado o senhor Ivan Zaparte, portador do CNRG nº 3.859.592-0 SSP/PR e CPF nº 825.256.769-04, ocupante do cargo efetivo de Agente Administrativo para responder como auxiliar da Unidade Municipal de Cadastro do INGRA (UMCI).

Art. 2º - Esta Portaria entrará em vigor na data de sua publicação, revogadas as disposições em contrário.

Gabinete do Prefeito Municipal de Boa Vista da Aparecida, em 17 de junho de 2015

WOLNEI ANTONIO SAVARIS
Prefeito Municipal

CI-1152274-E15

MUNICÍPIO DE CAPITÃO LEÔNIDAS MARQUES - PR

TERMO DE INEXIGIBILIDADE DE LICITAÇÃO Nº 066/2015
Declara inexigibilidade licitação para a empresa POSITIVO INFORMÁTICA S/A, situada Rua José Honório, 5200, Cidade Industrial, CEP: 81.330-000, Município de Curitiba, Estado do Paraná, inscrita no CNPJ nº 07.81.243.715/0001-83, para aquisição e instalação de 05 (cinco) computadores, visando atender a Solução Integrada Inicial de Computador e Periférico, denominada "Computador Inicial", conforme edital nº 1275/2015 de 30/05/2015 - CGAC/DIRAD/PC/PL, no valor total de R\$ 12.000,00 (doze mil e setecentos reais), a serem fornecidos e entregues em nome do Município de Curitiba.

Publicado em Curitiba, 16 de junho de 2015.

Capitão Leônidas Marques, Estado do Paraná, em 16 de junho de 2015.

Capitão Leônidas Marques
Prefeito Municipal

EXTRATO DE CONTRATO Nº 215/2015

REF: INEXIGIBILIDADE Nº 066/2015

PROLATO Nº 0001/2015 - Pregão Eletrônico 01/2015/ADM/MC

CONTRATANTE: MUNICÍPIO DE CAPITÃO LEÔNIDAS MARQUES - PR

CONTRATADA: POSITIVO INFORMÁTICA S/A

OBJETO: Fornecimento de 05 (cinco) unidades de Solução Integrada Inicial de Computador e Periférico, denominada "Computador Inicial", nos termos da Ata de Registro de Preços nº 01/2014, conforme Edital nº 1275/2015 de 30/05/2015 - CGAC/DIRAD/PC/PL, em atendimento ao edital eletrônico nº 0001/2015, publicado em 30/05/2015.

VALOR: R\$ 12.000,00 (doze mil e setecentos reais).

DATA: 16/06/2015

Capitão Leônidas Marques, Estado do Paraná, em 16 de junho de 2015.

Capitão Leônidas Marques
Prefeito Municipal

CI1152261-E15

Un. Orc.	Pr.	Sub Pr.	Programa	Proj. Atív.	Custo Despesa	Elemento Despesa	Natureza
1100	12	361	0023	1190	0720	4.4.90.52.0000	4.4.90.52.35.00

Publicado em Curitiba, 16 de junho de 2015.

Gabinete do Prefeito Municipal de Capitão Leônidas Marques, Estado do Paraná, em 16 de junho de 2015.

Capitão Leônidas Marques
Prefeito Municipal

CONSELHO MUNICIPAL DOS DIREITOS DA CRIANÇA E DO ADOLESCENTE DE CORBÉLIA - PR
CMDCA

RESOLUÇÃO Nº 05/2015 de 15 junho de 2015

COMPÊDIO a Conselho Municipal dos Direitos da Criança e do Adolescente de Corbélia - PR, no uso de suas competências e nas atribuições conferidas pela Lei Municipal nº 694/2009 de 10 de setembro de 2009, e em reunião Ordinária realizada em 15 de junho de 2015.

O Plenário do Conselho Municipal dos Direitos da Criança e do Adolescente - CMDCA do Município de Corbélia - PR, no uso de suas competências e nas atribuições conferidas pela Lei Municipal nº 694/2009 de 10 de setembro de 2009, e em reunião Ordinária realizada em 15 de junho de 2015.

RESOLVE:

Art. 1º - Compôr a Comissão Organizadora da VII Conferência Municipal dos Direitos da Criança e do Adolescente, composta pelos representantes governamentais, Região I: Rosângela Ferreira, Thais Reiller e Adm.ª. Soares. **Representantes não governamentais:** Joiane Galvão Chizz, Karoline R.B. Oliveira, José do Carmo Marcelino, **representantes de adolescentes:** Nicole Pereira e Daniele Inaise Becker.

Art. 2º - A Comissão será presidida pelo Presidente do CMDCA e pela Srª Izabel de Jesus Cação, Secretária Executiva dos Conselhos, e terá como competência:

I - Preparar e executar os trabalhos relativos à Conferência Municipais nas localidades, distritos, em parceria com os Serviços CRAS, CREAS, SMAS;

II - Orientar e acompanhar a realização e resultados dos Encontros nas Localidades, Distritos, CRAS, CREAS, SMAS;

III - Preparar e acompanhar a operacionalização da Conferência Municipal dos Direitos da Criança e do Adolescente;

IV - Preparar e encaminhar para aprovação do Colegiado, pareceres relativos a critérios de definição do número de Delegados (art. 1º, Projeto, Regimento, Metodologia, Divulgação, Organização e Composição) a ser utilizada durante a Conferência Municipal dos Direitos da Criança e do Adolescente;

V - Organizar e coordenar a Conferência Municipal dos Direitos da Criança e do Adolescente;

VI - Promover a integração com as Unidades da Secretaria Municipal de Assistência Social, que tenham interface com o evento, para resolver eventuais pendências e tratar assuntos referentes a Conferência Municipal dos Direitos da Criança e do Adolescente;

VII - Dar suporte técnico - operacional durante o evento;

Art. 3º - Para operacionalização da Conferência Municipal dos Direitos da Criança e do Adolescente, a Comissão Organizadora contará com o apoio dos seguintes Órgãos:

I - Secretarias - Executivas dos Conselhos;

II - Unidades das SMAS- CRAS e CREAS;

III - Secretarias Municipais da Saúde, Educação e Finanças;

Art. 4º - A Comissão Organizadora poderá contar, ainda, com colaboradores eventuais para auxiliar na operacionalização da Conferência Municipal dos Direitos da Criança e do Adolescente.

Parágrafo Único. Consideram-se colaboradores eventuais as instituições e organizações governamentais ou de sociedade civil, da administração Pública ou de iniciativa privada, prestadoras de serviços de atendimento à Criança e Adolescente, bem como consultores e consultoras.

Art. 5º - Esta Resolução entra em vigor a partir da data de sua publicação.

Corbélia - PR, 15 de junho de 2015

[Assinatura]
JOSÉ DO CARMO MARCELINO
 Presidente do Conselho Municipal dos Direitos da Criança e do Adolescente - CMDCA, Corbélia - PR

[Assinatura]
FRÊNIA DE JESUS CAÇÃO
 Assistente Social - CREAS 9123
 Secretária Executiva dos Conselhos

MUNICÍPIO DE PORTO BARREIRO
ESTADO DO PARANÁ
 Rua das Camélias, 900 - Centro. CEP 85.345-000
 CNPJ 01.591.618/0001-36 - Fone/Fax (042) 3661-1010
 www.portobarreiro.pr.gov.br

AVISO DE LICITAÇÃO
PREGÃO PRESENCIAL N.º 28/2015-PMPB
 SISTEMA DE REGISTRO DE PREÇOS

Licitação Exclusiva para Microempresas e Empresas de Pequeno Porte - Lei Complementar 147 de 07 de Agosto de 2014.

O Município de Porto Barreiro, Estado do Paraná, através de seu pregoeiro, tendo em vista o disposto nas Leis Federais 8666/93, 10.520/02, com os Decretos Federais 5450 de 31/05/05 e 5504 de 05/08/05, torna público que realizará as 09:00 horas do dia 07/07/2015, na sede da Prefeitura Municipal situada a Rua das Camélias, 900, fone (42) 3661-1237, licitação modalidade PREGÃO PRESENCIAL Nº 28/2015, cujo objeto é o Registro de Preços para aquisição de gêneros alimentícios e materiais de consumo para atender as demandas da Administração em Geral. O Edital e seus anexos deverão ser retirados na sede da Prefeitura Municipal, no endereço ou telefone supra citado junto a D. Divisão de Licitação, bem como por solicitação via e-mail - prefeituraportobarreiro@yahoo.com.br.

Porto Barreiro, 17 de Junho de 2015.

PAMELA ROSA
 Pregoeira

MUNICÍPIO DE PORTO BARREIRO
ESTADO DO PARANÁ
 Rua das Camélias, 900 - Centro. CEP 85.345-000
 CNPJ 01.591.618/0001-36 - Fone/Fax (042) 3661-1010
 www.portobarreiro.pr.gov.br

AVISO DE LICITAÇÃO
PREGÃO PRESENCIAL N.º 29/2015-PMPB
 SISTEMA DE REGISTRO DE PREÇOS

Licitação Exclusiva para Microempresas e Empresas de Pequeno Porte - Lei Complementar 147 de 07 de Agosto de 2014.

O Município de Porto Barreiro, Estado do Paraná, através de seu pregoeiro, tendo em vista o disposto nas Leis Federais 8666/93, 10.520/02, com os Decretos Federais 5450 de 31/05/05 e 5504 de 05/08/05, torna público que realizará às 13:30 horas do dia 07/07/2015, na sede da Prefeitura Municipal situada a Rua das Camélias, 900, fone (42) 3661-1237, licitação modalidade PREGÃO PRESENCIAL Nº 29/2015, cujo objeto é o Registro de Preços para aquisição de produtos de higiene, limpeza e materiais de consumo para atender as demandas da Administração em Geral. O Edital e seus anexos deverão ser retirados na sede da Prefeitura Municipal, no endereço ou telefone supra citado junto a Divisão de Licitação, bem como por solicitação via e-mail - prefeituraportobarreiro@yahoo.com.br.

Porto Barreiro, 17 de Junho de 2015.

PAMELA ROSA
 Pregoeira

MUNICÍPIO DE PORTO BARREIRO
ESTADO DO PARANÁ
 Rua das Camélias, 900 - Centro. CEP 85.345-000
 CNPJ 01.591.618/0001-36 - Fone/Fax (042) 3661-1010
 www.portobarreiro.pr.gov.br

AVISO DE LICITAÇÃO
PREGÃO PRESENCIAL N.º 28/2015-PMPB
 SISTEMA DE REGISTRO DE PREÇOS

Licitação Exclusiva para Microempresas e Empresas de Pequeno Porte - Lei Complementar 147 de 07 de Agosto de 2014.

O Município de Porto Barreiro, Estado do Paraná, através de seu pregoeiro, tendo em vista o disposto nas Leis Federais 8666/93, 10.520/02, com os Decretos Federais 5450 de 31/05/05 e 5504 de 05/08/05, torna público que realizará as 09:00 horas do dia 07/07/2015, na sede da Prefeitura Municipal situada a Rua das Camélias, 900, fone (42) 3661-1237, licitação modalidade PREGÃO PRESENCIAL Nº 28/2015, cujo objeto é o Registro de Preços para aquisição de gêneros alimentícios e materiais de consumo para atender as demandas da Administração em Geral. O Edital e seus anexos deverão ser retirados na sede da Prefeitura Municipal, no endereço ou telefone supra citado junto a D. Divisão de Licitação, bem como por solicitação via e-mail - prefeituraportobarreiro@yahoo.com.br.

Porto Barreiro, 17 de Junho de 2015.

PAMELA ROSA
 Pregoeira

MUNICÍPIO DE PORTO BARREIRO
ESTADO DO PARANÁ
 Rua das Camélias, 900 - Centro. CEP 85.345-000
 CNPJ 01.591.618/0001-36 - Fone/Fax (042) 3661-1010
 www.portobarreiro.pr.gov.br

AVISO DE LICITAÇÃO
PREGÃO PRESENCIAL N.º 29/2015-PMPB
 SISTEMA DE REGISTRO DE PREÇOS

Licitação Exclusiva para Microempresas e Empresas de Pequeno Porte - Lei Complementar 147 de 07 de Agosto de 2014.

O Município de Porto Barreiro, Estado do Paraná, através de seu pregoeiro, tendo em vista o disposto nas Leis Federais 8666/93, 10.520/02, com os Decretos Federais 5450 de 31/05/05 e 5504 de 05/08/05, torna público que realizará às 13:30 horas do dia 07/07/2015, na sede da Prefeitura Municipal situada a Rua das Camélias, 900, fone (42) 3661-1237, licitação modalidade PREGÃO PRESENCIAL Nº 29/2015, cujo objeto é o Registro de Preços para aquisição de produtos de higiene, limpeza e materiais de consumo para atender as demandas da Administração em Geral. O Edital e seus anexos deverão ser retirados na sede da Prefeitura Municipal, no endereço ou telefone supra citado junto a Divisão de Licitação, bem como por solicitação via e-mail - prefeituraportobarreiro@yahoo.com.br.

Porto Barreiro, 17 de Junho de 2015.

PAMELA ROSA
 Pregoeira

MUNICÍPIO DE PORTO BARREIRO
ESTADO DO PARANÁ
 Rua das Camélias, 900 - Centro. CEP 85.345-000
 CNPJ 01.591.618/0001-36 - Fone/Fax (042) 3661-1010
 www.portobarreiro.pr.gov.br

AVISO DE LICITAÇÃO
PREGÃO PRESENCIAL N.º 29/2015-PMPB
 SISTEMA DE REGISTRO DE PREÇOS

Licitação Exclusiva para Microempresas e Empresas de Pequeno Porte - Lei Complementar 147 de 07 de Agosto de 2014.

O Município de Porto Barreiro, Estado do Paraná, através de seu pregoeiro, tendo em vista o disposto nas Leis Federais 8666/93, 10.520/02, com os Decretos Federais 5450 de 31/05/05 e 5504 de 05/08/05, torna público que realizará às 13:30 horas do dia 07/07/2015, na sede da Prefeitura Municipal situada a Rua das Camélias, 900, fone (42) 3661-1237, licitação modalidade PREGÃO PRESENCIAL Nº 29/2015, cujo objeto é o Registro de Preços para aquisição de produtos de higiene, limpeza e materiais de consumo para atender as demandas da Administração em Geral. O Edital e seus anexos deverão ser retirados na sede da Prefeitura Municipal, no endereço ou telefone supra citado junto a Divisão de Licitação, bem como por solicitação via e-mail - prefeituraportobarreiro@yahoo.com.br.

Porto Barreiro, 17 de Junho de 2015.

PAMELA ROSA
 Pregoeira

MUNICÍPIO DE PORTO BARREIRO
ESTADO DO PARANÁ
 Rua das Camélias, 900 - Centro. CEP 85.345-000
 CNPJ 01.591.618/0001-36 - Fone/Fax (042) 3661-1010
 www.portobarreiro.pr.gov.br

AVISO DE LICITAÇÃO
PREGÃO PRESENCIAL N.º 29/2015-PMPB
 SISTEMA DE REGISTRO DE PREÇOS

Licitação Exclusiva para Microempresas e Empresas de Pequeno Porte - Lei Complementar 147 de 07 de Agosto de 2014.

O Município de Porto Barreiro, Estado do Paraná, através de seu pregoeiro, tendo em vista o disposto nas Leis Federais 8666/93, 10.520/02, com os Decretos Federais 5450 de 31/05/05 e 5504 de 05/08/05, torna público que realizará às 13:30 horas do dia 07/07/2015, na sede da Prefeitura Municipal situada a Rua das Camélias, 900, fone (42) 3661-1237, licitação modalidade PREGÃO PRESENCIAL Nº 29/2015, cujo objeto é o Registro de Preços para aquisição de produtos de higiene, limpeza e materiais de consumo para atender as demandas da Administração em Geral. O Edital e seus anexos deverão ser retirados na sede da Prefeitura Municipal, no endereço ou telefone supra citado junto a Divisão de Licitação, bem como por solicitação via e-mail - prefeituraportobarreiro@yahoo.com.br.

Porto Barreiro, 17 de Junho de 2015.

PAMELA ROSA
 Pregoeira

Prefeitura Municipal de Corbélia
 Rua Amos Perfeito, 1516 - Centro - Fone: (45) 2242-8800 - Fax: (45) 2242-8888 - CEP 85.420-000 - Corbélia - PR
 CNPJ 76.208.826/0001-03 / E-mail: gabmet@corbelia.pr.gov.br

DECRETO nº 70/2015, de 15 de junho de 2015

Dispõe sobre a constituição da VII Conferência Municipal dos Direitos da Criança e do Adolescente e das outras providências.

O PREFEITO MUNICIPAL DE CORBÉLIA - PR, EM CONJUNTO COM O PRESIDENTE DO CONSELHO MUNICIPAL DOS DIREITOS CRIANÇA E DO ADOLESCENTE CMDCA - CORBÉLIA - PR, no uso de suas atribuições legais, que lhes confiere a Lei Municipal 694/2009

RESOLVE: Art. 1º - Convocar a VII Conferência Municipal dos Direitos da Criança e do Adolescente de Corbélia - PR, com objetivo geral de Garantir a Implementação da Política e do Plano Decenal dos Direitos Humanos de Crianças e Adolescentes, a partir da Fortalecimento dos Conselhos de Direitos da Criança e do Adolescente

§ 1º - A VII Conferência Municipal dos Direitos da Criança e do Adolescente, realizarse em Corbélia - PR, no dia de 30 de junho de 2015 das 8:00 horas das 17 horas e 30 minutos, no Centro Cultural Vereador José Rubin, Rua Horácio nº 191, Centro, Corbélia - PR.

§ 2º - A VII Conferência Municipal dos Direitos da Criança e do Adolescente como Tema Central: "Política e Plano Decenal dos Direitos Humanos de Crianças e Adolescentes, subtema: fortalecimento os Conselhos de Direitos da Criança e do Adolescente"

E como eixos:

Eixo 1: Direito à Vida e à Saúde;

Eixo 2: Direito à Liberdade, ao Respeito e à Dignidade;

Eixo 3: Direito à Convivência Familiar e Comunitária;

Eixo 4: Direito à Educação, à Cultura, ao Esporte e ao Lazer;

Eixo 5: Direito à Profissionalização e à Proteção no Trabalho;

Eixo 6: Fortalecimento de Estruturas do Sistema de Garantia de Direitos da Criança e do Adolescente;

Eixo 7: Reforma Política dos Conselhos de Direitos da Criança e do Adolescente;

Art. 2º - Instituir a Comissão Organizadora, coordenada pela Presidente e Vice-Presidente e com composição paritária dos representantes de Governo e da Sociedade Civil, a ser definida em Resolução do CMDCA, para a organização da VII Conferência Municipal dos Direitos da Criança e do Adolescente.

Parágrafo Único. Apoiar a Organização da Conferência, representantes das Unidades vinculadas a SMAS, Gabinete do Prefeito, Secretarias Municipais, Sindicatos e Associações.

Art. 3º - Este Decreto entra em vigor na data de sua publicação.

Corbélia, PR, 15 de junho de 2015

[Assinatura]
IVANILDO LEMOS FERREIRI
 Prefeito de Corbélia - PR

[Assinatura]
JOSÉ DO CARMO MARCELINO
 Presidente do Conselho Municipal dos Direitos da Criança e do Adolescente

CI-1152276-E15

EXTRATO DE CONTRATOS
PREFEITURA DE MEDIANEIRA
CONTRATADA: AMBONI CONSTRUÇÕES LTDA.

3º ADITIVO DE CONTRATO Nº 103/2014

OBJETO: ALTERAÇÃO NO PRAZO DE EXECUÇÃO E VIGÊNCIA DO CONTRATO PARA MAIS 120 (CENTO E VINTE) DIAS, FICANDO ASSIM A VALIDADE PARA 01 DE OUTUBRO DE 2015.

PRAZO: 01.10.2015 **DATA DA ASSINATURA: 03.06.2015**

PREFEITURA DE MEDIANEIRA
CONTRATADA: AMBONI CONSTRUÇÕES LTDA.

2º ADITIVO DE CONTRATO Nº 103/2014

OBJETO: ALTERAÇÃO NO PRAZO DE EXECUÇÃO E VIGÊNCIA DO CONTRATO PARA MAIS 90 (NOVENTA) DIAS, FICANDO ASSIM A VALIDADE PARA 03 DE JUNHO DE 2015.

PRAZO: 03.06.2015 **DATA DA ASSINATURA: 02.03.2015**

PREFEITURA DE MEDIANEIRA
CONTRATADA: ALIANÇA SB ENGENHARIA LTDA-ME

2º ADITIVO DE CONTRATO Nº 87/2014

OBJETO: ALTERAÇÃO NO PRAZO DE EXECUÇÃO E VIGÊNCIA DO CONTRATO PARA MAIS 31 (TRINTA E UM) DIAS, FICANDO ASSIM A VALIDADE PARA 31 DE JULHO DE 2015.

PRAZO: 31.07.2015 **DATA DA ASSINATURA: 30.06.2015**

PREFEITURA DE MEDIANEIRA
CONTRATADA: AGO ENGENHARIA DE OBRAS LTDA.

2º ADITIVO DE CONTRATO Nº 86/2014

OBJETO: ALTERAÇÃO NO PRAZO DE EXECUÇÃO E VALIDADE DO CONTRATO PARA MAIS 31 (TRINTA E UM) DIAS, FICANDO ASSIM A VALIDADE PARA 31 DE JULHO DE 2015.

PRAZO: 31.07.2015 **DATA DA ASSINATURA: 30.06.2015**

PREFEITURA DE MEDIANEIRA
CONTRATADA: CÔLPAI CONSTRUÇÕES CIVIL LTDA.

8º ADITIVO DE CONTRATO Nº 116/2013

OBJETO: ALTERAÇÃO NO PRAZO DE VIGÊNCIA DO CONTRATO PARA MAIS 154 (CENTO CINQUENTA E QUATRO) DIAS, FICANDO ASSIM A VIGÊNCIA PARA 30 DE OUTUBRO DE 2015.

PRAZO: 30.10.2015 **DATA DA ASSINATURA: 29.05.2015**

PREFEITURA DE MEDIANEIRA
CONTRATADA: CÔLPAI CONSTRUÇÕES CIVIL LTDA.

8º ADITIVO DE CONTRATO Nº 117/2013

OBJETO: ALTERAÇÃO NO PRAZO DE VIGÊNCIA DO CONTRATO PARA MAIS 154 (CENTO CINQUENTA E QUATRO) DIAS, FICANDO ASSIM A VIGÊNCIA PARA 30 DE OUTUBRO DE 2015.

PRAZO: 30.10.2015 **DATA DA ASSINATURA: 29.05.2015**

PREFEITURA DE MEDIANEIRA
CONTRATADA: SAMP CONSTRUTORA DE OBRAS LTDA.

1º ADITIVO DE CONTRATO Nº 77/2014

OBJETO: ALTERAÇÃO NO PRAZO DE VIGÊNCIA DA EXECUÇÃO E VALIDADE DO CONTRATO PARA MAIS 214 (DUZENTOS E QUATORZE) DIAS, FICANDO ASSIM A VALIDADE PARA 28 DE NOVEMBRO DE 2015.

PRAZO: 28.11.2015 **DATA DA ASSINATURA: 28.04.2015**

MUNICÍPIO DE CAPITÃO LEÔNIDAS MARQUES - PR

AVISO DE LICITAÇÃO
PREGÃO PRESENCIAL Nº 003/2015

PREÂMBULO: O MUNICÍPIO DE CAPITÃO LEÔNIDAS MARQUES, Estado do Paraná, com sede Administrativa na Av. Tancredi Neves, 302, por intermédio do PREGOEIRO designado pelo Decreto nº 1.105/2013, torna público que realizará no dia 29 de junho de 2015 as 09:00 horas, no Salão de Remédios do Prédio Municipal Anacleto F. Bistrin, no endereço acima mencionado licitação na MODALIDADE DE PREGÃO PRESENCIAL, tipo MENOR PREÇO POR LOTE.

OBJETO: Contratação de empresas, para a coleta de garrafas e demais resíduos compreendendo os serviços constantes da solicitação 1314/2015 e encaminhá-las à Secretaria Municipal de Obras e Serviços Urbanos.

RECEBIMENTO DOS ENVELOPES DE PROPOSTA E DOCUMENTAÇÃO:
 Até as 09:15 horas do dia 29 de junho de 2015, no Serviço de Protocolo/Departamento de Tributações desta Prefeitura Municipal.

VALOR: O valor estimado dos serviços é de R\$ 4.800,00 (quatro mil e oitocentos reais)

DISPOSIÇÃO DO EDITAL: Copias de edital e anexos serão encaminhadas aos interessados, a partir da publicação deste termo, em horário de expediente, no Setor de Licitações da Prefeitura Municipal, s/nº Av. Tancredi Neves, 302, Centro, onde poderão ser obtidos esclarecimentos referentes ao presente certame, também por e-mail e disponibilizado no portal da transparência do município, sendo a participação vinculada ao recolhimento de R\$ 30,00 (trinta reais) através de J.M.F. (Doc. de Arrecadação Municipal)

Capitão Leônidas Marques, Estado do Paraná, em 17 de junho de 2015

[Assinatura]
 Prefeito Municipal

CI-1152286-E15

EXTRATO DE CONTRATOS
PREFEITURA DE MEDIANEIRA
CONTRATADA: AMBONI CONSTRUÇÕES LTDA.

3º ADITIVO DE CONTRATO Nº 103/2014

OBJETO: ALTERAÇÃO NO PRAZO DE EXECUÇÃO E VIGÊNCIA DO CONTRATO PARA MAIS 120 (CENTO E VINTE) DIAS, FICANDO ASSIM A VALIDADE PARA 01 DE OUTUBRO DE 2015.

PRAZO: 01.10.2015 **DATA DA ASSINATURA: 03.06.2015**

PREFEITURA DE MEDIANEIRA
CONTRATADA: AMBONI CONSTRUÇÕES LTDA.

2º ADITIVO DE CONTRATO Nº 103/2014

OBJETO: ALTERAÇÃO NO PRAZO DE EXECUÇÃO E VIGÊNCIA DO CONTRATO PARA MAIS 90 (NOVENTA) DIAS, FICANDO ASSIM A VALIDADE PARA 03 DE JUNHO DE 2015.

PRAZO: 03.06.2015 **DATA DA ASSINATURA: 02.03.2015**

PREFEITURA DE MEDIANEIRA
CONTRATADA: ALIANÇA SB ENGENHARIA LTDA-ME

2º ADITIVO DE CONTRATO Nº 87/2014

OBJETO: ALTERAÇÃO NO PRAZO DE EXECUÇÃO E VIGÊNCIA DO CONTRATO PARA MAIS 31 (TRINTA E UM) DIAS, FICANDO ASSIM A VALIDADE PARA 31 DE JULHO DE 2015.

PRAZO: 31.07.2015 **DATA DA ASSINATURA: 30.06.2015**

PREFEITURA DE MEDIANEIRA
CONTRATADA: AGO ENGENHARIA DE OBRAS LTDA.

2º ADITIVO DE CONTRATO Nº 86/2014

OBJETO: ALTERAÇÃO NO PRAZO DE EXECUÇÃO E VALIDADE DO CONTRATO PARA MAIS 31 (TRINTA E UM) DIAS, FICANDO ASSIM A VALIDADE PARA 31 DE JULHO DE 2015.

PRAZO: 31.07.2015 **DATA DA ASSINATURA: 30.06.2015**

PREFEITURA DE MEDIANEIRA
CONTRATADA: CÔLPAI CONSTRUÇÕES CIVIL LTDA.

8º ADITIVO DE CONTRATO Nº 116/2013

OBJETO: ALTERAÇÃO NO PRAZO DE VIGÊNCIA DO CONTRATO PARA MAIS 154 (CENTO CINQUENTA E QUATRO) DIAS, FICANDO ASSIM A VIGÊNCIA PARA 30 DE OUTUBRO DE 2015.

PRAZO: 30.10.2015 **DATA DA ASSINATURA: 29.05.2015**

PREFEITURA DE MEDIANEIRA
CONTRATADA: CÔLPAI CONSTRUÇÕES CIVIL LTDA.

8º ADITIVO DE CONTRATO Nº 117/2013

OBJETO: ALTERAÇÃO NO PRAZO DE VIGÊNCIA DO CONTRATO PARA MAIS 154 (CENTO CINQUENTA E QUATRO) DIAS, FICANDO ASSIM A VIGÊNCIA PARA 30 DE OUTUBRO DE 2015.

PRAZO: 30.10.2015 **DATA DA ASSINATURA: 29.05.2015**

PREFEITURA DE MEDIANEIRA
CONTRATADA: SAMP CONSTRUTORA DE OBRAS LTDA.

1º ADITIVO DE CONTRATO Nº 77/2014

OBJETO: ALTERAÇÃO NO PRAZO DE VIGÊNCIA DA EXECUÇÃO E VALIDADE DO CONTRATO PARA MAIS 214 (DUZENTOS E QUATORZE) DIAS, FICANDO ASSIM A VALIDADE PARA 28 DE NOVEMBRO DE 2015.

PRAZO: 28.11.2015 **DATA DA ASSINATURA: 28.04.2015**

MUNICÍPIO DE CAPITÃO LEÔNIDAS MARQUES - PR

AVISO DE LICITAÇÃO
PREGÃO PRESENCIAL Nº 003/2015

PREÂMBULO: O MUNICÍPIO DE CAPITÃO LEÔNIDAS MARQUES, Estado do Paraná, com sede Administrativa na Av. Tancredi Neves, 302, por intermédio do PREGOEIRO designado pelo Decreto nº 1.105/2013, torna público que realizará no dia 29 de junho de 2015 as 09:00 horas, no Salão de Remédios do Prédio Municipal Anacleto F. Bistrin, no endereço acima mencionado licitação na MODALIDADE DE PREGÃO PRESENCIAL, tipo MENOR PREÇO POR LOTE.

OBJETO: Contratação de empresas, para a coleta de garrafas e demais resíduos compreendendo os serviços constantes da solicitação 1314/2015 e encaminhá-las à Secretaria Municipal de Obras e Serviços Urbanos.

RECEBIMENTO DOS ENVELOPES DE PROPOSTA E DOCUMENTAÇÃO:
 Até as 09:15 horas do dia 29 de junho de 2015, no Serviço de Protocolo/Departamento de Tributações desta Prefeitura Municipal.

VALOR: O valor estimado dos serviços é de R\$ 4.800,00 (quatro mil e oitocentos reais)

DISPOSIÇÃO DO EDITAL: Copias de edital e anexos serão encaminhadas aos interessados, a partir da publicação deste termo, em horário de expediente, no Setor de Licitações da Prefeitura Municipal, s/nº Av. Tancredi Neves, 302, Centro, onde poderão ser obtidos esclarecimentos referentes ao presente certame, também por e-mail e disponibilizado no portal da transparência do município, sendo a participação vinculada ao recolhimento de R\$ 30,00 (trinta reais) através de J.M.F. (Doc. de Arrecadação Municipal)

Capitão Leônidas Marques, Estado do Paraná, em 17 de junho de 2015

[Assinatura]
 Prefeito Municipal

CI-1152290-E15

EXTRATO DE CONTRATOS
PREFEITURA DE MEDIANEIRA
CONTRATADA: AMBONI CONSTRUÇÕES LTDA.

3º ADITIVO DE CONTRATO Nº 103/2014

OBJETO: ALTERAÇÃO NO PRAZO DE EXECUÇÃO E VIGÊNCIA DO CONTRATO PARA MAIS 120 (CENTO E VINTE) DIAS, FICANDO ASSIM A VALIDADE PARA 01 DE OUTUBRO DE 2015.

PRAZO: 01.10.2015 **DATA DA ASSINATURA: 03.06.2015**

PREFEITURA DE MEDIANEIRA
CONTRATADA: AMBONI CONSTRUÇÕES LTDA.

2º ADITIVO DE CONTRATO Nº 103/2014

OBJETO: ALTERAÇÃO NO PRAZO DE EXECUÇÃO E VIGÊNCIA DO CONTRATO PARA MAIS 90 (NOVENTA) DIAS, FICANDO ASSIM A VALIDADE PARA 03 DE JUNHO DE 2015.

PRAZO: 03.06.2015 **DATA DA ASSINATURA: 02.03.2015**

PREFEITURA DE MEDIANEIRA
CONTRATADA: ALIANÇA SB ENGENHARIA LTDA-ME

2º ADITIVO DE CONTRATO Nº 87/2014

OBJETO: ALTERAÇÃO NO PRAZO DE EXECUÇÃO E VIGÊNCIA DO CONTRATO PARA MAIS 31 (TRINTA E UM) DIAS, FICANDO ASSIM A VALIDADE PARA 31 DE JULHO DE 2015.

PRAZO: 31.07.2015 **DATA DA ASSINATURA: 30.06.2015**

PREFEITURA DE MEDIANEIRA
CONTRATADA: AGO ENGENHARIA DE OBRAS LTDA.

2º ADITIVO DE CONTRATO Nº 86/2014

OBJETO: ALTERAÇÃO NO PRAZO DE EXECUÇÃO E VALIDADE DO CONTRATO PARA MAIS 31 (TRINTA E UM) DIAS, FICANDO ASSIM A VALIDADE PARA 31 DE JULHO DE 2015.

PRAZO: 31.07.2015 **DATA DA ASSINATURA: 30.06.2015**

PREFEITURA DE MEDIANEIRA
CONTRATADA: CÔLPAI CONSTRUÇÕES CIVIL LTDA.

8º ADITIVO DE CONTRATO Nº 116/2013

OBJETO: ALTERAÇÃO NO PRAZO DE VIGÊNCIA DO CONTRATO PARA MAIS 154 (CENTO CINQUENTA E QUATRO) DIAS, FICANDO ASSIM A VIGÊNCIA PARA 30 DE OUTUBRO DE 2015.

PRAZO: 30.10.2015 **DATA DA ASSINATURA: 29.05.2015**

PREFEITURA DE MEDIANEIRA
CONTRATADA: CÔLPAI CONSTRUÇÕES CIVIL LTDA.

8º ADITIVO DE CONTRATO Nº 117/2013

OBJETO: ALTERAÇÃO NO PRAZO DE VIGÊNCIA DO CONTRATO PARA MAIS 154 (CENTO CINQUENTA E QUATRO) DIAS, FICANDO ASSIM A VIGÊNCIA PARA 30 DE OUTUBRO DE 2015.

PRAZO: 30.10.2015 **DATA DA ASSINATURA: 29.05.2015**

PREFEITURA DE MEDIANEIRA
CONTRATADA: SAMP CONSTRUTORA DE OBRAS LTDA.

1º ADITIVO DE CONTRATO Nº 77/2014

OBJETO: ALTERAÇÃO NO PRAZO DE VIGÊNCIA DA EXECUÇÃO E VALIDADE DO CONTRATO PARA MAIS 214 (DUZENTOS E QUATORZE) DIAS, FICANDO ASSIM A VALIDADE PARA 28 DE NOVEMBRO DE 2015.

PRAZO: 28.11.2015 **DATA DA ASSINATURA: 28.04.2015**

MUNICÍPIO DE PALOTINA
 Rua Aldo Pedron, 898 - Centro, Palotina - Estado do Paraná
 CEP: 83950-000 - CNPJ: 76.206.487/0001-64 - CEP: 83950-000

AVISO DE LICITAÇÃO
PREGÃO PRESENCIAL Nº 003/2015
MODALIDADE: TOMADA DE PREÇOS TIPO MENOR PREÇO POR LOTE

OBJETO: CONTRATAÇÃO DE EMPRESA PARA PRESTAÇÃO DE SERVIÇO DE SUPORTE TÉCNICO IN LOCO DO "SISTEMA DE GESTÃO PÚBLICA" AOS USUÁRIOS DOS DIVERSOS MÓDULOS (CONTABILIDADE, LRF, TESOURARIA, ORÇAMENTO, TRIBUTAÇÃO, PATRIMÔNIO, COMPRAS E LICITAÇÕES/CONTRATOS, RECURSOS HUMANOS E OBRAS PÚBLICAS, INCLUINDO ACOMPANHAMENTO INDIVIDUALIZADO AS EQUIPES NAS ADAPTAÇÕES AS NOVAS DEMANDAS EXTERNAS E GERAÇÃO DE ARQUIVOS E DADOS PARA ALIMENTAÇÃO DOS SISTEMAS INFORMATIZADOS DE PRESTAÇÃO DE CONTAS UTILIZADOS PELO TRIBUNAL DE CONTAS DO ESTADO DO PARANÁ (SIM-AM, SIT, ATQ TEGA, SIM - APISIAF, DENTRE OUTRAS) E NOS SISTEMAS INTEGRADOS ATUAIS OU QUE VENHAM A SER CRIADOS PELOS GOVERNOS FEDERAL E ESTADUAL, SENDO QUE OS SERVIÇOS SERÃO PRESTADOS SOMENTE QUANDO FOR REQUISITADO PELO MUNICÍPIO E A SOLICITAÇÃO DEVERÁ SER ATENDIDA DENTRO DO PRAZO MÁXIMO DE ATÉ DOIS DIAS, PARA A SECRETARIA MUNICIPAL DE ADMINISTRAÇÃO, NESTA MUNICIPALIDADE, e conforme especificações constantes no Edital.

Edital e anexos de licitação disponíveis para consulta na Prefeitura Municipal de Palotina - Av. Aldo Pedron, 898 - Centro - Palotina - PR - CEP: 83950-000 - Fone: (41) 3587-1416 - Fax: (41) 3587-1416 - E-mail: edital@palotina.pr.gov.br

Prazo para entrega de proposta: até as 09:00 horas do dia 29 de junho de 2015, no prédio da Prefeitura Municipal de Palotina - Avenida Tancredi Neves, 302 - Palotina - PR - CEP: 83950-000 - Fone: (41) 3587-1416 - Fax: (41) 3587-1416 - E-mail: edital@palotina.pr.gov.br

Palotina, 17 de junho de 2015

[Assinatura]
J. C. L. ANDRÉ SIEBENNER
 PREFEITO MUNICIPAL

MUNICÍPIO DE PALOTINA
 Rua Aldo Pedron, 898 - Centro, Palotina - Estado do Paraná
 CEP: 83950-000 - CNPJ: 76.206.487/0001-64

REPUBLICADO
EXTRATO DE CONTRATO DE OBRAS

CONTRATO Nº 132/2015 - TOMADA DE PREÇOS 003/2015
CONTRATANTE: MUNICÍPIO DE PALOTINA

CONTRATADO: CONSTRUTORA PASTOR E CIA LTDA

OBJETO: CONTRATAÇÃO DE EMPRESA PARA EXECUÇÃO DE BARRACÃO PARA CAPACITAÇÃO DE PRODUTORES RURAIS DE SANTA LUZIA DO RIO AZUL, CONFORME CONTRATO DE REPASSE Nº 78868/2015 - PROCESSO 100734-93/2014 MAPARAÍMA, DA SECRETARIA MUNICIPAL DE AGRICULTURA E GESTÃO AMBIENTAL NESTE MUNICÍPIO.

VALOR: O VALOR GLOBAL DO PRESENTE CONTRATO IMPORTA EM R\$ 27.774,44 (Vinte e sete mil e setecentos e setenta e sete reais e quarenta e quatro centavos).

VIGÊNCIA: O PRAZO DE VIGÊNCIA DO CONTRATO SERÁ ATÉ 30/09/2015, CONFORME CONVENIO A PARTIR DA DATA DE PUBLICAÇÃO.

EXECUÇÃO: O PRAZO DE EXECUÇÃO DO PRESENTE CONTRATO É DE 100 (CENTO E OITENTA) DIAS, CONSIDERANDO A PRORROGAÇÃO DO PRAZO DE VIGÊNCIA, A PARTIR DA DATA DE PUBLICAÇÃO.

PAGAMENTO: OS PAGAMENTOS DOS SERVIÇOS CONTRATADOS SERÃO FEITADOS 100(%) DIAS APÓS A LIBERAÇÃO DE RECURSOS DO CONTRATO DE REPASSE Nº 78868/2015, DE ACORDO COM O CRONOGRAMA DE PAGAMENTOS DA OBRA A CONTRATADA EM REPOSIÇÃO À REPOSIÇÃO À PARTIR DA DATA DE PUBLICAÇÃO DO EDITAL, TAMBÉM SERÁ OBSERVADA A ENTREGA DAS ETAPAS MENORÇADAS NA CLASSE 22 PARÁGRAFOS 7º E 8º DO PRESENTE CONTRATO, SERÁ RIGIDO AO ISSI DE 10% (DEZ POR CENTE), A ALÍQUOTA SERÁ CALCULADA CONFORME TABELA DO INSTRUÇÃO NORMATIVA N.º 097, 2009 (ISSI).

Palotina, 05 de Junho de 2015

[Assinatura]
J. C. L. ANDRÉ SIEBENNER
 Prefeito Municipal

CI-1



Av. Arthur Pereira, 860 - Centro - Braganey/PR - CEP 85.430-000 - Fone/Fax: (45) 3245-1235
E-mail: adm@braganey.pr.gov.br - CNPJ 78.121.902/0001-73

LEI Nº 623/2015

Súmula: Revoga a Lei nº 386/2010 e regulamenta as normas que institui o Conselho Municipal de Saúde e dá outras providências.

A CÂMARA MUNICIPAL DE BRAGANEY, ESTADO DO PARANÁ, APROVOU E EU, PREFEITO MUNICIPAL, SANCIONO A SEGUINTE LEI:

CAPÍTULO I
DA INSTITUIÇÃO

Art. 1º Em conformidade com a Constituição da República Federativa do Brasil, Título VIII, Capítulo II e as Leis Federais 8.082/90 fica instituído o Conselho Municipal de Saúde de Braganey, órgão permanente, normativo, deliberativo, consultivo, resolutivo e fiscalizador do Sistema Único de Saúde no âmbito municipal, que tem por competência formular estratégias e controlar a execução da política de saúde do Município, inclusive nos seus aspectos econômicos e financeiros.

CAPÍTULO II
DOS OBJETIVOS

Art. 2º O Conselho Municipal de Saúde terá funções deliberativa, resolutive, normativas, fiscalizadoras e consultivas, objetivando, basicamente, o estabelecimento, acompanhamento, controle e avaliação da política municipal de saúde, de acordo com a Lei Orgânica do Município de Braganey e a Constituição Federal, a saber:

- I - Atuar na formulação e no controle da execução da Política Municipal de Saúde, inclusive nos seus aspectos econômicos e financeiros, e nas estratégias para a sua aplicação aos setores públicos e entidades filantrópicas integrantes do sistema único de saúde (SUS);
- II - Deliberar sobre os modelos de atenção à saúde na população e de gestão do Sistema Único de Saúde;
- III - Estabelecer diretrizes a serem observadas na elaboração de planos de saúde do Sistema Único de Saúde, no âmbito municipal, em função dos princípios que o regem e de acordo com as características epidemiológicas, das organizações dos serviços em cada instância assistencial e em consonância com as diretrizes emanadas da Conferência Municipal de Saúde;
- IV - Definir e controlar as prioridades para a elaboração de contratos entre o setor público e entidades privadas de prestação de serviços de saúde;
- V - Propor prioridades, métodos e estratégias para a formação e educação continuada dos recursos humanos do Sistema Único de Saúde;
- VI - Aprovar a proposta setorial da saúde no Orçamento Municipal;
- VII - Criar, coordenar e supervisionar Comissões Intersetoriais e outras que julgar necessárias, inclusive Grupos de Trabalho integradas pelas secretarias e órgãos competentes e por entidade representativa da sociedade civil;
- VIII - Deliberar sobre proposta de normas básicas municipais para operacionalização do Sistema Único de Saúde;
- IX - Estabelecer diretrizes gerais e aprovar parâmetros municipais quanto a política de recursos humanos para a saúde;
- X - Definir diretrizes e fiscalizar a movimentação e aplicação dos recursos financeiros do Sistema Único de Saúde, no âmbito municipal, oriundos das transferências do orçamento da União e da Seguridade Social, e o orçamento estadual, 15% do orçamento municipal, como decorrência do que dispõe o artigo 30, VII da Constituição Federal e a Emenda Constitucional nº 29/2000;
- XI - Aprovar a organização e as normas de funcionamento das Conferências Municipais de Saúde, reunidas ordinariamente a cada 4 (quatro) anos, e convocá-las extraordinariamente na forma prevista pelo parágrafo 1º e 5º do Art. 1º da Lei 8142/90;
- XII - Aprovar os critérios e o repasse de recursos do Fundo Municipal de Saúde para a Secretaria Municipal de Saúde e respectivo cronograma e acompanhar sua execução;
- XIII - Incrementar e aperfeiçoar o relacionamento sistemático com os poderes constituídos: Ministério Público, Câmara de Vereadores e mídia, bem como com setores relevantes não representados no Conselho;
- XIV - Articular-se com outros conselhos setoriais com o propósito de cooperação mútua e estabelecimento de estratégias comuns para o fortalecimento do sistema de participação e Controle Social;
- XV - Acompanhar o processo de desenvolvimento e incorporação científica e tecnológica na área de saúde, visando a observação de padrões éticos compatíveis com o desenvolvimento socio-cultural do município;
- XVI - Garantir a convocação das conferências municipais de saúde e estruturar a mesma de acordo com a Lei Federal nº 8.142, de 28 de dezembro de 1990;
- XVII - Cooperar na melhoria da qualidade da formação dos trabalhadores da saúde;
- XVIII - Divulgar suas ações através dos diversos mecanismos de comunicação social;
- XIX - Manifestar-se sobre todos os assuntos de sua competência;
- XX - É vedado a uma entidade ocupar mais de uma vaga no conselho municipal de saúde.

CAPÍTULO III
DA CONSTITUIÇÃO

Art. 3º O Conselho Municipal de Saúde terá a seguinte constituição:

- a) Segmentos organizados de usuários do Sistema Único de Saúde (SUS);
- b) Prestadores de serviços de saúde do Sistema Único de Saúde (SUS);
- c) Trabalhadores da saúde;
- d) Representantes do governo municipal.

Parágrafo Único. A representação dos usuários será paritária em relação ao conjunto dos demais segmentos.

Art. 4º O Conselho Municipal de Saúde terá uma Mesa Diretora como órgão operacional de execução e implementação de suas decisões sobre o Sistema Único de Saúde do Município, eleita na forma do art. 6º desta Lei.

CAPÍTULO IV
DA COMPOSIÇÃO

Art. 5º O Conselho Municipal de Saúde terá a seguinte composição:

- I - De forma paritária e quocipartite, escolhidos por voto direto dos delegados de cada segmento na Conferência Municipal de Saúde, as representações no conselho serão assim distribuídas:
 - 4 (quatro) representantes de entidades de usuários do Sistema Único de Saúde (50%);
 - 2 (dois) representantes dos trabalhadores de Saúde vinculados ao SUS (25%);
 - 1 (um) representante de prestadores de serviço do Sistema Único de Saúde (SUS) (12,5%);
 - 1 (um) representante do Poder Executivo indicado pelo Prefeito Municipal (12,5%);
- II - a representação paritária de que trata este artigo, será realizada de forma direta junto aos delegados representantes dos segmentos, que participam da Conferência Municipal de Saúde;
- III - a presidência do Conselho Municipal de Saúde será atribuída ao conselheiro eleito pela plenária do Conselho na 1ª (primeira) reunião de instalação e posse;
- IV - Será vedada a escolha de delegados representantes dos usuários que tenham vínculos econômicos ou interesses com quaisquer dos demais segmentos do conselho municipal de saúde.

Art. 6º A Mesa Diretora, referida no artigo 4º desta Lei, será eleita diretamente pela Plenária do Conselho e será composta de:

- Presidente;
- Vice-presidente;
- Secretário e;
- Vice-secretário.

Parágrafo Único. A Mesa Diretora terá um membro de cada segmento.

Parágrafo Único. A Mesa Diretora terá um membro de cada segmento.

Art. 7º O Conselho Municipal de Saúde reger-se-á pelas seguintes disposições, no que se refere a seus membros:

- I - serão indicados pelos seus respectivos segmentos e serão substituídos pelos mesmos mediante solicitação ao Prefeito Municipal através da Mesa Diretora do Conselho;
- II - terão seu mandato extinto, caso faltarem, sem prévia justificativa a 3 (três) reuniões consecutivas ou 5 (seis) intercaladas, num período de 12 (doze) meses;
- III - terão mandato de 4 (quatro) anos, cabendo prorrogação ou recondução por uma única vez;
- IV - cada entidade participante terá um suplente, conforme disposto no item II do art. 5º desta Lei;
- V - O atual regimento interno do conselho municipal de saúde deverá ser colocado para apreciação e cada núcleo de gestão do conselho municipal de saúde.

Parágrafo Único. O Exercício do mandato de membros do Conselho Municipal de Saúde não será remunerado e será considerado de alta relevância pública.

Art. 8º Para melhor desempenho de suas funções, o Conselho Municipal de Saúde poderá recorrer a pessoas e entidades, mediante os seguintes critérios:

- I - consideram-se colaboradores do Conselho Municipal as instituições formadoras de recursos humanos para a saúde e as entidades representativas de profissionais e usuários de saúde, independente de sua constituição de membros;
- II - poderão ser convidadas pessoas ou instituições de notória especialização na área de saúde, para assessorar o Conselho em assuntos específicos;
- III - poderão ser criadas comissões internas entre as instituições, entidades e membros do Conselho para promover estudos e emitir pareceres a respeito de temas específicos.

CAPÍTULO V
DO FUNCIONAMENTO E CONVOCAÇÃO

Art. 9º O Conselho Municipal de Saúde funcionará segundo o que disciplina o seu regimento interno e terá as seguintes normas gerais:

- I - o órgão de deliberação máxima será a Plenária do Conselho;
- II - A plenária do Conselho reunir-se-á ordinariamente uma vez por mês e extraordinariamente, quando convocada pelo Presidente ou pela maioria simples de seus membros;
- III - O Conselho Municipal de Saúde reunir-se-á extraordinariamente para tratar de matérias especiais ou urgentes, quando houver:
 - a) Convocação formal da Mesa Diretora;
 - b) Convocação formal de metade mais um de seus membros titulares;
- IV - Cada membro do Conselho terá direito a um único voto na Plenária do Conselho;
- V - As Plenárias do Conselho serão instaladas com a presença da maioria simples dos membros que deliberarão pela maioria dos votos presentes;
- VI - as decisões do Conselho Municipal de Saúde serão consubstanciadas em resolução, ou recomendação;
- VII - A Mesa Diretora do Conselho poderá deliberar ad referendum da Plenária do Conselho;
- Art. 10º O Conselho Municipal de Saúde convocará a cada quatro anos, uma Conferência Municipal de Saúde para avaliar a política municipal de saúde, propondo diretrizes de ação para o Sistema Único de Saúde e efetuar a eleição dos representantes do conselho.

CAPÍTULO VI
DAS DIRETRIZES BÁSICAS DA ATUAÇÃO

Art. 11 O Conselho Municipal de Saúde observará no exercício de suas atribuições, as seguintes diretrizes básicas e prioritárias:

- I - A saúde e o bem-estar de todos e o bem do Estado, garantindo mediante políticas sociais e econômicas que visem a promoção da saúde, redução do risco de doenças e de outros agravos, e ao acesso universal e igualitário às ações e serviços para sua promoção, proteção, recuperação e reabilitação;
- II - Integralidade de serviços de saúde, buscando promoção da saúde em toda a rede municipal, diminuindo as taxas de mortalidade infantil e aumento a expectativa de vida;

Art. 12 O Conselho Municipal de Saúde promoverá como órgão colegiado deliberativo e representativo, debates estimulando a participação comunitária, visando prioritariamente, a melhoria de serviços de Saúde no Município.

Art. 13 As disposições desta Lei, quando necessário, serão regulamentadas pelo Poder Executivo, desde que homologadas pelo Poder Legislativo.

Art. 14 Esta Lei, que revoga a Lei nº 386/2010 e demais disposições em contrário, e entrará em vigor na data de sua publicação.

CAPÍTULO VII
DAS DISPOSIÇÕES TRANSITÓRIAS

Art. 15 O Primeiro Conselho será eleito e instalado no máximo 90 (noventa) dias após a promulgação dessa lei e terá o mandato de 3 (três) anos.

Paço Municipal João Cappelletto, Braganey, aos 17 dias do mês de junho de 2015.



Av. Arthur Pereira, 860 - Centro - Braganey/PR - CEP 85.430-000 - Fone/Fax: (45) 3245-1235
E-mail: adm@braganey.pr.gov.br - CNPJ 78.121.902/0001-73

LEI Nº 622/2015

Súmula: Aprova o loteamento denominado loteamento Santa Catarina e dá outras providências.

A Câmara Municipal de Braganey, Estado do Paraná, aprova, e eu, Joseney Vicente, Prefeito Municipal, sanciono a seguinte lei:

Art. 1º Fica aprovado o loteamento denominado loteamento Santa Catarina a ser implantado sobre o lote nº 32-H-1 com área total de 1.076,4m², objeto de matrícula nº 27178 do Serviço de Registro de Imóveis da Comarca de Corbélia - PR, conforme mapas e memoriais descritivos anexos, originando os seguintes imóveis:

- Lotes nº 32 - H-3: Lote de terras urbano nº 32-H-3, gleba nº 08, da Colônia "A" Cascavel, situado no perímetro urbano do Município de Braganey - PR, comarca de Corbélia Estado do Paraná, contendo área de 249,74m², sem benfeitorias e com os seguintes limites e confrontações:
 - NORTE: Com uma dimensão de 10 metros, segue linha seca confrontando com a Servidão de Passagem;
 - ESTE: Com uma dimensão de 10 metros, segue linha seca confrontando com Rua Paraná do Loteamento Braganey;
 - SUL: Com uma dimensão de 25,02 metros, segue linha seca confrontando com a lote 32-H-4;
 - LESTE: Com uma dimensão de 10 metros, segue linha seca confrontando com o lote rural nº 32-H-2.
- Lotes nº 32 - H-4: Lote de terras urbano nº 32-H-4, gleba nº 08, da Colônia "A" Cascavel, situado no perímetro urbano do Município de Braganey - PR, comarca de Corbélia Estado do Paraná, contendo área de 249,74m², sem benfeitorias e com os seguintes limites e confrontações:
 - NORTE: Com uma dimensão de 25,2 metros, segue linha seca confrontando com o lote urbano nº 32-H-3;

OESTE: Com uma dimensão de 10 metros, segue linha seca confrontando com Rua Paraná do Loteamento Braganey;

SUL: Com uma dimensão de 25,02 metros, segue linha seca confrontando com a lote 32-H-5;

LESTE: Com uma dimensão de 10 metros, segue linha seca confrontando com o lote rural nº 32-H-2.

- Lotes nº 32 - H-5: Lote de terras urbano nº 32-H-5, gleba nº 08, da Colônia "A" Cascavel, situado no perímetro urbano do Município de Braganey - PR, comarca de Corbélia Estado do Paraná, contendo área de 249,74m², sem benfeitorias e com os seguintes limites e confrontações:

- NORTE: Com uma dimensão de 25,2 metros, segue linha seca confrontando com o lote urbano nº 32-H-4;
- OESTE: Com uma dimensão de 10 metros, segue linha seca confrontando com Rua Paraná do Loteamento Braganey;
- SUL: Com uma dimensão de 25,02 metros, segue linha seca confrontando com a lote 32-H-6;
- LESTE: Com uma dimensão de 10 metros, segue linha seca confrontando com o lote rural nº 32-H-2.

- Lotes nº 32 - H-6: Lote de terras urbano nº 32-H-6, gleba nº 08, da Colônia "A" Cascavel, situado no perímetro urbano do Município de Braganey - PR, comarca de Corbélia Estado do Paraná, contendo área de 274,7m², sem benfeitorias e com os seguintes limites e confrontações:

NORTE: Com uma dimensão de 25,2 metros, segue linha seca confrontando com o lote urbano nº 32-H-5;

OESTE: Com uma dimensão de 11 metros, segue linha seca confrontando com Rua Paraná do Loteamento Braganey;

SUL: Com uma dimensão de 25,02 metros, segue linha seca confrontando com a lote 32-H-7;

LESTE: Com uma dimensão de 10 metros, segue linha seca confrontando com o lote rural nº 32-H-2.

- Lotes nº 32 - H-7: Lote de terras urbano nº 32-H-7, gleba nº 08, da Colônia "A" Cascavel, situado no perímetro urbano do Município de Braganey - PR, comarca de Corbélia Estado do Paraná, contendo área de 274,7m², sem benfeitorias e com os seguintes limites e confrontações:

- NORTE: Com uma dimensão de 25,2 metros, segue linha seca confrontando com o lote urbano nº 32-H-5;
- OESTE: Com uma dimensão de 11 metros, segue linha seca confrontando com Rua Paraná do Loteamento Braganey;
- SUL: Com uma dimensão de 25,02 metros, segue linha seca confrontando com a lote 32-H-7;
- LESTE: Com uma dimensão de 10 metros, segue linha seca confrontando com o lote rural nº 32-H-2.

- Lotes nº 32 - H-8: Lote de terras urbano nº 32-H-8, gleba nº 08, da Colônia "A" Cascavel, situado no perímetro urbano do Município de Braganey - PR, comarca de Corbélia Estado do Paraná, contendo área de 299,68m², sem benfeitorias e com os seguintes limites e confrontações:

NORTE: Com uma dimensão de 25,2 metros, segue linha seca confrontando com o lote urbano nº 32-H-6;

OESTE: Com uma dimensão de 12 metros, segue linha seca confrontando com Rua Paraná do Loteamento Braganey;

SUL: Com uma dimensão de 25,02 metros, segue linha seca confrontando com a lote 32-H-8;

LESTE: Com uma dimensão de 10 metros, segue linha seca confrontando com o lote rural nº 32-H-2.

- Lotes nº 32 - H-9: Lote de terras urbano nº 32-H-9, gleba nº 08, da Colônia "A" Cascavel, situado no perímetro urbano do Município de Braganey - PR, comarca de Corbélia Estado do Paraná, contendo área de 299,68m², sem benfeitorias e com os seguintes limites e confrontações:

- NORTE: Com uma dimensão de 25,2 metros, segue linha seca confrontando com o lote urbano nº 32-H-6;
- OESTE: Com uma dimensão de 12 metros, segue linha seca confrontando com Rua Paraná do Loteamento Braganey;
- SUL: Com uma dimensão de 25,02 metros, segue linha seca confrontando com a lote 32-H-8;
- LESTE: Com uma dimensão de 10 metros, segue linha seca confrontando com o lote rural nº 32-H-2.

- Lotes nº 32 - H-10: Lote de terras urbano nº 32-H-10, gleba nº 08, da Colônia "A" Cascavel, situado no perímetro urbano do Município de Braganey - PR, comarca de Corbélia Estado do Paraná, contendo área de 302,8m², sem benfeitorias e com os seguintes limites e confrontações:

NORTE: Com uma dimensão de 25,2 metros, segue linha seca confrontando com o lote urbano nº 32-H-7;

OESTE: Com uma dimensão de 12 metros, segue linha seca confrontando com Rua Paraná do Loteamento Braganey;

SUL: Com uma dimensão de 25,02 metros, segue linha seca confrontando com a lote 32-H-9;

LESTE: Com uma dimensão de 10 metros, segue linha seca confrontando com o lote rural nº 32-H-2.

- Lotes nº 32 - H-11: Lote de terras urbano nº 32-H-11, gleba nº 08, da Colônia "A" Cascavel, situado no perímetro urbano do Município de Braganey - PR, comarca de Corbélia Estado do Paraná, contendo área de 299,68m², sem benfeitorias e com os seguintes limites e confrontações:

- NORTE: Com uma dimensão de 25,2 metros, segue linha seca confrontando com o lote urbano nº 32-H-7;
- OESTE: Com uma dimensão de 12 metros, segue linha seca confrontando com Rua Paraná do Loteamento Braganey;
- SUL: Com uma dimensão de 25,02 metros, segue linha seca confrontando com a lote 32-H-9;
- LESTE: Com uma dimensão de 10 metros, segue linha seca confrontando com o lote rural nº 32-H-2.

- Lotes nº 32 - H-12: Lote de terras urbano nº 32-H-12, gleba nº 08, da Colônia "A" Cascavel, situado no perímetro urbano do Município de Braganey - PR, comarca de Corbélia Estado do Paraná, contendo área de 302,8m², sem benfeitorias e com os seguintes limites e confrontações:

NORTE: Com uma dimensão de 25,2 metros, segue linha seca confrontando com o lote urbano nº 32-H-7;

OESTE: Com uma dimensão de 12 metros, segue linha seca confrontando com Rua Paraná do Loteamento Braganey;

SUL: Com uma dimensão de 25,02 metros, segue linha seca confrontando com a lote 32-H-9;

LESTE: Com uma dimensão de 10 metros, segue linha seca confrontando com o lote rural nº 32-H-2.

- Lotes nº 32 - H-13: Lote de terras urbano nº 32-H-13, gleba nº 08, da Colônia "A" Cascavel, situado no perímetro urbano do Município de Braganey - PR, comarca de Corbélia Estado do Paraná, contendo área de 249,74m², sem benfeitorias e com os seguintes limites e confrontações:

- NORTE: Com uma dimensão de 25,2 metros, segue linha seca confrontando com a Servidão de Passagem;
- OESTE: Com uma dimensão de 10 metros, segue linha seca confrontando com Rua Paraná do Loteamento Braganey;
- SUL: Com uma dimensão de 25,02 metros, segue linha seca confrontando com a lote 32-H-4;
- LESTE: Com uma dimensão de 10 metros, segue linha seca confrontando com o lote rural nº 32-H-2.

- Lotes nº 32 - H-14: Lote de terras urbano nº 32-H-14, gleba nº 08, da Colônia "A" Cascavel, situado no perímetro urbano do Município de Braganey - PR, comarca de Corbélia Estado do Paraná, contendo área de 249,74m², sem benfeitorias e com os seguintes limites e confrontações:

NORTE: Com uma dimensão de 25,2 metros, segue linha seca confrontando com o lote urbano nº 32-H-8;

OESTE: Com uma dimensão de 12 metros, segue linha seca confrontando com Rua Paraná do Loteamento Braganey;

SUL: Com uma dimensão de 25,02 metros, segue linha seca confrontando com a lote 32-H-2;

LESTE: Com uma dimensão de 10 metros, segue linha seca confrontando com o lote rural nº 32-H-2.

- Lote de terras urbano de utilidade pública nº 32-H-13, gleba nº 08, da Colônia "A" Cascavel, situado no perímetro urbano do Município de Braganey - PR, comarca de Corbélia Estado do Paraná, contendo área de 249,74m², sem benfeitorias e com os seguintes limites e confrontações:

- NORTE: Com uma dimensão de 10 metros, segue linha seca confrontando com a Servidão de Passagem;
- OESTE: Com uma dimensão de 10 metros, segue linha seca confrontando com Rua Paraná do Loteamento Braganey;
- SUL: Com uma dimensão de 25,02 metros, segue linha seca confrontando com a lote 32-H-4;
- LESTE: Com uma dimensão de 10 metros, segue linha seca confrontando com o lote rural nº 32-H-2.

- área de servidão de passagem, gleba nº 8 da colônia "A" Cascavel, situado no perímetro urbano do Município de Braganey-PR, comarca de Corbélia Estado do Paraná, contendo área de 49,94m², sem benfeitorias e com os seguintes limites e confrontações:

NORTE: Com uma dimensão de 25,2 metros, segue linha seca confrontando com o lote urbano nº 32;

OESTE: Com uma dimensão de 2 metros, segue linha seca confrontando com Rua Paraná do Loteamento Braganey;

SUL: Com uma dimensão de 25,02 metros, segue linha seca confrontando com a lote 32-H-3;

LESTE: Com uma dimensão de 10 metros, segue linha seca confrontando com o lote rural nº 32-H-2.

§ 1º Ao loteador ficam permitidos mediante aprovação do departamento específico da Prefeitura Municipal os ajustes necessários na planta e nos memoriais descritivos para adequá-los ao registro no registro de imóveis e em quaisquer outros órgãos necessários, desde que tais ajustes não afetem o quantum das áreas que passarão a integrar o domínio público municipal;

Art. 2º O parcelamento ora aprovado estará situado no lote nº 32-H-1 que será urbanizado e acrescentado ao perímetro urbano da cidade e Município de Braganey, havendo necessidade de se realizar os melhoramentos públicos determinados pela legislação própria.



2º Tabelionato de Protesto de Títulos

COMARCA DE CASCAVEL - PARANÁ

Ivan Possamai
OFICIAL TITULAR

106

Ivan Possamai Junior
OFICIAL SUBSTITUTO

Geneci Dallagnol Possamai - Marisa Weis Rocha
ESCREVENTES

EDITAL DE INTIMAÇÃO

Encontra-se neste Ofício para protesto os títulos abaixo discriminados de responsabilidade dos devedores a seguir relacionados: O valor do título está expresso em FAIXA conforme Lei 13.611/02, item I Tab. XV.

Rua Souza Naves, 3600 - sala 04 - Fone/Fax: (45) 3225-2144 - Comarca de Cascavel - PR

ANTONIO SERGIO ZANARDI C.P.F. 359.828.459-49 RUA VALDEMAR BONN,653, Cascavel PR DP DE FATURA P/ INDICACAO Pagar ate: 19/06/2015 Apontamento: 19082 Data do apontamento: 16/06/2015 Numero: 04201501 Vcto: 15/05/2015 Valor faixa: A Favorecido: COOPERATIVA CRED LIVRE ADMIS CASCAVEL REGIAO Portador : BANCO DO BRASIL SA Motivo : POR FALTA DE PAGAMENTO

CANABARRO & MORAES LTDA ME Portador : BANCO COOPERATIVO SICREDI SA Motivo : POR FALTA DE PAGAMENTO

AUGUSTO CEZAR TRAMUJAS SAMWAYS C.P.F. 874.069.939-00 FAZENDA SAO RAFAEL Cascavel PR DP DE FATURA P/ INDICACAO Pagar ate: 19/06/2015 Apontamento: 19053 Data do apontamento: 16/06/2015 Numero: 4908602801 Vcto: 05/06/2015 Valor faixa: H Favorecido: COOPERATIVA AGROINDUSTRIAL LAR Portador : BANCO COOPERATIVO SICREDI SA Motivo : POR FALTA DE PAGAMENTO

LUANA LUIZA VIEIRA C.P.F. 076.406.559-94 RUA ANIBAL CURI 405 BLOCO 2 APT 23 Cascavel PR DP DE FATURA P/ INDICACAO Pagar ate: 19/06/2015 Apontamento: 19111 Data do apontamento: 16/06/2015 Numero: JUNHO 33 Vcto: 10/06/2015 Valor faixa: A Favorecido: OUMORIZ SUB-EMPREENHEIRA DE MAO DE OBRA LTDA Portador : BANCO DO BRASIL SA Motivo : POR FALTA DE PAGAMENTO

LUCAS RIBEIRO C.P.F. 090.810.519-38 RUA ARARAQUARA, 194 Cascavel PR DP DE FATURA P/ INDICACAO Pagar ate: 19/06/2015 Apontamento: 19153 Data do apontamento: 16/06/2015 Numero: 000000000 Vcto: 06/06/2015 Valor faixa: A Favorecido: FERNANDO KAZUO SUETAKE Portador : HSBC BANK BRASIL SABANCO MULTIPLO Motivo : POR FALTA DE PAGAMENTO

MATEUS DO SUL 395 Goioere PR DUPLICATA VENDA MERCANTIL SEM ACEITE Pagar ate: 19/06/2015 Apontamento: 19060 Data do apontamento: 16/06/2015 Numero: 19865904 Vcto: 06/05/2015 Valor faixa: A Favorecido: TRIUNFANTE COMERCIO ALIMENTOS LTDA Portador : TRIUNFANTE COMERCIO ALIMENTOS LTDA Motivo : POR FALTA DE PAGAMENTO

REDEMEX SUPERMERCADO LTDA C.N.P.J. 08.578.192/0001-20 R SAO MATEUS DO SUL 395 Goioere PR DUPLICATA VENDA MERCANTIL SEM ACEITE Pagar ate: 19/06/2015 Apontamento: 19061 Data do apontamento: 16/06/2015 Numero: 19865903 Vcto: 29/04/2015 Valor faixa: A Favorecido: TRIUNFANTE COMERCIO ALIMENTOS LTDA Portador : TRIUNFANTE COMERCIO ALIMENTOS LTDA Motivo : POR FALTA DE PAGAMENTO

RODRIGO BERETTA PEIXOTO C.P.F. 816.560.680-87 RUA PIPESTRE, 249 AP 202 BL 28 Cascavel PR CONTRATO DE ABERTURA DE CREDITO Pagar ate: 19/06/2015 Apontamento: 19073 Data do apontamento: 16/06/2015 Numero: 14155216000077091 Vcto: 09/12/2014 Valor faixa: L Favorecido: CAIXA ECONOMICA FEDERAL - CEF Portador : CAIXA ECONOMICA FEDERAL - CEF Motivo : POR FALTA DE PAGAMENTO

SABRINA NATIELI LIBER DOS SANTOS C.P.F. 091.890.059-02 RUA PADRE ANCHIETA,19736, Cascavel PR DP DE FATURA P/ INDICACAO Pagar ate: 19/06/2015 Apontamento: 19085 Data do apontamento: 16/06/2015 Numero: 49932 Vcto: 08/06/2015 Valor faixa: A Favorecido: COOPERATIVA CRED LIVRE ADMIS CASCAVEL REGIAO Portador : BANCO DO BRASIL SA Motivo : POR FALTA DE PAGAMENTO

TOIGO TOINGO VAR LTDA ME C.N.P.J. 19.667.474/0001-10 R R. MINAS GERAIS 2061 Cascavel PR DP DE FATURA P/ INDICACAO Pagar ate: 19/06/2015 Apontamento: 19188 Data do apontamento: 16/06/2015 Numero: 438307216 Vcto: 01/06/2015 Valor faixa: A Favorecido: BANCO SAFRA SA Portador : BANCO ITAU UNIBANCO SA Motivo : POR FALTA DE PAGAMENTO

Por não ter sido possível encontrar os respectivos responsáveis, pelo presente os intimo para todos os fins de direito, de acordo com o Código de Normas, item 12.5.10 a 12.5.14, e ao mesmo os científico de que se não for atendido no prazo legal, serão lavrados os respectivos instrumentos de protesto. Afixado em: 18/06/2015 Cascavel, 17 de Junho de 2015.

CELSE LUIZ SILVEIRA DOS SANTOS C.P.F. 395.284.489-68 AV. JOAO RICIERI MARAN, 702 Foz do Iguacu PR DP DE FATURA P/ INDICACAO Pagar ate: 19/06/2015 Apontamento: 19144 Data do apontamento: 16/06/2015 Numero: 0059833-01 Vcto: 05/06/2015 Valor faixa: C Favorecido: SAUR EQUIPAMENTOS SA Portador : BANCO DO BRASIL SA Motivo : POR FALTA DE PAGAMENTO

MARINEZ MERLAK WOM MULLER C.P.F. 029.343.099-32 R CAFE FILHO AO LADO DO 1664 - FUNDOS OBRA NA FRNT Cascavel PR CHEQUE Pagar ate: 19/06/2015 Apontamento: 19069 Data do apontamento: 16/06/2015 Numero: 2267 Vcto: C/ Apres. Valor faixa: A Favorecido: DINEA FRANCO ME Portador : DINEA FRANCO ME Motivo : POR FALTA DE PAGAMENTO

DAYANE M.J. COM. DE CALCADOS E CONF. LTD C.N.P.J. 05.152.948/0001-86 AVENIDA BRASIL, 1127 Cascavel PR DP DE FATURA P/ INDICACAO Pagar ate: 19/06/2015 Apontamento: 19150 Data do apontamento: 16/06/2015 Numero: 9449012 Vcto: 03/06/2015 Valor faixa: C Favorecido: HSBC BANK BRASIL S/A BANCO MULTIPLO Portador : HSBC BANK BRASIL SA BANCO MULTIPLO Motivo : POR FALTA DE PAGAMENTO

MORO E CIA LTDA C.N.P.J. 21.035.991/0001-18 RODOVIA BR 369 KM 523, S/N SALA 03 Cascavel PR DP DE FATURA P/ INDICACAO Pagar ate: 19/06/2015 Apontamento: 19186 Data do apontamento: 16/06/2015 Numero: 46804 Vcto: 05/06/2015 Valor faixa: A Favorecido: LEAO DIESEL LTDA Portador : BANCO ITAU UNIBANCO SA Motivo : POR FALTA DE PAGAMENTO

EDNA DE MELO RAMOS C.P.F. 020.410.939-60 RUA PARANA,2051,APT 111 Cascavel PR DP DE FATURA P/ INDICACAO Pagar ate: 19/06/2015 Apontamento: 19121 Data do apontamento: 16/06/2015 Numero: 3567/07 Vcto: 08/06/2015 Valor faixa: A Favorecido: COOPERATIVA CRED LIVRE ADMIS CASCAVEL REGIAO Portador : BANCO DO BRASIL SA Motivo : POR FALTA DE PAGAMENTO

NELSON GARCIA JUNIOR C.P.F. 041.302.969-73 AV PINTASSILGO, 812 Cascavel PR CONTRATO DE ABERTURA DE CREDITO Pagar ate: 19/06/2015 Apontamento: 19072 Data do apontamento: 16/06/2015 Numero: 14155216000054717 Vcto: 09/07/2014 Valor faixa: I Favorecido: CAIXA ECONOMICA FEDERAL - CEF Portador : CAIXA ECONOMICA FEDERAL - CEF Motivo : POR FALTA DE PAGAMENTO

EVANDRO MARCELO TEIXEIRA C.P.F. 520.528.939-20 RUA URUGUAI,570,APTO 404 Cascavel PR DP DE FATURA P/ INDICACAO Pagar ate: 19/06/2015 Apontamento: 19092 Data do apontamento: 16/06/2015 Numero: 17564 Vcto: 05/06/2015 Valor faixa: A Favorecido: COOPERATIVA CRED LIVRE ADMIS CASCAVEL REGIAO Portador : BANCO DO BRASIL SA Motivo : POR FALTA DE PAGAMENTO

NILCELENE PERREIRA DE JESUS ROSO C.P.F. 040.697.429-21 RUA XAVANTES,1447 Cascavel PR DP DE FATURA P/ INDICACAO Pagar ate: 19/06/2015 Apontamento: 19151 Data do apontamento: 16/06/2015 Numero: 00000623-1 Vcto: 05/06/2015 Valor faixa: A Favorecido: OTTOBONI E SANCHES LTDA Portador : HSBC BANK BRASIL SA BANCO MULTIPLO Motivo : POR FALTA DE PAGAMENTO



(Assinatura)

IVAN POSSAMAI JUNIOR - Oficial Substituto
Ivan Possamai - Oficial Titular
Marisa Weis Rocha - Escrevente

FRANCIELE ASUMPCAO C.P.F. 094.926.609-46 R JOAO R PINHEIRO 524 Cascavel PR NOTA PROMISSORIA Pagar ate: 19/06/2015 Apontamento: 19066 Data do apontamento: 16/06/2015 Numero: 01 Vcto: 10/12/2014 Valor faixa: A Favorecido: DAIANE COSTA DA SILVA 05000728920 Portador : DAIANE COSTA DA SILVA 05000728920 Motivo : POR FALTA DE PAGAMENTO

R A FAVERO E CIA LTDA ME C.N.P.J. 13.118.069/0001-66 R MASCARENHAS DE MORAES S/N Cascavel PR DP DE FATURA P/ INDICACAO Pagar ate: 19/06/2015 Apontamento: 19052 Data do apontamento: 16/06/2015 Numero: 222 Vcto: 03/06/2015 Valor faixa: A Favorecido: PR COM MATERIAIS HIDRAULICOS Portador : BANCO COOPERATIVO SICREDI SA Motivo : POR FALTA DE PAGAMENTO

GEDELINI CARVALHO DE JESUS C.P.F. 061.301.779-09 R CEU AZUL 70 CL 08 AP 03 Cascavel PR NOTA PROMISSORIA Pagar ate: 19/06/2015 Apontamento: 19067 Data do apontamento: 16/06/2015 Numero: 01 Vcto: 07/07/2014 Valor faixa: A Favorecido: DAIANE COSTA DA SILVA 05000728920 Portador : DAIANE COSTA DA SILVA 05000728920 Motivo : POR FALTA DE PAGAMENTO

R M COMERCIO DE PRODUTOS ALIMENTICIOS LTDA C.N.P.J. 09.044.662/0001-38 RUA APINAJES, 1109 Cascavel PR CEDULA DE CREDITO BANCARIO POR INDICACAO Pagar ate: 19/06/2015 Apontamento: 19074 Data do apontamento: 16/06/2015 Numero: 141552653000000778 Vcto: 12/12/2014 Valor faixa: L Favorecido: CAIXA ECONOMICA FEDERAL - CEF Portador : CAIXA ECONOMICA FEDERAL - CEF Motivo : POR FALTA DE PAGAMENTO

MUNICIPIO DE CEU AZUL
Ata de Registro de Preços Nº 111.2015 - Ref. Pregão nº 49/2015-Forma Presencial
CONTRATANTE: MUNICIPIO DE CEU AZUL
FORNECEDOR: VAM-REFEIÇÕES E EVENTOS LTDA - ME
OBJETO: Registro de Preços de café, almoço e jantar para fornecimento no local de alojamento dos atletas do município que irão participar de competições regionais de futsal e vôleibol masculino e feminino. (a vigência do Registro de Preços será de 12 meses). A relação detalhada dos produtos e preços registrados encontra-se a disposição para consulta pública no site: www.ceuazul.pr.gov.br
VALOR TOTAL DA ATA: R\$ 40.455,00
PRAZO VIGÊNCIA: 10/06/2016
ASSINATURAS: JAIME LUIS BASSO e ADONIRAM DE ALENCAR CASSAROTTI JUNIOR
CH1152318-E15

LENITA VENTURA C.P.F. 054.568.629-64 R RUI BARBOSA 896 Santa Tereza do Oeste PR DP DE FATURA P/ INDICACAO Pagar ate: 19/06/2015 Apontamento: 19054 Data do apontamento: 16/06/2015 Numero: 19674 Vcto: 11/05/2015 Valor faixa: A Favorecido:

REDEMEX SUPERMERCADO LTDA C.N.P.J. 08.578.192/0001-20 R SAO

LTDA Portador : TRIUNFANTE COMERCIO DE ALIMENTOS LTDA Motivo : POR FALTA DE ACEITE E PAGAMENTO

R.ZARPELON COMERCIO DE ALIMENTOS C.N.P.J. 07.226.080/0001-47 R.MAL DEODORO 2780 Guarapuava PR DUPLICATA SEM ACEITE - JURIDICA Pagar ate: 19/06/2015 Apontamento: 19062 Data do apontamento: 16/06/2015 Numero: 18739401 Vcto: 27/04/2015 Valor faixa: B Favorecido: TRIUNFANTE COMERCIO DE ALIMENTOS LTDA Portador : TRIUNFANTE COMERCIO DE ALIMENTOS LTDA Motivo : POR FALTA DE ACEITE E PAGAMENTO

SALESIO PAULI C.P.F. 024.964.929-28 KM 05 Pato Bragado PR DUPLICATA SEM ACEITE-FISICA Pagar ate: 19/06/2015 Apontamento: 19070 Data do apontamento: 16/06/2015 Numero: 01 Vcto: 14/06/2012 Valor faixa: C Favorecido: CONCRESUPER SERVICOS DE CONCRETAGEM LTDA Portador : CONCRESUPER SERVICOS DE CONCRETAGEM LTDA Motivo : POR FALTA DE ACEITE E PAGAMENTO

Por não ter sido possível encontrar os respectivos responsáveis, pelo presente os intimo para todos os fins de direito, de acordo com o Código de Normas, item 12.5.10 a 12.5.14, e ao mesmo os científico de que se não for atendido no prazo legal, serão lavrados os respectivos instrumentos de protesto. Afixado em: 18/06/2015 Cascavel, 17 de Junho de 2015.

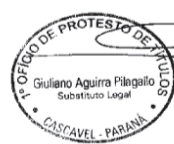

(Assinatura)

Guilherme Aguiar Pilgallio
Substituto Legal

REPÚBLICA FEDERATIVA DO BRASIL
Comarca de Cascavel - Estado do Paraná
Rua Souza Naves, 3983 - Sala 1104 - Fone: 3225-1881 - Centro Comercial Lince
EDITAL DE INTIMAÇÃO.
Encontra-se neste Ofício para protesto os títulos abaixo discriminados de responsabilidade dos devedores a seguir relacionados.
O valor do título está expresso em FAIXA conforme Lei 13.611/02, item I Tab. XV.

A LL LAZER IND E COM DE ARTEFA C.N.P.J. 11.796.049/0001-19 RUA: TOMIO SUZUKI,45 SANTA TEREZA DO PR DP DE FATURA POR INDICACAO-JURIDICA Pagar ate: 19/06/2015 Apontamento: 19184 Data do apontamento: 16/06/2015 Numero: 090329-03 Vcto: 02/06/2015 Valor faixa: A Favorecido: REI FR DISTR PECAS DIESEL LTDA Portador : BANCO ITAU UNIBANCO S.A. Motivo : POR FALTA DE DEVOLUCAO E PAGAMENTO

FATURA P/ INDICACAO - FISICA Pagar ate: 19/06/2015 Apontamento: 19092 Data do apontamento: 16/06/2015 Numero: 17569 Vcto: 05/06/2015 Valor faixa: A Favorecido: COOPERATIVA CRED LIVRE ADMIS CASCAVEL REGIAO Portador : BANCO DO BRASIL S/A Motivo : POR FALTA DE DEVOLUCAO E PAGAMENTO

ANA PAULA DIEDRICHS ME C.N.P.J. 21.526.585/0001-58 RUA CARLOS DE CARVALHO,1720,SALA 02 Cascavel PR DP DE FATURA POR INDICACAO-JURIDICA Pagar ate: 19/06/2015 Apontamento: 19138 Data do apontamento: 16/06/2015 Numero: 108311NE99 Vcto: 08/06/2015 Valor faixa: B Favorecido: ZM S.A. Portador : BANCO DO BRASIL S/A Motivo : POR FALTA DE DEVOLUCAO E PAGAMENTO

ELZA PICKLER CATTANI C.P.F. 175.996.959-15 RUA PARANA,2282,APTO 802 Cascavel PR DP DE FATURA P/ INDICACAO - FISICA Pagar ate: 19/06/2015 Apontamento: 19102 Data do apontamento: 16/06/2015 Numero: AP 802 Vcto: 11/05/2015 Valor faixa: A Favorecido: COOPERATIVA CRED LIVRE ADMIS CASCAVEL REGIAO Portador : BANCO DO BRASIL S/A Motivo : POR FALTA DE DEVOLUCAO E PAGAMENTO

ANGELITA RATIERE C.P.F. 051.381.509-01 R MARGARIDAS, DAS,1178 Cascavel PR DP DE FATURA P/ INDICACAO - FISICA Pagar ate: 19/06/2015 Apontamento: 19145 Data do apontamento: 16/06/2015 Numero: 0000052485 Vcto: 10/05/2015 Valor faixa: A Favorecido: BOTELHO EMPREENDIMENTOS IMOBILIARIOS LTDA Portador : BANCO DO BRASIL S/A Motivo : POR FALTA DE DEVOLUCAO E PAGAMENTO

ERINEU CARLOS KLEINUBING JUNIOR C.P.F. 073.329.309-35 RUA PRESIDENTE COSTA E SILVA,1480,AP 41 Cascavel PR DP DE FATURA P/ INDICACAO - FISICA Pagar ate: 19/06/2015 Apontamento: 19081 Data do apontamento: 16/06/2015 Numero: 04201541 Vcto: 15/05/2015 Valor faixa: A Favorecido: COOPERATIVA CRED LIVRE ADMIS CASCAVEL REGIAO Portador : BANCO DO BRASIL S/A Motivo : POR FALTA DE DEVOLUCAO E PAGAMENTO

APARECIDO MARQUES TEIXEIRA C.P.F. 051.768.848-44 R.PARANA 5956 Cascavel PR CONTRATO Pagar ate: 19/06/2015 Apontamento: 19073 Data do apontamento: 16/06/2015 Numero: 14.1552.160000032667 Vcto: 04/07/2014 Valor faixa: L Favorecido: CAIXA ECONOMICA FEDERAL.. Portador : CAIXA ECONOMICA FEDERAL.. Motivo : POR FALTA DE PAGAMENTO

JAQUELINE SUZANA DALBEN PEDROSO C.N.P.J. 15.416.090/0001-73 RUA 07 DE SETEMBRO, 3587 Cascavel PR DP DE FATURA POR INDICACAO-JURIDICA Pagar ate: 19/06/2015 Apontamento: 19088 Data do apontamento: 16/06/2015 Numero: 28594/1 Vcto: 08/06/2015 Valor faixa: A Favorecido: TCCS CONFECÇÕES LTDA Portador : BANCO DO BRASIL S/A Motivo : POR FALTA DE DEVOLUCAO E PAGAMENTO

CELESTE BERNARDI C.P.F. 752.292.509-68 AV.NILO HUMBERTO DEITOS 2236 Ceu Azul PR CONTRATO Pagar ate: 19/06/2015 Apontamento: 19075 Data do apontamento: 16/06/2015 Numero: 14.1552.160000064941 Vcto: 04/12/2014 Valor faixa: I Favorecido: CAIXA ECONOMICA FEDERAL.. Portador : CAIXA ECONOMICA FEDERAL.. Motivo : POR FALTA DE PAGAMENTO

LEIA MARCELA CARVALHO C.P.F. 011.729.959-66 R.MATELANDIA 534 AP 06 Cascavel PR NOTA PROMISSORIA-FISICA Pagar ate: 19/06/2015 Apontamento: 19067 Data do apontamento: 16/06/2015 Numero: 01 Vcto: 09/11/2014 Valor faixa: A Favorecido: DAIANE COSTA DA SILVA Portador : DAIANE COSTA DA SILVA Motivo : POR FALTA DE PAGAMENTO

CLAUDINEIA THOMAZ ALENCASTRE C.P.F. 008.171.039-96 RUA FRANCISCO ALVES, 769 Cascavel PR DP DE FATURA P/ INDICACAO - FISICA Pagar ate: 19/06/2015 Apontamento: 19078 Data do apontamento: 16/06/2015 Numero: 680-1 Vcto: 05/06/2015 Valor faixa: A Favorecido: R. FERREIRA SCHEFFER & DAL MOLIN LTDA-ME Portador : BANCO DO BRASIL S/A Motivo : POR FALTA DE DEVOLUCAO E PAGAMENTO

LUIZ CARLOS DANIELLI C.P.F. 746.542.849-15 R.KAMACAS 116 Cascavel PR CONTRATO Pagar ate: 19/06/2015 Apontamento: 19064 Data do apontamento: 16/06/2015 Numero: 3982.160.67-67 Vcto: 04/01/2015 Valor faixa: L Favorecido: CAIXA ECONOMICA FEDERAL. Portador : CAIXA ECONOMICA FEDERAL. Motivo : POR FALTA DE PAGAMENTO

CLEVERSON ANTUNES DA SILVA C.P.F. 106.512.359-01 ARCO IRIS,367Cascavel PR DP DE FATURA P/ INDICACAO - FISICA Pagar ate: 19/06/2015 Apontamento: 19157 Data do apontamento: 16/06/2015 Numero: 66354 Vcto: 05/06/2015 Valor faixa: A Favorecido: S F DA SILVA FREITAS ME Portador : BANCO SANTANDER SA Motivo : POR FALTA DE DEVOLUCAO E PAGAMENTO

MARCOS VINICIUS VALENTIN RODRIGUES C.P.F. 046.868.601-05 Cascavel PR CHEQUE-FISICA Pagar ate: 19/06/2015 Apontamento: 19074 Data do apontamento: 16/06/2015 Numero: 850356 Vcto: C/ Apres. Valor faixa: L Favorecido: BANCO BRADESCO S/A NOVA CASCAVEL Portador : BANCO BRADESCO S/A NOVA CASCAVEL Motivo : POR FALTA DE PAGAMENTO

DANIELA FERREIRA MIYATA C.P.F. 020.406.589-55 R.CASTRO ALVES 1642 AP 403 Cascavel PR CHEQUE-FISICA Pagar ate: 19/06/2015 Apontamento: 19069 Data do apontamento: 16/06/2015 Numero: 900212 Vcto: C/ Apres. Valor faixa: D Favorecido: KRAVO E CANELA SPA URBANO E CENTRO DE ESTETICA LTD Portador : KRAVO E CANELA SPA URBANO E CENTRO DE ESTETICA LTD Motivo: POR FALTA DE PAGAMENTO

NEOLLI TELES C.P.F. 005.847.329-70 RUA ESTOCOLMO Cascavel PR DP DE FATURA P/ INDICACAO - FISICA Pagar ate: 19/06/2015 Apontamento: 19180 Data do apontamento: 16/06/2015 Numero: 6088 Vcto: 07/06/2015 Valor faixa: A Favorecido: E.C.SANTOS SILVA MECANICA LTDA Portador : BANCO ITAU UNIBANCO S.A. Motivo : POR FALTA DE DEVOLUCAO E PAGAMENTO

DENIZE TERESINHA SUCHARSKI C.P.F. 444.318.139-34 RUA URUGUAI, 570 - APTO 204APTO 204 Cascavel PR DP DE

R ZARPELON COMERCIO DE ALIMENTOS LTDA C.N.P.J. 07.226.080/0002-28 AV.MICHEL MOOR 953 Guarapuava PR DUPLICATA SEM ACEITE - JURIDICA Pagar ate: 19/06/2015 Apontamento: 19061 Data do apontamento: 16/06/2015 Numero: 18736901 Vcto: 20/03/2015 Valor faixa: A Favorecido: TRIUNFANTE COMERCIO DE ALIMENTOS

EDITAL DE CITAÇÃO DO EXECUTADO EDIVON DE OLIVEIRA - COM PRAZO DE 30 (TRINTA) DIAS -
A Doutora, Juíza Substituta desta Comarca Erika Fiori Bonatto de Corbélia, deste Estado do Paraná, na forma da lei, etc., **FAZ SABER** a todos quantos o presente edital virem ou dele conhecimento tiverem, especialmente o executado **EDIVON DE OLIVEIRA**, que por este Juízo e Cartório da Vara Cível, tramitam os autos de Execução de Título Extrajudicial sob nº 0000873-97.2013.8.16.0074 - PROJUDI, em que é exequente COOPERATIVA DE CRÉDITO DE LIVRE ADMISSÃO NOSSA TERRA - SICREDI NOSSA TERRA e executado EDIVON DE OLIVEIRA. É o presente edital expedido para **CITAÇÃO** do executado **EDIVON DE OLIVEIRA**, inscrito no CPF sob nº 842.268.549-34, ora em lugar incerto e não sabido, do inteiro teor da presente ação, para pagar em **03 (três) dias** o principal devidamente corrigido, no valor de **R\$ 48.828,13 (quarenta e oito mil, oitocentos e vinte e oito reais e treze centavos)**, em fevereiro/2013, sob pena de ser-lhe penhorados tantos bens quantos bastem para satisfazer o crédito exequendo, ciente que poderá oferecer embargos à execução, no prazo de **15 (quinze) dias**, contados da expiração do prazo legal, independente de penhora ou caução, ou ainda, no mesmo prazo, requerer o parcelamento da dívida, em 06 (seis) parcelas mensais, acrescido de juros e correção monetária mediante o depósito de 30% (trinta por cento) do valor total, o que implicará no reconhecimento da dívida e na renúncia ao direito de interpor embargos Nada mais. Dado e passado nesta cidade e Comarca de Corbélia, ao 1º de junho (06) do ano de dois mil e quinze (2.015). Eu, Braz Favretto, Escrivão.
Erika Fiori Bonatto
Juíza Substituta
CI-1152308-E15

MUNICÍPIO DE TOLEDO
EDITAL DE CLASSIFICAÇÃO - REF: LICITAÇÃO NA MODALIDADE DE TOMADA DE PREÇOS SOB Nº 047/2015
A Comissão Permanente de Licitação comunica aos interessados que, após análise e verificação das propostas apresentadas na licitação mencionada, a classificação ficou a seguinte:

MUNICÍPIO DE TOLEDO
EDITAL DE HABILITAÇÃO - REF: LICITAÇÃO NA MODALIDADE DE TOMADA DE PREÇOS SOB Nº 046/2015
A Comissão Permanente de Licitação comunica aos proponentes interessados que, após análise e verificação da documentação apresentada na licitação mencionada, decidiu HABILITAR as seguintes empresas:

MUNICÍPIO DE TOLEDO
EDITAL DE CLASSIFICAÇÃO - REF: LICITAÇÃO NA MODALIDADE DE TOMADA DE PREÇOS SOB Nº 045/2015
A Comissão Permanente de Licitação comunica aos interessados que, após análise e verificação das propostas apresentadas na licitação mencionada, a classificação ficou a seguinte:

MUNICÍPIO DE TOLEDO
COMUNICADO DE INTERPOSIÇÃO DE RECURSO - CONCORRÊNCIA SOB Nº 002/2015
Comunicação que foi arquivada com base no artigo 109, inciso I, alínea "b" da Lei 8.666/93, por parte da empresa COSTA OESTE SERVIÇOS DE LIMPEZA EIRELI referente à CLASSIFICAÇÃO da proposta de preço de empresa Barneys Prestadora de Serviços Ltda Me no processo licitatório na modalidade de Concorrência nº 002/2015 por ser improcedente.

SINDICATO DOS EMPREGADOS EM ESTABELECIMENTOS BANCÁRIOS DE CASCAVEL
EDITAL DE CONVOCAÇÃO
O Presidente do Sindicato dos Empregados em Estabelecimentos Bancários de Cascavel, no uso das atribuições que lhe são conferidas pela legislação sindical vigente, convoca pelo presente edital os empregados em estabelecimentos bancários da base territorial deste Sindicato, para participarem da Assembleia Geral Ordinária a ser realizada dia 22 de junho de 2015, no Auditório deste Sindicato, Rua Souza Naves, 3983, 7º andar do Edifício Centro Comercial Unice, sala 706, nesta Cidade, a fim de deliberarem sobre a seguinte ordem do dia:

- 1 - Leitura, discussão e votação da ata da reunião anterior;
2 - Leitura e aprovação do Relatório da Diretoria, correspondente ao exercício de 2014;
3 - Leitura e aprovação, por escrutínio secreto, das peças que compõem o processo do Balanço Financeiro do Exercício de 2014, instruídas com o Parecer do Conselho Fiscal;

Cascavel/PR, 17 de junho de 2015.
Gladir Antônio Basso
Presidente

Município de Catanduvas
Mais qualidade de Vida!
Estado do Paraná
CNPJ Nº 76.208.842/0001-03

DECRETO Nº 060/2015
Súmula: Convoca a IV Conferência Municipal de Segurança Alimentar e Nutricional do Município de Catanduvas/Paraná.

A Prefeitura Municipal de Catanduvas/Paraná, no uso das atribuições que lhe são inerentes e considerando as necessidades de avaliar e propor diretrizes para a implementação da Política de Segurança Alimentar e Nutricional do Município de Catanduvas/Paraná.

DECRETA
Art. 1º - Fica convocada a 1ª Conferência Municipal de ATER - Assistência Técnica e Extensão Rural de Catanduvas, a ser realizada no dia 24 de junho de 2015, nas dependências do Memorial da Revolução, a partir das 13h30m, sob a responsabilidade da Secretaria Municipal de Agricultura.
Parágrafo Único: Ficam designadas para coordenar a realização de que trata este decreto:
I - LUCIAR RECH, CPF 635.387.099-04, representante da Secretaria Municipal de Agricultura;
II - DELCIO GIULIANI, CPF 406.151.890-91, representante do Instituto Emater;
III - KÉRY FLOPOLDI FF, CPF 453.118.549-87, representante do Conselho Municipal de Desenvolvimento Rural Sustentável.

CI-1152296-E15
NOEMI SCHMIDT DE NOURA
PREFEITA

Município de Braganey
A Estrela do Oeste do Paraná
Av. Arthur Pereira, 860 - Centro - Braganey/PR - CEP 85.430-000 - Fone/Fax: (45) 3245-1235
E-mail: adm@braganey.pr.gov.br - CNPJ 78.121.902/0001-73

Fazer saber a todos os Cidadãos de Braganey, que a Câmara Municipal aprovou e Eu, JOSENEY VICENTE, Prefeito municipal no uso de minhas atribuições legais, sanciono o seguinte lei:
Art. 1º - Fica criado o cargo de provimento efetivo de AGENTE DE COMBATE DE ENDEMIAS, com carga horária de 40hs semanais, com 02 (duas) vagas, que fará parte do Grupo Ocupacional Médico - GOM, a ser preenchido por candidato com escolaridade e formação em nível médio, devidamente aprovados em concurso público de "provas", cuja carreira terá vencimento inicial no nível 05, com possibilidade de progressão até o nível 10 de acordo III da Lei Municipal nº 442/2011.

Art. 2º - Fica criado o cargo de provimento efetivo de AGENTE COMUNITÁRIO DE SAÚDE, com carga horária de 40hs semanais, com 12 (doze) vagas, que fará parte do Grupo Ocupacional Médico - GOM, a ser preenchido por candidato com escolaridade e formação em nível médio, devidamente aprovados em concurso público de "provas", cuja carreira terá vencimento inicial no nível 05, com possibilidade de progressão até o nível 10 de acordo III da Lei Municipal nº 442/2011.
Art. 3º - Fica criado o cargo de provimento efetivo de COOPERIRO, com carga horária de 40hs semanais, com 01 (uma) vaga, que fará parte do Grupo Ocupacional Básico - GOS, a ser preenchido por candidato com escolaridade e formação em nível superior na área de Educação Física e inscrito no respectivo órgão de classe, devidamente aprovado em concurso público de "provas e títulos", cuja carreira terá vencimento inicial no nível 09, com possibilidade de progressão até o nível 23 de acordo III da Lei Municipal nº 442/2011.

Art. 4º - Fica criado o cargo de provimento efetivo de TRENINADOR ESPORTIVO, com carga horária de 16h semanais, com 03 (três) vagas, que fará parte do Grupo Ocupacional Básico - GOS, a ser preenchido por candidato com escolaridade e formação em nível superior na área de Educação Física e inscrito no respectivo órgão de classe, devidamente aprovado em concurso público de "provas e títulos", cuja carreira terá vencimento inicial no nível 09, com possibilidade de progressão até o nível 24 de acordo III da Lei Municipal nº 442/2011.

Art. 5º - Fica criado o cargo de provimento efetivo de MÉDICO VETERINÁRIO, com carga horária de 40hs semanais, com 01 (uma) vaga, que fará parte do Grupo Ocupacional Superior - GOS, a ser preenchido por candidato com escolaridade e formação em nível superior na área de Medicina Veterinária e inscrito no respectivo órgão de classe, devidamente aprovado em concurso público de "provas e títulos", cuja carreira terá vencimento inicial no nível 09, com possibilidade de progressão até o nível 24 de acordo III da Lei Municipal nº 442/2011.

Art. 6º - Fica criado o cargo de provimento efetivo de PSICÓLOGO, com carga horária de 20h semanais, com 01 (uma) vaga, que fará parte do Grupo Ocupacional Superior - GOS, a ser preenchido por candidato com escolaridade e formação em nível superior na área psicológica e inscrito no respectivo órgão de classe, devidamente aprovado em concurso público de "provas e títulos", cuja carreira terá vencimento inicial no nível 10, com possibilidade de progressão até o nível 24 de acordo III da Lei Municipal nº 442/2011.

Município de Braganey
A Estrela do Oeste do Paraná
Av. Arthur Pereira, 860 - Centro - Braganey/PR - CEP 85.430-000 - Fone/Fax: (45) 3245-1235
E-mail: adm@braganey.pr.gov.br - CNPJ 78.121.902/0001-73

Lei Nº 621/2015
Súmula: Altera o anexo I da Lei Municipal nº 442/2011 e dá outras providências.

Fazer saber a todos os Cidadãos de Braganey, que a Câmara Municipal aprovou e Eu, JOSENEY VICENTE, Prefeito municipal no uso de minhas atribuições legais, sanciono a seguinte lei:
Art. 1º - Fica alterado o Anexo I da Lei Municipal nº 442/2011 com as seguintes modificações:
1 - O número de vagas do cargo efetivo de MOTORISTA, passa de 25 para 30 vagas;
2 - O número de vagas do cargo efetivo de OPERADOR DE MÁQUINAS, passa de 10 para 15 vagas.

Município de Lindoeste
Fone: (41) 3227-0000
CEP 85.526-000 - LINDOESTE - PARANÁ
Município de Lindoeste
Edital de Convocação nº 030/2015
SILVIO DE SOUZA, Prefeito Municipal de Lindoeste, Estado do Paraná, no uso de suas atribuições legais, e em razão da necessidade de contratação de pessoal,

RESOLVE
Convocar o candidato abaixo relacionado, aprovado no Concurso Público cominado pelo Edital nº 001/2011 de 12 de agosto de 2011 e homologado, através do Edital nº 001/2011 de 15 de dezembro de 2011, para comparecer ao Departamento de Pessoal da Prefeitura Municipal de Lindoeste no prazo máximo de 05 (cinco) dias úteis, munido de todos os documentos (originais e cópias) constantes do item 10.2 do Edital de Abertura do Concurso Público para tomar posse do seu cargo.

CI-1152309-E15

Município de Catanduvas
Mais qualidade de Vida!
Estado do Paraná
CNPJ Nº 76.208.842/0001-03

DECRETO Nº 056/2015
Súmula: Convoca a IV Conferência Municipal de Segurança Alimentar e Nutricional do Município de Catanduvas/Paraná.

A Prefeitura Municipal de Catanduvas/Paraná, no uso das atribuições que lhe são inerentes e considerando a necessidade de avaliar e propor diretrizes para a implementação da Política de Segurança Alimentar e Nutricional do Município de Catanduvas/Paraná.

DECRETA
Art. 1º - Fica convocada a IV Conferência Municipal de Segurança Alimentar e Nutricional do Município de Catanduvas/Paraná a ser realizada no dia 26 de junho de 2015, às 17h, nas dependências do Centro Cultural "Rosa do Rocio Nicolini de Oliveira", sito a Rua Presidente Costa e Silva nº 496, Centro, Catanduvas/Paraná.

PREFEITURA MUNICIPAL DE ASSIS CHATEAUBRIAND
AVISO DE LICITAÇÃO
PREGÃO PRESENCIAL Nº 045/2015
A Prefeitura Municipal de Assis Chateaubriand, Estado do Paraná, comunica que fará realizar no dia 02 de julho de 2015 às 09:00 (nove) horas na Sala de Reuniões do Paço Municipal, no endereço abaixo, licitação na modalidade PREGÃO, tipo: menor preço, cujo objeto é contratação de empresa especializada para contratação de bandas e serviço de Show Pirotécnico para Eventos e Festividades realizado pela Administração Municipal para toda a população.

PORTARIA Nº 35/2015
Data 17/06/2015
De Conferência com a Resolução nº 04/2015 de 14/06/2015, publicada no Diário Oficial do Município de Cascavel em 13 de junho de 2015.

ASSOCIAÇÃO ATLÉTICA COMERCIAL
EDITAL DE NOTIFICAÇÃO
Por este instrumento particular denominado "Edital de Notificação", fica aberto aos títulos abaixo relacionados, o prazo de 24 (vinte e quatro) horas, a partir da data desta publicação para comparecerem à Secretaria da Associação Atlética Comercial, localizada na Rua Rosilei, 2363, nesta cidade de Cascavel, Estado do Paraná, a fim de tratarem de assuntos de seu interesse pessoal, na forma e fins do Art. 10 do Estatuto Social.

Table with 6 columns: 714, 1296, 6172, 7946, 9417, 9821. Rows of numerical data.

Cascavel, 17 de Junho de 2015
SÉRGIO ANDRÉ DA SILVA, Presidente
ASSOCIAÇÃO ATLÉTICA COMERCIAL

MUNICÍPIO DE CEU AZUL
Ata de Registro de Preços Nº 103/2015 - Ref. Pregão nº 38/2015 - Forma Presencial
CONTRATANTE: MUNICÍPIO DE CEU AZUL
FORNECEDOR: GRAMEIRA E FLORICULTURA SANTA HELENA LTDA - EPP
OBJETO: Registro de Preços para futuras e eventuais aquisições de grama esterada em folha. Afim de atender as necessidades da Administração Municipal (a vigência do registro de preços será de 12 (doze) meses). A relação detalhada dos serviços e preços registrados encontra-se a disposição para consulta pública no site: www.ceuazul.pr.gov.br
VALOR TOTAL DA ATA: R\$ 32.400,00
PRAZO VIGÊNCIA: 27/06/2016
ASSINATURAS: JAIME LUIS BASSO e LISANDRA LUCIANA KONZELMANN

181

Este número é a arma do cidadão.
É o número do resgate da sua cidadania.
Este número vai salvar a sua e a nossa vida.

Violência contra mulher – Crime ambiental – Tráfico de drogas
Qualquer crime ou delito que você saiba que está acontecendo.

Não se omita.

lutinski.com.br



Ligue 181 e
faça sua parte.



Campanha permanente
de utilidade pública.

Apoio:

O Paraná
Jornal de Fato