



Megaempreiteiros são presos na 14ª fase da Lava Jato

Política 03

Santa Terezinha entre melhores cidades em gestão fiscal

Oeste 10



Apesar da crise

Mesmo com as dificuldades econômicas que o País atravessa, o agronegócio do Paraná mais uma vez mostra a força do trabalho e da organização do campo. Mesmo em um cenário de dificuldades, o segmento avança.

Oeste 08

Pena severa tira Neymar da Copa América

Esportes 19

Comer fora vai ficar mais caro

Famílias que têm o hábito de comer em restaurantes pagarão mais pelas refeições. Os pratos terão peso maior na balança por conta do aumento na energia elétrica, inflação e negociação salarial de funcionários.

Oeste 08

## REMÉDIOS VENCIDOS E SUPERFATURADOS

# Fraude leva secretários e empresários para a prisão

VANDRÉ DUBIELA/PEDRO DURAN



Um esquema milionário de desvio de recursos públicos foi desmantelado ontem por uma operação comandada pelo Gaeco e que mobilizou 60 policiais civis e militares. Em Ibema foram presos dois secretários acusados de receber mensalmente de R\$ 1 mil

e R\$ 5 mil em propinas. Já em Cascavel foram presos três empresários acusados de vender ao município vizinho medicamentos vencidos, próximos da data de vencimento ou em quantidades menores que as especificadas nas notas.

Policial 11

## Emprego atinge o pior nível desde 1992

05



Recape

Ruas do centro de São Miguel do Iguçu recebem recapeamento asfáltico. Além de deixar a cidade com aparência melhor, as obras garantem mais segurança a motoristas e a pedestres.

Oeste 09

**expediente**  
DESDE 15 DE MAIO DE 1976  
**O Paraná**  
Jornal de Fato

Gestão Judicial  
Scherer Assessoria Empresarial Ltda.

Diretor  
Jadir Zimmermann  
diretoria@oparana.com.br

Editor-chefe  
Antonio Sbardelotto  
editoria@oparana.com.br  
www.oparana.com.br

RCK Comunicações Ltda. CNPJ: 77.867.877/0001-09  
Jornal Oparana S/A CNPJ: 21.819.026/0001-36 Matriz  
Jornal Oparana S/A CNPJ: 21.819.026/0002-17 Filial

Redação, administração, publicidade e oficinas  
Rua Pernambuco, 1.600 - Cascavel - PR CEP 85.810-021 - Caixa Postal 761  
Telefone Central (45) 3321-1000 Fax (45) 3321-1020

Emails  
redacao@oparana.com.br  
comercial@oparana.com.br  
assinaturas@oparana.com.br

REPRESENTANTES NACIONAIS

Curitiba / São Paulo / Merconet  
(41) 3079-4666  
Brasília, Florianópolis/Central  
(61) 3323-4701 / (48) 3216-0600  
Porto Alegre/Expansão Brasil  
(51) 3340-1408

## Editorial

### Pnud: conforme-se com a pobreza

Seguindo a onda europeia de aquiatar o povo para fazê-lo se conformar com a situação e se acostumar com os duros tempos de baixo crescimento econômico, o filósofo francês Serge Latouche fez no final de 2011, no Parque de Itaipu, uma palestra sobre sua tese de que o decrescimento é desejável.

A noção de que uma vida boa não depende do desenvolvimento com base no PIB é novamente propagada na região a partir de uma pesquisa do Pnud (Programa das Nações Unidas para o Desenvolvimento), segundo a qual só uma em cada três pessoas “preocupa-se com dinheiro”.

A pesquisa é chancelada por 30 especialistas, representantes de governos e de parlamentos de 10 países da América Latina e do Caribe, reunidos em Quito para um seminário sobre o “bem-estar”, patrocinado pelo Pnud, no qual o dado que ganhou maior espaço nas manchetes foi este: “71% das pessoas da América Latina e Caribe estão

satisfeitas com seu padrão de vida”.

Uma “satisfação” que se sobrepõe ao fato de que dois terços da população das Américas Central e do Sul vivem em condições de pobreza e vulnerabilidade. Para os especialistas do Pnud, o progresso e o bem-estar das pessoas envolvem mais que “viver abaixo ou acima da linha de pobreza”. É essa ideia que terá destaque no próximo Relatório de Desenvolvimento Humano para a América Latina e o Caribe 2016, que terá o título “Progresso multidimensional: bem-estar além da renda”.

O tom do relatório foi antecipado pela subsecretária geral da ONU e diretora do Pnud para a América Latina, Jéssica Faieta: “É crucial redefinir a própria ideia de progresso; o que significa viver bem e como as pessoas percebem as transformações na nossa sociedade, já que a renda não diz tudo”. É a base da noção de “nova classe média” – o miserável que ascende à pobreza se sente feliz com o passo dado.

## A velhice

J. J. Durán

A velhice sempre foi um problema enorme... para os outros. Muitos procuram convencer aos mais idosos, principalmente aos que já passaram dos 85 anos, de que precisam se cuidar ao atravessar a rua, ao comer, ao beber e ao dormir, para não morrer antes da hora.

Porém, para muitos de nós o maior raciocínio é poder explicar àqueles que tanto se preocupam com nossa existência terrenal que a vida é para todos os habitantes deste planeta uma eterna luta pela sobrevivência.

Inabilitar uma pessoa simplesmente porque ela já passou dos 85 anos, nestes tempos de veloz passagem do antigo para o futuro tecnológico, é um disparate, algo que beira o absurdo. Conhecer as limitações impostas pela passagem do tempo forma parte da sapiência adquirida no longo andar pelos mais variados e longínquos caminhos. Reconhecer que vai se aproximando o ocaso não significa perder de vista o horizonte.

Por isso a velhice inteligente é aquela que se revivifica na juventude que a rodeia, numa juventude criativa, fraterna, lutadora e pensante, que não igno-

ra nem despreza o passado dos mais velhos. Por isso perturba a nós, os mais velhos, o fosso que vimos surgir entre uma geração e outra.

Nossa geração, aquela dos anos 60 do século passado, moldou em nós o despertar da rebeldia necessária para contrapor o poder tirânico que surgia como semente maligna em quase todas as repúblicas indoamericanas. O sociólogo J. J. Serveli teve uma sábia definição: “O momento converte os jovens em velhos e os velhos em jovens dissidentes”.

Aprendemos nessa geração a observar e opinar, mas jamais criticar pura e simplesmente. Revelamo-nos um tanto anárquicos, porém lutadores incansáveis na busca apenas da “verdade”.

Fomos nos convertendo, diante da realidade enfrentada, em respeitáveis analistas das misérias que rodeiam o poder e dos muitos miseráveis que, em troca de “mamatas”, incineram antigas e prestigiosas biografias republicanas. Jamais festejamos a derrota dos ocasionais adversários por compreendemos que há que silenciar a euforia na hora da vitória, pois uma coisa é o logro e outra são os resultados futuros desse logro.

Aprendemos, embora tarde e com tristeza profunda, que a verdade na política fica sepultada atrás das ambições. Isso me leva a lembrar de uma frase do saudoso presidente argentino Illia: “Se um político em campanha diz a verdade, ninguém vota nele”.

Aprendemos ao longo da vida que respeitar a todos é abraçar a humildade, pois a vida e a morte são velhas companheiras.

J. J. Durán é jornalista e membro da Academia Cascavelense de Letras – [juanjduran@hotmail.com](mailto:juanjduran@hotmail.com)

## TÚNEL DO TEMPO



### 9 de junho de 1983

O deputado Gernote Kirinus acusa a Funai de expulsar três freiras da Diocese de Foz do Iguaçu que prestavam assistência religiosa aos índios reassentados na localidade de Santa Izabel do Ocoí. Na luta por melhores salários, servidores Inamps, INPS e Iapas entram em greve no Paraná. A Marinha ordena aos navios de guerra a afundar os barcos flagrados pescando nas águas territoriais brasileiras.

## Mentiras políticas

Luiz Carlos Borges da Silveira

“A política é uma grande mentira!”, pensam os céticos e críticos do sistema que entendem política como arte da dissimulação. Não estão longe da verdade, porque (ressalvadas algumas poucas exceções) governantes, políticos, dirigentes de partidos usam abusivamente desse expediente imaginando ser o povo ignorante e incapaz de perceber. Mentem por interesse pessoal, para encobrir malfetorias, para eximir-se de responsabilidades na tentativa de justificar erros e fracassos.

O ato mais recente foi protagonizado pela senadora Marta Suplicy (SP) cofundadora do PT, partido pelo qual se elegeu deputada, prefeita, senadora e conseguiu comandar (sem muito brilhantismo) ministérios. Pediu desfiliação e saiu atirando para todo lado, criticando a legenda por desvirtuamen-

to de programa e seus dirigentes e líderes por isolá-la politicamente. Até o governo Dilma, a quem ela servia, mereceu ásperos reparos. O que Dona Marta não disse e deveria dizer em nome da verdade é que perdeu seu espaço na sigla para futuras disputas a novos mandatos. Preferiu sair como vítima e ficar “de boa” com seu eleitorado.

A mentira desgasta, logo a verdade aparece e aprofunda o descrédito do mentiroso. Há casos de governadores que no período eleitoral apresentavam cenário excepcional em seus Estados e hoje enfrentam manifestações e protestos. A própria presidente Dilma, também no afã de se

reeleger, levou ao eleitorado mensagens inverídicas. Chegou a anunciar o “governo da educação” e logo falou verba para o FIES, frustrando milhões de jovens (mais sincero foi o ministro da Educação, Janine Ribeiro, que declarou, convincentemente, “o recurso acabou, não existe dinheiro”).

Para a presidente as mentiras eleitorais proporcionaram-lhe a reprovação mais estrondosa na avaliação de um governo nas últimas décadas, constringendo-a a ponto de não poder aparecer na televisão temendo

mais protestos e panelaços. Recentemente, um governador teve o nome de um parente envolvido em irregularidades. Em vez de aceitar o fato e dizer que a apuração policial e a decisão judicial, em caso de culpa, deveriam ser cumpridas e respeitadas, preferiu negar. Dias depois as de-

núncias se confirmaram, o governante se viu em saia-justa e não mais pôde justificar o injustificável. São casos quase rotineiros na mídia.

Os políticos deveriam entender que o recomendável é não mentir, dizer a verdade com sinceridade e com isso agregar apoios nos momentos difíceis. Deveriam, também, lembrarem-se do dito popular que afirma: “a mentira tem pernas curtas”. Tão curtas que para alguns ela é pega dias ou semanas depois, para outros perdura até a próxima eleição.

Luiz Carlos Borges da Silveira é empresário, médico, professor, ex-deputado federal e ex-ministro da Saúde

## falecimentos

Até o fechamento deste caderno não houve registro de óbitos na Acesc em Cascavel.

**COROA DE FLORES** A PARTIR DE **R\$ 150,00**  
[www.coroasfloriprev.com](http://www.coroasfloriprev.com)

FAIXA E FRETE GRÁTIS PARA TODO O INTERIOR DO PARANÁ, CURITIBA E REGIÃO

# Informe da redação

editoria e colaboradores

## Nada a reclamar...

Responda aí caro leitor, rápido e rasteiro: você viu ou ouviu algum governador, de oposição ou situação, reclamando do fato da Aneel (leia-se governo federal) "catapultar" as contas de luz para além das nuvens? Não, claro que não. Só um tolo faria isso. E tolo, convenhamos, não vai tão longe na vida pública.

## ...do aumento da luz

A observação da nota anterior tem um fundamento numérico nada desprezível em tempos de crise: o aumento de 50% aplicado no preço da energia elétrica desde o início do ano vai engordar os cofres da União em R\$ 5 bilhões e os dos Estados em outros R\$ 18 bilhões. Se queixar por quê?

## Ranking...

Apenas duas universidades estaduais paranaenses estão entre as 100 melhores da América Latina no ranking da organização britânica QS Quacquarelli Symonds Limited, especializada na avaliação das instituições de ensino superior. A UEL aparece em 64º e a UEM em 84º. Outras duas aparecem no ranking das 200 melhores: a UEPG é a 147ª e a Unioeste a 151ª.

## ...universitário

Já no ranking dos salários pagos por essas universidades mantidas pelo contribuinte paranaense a ordem de classificação é bem diferente. Conforme **O Paraná** mostrou na edição de ontem, a Unioeste paga o maior de todos os salários (pouco mais de R\$ 30 mil) e tem 278 servidores com ganhos acima de R\$ 15 mil mensais. Nesse último quesito está atrás da UEM, mas à frente de UEL e UEPG.

## Sem espanto

O Chamamento Público aberto pelo HU da Unioeste para contratação de empresas prestadoras de serviços nas áreas de anestesiologia, cirurgia vascular, cirurgia pediátrica e nefrologia não causa surpresa alguma. Há tempos que a diretoria do hospital anda "anestesiada" com a conduta de profissionais que ganham "horrores" cumprindo expedientes "horribéis". Ponto eletrônico neles!

## Adicionais

Com os adicionais de periculosidade pagos pelo Governo do Paraná, o salário dos professores e profissionais da educação que atuam em unidades prisionais aumenta em 130%. É que esses servi-

dores ganham três vantagens pelo desempenho da função: risco de vida, gratificação de zona e insalubridade. Em todo o Estado, 267 professores, 66 pedagogos e 37 profissionais administrativos atuam nos presídios.

## Aclamação



Não haverá bate-chapa na eleição da nova executiva do PSD do Paraná, que será feita ao término da convenção estadual marcada para este sábado na Sociedade Thalia, em Curitiba. O secretário chefe da Casa Civil, Eduardo Sciarra (foto), será reconduzido à presidência.

## Deputados

A eleição da executiva será escolhida já no fim da convenção, que antes definirá os 45 titulares e 15 suplentes do diretório estadual. Por conta disso a chapa será oficializada apenas hoje. É certa, porém, a participação dos quatro deputados do partido: o federal Evandro Roman e os estaduais Chico Brasileiro, Luiz Carlos Martins e Ney Leprevost.

## Tem mais

Durante a operação que desmontou um milionário esquema de corrupção na Prefeitura de Ibema, realizada ontem, era voz corrente entre os policiais que a tarefa ainda não está terminada. É que as empresas implicadas no caso forneciam medicamentos também para outros municípios, que serão agora investigados.

\* O prefeito Edgar Bueno oficializa hoje a regulamentação do comércio ambulante no centro de Cascavel. Estima-se que a cidade tenha quase 300 desses comerciantes. \* Foi adiada para o próximo dia 26 a visita que a presidente Dilma Rousseff faria ontem a Paranavaí para inaugurar um conjunto de casas populares.

## Região Oeste

# Grupo misto acompanhará execução de obras públicas

**Cascavel** – As obras públicas financiadas com recursos do Governo do Estado na região passarão a ter o acompanhamento de um grupo que será criado nos próximos dias. Mentor da iniciativa, o coordenador regional Severino Folador já iniciou as tratativas para a formação da equipe, que deverá reunir representantes de prefeituras, câmaras municipais, entidades de classe e observatórios sociais.

“A ideia é acompanhar e fiscalizar as obras em andamento na região”, explica Folador, ressaltando que a criação desse grupo vai proporcionar mais agilidade na execução das obras e também maior transparência na aplicação dos recursos financeiros. “Por exemplo, se

tiver algum problema técnico num determinado projeto, o grupo pode apontar a solução imediata para resolver a questão e até mesmo cobrar o Estado”.

A Coordenação Regional abrange 40 municípios oestinos, mas num primeiro momento o trabalho se concentrará em Cascavel, onde Estado tem pelo menos 15 obras em andamento. De

acordo com Folador, cada setor terá um grupo de acompanhamento técnico e uma das primeiras vistorias será nas obras do Centro Nacional de Treinamento do Atletismo, em construção nos fundos da FAG e que demandará investimento superior R\$ 16 milhões - R\$ 13 milhões em recursos federais e R\$ 3 milhões em recursos estaduais.

## AÇÕES PERIÓDICAS

Severino Folador adianta que a ideia é reunir o grupo de acompanhamento a cada 60 dias para fazer uma espécie de “prestação de contas” das obras. A Coordenadoria Regional já convidou para integrarem o grupo o prefeito Edgar Bueno, o presidente da Amop e prefeito de Santa Tereza do Oeste, Amarildo Rigolin, o presidente da Acic, Alci Rotta Júnior e os representantes do G8, além de deputados estaduais e federais da região.

# Adiada apresentação de pedido de CPI

**Cascavel** - A apresentação do requerimento solicitando a abertura de uma CPI na Câmara de Cascavel para investigar as supostas irregularidades no Cisop (Consórcio Intermunicipal de Saúde do Oeste do Paraná), que estava prevista para ontem, foi adia-

da mais uma vez. O documento deverá ser lido na sessão de segunda-feira.

O pedido está nas mãos do presidente Gugu Bueno e recebeu as sete assinaturas necessárias. O Regimento Interno estabelece que os parlamentares proponentes não poderão compor a c,

que deverá ser formada por três membros.

Vale ressaltar que criação desta CPI vem sendo alvo de polêmica na Câmara. A razão principal é sobre a competência da Casa para tanto, já que o Cisop é formado por 25 municípios da região.



Vereador Gugu Bueno

# Gaeco prende mais dois auditores da Receita

**Londrina** – O Gaeco (Grupo de Atuação Especial de Repressão ao Crime Organizado) prendeu na quinta-feira à noite mais dois auditores fiscais acusados de envolvimento no esquema de corrupção que operava a partir da Receita Estadual de Londrina.

“Essas prisões foram motivadas por fatos que surgiram

após o cumprimento da segunda fase da operação. Decorreram novas diligências e novos depoimentos colhidos no cumprimento das medidas cautelares”, explicou a promotora Leila Schmidt, sem dar os nomes. Também na quinta-feira, outros oito auditores que já estavam presos foram libertados median-

te habeas corpus.

Por outro lado, o ministro João Otávio de Noronha negou pedido do Governo do Estado para remeter os inquiridos sobre a investigação na Receita para o STJ (Superior Tribunal de Justiça). Ele entendeu que isso traria “prejuízos à marcha do inquirido”.

**Dilma fala em “armadilha”...**

A presidente Dilma Rousseff ficou irritada com o episódio envolvendo uma comitiva de senadores de oposição em Caracas, na Venezuela. O grupo, liderado por Aécio Neves, foi hostilizado na chegada e acabou retornando ao Brasil. Dilma achou que a iniciativa colocou o governo brasileiro em uma espécie de “armadilha”, e que foi uma intromissão indevida em assuntos externos.

**...e Aécio culpa o governo**

Já o senador Aécio Neves declarou que o episódio na Venezuela deixou claro que o governo de Dilma Rousseff tem parcela de responsabilidade na ação do regime de Nicolás Maduro. Ele citou declaração do ministro das Relações Exteriores, Mauro Vieira, de que houve determinação do governo brasileiro para que o embaixador do país na Venezuela não acompanhasse a delegação.

**Empreiteiras**

# Juiz sugere anulação de todos os contratos

**Curitiba** – As empreiteiras Norberto Odebrecht e Andrade Gutierrez, cujas cúpulas administrativas foram presas ontem, deveriam ter todos os contratos com o governo federal em andamento suspensos e ser proibidas de participar de futuras obras bancadas com recursos da União. A sugestão é do juiz federal Sérgio Moro e consta da decisão que deu origem à 14ª fase da operação Lava Jato.

No despacho em que acatou o pedido de prisão preventiva dos presidentes e de executi-

vos das duas empreiteiras, Moro destacou que a suspensão dos contratos em andamento e a proibição da celebração de novos vínculos com o poder público seria a única forma de quebrar a chamada “regra do jogo”, mas reconhece que as medidas poderiam ter impactos negativos à economia do País.

“A única alternativa eficaz à prisão (...) dos executivos seria a suspensão imediata dos contratos das empreiteiras com o poder público e a proibição de novos contratos, mas se trata me-

da substitutiva com efeitos colaterais danosos para economia e empregos”, escreveu Moro.

Em outro trecho, o juiz federal criticou a falta de colaboração das duas empreiteiras e chamou atenção para o fato de que algumas delas, além de manter contratos ativos com a Petrobras com indícios de superfaturamento, estariam livres para celebrar contratos também dentro do novo plano de concessões anunciado pelo governo na semana passada.

## Empresários seriam líderes do cartel

**Curitiba** - As investigações que resultaram na 14ª fase da Operação Lava Jato, deflagrada ontem pela Polícia Federal, indicam que as construtoras Norberto Odebrecht e Andrade Gutierrez lideravam o cartel de empreiteiras que superfaturavam contratos da Petrobras.

Os presidentes das duas construtoras, Marcelo Odebrecht e Otávio Marques Azevedo, estão entre os presos. Também foram recolhidos pela PF os executivos Márcio Faria, Alexandrino Costa e Rogério Araújo, da Odebrecht, Paulo Dalmazzo e Antonio Pedro, da Andrade Gutierrez. Batizada de

“Erga Omnes” (vale para todos, em latim) foi desencadeada para cumprir nove mandatos em São Paulo,

Rio de Janeiro, Belo Horizonte e Porto Alegre. Casa executiva teve bloqueados até R\$ 20 milhões.



Otávio Azevedo e Marcelo Odebrecht seriam os chefes do cartel

## Propinas estimadas em R\$ 700 milhões

**Curitiba** - Em entrevista na sede da Polícia Federal, o procurador federal Carlos Fernando dos Santos Lima disse que as prisões de ontem foram motivadas por pagamentos de propina no exterior via empresas offshore,

principalmente a integrantes das diretorias de Abastecimento e Serviços da Petrobras.

A força-tarefa estimou em R\$ 200 milhões o valor das propinas pagas pela Andrade Gutierrez no esquema da Petrobras. Já o valor estimado

da Odebrecht é ainda maior, de R\$ 510 milhões.

Os investigadores também revelara que a investigação da denúncia sobre o esquema de corrupção na Petrobras deve ser concluída até o fim do ano.

## Para TCU, perdas chegam a R\$ 39 bilhões

**Brasília** - O TCU (Tribunal de Contas da União) investiga prejuízos em obras e compras de ativos da Petrobras que podem alcançar R\$ 39 bilhões. O valor, muito superior aos R\$ 6,2 bilhões reconhecidos pela estatal como perda com a corrupção, é a soma das perdas provo-

cadas por sobrepreço e má gestão de projetos em quatro empreendimentos da companhia.

Só no Complexo Petroquímico do Rio de Janeiro, obra que ficou praticamente paralisada com a crise financeira vivida pela companhia desde o ano passado, o Tribunal constatou

que o rombo pode alcançar US\$ 11 bilhões, o equivalente a mais de R\$ 33 bilhões. Na Refinaria Abreu e Lima, em Pernambuco, a suspeita é de perdas que podem alcançar R\$ 1,6 bilhão. Já a Repar, no Paraná, o prejuízo está estimado em R\$ 633 milhões.

## coluna Esplanada

POR LEANDRO MAZZINI Twitter @colunaesplanada



### PSB retomará negociação com PPS por fusão

A iminente aprovação da ‘Janela’ de 30 dias para troca de partido reanimou o PSB a retomar a negociação com o PPS pela fusão. O cenário foi avaliado em reunião da executiva nacional do PSB na última quinta-feira. As tratativas pararam em especial por ciúmeira do PSB de Pernambuco – leia-se Geraldo Júlio (prefeito do Recife) e Paulo Câmara (governador), pupilos do falecido Eduardo Campos temiam ser aliados. Com a ‘Janela’, que vai liberar o troca-troca partidário no segundo semestre, os socialistas acreditam que a bancada vai se fortalecer.

### Passo do frevo

A cúpula do PSB foi a Pernambuco e conversou muito com os herdeiros de Campos. Assegurou-os de que farão parte de todo o processo.

### Sem saída

Há outro fator que ajuda o plano do PSB – o PPS está definindo no Congresso, e pode perder a maioria de seus parlamentares com a ‘Janela’. A fusão será a solução.

### Amansou a fera

O ex-presidente FHC conversou muito com o governador Marconi Perillo em Nova York mês passado. O tucano goiano ameaçava deixar o partido. Voltou manso.

### Reunião do fim do mundo

Desde fevereiro, após a ‘reunião do fim do mundo’, assim apelidada nos corredores da holding, Marcelo Odebrecht temia ser preso pela PF. À ocasião, os diretores das empresas disseram que, se o pior ocorresse (a prisão), eles tocariam o grupo com esmero para proteger a herança de Marcelo, revelou a coluna dia 20/2.

### E agora?

As perguntas da semana serão: quanto tempo Marcelo Odebrecht ficará preso? Algum ministro do STF vai conceder habeas corpus em decisão monocrática? E, principalmente, Odebrecht vai entrar em delação premiada?

### Fila da ducha!

A situação já era ruim na carceragem da PF em Curitiba, com os ex-deputados Luiz Argôlo e André Vargas deprimidos, e fica pior hoje. Com instalações pequenas para a quantidade de gente encarcerada, só é permitido um banho no fim de semana.

### O ‘Dilmo’ de Lacerda

O prefeito de BH, Marcio Lacerda, avisou aos aliados tucanos que pretende lançar Josué Valadão (PSB) à sua sucessão. É o secretário de Obras e Infraestrutura.

### Recorde de recall

A série de recall de veículos publicada nos jornais revela o Efeito China – as peças fabricadas lá e (nem sempre) encaixadas nas montadoras nos EUA e Europa.

### Batom na cueca

Não foi apenas a delação, mas também um contrato para lá de suspeito que ficou na mira do MP Federal: a Odebrecht receberia US\$ 800 milhões (R\$ 2,4 bilhões) para conservação ambiental de todas as unidades da Petrobras no País e no mundo. Graças Foster, ex-presidente, conseguiu rever o valor para US\$ 400 mi.

### Nem tão aliado

O governador de Minas, Fernando Pimentel, faz um esforço tremendo para levar o PMDB de fato para sua base. O partido controla a Assembleia Legislativa e tem dificultado a vida do petista. Agora, o PMDB quer lançar Leo Quintão à prefeitura, outro fator que não está nos planos de Pimentel.

### Turma da fé

O conhecido pastor Silas Câmara reúne a bancada evangélica e mais de 3 mil pastores da Assembleia de Deus num encontro nacional em Manaus no dia 29 de junho. Eduardo Cunha e o senador Magno Malta (PR) confirmaram presença.

### \$uspense no Congresso

A IstoÉ traz denúncia de inquérito sigiloso da PF sobre desvios de R\$ 100 milhões nos fundos Postais e Petros. Renan Calheiros (R\$ 30 milhões), Lindbergh Farias e Luiz Sérgio, ambos do PT, R\$ 10 mi cada, foram os beneficiados com propinas.

### E o foro?

Nenhum partido, nenhum político, com tantas emendas na reforma, incluiu o fim do foro privilegiado para mandatários. Esta seria a principal reforma política.

### Esperando Pizzô

O mensaleiro Henrique Pizzolato, assim que extraditado, vai dividir a cela com o ex-deputado Natan Donadon, na nova Ala de Vulneráveis, no complexo da Papuda.

### Ponto Final

A missão de senadores à Venezuela foi apelidada de Apollo 13 – teve problemas no caminho, não alcançou o objetivo, mas voltaram todos salvos e com repercussão internacional.

Com Luana Lopes, Equipe de DF e SP

www.colunaesplanada.com.br - contato@colunaesplanada.com.br - Caixa Postal 1980 - CEP 70254-970 - Brasília DF





## Cálculos de Folha de Pagamento

O escritório regional do Sescap-PR de Cascavel sediou nesta semana o curso Cálculos de Folha de Pagamento, ministrado por Andres Jimenez, advogado e pós-graduando em Direito Processual Penal. A abertura do curso teve a presença do diretor regional do Sescap-PR de Cascavel, Michel Vitor Lopes, que aproveitou para destacar a importância da participação nos cursos de qualificação e aprimoramento profissional, oferecidos pela entidade.

## Pós-greve

# Adiado o prazo para entrega do calendário de reposição de aulas

**Cascavel** - Os colégios estaduais que ainda não enviaram os calendários de reposição para o NRE (Núcleo Regional de Educação) têm até as 17h de segunda-feira para enviar as datas conforme questões particulares, como a disponibilidade de transporte escolar.

Inicialmente, o prazo que as instituições de ensino tinham para definir e entregar o novo calendário após o encerramento da greve dos professores da rede estadual de ensino era ontem, no entanto, o NRE recebeu comunicado da Secretaria de Educação para adiar o prazo.

“Como tivemos situações diferenciadas, como de escolas que se mantiveram fechadas durante o período de paralisação, a secretaria entendeu por alterar a data”, relata a chefe do NRE de Cascavel, Inez Dalavechia. Segundo o Núcleo, o prazo não deve ser

estendido mais uma vez.

A maioria dos colégios da área de abrangência do NRE de Cascavel já enviou os calendários. “Recebemos as datas de cerca de 80% das 93 instituições de ensino regulares que compõe o Núcleo. A maioria dos colégios de Cascavel também enviou os prazos. Estão bem comprometidos”, diz Dalavechia.

Os calendários devem passar por homologação até o dia 30 e, a partir de então, cada colégio terá suas datas divulgadas no site do NRE de Cascavel.

A elaboração de cada calendário é feita em cada colégio, conforme orientação da Secretaria de Educação e respeitam questões como do transporte escolar, a qual tem de ser acordada com o Município, sendo que a data limite para o encerramento do ano letivo de 2015 é 7 de março de 2016.

● MARCELO MACHADO



Enquanto o calendário não é totalmente definido, muitos estudantes ainda vivem a incerteza de como será feita a reposição das aulas

## PROPOSTA DA APP

A reposição proibiu o que a APP-Sindicato defendia, de realizar uma aula a mais em cada turno, a fim de encerrar o ano letivo ainda neste ano. Segundo Inez Dalavechia, a proposta não cumpriria a Lei de Diretrizes e Bases, que estabelece o mínimo de 200 dias letivos. “A lei prevê 200 dias letivos e/ou 800 horas/aula. Para a reposição, podem ser usados alguns feriados, duas semanas no mês de julho e alguns dias a mais em dezembro, até o dia 23 desse mês”. Já em janeiro, os funcionários possuem o direito de férias e não pode haver aulas nesse período. (MM)

## Futuro da greve na Unioeste pode ser definido nos próximos dias

**Cascavel** - Os servidores vinculados ao Adunioeste (Sindicato de Docentes da Unioeste) aguardam pelo retorno de tramitação de emenda na Alep (Assembleia Legislativa do Paraná), seguida de votação em plenário, o que é esperado para esta segunda-feira e que deve convocar assembleia de servidores, que pode suspender ou encerrar a greve de professores da Unioeste (Universidade Estadual do Oeste do Paraná) que dura mais de 80 dias.

“Independente do resultado da votação da semana que vem iremos decidir o futuro da greve. Se a votação ocorrer na segunda, convocaremos assembleia na quarta-feira”, adianta o membro do Adunioeste, Luiz Fernando Reis.

A emenda a ser votada nesta segunda é a mesma que foi rejeitada na CCJ (Comissão de Constituição e Justiça) por oito votos a quatro durante esta semana e o que alimenta as expectativas do sindicato é que ocorra uma nova interpretação por parte dos deputados.

● MARCELO MACHADO

# Usina tem capacidade para dez mil litros de leite/dia

**Cascavel** - Foi inaugurada na tarde de ontem a Usina de Beneficiamento de Leite anexo à Agrotec (Escola Tecnológica Agropecuária) da Fundetec (Fundação para Desenvolvimento Científico e Tecnológico de Cascavel), localizada na BR- 277 km 573 em parceria a Sicooplaf (Cooperativa Central de Leite da Agricultura Familiar com Interação Solidária do Oeste do Paraná de Cascavel).

A usina começou a ser construída em 2012 e irá atender aproximadamente 500 produtores de Cascavel e região. Foram investidos R\$ 688.861,97 sendo R\$ 528 do Ministério do Desenvolvimento Agrário, R\$ 130 mil em contrapartida do Município e R\$ 30.861,97 de rendimentos financeiros.

A estrutura de 256 metros quadrados terá capacidade diária para 12 mil litros sendo dez mil para leite e dois mil para iogurte. O espaço conta com poço artesiano, sistema de tratamento de efluentes, barracão industrial, caldeira, câmara fria, estufa par esterilização entre outros equipamentos.

Toda a produção será encaminhada para a merenda esco-



Usina de Beneficiamento de Leite deve entrar em funcionamento em até 30 dias. Inauguração foi ontem

lar por meio de programas federais. “A produção será em formato barriga mole, ou seja, em saquinhos pasteurizados. Os produtores cadastrados nos Programas Pnae [Programa Nacional de Alimentação Escolar], PAA [Programa de Aquisição de Alimentos], Leite da Criança e Mercado Regional poderão participar entregando sua produção”, explica a presidente da Sicooplaf em Cascavel, Maria Matilde Machado.

Os trabalhos da usina serão realizados junto com os funcionários da Fundetec. “Nossos profissionais estarão trabalhando em conjunto na criação de novos produtos com

a ajuda dos laboratórios de física e química instalados na Fundetec. Ao todo foram praticamente dez anos em prol desta usina que hoje saiu do papel. O Município conseguiu cumprir com todas as exigências do Governo Federal e está apto para a produção”, comenta o presidente da Fundetec, João Cunha.

A usina entrará em funcionamento em até 30 dias e fará todo o processo de recebimento, armazenamento, higienização, pasteurização, homogeneização, embalagens e distribuição.

● ELIANE ALEXANDRINO



Para uma feijoada completa, só faltam os convidados.

ingredientes para

# FEIJOADA

COOPAVEL

## Telefonia

# Cascavel receberá três novas antenas, incluindo tecnologia 4G

**Cascavel** - Em documento enviado ontem ao deputado Leonaldo Paranhos (PSC), a empresa TIM informou que está em fase final de implantação de três novas antenas para melhoria do sinal nos distritos de Rio do Salto e São João e na Linha Espigão Azul. Segundo a operadora, nesses três casos estão sendo implantadas "torres grandes" de alcance maior em substituição

às pequenas existentes hoje.

Em 2014 e 2015 foram instaladas nove antenas 3G em Cascavel, sendo seis delas no perímetro urbano e três na zona rural. Em todo o Paraná, apenas em 2014 foram implantados 399 sites 3G e 106 com a tecnologia 4G. Para 2015 estão previstas 472 novas torres 3G e outras 392 em 4G.

Os investimentos da opera-

dora TIM para melhoria do sinal em Cascavel e em centenas de outros municípios do Paraná fazem parte do compromisso assumido no Pacto das Antenas, após a realização da CPI da Telefonia Móvel, presidida pelo deputado Paranhos em 2013. "Embora a qualidade do serviço ainda deixe a desejar, acredito que avançamos muito em relação ao que tínhamos até 2012, até

porque o número de aparelhos mais do que dobrou nesse período", comentou Paranhos, enfatizando que irá continuar fiscalizando e cobrando melhoras na qualidade.

Até o fim do ano Cascavel deve ser contemplada com uma moderna estrutura da tecnologia 4G, cuja rede permitirá acesso e navegação pela internet com velocidade bem superior à banda 3G atual.

## Hanseníase e tuberculose



Cerca de 400 profissionais da atenção primária, da urgência e emergência, de hospitais e serviços especializados participaram, ontem, do Seminário sobre Hanseníase e Tuberculose, promovido pela Secretaria de Saúde, por meio da Divisão de Vigilância Epidemiológica. O encontro foi realizado no auditório da Prefeitura de Cascavel. A programação do evento contou com palestras sobre as doenças, com o médico pneumologista Cassio Franco e com a médica dermatologista e hansenologista Ewolda Von Rosen Seeling Stahlke.

## Festa de São João queima fogueira hoje

**Cascavel** - Teve início na noite de ontem a 37ª Festa de São João, promovida pela Paróquia São João Batista de Cascavel. O tradicional evento vai atrair aproximadamente 20 mil pessoas em três dias e já foi marcada com novidade no primeiro dia.

Após a missa de abertura, a festança começou oficialmente às 19h de ontem, com direito aos vários pratos tradicionais,

como pinhão, pastel, quentão, cocada, bolos e cachorro quente. O prato principal da noite ficou por conta do Manjar de São João. "Nós fomos buscar esta iguaria em Lages, Santa Catarina. Queremos torná-la o prato da festa", explica o encarregado dos preparativos, Valdir José Boer, lembrando que ele é feito com pinhão e carne de porco moída.

Dentre os pratos da festa, três

chamam a atenção de quem vai ao local. Paçoca de pinhão com pernil moído, queijadinha de pinhão e tulipas de frango assadas na churrasqueira.

A famosa queima da fogueira ocorre hoje às 21h45. Além disso, ocorre também o 3º Concurso Cultural, um show pirotécnico e diversos prêmios disponíveis na pescaria e no arrisca tudo, dentre eles uma bicicleta.

Hoje à tarde a festa tem início às 15h30 com a Missa Junina. Às 17h ocorre o concurso infantil de trajes caipiras. Às 17h30 é realizada a tradicional dança de pau de fitas. Nas atrações ainda estão o grupo Gabriel Veronese e trio, Acústico Retrovisores, Banda Dádiva Divina e o Grupo Clássicos Gaúchos.

● NATHALIA LEHNEN

## Bairros sem água

A Sanepar informa que, na quarta-feira (24), será substituído o transformador de energia na estação de tratamento de água do Parque São Paulo, em Cascavel. Os trabalhos serão iniciados às 8h e devem se estender até ao meio-dia, interrompendo o fornecimento de água em vários bairros, entre eles, São Cristóvão, Pinheiros, Country, Interlagos, Brasmadeira, Canadá, Novo Milênio, Continental e Lupatini.

Alugar um carro pode simplificar a sua vida.  
Experimente. É fácil.  
É rápido. É Localiza.

Tarifas em até  
**10X**  
SEM JUROS\*

Em Cascavel:  
Aeroporto e  
Avenida Assunção, 521  
3224-1521

RESERVAS 24H  
0800 979 2000  
www.localiza.com

**Localiza**  
Aluguel de Carros

UM CARRO  
PRA PASSEAR  
COM A FAMÍLIA?  
A GENTE TÁ AQUI PRA ISSO.

\* Pagamento à vista ou em até 10x sem juros nos cartões de crédito American Express, Visa, Mastercard, Diners Club International e Elo emitidos no Brasil, exceto cartões Corporate.

## Pelotão a Santa Terezinha

O Destacamento da Polícia Militar de Santa Terezinha de Itaipu passa a ser chamado de 4º Pelotão da 1ª Companhia do 14º Batalhão da Polícia Militar. A efetivação foi feita pelo comandante do 14º BPM Lauro Ota, com a presença do prefeito Cláudio Eberhard e outros líderes. A mudança possibilita a vinda de novos agentes, podendo chegar a 30 policiais.



ANTÔNIO PITONDO

## Toledo melhora escola

A Escola do Jardim Concórdia passará por melhorias em Toledo. Beto Lunitti acaba de autorizar a reforma da rede elétrica da escola. A medida possibilitará a instalação e funcionamento de aparelhos de ar-condicionado. Serão investidos R\$ 40 mil por meio de recursos do Orçamento Participativo.

## Tributos

# Consumidor pagará mais para comer fora

**Cascavel** - As despesas com a alimentação têm peso significativo no orçamento das famílias e quem tem por hábito tomar café, almoçar ou jantar fora precisa preparar o bolso. O presidente do Sindicato dos Hotéis, Restaurantes Bares e Similares do Oeste, Luiz Fadanelli, afirma que os empresários do segmento alimentício, não conseguiram esperar mais para reajustar as refeições.

“Há meses não estamos considerando acréscimos da energia elétrica e com alimentos. No entanto, em curto prazo isso vai ocorrer e, além desses fatores que refletem para o consumidor, temos o reajuste na folha de paga-

mento de funcionários em torno de 8%”. Estabelecimentos que mantiveram os preços do ano passado buscaram alternativas para atender. “Percebemos que a maioria dos empresários aproveitam para pesquisar preços e só fazem compras em dias de promoções nos supermercados”, cita Fadanelli.

Na região, o preço médio das refeições em restaurantes e lanchonetes é considerado mais o baixo do País, mas isso não garante o movimento esperado de consumidores. “De o agosto até agora, calculamos queda de 38% no movimento e isso ocorre em todos os segmentos. Comer fora já não é mais prioridade devido aos

gastos que a população teve com o aumento dos impostos”, avalia o líder do setor.

### ROTINA

O servidor público Evandro Teixeira e a esposa Isabelli almoçam fora de casa todo dia. Embora o gasto com a alimentação pese no fim do mês, comentam que essa é a melhor alternativa. “Temos pouco tempo e se fossemos para casa cozinhar, teríamos um gasto maior e muitas vezes o desperdício de comida”. O casal, que preza pela qualidade, diz que se os preços não pararem de subir terão que optar por economia.

●ROMULO GRIGOLI



LORENA MANARIN

Pelo menos 8% do reajuste de salários de funcionários terá peso no prato do consumidor, diz Luiz Fadanelli, presidente do Sindihotéis

## INFLAÇÃO

O grupo “alimentos e bebidas” foi o que mais pressionou o IPCA – índice oficial do governo federal para medição da inflação – em 2014. Dos grupos de produtos e serviços da pesquisa, alimentação e bebidas atingiu patamar significativo de 8,03%, embora tenha mostrado recuo em relação aos 8,48% de 2013. As despesas com alimentação e bebidas são parte significativa do orçamento das famílias (24,8%) e os preços dos principais produtos consumidos aumentaram em todas as regiões pesquisadas.

## REGIÃO SUL

Refeição completa (prato + bebida + sobremesa + café)	
Preço médio .....	R\$ 25,70
Comercial .....	R\$ 24,07
Autosserviço .....	R\$ 23,53
Executivo .....	R\$ 45,56
À La Carte .....	R\$ 59,22

Refeição mínima (prato comercial + fruta/salada de fruta)	
Preço médio .....	R\$ 18,29
Prato comercial .....	R\$ 13,46
Fruta/salada de fruta .....	R\$ 4,83

## Sul tem o prato mais barato

**Curitiba** - Pesquisa da Associação de Empresas de Refeição e Alimentação Convênio para o Trabalhador revela que as refeições fora de casa, no horário do almoço, tem o menor custo do País na região Sul. O prato completo, com direito a bebida, sobremesa e cafezinho é comercializado a R\$ 25,70. Em relação ao valor médio da refeição mínima (prato + fruta) no Sul é de R\$ 18,29, mais caro somente que na região Norte, onde a refeição sai por R\$ 16,98.

Os dados da pesquisa foram recolhidos em 51 cidades, entre elas 23 capitais. No Sul foram considerados Curitiba, São José dos Pinhais, Porto Alegre, Canoas, Florianópolis, Joinville e Blumenau. Entre elas, o preço médio de refeição completa é menor em São José dos Pinhais: R\$ 21,11. Na capital, os curitibanos pagam em média R\$ 25,49 em restaurantes. Já a média apresentada no Brasil é R\$ 27,36 para refeições completas e R\$ 19,62 para a alimentação mínima.

### COMIDA

Florianópolis é a cidade mais cara do País para comer fora. Os maiores preços entre todas as cidades brasileiras analisadas pela pesquisa aparecem tanto no valor médio da refeição completa, que custa R\$ 39,93, quanto na refeição mínima, que sai por R\$ 26,78. (RG)

## Empresa vai investir US\$ 20 mi em Tupãssi



ASS. PREF. TUPÃSSI

Líderes avaliam local: implantação está completa em cinco anos

**Tupãssi** - A Farima vai implantar no Brasil uma das maiores fábricas de sub-produto da América Latina. A unidade será em Tupãssi, em área de 15 alqueires no distrito de Jotaesse. O investimento será superior a US\$ 20 milhões. Na primeira etapa serão US\$ 10 milhões.

A empresa trará uma nova tecnologia da Europa, inédita no Brasil, que promete revolucionar o mercado. Trata-se de um parque fabril com capacidade diária para produzir três

mil toneladas de farinha de vísceras, produto que deve vir com níveis de proteína muito acima dos praticados pelo mercado.

A nova indústria deve gerar mais de 200 empregos. Inicialmente 50 pessoas serão contratadas e, após o término do empreendimento, o restante das contratações será realizado. Para o prefeito José Carlos Mariussi, o Cal, essa é uma grande conquista à comunidade. “Teremos ainda mais empregos e avanços ao desenvolvimento econômico local”.

## Agronegócio avança mesmo com a crise

**Curitiba** - A boa safra agrícola, o crescimento do setor de frango e o câmbio impulsionam o setor agropecuário no Paraná, que caminha na contramão da crise nacional. O Estado deve colher a maior safra de grãos da história e, com o real desvalorizado, o produtor obtém boa rentabilidade mesmo com a queda nos preços internacionais das commodities.

As projeções do setor são de que a agropecuária no Paraná cresça até 4% em 2015, contra estimativa de recuo da economia brasileira de até 1,27%. Na avaliação do secretário de Estado da Agricultura, Norberto Ortigara, o agronegócio ajuda a dinamizar a economia.

“É um setor que traz riqueza, que é responsável

por 77% das exportações do Estado, que gera muito emprego e que passou por um salto tecnológico nas últimas décadas. Além disso, ajuda a minimizar efeitos negativos de outros setores na balança comercial e de pagamentos”, afirma Norberto.

“O desempenho do campo destoa do restante da economia. A desvalorização do real compensa a queda dos preços internacionais dos grãos e o clima ajuda, com safra cheia de soja e milho e boas perspectivas para o trigo”, diz o analista da Gerência Técnica e Econômica da Ocepar, Robson Mafioletti. A agropecuária responde por 9% do PIB. A participação sobe para 35% quando se considera toda a cadeia do agronegócio.



## Ruas recebem recape asfáltico em S. Miguel

**São Miguel** - A Secretaria de Obras e Viação de São Miguel do Iguçu iniciou nesta semana operação tapa-buracos no centro da cidade. A primeira rua que recebe recape asfáltico é a Dom José Camargo Barros, localizada ao lado da Igreja Matriz. Devido a isso, o trôn-

sito nessa via foi interditado, mas o tráfego já voltou a normalidade.

De acordo com o secretário Orivaldo Malaggi, a operação tapa-buracos vai passar por mais algumas ruas do centro. "Depois, estaremos realizando esse serviço em Santa Rosa do Ocoy.

Como São Miguel é extenso nós nunca paramos com esse tipo de serviço, quando não estamos asfaltando, estamos cascalhando", explica Malaggi. A equipe chama a atenção dos motoristas para que redobrem a atenção onde há máquinas e homens trabalhando.

## Associativismo

# Saída para a crise nacional passa pela soma de forças

**Cooperação empresarial é sinônimo de prosperidade, afirma presidente da Faciap**

**Cascavel** - Um dos principais expoentes do associativismo do Paraná, o presidente da Faciap, Guido Bresolin Júnior, participou do encontro empresarial da Acic, na quinta à noite, para informar sobre o alcance e a importância da cooperação empresarial. Com passagens pelo comando da Associação Comercial e Industrial de Cascavel, da Caciopar e atualmente na presidência do Sicoob Credicapital, Guido fez uma leitura do atual cenário de dificuldades brasileiras para ressaltar sobre a necessidade de envolvimento das entidades em temas de interesse geral para recolocar o País nos trilhos do crescimento econômico.

Conforme o presidente da Federação das Associações Comerciais e Empresariais do Estado do Paraná, que representa 294 entidades, o atual cenário é o reflexo de um sistema político complexo e que em pouco atende aos reais interesses estadistas nacionais. "O poder, apesar de uma espécie de absolutismo da União, está fragmentado. Cada partido, a

exemplo de setores públicos, pensam de forma corporativa e não no conjunto do País. Há, por exemplo, a distribuição de cargos e um elevado número de ministérios para garantir um mínimo de governabilidade". O custo disso, financeiro e também para os projetos nacionais, é altíssimo, e ajuda a explicar as crises diversas que o Brasil enfrenta hoje, da ética à associada à corrupção.

Exemplos que vêm das mais diferentes regiões do mundo, salvo raras exceções, mostram que as pessoas perceberam que as suas vidas e as suas famílias são muito mais importantes que revoluções. Por isso, o associativismo pode contribuir tanto para a construção de comunidades fortes e prósperas. A base da cooperação empresarial é o diálogo, a soma de forças e de talentos pela edificação de um projeto macro, no qual todos são incluídos e sentem os reflexos dos avanços. E o Paraná, se-

gundo Guido, é um exemplo em associativismo para o País. O modelo tem braços vigorosos, a exemplo das cooperativas agrícolas e de crédito, que promovem mudanças fundamentais nas regiões em que atuam.



Entidades são chamadas a ajudar a recolocar o País nos trilhos, conforme Guido

## CONVERGÊNCIA

A saída para um Brasil melhor, na opinião do presidente da Faciap, Guido Bresolin Júnior, está na junção de forças com foco em um interesse comum, o estadismo. Entidades e poder público precisam trabalhar juntos para alinhar ideias e a execução de projetos estruturantes, que ofereçam oportunidades e valorizem todo o conjunto social. O resultado desse trabalho articulado não será outro, conforme Guido, do que a evolução que o País tanto precisa e merece. O associativismo, afirma ele, é caminho seguro para o trabalho, para a renda e para a prosperidade.

## Matelândia obtém economia com licitações

**Matelândia** - A realização de licitação na modalidade eletrônica tem garantido à Prefeitura de Matelândia economia de recursos para a aquisição de produtos essenciais ao atendimento da população. Na última semana, a Secretaria de Finanças e Orçamento finalizou a concorrência de registro de preços de medicamentos e materiais de consumo hospitalar e, por meio da disputa on-line

que incluiu 23 participantes, conseguiu economizar cerca de 52% no valor orçado para as compras.

"É um processo que traz inúmeras vantagens ao município. Além de atrair fornecedores de fora, adquirimos produtos de qualidade e com menor preço, e economizamos recursos públicos para serem aplicados em outras áreas", afirma a diretora do Departamento de

Compras e Licitação, Mônica Giembra.

A expectativa é priorizar as demais licitações no formato eletrônico. "Esse processo já havia sido implantado, mas a partir de agora será mais utilizado, inclusive já temos uma nova licitação aberta para a compra de materiais odontológicos", esclarece Mônica.

● ROMULO GRIGOLI

# Panorama regional

regional@oparana.com.br

## Palotina cobra segurança

Líderes de Palotina estiveram quinta-feira em Curitiba para audiência com o secretário de Estado de Segurança Pública, Wagner Mesquita, e comando das polícias Civil e Militar. As autoridades, entre elas o prefeito Jucenir Stentzler (PTB) e o presidente da Acipa, Márcio Brondani, pediram investimentos em segurança. Há elevado número de furtos e assaltos na cidade.



## Propriedade

O direito à propriedade, previsto na Constituição, vai ser um dos temas da quarta reunião executiva da Caciopar em 2015. O encontro terá início às 8h30 deste sábado, no Centro de Eventos JS, em Guaíra. Empresários e líderes também debaterão sobre mudanças na Nota Fiscal ao Consumidor. Haverá ainda assinatura de termo para a implantação do Conselho de Desenvolvimento Econômico em Pato Bragado.

## Juro Zero

O prefeito de Santa Helena, Jucerlei Sotoriva (PP), participa como convidado especial da reunião da Caciopar hoje em Guaíra. Ele falará sobre o programa Juro zero, recentemente assinado com a CEF e cooperativas. Outro líder de Santa Helena, Leoveraldo de Oliveira, fará o lançamento oficial do 3º Congresso Caciopar. Leoveraldo é o vice-presidente da Coordenadoria.

## Indicação

Diretores da Associação Comercial e Empresarial de Nova Santa Rosa têm até o dia 1º de julho para indicar o nome do secretário municipal de Indústria e Comércio. A medida atende a compromisso assumido pelo prefeito Rodrigo Fernandes (PP).

## Harvard

A estudante Tábata Cláudia Amaral de Ponte visita Foz do Iguçu para fazer pesquisa de graduação no curso de Educação Pública. O objetivo da estudante é avaliar os resultados do Índice de Desenvolvimento da Educação Básica. Tábata explica que quer entender os fatores políticos que levaram a

cidade a conquistar bons resultados no Ideb "Estou realizando o estudo em duas cidades bem distintas e que tiveram destaque nacional. Primeiro vim para Foz, e depois vou para Sobral, no Ceará", afirma Tábata, que frequenta curso na Universidade de Harvard, nos Estados Unidos.

## Idoso

Moradores de São José das Palmeiras participaram, nesta semana, da 3ª Conferência dos Direitos da Pessoa Idosa. As atividades foram realizadas na Câmara.

## Passeio

Secretarias de Indústria e Comércio e de Educação, em parceria com o Comtur, promovem a 2ª Semana do Orquídeófilo, de 21 a 27 de junho. As atividades serão abertas domingo com o 2º Passeio Ciclístico Amigos das Orquídeas. A atividade terá início às 9h30, na Praça das Orquídeas de Maripá. Haverá sorteio de brindes e de uma bicicleta. Haverá locação de bicicletas no valor de R\$ 10, cada.

## Indústria

A Prefeitura de Catanduvas conseguiu R\$ 249 mil com o Ministério do Desenvolvimento para a construção de barracão industrial o município. Os recursos foram obtidos com ajuda do deputado federal Sérgio Souza. A contrapartida é de R\$ 5 mil.

## Inauguração

Unidade de Saúde de Novo Horizonte, que passou por obras de ampliação e reformas, acaba de ser entregue à comunidade de Marechal Cândido Rondon. A estrutura passou de 64,26 para 135,83 metros quadrados. A obra foi feita pela prefeitura em parceria com o governo federal.

## Fora de sintonia

A burocracia, a falta de planejamento e a duvidosa competência não são os únicos atributos do governo brasileiro. Há um agravante: os órgãos governamentais não funcionam no mesmo diapasão. Exemplo disso é que o Dnit autorizou as obras do início das obras da segunda ponte, entre Foz do Iguçu e Paraguai (Porto Presidente Franco), porém a vencedora de licitação ainda não tem autorização do Ibama para trabalhar no local. A constatação é óbvia: o mundo desenvolvido está cada vez mais distante do Brasil e dos brasileiros.

Gestão fiscal

# Santa Terezinha está entre as melhores

Cerca de 80% das prefeituras têm problemas de caixa; no Paraná, apenas 25,6% dos municípios estão com boa situação financeira

**S. Terezinha** - Com um Pacto Federativo ainda em discussão, a crise na economia brasileira atinge fortemente os cofres da parte mais frágil entre os entes públicos, os municípios. E

isso ficou demonstrado na terceira edição do Índice Firjan de Gestão Fiscal divulgado dia 18. Esse índice traz dados referentes a 2013 e mostra que oito em cada dez prefeituras estão em situação fiscal difícil ou crítica, no Brasil. Um dos destaques do estudo é Santa Terezinha de Itaipu, município de pequeno porte do Oeste do Paraná.

No Estado, o IFGF aponta aumento do número de municípios avaliados com os conceitos C (razoável) e D (ruim), de 69,8% para 74,5%. Ao mesmo tempo, registra uma redução das prefeituras com conceito A (excelente) e B (bom), de 30,2 para 25,6%.

No ranking paranaense da Gestão Fiscal, Maringá permanece em primeiro lugar, mesmo com seu índice caindo de 0,8786 para 0,8632 de 2012 para 2013, e Curitiba ocupa o 24º lugar.

“Os dados mostram a deterioração da situação fiscal dos municípios, em razão da situação econômica do país, especialmente a partir de 2011, com o crescimento menor da economia e as desonerações fiscais prejudicando a arrecadação”, explica o economista Gilmar Mendes Lourenço, professor da FAE Business School, de Curitiba.



Vista aérea de Santa Terezinha, que é administrada pelo tucano Cláudio Eberhard. Município é um dos destaque em gestão pública

•CESAR DA LUZ

NO PARANÁ

Veja quais são os dez melhores e os dez piores municípios paranaenses no ranking de gestão fiscal da Firjan:



Distribuição dos municípios paranaenses por conceito do IFGF 2013

■ 2012 ■ 2013

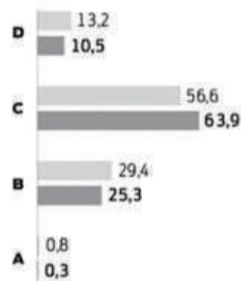

AS DEZ MELHORES

BR	PR	Município	2012	2013	Varição (%)
8º	1º	Maringá	0,8786	0,8632	-1,7
48º	2º	Sarandi	0,6373	0,7631	19,7
60º	3º	S. Terezinha de Itaipu	0,6713	0,7541	12,3
68º	4º	Piratão	0,5275	0,7485	41,9
69º	5º	Renasença	0,6573	0,7482	13,8
78º	6º	Ponta Grossa	0,7381	0,7449	0,9
89º	7º	Ribeirão Claro	0,7038	0,7378	4,8
96º	8º	Jaguariaíva	0,7604	0,7341	-3,5
106º	9º	Vera Cruz do Oeste	0,6457	0,7268	12,6
115º	10º	Mulinhas	0,7002	0,7219	3,1

AS DEZ PIORES

BR	PR	Município	2012	2013	Varição (%)
4267º	1º	Rio Branco do Ivaí	0,3316	0,3165	-4,6
4278º	2º	Campo do Tenente	0,5021	0,3157	-37,1
4316º	3º	Quinta do Sol	0,448	0,311	-30,6
4340º	4º	Piñido	0,3633	0,308	-15,2
4374º	5º	General Carneiro	0,3475	0,3035	-12,7
4401º	6º	Esp. Alto do Iguçu	0,3962	0,3011	-24,0
4429º	7º	S. Manoel do Paraná	0,5889	0,2984	-49,3
4430º	8º	Bom Sucesso	0,4368	0,2983	-31,7
4640º	9º	S. Antônio do Caiuá	0,2583	0,2719	5,3
4642º	10º	Pitangueiras	0,5087	0,2718	-46,6

## As melhores do Brasil

Santa Terezinha de Itaipu se destaca em pesquisa do IFGF. O município está entre os dez primeiros no ranking paranaense de Gestão Fiscal e entre os 100 melhores do Brasil. Enquanto ocupa a 3ª posição no Paraná, atrás apenas de Maringá (que é a 8ª no País) e de Sarandi (a 48ª no País), Santa Terezinha está no 60º lugar no ranking nacional. “O destaque positivo é o resultado em liquidez, gastos

com pessoal e investimentos, nos quais Santa Terezinha é exemplo de que é possível haver boa gestão fiscal apesar da baixa arrecadação”, diz o prefeito, Cláudio Eberhard (PSDB).

Foram analisadas as situações fiscais de 380 dos 399 municípios do Paraná. A pesquisa da Firjan utiliza cinco indicadores para avaliar a Gestão Fiscal: receita própria, gastos com pessoal, investimen-

tos, liquidez e custo da dívida.

A redução do percentual de prefeituras paranaenses com Gestão Fiscal ótima e boa e o aumento das com resultado razoável e ruim foi provocada pela redução dos investimentos, que apresentou queda de 28,3% na média de 2012 para 2013. O número de prefeituras que investiram mais de 20% de suas receitas correntes líquidas caiu de 97 para 29. (CL)

# DORES NAS COSTAS ?

CONHEÇA A QUIROPRAXIA

TRATAMENTO PARA

- DOR NAS COSTAS
- HÉRNIA DE DISCO
- ENXAQUECA
- TORCICOLO
- BICO DE PAPAGAIO
- DOR CIÁTICA
- DOR NAS ARTICULAÇÕES DO JOELHO, OMBRO E PÉ

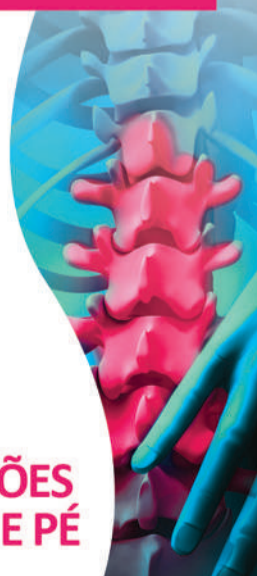

www.anaquiropaxia.com.br facebook.com/anaquiropaxia

AGENDE UMA CONSULTA (45) 3037-7207

## Tranquilidade e praticidade

para manter em dia o estoque de produtos da sua empresa.

Entrega expressa

**TT BOMBONATTO®**

Precisou? Ligue 2103.8199

Coletamos suas encomendas em São Paulo e entregamos em Toledo, Cascavel e região.



## Drogas e mercadorias

Receita e Polícia Federal apreenderam 18 quilos de maconha, R\$ 70 mil de celulares e armas de brinquedo na praça de pedágio de São Miguel do Iguçu na noite de quinta-feira. Os produtos estavam em um ônibus que fazia a linha Foz do Iguçu a Curitiba. Uma mulher de 34 anos foi presa.

## Júri condena motorista

O Tribunal do Júri de Foz do Iguçu condenou um motorista a oito anos e nove meses de prisão pelo homicídio de duas adolescentes por atropelamento. O crime ocorreu na madrugada do dia 18 de outubro de 2009, na BR-277.

## Operação Panacea

# Secretários e empresários são presos por fraudar licitações

**Ibema** - Um esquema milionário de fraudes em licitação foi desmantelado ontem em uma operação do Gaeco (Grupo de Atuação Especial de Combate ao Crime Organizado) de Cascavel. As investigações começaram há cinco meses, a partir de uma denúncia anônima envolvendo a administração municipal de Ibema e empresas de distribuição de medicamentos de Cascavel.

Seis mandados de prisão e 16 de busca e apreensão foram cumpridos por cerca de 60 policiais civis das subdivisões de Cascavel e Toledo, Delegacia de Homicídios e Setor de Estelionatos de Cascavel, policiais militares do serviço reservado do 6º Batalhão e do Pelotão de Choque, além de equipes do Gaeco de Cascavel, Foz do Iguçu, Toledo e Maringá.

De acordo com o delegado que coordenou a operação, Tiago Nóbrega de Almeida, a fraude teve início em 2013. "O esquema começava já no procedimento licitatório e quando as empresas envolvidas venciam, várias irregularidades eram cometidas". Dentre os problemas identificados

pelo Gaeco estão o superfaturamento de notas fiscais, a entrega de medicamentos vencidos ou prestes a vencer e em quantidade menor do que o que constava na nota.

"Detectamos também o desvio de medicamentos comprados via licitação da Prefeitura Municipal de Ibema e repassados a farmácias locais", destacou Tiago. Ele comentou ainda que as empresas envolvidas no esquema também adulteravam as datas de validade dos medicamentos.

Num primeiro momento, o prejuízo está estimado em pelo menos R\$ 1 milhão. "Cada um dos secretários presos recebia uma propina semanal num valor que oscilava entre R\$ 1 mil até R\$ 5 mil".

### PREFEITO

Questionado a respeito do possível envolvimento do prefeito Antônio Rabel no esquema, o delegado disse que isso ainda está sendo investigado. "Vários documentos foram apreendidos, escutas telefônicas foram autorizadas pela Justiça e isso pode ser comprovado ou não".

A operação desencadeada

### REGIÃO

Mandados de busca e apreensão foram cumpridos no Hospital Felicitá Sanson Arrosi, no Centro Municipal de Saúde e na Prefeitura Municipal de Ibema. Foram presos preventivamente os secretários de Administração, Valdir Scheffer, e de Saúde, Eunice Vieira de Lara, além da assessora da Secretária de Saúde Nésia dos Santos.

Várias caixas de medicamentos com indícios de irregularidades foram apreendidos, o mesmo ocorrendo com documentos, computadores e celulares e cerca de R\$ 40 mil em espécie. Profissionais da 10ª Regional de Saúde acompanharam a operação para atestar as irregularidades com relação aos medicamentos. (TM)



Distribuidoras estariam pagando propina mensal aos secretários

pelo Gaeco foi denominada Panacea, que era a deusa da cura ou ainda "remédio para todos os males".

•TISSIANE MERLAK

### DISTRIBUIDORAS

Enquanto uma equipe agia em Ibema, outra cumpria mandados em três empresas em Cascavel. A denúncia era de que as empresas Farmed, DZ9 e Gralha Azul participavam do esquema. Fiscais da Vigilância Sanitária e da Receita Estadual acompanharam os policiais e detectaram diversas irregularidades nas empresas. A Farmed e a DZ9 foram lacradas. "Como as empresas participavam de licitações em várias cidades da região, existe sim a possibilidade de outros funcionários de outros municípios estarem envolvidos em esquemas semelhantes", disse o delegado.

Os proprietários das empresas Gelson Martins Teixeira, Alexandre dos Santos e Odair Sartor também foram presos e, assim como os servidores de Ibema, deverão responder por organização criminosa, fraudes em licitações e corrupção ativa e passiva, entre outros crimes. TM



Esquema teria começado em 2013 e outros municípios aparecem nas escutas

## Prefeito diz que desconhecia o esquema

**Ibema** - Em nota, a assessoria de comunicação da Prefeitura de Ibema informou que o município está colaborando com as investigações e que todos os documentos solicitados estão sendo providenciados. Também em nota, o pre-

feito Antônio Borges Rabel disse que não tinha conhecimento das supostas fraudes e que se as denúncias forem confirmadas, os culpados irão responder por seus atos.

O prefeito salientou também que a preocupação da adminis-

tração municipal "sempre foi e será zelar pelo patrimônio público, administrando com transparência e eficiência de modo que se oportunizem investimentos e melhorias no município e, consequentemente, uma melhor qualidade de vida dos municípios".

## panorama policial

### Perna amputada

Uma mulher de 50 anos teve a perna amputada ontem após sofrer um acidente em Foz do Iguçu. Ela estava em um ônibus na Avenida Gramado, perto à unidade de saúde São João, no Bairro Três Lagoas, e ao descer acabou caindo debaixo da roda. O motorista disse que arrancou sem ver que a mulher havia caído e só parou após ser avisado do ocorrido. A passageira teve parte da perna arrancada e foi encaminhada em estado grave ao Hospital Municipal.

### Estelionato

Marcelo Fernandes Serrano e Eduardo Henrique Souza Pereira foram presos por policiais civis de Foz do Iguçu. Com eles foram encontrados vários celulares e cartões de crédito em nome de terceiros. Na delegacia, os policiais descobriram que Marcelo, na verdade, se chamava José Fernando da Silva Júnior. Na casa dele foram encontrados mais celulares. A dupla confessou que roubava os cartões para adquirir os aparelhos e revender por um preço abaixo do praticado pelo mercado.

### Anabolizantes

Mais um ex-jogador de futebol foi preso por policiais civis da Denarc (Divisão Estadual de Narcóticos). Wesley Gomes Ferreira, de 46 anos, foi detido na rodoviária de Cascavel transportando anabolizantes. O produto ilícito estava dentro de uma caixa de som transportada em um ônibus que fazia a linha de Foz do Iguçu a Curitiba. Wesley disse que pagou US\$ 800 pelo produto e que, além de fazer uso do medicamento, também o revendia.

### Maconha

Servidores da Guarda Municipal de Foz do Iguçu apreenderam mais de meia tonelada de maconha na noite de quinta-feira. Eles faziam patrulhamento na Rua Osvaldo Cruz, no Bairro Vila Portes, quando localizaram 618 quilos do entorpecente. Ninguém foi preso.

### Acidente

Três carros, uma motocicleta e uma ambulância do Corpo de Bombeiros se envolveram em um acidente de trânsito ontem em Medianeira. A ambulância seguia para atender a um acidente entre um Astra, um Corsa e uma moto quando foi atingida por um Golf.

## Canal I

# “Balanço” e “Cidade Alerta” serão ampliados na Record

Por: Flávio Ricco

Colaboração: José Carlos Nery

As direções do “Balanço Geral”, nas emissoras da Record, foram avisadas para que desde já se preparem, porque muito em breve o tempo de duração do programa será aumentado. A mesma informação foi passada para Marcelo Rezende e equipe, uma vez que o “Cidade Alerta” sofrerá um efeito parecido, imediatamente após a transmissão do Pan-Americano de Toronto. A competição termina no dia 26

de julho. A efetivação dessas mudanças, com a nova montagem da grade vespertina, deve ser anunciada no decorrer desses próximos dias. Quanto ao quadro do Celso Russomanno, por razões ou objetivos políticos, a sua exibição acontecerá dentro do “Hoje em Dia” e no “Cidade Alerta”. Há a intenção de facilitar a sua candidatura para a Prefeitura de São Paulo. Dentro desse mesmo processo, é possível verificar que sobrar um tempinho para reprise ou reprises de novela.

DEBORAH MONTENEGRO



## Estrelas

Angélica recebe Emanuelle Araújo no “Estrelas” deste sábado na Globo. Interpretando Dandara em “Malhação”, Emanuelle fala sobre a carreira de atriz e de vocalista na banda Moinho.

O BOSTON MEDICAL GROUP JÁ ATENDEU

MAIS DE 1 MILHÃO DE HOMENS NO MUNDO.



\*33 MILHÕES DE HOMENS NO BRASIL TÊM ALGUM GRAU DE DISFUNÇÃO ERÉTIL.

26% DOS HOMENS SOFREM COM A EJACULAÇÃO PRECOCE.

FAÇA A VIDA VALER A PENA, NÓS PODEMOS AJUDAR.

LIGUE AGORA 0800 205 1900 SIGILO ABSOLUTO.

# Sexo é vida

Responsável Técnico:  
Dr. Reginaldo Saleli - CRM: 8869

**BOSTON**  
MEDICAL GROUP  
LÍDER EM SAÚDE SEXUAL MASCULINA

## bate-rebate

- A Record Rio de Janeiro, que tem à frente Fabiano Freitas, atravessa um bom momento após algumas mexidas na grade...
- ...Como destaque, o “Cidade Alerta” local, apresentado por Wagner Montes, que ganha mais tempo no ar a partir de segunda.
- Sem parar, Johnny Massaro saiu de “Amorteamo” direto para os trabalhos de “A regra do jogo”, substituta de “Babilônia”.
- Seriado de Samantha Schmutz, Oscar Filho e Fafy Siqueira, “Arranca rabo” mudou para “Ái eu vi vantagem”...
- ... É uma das próximas estreias do Multishow. Marcos Moreira Clementino é o novo correspondente da Rede TV! na Europa, com base em Paris...
- ... Da periferia de São Paulo, ex-vendedor de picolé, chegou lá.
- A Globo tem que saber usar Moníca Iozzi. É um talento...
- ... No “Vídeo Show” agora ou fora dele, é sempre uma atração.
- Amaury Junior viajou para o Panamá. Foi fazer reportagens para o seu programa.

## c'est fini

O GNT vem se colocando como uma das melhores opções da TV paga, com programas variados e bem feitos, que atendem a expectativa de diversos tipos de público. Não por acaso a resposta do telespectador é sempre interessante. Que o exemplo sirva para tantas outras. Ficamos assim. Mas amanhã tem mais. Tchau!

### Esperando

Marcelo Serrado aguarda uma posição oficial da Globo a respeito da sua participação em “Velho Chico”, de Benedito Ruy Barbosa. O nome do ator já consta na lista de reservados, mas ele também recebeu convites para séries da casa e para um novo quadro do “Vídeo Show”.

### Tendência

Do jeito que a coisa vai, a Eyeworks Cuatro Cabezas terá assegurado apenas o “CQC” na programação da Band. E mesmo assim, com absoluta segurança, só até o fim deste ano.

### Pedra em cima

Outros programas da mesma empresa, como “A Liga” e “O Mundo Segundo os Brasileiros”, por exemplo, já tiveram as suas produções interrompidas. E não existem previsões de voltarem.

### Diante disso

Diego Guebel, que no passado foi o homem forte da Cuatro Cabezas, hoje tem todas as suas atenções voltadas para a Bandeirantes. Nessas condições que ele, a partir de agora, passará a se entender com a Endemol sobre o próximo “MasterChef”.

### O mais provável...

Ainda com relação ao primeiro “The Voice Kids”, tudo leva a crer que Tiago Leifert não será o seu apresentador. E por duas razões: não misturar as coisas e dar vez a outra pessoa.

### Aniversário

Neste sábado, a Rede Vida comemora o seu 20º aniversário, com uma programação especial. As 500 maiores cidades do país recebem sinal aberto e gratuito da emissora em VHF, e 300 delas já em Digital HD (UHF). O alcance é de mais de 1.500 municípios, sem contar que tem a maior distribuição de TV por assinatura do Brasil e está em mais de 16 milhões de parabólicas.

### Festa dos bois

Renata Alves, do “Hoje em Dia”, foi escalada pela Record para cobrir a festa de Parintins e também gravar uma série especial em Manaus. O material ainda não tem data de exibição.

### Lote

A Banda TV, que opera em TV por assinatura em Angola e Moçambique, fechou a compra de um novo lote de conteúdo da Rede TV!. Foram adquiridas mais uma temporada do “Você na TV”, “Teste de Fidelidade”, “Te Peguei” e “Operação de risco”.

### Presta atenção

Luiz Ceará tem apresentado reportagens bem interessantes na “Super Faixa” da Rede TV!, todos os sábados. Uma série das mais comentadas, por onde já passaram Ademir da Guia, Romário, Rivellino, Zico e hoje será a vez de Marcelinho Carioca. Inclusive explicando que brigou com Vanderlei Luxemburgo por causa de mulher.

### Pediu para sair

Cláudia Carla não é mais apresentadora do “E-Games” da Rede TV!. Partiu dela a iniciativa de deixar a emissora, descontente com os rumos que o programa vinha tomando. Dentro de um ou dois meses, deve sair o anúncio do seu próximo destino. Já existe uma negociação encaminhada.

# Resumo de Novelas

## Felipe diz a Júlia que vai ficar um mês fora do país



**MALHAÇÃO** (Globo, 17h)  
Não há exibição da novela aos sábados

**SETE VIDAS** (Globo, 18h20)  
Felipe conta para Júlia que passará um mês na África a trabalho. Esther sugere que Luís apresente Isabel para seus filhos. Elisa convide Júlia e Bernardo para acompanhá-la a um evento. Lígia e Vicente passam um tempo juntos com Joaquim. Elisa vê Renato beijando outra mulher e Bernardo a apoia. Lígia e Irene passeiam com Dora, sem perceber que são observadas por Diana.

**I LOVE PARAISÓPOLIS** (Globo, 19h30)  
Mari afirma a Tomás que Grego descobriu seu paradeiro. Clarice vê Tomás com Mari e deduz que ela é amante do marido. Izabelita tem uma ausência e não reconhece Benjamin. Tomás conta para Benjamin que Clarice o expulsou de casa porque pensa que Mari é sua amante. Ximena comenta com Grego sobre a forma como Jávei está se infiltrando na comunidade. Soraya oferece dinheiro a Grego para se afastar de Benjamin. Grego passa mal ao comer um peixe oferecido por Soraya.

**BABILÔNIA** (Globo, 21h20)  
Beatriz diz a Murilo que Evandro tem que vê-lo com o relógio no pulso. Regina procura um emprego na praia, mas não consegue por causa da passagem pela polícia. Evandro diz a Alice que o seu relógio sumiu. Aderbal aceita financiar o programa de Consuelo. Tadeu oferece ajuda a Regina. Murilo chega ao restaurante em que Evandro almoça com Carlos Alberto. Evandro vê o seu relógio no pulso de Murilo e fica revoltado.



Júlia (Isabelle Drummond) vai ficar um mês sem o namorado, justamente quando Pedro (Jayme Matarazzo) decide lutar para ficar com ela, Felipe (Michel Nohher) diz à restauradora que irá passar um mês na África, fazendo trabalho voluntário.

Para colorir, brincar e relaxar!

**SOLUÇÃO ANTERIOR**

	C								
B	E	N	T	E	N	A	R	I	O
N	A	O	S	B	O	O	M		
A	T	R	A	C	A	D	A	L	E
O	P	A	R	C	H	E	R		
T	D	M	A	T	I	C	O		
L	E	A	L	A	L	C	I		
S	E	R	E	N	A	M	E	N	T
G	I	R	A	O	D	X			
S	U	M	O	A	R	C	O		
R	O	T	O	R	A	R	R		
A	N	I	P	S	I	O	R		
N	I	S	S	E	I	C	A		
A	Ç	A	M	B	A	R	C	A	D
A	L	O	R	I	O	M	A	R	

**GO QUE TEL** Nas bancas e livrarias.

### PALAVRAS CRUZADAS DIRETAS

Item do consultório do musicoterapeuta	Ato que oficializa a transferência da posse do imóvel ao seu comprador	Rio suíço que banha Worms	Colocar nos classificados	Tipo de cesta comum no basquete americano	É medida no bafômetro (?) Turner, empresário
	Popular peça de tricô				
A ideia sem fundamentos sólidos	Moda (?): expressa tendências e exagero		São comuns em programas ao vivo		
		Isaac Asimov, escritor de "Eu, Robô"	Cidade gaúcha na fronteira com o Uruguai		Indicação nova ou útil (bras.)
Proibição			Trabalhada pelo joalheiro (a pedra)		
Talento excepcional				Pão de (?)	Causar aflição
				bolo fofo à base de ovos	
Ave da MPB que "pega, mata e come"	Primeira locomotiva brasileira (1854)	(?) de vídeo, dispositivo de PCs			
		(?) privado, tormento do sequestrado		L	
				O	
Conjunto (?) construção social Elogiada				(?) da vírgula: é errôneo separar sujeito do predicado (Gram.)	Coulomb (símbolo) Santa (abrev.)
		(?) Wall Street, movimento de protesto		Que alívio!	
A arte destinada ao uso litúrgico					
Genocídio perpetrado pelo Terceiro Reich	Nathália Timberg, atriz carioca		Aqui, em espanhol		
				A dose de 0,5 mg de cianeto	Condição da "bruxa" na Inquisição
				Arco, em francês	
"Frozen - Uma (?) Congelante" (Disney)	Língua do (?), brincadeira infantil			Dado do envelope da carta	
Cobertura de quiosques		A Lei que extinguiu a escravidão no Brasil			

### HOJE NA TV

#### TV TAROBÁ

- 06h00 – Power Rangers
- 07h00 – Tarobá FM na Tela
- 08h00 – Gente que Faz
- 09h00 – Canta Paraná
- 10h00 – Café e Fé
- 10h30 – Tarobá Entrevista
- 11h00 – Canal Geral
- 11h30 – Tempo Quente
- 12h15 – Jornal Tarobá 1ª Edição
- 12h45 – Tarobá Esporte
- 13h00 – Grand Slam de Vôlei de Praia / Semifinais Masculinas
- 14h30 – Tarobá Circulando
- 15h00 – Band Esporte Clube
- 15h30 – Gol: O Grande Momento do Futebol
- 16h00 – Campeonato Brasileiro / Santos x Corinthians
- 18h20 – Brasil Urgente
- 18h50 – Jogo Aberto
- 19h20 – Jornal da Band
- 20h25 – Mil e Uma Noites
- 21h20 – Show da Fé
- 22h15 – Show Business
- 22h20 – Top Cine
- 00h10 – Show Business
- 01h00 – Jungle Fight
- 02h00 – Cinema na Madrugada / Eu Odeio o Dia dos Namorados
- 03h40 – Como Eu Conheci Sua Mãe
- 04h45 – Mr. Bean

#### RPC

- 06h00 – Via Brasil
- 06h30 – Como Será?
- 08h50 – Painel RPC
- 09h25 – Grid de Largada GP da Áustria
- 10h05 – Desenho
- 11h35 – TV Globinho
- 12h00 – Meu Paraná
- 12h20 – Praça TV 1ª edição
- 12h45 – Globo Esporte
- 13h20 – Jornal Hoje
- 13h55 – Plug
- 14h10 – Estúdio C
- 14h30 – Estrelas
- 15h10 – Caldeirão do Hulk
- 16h30 – Campeonato Brasileiro / Santos x Corinthians
- 18h30 – Sete Vidas
- 19h10 – Praça TV 2ª Edição
- 19h30 – I Love Paraisópolis
- 20h30 – Jornal Nacional
- 21h20 – Babilônia
- 22h20 – Zorra
- 23h20 – Altas Horas
- 00h55 – Supercine / Made in China
- 02h25 – Corujão 1 / O Guardião 3: A Maldição do Cálice de Judas
- 04h00 – Corujão 2 / O Rapto do Menino Dourado

#### REDE MASSA

- 07h00 – Sábado Animado
- 08h00 – Negócios da Terra
- 08h30 – Sábado Animado
- 09h30 – Programa Tempero
- 10h00 – Sábado Animado
- 12h15 – Tribuna da Massa / 1ª Edição
- 13h00 – Shop Car
- 14h15 – Programa Raul Gil
- 18h30 – Chaves
- 19h45 – SBT Brasil
- 20h30 – Esquadrão da Moda
- 21h30 – Cozinha Sob Pressão
- 22h30 – Cine Família / Ricas e Gloriosas
- 00h15 – Cine Belas Artes / Batman Eternamente
- 02h15 – RR Soares

#### RIC TV

- 06h30 – Nosso Tempo
- 07h00 – Fala Brasil Especial
- 10h15 – Esporte Fantástico
- 12h00 – Balanço Geral
- 13h00 – Ligado em Você
- 14h00 – Alô Meu Povo
- 15h00 – Record Kids
- 15h15 – Cine Aventura
- 17h20 – Cidade Alerta Especial
- 19h45 – Jornal da Record
- 20h30 – Programa da Sabrina
- 23h00 – Legendários
- 01h15 – IURD

#### CATVE

Programação não fornecida pela emissora  
Programações sujeitas a alterações

### PROGRAMAÇÃO DOS CINEMAS

**CINE WEST SIDE**  
18/06 A 24/06/2015

**CINE I**  
Jurassic World – O Mundo dos Dinossauros / Aventura – 130 minutos – Dublado – 12 anos  
Quinta/ Sexta/ Sábado/ Domingo/ Segunda/ Terça e Quarta-feira  
14:00 – 16:30 – 19:00 – 21:30 h

**CINE II**  
Divertida Mente / Animação – 102 minutos – Dublado  
Quinta/ Sexta/ Sábado/ Domingo/ Segunda/ Terça e Quarta-feira  
14:15 – 16:15 – 19:15 h

Terremoto: A Falha de San Andreas  
Ação – 114 minutos – Dublado – 10 anos  
Quinta/ Sexta/ Sábado/ Domingo/ Segunda/ Terça e Quarta-feira 21:15 h

Arcoplex Cascavel JL Shopping  
De 18/06 à 24/06.

**SALA 1**  
Jurassic World – O Mundo dos Dinossauros / 3D / Dublado / Aventura / 2h05min  
Quinta à Quarta – feira  
14h / 16:30

Jurassic World – O Mundo dos Dinossauros / 3D / legendado / Aventura / 2h05min  
Quinta à Quarta – feira 19h / 21:30

**SALA 2**  
Dragonball Z: O Renascimento de Freeza / Dublado / 1h33min / Animação  
Quinta à Quarta – feira  
13:30 / 15:30 / 17:30 / 19:30 / 21:30

**SALA 3**  
Divertida Mente / Dublado / Livre / 1h34min  
Quinta à Quarta – feira  
14h / 15:50 / 17:40 / 19:30 / 21:20

**SALA 04**  
Jurassic World – O Mundo dos Dinossauros / Dublado / Aventura / 2h05min  
Quinta à Quarta – feira  
14:20 / 16:40 / 19h / 21:20

**#Curti!**

"Espalhe o bom humor e crie um ambiente ainda melhor para se viver."

**Coluna**  
**Inside**  
by Vinicius Bracht Oliveira  
inside@oparana.com.br

 [www.facebook.com/insideopr](http://www.facebook.com/insideopr)

 [@colunainside](https://www.instagram.com/colunainside)



DJ Alok, atração imperdível de hoje no Ministerio Club

**Happy Bday!**

Hoje o dia é deles: Emanuelle Beltran, Rafaela Carvalho, Sandra Vizzoto, Francieli Suzana Salton Costa, Pamela Stephanie, João Gabriel Alves Canossa, Jéssica Dayana Barbosa, Nathan Pastro, Raiza Ratiere de Lucena, Japa Malagueta e Rafa Costta. Sucesso e muitas felicidades!

**Bares!**

Vai rolar hoje no Ecke Bar mais uma edição do Ecke Comedy com o humorista Vítor Hugo, que já participou do Faustão, do Tudo é Possível e da Praça é Nossa. Muito bom! Já no Botequim da Esquina o som ficará por conta do Guino no abre e de Jack Belina para encerrar a noite.



No Wood's Bar, Kheylla Mirelly e Fabrício Rocco, by Rodrigo Lima

**Hoje tem!**

Chegou o grande dia do DJ #1 do Brasil se apresentar aqui. Alok promete botar todo mundo pra dançar até altas horas da madrugada no Ministerio Club. Os DJs Kellow, Fred Livi, Thais Leal e Leo Silva ajudarão a abrilhantar a festa, que é simplesmente imperdível. Mais informações (45) 3039-1777.

**Em agosto!**

Já tem comentários nas redes sociais sobre a vinda do cantor Tiago Iorc a Cascavel no mês de agosto. Ele, que faz grande sucesso entre os jovens, se apresentará no Teatro Municipal no dia 24. Informações em breve.



Jeferson Gomes curtindo tarde de festa, clicado por Tiago Band



Turma de amigos curtindo o show do Rappa, sábado passado, no Cowboy Saloon: Giuliano de Almeida, Ana Paula Baggio, Paulo Saçaki, Jennifer Iker, Fabíola Regina Bevilaqua, Robson Fernando Erbert, Francielly Bianco e Cyro DHollandia Jr

**Arraiá!**

Hoje no Wood's Bar vai rolar mais uma edição do famoso Arraiá do Galo Open Bar e Open Food. Vista-se a caráter e compareça. Ingressos à venda na Lamore Concept, no Posto Colombo e no Wood's Bar.

**MPB!**

No palco do Teatro Municipal de Cascavel a cantora **Maria Gadu** apresenta hoje, às 21h, o show *Guelã*. Ingressos à venda pelo site da Ok Ingressos ou na portaria do teatro. Não perca!

**Sertanejo!**

O cantor Loubet se apresenta hoje à noite no Cowboy Saloon. O show será promovido pela Rádio Tarobá FM. Mais detalhes no (45) 3226-5051.

# Rose Bracht

social@oparana.com.br

## Pérola do dia

"A medida da vida deveria ser proporcional à intensidade da experiência mais do que à sua duração".  
Thomas Hardy

## Infame

Continuo tentando perder peso, mas ele continua me encontrando!

## Imperdível

O Teatro Municipal de Cascavel será ponto de referência neste sábado para os amantes da boa música. Em turnê pelo País com o show "Guelã", Maria Gadu vem cantar os sucessos em apresentação marcada para as 20h. Os convites estão à venda na bilheteria do Teatro e no site [www.okingressos.com.br](http://www.okingressos.com.br)

## Aniversariantes

◆ Wagner Osvaldo Giarola, José Maria Alves Pereira, Joana Kopp, Mário Kopp, Armando Luiz Marcon, José Luiz Barbosa, Cynara de Almeida Anzolin, Bei Capelli, Luciane Polidório, Fernanda Munhoz, José Carlos Justino, Maria de Lourdes Rossi Cajal, Fernando Siqueira de Lima.

## Y ga na praça

Com o objetivo de aproximar as pessoas da filosofia milenar, as orientadoras Duda e Sadraque ministrarão neste domingo mais uma aula gratuita de Yôga Quântico. A atividade será desenvolvida das 9h às 10h30 e terá lugar na Praça do Country. Vale a pena conferir.

## Desigualdade

Você sabia que atualmente 67 pessoas detêm o mesmo patrimônio que metade da população mundial e, em 2016, os recursos acumulados pelo 1% mais rico do planeta ultrapassarão a riqueza dos outros 99%? O economista Tom Coelho cruzou dados estatísticos da lista anual de bilionários divulgada pela Forbes, o volume de vendas das dez maiores empresas em faturamento em 2014 e o PIB dos países da América Latina chegando a dados impressionantes. A desigualdade nunca foi tão gritante.



Fabricia Warken dá o ar da graça e da beleza na coluna em ensaio assinado por Leila Lang



Marcando presença no jantar de posse da nova diretoria da Acic, Josi Alexandre Siqueira e Marcos Antonio de Azevedo

## S tima arte

Entra em cartaz hoje em Toledo a mostra Olhar Itinerante, uma promoção do projeto Sesi Cultura Paraná e o Olhar de Cinema - Festival Internacional de Curitiba.

Seis curtas metragens serão exibidos gratuitamente em sessões marcadas para hoje, no Centro Cultural Ondy Niederauer, e no dia 28, no Teatro Municipal. Os filmes são "Paixão nacional", "Geladeira", "Palhaços anônimos", "BÄR", "Superman nest pás juif" e "Geronimo".

## Ciranda social

Boa pedida para o jantar deste sábado: o Cemic promove mais uma edição do jantar à base de Buffet de Sopas e Caldos, regado a bons vinhos. Mais informações pelo telefone (45) 3227-4729.

◆ Festejando a estreia dos 15 anos da filha Maithê, Emerdon e Cláudia Nogueira Cunha reúnem a turma amiga da filha para um jantar.

◆ A bola vai rolar esta tarde no Estádio Municipal 14 de Dezembro por conta do 1º Jogo Beneficente Atualize Esportes em Toledo. Ingressos à venda pelos telefones (45) 9955-4440/9856-8223/9810-5062.

Em recente evento de moda produzido na Bielle Club, as belas amigas Gabriela Pachenki e Rafaela Dal Pai



Ricardo Mol e Tananda Mayumi Endo curtindo noite animada do Ecke Bar

**Nosso Café**

(45) 3035-3666

**PLASTIVEL**

Indústria de Plásticos Cascavel Ltda  
Sacos, Sacolas, Filmes Técnicos,  
Embalagens Plásticas Personalizadas.

Fone/Fax:  
45.3038-4358 / 3035-4360  
9969 4414  
[www.plastivel.com.br](http://www.plastivel.com.br)  
BR 277 KM 596  
Cascavel - Paraná

# FIT CATARATAS Projeto “Lagos e Colinas” em destaque

**Foz do Iguaçu** - O projeto “Lagos e Colinas”, da Câmara Técnica de Turismo da Associação dos Municípios da Cantuquiriguaçu, esteve bem representado na 10ª edição do Festival de Turismo das Cataratas, em Foz do Iguaçu. Foram três dias de evento, com a presença de milhares de turistas de todo País e também da América Latina.

Os profissionais que integram a Adetur (Agência Desenvolvimento Turístico) e o Condetec

(Conselho do Território) participaram com estandes apresentando os pontos turísticos de artesanato e gastronomia.

A coordenadora da Câmara Técnica, Teresinha Buzanello Freire, disse estar feliz com os resultados já alcançados pelo projeto. “O sucesso na apresentação das comidas típicas, conquistando paladares não tem preço, como o entrevero de Pinhão, o cabrito atolado de Virmond e o peixe de Foz



O “Lagos e Colinas” da Cantuquiriguaçu saindo do anonimato

do Jordão”, comemora. O artesanato regional também foi destaque, com trabalhos à

base de madeira (nó de pinho) retirada do rio Iguaçu e folhas de bananeira.

## AVANÇO

De acordo com o presidente da Adetur, Luiz Carlos Leite, a região avançou bastante nas melhorias de propriedades rurais, pousadas, hotéis e restaurantes com boas condições de receber turistas. “Outro ponto importante foi a melhoria na qualidade de apresentação no material de divulgação dos pontos turísticos. Temos muito ainda que progredir, com a união de todos acredito que este processo se tome mais rápido”, ressalta.

## Bonecas confeccionadas em curso serão doadas

**Maripá** - O Cras (Centro de Referência de Assistência Social), por meio do Paif (Programa de Atenção Integral à Família) de Maripá está realizando, no Centro Comunitário Fernando Daniel Schanoski, o curso de bonecas em patchwork, ministrado pela instrutora Rosa Fhor. O curso iniciou neste mês e segue até julho. Segundo a coordenadora do Cras, Andrea Cristiane Brotto Zimann, as bonecas confeccionadas pelas participantes serão doadas ao Cmei Casinha Feliz e à Escola Municipal Professor Leopoldo Kuroli. “A iniciativa de doar as bonecas foi sugerida pela equipe técnica do Cras e foi muito bem aceita pelos usuários do programa. Desta forma, além de aprender este artesanato, por este pequeno gesto poderão alegrar as crianças que irão brincar com as bonecas”, relata.



## Cultura de São Miguel organiza Agita Fesmig

**São Miguel do Iguaçu** - Faltando apenas dez dias para encerrar as inscrições do II Fesmig (Festival Municipal da Canção de São Miguel do Iguaçu), a equipe do Departamento de Cultura está organizando um “Agita Fesmig” para este sábado, quando serão distribuídas durante todo o dia fichas de inscrição na Rua Farroupilha, esquina do Banco Bradesco. Essa é uma ótima oportunidade para quem quer participar do festival não tem tempo de ir até o Centro Cultural realizar a inscrição durante a semana por causa do trabalho.

Podem participar do festival somente moradores de São Miguel. As categorias do II Fesmig são; Infantil (cinco a 11 anos), Infante-juvenil (12 a 17 anos), Adulto (Gospel, Popular e Sertaneja). As disputas serão de 16 a 18 de julho no CTG Querência Amada, com entrada gratuita todas as noites.

## Toledo recebe a peça “Olhar Itinerante”

**Toledo** - A cidade de Toledo receberá duas apresentações do 4º Olhar de Cinema - Festival Internacional de Curitiba. A primeira será neste sábado, no Centro Cultural Ondy Niederauer, e a segunda no dia 28 de junho, no Teatro Municipal. Ambas as apresentações começarão às 19h.

O projeto diversos espaços do Sesi/Fiep receberá uma programação especial do festival chamada “Olhar

Itinerante”. Curtas-metragens selecionados por curadores da equipe organizadora serão exibidos em várias cidades do interior do Paraná e em alguns espaços de Curitiba.

O Olhar de Cinema - Festival Internacional de Curitiba começou suas atividades como um evento internacional de cinema independente e neste ano chega à quarta edição. Nas três anteriores foram exibidos cerca de cem filmes de todo o mundo, para um público de

mais de 17 mil pessoas. Os curtas que serão exibidos agora são “Geladeira”, Fernando Moreira, Brasil; “Dorsal”, Carlos Segundo, Cristiano Barbosa, Brasil/Reino Unido; “A Casa sem Separação”, Nathália Tereza, Brasil; “Geronimo”, Frédéric Bayer, França; “Palhaços Anônimos”, Edu Camargo, Gabriel do Valle, Brasil; e “O Super-Homem não é Judeu (mas eu sou um pouco...)”, Jimmy Bemon, França.



“Geronimo”, de Frédéric Bayer, uma das atrações da mostra

## horóscopo

### ÁRIES

Continua o período de revisões nos nas atividades ligadas à comunicação. É importante atenção redobrada no trânsito, nas trocas de informação e em tudo o que for combinado.

### TOURO

Período de mais inspiração. As habilidades psíquicas e artísticas estão favorecidas. A data ajuda as investigações, inclusive sobre temas mais transcendentais.

### GÊMEOS

É melhor desacelerar e não lotar a agenda de compromissos. Você pode fazer contatos, circular, repensar sua imagem, pesquisar, trocar ideias e esclarecer dúvidas.

### CÂNCER

Finalize os assuntos que puder agora, para que possa pensar nas próximas metas a serem atingidas. Importantes conclusões e aprendizados podem ocorrer durante a semana.

### LEÃO

É bom reservar algum tempo para ficar sozinho e refletir calmamente. Bom período também para finalizar tarefas pendentes, ou para retomar atividades que havia deixado de lado.

### VIRGEM

Bom período para expressar seus sentimentos e dialogar com quem ama. Aproveite para cultivar sensibilidade, demonstrar carinho e estreitar os laços em suas relações mais estimadas.

### LIBRA

Tempo de expandir a consciência, se abrir para o mundo, para novas verdades e pontos de vista. Você pode relaxar enquanto aprende algo novo. O dia pede mais calma.

### ESCORPIÃO

Continue atento para evitar confrontos. Procure diminuir o ritmo, invista em tratamentos de saúde. Fica mais fácil chegar à raiz da questão para solucioná-la.

### SAGITÁRIO

Mais criatividade, inspiração e romantismo. Apenas cuide para evitar decisões por impulso, para não comprometer o bolso e a saúde. Ponderação também é importante.

### CAPRICÓRNIO

Se tiver que falar com alguém, divulgar informações, vale redobrar o cuidado e a atenção, rever o produto, o acordo, ou o resultado final do trabalho antes de entregá-lo.

### AQUÁRIO

Um texto pode passar por vários tratamentos antes que seja finalizado. A pressa pode gerar erros, falhas e imprevistos. Quanto mais calma e atenção, melhor.

### PEIXES

A compaixão, a empatia e a intuição são suas aliadas nesse período em que há indícios de tensão no ar. Uma imaginação vívida é grande aliada para uma vida mais agradável.

## SALMO DO DIA

Senhor, livrai minha alma dos lábios mentirosos e da língua pérfida. Que ganharás, qual será teu proveito, ó língua pérfida? Flechas agudas de guerreiro, carvões ardentes de giesta. Ai de mim por habitar em Me-sec e viver em meio às tendas de Cedar! Por muito tempo minha alma tem vivido com aqueles que detestam a paz. Só quero a paz, mas quando dela lhes falo, eles se dispõem para a guerra. (SALMO 119; VERS. 2 A 7)





## Recorde no Sul-Brasileiro

Com 191 inscritos, a etapa final do 18º Campeonato Sul-Brasileiro de Kart, que está sendo disputada no Velopark, em Nova Santa Rita (RS), estabeleceu um novo recorde de participantes na história da competição. O recorde anterior era de Cascavel, em 2012, com 178 pilotos. No entanto, a etapa cascavelense foi Open do brasileiro somente nas categorias adultas e a do Velopark é de todas.

## Arrancada mata-mata

O Desafio de Arrancada a ser promovido pelo Automóvel Clube de Cascavel nos dias 4 e 5 de julho na pista do Autódromo Zilmar Beux será no sistema mata-mata. Largarão dois a dois e quem chegar na frente avançará na competição. No dia 4 as competições serão para carros de rua e no dia 5 para motos.

# Paranaense de Terra prossegue amanhã em Telêmaco Borba

O Campeonato Paranaense de Velocidade na Terra prossegue neste domingo com a disputa da 3ª etapa da temporada. A prova será disputada em Telêmaco Borba, com promoção e organização do Automóvel Clube de Telêmaco Borba e supervisão da Federação Paranaense de Automobilismo.

O público de Telêmaco Borba acompanhará as disputas nas categorias Marcas A, Marcas B, Categoria Turismo 1600 C – Carburado, Categoria Turismo 1600 I – Injetado, Categoria Fusca Velocidade, Categoria Super Chev A, Categoria Super Chev B e na categoria Fórmula Tubular.



A categoria Turismo tem se notabilizado por acirradas disputas

## Igor faz boa corrida



Igor Dengo ganhou 14 posições na prova de ontem

As categorias Sênior A e Sênior B correram juntas na final do Sul-Brasileiro de Kart, em Nova Santa Rita (RS).

O cascavelense Igor Dengo foi um dos destaques na primeira bateria, conquistando o 17º lugar na classificação geral depois de ter largado em 31º. Na sua categoria A B ele se classificou em sétimo.

## Márcio do Lago sofre com toques

Márcio do Lago, da equipe Sicredi, sofreu com toques na disputa da primeira bateria da categoria Super Sênior na final do Sul-Brasileiro de Kart, ontem. Ele largou em 13º e terminou a prova em 14º. A vitória foi do gaúcho Fernando Pastoro.

Hoje Márcio volta à pista na expectativa de ganhar posições e figurar entre os oito primeiros da prova.



Márcio do Lago busca reação na bateria final da Super Sênior

## Edgar é 5º na primeira bateria do Sul-Brasileiro

Edgar Bueno Neto, da equipe Havan/M. A. Máquinas/John Deere/Erva Mate Folha Verde, fez ontem uma boa primeira bateria na final do Campeonato Sul-Brasileiro de Kart, que termina hoje no Kartódromo do Velopark, em Nova Santa Rita (RS). Depois de largar em nono, ele terminou em quinto lugar.

Já Pedro Gurgacz, da equipe Hospital São Lucas, que tinha largado em sétimo, teve problemas mecânicos a nove voltas do fim da prova e terminou em



Edgar Bueno Neto foi o quinto na categoria Júnior, ontem

14º. Os dois cascavelenses voltam à pista hoje para a disputa da segunda bateria.

## Luana Chaves fica em 12º na categoria Júnior Menor

Em mais um desafio em sua carreira, a cascavelense Luana Chaves andou no ritmo dos mais experientes pilotos da categoria Júnior Menor e foi a 12ª colocada ontem, no Kartódromo do Velopark, depois de largar na

13ª posição. A vitória foi do paulista Diego Ramos, com o paranaense José Muggiati Neto em segundo.

Luana Chaves andou no mesmo ritmo dos ponteiros na Júnior Menor



**ABRAPLAC BRASIL**

**MARCENEIRO, CONHEÇA NOSSOS PRODUTOS**

www.abraplac.com.br

**BrasilFlex**

- etiquetas
- rótulos
- bobinas

(45) 3226-0655

**RADIADORES FÓRMULA 1**

Faça já a sua revisão de férias!

(45) 3037-7080

Av. Rocha Pombo, 1382 - Nova York - Cascavel / PR

**Chelog**

OPERADORA LOGÍSTICA

**O Rei da Pizza**

**Rodízio todos os dias!**

Delivery (45) 3306-3306

Rua Fortaleza, 3.429 (meia quadra da Bartinik) Cascavel - PR

**Itaipu** água mineral

**DISK ÁGUA**

(45) 3226 0544

**mjs Telecom**

**vivo 4G**

(45) 3304-9004

**Pratique esporte! Seja um piloto de Kart!**

Kartódromo de Cascavel - PR

## Cuca punido na China

A Federação Chinesa de Futebol suspendeu o técnico Cuca por sete meses depois dele se envolver em uma confusão na partida contra o Guizhou Renhe, no dia 4. Agredido pelo bandeirinha Zhan Wei ainda em campo, o treinador teria revidado no túnel que leva aos vestiários, fora do alcance das câmeras e, por isso, recebeu o longo gancho - além de uma multa de 140 mil iuans chineses (R\$ 69,3 mil). Com isso, só poderá voltar a dirigir o time à beira do campo a partir de 5 de janeiro.

## Denílson deixa o São Paulo

O volante Denílson aceitou a proposta do Al-Wahda, dos Emirados Árabes Unidos, e está deixando o São Paulo após quatro anos. O clube, por sua vez, receberá 3,1 milhões de euros (R\$ 10,9 milhões) por 40% dos seus direitos econômicos. Essa foi a terceira negociação de jogadores tricolores em uma semana. Antes, Rodrigo Caio e Paulo Miranda haviam deixado a equipe, que com os três faturou R\$ 58,4 milhões.

## Liga Nacional de Futsal

# Cascavel e Marechal põem futuro em jogo neste sábado

**Equipes do Oeste jogam em casa e contam com apoio de seus torcedores**

**Cascavel** - Fora da zona de classificação à segunda fase da LNF (Liga Nacional de Futsal) a duas rodadas do fim da primeira fase, as equipes de Cascavel e Marechal Cândido Rondon colocam seu futuro na competição em jogo neste sábado, ambos em casa, às 19h. O Cascavel recebe o Atlântico/Erechim (RS) no Ginásio da Neva e o Marechal enfrenta o Lajeado (RS) no Ginásio Ney Braga.

Tanto cascavelenses quando rondonenses não dependem apenas de suas próprias forças para seguir na disputa pelo título, mas fazer o dever de casa hoje os deixará mais perto de seguir na disputa pelo título entre as 14 melhores equipes do País. Por outro lado, derrotas aliadas a triunfos de Floripa (SC) e São José

## OUTROS JOGOS

As duas próximas rodadas da Liga Nacional de Futsal também serão de luta pela sobrevivência para o Umuarama, que às 20h15 deste sábado recebe a Assoeva (RS). Com 22 pontos na 12ª posição, o time umuaramense só precisa de um empate para garantir a vaga com uma rodada de antecedência. Já o Guarapuava, garantido na próxima fase, recebe o Concórdia às 20h15 deste sábado em busca de pontos para melhorar seu posicionamento na tabela, pois na segunda fase as 14 equipes serão divididas em dois grupos de acordo com a classificação da primeira fase. Por enquanto, dez equipes já estão matematicamente classificadas à fase de grupos: Orlandia, Carlos Barbosa, Corinthians, Jaraguá, Assoeva, Sorocaba, Lajeado, Guarapuava, Concórdia e Joinville. Lutam pelas quatro vagas restantes São Paulo, Umuarama, Floripa, São José, Blumenau, Marechal, Cascavel e Atlântico, enquanto Minas e Tubarão não têm mais chances de classificação.

(SP) diante do lanterna Tubarão (SC) e do Joinville, respectivamente, significará o adeus antecipado dos dois times do Oeste paranaense.

Cientes da importância dos jogos de hoje, Cascavel e Marechal tratam seus compromissos como decisões e apostam em casa cheia para superar os adversários.

Em Cascavel, a diretoria colocou ingressos promocio-

nais à venda por R\$ 15, sendo o valor normal R\$ 20, com meia-entrada a R\$ 10. Em Marechal, a promoção é ainda mais atrativa, com a entrada antecipada a R\$ 7, na hora a R\$ 10 e ambas com direito a acesso ao Ney Braga também na segunda-feira, quando o time comandado pelo técnico Juninho receberá a Assoeva/Venâncio Aires (RS) para sua despedida da primeira fase.

## LIGA FUTSAL

Time	P	J	V	E	D	GP	GC	SG
1º Orlandia	37	17	11	4	2	48	31	17
2º C. Barbosa	35	17	11	2	4	51	26	25
3º Corinthians	35	17	10	5	2	50	24	26
4º Jaraguá	32	17	10	2	5	30	24	6
5º Assoeva	29	17	8	5	4	30	27	3
6º Sorocaba	28	17	9	1	7	48	42	6
7º Lajeado	28	17	4	8	4	47	31	16
8º Guarapuava	26	17	2	7	8	42	14	28
9º Concórdia	24	17	6	6	5	39	38	1
10º Joinville	23	17	6	6	5	32	32	0
11º São Paulo	22	17	1	9	7	40	-1	-1
12º Umuarama	22	17	4	7	6	52	-6	-6
13º Floripa	20	17	2	9	6	35	-16	-16
14º São José	20	17	8	6	3	30	4	4
15º Blumenau	19	17	4	8	5	38	-7	-7
16º Marechal	19	17	4	7	6	33	43	-10
17º Cascavel	18	17	3	9	5	42	-7	-7
18º Atlântico	17	17	4	8	5	27	42	-15
19º Minas Tênis	12	17	4	0	13	21	51	-30
20º Tubarão	8	17	2	2	13	37	63	-26

## 18ª RODADA

### Hoje

11h -	Minas	x	São Paulo
13h	Orlandia	x	Sorocaba
19h	Jaraguá	x	Corinthians
19h	Joinville	x	São José
19h	Blumenau	x	Carlos Barbosa
19h	Floripa	x	Tubarão
19h	Cascavel	x	Atlântico
19h	Marechal	x	Lajeado
20h15	Guarapuava	x	Concórdia
20h15	Umuarama	x	Assoeva

## 19ª RODADA

### Segunda-feira

19h15	Joinville	x	Corinthians
19h15	Jaraguá	x	São José
19h15	Minas	x	Sorocaba
19h15	Orlandia	x	São Paulo
19h15	Blumenau	x	Tubarão
19h15	Floripa	x	Carlos Barbosa
19h15	Umuarama	x	Lajeado
19h15	Marechal	x	Assoeva
19h15	Guarapuava	x	Atlântico
19h15	Cascavel	x	Concórdia

## panorama esportivo

### Estádio Olímpico

O processo licitatório para a reforma do Estádio Olímpico Regional Arnaldo Busato teve novidade ontem com a oficialização da empresa N. Dalmina Construções Ltda., de Cascavel, como a única habilitada para realizar as melhorias que têm valor máximo estimado em R\$ 6.669.577,70 milhões. Agora, as empresas Construtora Cidade Bela Ltda., de Toledo, Construtora e Incorporadora Borguezam Ltda., de Curitiba, e Construtora Metrosul Ltda., de Foz do Iguaçu, têm cinco dias para contra-argumentar, documentalmente, na tentativa de voltar a fazer parte do processo licitatório. Caso contrário, apenas a N. Dalmina terá sua proposta aberta para a realização da reforma.

### Questionamentos

Anunciada ainda em 2013, a reforma do Estádio Olímpico está perto de ter seu início oficializado. A licitação 002/2015, na modalidade de concorrência, deveria ter apontado o vencedor no último dia 28 de maio, mas diversos questionamentos foram feitos - desde o tamanho do paver para o calçamento até o acervo técnico para o empreendimento. Os questionamentos foram levados à Comissão Técnica da Secretaria Municipal de Esporte e Lazer de Cascavel, que avaliou as dúvidas dos participantes da licitação antes de anunciar as empresas habilitadas à sequência do processo.

### CT de Atletismo

Outra obra de grande monta sob a responsabilidade da Construtora N. Dalmina em Cascavel, o Centro Nacional de Excelência em Atletismo ainda tem os trabalhos concentrados na terraplanagem da pista de atletismo. A construção teve início há um mês e ainda levará cerca de 15 dias para entrar na próxima fase, que será a de estaqueamento das estruturas de todas as edificações. A condição climática não tem sido uma aliada dos trabalhadores da obra nesta primeira etapa, apesar de o terreno das áreas onde serão erguidos o alojamento e o centro de treinamento ter sido aplanado antes mesmo do período chuvoso dos últimos dias. Com a entrega da obra prevista para março de 2016 - prazo considerado curto para a obra de 8 mil metros e cerca de R\$ 16,3 milhões de investimento -, a construtora não descarta a possibilidade de antecipar a instalação da iluminação no local para implantar dois turnos de trabalho.

## FUTSAL | Duelo oeste em Missal vale vaga no G-4 do Grupo A da Chave Bronze



Sem jogos hoje pela Ouro, o Paranaense de Futsal será movimentado nas chaves Prata e Bronze. Pela segunda divisão, destaque para o confronto entre o líder Toledo, com 19 pontos, e o terceiro colocado Salto do Lontra, com 15 pontos, às 17h30, no Ginásio Vermelho, pela 4ª rodada do retorno. De olho neste jogo estará o Colégio Londrinense, que na rodada passada chegou aos 16 pontos, assumiu a vice-liderança e hoje desafia o Irati às 20h. Pela Chave Bronze, destaque para Missal (foto) x Santa Terezinha do Itaipu, às 20h30, no Ginásio 25 de Julho, pela antepenúltima rodada da primeira fase. A disputa é um duelo direto pela quarta posição, ocupada hoje pelo time visitante, com nove pontos. Já os donos da casa estão em quinto, com sete.

## Abertura da Copa Oeste tem atração especial em Toledo

**Toledo** - A segunda etapa da 10ª Copa Oeste de Ginástica Rítmica será realizada hoje em Toledo, com as disputas do Torneio Elizabeth Lafranchi. As disputas serão no ginásio de esportes do Sesi, de manhã e à tarde. A competição terá início às 9h, mas a abertura oficial será às

13h30, com uma apresentação especial de atletas das seleções nacionais de Cuba e do Chile, que estão treinando em Toledo em preparação aos Jogos Pan-Americanos de Ginástica, de 10 a 26 de julho, em Toronto, no Canadá.

No geral, a Copa Oeste vai reunir em Toledo cerca de 100

ginastas de diferentes categorias, desde estreatantes e mirins até adulto. Estão confirmadas equipes de Mercedes, Marechal Cândido Rondon, Cascavel, São Pedro do Iguaçu, Vera Cruz do Oeste e Toledo.

Já o Torneio Elizabeth Lafranchi é destinado a atletas iniciantes, que têm uma avaliação

diferenciada, com tempo menor de apresentação e quadra reduzida. "É uma forma de incentivar as meninas a participar de suas primeiras competições. A disputa reúne ginastas a partir de 8 anos de idade, que fazem a sua estreia na quadra", explica a professora Adelina Magedanz Dalazem.





Nossas ações sociais ajudaram a chegar nesses resultados

**Cedi-PR**

implantou o **Fundo Estadual dos Direitos do Idoso**, que autoriza a dedução do IR

**Vendinha do Fisco SINDAFEP**

desde 2000 já ensinou **100 mil crianças**

**APACN**

cerca de **1.800 crianças** receberam tratamento contra o câncer em 2014

**Natal Encantado PROVOPAR**

desde 2012 cerca de **300 mil crianças** ganharam brinquedos e alimentos

**Espalhe Calor PROVOPAR**

desde 2012 **305 mil famílias** puderam se aquecer

**PGP-PR SINDAFEP**

desde 2013 **222 projetos** inscritos que beneficiam a sociedade

**Nós não fechamos os olhos**



SINDICATO DOS AUDITORES FISCAIS DA RECEITA DO ESTADO DO PARANÁ

<p><b>A PARTIR DE 45.190</b> AVISTA</p> <p><b>Novo Ka+ SE 1.5L Flex 2015</b> (cat. ZFC5)</p> <p>ENTRADA DE <b>27.114</b></p> <p><b>TAXA ZERO</b> E SALDO EM <b>30x de 642</b></p> <p><b>TAXA 0,39%</b> E SALDO EM <b>36x de 574</b></p>	<p><b>A PARTIR DE 77.900</b> AVISTA</p> <p><b>Novo Focus Sedan S 2.0L PowerShift Flex 2015</b> (cat. RCM5)</p> <p>ENTRADA DE <b>46.740</b></p> <p><b>TAXA ZERO</b> E SALDO EM <b>36x de 908</b></p> <p><b>TAXA 0,69%</b> E SALDO EM <b>48x de 804</b></p>
<p><b>A PARTIR DE 71.900</b> AVISTA</p> <p><b>Novo EcoSport FreeStyle 1.6L Flex 2015</b> (cat. EFA5)</p> <p>ENTRADA DE <b>43.140</b></p> <p><b>TAXA ZERO</b> E SALDO EM <b>36x de 840</b></p> <p><b>TAXA 0,69%</b> E SALDO EM <b>48x de 743</b></p>	<p><b>A PARTIR DE 100.500</b> AVISTA</p> <p><b>Nova Ranger XLS 2.5L CD 4x2 Flex 2015</b> (cat. JRC5)</p> <p>ENTRADA DE <b>60.300</b></p> <p><b>TAXA ZERO</b> E SALDO EM <b>18x de 2.324</b></p> <p><b>TAXA 0,90%</b> E SALDO EM <b>36x de 1.370</b></p>
<p><b>A PARTIR DE 121.000</b> AVISTA</p> <p><b>Novo Fusion Titanium 2.0L EcoBoost 2015</b> (cat. UNAS)</p> <p>ENTRADA DE <b>72.600</b></p> <p><b>TAXA ZERO</b> E SALDO EM <b>24x de 2.098</b></p> <p><b>TAXA 0,70%</b> E SALDO EM <b>36x de 1.564</b></p>	<p><b>A PARTIR DE 69.900</b> AVISTA</p> <p><b>Novo Focus Hatch S 1.6L Flex 2015</b> (cat. QAN5)</p> <p>ENTRADA DE <b>41.940</b></p> <p><b>TAXA ZERO</b> E SALDO EM <b>36x de 817</b></p> <p><b>TAXA 0,69%</b> E SALDO EM <b>48x de 723</b></p>
	<p><b>A PARTIR DE 55.790</b> AVISTA</p> <p><b>New Fiesta Sedan SE 1.6L Flex 2015</b> (cat. BCR5)</p> <p>ENTRADA DE <b>33.474</b></p> <p><b>TAXA 0,70%</b> E SALDO EM <b>36x de 745</b></p>

Preços e condições de financiamento válidos até 30/6/2015. Novo Ka+ SE 1.5L Flex 2015 (cat. ZFC5) a partir de R\$ 45.190,00 à vista ou financiado com taxa de 0,00% a.m. e 0,00% a.a., 60% de entrada (R\$ 27.114,00) e saldo em 30 parcelas de R\$ 642,00, na modalidade CDC, com 30 dias de carência para pagamento da 1ª parcela, incluindo tarifas, custos e impostos (IOF). Valor total a prazo de R\$ 46.374,00. Custo Efetivo Total (CET), calculado na data de 6/5/2015 a partir de 0,36% a.m. e 4,43% a.a., por meio do Programa Ford Credit, ou financiado com taxa de 0,39% a.m. e 4,68% a.a., 60% de entrada (R\$ 27.114,00) e saldo em 36 parcelas de R\$ 574,00, na modalidade CDC, com 30 dias de carência para pagamento da 1ª parcela, incluindo tarifas, custos e impostos (IOF). Valor total a prazo de R\$ 47.778,00. Custo Efetivo Total (CET), calculado na data de 12/5/2015 a partir de 1,22% a.m. e 14,64% a.a., por meio do Programa Ford Credit. Novo EcoSport FreeStyle 1.6L Flex 2015 (cat. EFA5) a partir de R\$ 71.900,00 à vista ou financiado com taxa de 0,00% a.m. e 0,00% a.a., 60% de entrada (R\$ 43.140,00) e saldo em 36 parcelas de R\$ 840,00, na modalidade CDC, com 30 dias de carência para pagamento da 1ª parcela, incluindo tarifas, custos e impostos (IOF). Valor total a prazo de R\$ 73.380,00. Custo Efetivo Total (CET), calculado na data de 4/5/2015 a partir de 0,25% a.m. e 3,09% a.a., por meio do Programa Ford Credit, ou financiado com taxa de 0,69% a.m. e 8,28% a.a., 60% de entrada (R\$ 43.140,00) e saldo em 36 parcelas de R\$ 840,00, na modalidade CDC, com 30 dias de carência para pagamento da 1ª parcela, incluindo tarifas, custos e impostos (IOF). Valor total a prazo de R\$ 78.804,00. Custo Efetivo Total (CET), calculado na data de 12/5/2015 a partir de 1,39% a.m. e 16,68% a.a., por meio do Programa Ford Credit. Novo Focus Hatch S 1.6L Flex 2015 (cat. QAN5) a partir de R\$ 69.900,00 à vista ou financiado com taxa de 0,00% a.m. e 0,00% a.a., 60% de entrada (R\$ 41.940,00) e saldo em 36 parcelas de R\$ 817,00, na modalidade CDC, com 30 dias de carência para pagamento da 1ª parcela, incluindo tarifas, custos e impostos (IOF). Valor total a prazo de R\$ 71.352,00. Custo Efetivo Total (CET), calculado na data de 4/5/2015 a partir de 0,26% a.m. e 3,20% a.a., por meio do Programa Ford Credit, ou financiado com taxa de 0,69% a.m. e 8,28% a.a., 60% de entrada (R\$ 41.940,00) e saldo em 48 parcelas de R\$ 723,00, na modalidade CDC, com 30 dias de carência para pagamento da 1ª parcela, incluindo tarifas, custos e impostos (IOF). Valor total a prazo de R\$ 76.644,00. Custo Efetivo Total (CET), calculado na data de 12/5/2015 a partir de 1,39% a.m. e 16,68% a.a., por meio do Programa Ford Credit. Novo Focus Sedan S 2.0L PowerShift Flex 2015 (cat. RCM5) a partir de R\$ 77.900,00 à vista ou financiado com taxa de 0,00% a.m. e 0,00% a.a., 60% de entrada (R\$ 46.740,00) e saldo em 36 parcelas de R\$ 908,00, na modalidade CDC, com 30 dias de carência para pagamento da 1ª parcela, incluindo tarifas, custos e impostos (IOF). Valor total a prazo de R\$ 79.428,00. Custo Efetivo Total (CET), calculado na data de 4/5/2015 a partir de 0,25% a.m. e 3,03% a.a., por meio do Programa Ford Credit, ou financiado com taxa de 0,69% a.m. e 8,28% a.a., 60% de entrada (R\$ 46.740,00) e saldo em 48 parcelas de R\$ 804,00, na modalidade CDC, com 30 dias de carência para pagamento da 1ª parcela, incluindo tarifas, custos e impostos (IOF). Valor total a prazo de R\$ 85.332,00. Custo Efetivo Total (CET), calculado na data de 12/5/2015 a partir de 1,39% a.m. e 16,68% a.a., por meio do Programa Ford Credit. Nova Ranger XLS 2.5L CD 4x2 Flex 2015 (cat. JRC5) a partir de R\$ 100.500,00 à vista ou financiado com taxa de 0,00% a.m. e 0,00% a.a., 60% de entrada (R\$ 60.300,00) e saldo em 18 parcelas de R\$ 2.324,00, na modalidade CDC, com 30 dias de carência para pagamento da 1ª parcela, incluindo tarifas, custos e impostos (IOF). Valor total a prazo de R\$ 109.620,00. Custo Efetivo Total (CET), calculado na data de 12/5/2015 a partir de 1,39% a.m. e 16,68% a.a., por meio do Programa Ford Credit, ou financiado com taxa de 0,90% a.m. e 10,8% a.a., 60% de entrada (R\$ 60.300,00) e saldo em 36 parcelas de R\$ 1.370,00, na modalidade CDC, com 30 dias de carência para pagamento da 1ª parcela, incluindo tarifas, custos e impostos (IOF). Valor total a prazo de R\$ 122.952,00. Custo Efetivo Total (CET), calculado na data de 5/6/2015 a partir de 0,30% a.m. e 3,70% a.a., por meio do Programa Ford Credit, ou financiado com taxa de 0,70% a.m. e 8,40% a.a., 60% de entrada (R\$ 72.600,00) e saldo em 36 parcelas de R\$ 1.564,00, na modalidade CDC, com 30 dias de carência para pagamento da 1ª parcela, incluindo tarifas, custos e impostos (IOF). Valor total a prazo de R\$ 129.904,00. Custo Efetivo Total (CET), calculado na data de 5/6/2015 a partir de 1,39% a.m. e 16,68% a.a., por meio do Programa Ford Credit. Não abrangem seguro, acessórios, documentação e serviços de despachante, manutenção ou qualquer outro serviço prestado pelo Distribuidor. Sujeito à aprovação de crédito. O valor de compensação do CET poderá sofrer alteração, quando da data efetiva da contratação, considerando o valor do bem adquirido, as despesas contratadas pelo cliente e os custos de Registros de Cartórios variáveis de acordo com a UF (não incluídos no valor das parcelas e no cálculo do CET). Contratos de Financiamento e Arrendamento Ford Credit são operacionalizados pelo Banco Bradesco Financiamentos S.A. Valores válidos para cores sólidas. Frete incluso.

Na cidade, somos todos pedestres.



**CASCADEL:** Av. Brasil, 5606 – (45) 3220-8200 | **ASSIS CHATEAUBRIAND:** Av. Tupassi, 1500 – (44) 3528-8950  
**TOLEDO:** Av. Parigot de Souza, 1215 – (45) 3379-7600 | **PALOTINA:** Av. Pres. Kennedy, 1761 – (44) 3649-0000















TERCEIRA PUBLICAÇÃO TRIMESTRAL PREGÃO PRESENCIAL Nº 32/2014 PROCESSO LICITATORIO Nº 712/2014

Objeto: Registro de Preços visando a contratação de empresa para fornecimento de produtos químicos para uso na limpeza de piscinas...

Tupãssi - PR, 19 de junho de 2015.



TERCEIRA PUBLICAÇÃO TRIMESTRAL PREGÃO PRESENCIAL Nº 32/2014 PROCESSO LICITATORIO Nº 44/2014

Objeto: Registro de Preços para aquisição de Materiais Esportivos para uso nos trabalhos de Educação Física Municipal e Departamento de Esportes...

Tupãssi - PR, 19 de junho de 2015.



PRIMEIRA PUBLICAÇÃO TRIMESTRAL PREGÃO PRESENCIAL Nº 52/2015 PROCESSO LICITATORIO Nº 52/2015

Objeto: Registro de Preços para aquisição de Material Esportivo para uso nos trabalhos de Educação Física Municipal e Departamento de Esportes...

Tupãssi - PR, 19 de junho de 2015.

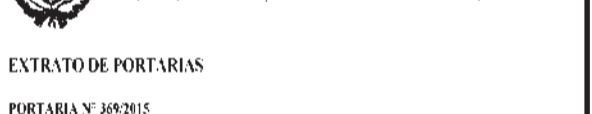

EXTRATO DE DECISÃO Interessados: Antonio Carlos Resende e Divina Aparecida Benassute Fernandes de Resende

Objeto: Requer outorga de escritura do lote nº 18, da Quadra nº 29, com área de 480,00m²...

Decisão: Pela procedência da pedido, autorizando a outorga da escritura pública...



EXTRATO DE PORTARIAS PORTARIA Nº 369/2015 Concede Estabilidade Funcional a servidora Cleusa Aparecida Guerra

PORTARIA Nº 370/2015 Concede Estabilidade Funcional a servidora Cleonice Gonsalves da Silva

PORTARIA Nº 371/2015 Concede Licença Prêmio a Servidora Mariana do Carmo Boraschi Elias

PORTARIA Nº 372/2015 Concede Licença Prêmio ao Servidor Edson Veigmo

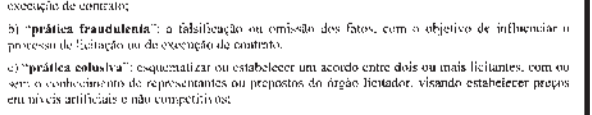

QUARTO TERMO ADITIVO Termo aditivo que entre si celebraram, de um lado o MUNICÍPIO DE TUPASSI

Cláusula primeira: Considerando o Memorando Circular nº 047/2015, datado do dia 09/04/2015...

CLÁUSULA VIGÉSIMA SEGUNDA - DA FRAUDE E DA CORRUPÇÃO 1 - A contratada deverá observar e fazer observar...

coercitivas ou obstrutivas a participar da licitação ou da execução um contrato financiado pelo organismo.

III - A contratada deverá concordar e autorizar que, na hipótese de o contrato vir a ser financiado...

Cláusula segunda: Permanecem inalteradas as demais cláusulas contratuais.

Tupãssi-PR, 18 de junho de 2015. Contratante: [Assinatura]

Contratada: [Assinatura]

Testemunhas: [Assinaturas]

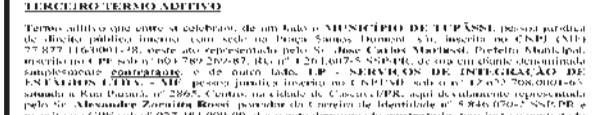

TERCEIRO TERMO ADITIVO Termo aditivo que entre si celebraram, de um lado o MUNICÍPIO DE TUPASSI

Cláusula primeira: Considerando a solicitação da Prefeitura de Itaperiã...

Cláusula segunda: Ficou acrescido ao valor contratual a importância de R\$ 30.000,00

Cláusula terceira: Ficou acrescido ao valor contratual a importância de R\$ 30.000,00

Cláusula quarta: A cláusula nona do Termo de Contrato nº 52/2013...

Cláusula quinta: Permanecem inalteradas as demais cláusulas contratuais.

Table with 10 columns: Item, Descrição, Bolsa, Valor, etc. listing contract items and values.

Tupãssi-PR, 16 de junho de 2015. Contratante: [Assinatura]

Contratada: [Assinatura]

Testemunhas: [Assinaturas]

BOLSAS DE ESTAGIÁRIOS

Table with 5 columns: Locais, Carga Horária, Valor, etc. for internships.

Table with 5 columns: Locais, Carga Horária, Valor, etc. for various services.

Inclusão no 1º Termo Aditivo da contratação de um estacionário para atender a Convênio - AGC nº 008/2010...

Table with 5 columns: Local, Carga Horária, Valor, etc. for parking services.

PRIMEIRO TERMO ADITIVO

Termo aditivo que entre si celebraram, de um lado o MUNICÍPIO DE TUPASSI...

Cláusula primeira: Considerando o disposto na Cláusula Décima Terceira...

Cláusula segunda: Ficou acrescido ao valor contratual a importância de R\$ 30.000,00

Table with 5 columns: Item, Qtd, Dia, Descrição dos Serviços, etc.

Cláusula terceira: Ficou acrescido ao referido Contrato as seguintes dotações orçamentárias:

Table with 5 columns: Código, Nome do Cargo, Unidade, Valor, etc. for budget items.

Cláusula quarta: Permanecem inalteradas as demais cláusulas contratuais.

Tupãssi - PR, 19 de junho de 2015. Contratante: [Assinatura]

Contratada: [Assinatura]

Testemunhas: [Assinaturas]

AVISO DE LICITAÇÃO - PROCESSO: 2712/2015

PREGÃO, NA FORMA PRESENCIAL: 142/2015. Objeto: Contratação de empresa para prestar serviços de chaveiro...

ASSOCIAÇÃO ATLÉTICA COMERCIAL EDITAL DE NOTIFICAÇÃO

Por este instrumento particular denominado "Edital de Notificação", fica aberto aos títulos abaixo relacionados...

Table with 5 columns: Código, Valor, etc. for bidding items.

Casével, 17 de Junho de 2015. [Assinaturas]

CI1152311-E15. Informações de contato e endereço da Associação.



Av. Arthur Pereira, 860 - Centro - Braganey/Pr - CEP 85.430-000 - Fone/Fax: (45) 3245-1235  
E-mail: adm@braganey.pr.gov.br - CNPJ 76.121.902/0001-73

LEI Nº 624/2015

**SUMULA: Aprova o Plano Municipal de Educação - PME e dá outras providências**

A CÂMARA MUNICIPAL DE BRAGANEY, Estado do Paraná, APROVOU e eu, Prefeito Municipal, sanciono a seguinte Lei

**Art. 1º** É aprovado o Plano Municipal de Educação - PME, com vigência por 10 (dez) anos, a contar da publicação desta Lei, na forma do Anexo, com vistas ao cumprimento do disposto no art. 8º da Lei nº 13.005/2014.

**Art. 2º** As diretrizes do PME foram estabelecidas em consonância com as diretrizes do PNE a saber:

- I - erradicação do analfabetismo
- II - universalização do atendimento escolar;
- III - superação das desigualdades educacionais, com ênfase na promoção da cidadania e na erradicação de todas as formas de discriminação;
- IV - melhoria da qualidade da educação;
- V - formação para o trabalho e para a cidadania, com ênfase nos valores morais e éticos em que se fundamenta a sociedade;
- VI - promoção do princípio da gestão democrática da educação pública;
- VII - promoção humanística, científica, cultural e tecnológica do País;
- VIII - estabelecimento de meta de aplicação de recursos públicos em educação como proporção do Produto Interno Bruto - PIB, que assegure atendimento às necessidades de expansão, com padrão de qualidade e equidade;
- IX - valorização dos (as) profissionais da educação;
- X - promoção dos princípios do respeito aos direitos humanos, à diversidade e à sustentabilidade socioambiental.

**Art. 3º** As metas previstas no Anexo desta Lei serão cumpridas no prazo de vigência deste PME, desde que não haja prazo inferior definido para metas e estratégias específicas.

**Art. 4º** A execução do Plano Municipal de Educação se pautará pelo regime de colaboração entre a União, o Estado, o Município e a sociedade civil.

**§ 1º** O Poder Público Municipal exercerá papel indutor na implementação dos objetivos e metas estabelecidos neste plano.

**§ 2º** A partir da vigência desta Lei, as instituições de Educação Infantil e de Ensino Fundamental, inclusive nas modalidades de Educação para Jovens e Adultos e Educação Especial, integrantes da Rede Municipal de Ensino, em articulação com a Rede Estadual e Privada, que compõem o Sistema Estadual de Ensino, deverão organizar seus planejamentos e desenvolver suas ações educativas com base no Plano Municipal de Educação.

**Art. 5º** As metas previstas no Anexo desta Lei deverão ter como referência o diagnóstico realizado com os dados do censo demográfico e os censos nacionais da educação básica e superior mais atualizados, disponíveis na data da publicação desta Lei.

**Art. 6º** A execução do PME e o cumprimento de suas metas serão objeto de monitoramento contínuo e de avaliações periódicas, realizados pelas seguintes instâncias:

- I - Secretaria Municipal de Educação - SME;
- II - Comissão de Educação da Câmara dos Vereadores;
- III - Conselho Municipal de Educação - CME;
- IV - Fórum Municipal de Educação.

**§ 1º** Compete ainda, às instâncias referidas no caput:

- I - divulgar os resultados do monitoramento e das avaliações;
- II - analisar e propor políticas públicas para assegurar a implementação das estratégias e o cumprimento das metas;
- III - analisar e propor a revisão do percentual de investimento público em educação

**§ 2º** A cada 2 (dois) anos, ao longo do período de vigência deste PME, a Secretaria Municipal de Educação - SME, publicará estudos para aferir a evolução no cumprimento das metas estabelecidas no Anexo desta Lei.

**§ 3º** A meta progressiva do investimento público em educação será avaliada no quinto ano de vigência do PME e poderá ser ampliada por meio de lei para atender às necessidades financeiras do cumprimento das demais metas, de acordo com a legislação vigente.

**§ 4º** Será destinada à manutenção e ao desenvolvimento do ensino, em acréscimo aos recursos vinculados nos termos do art. 212 da Constituição Federal, além de outros recursos previstos em lei, a parcela da participação no resultado ou da compensação financeira pela exploração de petróleo e de gás natural, na forma de lei específica, com a finalidade de assegurar o cumprimento da meta prevista no inciso VI do art. 214 da Constituição Federal.

**Art. 7º** O município promoverá a realização de pelo menos 2 (duas) conferências municipais de educação até o final do decênio articuladas e coordenadas pelo Fórum Municipal de Educação, instituído nesta Lei, no âmbito da Secretaria Municipal de Educação.

**§ 1º** O Fórum Municipal de Educação, além da atribuição referida no caput:

I - acompanhará a execução do PME e o cumprimento de suas metas.

**Art. 8º** Caberá ao gestor municipal a adoção das medidas necessárias ao alcance das metas previstas neste PME:

**§ 1º** As estratégias definidas no Anexo desta Lei não elidem a adoção de medidas adicionais em âmbito local ou de instrumentos jurídicos que formalizem a cooperação entre os entes federados, podendo ser complementadas por mecanismos nacionais e locais de coordenação e colaboração recíproca.

**§ 2º** Caberá ao Poder Legislativo Municipal aprovar as medidas legais decorrentes, com vista, à correção de deficiências e distorções.

**Art. 9º** O Município aprovará lei específica que disciplinará a gestão democrática da educação pública nos respectivos âmbitos de atuação, no prazo de 2 anos contado da publicação desta Lei, adequando, quando for o caso, a legislação local já adotada com essa finalidade.

**Art. 10º** O plano plurianual, as diretrizes orçamentárias e os orçamentos anuais e do Município serão formulados de maneira a assegurar a consignação de dotações orçamentárias compatíveis com as diretrizes, metas e estratégias deste PME a fim de viabilizar sua plena execução.

**Art. 11** Até o final do primeiro semestre do nono ano de vigência deste PME, o Poder Executivo encaminhará à Câmara de Vereadores sem prejuízo das prerrogativas deste Poder, o projeto de lei referente ao Plano Municipal de Educação a vigorar no período subsequente que inclua diagnóstico, diretrizes, metas e estratégias para o próximo decênio.

**Art. 12** Os planos plurianuais do Município serão elaborados de modo a dar suporte às metas constantes do Plano Municipal de Educação

**Art. 13** O Poder Público Municipal se empenhará na divulgação deste Plano e da progressiva realização de seus objetivos e metas para que a sociedade o conheça amplamente e acompanhe sua implementação.

**Art. 14** Esta Lei entra em vigor na data de sua publicação

Prefeitura do Município de Braganey - Estado do Paraná, em 11. de Junho de 2015



**METAS ESTRATÉGIAS**

**META 1 - EDUCAÇÃO INFANTIL**

Universalizar, até 2016, a Educação Infantil na pré-escola para as crianças de 4 a 5 anos de idade e ampliar a oferta de Educação Infantil em creches de forma a atender, no mínimo, 90% das crianças de até 3 anos até o final da vigência deste PME.

**ESTRATÉGIAS:**

- 1.1) Garantir a universalização da educação infantil para as crianças de 4 anos de idade em atendimento parcial e/ou integral e para as crianças de 5 anos de idade em atendimento parcial até 2016;
- 1.2) Realizar, semestralmente levantamento da demanda por Centro de Educação Infantil para a população de até 3 (três) anos, como forma de planejar a oferta e verificar o atendimento da demanda manifesta em parceria com órgãos públicos de assistência social, saúde e proteção à infância;
- 1.3) Garantir a construção e a reestruturação de escolas, respeitando as normas de acessibilidade, bem como, de aquisição de equipamentos, visando à expansão e à melhoria da rede física de escolas públicas de educação infantil;
- 1.4) Manter a realização de avaliação na educação infantil, a ser realizada a cada 2 (dois) anos, com base em parâmetros nacionais de qualidade, a fim de aferir a infraestrutura física, o quadro de pessoal, as condições de gestão, os recursos pedagógicos, a situação de acessibilidade, entre outros indicadores relevantes;
- 1.5) Manter a formação continuada dos (as) profissionais da educação infantil, garantindo, progressivamente, o atendimento por profissionais com formação superior;
- 1.6) Garantir o atendimento das populações do campo na educação infantil nas respectivas comunidades, quando necessário e de acordo com as condições de organização da rede pública municipal de ensino, ofertando seriado e/ou multisseriado por meio do redimensionamento da distribuição territorial da oferta, de escolas e o deslocamento de crianças, de forma a atender às especificidades dessas comunidades;
- 1.7) Garantir, em regime de colaboração, o acesso à educação infantil e a oferta do atendimento educacional especializado complementar e suplementar aos (as) alunos (as) com deficiência, transtornos globais do desenvolvimento e altas habilidades ou superdotação, assegurando a educação bilíngue para crianças surdas e a transversalidade da educação especial nessa etapa da educação básica;
- 1.8) Manter os programas de orientação e apoio às famílias, por meio da articulação das áreas de educação, saúde e assistência social, com foco no desenvolvimento integral e/ou parcial das crianças de até 5 (cinco) anos de idade, na vigência deste plano;
- 1.9) Preservar as especificidades da educação básica garantindo o atendimento da criança de 0 (zero) a 5 (cinco) anos em estabelecimentos que atendam a parâmetros nacionais de qualidade, e a articulação com a etapa escolar seguinte, visando ao ingresso do (a) aluno(a) de 6 (seis) anos de idade no ensino fundamental.

**META 2 - ENSINO FUNDAMENTAL**

Universalizar o Ensino Fundamental de 9 anos para toda a população de 6 a 14 anos e garantir que pelo menos 95% dos alunos conclua essa etapa na idade recomendada, até o último ano de vigência deste PME.

**ESTRATÉGIAS:**

- 2.1) Criar atendimento pedagógico e especializado para o acompanhamento individualizado dos (as) alunos (as) do ensino fundamental, anos iniciais;
- 2.2) Fortalecer o acompanhamento e o monitoramento do acesso, da permanência e do aproveitamento escolar dos beneficiários de programas de transferência de renda, bem como das situações de discriminação, preconceitos e violências na escola, visando ao estabelecimento de condições adequadas para o sucesso escolar dos (as) alunos (as), em colaboração com as famílias e com órgãos públicos de assistência social, saúde e proteção à infância, adolescência e juventude;
- 2.3) Promover, em regime de colaboração, a busca ativa de crianças e adolescentes fora da escola, em parceria com órgãos públicos de assistência social, saúde e proteção à infância, adolescência e juventude; fortalecendo a articulação com a Rede de Proteção de crianças e adolescentes, na vigência deste plano;
- 2.4) Disciplinar, no âmbito dos sistemas de ensino, a organização flexível do trabalho pedagógico, incluindo adequação do calendário escolar de acordo com a realidade local, a identidade cultural e as condições climáticas da região;
- 2.5) Promover a relação das escolas com instituições e movimentos culturais, a fim de garantir a oferta regular de atividades culturais para a livre fruição dos (as) alunos (as) dentro e fora dos espaços escolares, assegurando ainda que as escolas se tornem polos de criação e difusão cultural;
- 2.6) Incentivar a participação dos pais ou responsáveis no acompanhamento das atividades escolares dos filhos por meio do estreitamento das relações entre as escolas e as famílias;
- 2.7) Estimular a oferta do ensino fundamental, em especial dos anos iniciais, para as populações do campo; garantindo transporte escolar até a escola mais próxima; na vigência deste plano;
- 2.8) Promover a oferta de atividades esportivas e culturais nos espaços escolares;
- 2.9) Realizar se necessário concurso público para profissionais da educação durante a vigência deste PME, visando atender as reais necessidades dos estabelecimentos de ensino;
- 2.10) Desenvolver, em parceria com órgãos públicos diversas políticas de prevenção e enfrentamento à indisciplina e à violência no ambiente escolar;

**META 3 - ENSINO MÉDIO E PROFISSIONAL**

Universalizar, até 2016, o atendimento escolar para toda a população de 15 a 17 anos e elevar, até o final do período de vigência deste PME, a taxa líquida de matrículas no Ensino Médio para 85%.

**ESTRATÉGIAS:**

- 3.1) Garantir a fruição de bens e espaços culturais municipais;
- 3.2) Colaborar, dentro da esfera de competência municipal, para a universalização do Exame Nacional do Ensino Médio - ENEM, a partir da aprovação deste plano;
- 3.3) Estimular a expansão das matrículas gratuitas de ensino médio integrado à educação profissional, observando-se as peculiaridades das populações do campo e das pessoas com deficiência, a partir da aprovação deste plano;
- 3.4) Acompanhar o monitoramento do acesso e da permanência dos jovens beneficiários (as) de programas de transferência de renda, a partir da aprovação deste plano;
- 3.5) Manter e promover a busca ativa da população de 15 (quinze) a 17 (dezessete) anos fora da escola, em articulação com os serviços de assistência social, saúde e proteção à adolescência e à juventude, a partir da aprovação deste PME;
- 3.6) Apoiar, dentro da esfera de competência municipal, programas de educação e de cultura para a população urbana e do campo de jovens, na faixa etária de 15 (quinze) a 17 (dezessete) anos, e de adultos, com qualificação social e profissional para aqueles que estejam fora da escola e com defasagem no fluxo escolar, durante a vigência deste plano;
- 3.7) Apoiar políticas de prevenção à evasão motivada por preconceito ou quaisquer formas de discriminação, criando rede de proteção contra formas associadas de exclusão, na vigência deste PME;
- 3.8) Apoiar e estimular, dentro da esfera de competência municipal, a participação dos adolescentes nos cursos das áreas tecnológicas e científicas, na vigência deste PME;

**META 4 - EDUCAÇÃO ESPECIAL E INCLUSIVA**

Universalizar, para a população de 4 a 17 anos com deficiência, transtornos globais do desenvolvimento e altas habilidades ou superdotação, o acesso à educação básica e ao atendimento educacional especializado, preferencialmente na rede regular de ensino, com a garantia de sistema educacional inclusivo, de salas de recursos multifuncionais, classes, escolas ou serviços especializados, públicos ou conveniados.



7.18) Universalizar, mediante articulação entre os órgãos responsáveis pelas áreas da saúde e da educação, o atendimento aos (às) estudantes da rede escolar pública de educação básica por meio de ações de prevenção, promoção e atenção à saúde; principalmente no acesso a serviços das áreas de saúde mental, dando continuidade ao Programa Saúde na Escola (PSE), na vigência deste plano;

7.19) Estabelecer ações efetivas especificamente voltadas para a promoção, prevenção, atenção e atendimento à saúde e a integridade física, mental e emocional dos (das) profissionais da educação, como condição para a melhoria da qualidade educacional, até o último ano de vigência deste plano;

7.20) Promover, com especial ênfase, em consonância com as diretrizes do Plano Nacional do Livro e da Leitura, a formação de leitores e a capacitação de professores, bibliotecários e estagiários para trabalhar na Biblioteca Cidadã com projetos como mediadores da leitura, de acordo com a especificidade das diferentes etapas do desenvolvimento e da aprendizagem;

7.21) Assegurar que: a) no 5º ano de vigência deste Plano, pelo menos 70% dos estudantes do Ensino Fundamental, anos iniciais, tenham alcançado nível suficiente de aprendizado em relação aos direitos e objetivos de aprendizagem e desenvolvimento de seu ano de estudo, e 50% pelo menos, o nível desejável; b) no último ano de vigência deste Plano, todos os estudantes do Ensino Fundamental, anos iniciais, alcancem nível suficiente de aprendizado, e 80% , ao menos, o nível desejável, conforme parâmetros de avaliação externos, prova SAEP ou outros mecanismos de avaliação a serem implementados;

7.22) Garantir aos estudantes condições de acesso a espaços para prática esportiva, bens culturais e artísticos, e a equipamentos de laboratórios de ciências e informática.

#### META 8 – ESCOLARIDADE MÉDIA

Elevar a escolaridade média da população de 18 a 29 anos, de modo a alcançar no mínimo 12 anos de estudo no último ano de vigência deste plano.

#### ESTRATÉGIAS:

8.1) Implementar, em parceria com a rede estadual, programas de educação de jovens e adultos para os segmentos populacionais considerados, que estejam fora da escola e com defasagem idade-série, associados a outras estratégias que garantam a continuidade da escolarização, após a alfabetização inicial;

8.2) Promover, em parceria com as áreas de saúde e assistência social, o acompanhamento e o monitoramento do acesso à escola específicos para os segmentos populacionais considerados, identificar motivos de absenteísmo;

8.3) Promover, em parceria com a rede estadual, busca ativa de jovens fora da escola pertencentes aos segmentos populacionais considerados, em parceria com as áreas de assistência social, saúde e proteção à juventude;

8.4) Implementar mecanismos para busca ativa da população com 15 ou mais em situação de analfabetismo, em parceria com as secretarias de saúde e assistência social, visando a erradicação do analfabetismo funcional e absoluto, até o 5º ano de vigência do PME;

8.5) Implementar em parceria com a rede estadual, mecanismos, em regime de colaboração, para combater a evasão escolar na educação de jovens e adultos, a partir da aprovação deste PME;

8.6) Assegurar, em parceria com a rede estadual, a realização de chamadas públicas regulares para a educação de jovens e adultos, promovendo a busca ativa, em regime de colaboração, visando a erradicação do analfabetismo funcional e absoluto, a partir da aprovação do PME;

8.7) Assegurar, em parceria com a rede estadual, a entrega de certificados aos alunos da educação de jovens e adultos como forma de valorizá-los, na vigência do PME;

8.8) Assegurar, em parceria com a rede estadual, o acesso à capacitação tecnológica para os alunos matriculados na educação de jovens e adultos da rede municipal de ensino, na vigência do PME.

#### META 9 – ALFABETIZAÇÃO E ALFABETISMO DE JOVENS E ADULTOS

Elevar a taxa de alfabetização da população com 15 anos ou mais para 80% (oitenta por cento), até o final da vigência deste PME.

#### ESTRATÉGIAS:

9.1) Assegurar, em parceria com a rede estadual, a oferta gratuita da educação de jovens e adultos a todos os que não tiveram acesso à educação básica na idade própria;

9.2) Realizar diagnóstico dos jovens e adultos com ensino fundamental e médio incompletos, para identificar a demanda ativa por vagas na educação de jovens e adultos;

9.3) Implementar ações de alfabetização de jovens e adultos com garantia de continuidade da escolarização básica, em parceria com a rede estadual;

9.4) Realizar avaliação, por meio de exames específicos, que permita aferir o grau de alfabetização de jovens e adultos com mais de 15 (quinza) anos de idade;

9.5) Apoiar, em regime de colaboração, ações de atendimento ao (à) estudante da educação de jovens e adultos por meio de programas suplementares de transporte, alimentação e saúde, inclusive atendimento oftalmológico e fornecimento gratuito de óculos, em articulação com a área da saúde;

9.6) Apoiar técnica e financeiramente, em parceria com a rede estadual, projetos inovadores na educação de jovens e adultos que visem ao desenvolvimento de modelos adequados às necessidades específicas desses (as) alunos (as), até o último ano de vigência deste plano;

9.7) Estabelecer mecanismos e incentivos que integrem os segmentos empregadores, públicos e privados, e os sistemas de ensino, para promover a compatibilização da jornada de trabalho dos empregados e das empregadas com a oferta das ações de alfabetização e de educação de jovens e adultos, na vigência deste plano;

9.8) Considerar, nas políticas públicas de jovens e adultos, as necessidades dos idosos, com vistas à promoção de políticas de erradicação do analfabetismo, ao acesso a tecnologias educacionais e atividades recreativas, culturais e esportivas, em parceria a secretaria de cultura, assistência social, esporte e lazer, à implementação de programas de valorização e compartilhamento dos conhecimentos e experiência dos idosos e à inclusão dos temas do envelhecimento e da velhice nas escolas, na vigência deste plano.

#### META 10 – EJA INTEGRADA À EDUCAÇÃO PROFISSIONAL

Oferecer, no mínimo, 25% (vinte e cinco por cento) das matrículas de educação de jovens e adultos, nos ensinos fundamental e médio, na forma integrada à educação profissional.

#### ESTRATÉGIAS:

10.1) Estimular a diversificação curricular da educação de jovens e adultos, articulando a formação básica e a preparação para o mundo do trabalho e estabelecendo inter-relações entre teoria e prática, nos eixos da ciência, do trabalho, da tecnologia e da cultura e cidadania, de forma a organizar o tempo e o espaço pedagógicos adequados às características desses alunos e alunas, na vigência deste plano;

10.2) Fomentar a produção de material didático, o desenvolvimento de currículos e metodologias específicas, os instrumentos de avaliação, o acesso a equipamentos e laboratórios e a formação continuada de docentes das redes públicas que atuam na educação de jovens e adultos articulada à educação profissional, na vigência deste plano;

10.3) Fomentar a oferta pública de formação inicial e continuada para trabalhadores e trabalhadoras articulada à educação de jovens e adultos, em regime de colaboração e com apoio de entidades privadas de formação profissional vinculadas ao sistema sindical e de entidades sem fins lucrativos de atendimento à pessoa com deficiência, com atuação exclusiva na modalidade, na vigência deste plano;

10.4) Orientar a expansão da oferta de educação de jovens e adultos articulada à educação profissional, de modo a atender às pessoas privadas de liberdade nos estabelecimentos penais, assegurando-se formação específica dos professores e das professoras e implementação de diretrizes nacionais em regime de colaboração; na vigência deste plano.

#### META 11 – EDUCAÇÃO PROFISSIONAL

Fomentar a expansão da Educação Profissional Técnica de nível médio, no segmento público.

#### ESTRATÉGIAS:

11.1) Apoiar, dentro da esfera de competência municipal, em regime de colaboração com o Estado e a União, a oferta de transporte escolar nos períodos de aula regular e nos dias de estágio obrigatório, garantindo o ingresso e a permanência dessas pessoas nesta modalidade de ensino.

11.2) Valorizar, dentro da esfera de competência municipal, em regime de colaboração com o Estado e a União, os estudantes do ensino médio integrado, promovendo palestras que contribuam para sua formação profissional.

11.3) Envolver os alunos do curso de Formação de Docentes, na modalidade integrada, em eventos educacionais promovidos pela secretaria municipal de educação, na vigência deste plano.

#### META 12 – EDUCAÇÃO SUPERIOR:

Fomentar e apoiar a expansão de matrículas na Educação Superior.

#### ESTRATÉGIAS:

12.1) Apoiar, dentro da esfera de competência municipal, em regime de colaboração com o Estado e a União, a oferta de educação superior pública e gratuita prioritariamente para a formação de professores e professoras para a educação básica, na vigência deste plano;

12.2) Criar, junto ao poder público, mecanismos que estimulem o setor produtivo a gerar vagas de emprego e absorver jovens com formação superior no município, assim, incentivar e cobrar a criação de cursos no setor de bens e serviços, valorizando as atividades econômicas do município, na vigência deste plano;

12.3) Firmar convênios com as Universidades para fortalecer o oferecimento de cursos de acordo com as necessidades da administração pública municipal, visando a qualificar seu quadro de funcionários para melhor servir à sociedade, até o último ano de vigência deste plano;

12.4) Articular parcerias com as instituições de educação superior públicas e privadas para promover formação inicial em pedagogia para os professores da rede municipal de ensino, que ainda não possuem tal formação, a partir da aprovação deste plano;

12.5) Apoiar o programa de iniciação à docência a estudantes matriculados em cursos de licenciatura, a fim de incentivar a formação de profissionais do magistério para atuar na educação básica pública.

12.6) Assegurar ações em regime de colaboração com as instituições de educação superior para incentivo a pesquisa e publicação para os profissionais do magistério e da educação cujos resultados contribuam com a educação do município de Braganey, a partir da aprovação deste plano;

12.7) Implementar parcerias para ofertar transporte dos alunos da educação superior e cursistas que necessitam deslocar-se até outro município para realizarem sua formação acadêmica, a partir da aprovação deste plano;

12.8) Articular junto às instituições de Ensino Superior privadas, a redução do valor das mensalidades e a concessão de bolsas de estudos nos cursos de graduação em licenciaturas e pós graduação em educação para os profissionais do magistério e da educação, na vigência deste plano.

#### META 13 – PÓS-GRADUAÇÃO:

Apoiar o ingresso, dos professores da rede pública municipal de ensino, no ensino de Pós-Graduação *stricto sensu*.

#### ESTRATÉGIA:

13.1) Implementar ações para estimular a pesquisa científica e de inovação e promover a formação de recursos humanos na área da educação;

#### META 14 - FORMAÇÃO DE PROFESSORES:

Assegurar que todos os professores e as professoras da rede pública municipal possuam formação específica de nível superior, obtida em curso de licenciatura na área de conhecimento em que atuam, até o último ano de vigência deste plano.

#### ESTRATÉGIAS:

14.1) Implementar cursos e programas especiais para assegurar formação específica na educação superior, nas respectivas áreas de atuação, aos docentes

com formação de nível médio na modalidade normal, não licenciados ou licenciados em área diversa da de atuação docente, em efetivo exercício;

14.2) Apoiar a formação específica na educação superior, nas respectivas áreas de atuação, dos docentes com formação de nível médio na modalidade normal, licenciados em pedagogia da de atuação docente, em efetivo exercício;

14.3) Fortalecer, política municipal de formação continuada para os (as) profissionais da educação;

14.4) Assegurar que o profissional do magistério, para atuar na sala de recursos multifuncional e professor de apoio pedagógico tenha formação em educação especial para o atendimento educacional especializado, na vigência desse plano;

14.5) Implantar, no prazo de 1 (um) ano de vigência desta Lei, política municipal de formação continuada para os (as) profissionais da educação;

#### META 15 - FORMAÇÃO CONTINUADA E PÓS-GRADUAÇÃO DE PROFESSORES

Formar, em nível de pós-graduação, 50% (cinquenta por cento) dos professores da educação básica, até o último ano de vigência deste PME, e garantir a todos (as) os (as) profissionais da educação básica formação continuada em sua área de atuação, considerando as necessidades, demandas e contextualizações dos sistemas de ensino.

#### ESTRATÉGIAS:

15.1) Realizar planejamento estratégico para dimensionamento da demanda por formação continuada e fomentar a respectiva oferta por parte das instituições públicas de educação superior;

15.2) Consolidar política municipal de formação de professores e professoras definindo diretrizes municipais, áreas prioritárias e instituições formadoras;

15.3) Expandir o acervo de obras didáticas, paradidáticas e de literatura e de dicionários, e programa específico de acesso a bens culturais, incluindo obras e materiais produzidos em Libras e em Braille, sem prejuízo de outros, a serem disponibilizados para os professores e as professoras da rede pública de educação básica, favorecendo a construção do conhecimento e a valorização da cultura da investigação;

#### META 16 – VALORIZAÇÃO DO PROFESSOR

Valorizar os profissionais do magistério da rede municipal de ensino por meio dos planos de cargos, carreira e remuneração de forma a equiparar seu rendimento médio ao demais profissionais com escolaridade equivalente, até o final da vigência desse PME.

#### ESTRATÉGIAS:

16.1) Ampliar a implementação de políticas de valorização dos (as) profissionais do magistério, em particular as referentes ao plano de Carreira;

16.2) Assegurar a implementação da jornada de trabalho para os profissionais de magistério a ser cumprida, quando possível, em uma única unidade escolar, a partir da aprovação desse PME;

16.3) Garantir a implementação gradativa da hora atividade, mediante legislação vigente Lei nº 11.738/2008, ou seja, 1/3 da jornada de trabalho, aos profissionais de magistério da rede pública municipal de ensino, a partir da vigência deste plano;





Estado do Paraná  
CNPJ nº 76.208.842/0001-03  
Boa Vista da Aparecida, 20/06/2015

### EDITAL DE CONCURSO PÚBLICO Nº 005/2015

O Presidente e os membros da Comissão Especial de Concursos - CEC, no uso de suas atribuições legais, fazem saber a quem possa interessar, e considerando:

- as inscrições realizadas pelos candidatos com base nos editais de 12 a 27 do Edital nº 005/2015, de 06 de maio de 2015 e validades pelo Sistema de Informática da Universidade Estadual do Oeste do Paraná - UNIOESTE;

#### TORNAM PUBLICO:

Art. 1º - O deferimento provisório das inscrições para o Concurso Público para provimento de Cargos do Quadro de Pessoal Efetivo da Prefeitura Municipal de Catanduvas, do Estado do Paraná, que selecionar candidatos para supririmento dos cargos vagos - contratação imediata e cadastro de reserva - e os que vierem a vaga - durante o prazo de validade do Concurso, conforme consta do Anexo Único deste Edital.

Art. 2º - O candidato que detectar algum problema em relação ao deferimento de sua inscrição poderá interpor recurso pelo e-mail: coe@catanduvas.pr.gov.br até às 17h do dia 23 de junho de 2015, devendo especificar as razões de sua reclamação ou, ainda, ulhar os fones (41) 3220-3095 ou (41) 3220-3100 para tirar qualquer dúvida no site eletrônico.

Art. 3º - O recurso interposto pelo candidato será respondido até o dia 25 de junho de 2015 e, da resposta, não cabe mais recurso posterior.

Art. 4º - Após o prazo para recursos e respostas e no dia 26 de junho de 2015 será publicado o Edital final de homologação das inscrições e não mais caberão outros recursos.

Catanduvas, 19 de junho de 2015.

Comissão Especial de Concurso Público.

ALGOR CARLOS DE OLIVEIRA  
PRESIDENTE

TEREZINHA APARECIDA OLIVEIRA  
SECRETÁRIA

RAFAEL ORSATO  
MEMBRO

Anexo do Edital Nº 005/2015  
Inscrições Definitivas

Table with columns: Inscrição, Nome, Cargo, Prova Escrita, Prova Oral, Situação. Lists candidates for various positions like 'Assistente Administrativo' and 'Técnicos'.

Anexo do Edital Nº 005/2015  
Inscrições Definitivas

Table with columns: Inscrição, Nome, Cargo, Prova Escrita, Prova Oral, Situação. Continuation of candidate list for various positions.

Anexo do Edital Nº 005/2015  
Inscrições Definitivas

Table with columns: Inscrição, Nome, Cargo, Prova Escrita, Prova Oral, Situação. Continuation of candidate list.

Table with columns: Inscrição, Nome, Cargo, Prova Escrita, Prova Oral, Situação. Continuation of candidate list.

Anexo do Edital Nº 005/2015  
Inscrições Definitivas

Table with columns: Inscrição, Nome, Cargo, Prova Escrita, Prova Oral, Situação. Continuation of candidate list.

Anexo do Edital Nº 005/2015  
Inscrições Definitivas

Table with columns: Inscrição, Nome, Cargo, Prova Escrita, Prova Oral, Situação. Continuation of candidate list.

Anexo do Edital Nº 005/2015  
Inscrições Definitivas

Table with columns: Inscrição, Nome, Cargo, Prova Escrita, Prova Oral, Situação. Continuation of candidate list.

Table with columns: Inscrição, Nome, Cargo, Prova Escrita, Prova Oral, Situação. Continuation of candidate list.

Anexo do Edital Nº 005/2015  
Inscrições Definitivas

Table with columns: Inscrição, Nome, Cargo, Prova Escrita, Prova Oral, Situação. Continuation of candidate list.

Anexo do Edital Nº 005/2015  
Inscrições Definitivas

Table with columns: Inscrição, Nome, Cargo, Prova Escrita, Prova Oral, Situação. Continuation of candidate list.

Anexo do Edital Nº 005/2015  
Inscrições Definitivas

CI1152435-E15  
Prefeitura Municipal de Boa Vista da Aparecida  
Estado do Paraná  
CNPJ 76.121.983/0001-09  
DECRETO nº 181/2015  
Data: 19/06/2015  
SÚMULA: Enameação de servidor municipal ocupante de cargo eletivo, e de outras providências.  
WOLNEI ANTONIO SAVARIS, Prefeito Municipal da Boa Vista da Aparecida - Pr no uso de suas atribuições legais que lhe são conferidas no art. 1º.  
RESOLVE  
Art. 1º - Fica EXONERADO o servidor municipal ocupante de cargo eletivo, aca no relação:  
Bosdon Loures de Silva  
Matrícula: 1739-7  
Função: Professor de Educação Física  
Admissão: 04/02/2011  
Art. 2º - Fica celebrada a vacância do cargo ocupado pela servidora ora nomeada, conforme art. 5º, inciso V, da Lei 005/2007.  
Art. 3º - Este Decreto entrará em vigor na data de sua publicação, revogando as disposições em contrário.  
Gabinete do Prefeito Municipal de Boa Vista da Aparecida - em 19 de junho de 2015.  
WOLNEI ANTONIO SAVARIS  
Prefeito Municipal  
CI1152406-E15











**MUNICÍPIO DE CANDÓI**  
ESTADO DO PARANÁ

AVISO DE LICITAÇÃO  
PREGÃO PRESENCIAL Nº 059/2015  
SISTEMA DE REGISTRO DE PREÇOS (SRP)

O Município de Candió, Estado do Paraná, por meio de seu prefeiro, tendo em vista a Lei Federal nº. 8.666/93 e suas alterações, as Leis Federais Nº 10.520/2002 e Nº 12.349/2010, os Decretos Federais Nº 3.555/2000, Nº 3.693/2000, Nº 3.784/2000, os Decretos Municipais Nº 123/2003 e Nº 001/2013, as Leis Complementares nº. 123/2006 e 147/2014 e o descrito neste edital, torna público que fará realizar-se às **13h30min (treze horas e trinta minutos)** do dia **02/07/2015**, na sede da Prefeitura Municipal situada à Avenida XV de Novembro, 1761, fone (42) 3638-0000, a licitação modalidade **PREGÃO PRESENCIAL Nº 059/2015 - P.M.C. SISTEMA DE REGISTRO DE PREÇOS (SRP)**, cujo objeto é a **CONTRATAÇÃO DE EMPRESA ESPECIALIZADA NO FORNECIMENTO DE PEÇAS, COMPONENTES, MATERIAIS ORIGINAIS E SERVIÇOS VISANDO A MANUTENÇÃO PREVENTIVA E CORRETIVA DOS VEÍCULOS DA FROTA MUNICIPAL**, conforme especificações contidas no edital.

O Edital e seus anexos poderão ser retirados na sede da Prefeitura Municipal, no endereço supra citado junto ao Departamento de Licitação ou no site [www.candoi.pr.gov.br](http://www.candoi.pr.gov.br).

Candió, 17 junho de 2015.

*Valdeci Teodoro Franco*  
Proprietário

CI-1152403-E15

**MUNICÍPIO DE CÉL AZUL**  
HOMOLOGAÇÃO

Tendo em vista os procedimentos desta licitação, estar em conformidade com o Edital, fica homologado o julgamento profendo pelo Pregoeiro sobre a Licitação na modalidade de Pregão nº. 47/2015, que tem por objeto Registro de Preços para futuras e eventuais aquisições de materiais hospitalares, ambulatórios, para uso nas unidades de saúde e centros de especialidades do Município, o registro de preços terá vigência de 12 (doze) meses, em favor do(s) prepostos(s) abaixo relacionados, tudo conforme o conteúdo do processo.

PROPOSTANTE(S)	CNPJ	VALORES
COMERCIAL DENTARIA FIOS? FONTEINA LTDA	08.088.660/01-02	35.200,00
MOÇA COMERCIO DE MEDICAMENTOS LTDA	03.253.805/01-73	33.678,85
ALVES SARCOR LTDA - ME	07.724.523/01-20	47.044,85
CIRURGICA PARANA DISTRIBUIDORA DE EQUIPAMENTOS LTDA - EPP	05.746.445/01-94	45.216,83
POLLO HOSPITALAR LTDA	09.204.127/01-05	52.387,50
CYAVEL CIRURGICA CASCAVEL LTDA - EPP	06.345.309/01-22	46.097,00
P.LASMEDIC - COMERCIO DE MATERIAIS PARA USO MEDICO E LABORATORIAL LTDA - ME	09.200.305/01-22	50.150,00
ALTERMED MATERIAL MEDICO HOSPITALAR LTDA	05.802.005/01-02	43.815,08
DIFF DISTRIBUIDORA DE MEDICAMENTOS LTDA	10.506.711/01-81	40.958,00
FUSAO COMERCIO DE PRODUTOS ODONTOLÓGICOS LTDA - EPP	10.633.441/01-84	45.928,40
EFFETIVE PRODUTOS MEDICO-HOSPITALARES - ME	11.101.260/01-01	41.726,45
DISTRIBUIDORA DE PRODUTOS HOSPITALARES LTDA	12.022.826/01-07	29.702,58
P.LASMED DISTRIBUIDORA DE PRODUTOS HOSPITALARES LTDA	20.128.626/01-76	39.720,05
VALOR TOTAL DO PROCESSO BA 551928.59	PAÇO MUNICIPAL, aos 18/06/2015	

CI-1152421-E15

JAIME LUIS BASSO  
Prefeito Municipal



**Município de Campo Bonito**  
Adm. 2013/2016

Responsabilidade de Todos

DECRETO Nº 2.254/2014 de 19/06/2015.

REVOGA GRATIFICAÇÃO  
SERVIDORA ESTATUATÁRIA

O PREFEITO DE CAMPO BONITO ESTADO DO PARANÁ, no uso de suas atribuições legais, com base no art. 88 da Lei 150/93,

DECRETA:

ART 1º - Fica revogada a gratificação de R\$14 mil/mês em decorrência da publicação do decreto 2.072/2014 de 15/05/2014 da Servidora ELIZIANE CARNEIRO COSTA, possuidora da matrícula funcional nº. 397-2, lotada na Secretaria Municipal de Saúde a partir de 01/06/2015.

ART 2º - Este Decreto entra em vigor na data de sua publicação revogando-se e as disposições em contrário.

Paco Municipal, Álvaro Assis Grassi, nº. 252.

*Antônio Leite Bernardi*  
Prefeito

CI-1152400-E15

# 181

Este número é a arma do cidadão.  
É o número do resgate da sua cidadania.  
Este número vai salvar a sua e a nossa vida.

Violência contra mulher – Crime ambiental – Tráfico de drogas  
Qualquer crime ou delito que você saiba que está acontecendo.

## Não se omita.

lutinski.com.br



Ligue 181 e  
faça sua parte.



Campanha permanente  
de utilidade pública.

Apoio:

**O Paraná**  
Jornal de Fato