O Paraná
Jornal de Fato

Terça-feira, 7/7/2015 - Edição nº 11.951 - Ano 40 - R$ 2,00

www.oparana.com.br

ibis HOTELS
Cascavel
Tel.: (45) 2101-9800

NO PAÍS DOS DESMANDOS

MST faz 5ª invasão e ocupa áreas de extração da Araupel

DIVULGAÇÃO

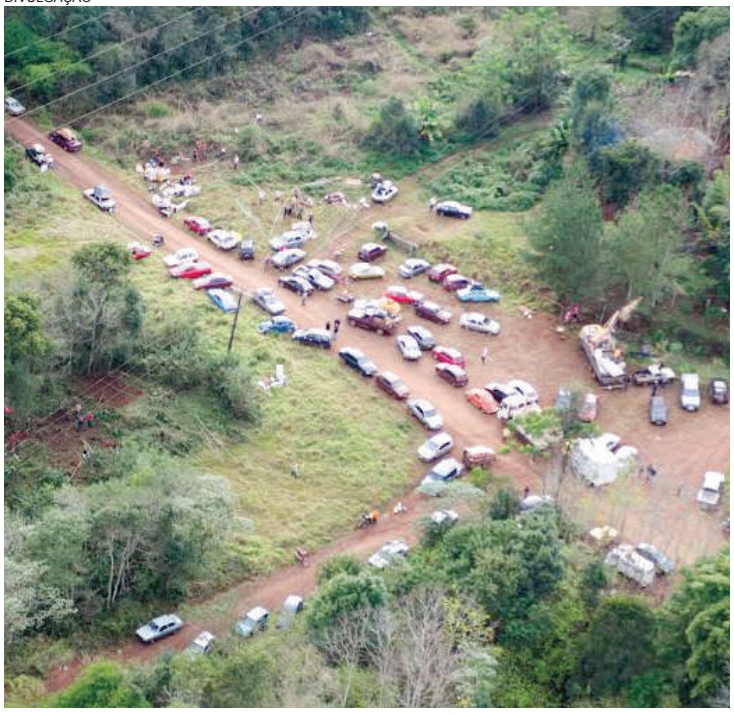

Enquanto famílias vindas até do Paraguai invadiam a área do Projeto Quadro, em Quedas...

DIVULGAÇÃO

... outros membros do MST faziam corte ilegal em extensas áreas de mata da empresa, em Rio Bonito

Duas ofensivas cuidadosamente planejadas e executadas ontem por sem-terra fragilizam ainda mais a atuação da Araupel na região. Enquanto centenas de famílias faziam a quinta invasão à propriedade em 20 anos, outros membros do MST cortavam com motosserras extensas áreas de pínus da empresa em Rio Bonito do Iguaçu. Líderes da sociedade temem que a ofensiva, que não encontrou nenhuma resistência, sacramente o fim das operações da empresa, que gera 1,5 mil empregos no Sudoeste do Paraná. Oeste 09

NOVIDADES

EMERGÊNCIA
Dilma reúne seu conselho e lança MP contra a crise 03 e 20

VANDRÉ DUBIELA

Tecnologia ao campo

O governador Beto Richa participou ontem da inauguração da nova unidade de armazenagem de grãos da Copacol, com fluxo diário de 80 mil sacas. O investimento de R$ 100 milhões atende à demanda dos agricultores do Oeste e dinamiza o recebimento da produção regional. Oeste 08

CPI vai ao Cisop e ouve uma série de reclamações
Política 03

Produção de veículos tem pior primeiro semestre em nove anos
Geral 05

esplanada
04

AGROTÓXICOS

DIVULGAÇÃO

O Inpev fará até 27 de julho a recolha de embalagens vazias de agrotóxicos em Corbélia, Ouro Verde, Três Barras e Cascavel. Todo material terá destinação final correta.

Oeste 10

Cesárea passa a ser última opção para as gestantes
Cascavel 07

Meneguel deixará prisão, mas terá que usar tornozeleira
Policial 11

expediente
DESDE 15 DE MAIO DE 1976
O Paraná
Jornal de Fato

Gestão Judicial
Scherer Assessoria Empresarial Ltda.

Diretor
Jadir Zimmermann
diretoria@oparana.com.br

Editor-chefe
Antonio Sbardelotto
editoria@oparana.com.br

www.oparana.com.br

RCK Comunicações Ltda. CNPJ: 77.867.877/0001-09
Jornal Oparana S/A CNPJ: 21.819.026/0001-36 Matriz
Jornal Oparana S/A CNPJ: 21.819.026/0002-17 Filial

Redação, administração, publicidade e oficinas
Rua Pernambuco, 1.600 - Cascavel - PR CEP 85.810-021 - Caixa Postal 761
Telefone Central (45) 3321-1000 **Fax** (45) 3321-1020

Emails
redacao@oparana.com.br
comercial@oparana.com.br
assinaturas@oparana.com.br

REPRESENTANTES NACIONAIS
Curitiba / São Paulo / Merconet
(41) 3079-4666
Brasília, Florianópolis/Central
(61) 3323-4701 / (48) 3216-0600
Porto Alegre/Expansão Brasil
(51) 3340-1408

Editorial

Oeste e País vivem clima de fim de ciclo

Houve apenas um Seminário sobre Industrialização do Oeste do Paraná, promovido em 1988. Asfixiada pela ditadura, a região não pôde prevenir o êxodo rural causado pela mecanização agrícola e rigores climáticos na década de 1970. A mecanização trouxe grande riqueza para o agronegócio e embelezou os centros urbanos com calçadões e outras funcionalidades, mas em contrapartida o êxodo rural os cercou com um anel de exclusão, violência e pobreza.

Com o esgotamento da ditadura, que fracassou por ser incapaz de dar sustentabilidade ao "milagre" baseado em inflação alta, endividamento e concentração da renda, havia a esperança de que a democracia superasse os voos de galinha, impondo a sustentabilidade e a justiça social.

A Constituinte eleita em 1986 – na verdade, o mesmo Congresso Nacional de sempre, excepcionalmente dotado de plenos poderes constituintes, trouxe muito ânimo à população. Nesse clima de Brasil novo, o I Seminário sobre Industrialização do Oeste do Paraná de 1988 se realizou em meio a grandes esperanças das lideranças cascavelenses e oestinas.

Na época, a questão central era: "Que região teremos a partir da nova Constituição?" Ela veio, mas foi descumprida desde o início. A Lei Orgânica de Cascavel (1990) nunca foi acatada. Desde então, entre um e outro voo de galinha da economia, a região viveu crescentes exportações de soja e outros itens da pauta agroexportadora, o boom universitário/imobiliário e a expansão do emprego nem sempre de qualidade no setor de serviços.

A ânsia das lideranças em traçar o futuro da região acabou engolida pelos entulhos autoritários e jamais houve o II Seminário sobre Industrialização do Oeste. Hoje, novamente o Brasil está encerrando um ciclo, como em 1988. Seria a hora de promover o II Seminário, a partir de uma avaliação do primeiro.

TÚNEL DO TEMPO

O Paraná

Itaipu: lavradores venceram

Os militares do Peru na rua. Deixando o poder.

Afinal, a democracia

30 de julho de 1980

Após duas semanas de intensos protestos, agricultores do município de Santa Helena retornam para suas casas aliviados diante do compromisso da Itaipu Binacional de pagar um preço justo pelas terras a serem inundadas. O presidente e os ministros militares do Peru deixam a sede do governo a pé, numa cena marcante da volta da democracia naquele país.

Planos de Saúde e SUS. Dilma, chame o juiz Moro!

Paulo César Régis de Souza

O Brasil tem mais de 200 milhões de habitantes, 21,5 milhões com mais de 65 anos, estes a mercê dos planos de saúde tendo em vista que dispomos de um Sistema Único de Saúde totalmente falido, com todos os tipos de filas para isso e aquilo. Filas presenciais e virtuais, com total falta de credibilidade e de respeito ao cidadão.

O ideal seria acabar com tudo o que está aí desesperando e levando os brasileiros à loucura e ao desengano e recomeçar do zero, mas com gente capaz e gestão técnica.

Como não cultivamos o hábito de fazermos nenhum tipo de exame preventivo, recomendável a partir de determinada faixa de idade, vamos ao médico já em estado bem adiantado dos sintomas das diversas doenças, especialmente os homens.

Quando somos atendidos, após vários meses marcando consulta, enfrentando telemarketing, 0800 e outras engabelações, acabamos sendo encaminhados a unidades de saúde, se assim podemos chamar, algumas em precário estado de conservação, sem equipamentos, sem ambulâncias, com poucos atendentes, enfermeiros e pouquíssimos médicos. É difícil até encontrar especialistas. Claro que existem, mas tão somente para a seleta classe dos privilegiados, entre eles, o ex-presidente Lula, que sempre passou longe do SUS e tornou freguês do Albert Einstein.

Quem sofre mais é população idosa, em processo de rápido crescimento, que compulsoriamente precisa de assistência médica. Os planos que atendem a 25% da população cobram muito caro, tem filas, exigências descabidas, postergação, qualidade em declínio. As aposentadorias foram achatadas e os idosos não tem como financiar os novos valores impingidos, com os aumentos fora da realidade brasileira, comprometendo a vida. Ou voltam ao SUS ou morrem... Muito cruel!

Sou leigo no assunto, mas me pergunto: por que no Brasil se aplicam tantas vacinas? Sei que são necessárias. Não seria para enganar o povo que estaria imunizado e não adoeceria mais, apesar do baixo nível de sistema de esgotos e de limpeza urbana, higiene, gestão do lixo. Por que não se fazem outras ações de prevenção, tais como educação sanitária, hábitos, alimentação adequada, exames periódicos, combate ao consumo de fumo e álcool?

Quanto gastamos com o SUS? Quem fiscaliza? O TCU tem produzido dezenas de relatórios e o Ministério da Saúde entregue a gestores desqualificados, não faz nada. As auditorias entregam os nomes, CPFs, digitais, não dá o Siape porque geralmente são comissionados e terceirizados, só faltam dar os endereços dos presídios nas localidades em que atuam e nada é feito. Tem réus de operações, como a Gafanhoto, que viraram "estadistas"!

Dilma, chama o juiz Moro e manda investigar, imediatamente. Operação Lava Jato, Operação Saúde Limpa!!!

Paulo César Régis de Souza é vice-presidente da Associação Nacional dos Servidores da Previdência e da Seguridade Social – assessoria.imprensa@anasps.org.br

O "Titanic" e o ajuste fiscal

Hélio Duque

A recessão da economia brasileira será duradoura e não aponta uma rota de otimismo no curto e médio prazo. O estrago produzido nos últimos anos não poderá ser deletado apenas pelo ajuste fiscal que vem sendo implantado. Ele é emergencial, objetiva impedir que o caos econômico se instale.

O descontrole dos gastos públicos foi o determinante para a completa desestruturação da política econômica. Excesso de desoneração beneficiando áreas específicas, intervenção na economia, expressada na "nova matriz econômica!", geraram a redução da arrecadação, atingindo em cheio os investimentos. O crescimento econômico foi o grande sacrificado. Paralelamente o gasto público foi expandido sem critério e disciplina."A inadimplência familiar tornou-se fato indiscutível. O desemprego decorrente da estagnação da economia vem invadindo todos os setores. Vale dizer, a conta da irresponsabilidade econômica produzida pelas autoridades governamentais é repassada para as famílias brasileiras."O ajuste fiscal para garantir "superávit primário" confisca a renda dos brasileiros com apetite pantagruélico. Em um cenário de economia enfraquecida, com uma redução do PIB em 2015, calculado entre 1,8% a 2%. Na outra ponta, o Banco Central executa ativa política monetária com juros elevados para combater a inflação. Lamentavelmente o BC foi omisso e conivente no governo Dilma Rousseff I, quando ignorou o perigo que representava a redução irrealista e populista das taxas de juros. A inflação no ano próximo vai se reduzir basicamente pela recessão, pelo desemprego (pode ultrapassar os 10%) e pela queda dos investimentos nas áreas produtivas."Para enfrentar esses e outros desafios produzidos pela "fantasia populista" dos últimos anos não será tarefa simples. Infelizmente o governo Dilma Rousseff não tem visão e liderança para implantar reformas estruturais, fundamentais para a retomada do desenvolvimento. Herdou do governo Lula II o Estado endividado, agravado a partir de 2008, com a crise das finanças internacionais apelidada jocosamente de "marolinha" pelo então presidente da República.

Ao invés de enfrentar a conjuntura econômica adversa, o governo Dilma resolveu ampliá-la com o crescimento sendo estimulado artificialmente pelo gasto público, adjetivando sonhadoramente de "nova matriz econômica". Instaurou um capitalismo de Estado com fartos subsídios, via BNDES, para setores privilegiados. Reeleita, a soma dos equívocos e incompetências afloraram com grande ímpeto, fragilizando o seu governo e vendo a popularidade virar pó.

Temos um governo sem credibilidade, onde a confiança da população vai se esvaindo dia a dia. E recuperar credibilidade e confiança só seria possível com uma agenda positiva, onde a retomada das reformas estruturais, abandonadas nos governos Lula/Dilma, se transformem em realidade. Sem elas a retomada de um ciclo econômico duradouro na economia brasileira é missão impossível. O ajuste fiscal emergencial em execução objetiva impedir que o "Titanic" se choque com o "iceberg". Não sendo suficiente para recolocar o País em rota de crescimento. Os próximos anos serão de baixo crescimento, com agravamento da questão social e ambiente econômico e político adverso e tumultuado. Quem viver, verá.

Helio Duque é Doutor em Ciências e ex-deputado federal

falecimentos

- Valencio R. Campos (74)
- Eric J. F. Sklanki (1)

Óbitos registrados ontem, até as 17h, pela Acesc, em Cascavel

COROA DE FLORES A PARTIR DE R$ 150,00
www.coroasfloriprev.com
FAIXA E FRETE GRÁTIS PARA TODO O INTERIOR DO PARANÁ, CURITIBA E REGIÃO

Envie sua opinião, sugestão e críticas para *editoria@oparana.com.br.* Artigos devem ter até 3.300 caracteres, com identificação do autor.

Informe da redação

editoria e colaboradores

Correção de salários

O Governo do Paraná tem prazo de 90 dias para corrigir a folha salarial dos professores estaduais disponibilizados na internet. O juiz Guilherme de Paula Rezende, da 4ª Vara da Fazenda Pública de Curitiba, acatou a alegação da APP-Sindicato de que há nomes na lista com valores acumulados, ou seja, com salários acima do que realmente ganham. O magistrado, entretanto, defende a divulgação dos valores.

Assembleia

A CCJ da Assembleia Legislativa aprovou ontem o parecer favorável ao reajuste de 3,45% aos servidores da Casa, a ser pago na folha de outubro. Nada mais justo na medida em que esse foi o índice aprovado pelos deputados para os servidores do Poder Executivo.

Jogando duro

"Os responsáveis pela greve agora que respondam pelo que fizeram", sentenciou ontem o prefeito Edgar Bueno, reiterando que o Município não tem a mínima condição de bancar o custo extra pelo transporte escolar num período em que os estudantes da rede estadual deveriam estar de férias.

Nem 10%

Edgar Bueno reiterou a Beto Richa, com quem esteve ontem em Nova Aurora, que o montante que coube a Cascavel no rateio dos R$ 9 milhões prometidos pelo Estado como cota extra não cobre nem uma décima parte do custo que o Município terá. "Vamos receber apenas R$ 132 mil, para um gasto de R$ 1,5 milhão", disse o prefeito.

E a popularidade ó...

Durante sua visita a Nova Aurora, Beto Richa atribuiu a elevada reprovação de seu governo (85%, segundo a Paraná Pesquisas) ao mau humor da população com a classe política em geral. "Entre a minha popularidade e o Estado, fico com o Estado", disse o governador.

Novo revés

O TCE-PR indeferiu pedido do ex-prefeito Lísias Tomé para alterar a decisão que considerou irregular a prestação de contas de sua gestão relativa ao exercício de 2008, tendo como causa o não pagamento de precatórios. Cabe novo recurso.

Arquivamento

A tentativa de um grupo de vereadores de isentar clubes e associações de classe de Cascavel do pagamento do IPTU não vingou. Por 11 votos a 9, o plenário da Câmara manteve ontem o parecer da Comissão de Economia, Finanças e Orçamento contrário ao projeto.

CPI em Toledo

A CPI instaurada pela Câmara de Toledo para apurar o uso da estrutura pública do Município para o transporte de um grupo que participou de um Encontro Regional da Juventude em Umuarama já se pôs a trabalhar. Durante reunião realizada ontem, ficou definido que a comissão terá Tita Furlan como presidente, Adriano Remonti como vice e Neudi Mosconi como relator.

Socialista?

A coluna Brasil Confidencial, da revista IstoÉ, revela que um discreto jantar na última quarta-feira, na casa do advogado do PSB, Wilfrido Marques, em Brasília, selou a ida de tucano Alvaro Dias para a agremiação socialista. Ao menos de forma oficial não houve um desmentido do senador paranaense, que está há dez anos no PSDB.

*** Indignado com o preço de sua própria conta, o vereador Jorge Menegatti voltou a atacar o sistema de cobrança da Sanepar pela água tratada.** * Em decisão unânime, o Tribunal de Justiça do Paraná rechaçou a tentativa do senador Roberto Requião de expurgar do PMDB seu ex-vice Orlando Pessuti. *** Em resposta a um requerimento originário do Senado, o Governo Federal informou ter em sua estrutura "modestos" 23.941 cargos de confiança.** * Esse fato, vale lembrar, foi denunciado há dois meses por este jornal, o que gerou contida revolta da parte de alguns beneficiários dessa mamata.

Desenvolvimento

Programa oestino tem o apoio da Assembleia

Curitiba - O programa Oeste em Desenvolvimento, criado há dois anos para alavancar o desenvolvimento da região, terá de agora em diante o apoio da Assembleia Legislativa do Paraná. A garantia foi dada ontem pela presidência da Casa, após assistir a um vídeo institucional sobre o programa, fruto de uma parceria entre Amop, Caciopar, Itaipu, PTI e Sebrae e que já ganhou a adesão da Fiep e da Ocepar.

Além do presidente Ademar Traiano, a reunião de ontem contou com a participação dos também deputados José Carlos Schiavinato, Ademir Bier, Élio Rusch, Professor Lemos e Chico Brasileiro – todos representantes do Oeste na Casa –, além de Artagão Junior.

"Somos um polo educacional, energético, econômico, de agronegócio e logístico. Precisamos expandir ainda mais este potencial e fazer com que ele seja revertido em benefícios à população", destacou o prefeito de Santa Tereza do Oeste e presidente da Amop, Amarildo Rigolin.

Já o presidente da AMP, Marcel Micheletto, pontuou que a sinergia de forças entre as entidades parceiras é o grande diferencial do programa. "São excelentes as perspectivas para o futuro. O Oeste tem potencial para ir além, se destacando no competitivo mercado global", disse.

INVESTIMENTOS

"O programa pensa no desenvolvimento endógeno, ou seja, de dentro para fora, fortalecendo cadeias produtivas propulsoras e trazendo dinheiro novo para a nossa região", disse o presidente do Oeste em Desenvolvimento, Mario César Costenaro. "O Oeste é uma das potências do Brasil, possui cinco das principais cooperativas do País e possui ótimas cidades para se investir", reforçou.

DIVULGAÇÃO

Prefeitos, líderes empresariais e deputados reunidos na Assembleia

CPI ouve queixas de usuários do Cisop

Cascavel – Ainda era madrugada de ontem quando os vereadores Romulo Quintino, Jorge Bocasanta e Jaime Vasatta chegaram ao Cisop (Consórcio Intermunicipal de Saúde do Oeste do Paraná). Acompanhados de assessores, eles permaneceram longo tempo no local conversando com cerca de 50 pacientes que aguardavam por consultas e exames.

Dá para dizer que essa verificação in loco foi a primeira ação concreta da CPI criada pela Câmara de Cascavel para investigar o consórcio e que andou gerando polêmica com os prefeitos da região. Foi o suficiente, porém, para entender como funciona o encaminhamento dos pacientes até o consultório, o atendimento dos médicos, especialidades com mais demanda e especialmente, o tempo de espera.

"Nós precisamos ter esta percepção da realidade dos pacientes de Cascavel e isso só é possível vindo até eles", justificou Vasatta, ressaltando que dentre as reclamações recebidas está a de um paciente que aguarda há seis anos a retirada dos pinos colocados na perna fraturada.

PRÓXIMA AÇÃO

De acordo com o presidente da CPI, Romulo Quintino, o próximo passo será a coleta de informações detalhadas "sobre o repasse financeiro do Município (Cascavel) ao Cisop e o número de consultas disponibilizadas". Também já está agendada uma reunião com o secretário municipal de Saúde, Reginaldo Andrade.

DIVULGAÇÃO

Os integrantes da CPI do Cisop madrugaram na sede do Consórcio

PARTICIPAÇÃO DA POPULAÇÃO

A Câmara disponibilizou três canais de comunicação para que a população entre em contato com a CPI do Cisop. Reclamações, denúncias, elogios e sugestões podem ser feitas pelo telefone 3321 8888, pelo e-mail *cpicisop@camaracascavel.pr.gov.br* e também através do Portal da Câmara, clicando no banner CPI do Cisop.

Dirceu sofre novo revés

O juiz federal Sérgio Moro indeferiu o pedido feito pelo advogado do ex-ministro da Casa Civil, José Dirceu, para ter acesso ao conteúdo da delação premiada do empresário Milton Pascowitch. O acordo foi homologado em 29 de junho e no mesmo dia Pascowitch, acusado de ser um dos operadores do petrolão, foi solto para cumprir prisão domiciliar, monitorado por tornozeleira.

Defesa de Youssef ataca CPI

Os advogados de Alberto Youssef, delator da Lava Jato, definiram como "retaliação sórdida" a iniciativa da CPI da Petrobras de quebrar o sigilo bancário e fiscal de toda a família do doleiro. Eles também condenaram a convocação da ex-mulher e das filhas de Youssef para prestarem depoimento na CPI que investiga o desvio de recursos da Petrobras.

Crise política

Postura tucana põe o Planalto em alerta

Brasília – A decisão do PSDB de defender a realização de uma nova eleição presidencial antes de 2018, tomada durante a convenção de domingo que reconduziu o senador Aécio Neves à presidência nacional do partido, levou o Palácio do Planalto a realizar ontem uma série de movimentos estratégicos em defesa da continuidade do mandato de Dilma Rousseff.

A principal ação do dia foi a convocação, pela presidente da República, de uma reunião de emergência de seu conselho político para fazer uma análise detalhada da conjuntura. Ministros, presidentes e líderes partidários foram convocados para o encontro, realizado no fim da tarde.

Mas a posição do PSDB não é o único motivo de tormento para o Palácio do Planalto. Na verdade, o governo se preocupa em igual dimensão com a possibilidade de o TCU (Tribunal de Contas da União) condenar as "pedaladas fiscais" e rejeitar as contas de 2014 do Governo, o que, se ocorrer, poderá embasar um pedido de impeachment da presidente no Congresso Nacional.

AGBR

Michel Temer: negando o óbvio em coletiva de imprensa

"CLIMA HORRÍVEL"

Além disso, o governo está sendo confrontado pela baixa popularidade da presidente, a deterioração dos indicadores econômicos e os desdobramentos da Operação Lava Jato, que chegou bem mais perto do Planalto depois de os ministros Edinho Silva (Secretaria de Comunicação Social) e Aloizio Mercadante (Casa Civil) terem sido citados na delação premiada do empreiteiro Ricardo Pessoa, dono da UTC. "O clima está horrível", reconheceu um auxiliar da presidente.

A pedido, Temer fala e nega crise

Brasília – Antes mesmo da reunião do fim da tarde, o Governo se mobilizou ontem para tentar desmontar a tese de crise e de um eventual impeachment da presidente Dilma Rousseff ,e aproveitou para minimizar rumores de um desembarque do vice-presidente Michel Temer da articulação política.

Em entrevista coletiva, Temer afirmou que a presidente não está preocupada com as movimentações da oposição e apontou a possibilidade de um impedimento como "algo impensável". "Em primeiro lugar, vocês sabem que a presidente está inteiramente tranquila em relação a isso", disse.

Segundo Temer, "não há crise política", uma vez que o Governo obteve o apoio do Congresso Nacional para aprovar, mesmo que a duras penas, as medidas prioritárias do ajuste fiscal. O vice-presidente afirmou ainda que a questão econômica está sendo "ajustada".

"Não podemos ter a esta altura, quando o País tem uma grande repercussão internacional, uma tese (impeachment) dessa natureza sendo patrocinada por vários setores. Temos que ter tranquilidade institucional", defendeu Temer.

ARTICULADOR

Michel Temer aproveitou para afirmar ainda que permanece na articulação política, estando designado pela presidente para ocupar o cargo ou não. "Essa especulação se vou deixar a articulação política ou não, eu acho um pouco fora de prumo", observou.

Há divergências no ninho tucano

Brasília – Apesar de comungarem da avaliação de que a permanência de Dilma Rousseff no Governo se aproxima do insustentável, os principais líderes tucanos não têm o mesmo pensamento sobre o caminho que o PSDB deve seguir no atual cenário político nacional.

Enquanto Aécio Neves e seu grupo defendem que há subsídios suficientes para a Justiça Eleitoral cassar a presidente e seu vice, José Serra e Geraldo Alckmin preferem a alternativa da assunção de Michel Temer à Presidência da República em caso de afastamento de Dilma.

Os três, entretanto, comungam de uma coisa: que o partido precisa elevar o tom das críticas ao atual Governo, mas tudo devidamente fundamentado nas provas conseguidas pela Operação Lava Jato e no que diz a Constituição Federal.

coluna Esplanada

POR LEANDRO MAZZINI Twitter @colunaesplanada

Sem caixa, Infraero paralisa obras de R$ 100 milhões em terminais

O corte no Orçamento e a concessão de aeroportos deixaram a Infraero sem caixa. A estatal paralisou obras orçadas em R$ 100 milhões em vários aeroportos, por ordem da Diretoria de Engenharia, no Memorando Circular 7910 do último dia 9 de Junho, de posse da Coluna. Somente as obras do PAC executadas pela União, que somam R$ 1 bilhão, avançam a toque de caixa. A Infraero confirma que suspendeu contratos dos 'investimentos Não PAC', entre eles a reforma da administração do Aeroporto de Londrina (PR) e o novo prédio da Seção de Combate ao Incêndio no de Joinville (SC).

Concedidos decolam

Segundo a estatal, as obras não foram paralisadas nos aeroportos concedidos, por entrarem na rubrica 'investimentos PAC'.

Revisão

A Infraero garante que as operações dos aeroportos não serão afetadas, e que reavalia contratos, 'planejando a retomada de cada investimento dentro da realidade financeira'.

Mapeamento

Obras da Infraero nos aeroportos concedidos de Guarulhos, Brasília e Viracopos já foram concluídas, complementa a assessoria. No Galeão ainda continuam.

Cunha sem medo

Presidente da Câmara, Eduardo Cunha diz a aliados que está tranquilo sobre a polêmica segunda votação da PEC da redução da maioridade penal, se o caso for ao STF. A Corte não tem o que questionar sobre o procedimento, amparado na legalidade do regimento. Cunha atribui à decisão da maioria do colegiado a nova votação, não pessoal.

Força da coalizão

Cunha usou a força de sua coalizão para recolocar o projeto, alterado, em votação. Foi a vontade da maioria no colegiado de líderes. O PT não conseguiu aliados para barrar regimentalmente. Ou seja, não foi ilegal, embora considerado amoral pelos opositores.

Contra-ataque jurídico

O que o presidente da Câmara espera é que, se passar no Senado, uma vez promulgada a PEC que reduz a maioridade, o mérito da lei acabe sob análise do Supremo, como quer o PT aliado à Ordem dos Advogados do Brasil.

A volta do xerife

O delegado federal Protógenes Queiroz, catapultado à fama com a Operação Satiagraha, e ex-deputado federal, voltou à PF. Auxilia o staff da Operação Lava Jato.

Reizinho da cela

Quando preso, Odebrecht saiu sem algemas, mãos no bolso, do exame de corpo de delito. Os outros, inclusive Otávio Azevedo (Gutiérrez), com mãos para trás, algemadas.

Curtindo a vida

O Rei da Jordânia, Abdullah II bin al-Hussein, passou uma semana viajando de moto em estradas da Amazônia, incólume, seguido por dois seguranças. Quando foi descoberto, mandou seu jato particular o buscar em Boa Vista (RR).

Cidadão comum

Eduardo Saboya, o diplomata que libertou o senador Roger Molina da clausura em La Paz, leva vida simples em Brasília. Assessor da Comissão de Relações Exteriores do Senado, é visto diariamente no metrô rumo à Esplanada, com mochila nas cotas.

Serra na vitrine

É difícil o Senado aprovar a PEC da redução da maioridade como passou na Câmara. Na Casa Alta, o projeto mais bem visto é o do senador Serra (PSDB-SP), que aumenta para 10 anos a internação de menores acusados de crimes hediondos – hoje em 3 anos.

Aposta no Norte

Mariana Carvalho como vice-presidente nacional do PSDB é escolha pessoal do Aécio. Ele acredita no potencial da deputada federal novata. É candidata com chance à prefeitura de Porto Velho (RO). Também médica, tem trânsito político em São Paulo.

Ninho tucano

O federal Izalci Lucas garante que tem aval de Aécio para comandar o diretório do PSDB do DF. Há meses Eduardo Jorge (ex-chefe de Gabinete de FHC) é o interventor.

Lista do crime

A Repórteres Sem Fronteira denuncia o assassinato do radialista Filadelfo Sarmiento, no dia 2 em Miahuatlán, no México. Foi o terceiro em uma semana.

Ponto Final

Mata-se jornalista no México por café com leite. Essa realidade deve mudar.

Com Luana Lopes, Equipe de DF e SP

www.colunaesplanada.com.br - contato@colunaesplanada.com.br -
Caixa Postal 1980 - CEP 70254-970 - Brasília DF

Consulta a restituições do IR

A Receita Federal deve liberar nesta semana a consulta ao segundo lote de restituições do Imposto de Renda Pessoa Física 2015. Segundo o calendário das restituições, o pagamento desse segundo lote será depositado no dia 15 deste mês. Normalmente, a consulta é liberada uma semana antes. Se a tendência for mantida, a consulta deve estar disponível nesta quarta-feira.

Poupança perde recursos

A caderneta da poupança registrou saída líquida (retiradas menos depósitos) de R$ 6,26 bilhões em junho – a maior saída de recursos para o mês desde o início da série histórica, em 1995. A informação foi divulgada ontem pelo Banco Central. Até então, o pior resultado para um mês de junho havia sido registrado em 1999, quando a caderneta perdeu R$ 1,4 bilhão.

Boletim Focus

Mercado espera inflação acima dos 9% neste ano

Por outro lado, os economistas diminuíram suas projeções para 2016

São Paulo - A inflação no País deve ficar em 9,04% em 2015, segundo o centro das estimativas de economistas e instituições financeiras consultadas pelo Banco Central. O valor é maior do que o projetado na semana passada, de 9,00% - ambos ficam acima do teto da meta, de 6,50%. A informação é do boletim Focus, divulgado semanalmente pelo BC.

Apesar de esperarem uma aceleração da inflação em 2015, os economistas diminuíram suas projeções para 2016. No ano que vem, a inflação deve ficar em 5,45% - há uma semana, esperava-se uma inflação de 5,50%. O valor fica acima do centro da meta do governo, de 4,50%, porém abaixo do teto da meta, de 6,50%.

Os economistas mantiveram a previsão sobre a taxa de juros Selic para o fim de 2015, que ficou em 14,50% ao ano.

Para o fim de 2016, a taxa, que é o principal instrumento do governo para controlar a inflação, teve uma leve alta, para 12,06% —na semana passada, esperava-se uma Selic de 12,00%.

A projeção é que o PIB brasileiro tenha uma queda de 1,50% em 2015. Na semana passada, projetava-se queda de 1,49%.

Para 2016, espera-se crescimento de 0,50%, a mesma expectativa da semana passada.

A taxa de câmbio deve fechar o ano em R$ 3,22 para o fim de 2015, segundo os economistas. Há uma semana, esperava-se que o valor fosse de R$ 3,20.

Para o fim de 2016, espera-se um câmbio de R$ 3,40. Há uma semana, esperava-se uma taxa de R$ 3,37.

Produção de veículos tem pior 1º semestre em 9 anos

São Paulo - A produção de veículos no País caiu 14,8% em junho, comparativamente a igual período de 2014. No total, 184 mil unidades, entre carros de passeio, utilitários leves, caminhões e ônibus, saíram das linhas de montagem no mês passado, número 12,5% menor do que o registrado em maio.

O resultado leva a produção do setor no acumulado de 2015 para 1,28 milhão de veículos, o que representa uma queda de 18,5% na comparação com os seis primeiros meses de 2014. Foi o pior primeiro semestre em nove anos. O resultado isolado de junho foi o pior para o mês em 11 anos.

Divulgados ontem pela Anfavea, entidade que representa as montadoras, os dados retratam as paradas de produção no setor, intensificadas nos últimos dois meses em virtude da fraca demanda e do excesso de estoques em pátios de fábricas e concessionárias.

As previsões da associação, revistas pela segunda vez no mês passado, apontam para queda de 17,8% da produção em 2015, o que manteria o volume no menor patamar em nove anos.

DIVULGAÇÃO

No total, 184 mil veículos saíram das fábricas em junho, número 12,5% menor do que o registrado em maio

PARALISAÇÕES NAS MONTADORAS

Neste mês, a produção da indústria automobilística seguirá reduzida, por conta de paralisações em montadoras como Fiat, Ford, Honda, Hyundai, Nissan, Mercedes-Benz e Scania. Junto com novos períodos de férias coletivas e folgas a operários, cresce o número de metalúrgicos afastados da produção em esquema de "layoff", que consiste na suspensão temporária de contratos de trabalho.

➔ ProUni

O MEC (Ministério da Educação) divulgou ontem o resultado da segunda chamada do ProUni (Programa Universidade para Todos) referente ao segundo semestre deste ano. A lista de aprovados pode ser consultada no site do ProUni. O candidato selecionado deverá comparecer à instituição de ensino para a qual foi pré-selecionado até a próxima sexta-feira (10), levando os documentos que comprovam as informações prestadas na ficha de inscrição.

MPT lança aplicativo de celular para flagrar irregularidades trabalhistas

São Paulo - O MPT (Ministério Público do Trabalho) acaba de lançar um inovador aplicativo destinado a dispositivos móveis com o fim de fomentar a captação de flagrantes de irregularidades prejudiciais a direitos difusos e coletivos de trabalhadores. Trata-se do "MPT Pardal", já disponível para a plataforma móvel Android (PlayStore). Em breve, também será lançada versão para iOS e para outros sistemas operacionais de dispositivos móveis.

O envio da denúncia ao Ministério Público do Trabalho via MPT Pardal garante o sigilo do denunciante e a automática autuação de processo eletrônico de investigação no MPT em qualquer das 125 unidades do órgão no Brasil.

Segundo o procurador do Trabalho, Luis Fabiano de Assis, presidente da Comissão de Gestao do MPT Digital e coordenador do desenvolvimento do aplicativo, "a ideia é a de fortalecer a integração do MPT com órgãos públicos parceiros como as polícias, o Ministério do Trabalho e Emprego e outros agentes públicos responsáveis pela constatação direta ou indireta de irregularidades que prejudiquem os trabalhadores de um ponto de vista coletivo, sobretudo em temas sensíveis como o trabalho infantil, trabalho escravo e riscos ao meio ambiente de trabalho prejudiciais à coletividade de trabalhadores". Ele destaca também que o MPT Pardal requer que uma imagem, vídeo ou som sejam enviados, acompanhados da descrição da irregularidade.

INDICADORES ECONÔMICOS

DÓLAR 06/07

	% dia	compra	venda	% mês
COMERCIAL	+0,1%	3,1410	3,1420	+1,1%
PTAX (BC)	+0,5%	3,1425	3,1431	+1,3%
PARALELO	+0,3%	3,1000	3,3200	+1,2%
TURISMO	+0,3%	3,1000	3,3000	+1,2%
EURO	+0,3%	3,4803	3,4813	+0,6%

US$ 1 É IGUAL A:		MOEDAS X REAL	
Iene	122,56	Iene	R$ 0,0257
Libra est.	0,6402	Libra est.	R$ 4,91
Euro	0,9029	Peso arg.	R$ 0,35
Peso arg.	9,109	R$1: 1.636,13 guaranis	

POUPANÇA - TR

Período/ depósitos...	Poup. antiga até 3/5/12	Poup. nova part. 4/5/12	TR
7/6 a 7/7	0,6694	0,6694	0,1686
8/6 a 8/7	0,7199	0,7199	0,2188
9/6 a 9/7	0,7105	0,7105	0,2095
10/6 a 10/7	0,6602	0,6602	0,1594
11/6 a 11/7	0,6963	0,6963	0,1953

BOVESPA 06/07

IBOVESPA: -0,70% 52.149 pontos

Ações	%	R$
Petrobrás PN	-2,13%	11,48
Vale PNA	-1,71%	14,97
Bradesco PN	-1,82%	28,00
ItauUnibanco PN	-1,71%	33,92
Copel PNB	-3,62%	34,09
Gol PN	-2,69%	6,51

ÍNDICES DE INFLAÇÃO

Índice em %	MAI	JUN	ano	12m
IPCA (IBGE)	0,74	-	5,34	8,47
IGP-M (FGV)	0,41	0,67	4,33	5,59
IGP-DI (FGV)	0,40	-	3,79	4,83

REAJUSTE DE ALUGUÉIS

Índice	MAI	JUN	JUL
IGP-M (FGV)	1,0355	1,0411	1,0559
IGP-DI (FGV)	1,0394	1,0483	-

* Correção anual. Multiplique valor pelo índice

SELIC ANUAL: 13,75% | TJLP: 6,50%/ano

TABELA DO IR

BASE (R$)	Alíq. %	deduzir
Até 1.903,98	-	-
De 1.903,99 até 2.826,65	7,5	142,80
De 2.826,66 até 3.751,05	15	354,80
De 3.751,06 até 4.664,68	22,5	636,13
Acima de 4.664,68	27,5	869,36

Dedução p/ dependente: R$ 189,59; **IR 2015:** quarta parcela vence em 31/07, com juros Selic de 3,06%

SAL. MÍNIMO PR (maio/2015 a abril/2016)

I	R$ 1.032,02	III	R$ 1.111,04
*II	R$ 1.070,33	IV	R$ 1.192,45

Em reais. *Faixa II: empregados domésticos.

OUTROS INDICADORES

	MAI	JUN	JUL
TJLP (%)	6,00	6,00	6,50
Sal. mínimo	788,00	788,00	788,00
UPC	22,60	22,60	-

CUSTO DA CONSTRUÇÃO (CUB)

R$/m2	MAI	JUN	%m	%ano	%12m
Paraná	1.228,34	1.235,25	0,56	2,14	6,83
Norte	1.213,26	1.216,46	0,26	1,85	7,50
Oeste	1.231,35	-	0,76	2,17	7,53

PREVIDÊNCIA COMP. JUNHO

Empresário/empregador
Contribui com 11% sobre o pró-labore, entre R$ 788,00 (R$ 86,68) e R$ 4.663,75 (R$ 513,01), por GPS

Autônomo
1) Quem só recebe de p. físicas: recolhe 20% entre R$ 788,00 (R$ 157,60) a R$ 4.663,75 (R$ 932,75). 2) Recebe de p. jurídicas: a empresa recolhe 11% sobre o máximo de R$ 4.663,75 (R$ 513,01) e desconta do autônomo. 3) Recebe de jurídicas e físicas: desconto de 11% sobre o que recebe de jurídicas até R$ 4.663,75 (R$ 513,01). Se não atingir este teto, recolhe 20%, sobre a diferença até R$ 4.663,75. 4) Aut. especial:sobre R$ 788,00, recolhe 5% (donas de casa, Lei 12.470/2011) ou 11% (demais especiais), mas só aposenta por idade..

Facultativo
Contribui com 20% sobre R$ 788,00 (R$ 157,60) a R$ 4.663,75 (R$ 932,75), através de carnê.

Assalariados	
Salários até R$ 1.399,12	8%
de R$ 1.399,13 até R$ 2.331,88	9%
de R$ 2.331,89 até R$ 4.663,75	11%

Emp. domésticos	Alíq. %	R$ mín	R$ máx
Empregado	8 a 11	63,04	513,01
Empregador	12	94,56	559,65
Total	20 a 23	157,60	1.072,66

Venc.: empresas 20/7 e pessoas físicas 15/7

MERC. RURAL

PREÇO PRODUTOR (DERAL/SEAB)

Em 06/07	PR	DIA	30d.	Casc.
SOJA	60,97	0,0%	5,5%	60,00
MILHO	20,80	0,7%	6,0%	20,40
TRIGO	33,98	0,4%	-4,2%	32,00
BOI GORDO	146,74	0,0%	1,1%	147,00
FRANGO	2,28	0,0%	5,6%	2,05

BOLSA DE CHICAGO

Em 06/07	CONT.	FECH.	DIA	30d.
SOJA	jul/15	1.033,75	-11,50	10,2%
FARELO	jul/15	354,40	-3,00	16,2%
MILHO	jul/15	418,50	-1,25	16,1%
TRIGO	jul/15	588,50	2,75	13,8%

LOTES/ATACADO (AgDOSSIÊ:DINHEIRO)

Em 06/07	PRAÇA	R$	SEM	30d.
SOJA	Cascavel	65,00	1,6%	4,8%
SOJA	Paranaguá	71,50	1,4%	4,4%
MILHO	Cascavel	23,00	7,0%	9,5%

PRODUTOR e LOTES: soja, milho e trigo em sc 60kg, boi gordo em arroba e frango em kg. CHICAGO: pontos =cents de US$ /bushel na soja (27,2kg), milho e trigo (25,4kg) e US$ tonelada curta no farelo (907kg). DIA: var. em pontos

ASSESSORIA

Região Norte reafirma parceria com UPS

Diretores da Acic e do Núcleo Multissetorial da Região Norte participaram, sábado, de café com o comando da Polícia Militar. A finalidade foi agradecer o trabalho feito pela corporação nos bairros daquela região e reafirmar parceria e apoio da comunidade e das empresas com a UPS (Unidade Paraná Seguro), instalada há cerca de três anos no Interlagos. O encontro contou com as presenças do deputado estadual Adelino Ribeiro e do presidente da Acic, Alci Rotta Júnior, entre outros. "Só temos a agradecer e dizer que a presença da UPS e da PM trouxe mais tranquilidade a uma das importantes regiões do município", afirmou o coordenador do Núcleo, Carlinhos de Oliveira.

VBP

Cascavel ficou em segundo lugar em ranking estadual

Cascavel - Segundo dados do núcleo regional da Seab (Secretaria de Estado de Agricultura de Abastecimento) e do Deral (Departamento de Economia Rural), o Oeste teve o melhor desempenho quanto ao VBP (Valor Bruto de Produção Agropecuária) de todo o Paraná. A soma dos dois núcleos regionais, de Cascavel e de Toledo, que juntos representam 48 municípios, corresponde a 22,3% do VBP total do Paraná, ou seja, R$ 15,593 bilhões.

"A região registrou um aumento de 7% com a ajuda da pecuária, uma vez que os grãos não foram tão satisfatórios. Os bovinos de corte e suínos abatidos tiveram um aumento de 20%, o frango de corte 6% e o leite 7% em relação aos preços recebidos pelos produtores ao longo da safra 2014/2015", explica a economista do Deral, Jovir Esser.

No Paraná, o VBP ano-base de 2014 foi de R$ 70,6 bilhões, com um aumento de 2% em relação ao divulgado no ano passado, que teve como ano-base 2013, quando foram registrados R$ 69 bilhões.

Economista Jovir Esser

A pecuária se manteve líder, já que os grãos registraram uma queda nos preços se comparado com a safra anterior, de 2012/2013, chegando a uma elevação de 3% à soja e 1% ao milho.

A economista destacou ainda a cultura de trigo, que teve contribuição expressiva no Núcleo de Cascavel. "O trigo teve um impacto fundamental em relação à recuperação do volume produzido, ou seja, 40% superior à safra anterior em decorrência das geadas fortes no ano de 2013. Somente em Cascavel foram 26 mil hectares de trigo cultivados, com 71,8 mil toneladas colhidas em 2014. Já no ano anterior foram 10,5 mil hectares cultivados com apenas 6,2 mil toneladas colhidas", reforça Esser.

Os dados são preliminares, já que as prefeituras podem fazer a avaliação do VBP por cidade e reivindicar a correção de dados junto à Seab até o dia 30 deste mês.

Cascavel, por exemplo, se confirmou como segundo lugar no ranking estadual, com aumento de 4,03% no VBP, saltando de R$ 1,376 bilhão para R$ 1,431 bilhão. Apesar dos números positivos, o município ficou abaixo da média de crescimento do Núcleo Regional que foi de 7,32%. "Isso ocorre em decorrência dos municípios que têm forte representação da pecuária, especialmente suínos, frango de corte e leite, como é o caso de Cafelândia, Itaipulândia, Serranópolis do Iguaçu, entre outros", acrescenta a economista.

FOTOS: LORENA MANARIN

Avicultura foi um dos destaques no Valor Bruto da Produção Agropecuária de Cascavel

● ELIANE ALEXANDRINO

ICMS

É importante ressaltar que além do aumento acima da média do Estado, que garante um repasse igualitário ou maior no percentual de ICMS (Imposto Sobre Circulação de Mercadorias e Prestação de Serviços) referente à cota parte da produção agropecuária, a renda bruta por hectare representa 27% a mais que a média do Estado. "Cascavel registrou uma média de R$ 4.496,59 por hectare, enquanto a média do Paraná é de R$ 3.532,00 por hectare. Dos principais produtos na composição do VBP de Cascavel, o destaque em grãos está na soja, que é o carro-chefe pelo tamanho de área cultivada, que foi de 102.170 hectares, sendo responsável por 26,38% do total do VBP", revela Jovir Esser.
Já na pecuária, o destaque é a produção de frango de corte, que corresponde a 29,35% (ave de corte abatido, ovos galados e pintainhos gerados). Em seguida vem o leite, com 6,77% no montante do Valor Bruto de Produção. O Núcleo de Toledo, apoiado na suinocultura, ficou em primeiro lugar com R$ 8.027 bilhões e Cascavel, com 28 municípios, em segundo com R$ 7.566 bilhões. (EA)

Hospital retoma atendimento pelo SUS com nove leitos

Cascavel - Após quatro meses de atendimento reduzido a serviços ambulatoriais, o Hospital Jácomo Lunardelli, antigo Santa Catarina, passou a receber desde a semana passada, pacientes pelo SUS (Sistema Único de Saúde).

Segundo a administradora do hospital, Zulnei Bordin, dos dez leitos liberados, nove são pelo SUS (Sistema Único de Saúde), o que aumenta para 505 o número de leitos disponíveis pelo sistema em Cascavel. "Acredito que hoje esses leitos devem ser todos ocupados no hospital".

Conforme Zulnei, o período de atendimento reduzido se deve às adequações que a instituição realizava no prédio que incluíam reforma do espaço físico, como quebras de paredes. "Dependíamos de obras internas e o barulho alto era inviável manter o atendimento, que pôde ser retomado com a liberação da Vigilância Sanitária".

Ainda de acordo com a administradora do hospital, durante esta semana a Vigilância Sanitária deve realizar mais uma vistoria, que pode liberar até 42 leitos normais, sendo que a maior parte é pelo SUS. "Acreditamos que além desses, aproximadamente outros 20 possam ser liberados para UTI (Unidade de Tratamento Intensivo) em um prazo posterior, mas ainda iniciaremos as conversas e marcaremos a vistoria", relata.

● MARCELO MACHADO

NRE espera que Município volte atrás sobre transporte escolar

Cascavel - Diante da falta da disponibilização de transporte escolar rural para os alunos da rede estadual de ensino durante as férias na rede municipal, o NRE (Núcleo Regional de Educação) se posicionou ontem e disse que aguarda que a Prefeitura de Cascavel se sensibilize com a situação e volte atrás na decisão.

Já o governador Beto Richa (PSDB), em visita ao Oeste do Paraná, ontem, lamentou os prejuízos que a greve dos professores ocasiona aos alunos que dependem do transporte público.

"A educação sempre foi nossa prioridade. Por esta razão, não havia motivo algum para uma greve tão extensa. Liberamos uma parcela aos municípios de R$ 9 milhões para cobrir gastos com o transporte escolar, além de termos ampliado em mais de três vezes o repasse anual, que hoje, por ano, ultrapassa os R$ 95 milhões", diz.

A parcela que o governador se refere é uma cota extra para o transporte escolar durante a reposição de aulas, o que foi oficializado em publicação ainda na sexta-feira, segundo informações do NRE. Anualmente são pagas dez parcelas, mas devido à greve, os municípios receberão onze cotas. Na sexta-feira, o NRE enviou ao Município de Cascavel a proposta de repasse do Governo do Estado no valor R$ 132 mil, que não foi aceita por ser considerado um valor abaixo da necessidade, pois ao assumir a responsabilidade durante a reposição no ano, os custos girariam em torno de R$ 1,5 milhão, segundo o Município.

Durante o mês de julho, os alunos da rede estadual repõem as aulas que não ocorreram devido à greve de professores. A reportagem tentou contato com o prefeito Edgar Bueno e a Secretaria de Estado da Educação sobre uma possível definição em torno da situação, mas não obteve respostas.

● MARCELO MACHADO

PLASTIVEL
Indústria de Plásticos Cascavel Ltda
Sacos, Sacolas, Filmes Técnicos, Embalagens Plásticas Personalizadas.
Fone/Fax:
45.3038-4358 / 3035-4360
9969 4414
www.plastivel.com.br
BR 277 KM 596
Cascavel - Paraná

Mais chuva

Após um fim de semana gelado, os cascavelenses vão enfrentar dias chuvosos. De acordo com o Instituto Simepar, novas áreas de instabilidades e um sistema de baixa pressão trazem mais chuvas ao Paraná no decorrer desta semana. Somente neste mês já choveu 130 milímetros em Cascavel, 42 a mais que a média registrada no ano passado. "Não se descarta o risco de temporais isolados no Estado. Temos a influência direta do El niño, o que faz de julho um mês bastante chuvoso", comenta o meteorologista Samuel Braun.

Nova regulamentação

Cesárea deverá ser última opção para gestantes

Cascavel - Dos 2.086 partos realizados em Cascavel em 2015 até o momento, na rede pública e privada, 1.284 foram cesáreas e 799 partos normais. No ano passado foram 4.899 partos, 3.101 cesáreas e 1.798 partos normais. Seguindo a recomendação da OMS (Organização Mundial da Saúde), a ANS (Agência Nacional de Saúde) pretende mudar esta realidade, pelo menos no que diz respeito aos atendimentos por planos de saúde.

Entrou em vigor ontem uma série de medidas que visa diminuir o número de cesarianas, que somam 84,6% dos partos em convênios, quando o indicado pela OMS é de 15%. Dentre as medidas está a exigência de que o médico preencha um partograma, mostrando a evolução do trabalho de parto. Além do cartão da gestante que deve conter informações detalhadas para que qualquer médico, além do que realizou o acompanhamento da gestação, possa realizar o parto.

Para o analista de produto de um plano de saúde Ângelo Masson, a medida vai apresentar resultado em longo prazo. "Para esta medida ser cumprida é necessário que haja uma mudança cultural", alerta.

Ângelo alega que é necessário haver um trabalho conjunto de conscientização. "Se cada uma das mães realmente entender a gestação a partir de esclarecimentos e recomendações, o sucesso do parto normal vai ocorrer independente do médico que realizará o procedimento", disse.

Atualmente, um dos principais empecilhos encontrados é a disponibilidade médica para acompanhar os partos normais que costumam ter horas de duração. "Junto à nova regra, é necessário que os hospitais disponibilizem a estrutura necessária. Hoje em Cascavel apenas um hospital tem médico plantonista de madrugada", explica o médico ginecologista e obstetra José de Jesus Lopes Viegas.

O medido relata ainda que o valor pago pelos planos de saúde é baixo. "Em um parto realizado das 23h às 5h, por exemplo, não há maiores consequências. Mas se o parto ocorre durante a tarde, para o médico que atende em várias clínicas, fazer o acompanhamento vai acarretar num prejuízo financeiro". Como solução ele aponta que cada hospital deve disponibilizar um obstetra plantonista.

LORENA MANARIN

Jesus acredita que hospitais também deverão se adequar à nova regra

●NATHALIA LEHNEN

ESCOLHA DAS MÃES

Apesar da medida, a ANS explica que a decisão ainda caberá às mães, e as operadoras de saúde terão que pagar pelas cesáreas eletivas – quando não há indicação médica – caso a gestante escolha. "Infelizmente as gestantes têm medo do parto normal, o que é uma das consequências da cultura de agendar a cesárea para o melhor dia para médico e gestante", diz Ângelo. Se optar pela cesárea, um termo de consentimento assinado pela gestante declarando que está ciente dos riscos do procedimento deverá ser anexado ao partograma. ***(NL)***

Destaque 2015 (1)

Empresários, secretários municipais, parceiros e equipe do Programa Empresa Fácil foram recepcionados, ontem, com um café da manhã na Sala do Empresário de Cascavel. O encontro foi em homenagem ao prêmio conquistado pela equipe da Sala no 2º Encontro de Agentes de Desenvolvimento do Paraná, realizado na semana passada no Sesc Caiobá e em recepção aos servidores que representaram o Município no evento, Sócrates Reis e Janete Weschenfelder. A Sala do Empresário de Cascavel recebeu homenagem de Sala Destaque 2015, com pontuação máxima de avaliação do Sebrae/PR, junto com outras duas cidades.

Destaque 2015 (2)

O gerente da Sala do Empresário e agente de desenvolvimento do Município, Sócrates Alves dos Reis, recebeu o Prêmio Agente de Desenvolvimento Destaque 2015, representando a região Oeste. Ele concorreu com 130 gestores de todo o Paraná. "Esses prêmios demonstram, mais uma vez, o potencial desse projeto que vem sendo desenvolvido em Cascavel", destacou o secretário de Desenvolvimento Econômico, Paulo Carlesso.

Toledo terá meia maratona

A Secretaria de Esportes mais uma vez foi elogiada pelo empenho no apoio ao esporte no município. O destaque veio por parte do corredor Torao Takada, idealizador da Meia Maratona Rotary/Prati-Donaduzzi. A Prefeitura de Toledo vai atuar de forma bastante intensa nesta competição, que já se tornou tradição em Toledo. A 14ª Meia Maratona Rotary/Prati-Donaduzzi será dia 11 de outubro.

DIVULGAÇÃO

Palotina inscreve a curso de foto

A Faculdade do Trabalhador de Palotina, por meio da Secretaria de Indústria, promove curso de Fotografia – arte e técnica. Os interessados devem ter ensino fundamental completo. As inscrições foram abertas ontem. A carga será de 30 horas. A data prevista para início é 4 de agosto. O valor é de R$ 395.

80 mil sacas/dia

Copacol inaugura unidade de armazenagem

Investimento ultrapassa R$ 100 milhões e já está em funcionamento

Nova Aurora – A Copacol inaugurou ontem nova unidade de recebimento, secagem e armazenagem de cereais em Nova Aurora, um investimento de R$ 100 milhões. Com a estrutura, a capacidade efetiva de secagem será de 80 mil sacas diárias, o equivalente a 300 caminhões todos os dias. O governador Beto Richa prestigiou a cerimônia, ao lado de outras autoridades.

De acordo com o presidente da Cooperativa, Valter Pitol, a inauguração da estrutura de armazenagem marca um novo ciclo do agronegócio na região. "O empreendimento é uma nova realidade ao setor produtivo, visando ao aumento da produtividade regional e a concentração das nossas colheitas. Acredito no desenvolvimento do Oeste do Paraná e esse complexo será mais uma sustentação às propriedades rurais", relata Valter.

O governador do Paraná, Beto Richa (PSDB) e ressaltou a representatividade do Oeste nos bons índices da agricultura nacional. "Historicamente, temos visto a força da agricultura brasileira, que gera mais empregos e riquezas ao País. A nova unidade da Copacol faz ajudar e muito a economia paranaense, visto a representatividade da produção dos associados. A Cooperativa é uma das mais sólidas do Estado, com excelentes resultados em todo o Brasil", disse Beto.

BALANÇA COMERCIAL

O governador atrela boa parte dos resultados positivos da balança comercial brasileira à agricultura paranaense, que garantiu no último mês um superávit de US$ 636 milhões em todo o País.

"O complexo dará condições para manter o homem no campo, e é essencial para a agricultura da região. A Cooperativa mais uma vez está atenta à distribuição de renda e melhores condições de vida ao agricultor", afirmou o prefeito de Nova Aurora, José de Paula e Souza (PSDB), o Pecinha.

A nova unidade traz o que tem de mais moderno no que se refere ao recebimento e à secagem de grãos. Segundo os associados, esse era um dos grandes gargalos do setor na região. "A estrutura veio para atender uma dificuldade que tínhamos. Era muito lento o processo de recebimento de grãos e a Copacol agora atendeu a demanda dos agricultores", comenta o agricultor Pedro Paulo da Silva.

●MARINA KESSLER

VANDRÉ DUBIELA

O presidente da Copacol, Valter Pitol, o governador Beto Richa e o prefeito Pecinha: unidade é um avanço ao agronegócio regional

ESCOAMENTO DA SAFRA

A previsão ao Paraná é de safra recorde de grãos. Entretanto, no Oeste há pontos de extrema dificuldade em relação ao escoamento de toda a produção. É o caso da PR-239, que liga Nova Aurora a Jesuítas, reivindicação antiga da classe produtora. Segundo o governador Beto Richa, a empreiteira responsável pela manutenção e conservação da pista será cobrada e deverá prestar esclarecimentos sobre as más condições da via. Richa garante que o problema será resolvido em breve. (*MK*)

CAPACIDADE TOTAL

- Área total construída de 18,9 mil m²
- 17 silos metálicos
- 2 graneleiros de 40 mil toneladas cada
- Capacidade de armazenagem de 123,5 mil toneladas
- 2 caldeiras de 35 ton/cada
- 5 secadores de 150 ton/cada
- 3 tombadores de bitrem

Santa Helena dá aporte aos programas de saúde

Santa Helena - A Secretaria de Saúde de Santa Helena recebeu R$ 221,5 mil do governo do Estado de programas de incentivo e manutenção de projetos apresentados pelo município. Os recursos demandam de empenho da equipe de gestão em cada departamento ao desenvolvimento de ações e projetos. Os repasses, alguns relativos a 2014, ajudarão na concretização dos programas.

Segundo a secretária de Saúde, Terezinha Bottega, foram repassadas cinco parcelas para a atenção primária, um total de R$ 47,1 mil. Do VigiaSus houve a liberação devida de 2014, de R$77,2 mil e parcela de 2015 de R$ 60,1 mil. Entre os investimentos estão R$ 12 mil disponibilizados para custeio e assistência farmacêutica.

Como parte de um projeto apresentado pelo município, dentro do programa de Implantação do Núcleo de Prevenção de Violências e Promoção da Saúde no âmbito municipal, Santa Helena recebeu R$ 25 mil.

Vacinação atinge quase 98% do rebanho no Oeste

Cascavel - A primeira etapa da vacinação contra a Febre Aftosa atingiu 97,8% dos 458.994 bovinos e bubalinos, com até 24 meses, na região Oeste do Paraná. Os dados foram divulgados ontem pela Adapar (Agência de Agropecuária do Paraná) e correspondem ao rebanho de propriedades em 48 municípios.

"O resultado acima de 95% é sempre satisfatório. Há uma parcela de animais que não é obrigada a receber vacinas e ainda existem questões cadastrais que podem alterar essa estimativa", afirma o coordenador do programa de Aftosa da Adapar Valter Ribeirete.

A primeira etapa da Aftosa ocorreu no mês de maio. A maior parte dos produtores deixou para entregar o comprovante da vacina na última hora. A partir de agora, a equipe de fiscalização das unidades regionais da Adapar vai fiscalizar propriedades e aqueles que não aplicaram a dose nos animais estarão sujeitos à multa de R$ 799, para o rebanho com até dez animais, e de R$ 79,90 a cada bovino acima desse total, conforme Valter Ribeirete.

A segunda etapa da campanha deverá ser realizada no mês de novembro. Há mais de dez anos não há foco da doença no Paraná, mas o Estado está em busca do status de sanidade animal, de área livre de aftosa, sem a vacinação.

●ROMULO GRIGOLI

ARQUIVO

Produtores tiveram prazo de um mês para aplicar a vacina

TIM leva tecnologia 3G a mais cidades do Oeste

Ramilândia - A TIM ampliou sua rede 3G no Paraná e agora já chega a 263 municípios. É a operadora com a maior cobertura no Estado. Dentro de seu plano de expansão em infraestrutura, a empresa tem realizado investimentos significativos em pequenas e médias cidades paranaenses.

Entre os municípios que passaram a contar com o serviço 3G da TIM neste semestre (região DDD 44), entre outras, estão Iracema do Oeste, Francisco Alves, e Terra Roxa. Já no DDD 45 passaram a ser atendidas Santa Terezinha do Itaipu, Braganey. Missal, Ramilândia, Diamante do Sul, Mercedes e Ouro Verde do Oeste, segundo a TIM.

Rondon lança edital a ambulantes

Rondon - A Fundação Promotora de Eventos de Marechal Cândido Rondon lançou edital para promover a concorrência aberta a vendedores ambulantes à comercialização de lanches e similares na praça de alimentação interna e espaços externos durante a Expo-Rondon 2015, de 23 a 26 de julho.

O chamamento está aberto para empresas, autônomos ou pessoas físicas desde que atendam e participem em todos os quesitos de análise, como o maior valor sobre o valor mínimo de locação do espaço e a estrutura de atendimento das normas da Proem/CCO do evento.

As propostas deverão ser entregues até 9 de julho, às 9h, na Secretaria Geral da Proem. O resultado será divulgado até o dia 13 de julho. As informações detalhadas do chamamento público poderão ser obtidas pelo (45) 3284-8866, na Proem, ou (45) 9946-0566.

Sem resistência

MST faz quinta invasão e furta madeira da Araupel

Nova ocupação e corte atingem áreas vitais à extração de matéria-prima para manter a indústria

Quedas – O que muitos temiam ocorreu na madrugada de ontem, em Quedas do Iguaçu. Um grupo de cerca de 700 famílias sem-terra ocupou a região do Projeto Quatro, considerada estratégica na extração controlada de matéria-prima que abastece os negócios de uma empresa que gera 1,5 mil empregos diretos e indiretos na região. O maior temor é que a invasão, a quinta em áreas da empresa desde a segunda metade da década de 1990, decrete de forma definitiva o fim das atividades da empresa na região. Ela é uma das responsáveis pela prosperidade de Quedas e cidades vizinhas.

A ação das famílias ocorreu por volta das três horas da madrugada. Caminhões com pessoas, lonas e mantimentos invadiram a área nas proximidades das rodovias 473 e 484 sem que houvesse nenhuma resistência. O que se viu a seguir foram golpes ágeis de facão e machado para formar e abrir novas pequenas clareiras para a montagem dos barracos. "A justiça não disse que a Araupel não é dona de nada? Então, se é assim, essa terra é da União e agora a estamos reivindicando", afirmava, calmamente, um dos líderes dos invasores.

O sem-terra se refere à decisão em primeira instância, da Justiça Federal de Cascavel, de 26 de junho, que tornou nulos os títulos de propriedade apresentados pela Araupel, muitos deles da época do Brasil Império. Mesmo que a decisão não tenha qualquer relação com invasão de terra, os membros do MST tomaram o anúncio como a oportunidade certa para desferir um golpe definitivo na Araupel. A área ocupada na madrugada de ontem soma um terço daquela ainda sob domínio da empresa - nove mil hectares.

BIODIVERSIDADE

Diretores e funcionários informam que o local é rico em mata nativa e de enorme diversidade de animais silvestres. Vizinhos da empresa também estão receosos, porque outras duas propriedades, de Arlindo Viacelli e da Família Andrade, formam a área que agora é alvo dos sem-terra. O MST afirma que os ocupantes são filhos e parentes de pessoas ligadas ao Movimento e que querem terra para plantar e garantir seu sustento.

Por outro lado, há informações de que vereadores do PT e de outros partidos de esquerda e até sindicatos recrutaram famílias na região, em Foz do Iguaçu e no Paraguai. Ex-funcionários da Araupel, servidores e pessoas pagas por empresários se somariam à invasão seduzidos pela promessa de terra fácil.

A Polícia Rodoviária acompanha a movimentação a distância. Até o fechamento desta edição não havia registros de violência. Mesmo com a área de reflorestamento comprometida, a indústria da Araupel, pelo menos ontem, seguiu trabalhando. A assessoria jurídica tenta conseguir a reintegração da área.

DIVULGAÇÃO

Com carros e caminhões, famílias começaram a preparar área de nova ocupação nas primeiras horas de segunda-feira

CINCO INVASÕES EM 20 ANOS

Cinco áreas da Araupel foram invadidas por sem-terra em **20** anos. Hoje, o MST domina mais de **50** mil dos **80** mil hectares originais da empresa.

1995 – Invasão em Rio Bonito do Iguaçu, no Sudoeste do Paraná
2000, 2003, 2014 e 2015, todas em Quedas do Iguaçu

Terra ou madeira fácil?

Não é de hoje que proprietários e funcionários da Araupel informam que o interesse do MST não é por terras para a reforma agrária. O objetivo deles, em desarticular uma empresa com décadas de tradição, é a extração de madeira, vendê-la e fazer dinheiro fácil. A denúncia, em investigação, apura também uma rede de receptadores que incluiria madeireiras do Paraná e até de Santa Catarina.

Ontem, de forma articulada com a quinta ocupação em Quedas do Iguaçu, dezenas de sem-terra aproveitaram a confusão para um amplo furto de árvores em Rio Bonito do Iguaçu, em outra área de extração estratégica às atividades industriais da empresa. Fontes consultadas por **O Paraná**, que temem ser identificadas, disseram que cerca de 200 motosseras teriam chegado a Rio Bonito para a ação do MST.

"Diante da lentidão, e em alguns casos até da cumplicidade de alguns setores públicos ao MST, o jeito é lamentar pela atitude dos sem-terra e pelo futuro do País. Sem o cumprimento das leis, não somos só nós, mas todos, inclusive os familiares de pessoas hoje em cargos importantes, que correm sérios riscos. É uma pena acompanhar uma situação dessas totalmente impotente e desprotegido. O Brasil vive dias de lamentável agonia e desrespeito às leis", disse ontem à tarde um líder da região de Quedas do Iguaçu, inconformado com os desmandos que o País enfrenta nos últimos anos.

DIVULGAÇÃO

Imagem mostra sem-terra em operação de corte ilegal em áreas de pinus e reflorestamento em propriedade da Araupel em Rio Bonito

Panorama regional

regional@oparana.com.br

Ressonância

ASS. MARIPÁ

Setor de Agendamento de Especialidades de Maripá encaminhou mais dez pacientes para realizar exames de Ressonância Magnética Nuclear no Hospital Nossa Senhora do Rocio, em Campo Largo. O exame de RMN é disponibilizado via SUS por meio da Secretaria de Estado da Saúde. No primeiro semestre de 2015, a Secretaria de Saúde de Maripá encaminhou 24 pacientes sem restrições de locomoção para realizar ressonâncias em Campo Largo e 12 pacientes para Toledo.

Quem paga?

Caso instâncias superiores reformem decisão da Justiça Federal de Cascavel, que anulou títulos da Araupel, quem vai pagar o enorme prejuízo que os sem-terra provocam na área? A invasão da madrugada de ontem, em Quedas, foi o estopim a uma grande ofensiva em áreas de pinus, derrubados por motosseras famintas e espíritos ambiciosos em Rio Bonito. E ainda tem gente que acredita que o MST quer reforma agrária...

Apoios

O professor aposentado Osmário Portela (PDT) anda feliz da vida. Além de ser lançado dias atrás como pré-candidato a prefeito, com apoio também do PP e do PPS, ele têm recebido inúmeros cumprimentos e apoios. "O pessoal recebeu muito bem a indicação. Moro há quase 40 anos aqui e quero ajudar o município a se desenvolver ainda mais", afirma Osmário.

Orelha em pé

Com a prisão de políticos importantes da região de Pato Bragado, na semana passada em função de participação em esquemas de contrabando, mais gente da Costa Oeste coloca as barbas de molho. As polícias monitoram há um bom tempo pessoas de certo prestígio que se deixaram seduzir pelas "facilidades" de negócios ilícitos.

Minas

O trabalho de coleta de recicláveis de Santa Terezinha de Itaipu, que inclusive rendeu prêmio do BNDES, faz do município referência a outras regiões brasileiras. Ontem, a cidade recebeu comitiva de Minas Gerais, que veio conhecer o Centro de Triagem da Acaresti.

Negócios

O Trilha Jovem realiza a Rodada de Negócios às 16h30 de hoje no Wish Resort Golf Convention, em Foz do Iguaçu. O evento é um ótimo momento para a empresa encontrar talentos e oferecer oportunidade para os jovens trabalhadores. Confirme sua presença pelo e-*mailtrilhajovem@poloiguassu.org* ou pelo telefone (45) 3576-7112.

Parceria

O deputado estadual Artagão Júnior acompanhou o presidente da Amop e prefeito de Santa Tereza do Oeste, Amarildo Rigolin (PP), durante a apresentação do programa Oeste em Desenvolvimento na Assembleia Legislativa. Na sala da presidência, com a presença de representantes da Itaipu, Fiep, Ocepar, AMP e parlamentares, foram explicados os principais objetivos do programa.

Estoque

A Acipa de Palotina já começou preparativos com as empresas associadas que têm interesse em participar da Feira Ponta de Estoque. O objetivo será discutir detalhes do evento que terá a sua 30ª edição agendada para as próximas semanas. A reunião será às 8h, no auditório da Acipa.

Agenda

Dois eventos importantes ocorreram ontem em Serranópolis do Iguaçu: posse dos conselheiros da saúde e prestação de contas na comunidade de Esquina Represo. Na sexta-feira, com a presença do deputado estadual André Bueno (PDT), ocorrerá a entrega de uma ambulância à comunidade.

SPC

Empresários, diretores e funcionários de associações comerciais têm compromisso dias 28 e 29 de julho em Cascavel. Eles são convidados a participar de Seminário Regional do SPC, na Acic. A promoção é da Faciap, SPC Brasil e Caciopar.

Vagas em Maripá

A Agência do Trabalhador de Maripá informa que estão disponíveis diversas vagas de emprego no município. São elas: auxiliar de linha de produção, técnico em segurança do trabalho (com formação na área), conferente, motorista entregador, operador de escavadeira hidráulica, auxiliar de produção, soldador, motorista, torneiro mecânico, motorista entregador de supermercado e casal de trabalhador rural para cuidar de peixe. Para mais informações sobre as vagas, os interessados poderão entrar em contato com a Agência do Trabalhador pelo telefone (44) 3687-1101.

Sanepar

Justiça impede lançamento de esgoto em rios em Toledo

Toledo - A 3ª Vara da Fazenda Pública de Toledo determinou em caráter liminar que a Sanepar interrompa o lançamento de esgoto tratado irregularmente nos rios Marreco, Toledo, Panambi e Pitanga. A decisão atende ação civil pública ajuizada pela Promotoria de Justiça de Proteção ao Meio Ambiente da comarca.

De acordo com a Promotoria, a Sanepar desrespeita a legislação ambiental ao realizar tratamento irregular de esgoto sanitário, causando sérios danos ao meio ambiente, por meio da contaminação dos cursos hídricos do Estado. A Justiça também determinou que a empresa faça readequações em todas as Estações de Tratamento de Esgoto de Toledo, que operam de forma irregular, e cesse imediatamente o lançamento de efluentes sanitários tratados de maneira inadequada em qualquer rio do município.

Além disso, a companhia deve enviar ao Instituto Ambiental do Paraná, a cada 30 dias, planilhas de amostras e análises laboratoriais de todos os corpos hídricos receptores das ETEs, assim como os demais padrões de lançamento de efluentes estabelecidos pela legislação ambiental. A empresa tem de apresentar, em 30 dias, planilha detalhada demonstrando o volume de esgoto sanitário coletado, tratado e lançado diariamente nos rios receptores das estações de tratamento.

Inpev coleta embalagens na região

Corbélia – Até o dia 27 de julho ocorrerão ações de recebimento itinerante de embalagens vazias de defensivos agrícolas em Corbélia, Ouro Verde, Três Barras e Cascavel. A ação, para estimular a devolução do material pelos agricultores, consiste no recebimento temporário de embalagens vazias em locais próximos às propriedades rurais como forma de promover a devolução desses resíduos pós-consumo ao Sistema Campo Limpo de logística reversa.

Os recebimentos ocorrerão das 9h às 11h30 e das 13h30 às 16h. Todo material será levado para a central de recebimento de Cascavel e posteriormente encaminhado à destinação final, reciclagem ou incineração pelo instituto que representa a indústria fabricante de defensivos agrícolas.

Oeste reflete sobre exportações

Foz - No dia 9 de julho ocorrerá seminário gratuito sobre Oportunidades e ameaças no mercado internacional, em Foz do Iguaçu, oferecido pela Fiep e Centro Internacional de Negócios do Paraná. Esse faz parte de uma série de seminários até agosto em outros cinco municípios do Paraná - em Cianorte e Campo Mourão (no dia 14 de agosto), em Pato Branco e Guarapuava (em 20 de agosto) e Ponta Grossa (dia 21). O ciclo tem o apoio da UHY Moreira-Auditores, a décima maior empresa de auditoria do Brasil.

O objetivo dos seminários é discutir assuntos importantes para o mercado internacional, como: Internacionalização, regimes especiais da Receita Federal para a redução de custos nas operações de comércio exterior, ferramenta de apoio à internacionalização, entre outras questões.

S. Terezinha se mantém vigilante com a dengue

S. Terezinha - As baixas temperaturas não garantem o fim da proliferação do mosquito transmissor da dengue, já que os ovos podem durar aproximadamente 500 dias em ambientes dessecados. Por isso, mesmo no inverno, Santa Terezinha de Itaipu mantém foco no combate à doença, intensificando o trabalho de orientação e de fiscalização nas residências.

Para dinamizar as ações de combate, o município adota uma nova estratégia no horário de visitas dos agentes de endemias. A vistoria nas residências é das 8h às 14h. E agora os agentes também estão a campo aos sábados das 7h às 13h.

De acordo com o Departamento de Vigilância em Saúde, dos 7.644 imóveis cadastrados, 1.532 estavam pendentes porque não havia ninguém em casa no momento da visita dos agentes. Com as vistorias em horários diferenciados, como no almoço e aos sábados, foi possível fiscalizar 889 imóveis pendentes. A estratégia já surtiu efeitos.

PRF CASCAVEL

Droga na BR-277

Um homem de 40 anos foi preso no domingo transportando quase 138 quilos de maconha. Ele foi abordado pela PRF no posto de fiscalização da BR-277 em Cascavel, a droga estava no porta-malas de um Santana e seria levada para São Lourenço do Oeste (SC).

Assassinato de criança

Apresentaram-se ontem à Polícia Civil de Quedas do Iguaçu os irmãos Fabiano Pinheiro dos Santos, de 18 anos, e Junior Pinheiro dos Santos, de 20. Eles são acusados do assassinato do menino Alexandre Daneli, de 12 anos, encontrado degolado e enrolado em um blecaute na semana passada, depois de passar 10 dias desaparecido.

Imprudência

Estrada que leva a Boa vista já contabiliza seis mortes em 2015

Cascavel – Mais duas pessoas perderam a vida em um grave acidente ocorrido na noite de sábado, na PR-180. De acordo com informações do local, o motorista de uma Ford Ranger, Paulo Graciniano, de 37 anos, seguia de Boa Vista da Aparecida para Cascavel quando, próximo a Rio do Salto, perdeu o controle da direção, invadiu a pista contrária e bateu de frente com um Fiat Palio.

No Palio, de Quedas do Iguaçu, estavam o professor Vilson dos Santos Sauer, de 30 anos, e a esposa Priscila Daiana Ritter Pereira, de 34, além do irmão de Priscila, Renan Junior Ritter Pereira, de 19, e Giane Marcos da Silva Mari, de 31.

Vilson e Vilson morreram na hora. Ele ficou preso às ferragens e ela foi ejetada do veículo. Renan teve ferimentos graves, mas sem risco à vida, e foi levado a UPA do Bairro Brasília. Giane, com ferimentos graves, foi levado a UPA Veneza. O motorista da caminhonete também teve ferimentos graves e foi levado à UPA Brasília. Segundo testemunhas, Paulo estava sob efeito de álcool, mas, conforme a PRE (Polícia Rodoviária Estadual), como ele teve de ser levado rapidamente a uma unidade hospitalar não foi feito exame de bafômetro.

De acordo com o cabo Noli Luiz Quatrin, do início do ano até ontem foram registrados 32 acidentes na PR-180, resultando em seis óbitos e 21 feridos. Segundo ele, uma das principais causas é o desrespeito em relação à sinalização. "A rodovia possui um limite de velocidade de 60 quilômetros por hora e quando é feita a fiscalização com o uso de radar raramente encontramos motoristas trafegando nesse limite".

Ainda conforme o policial, a imprudência é uma desse saldo trágico. "Acredito que se todos os condutores andassem no limite, não fizessem ultrapassagens em local proibido, se respeitassem as leis de trânsito, muitos desses acidentes poderiam ser evitados".

● TISSIANE MERLAK

PEDRO DURÁN

Motorista da Ranger invadiu a pista contrária e atingiu o Palio

EMBRIAGUEZ E TRAGÉDIA

Há cerca de 15 dias outro acidente perto de Juvinópolis tirou a vida de Vitório Luiz de Meira, de 44 anos. Ele seguia pela rodovia em um Siena quando o motorista de um ônibus metropolitano, que fazia a linha Boa Vista da Aparecida a Cascavel, tentou ultrapassar um caminhão. O carro conduzido por Vitório atingiu a frente do coletivo, rodou na pista e bateu em um Fiat Strada. Ele morreu na hora e a passageira, Eloir Lopes de Meira, de 40 anos, teve ferimentos moderados.

Policiais rodoviários fizeram o teste de bafômetro no motorista do ônibus, identificado como Joel de Pádua da Silva, que apontou que ele dirigia sob o efeito de álcool. Joel estava com 0,64 miligramas de álcool por litro de ar expelido e responderá por homicídio culposo. **(TM)**

CASCAVEL | PRF recupera carro roubado

PRF CASCAVEL

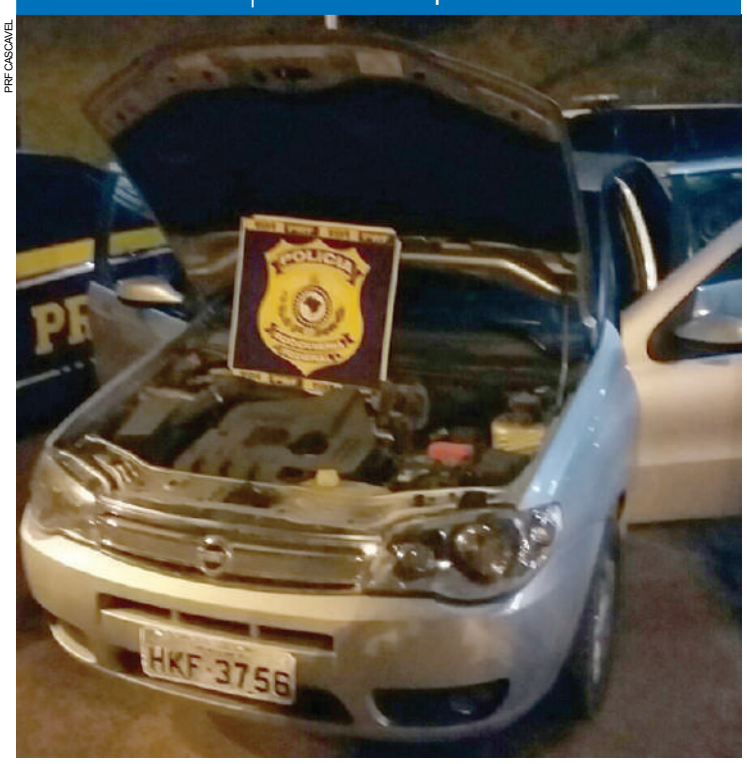

Um Fiat Siena com queixa de roubo em Curitiba foi recuperado na madrugada de ontem pela Polícia Rodoviária Federal de Cascavel. Os policiais faziam fiscalização de rotina na BR-277 quando abordaram o motorista. Durante a verificação eles constataram que o carro tinha sido roubado horas antes na Capital do Estado e estava com placas falsas. O motorista, de 55 anos, foi preso em flagrante e confessou que levaria o Siena até Foz do Iguaçu.

Meneghel será libertado, mas terá que usar uma tornozeleira

Cascavel - Acusado de matar o policial federal Alexandre Drummond Barbosa em abril de 2012, o ruralista Alessandro Meneghel conseguiu, depois de várias tentativas, um habeas corpus que lhe dá direito à prisão domiciliar. A decisão, concedida pelo TJ-PR (Tribunal de Justiça) do Paraná, aconteceu na sexta-feira, mas só foi publicada ontem.

Meneghel está sendo liberado para prisão domiciliar, mas terá que usar uma tornozeleira eletrônica. Ajudou na decisão o fato de a mãe dele, Maria Cecília, sofrer de problemas cardíacos graves, inclusive com risco de morte. O ruralista só poderá sair de casa para acompanhar a mãe quando esta for ao médico.

Dentre as alegações da defesa de Meneghel, que deve sair da PEC ainda nesta semana, está o fato de ele estar preso há mais de três anos. A decisão foi dada pelo desembargador Antônio Loyola Vieira, que cita inclusive o fato de a coleta de provas sobre o caso já estar concluída. O desembargador também orienta que o ruralista seja vigiado pelas polícias Civil e Militar.

OUTRO LADO

De acordo com o advogado de acusação, Luciano Katarinhuk, a defesa de Meneghel já tinha impetrado diversos habeas corpus na tentativa de tirar o cliente da PEC (Penitenciária Estadual de Cascavel). "Ainda não sei o conteúdo da decisão e o motivo pelo qual o habeas corpus foi liberado. Só a partir de tomar conhecimento disso poderemos nos manifestar em relação ao assunto", afirmou, não descartando a possibilidade de pedir a anulação da decisão.

● TISSIANE MERLAK

panorama policial

Atleta assassinado

O jogador Edson Correia, de 25 anos, foi assassinado durante uma partida de futebol na tarde de domingo, no interior de Santa Helena. O atleta do Água Verde de Moreninha, que era conhecido como "Neguinho Correia", foi baleado no intervalo de uma partida frente ao Real no Estádio do Real, na comunidade de São Roque. O Real vencia o jogo por 2 a 0 quando, depois de uma discussão no alambrado, um torcedor sacou uma arma e efetuou vários tiros contra o atleta. Edson foi socorrido, mas morreu a caminho do hospital.

Julgamento

Os irmãos Antônio Cleberson e Clezio Aparecido Coito serão julgados hoje, no Tribunal do Júri em Cascavel, pelo homicídio de Luiz Carlos Benício. O crime aconteceu no início da noite do dia 16 de abril de 2006, no distrito de São João do Oeste. Conforme o processo, Luiz proferiu palavras de baixo calão contra um dos irmãos, que o teriam ferido de morte a pedradas e pauladas.

1,6 ton. de maconha

O BPFron também apreendeu na madrugada de ontem 1,6 tonelada de maconha em São Miguel do Iguaçu. A droga estava uma caminhonete Hyundai HR. Também foi apreendido um Meriva que atuava como "batedor". Três pessoas foram presas.

Contrabando I

Uma caminhonete Fiat Strada foi recuperada pelo BPFron na comunidade de Porto da Tininha, em Guaíra. Os policiais avistaram um grupo carregando a caminhoneta com alguns volumes que estavam em uma embarcação e que fugiram, mas deixaram para trás o veículo com várias caixas contendo produtos de beleza e celulares. O carro tinha queixa de furto em Palotina e estava com placas falsas.

Contrabando II

Dois caminhões carregados com 800 caixas de cigarros contrabandeados do Paraguai foram apreendidos no sábado pela Polícia Federal em Santa Terezinha de Itaipu. A carga foi avaliada em quase R$ 300 mil. Dois homens, um brasileiro e um paraguaio, foram presos em flagrante. Os caminhões foram encontrados depois que os policiais receberam denúncia que eles estavam em um posto de combustíveis na BR-277.

Canal 1

Rafinha: vocês vão ter que me engolir!

Por: Flávio Ricco
Colaboração: José Carlos Nery
Rafinha Bastos, em contato com a coluna, confirma a decisão, dele e da Band, em rescindir o contrato que existia entre as partes. Mas nos termos mais elevados possíveis, inclusive assegurando que tem um carinho imenso pela casa e é muito grato pelas oportunidades que recebeu – "Não estou fazendo média ou querendo deixar as portas abertas. Eu realmente gosto de todos ali. De coração". A partir de agora, ele pretende se concentrar nos projetos da web, cinema e no desenvolvimento de um programa para a TV fechada – que não diz qual, mas que é em parceria com a Floresta, da Elisabetta Zenatti. Rafinha é um desses poucos que trabalha muito mais fora da TV que dentro dela. Fora pedidos para comerciais e eventos, está fazendo o filme do José Aldo e tem mais um ainda para este ano. Termina, dizendo, vocês ainda vão ter que me engolir por um bom tempo.

DIVULGAÇÃO/FELIPE O'NEILL

Nas telonas

A diretora Julia Rezende e os atores Fábio Porchat e Miá Mello, em evento de "Meu Passado Me Condena 2", filmado em Portugal e já em cartaz por aqui.

bate-rebate

- O número 1 da Rede TV!, Amilcare Dallevo, acompanhado da mulher, Daniela Albuquerque, curte férias em Ibiza...
- Já o vice, Marcelo de Carvalho e Luciana Gimenez, após Itália, agora se encontram em Nova York...
- ... Elas e o Marcelo deixaram tudo gravado.
- Em comunicado oficial ao mercado publicitário, a Record confirmou informação dada pela coluna na semana passada...
- ... O programa "Xuxa Meneghel" vai estrear mesmo no dia 17 de agosto.

Algumas pessoas são capazes de tudo para chamar a atenção...

- ... Há quem contrate de assessor de imprensa para informar que tem um affair com jogador de futebol ou cantor sertanejo...
- ... Neymar, por exemplo, não teria tempo e saúde para tamanha quantidade...
- ... Quantidade que está longe de se aproximar da qualidade.
- O canal Music Box Brazil colocará no ar nesta terça, dia 7, às 20h, um especial sobre o Cazuza. São 25 anos da morte dele.
- Tino Junior quebrou um dedo durante acidente de moto e ainda não tem data para voltar ao "RJ no Ar", na Record. Está sendo substituído por Ernani Alves.

c'est fini

Muita coisa mudou na teledramaturgia da Globo nesses últimos tempos. Os atores da casa, dos mais aos menos graduados, passaram a aceitar naturalmente as suas escalações para "Malhação" e novela das 18h. Aquela resistência por parte de alguns no passado deixou de existir. Então é isso. Mas amanhã tem mais. Tchau!

TV TUDO

Indireta
Silvio Santos, no programa dele, e até de forma insistente, a quem interessar possa, tem passado o recado que não quer ninguém falando de política no seu SBT. E agora já chega a citar os nomes de Danilo Gentili e Rachel Sheherazade – "se quiserem vão falar na Globo".

Sobrou
E como o Danilo Gentili, por questões contratuais, é um dos intocáveis do SBT no momento atual, sobrou para o diretor Marcelo Zaccariotto. Ele foi dispensado na última semana, sob a alegação de não controlar o Danilo em seus impulsos.

O que acontece?
A Record tem uma afiliada em Itumbiara, Goiás, que é a TV Sucesso. Só que ninguém, por mais paradoxal isso possa ser, consegue ver a Record na TV Sucesso. A única coisa possível de enxergar é um festival de chuviscos. Tem algum engano de captação bem bravo por ali.

De volta
Leonor Corrêa, depois de um tempo na EPTV, está de volta a São Paulo e ao SBT. Chamada para desenvolver um projeto específico de reportagens especiais, ela já está envolvida com este novo trabalho.

Ranking comercial
Segundo relatório do Controle da Concorrência, a TV Globo foi quem mais abriu espaço para inserções comerciais no mês de junho. Seguida da Record, Band e SBT.

Justus terceirizado
A Record já começou a desmanchar a produção do "Roberto Justus Mais". Os seus integrantes ou serão dispensados ou aproveitados em outros programas. A ideia é terceirizar a sua realização, algo que deve acontecer logo após a transmissão do Pan-Americano.

Agora é assim
O enxugamento de todas as produções já é uma realidade na Record. Os programas que não forem terceirizados, como o do Justus será agora, terão seus centros de custos sensivelmente reduzidos.

Tudo em dia
A bem da verdade, e diferentemente do que aqui foi colocado, os pagamentos da Bandeirantes para o "Pânico" estão absolutamente em dia. A relação entre as partes, vale salientar, é das mais saudáveis.

Mudou
Em vez do final deste mês, como foi anunciado, o SBT deixou para agosto a estreia de "Cúmplices de um Resgate", em dia ainda a ser definido. Durante uma semana, haverá a dobradinha de apresentações com "Chiquititas", atualmente em cartaz.

... De qualquer maneira
A data de estreia de "Cúmplices", em agosto, só não está fechada devido ao problema que envolveu a protagonista da história. Tudo vai depender da recuperação de Larissa Manoela, que se machucou durante as gravações ao cair do cavalo.

Resumo de Novelas

Malhação (Globo, 17h30)
Bianca faz com que João desista de terminar o namoro. Vicki beija João, e Bianca vê. João sofre por terminar o namoro com Bianca, e Dandara o consola. Gael aconselha Bianca. Jade se despede de todos na Ribalta. João e Duca se enfrentam por causa de Bianca.

Sete Vidas (Globo, 18h20)
Miguel questiona Júlia sobre seus sentimentos por Pedro e o motivo real de sua viagem com Felipe. Durval luta contra seu vício em apostas e afirma a Marlene que continuará procurando um emprego. Eriberto comunica a Marta que sairá de casa. Miguel pede a Lígia para ver Joaquim e garante que não desaparecerá novamente da vida do filho. Bernardo e Pedro se surpreendem com o envolvimento de Miguel. Zé Renato fica confuso com a revelação de que Esther foi casada com Vivian. Júlia decide não viajar com Felipe.

I Love Paraisópolis
(Globo, 19h30)
Sereno consegue liberar a carga na alfândega usando o crachá de Cícero, e Rosicler teme que ele se prejudique. Cícero avisa à irmã que foi suspenso do trabalho por suspeita de contrabando. Soraya propõe a Mari que as duas sejam confidentes, em troca da união com Benjamin. Ximena destrói o salão de Gilda, e Cícero reclama com Grego. Soraya, Mari, Margot e Benjamin se encaram.

DIVULGAÇÃO/TV GLOBO

Úrsula Andressa chega ao Brasil

Úrsula Andressa (Rogéria) chega de uma turnê na Europa e se instala em seu apartamento no edifício Sereia do Leme, onde será vizinha de Clóvis (Igor Angelkorte) e Norberto (Marcos Veras).

Babilônia (Globo, 21h20)
Inês provoca Murilo, que tenta disfarçar a tensão para Olga e Alice. Úrsula Andressa chega ao prédio de Clóvis e Norberto. Wolnei vai a Jatobá pegar uma encomenda a pedido de Murilo e é baleado. Aderbal concorda em trabalhar com Luís Fernando para reverter a crise da imagem de Jatobá. Luís Fernando afirma a Aderbal que fará a imprensa acreditar que Wolnei é o culpado.

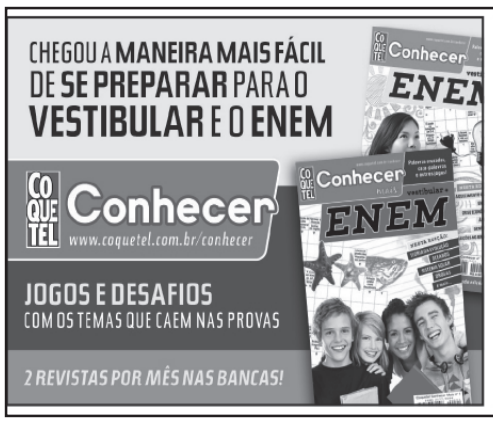

SOLUÇÃO ANTERIOR

		S			T			M	
A	G	U	A	P	A	R	A	D	A
	I	P	C		B	I	E	L	A
	B	E	A	T	A		F	A	C
	I	R		U	L	C	E	R	A
I	S	C	A		H		R		B
		O	R	G	A	N	I	C	A
G	E	N	E		D	E	D	A	R
	I	D	A	H	O		O	N	E
	T	U		A	R	C		O	M
C	O	T	A		R	A	D		P
		O	N	D	E		A	T	I
A	D	R	O		M	U	N	I	Z
		E	D	S	O	N		T	Z
M	E	S	O	P	O	T	A	M	I	A

PALAVRAS CRUZADAS DIRETAS

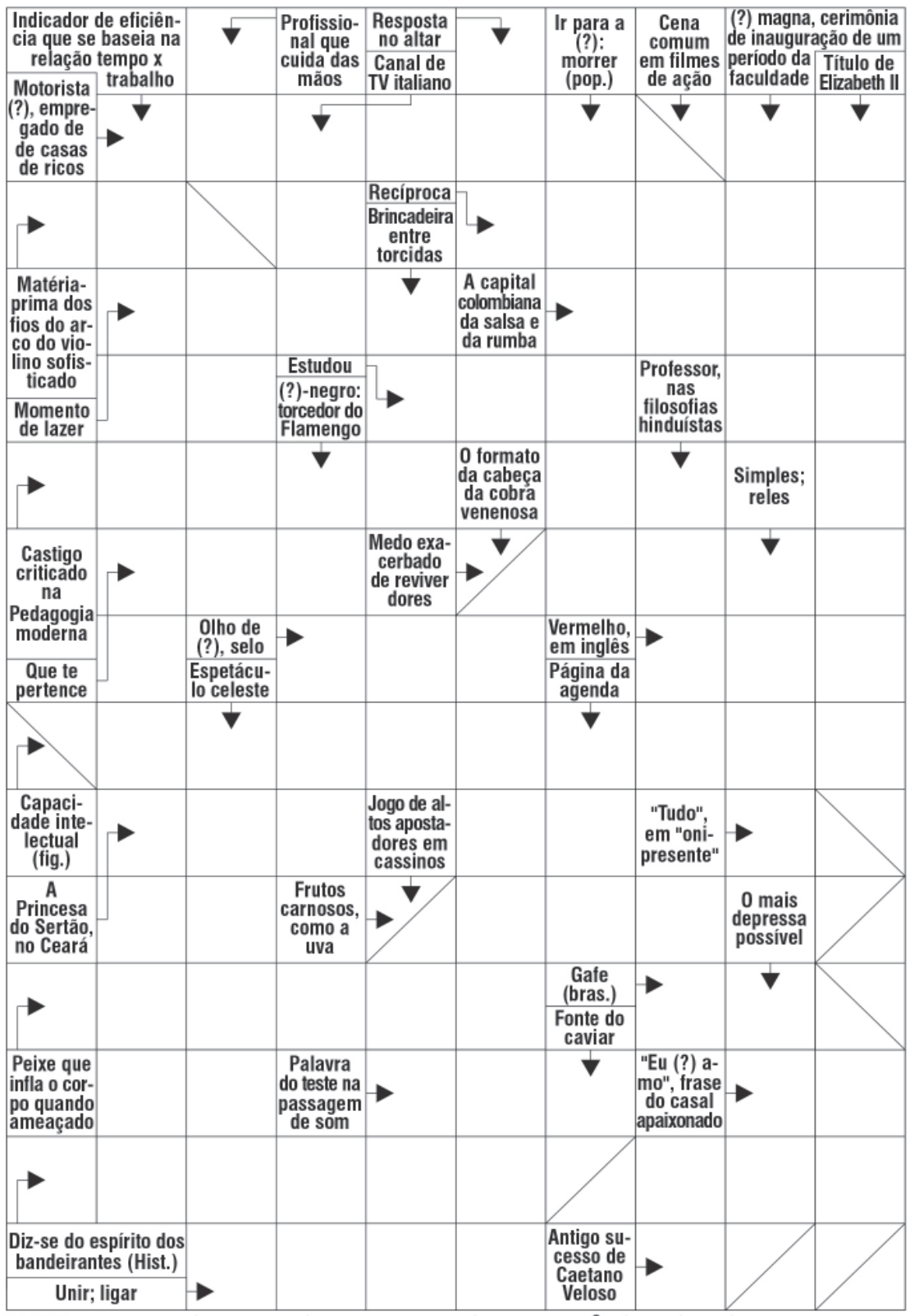

BANCO 3/red. 4/cali. 5/bagas — odara. 6/bacará — trauma. 8/manicure. 11/desbravador.

54

PROGRAMAÇÃO DOS CINEMAS

CINE WEST SIDE
02/07 A 08/07/2015

CINE I
Meu Passado Me Condena 2
Quinta/ Sexta/ Sábado/ Domingo/ Segunda/ Terça e Quarta - 14:15 - 19:15

Jurassic World – O Mundo dos Dinossauros
Quinta/ Sexta/ Sábado/ Domingo/ Segunda/ Terça e Quarta - 16:15 - 21:15

CINE II
Divertida Mente - Animação
Quinta/ Sexta/ Sábado/ Domingo/ Segunda/ Terça e Quarta - 14:00

O Exterminador do Futuro: Gênesis
Quinta/ Sexta/ Sábado/ Domingo/ Segunda/ Terça e Quarta - 16:30 – 19:00 – 21:30

Arcoplex Cascavel JL Shopping
De **02/07 à 08/07**

SALA 1
Minions / Dublado / Livre / Animação
Quinta à Quarta - 13:30 / 15:30 / 17:30

Exterminador do Futuro: Gênesis/Dub
Quinta à Quarta - 19:20

Exterminador do Futuro: Gênesis/ Leg
Quinta à Quarta - 21:40

SALA 2
Minions / Dublado / Livre / Animação
Quinta à Quarta - 13:40 / 15:30 / 17:20

Exterminador do Futuro:Gênesis/Dub
Quinta à Quarta - 19:10

Exterminador do Futuro: Gênesis/Leg
Quinta à Quarta - 21:30

SALA 3
Meu Passado me Condena 2 / Dublado
Quinta à Quarta - 13:30 / 15:30 / 17:30 / 19:30 / 21:30

SALA 04
Divertida Mente / Dublado / Livre
Quinta à Quarta - 13:30 / 15:20 / 17:10

Jurrassic World – O Mundo dos Dinossauros
Quinta à Quarta - 19h / 21:20

HOJE NA TV

TV TAROBÁ

06h00 – Band News
07h00 – Jornal Primeira Hora
08h00 – Café com Jornal
09h30 – Dia Dia
11h00 – Atualidades com Olga Bongiovanni
12h05 – Jornal Tarobá 1ª Edição
12h50 – Tarobá Esportes
13h05 – Tempo Quente
14h00 – Vitrine Revista
15h00 – Os Simpsons
16h15 – Brasil Urgente Nacional
17h40 – Brasil Urgente Regional
18h40 – Ponto de Vista
18h50 – Jornal Tarobá 2ª Edição
19h20 – Jornal da Band
20h25 – Mil e Uma Noites
21h20 – Show da Fé
22h20 – Masterchef / A Prévia
22h35 – Masterchef
00h45 – Elementar
01h25 – Jornal da Noite
02h15 – Que Fim Levou?
02h20 – Trip TV
02h50 – Só Risos
03h00 – Igreja Universal

RPC

05h00 – Hora Um
06h00 – Bom Dia Praça
07h30 – Bom Dia Brasil
08h50 – Mais Você
10h10 – Bem Estar
10h50 – Encontro com Fátima Bernardes
12h00 – Paraná TV 1ª Edição
12h45 – Globo Esporte
13h20 – Jornal Hoje
14h00 – Vídeo Show
15h00 – Sessão da Tarde / Uma Família de Fantasmas
16h45 – Vale a Pena Ver de Novo / O Rei do Gado
17h35 – Malhação
18h15 – Sete Vidas
19h15 – Paraná TV 2ª Edição
19h30 – I Love Paraisópolis
20h30 – Jornal Nacional
21h20 – Babilônia
22h30 – Tapas e Beijos
23h10 – Verdades Secretas
23h50 – Profissão Repórter
00h35 – Jornal da Globo
01h10 – Programa do Jô
01h50 – Flash
02h35 – Corujão
04h00 – Mentes Criminosas

REDE MASSA

05h50 – Negócios da Terra
06h00 – Jornal do SBT Manhã
07h00 – Tribuna da Massa Manhã
08h00 – Carrossel Animado
09h00 – Bom Dia & Cia
10h45 – Pitadas do Tempero
11h00 – Destaque
11h45 – Show de Bola
12h00 – Tribuna da Massa 1ª Edição
13h30 – Naipi Comunidade
14h15 – I Love Lucy
14h30 – Casos de Família
15h30 – Pérola Negra
16h30 – Coração Indomável
17h30 – A Usurpadora
18h30 – Tribuna da Massa 2ª Edição
19h20 – SBT Paraná
19h45 – SBT Brasil
20h30 – Chiquititas
21h15 – Carrossel
22h00 – Programa do Ratinho
23h15 – Cine Espetacular / Jogo Sujo
01h00 – The Noite com Danilo Gentili
01h45 – Jornal do SBT
02h30 – Okay Pessoal!
03h30 – RS Soares

RIC TV

06h30 – Balanço Geral Manhã
07h30 – Paraná no Ar
08h55 – Fala Brasil
10h00 – Hoje em Dia
12h00 – Balanço Geral
14h00 – Ver Mais
14h40 – Programa da Tarde
17h00 – Cidade Alerta
19h00 – Cidade Alerta Paraná
20h00 – RIC Notícias
20h30 – Os Dez Mandamentos
21h30 – Jornal da Record
22h30 – Gugu
00h15 – Breaking Bad (1ª Temporada)
01h15 – IURD

CATVE

06h00 – Telecurso
07h00 – Bate Rebate
08h00 – Peppa Pig
08h15 – Quintal da Cultura
10h30 – Era Uma Vez no Quintal
11h00 – Castelo Rá-Tim-Bum
11h30 – Que Monstro Te Mordeu
12h00 – Giro de Notícias
12h05 – Hora do Esporte
12h20 – Jornal da Catve 1ª Edição
13h00 – JC Debate
13h30 – Brincadeiras Musicais
14h00 – Vila Sésamo
14h30 – Cocoricó
14h45 – Clips DJ Cão
15h00 – Quintal da Cultura
17h00 – Era Uma Vez no Quintal
17h30 – Shaun, O Carneiro
17h45 – Giro de Notícias
18h00 – Esporte, Política & Cidadania
19h00 – Jornal da Catve 2ª Edição
19h30 – Bate Rebate
20h30 – Castelo Rá-Tim-Bum
21h00 – Jornal da Cultura
22h00 – Cartão Verde
23h00 – Metrópolis
23h30 – Provocações

Programações sujeitas a alterações

#Curti!

"Que neste dia de hoje a felicidade permaneça constante. Afinal, todo dia é dia de ser feliz. Acredite"

Coluna Inside

by Vinicius Bracht Oliveira
inside@oparana.com.br

www.facebook.com/insideopr
@colunainside

Na Bielle Club, as belas Nicole Ghidini, Leticia Marchetti e Heloise Salamoni, em flash de Jackson Gondim

5 dias!

A galera que curte um som de qualidade não pode ficar de fora da festa Só Track Boa On The Road, que vai acontecer sábado, no Pauletto Eventos. A partir das 16h, DJs renomados como Aninha, Bry Ortega, Roger Thiago, Namitack, Fred & Mario e Canzil b2b Ivan Scarparo, entre outros, animarão os baladeiros que lá comparecerem. Se você ainda não adquiriu a sua entrada, acesse o site www.okingressos.com.br e faça parte dessa festa.

Happy Bday!

Hoje o dia é deles: André Joaquim Ribeiro, Anderson Bueno, Rachel Panato, Caroline Dambros, André Rohde, Dani Perez, Alcemar Araújo, Bruna Irber, Janete Fridrich e Letícia Berti. Sucesso e muitas felicidades!

Acústico!

Hoje o melhor do som acústico estará no Botequim da Esquina com o cantor Guino! Reúna os amigos e vá prestigiar esse jovem cantor cascavelense.

Happy Hour!

Os cascavelenses já escolheram onde é o melhor lugar para se fazer um happy hour, e a escolha foi o Ecke Bar, pra lá de aconchegante e com culinária de primeira. Se você ainda não conhece, vá conhecer. Hoje, além do cardápio de comida estar com 50% de desconto, o chopp até as 20h30 também terá preços promocionais!

Yuu!

Hoje a promoção do Yuu está imperdível. Sabe por quê? Porque todas as mulheres terão 30% de desconto no rodízio! Imperdível!

Na rede!

A revista Entertainment Weekly divulgou com exclusividade, na semana passada, algumas imagens oficiais de "Batman vs Superman: A Origem da Justiça". Batman (Ben Affleck), Superman (Henry Cavil) e Mulher Maravilha (Gal Gadot) estampam a capa da publicação.

Moda!

Está rolando uma ótima promoção na Berta Rouparia! A coleção de verão está com 50% de desconto e a de inverno, com 40% para pagamento à vista. As loja trabalha com marcas John John e Lança Perfume, e está localizada na Rua Paraná, a uma quadra do Hospital São Lucas.

As irmãs Vitória e Vivian Bracht de Oliveira jantando no Yuu Asian Bar no último domingo, em flash do irmão Vinicius Bracht de Oliveira

No brunch que rolou semana passada para a divulgação da loja MDG por Mundo das Gêmeas, as anfitriãs Duda e Amanda Santini Jensen com a blogueira Pamella Ferrari, clicadas por Vinicius Bracht Oliveira

Sob nova direção!

Desde semana passada o Wood's Bar de Cascavel está sob nova direção. Agora quem está à frente da casa sertaneja de Cascavel são os empresários Marcelo Bill, Gilberto Martignoni e Marcelo Rodrigo. E sábado, a propósito, terá show da dupla Leo & Giba! Mais informações pelo telefone (45) 3096-5777.

Em setembro!

Guarde as energias para a Summer Day, que vai rolar na véspera do feriado de setembro. Será no Ministerio Club e os ingressos já estão à venda. A primeira atração confirmada é o DJ Flex B. Em Cascavel, ingressos podem ser encontrados no Posto Colombo.

Dj Kellow no warm-up do Ministerio Club, by Alison de Oliveira

Rose Bracht

social@oparana.com.br

Pérola do dia

"O pessimista vê dificuldade em cada oportunidade; o otimista vê oportunidade em cada dificuldade". Winston Churchill

Infame

Vivemos em um mundo onde a tomada é mais procurada do que o amor verdadeiro.

Da pesada!

Movimentando o espaço Pauletto Eventos e atraindo a Cascavel no sábado que vem baladeiros de toda a região, a festa Só Track Boa On the Road vai bombar ao som do melhor da música eletrônica. O line up será formado pelos DJs Aninha, Bry Ortega, Roger Thiago, Canzil, B2B, Ivan Scarparo, Charlly Roger, Klayton Keppen, Hutner, Rowenna Colombelli, Ciklus, Tony Griza, Alan Cristofer e Jean Tanabe.

Rel quias

Os oestinos aficionados por motocicletas que estiverem em Curitiba no próximo domingo podem agendar um programa imperdível. Precisamente o 14º Encontro de Motos Antigas, que será realizado no bairro Alto Boqueirão para reunir relíquias e modelos clássicos de motos, motonetas, vespas, lambretas e também peças e acessórios.
Além de apreciar as máquinas em exposição, os visitantes poderão confraternizar em almoço típico italiano programado para a ocasião.

A bela Letícia Hoff , do rol de aniversariantes desta terça-feira, em flash de Leila Lang

Em cartaz

Um grande espetáculo inspirado em montagem da Broadway e que traz a savana a Cascavel tem estreia marcada para a noite desta terça-feira.
Trata-se da peça "O Rei Leão", uma produção da Nova Igreja Batista do Paraná que ficará em cartaz este mês no auditório instalado na Rua Carlos de Carvalho, 3289. Detalhe: estão programadas mais 20 apresentações e a entrada é gratuita.

Aniversariantes

◆ Flavia Gotardo Seidel, Aline Maculan, Ester dos Reis, Marines Antonelo, Eliane Salete Scalabri Veber, Ivone Ventramin, Luiz Cesar Silvério, Alessio Aldenucci Júnior, Keli Cristina Bertelli, Mariana Rosetti Flemmin, Sérgio Bressan, Cesar Augusto Simonini, Amanda Ferreira, Carlos Alberto Seixas, Leila Machado, Heitor Luiz Vieira, Leonardo Müller Sobrinho, Ana Lúcia Cordeiro, Juarez Lopes, Maristela Batista.

Beleza em dose dupla: Alana Casagrande e Sabrina Ruzza clicadas por Vinicius Bracht em recente evento de moda

VINICIUS BRACHT

Na elegante Noite de Queijos & Vinhos, Tania e Jorge Lange, ela aniversariante desta terça-feira

Mesa farta

Ponto de referência para os bons de garfo, o Restaurante Doce Tempero incrementa o cardápio do almoço de hoje com a elogiada iguaria carneiro à moda do chef.
A casa fica na Rua Paraná, 2.447, telefone (45) 3038-0397 e faz sucesso também no jantar, servindo à la carte e com espaço pizza pub.

DIVULGAÇÃO

Na solenidade de posse da nova diretoria do Lions Clube de Cascavel, sexta-feira, a presidente Iracélia Pereira da Silva Flóride com Paulo Jr

O Rei Leão

A savana chega hoje a Cascavel

FOTOS: ADRI CONTE

Cascavel - As crianças e os adultos que se emocionaram com as aventuras de Simba e sua turma no filme "O Rei Leão" podem se preparar, porque de hoje até o próximo dia 25 a Nova Igreja Batista de Cascavel apresenta o musical do filme montado pelos atores da instituição.

Com entrada gratuita, as sessões vão acontecer de 7 a 12, de 14 a 19 e de 23 a 25, sendo que nos sábados e domingos serão em dois horários: às 17h e às 20h, e durante a semana apenas às 20h, sempre no auditório da igreja.

Inspirado no musical da Broadway, "O Rei Leão" foi ensaiado durante cinco meses por atores, diretores, coreógrafos, costureiras, marceneiros, enfim toda equipe que é exigida para se montar um espetáculo desse porte. Ao todo, participaram 300 voluntários. "Tudo foi confeccionado pela nossa equipe, inclusive os bonecos, as máscaras e os figurinos", destaca Paulo Assis da Silva.

No palco serão em torno 120 atores, entre crianças, adolescentes e adultos, que prometem emocionar os cascavelenses com encenações teatrais, danças, percussão, coral e muitas alegorias. "Nosso objetivo com tudo isso é levar de forma criativa e artística a mensagem de Deus e da transformação de vida".

Paulo Assis também lembra que como julho é período de férias e o auditório só comporta 600 pessoas, recomenda ao público chegar mais cedo.

O auditório da Nova Igreja Batista do Paraná fica na Rua Carlos de Carvalho, nº 3289, no Centro. Mais informações podem ser obtidas pelo telefone (45) 3035-4190.

●STELA GIORDANI

Biblioteca de Missal recebe 295 novos livros

Missal - A Prefeitura de Missal por meio da Secretaria de Educação, Cultura e Esporte adquiriu 295 volumes de livros para a Biblioteca Pública Municipal Eugênio Brod. Destinados ao público infanto-juvenil, o acervo poderá ser utilizado junto ao projeto "Biblioteca Itinerante", onde os livros recebidos seguem são levados para todas as escolas municipais, especificamente aos alunos do 5º ano, a fim de trabalhar a literatura infanto-juvenil e enfatizar a leitura e a escrita dos alunos que estarão participando do Ideb (Índice de Desenvolvimento da Educação Básica).

A iniciativa possibilita o envolvimento dos alunos em atividades saudáveis e contribui para o seu desenvolvimento intelectual. A prática da leitura tem o poder de exercitar o cérebro, aprimorar a memória e estimular a imaginação, ajudando a desenvolver a inteligência, o raciocínio e a concentração.

Para a secretária de Educação, Ivanda Heck, novos livros têm um significado especial para os leitores, pois o sistema normativo muda muito rapidamente. "Temos muitos livros de áreas afins aqui, mas carecíamos destes novos", explica. Ivanda acrescenta que é preciso oferecer livros de qualidade com o objetivo de viabilizar a igualdade de oportunidades entre todos os estudantes e contribuir para a melhoria do desempenho dos alunos.

Os leitores mais assíduos da biblioteca possuem uma carteirinha para o controle interno que lhes dá o direito de levar livros para casa e devolvê-los em até duas semanas.

Dicas

Como aproveitar o que a melancia tem de melhor

A maioria das pessoas concorda que melancia é uma fruta deliciosa. Mas, o que pouca gente se dá conta é que, além de poder ser saboreada na sua forma pura, ela pode ser usada nas mais variadas receitas doces e salgadas.

Além disso, a melancia é uma fruta muito bonita, que pode dar mais cor e beleza a um prato. Você já pensou em incluí-la, por exemplo, na sua salada de folhas verdes? Esta é apenas uma das muitas ideias.

Vale ainda lembrar que a melancia é uma fruta cheia de nutrientes, o que garante diversos benefícios à saúde. É composta por mais de 90% de água, o que a transforma em uma boa opção para hidratar o organismo, além de ser um alimento que possui poucas calorias.

Se você ainda não tem o hábito de consumir melancia, não vão faltar agora boas ideias para isso! Abaixo você confere diferentes maneiras para aproveitar o melhor dessa fruta.

Salada de fruta com melancia

A maioria das saladas de frutas é feita com suco de laranja, mas que tal usar suco de melancia? Basta fazer um suco concentrado de melancia (com o mínimo de água) e incluir as frutas de sua preferência, como, por exemplo, uva, maçã, banana. Vai ficar uma delícia!

Raspadinha de melancia

Quem nunca se deliciou com uma raspadinha? Refrescante, é o tipo de bebida ideal para os dias quentes. Porém, as opções à venda são geralmente cheias de açúcares, conservantes e corantes. Então que tal preparar a sua própria raspadinha de melancia? Congele pedaços de melancia (já sem sementes), depois leve ao liquidificador com suco de um limão e um pouco de água. Bata levemente (deixando ainda pedacinhos de gelo). Adoce só se necessário (já que a melancia geralmente é bem docinha).

Salada caprese com melancia grelhada

Esta é uma ótima dica para o seu churrasco! Leve pedaços de melancia regados com um pouco de azeite e mel à grelha, depois os misture com a salada de tomate, queijo (pode ser a mussarela de búfala ou um queijo minas, ou qualquer outro queijo que você goste), manjericão e finalize com um pouco de vinagre balsâmico.

horóscopo

ÁRIES
Possibilidade de harmonizar questões pessoais e profissionais. Benefícios às parcerias. Soluções alternativas e inusitadas para antigos problemas. Seja você mesmo, ariano.

TOURO
Benefícios ao ter atitudes mais ousadas, revolucionárias, independentes, inovadoras. Agora você está mais consciente do que valoriza e do que quer. Vá à luta.

GÊMEOS
Novidades e mudanças, geminiano. Melhorias e estruturações em questões afetivas e que envolvem crianças e amigos. Poderá agora resolver desavenças, por aceitar melhor as diferenças.

CÂNCER
Maturidade emocional e independência. Pode agora se desprender de situações do passado que lhe magoavam, sendo mais autônomo. Superação de problemas, a partir de uma atitude mais adulta.

LEÃO
Surpresas e situações interessantes envolvendo amigos e planos para o futuro. Atitude desprendida e desapegada lhe favorece. Contatos benéficos. Estruturação, consolidação.

VIRGEM
Favorecimento profissional e na estruturação de finanças, recursos e valores. Agora está mais seguro do que valoriza e quer. E também com quem quer realizar, virginiano.

LIBRA
Melhorias nos relacionamentos, pois há maior consciência das mudanças necessárias. Individualidade deve ser respeitada, com espaço à singularidade e às diferenças.

ESCORPIÃO
Situações interessantes envolvendo finanças, trabalho e relacionamentos. Melhores condições de superar adversidades, devido à maturidade e à independência.

SAGITÁRIO
Situações inusitadas e surpreendentes nos relacionamentos. Interessante sair do lugar comum e adotar outros conceitos para as relações e parcerias.

CAPRICÓRNIO
Maturidade, estruturação. Momento que propicia a estruturação de realizações profissionais e com parceiros. Acordos, contratos, associações. Consolidação e inovação, capricorniano.

AQUÁRIO
Favorecimento para uma abordagem diferente dos relacionamentos e da vida amorosa. Surpreenda, mude, faça diferente, aquariano. Novidades em relação às parcerias profissionais.

PEIXES
Novas perspectivas relacionadas à vida em família, ao lar e a imóveis. Consolidação de parcerias ou de situações que envolvem contratos, negócios, acordos. Novos valores e maneira de lidar com o dinheiro.

SALMO DO DIA

Porque o Senhor é teu refúgio. Escolheste, por asilo, o Altíssimo. Nenhum mal te atingirá, nenhum flagelo chegará à tua tenda, porque aos seus anjos ele mandou que te guardem em todos os teus caminhos. Eles te sustentarão em suas mãos, para que não tropeces em alguma pedra. Sobre serpente e víbora andarás, calcarás aos pés o leão e o dragão. Pois que se uniu a mim, eu o livrarei; e o protegerei, pois conhece o meu nome. Quando me invocar, eu o atenderei; na tribulação estarei com ele. Hei de livrá-lo e o cobrirei de glória. (***Salmo 90; vers. 9 a 15***)

Agora é Marcas

Depois do Desafio de Arrancada (carros e motos) de sábado e domingo, a sequência de eventos promovidos e organizados pelo Automóvel Clube de Cascavel no Autódromo Zilmar Beux se dará com a abertura da segunda fase do Metropolitano de Marcas. Toda a programação da 4ª etapa será disputada sábado e domingo próximos, com ingresso a R$ 10.

METROPOLITANO DE MARCAS
12/07
4ª ETAPA
Local: Autódromo Zilmar Beux - Cascavel/PR
A partir das 10 horas
Ingressos: R$ 10

Rubens Barrichello é campeão do Sul-Americano de Kart Rotax

O Campeonato Sul-Americano de Kart Rotax terminou domingo, no Kartódromo Internacional de Santa Catarina, em Florianópolis, com domínio brasileiro. Foram seis títulos do Brasil, contra apenas um da Argentina.

Entre os campeões, destaque para Rubens Barrichello, ex-piloto de Fórmula 1 que conquistou o título da categoria DD2. Na Prova Final, ele largou em segundo e assumiu a liderança já na primeira curva. A partir daí, com uma pilotagem perfeita, foi abrindo a CAD volta e completou a prova em 17m49s080. Ele também fez a melhor volta da corrida, na 17ª passagem, com o tempo de 53s011, andando a uma velocidade média de 83,529 Km/h.

Este é o segundo título de Rubinho em um Sul-Americano de Kart - já tinha sido campeão em 1987. Após o pódio, Rubinho comentou estar muito feliz com o título e emocionado por, aos 43 anos de idade, conquistar uma vaga para o Mundial de Kart. "Vou estar em Portugal, será uma honra participar desta competição", disse.

Além de Rubinho, seu filho Fernando Barrichello subiu no pódio da categoria Mini Max com o sexto lugar. Eduardo Barrichello, o outro filho de Rubinho a participar da competição, conquistou o 10º lugar na categoria Júnior Max.

Os outros brasileiros campeões no Sul-Americano de Kart Rotax foram João Vitor Barcelos, na categoria Micro Max; Leonardo Reis, na Mini Max; Fernando Guzzi, na Max Masters; João Rosate, na Max Sêniors; e Leonardo Nienkotter, na categoria DD2 Masters.

O único título do Sul-Americano não conquistado por brasileiros foi para a Argentina. Fernandez Matias sagrou-se campeão da categoria Júnior Max.

Após a solenidade no pódio, a Rotax anunciou que a próxima edição do Sul-Americano será em Lima, no Peru, em 2016.

MARIO FERREIRA

Rubinho exibe o troféu de campeão entre Brian Stafuza, o vice, e Alberto Cattucci, terceiro colocado

Rubinho comemorou com o mesmo entusiasmo da garotada que ganhou títulos em Florianópolis

Rubinho recebe a bandeirada na prova que lhe deu o título sul-americano da categoria DD2

MUNDIAL

O Sul-Americano do Brasil classificou os campeões Fernandez Matias (Júnior Max), Fernando Guzzi (Max Masters); João Rosate (Max Sêniors), Leonardo Nienkotter (DD2 Masters) e Rubens Barrichello (DD2) para o Campeonato Mundial de Kart Rotax deste ano, a ser disputado em novembro, em Portugal. Como Nienkkoter já tem a vaga assegurada por ter sido campeão do Florida Winter Tour nos Estados Unidos, a vaga brasileira vai para o argentino Gabriel Zughella, vice-campeão em Florianópolis.

Boa corrida

Até que enfim a Fórmula 1 teve uma boa corrida, graças às Williams do brasileiro Felipe Massa e do finlandês Valtteri Bottas. Massa fez uma linda largada e de quarto pulou para primeiro no GP da Inglaterra, disputado domingo, em Silverstone. Bottas assumiu a segunda colocação, depois de muito pressionar Lewis Hamilton, da Mercedes, que corria em casa. Pena que a Williams mais uma vez pecou na estratégia de pit stops e Massa perdeu a liderança para Hamilton e o terceiro lugar para Sebastian Vettel, da Ferrari, que mais uma vez foi eficiente nas paradas.

Dobradinha

Mais uma vez a Mercedes-Benz fez uma sobradinha. Hamilton venceu em casa, festejando muito com seus fãs, e o alemão Nico Rosberg foi o segundo colocado. No campeonato, Hamilton é o líder com 194 pontos e Rosberg o vice-líder com 177. Com 135 pontos, Sebastian Vettel é o terceiro colocado, com Bottas em quarto, com 77 pontos. Felipe Massa é o sexto, com 74 pontos.

Frustração

A frustração do GP da Inglaterra para o brasileiro Felipe Nasr. O carro da Sauber teve problemas com o câmbio quando o piloto se dirigia para o grid e, após parar na pista, teve que ser empurrado para os boxes. Resultado: não largou.

INSPEVEL
Inspeção Veicular de Cascavel
Fone: (45) 3326-9303
Av: Tancredo Neves, 2608
Cascavel - PR

O Rei da Pizza
Rodízio todos os dias!
Delivery (45) 3306-3306
Rua Fortaleza, 3.429
(meia quadra da Bartinik)
Cascavel - PR

injediesel Bombas Injetoras
Solução em Injeção Diesel!
POWER CHIP
Todas as marcas Nacionais e Importadas
(45) 3225-7064
R. Francisco I. Fernandes, 149
Cataratas - Cascavel - PR
injediesel@injediesel.com
www.injediesel.com

itaipu água mineral
DISK ÁGUA
(45) 3226 0544

Panorâmica
Imaginologia Odontológica
Diagnósticos precisos
Serviços de Radiologia
Tomografia Computadorizada
Documentação Odontológica
Rua Antonina nº 1971 - Cascavel PR
45 3224 5662
www.panoramicaraiosx.com.br

ABRAPLAC BRASIL
MARCENEIRO, CONHEÇA NOSSOS PRODUTOS
www.abraplac.com.br

KARTÓDROMO DELCI DAMIAN
Uma homenagem a quem dedicou a vida ao esporte.

eurotec Distribuidora
Distribuidora de peças e equipamentos para postos de combustíveis
Av. Trancredo Neves, 1.813
Fone (45) 3225-0633

DIVULGAÇÃO

Segunda-feira intensa no mercado de transferências internacionais

O dia de ontem foi movimentado na janela de transferência internacional. Além da recepção ao Galinho Zico pelos torcedores do FC Goa, na Índia, o destaque foi o anúncio de Pirlo como reforço do New York City, time de David Villa e Frank Lampard. Na Turquia, o Antalyaspor anunciou que apresentará Samuel Eto'o nesta quinta e que segue em busca de Ronaldinho Gaúcho, enquanto o Fenerbahçe pagou R$ 20 milhões ao Manchester United pelo português Nani. Na Espanha, o Barcelona anunciou a contratação do meia Arda Turan, ex-Atlético de Madrid. Na Itália, o brasileiro Fernando, ex-Shakhtar Donetsk, é o novo reforço do Sampdoria.

Série B

Paraná visita o Oeste em busca da primeira vitória fora de casa

Curitiba – Sem perder há quatro jogos, mas sem vencer há dois – vem de empates com Atlético-GO e Criciúma -, o Paraná Clube desafia o Oeste nesta terça-feira, às 19h30, no Estádio José Liberatti, em Osasco (SP), pela 11ª rodada da Série B, em busca da primeira vitória como visitante na competição.

Para isso, o técnico Nedo Xavier conta com os retornos dos atacantes Fernando Viana e Wanderson, além do volante Éder, que assume o lugar do suspenso volante Washington.

Quem também está de fora por ordem disciplinar é o meia Marcos Paraná, que dá lugar a Ricardinho, que deixa a lateral-direita para Danilo Baia.

Com isso, a tendência é que o tricolor da Vila Capanema jogue com Wendell; Danilo Baia, Luis Felipe, Luciano Castán e Fernandes; Jean, Éder, Ricardinho, Rafael Costa e Wanderson; Fernando Viana.

SÉRIE B

Time	P	J	V	E	D	GP	GC	SG
1º Botafogo	23	10	7	2	1	21	7	14
2º Paysandu	22	10	7	1	2	13	6	7
3º Náutico	21	10	6	3	1	15	9	6
4º América-MG	20	10	6	2	2	15	8	7
5º Vitória	19	10	6	1	3	18	11	7
6º Bahia	18	10	5	3	2	12	8	4
7º Macaé	17	10	5	2	3	20	17	3
8º Sampaio Corrêa	15	10	4	3	3	13	12	1
9º CRB	14	10	4	2	4	12	12	0
10º Bragantino	13	10	4	1	5	14	16	-2
11º ABC	13	10	3	4	3	10	11	-1
12º Santa Cruz	12	10	3	3	4	14	16	-2
13º Paraná	12	10	3	3	4	10	12	-2
14º Luverdense	11	10	3	2	5	9	9	0
15º Criciúma	11	10	3	2	5	8	15	-7
16º Oeste	10	10	3	1	6	10	16	-6
17º Boa Esporte	10	10	2	4	4	9	8	1
18º Atlético-GO	8	10	2	2	6	5	11	-6
19º Ceará	5	10	1	2	7	8	18	-10
20º Mogi Mirim	3	10	0	3	7	6	20	-14

11ª RODADA

Hoje

19h30	Bahia	Paysandu
19h30	Macaé	América-MG
19h30	Mogi Mirim	Náutico
19h30	Boa Esporte	Vitória
19h30	Criciúma	Bragantino
19h30	Sampaio Corrêa	Luverdense
19h30	Atlético-GO	ABC
19h30	Oeste	Paraná Clube
21h50	Santa Cruz	CRB
21h50	Ceará	Botafogo

TAÇA FPF | Toledo mostra a cara com empate em Curitiba

DIVULGAÇÃO

Alexandre; Raí Ramos, Luiz Grando, Alexandre Hans e Vavá; Meneguetti, Alcindo, Léo e Rafael Bastos; Michael e Eduardinho. Esse foi o 11 inicial do Toledo armado pelo técnico Rodrigo Cascca no empate por 2 a 2 com o Coritiba, domingo, no Ecoestádio, na estreia na Taça FPF. O time toledano ainda não pôde contar com todas as peças do elenco devido à falta de documentação. Além disso, a igualdade foi conquistada aos 46 minutos do segundo tempo, depois de o Coxa ter aberto dois gols de vantagem no placar. Autor dos dois gols do Porco, o atacante Michel foi o destaque da equipe, que estreará em casa na segunda rodada contra o Andraus, no fim de semana. Os demais resultados da primeira rodada da Taça FPF foram: Portuguesa Londrinense 0x4 Atlético e Paranavaí 1x1 Paraná Clube.

VÔLEI DE PRAIA | Paranaense faz história

CBV

Nos livros contando a história do vôlei de praia, a data de 4 de julho de 2015 estará marcada por mais um grande feito brasileiro. Nesse dia, pela primeira vez um país conquistou ouro, prata e bronze em uma edição do Campeonato Mundial. Na final, a paranaense Ágatha e a carioca Bárbara Seixas venceram Fernanda Berti/Taiana (RJ/CE) por 2 sets a 0 e ficaram com o título. Horas antes, a dupla Juliana/ Maria Elisa (CE/PE) havia vencido as alemãs Holtwick e Semmler por 2 sets a 1 e garantido o bronze. Individualmente, Ágatha foi eleita a melhor jogadora do Mundial. Com o título na Holanda, o Brasil assegura uma segunda vaga no vôlei de praia feminino no Rio 2016.

Última rodada da Chave Ouro do Futsal só definirá grupos da 2ª fase

Cascavel - Os jogos realizados no fim de semana pela Chave Ouro do Campeonato Paranaense de Futsal definiriam, a uma rodada do fim da primeira fase, os 12 times que vão seguir na competição, e também o rebaixamento do Campo Mourão à Chave Prata. Agora, a última rodada e o jogo atrasado entre Umuarama e Marechal, às 20h30 desta terça-feira, servirão para definir apenas as posições para a fase de grupos e qual time vai brigar pela vaga na Liga Sul – será o vencedor de Caramuru x Ponta Grossa, sábado.

Na 14ª e penúltima rodada, a ACF garantiu a última vaga na segunda fase mesmo com derrota por 2 a 0 em Francisco Beltrão para o Marreco. Isso porque a equipe cascavelense contou com a vitória do Ampére – a primeira na competição – por 4 a 0 sobre o Clevelândia.

Já o Foz Cataratas, que agora folgará, encerrou sua participação na primeira fase com duas vitórias em menos de 24 horas. Aplicou 3 a 1 no São Lucas no sábado à noite e 3 a 2 no Assaí no domingo de manhã. Com isso, segue à segunda fase como único invicto em seus domínios.

Já a decepção da rodada foi o Umuarama, que poderia ter assumido a liderança pela primeira vez, mas foi derrotado em casa pelo Caramuru por 3 a 1. Hoje, entretanto, o time tem nova oportunidade para se tornar o ponteiro a uma rodada do fim, pois às 20h30, em casa, recebe o Marechal em partida atrasada pela 5ª rodada.

CHAVE OURO

Time	P	J	V	E	D	GP	GC	SG
1º Guarapuava	28	13	9	1	3	42	25	17
2º Umuarama	27	12	9	0	3	41	27	14
3º Ponta Grossa	26	13	8	2	3	42	25	17
4º Foz Cataratas	26	14	8	2	4	32	26	6
5º Caramuru	24	13	7	3	3	32	32	0
6º Marreco	22	13	7	1	5	26	21	5
7º Cascavel	21	13	6	3	4	47	24	23
8º Marechal	21	12	6	3	3	33	24	9
9º São Lucas	21	13	6	3	4	39	30	9
10º Assaí	18	13	5	3	5	37	27	10
11º Dois Vizinhos	15	13	4	3	6	22	29	-7
12º ACF	11	13	3	2	8	23	35	-12
13º Ampére	7	13	1	4	8	23	41	-18
14º Clevelândia	7	13	2	1	10	14	43	-29
15º Campo Mourão	1	13	0	1	12	13	57	-44

5ª RODADA

Hoje

20h30 Umuarama x Marechal

15ª rodada

Sexta-feira

20h30 São Lucas x Marechal

Sábado

19h	ACF	x	Umuarama
19h30	Campo Mourão	x	Ampére
20h30	Dois Vizinhos	x	Cascavel
20h30	Assaí	x	Guarapuava
20h30	Caramuru	x	Ponta Grossa
20h30	Clevelândia	x	Marreco

panorama esportivo

Ginástica

Depois do terceiro lugar por equipe no infantil, a Sadia comemorou no fim de semana mais conquistas por equipe e no individual na categoria pré-infantil do Campeonato Brasileiro Infantil e Pré-Infantil de Ginástica Rítmica. A equipe foi vice-campeã no pré-infantil e a ginasta Manuella Mannrich ficou com as medalhas de prata no arco e de bronze em bola e mãos livres. As atletas retornaram a Toledo na madrugada de ontem e agora terão um período de folga, voltando aos treinos apenas na próxima segunda-feira.

Vôlei

A fase classificatória da divisão de acesso do Campeonato Estadual Adulto de Vôlei foi encerrada no fim de semana, em Toledo, e definiu os classificados para as finais, em setembro. No feminino, Arapongas e Irati farão a decisão, enquanto no masculino estão na fase final as equipes de Medianeira, Toledo, Arapongas e Círculo Militar. Pela Divisão Especial, o Foz tirou a vice-liderança do Maringá ao vencer dois jogos contra o rival fora de casa, enquanto no feminino o time de Toledo perdeu duas vezes para a UniBrasil/Curitiba em casa e segue sem pontuar. A próxima etapa será nos dias 22 e 23 de agosto.

Prata

A uma rodada do final do segundo turno da Chave Prata do Paranaense de Futsal, a disputa pelo G-4 da competição estadual segue acirrada. Dos oito times que participam do torneio, sete têm chances reais de classificação. No fim de semana o Toledo goleou o Paranaguá por 9 a 5, em Matinhos, e manteve a ponta da classificação, agora com 26 pontos. Em segundo, com 25, está o Colégio Londrinense, adversário deste sábado, às 20h30, no Ginásio Alcides Pan.

Bronze

O time de Missal não deixou passar a oportunidade de avançar de fase na Chave Bronze do Paranaense de Futsal e goleou o Campo Bonito por 7 a 0 para assegurar uma das duas vagas que ainda estavam em aberto antes da rodada do fim de semana. Com isso, caiu no Grupo E da próxima fase com Ivaiporã, Mariópolis, São José, Palmas e Apucarana. No Grupo D ficaram Itaipulândia, Pitanga, Tapejera, Maringá, Campo Bonito e Pirai do Sul.

Pan-Americano

Polo aquático abre hoje as disputas em Toronto

Toronto – Três dias antes da cerimônia de abertura dos Jogos Pan-Americanos Toronto 2015, marcada para sexta-feira, as disputas no Canadá terão início nesta terça-feira com Brasil x Canadá no feminino (às 13h, de Brasília) e no masculino (às 19h, de Brasília) do polo aquático.

Destaque para a seleção masculina, que chegou a Toronto motivada pela inédita medalha de bronze na Super Final da Liga Mundial, disputada na Itália, no mês passado. A equipe brasileira derrotou a dos Estados Unidos, potência da modalidade, na disputa pelo terceiro lugar no torneio, e também venceu ainda a da Croácia, atual campeã olímpica, por 17 a 10.

Em Toronto, a seleção tentará comprovar a grande evolução dos últimos anos. O objetivo da equipe é chegar à final e lutar por seu segundo ouro na competição. O primeiro e único ouro até agora foi conquistado em São Paulo, no longínquo 1963. Os americanos são os maiores vencedores dos Jogos Pan-americanos, com 13 ouros em 17 edições.

O defensor Felipe Santos avalia que a briga pela medalha de ouro ficará realmente entre Brasil, Estados Unidos e Canadá. "Conseguimos uma boa vitória sobre os Estados Unidos na semana passada, na disputa pelo terceiro lugar da Super Final da Liga, mas queremos mais. Nosso objetivo é conquistar a medalha de ouro no Pan, algo que o Brasil não consegue há tanto tempo. Estamos muito motivados e confiantes", afirmou.

META GERAL

No geral, a meta do Comitê Olímpico Brasileiro para Toronto 2015 é classificar o Brasil entre os três principais países no quadro total de medalhas das modalidades olímpicas e superar o número de pódios de Guadalajara 2011 (141 medalhas, sendo 48 de ouro, 35 de prata e 58 de bronze). A melhor participação brasileira na história dos Jogos Pan-Americanos foi em casa, no Rio 2007, com 157 medalhas no total, sendo 52 de ouro, 40 de prata e 65 de bronze.

Sincronizado

Outra modalidade que terá início antes da abertura oficial do Pan, sexta-feira, é o nado sincronizado, que entrará em ação quinta-feira com as coreografias técnicas, tanto em dueto como em equipe. Dois dias depois são disputadas as coreografias livres. As notas das duas etapas serão somadas para se chegar à classificação final.

Cortada

Com o corte na equipe de atletismo, perderam vaga no Pan às vésperas da disputa os atletas Gladson Barbosa, José Alessandro Bagio, Felipe Lorenzon, Nelson Fernandes, Joziane Cardoso, Keely Medeiros, Mariana Marcelino e Carla Michel. Com isso, o Estado do Paraná também perdeu um representante. Natural de Santa Cecília do Pavão, Joziane da Silva Cardoso competiria na prova dos 10.000 metros.

Pan na Record

Os Jogos Pan-Americanos de Toronto terão uma cobertura discreta da Rede Globo. Os direitos de transmissão em TV aberta são de exclusividade da Record, que não aceitou negociá-los, assim como já ocorrera em 2011, em Guadalajara (MEX). Nem mesmo o fato de o SporTV – empresa do grupo Globosat – ter os direitos de transmissão na TV fechada após aceitar pagar R$ 60 milhões à Record por este Pan e pelo de 2019 permitirá à gigante emissora carioca exibir trechos de competições em sua programação.

Brasil oficializa 590 atletas para Jogos Pan-Americanos

Rio de Janeiro - O Brasil terá 590 atletas em Toronto. O número final foi definido ontem, após a inscrição de todos os atletas, e também considerando a decisão da Associação Pan-Americana de Atletismo, que alterou os índices mínimos para classificação para reduzir a quantidade de atletas classificados para as competições de atletismo dos 41 países participantes. Isso resultou em diminuição das delegações, principalmente as mais numerosas. Dessa forma, a equipe de atletismo brasileira, que tinha inicialmente 88 atletas inscritos, será integrada por 80no Toronto.

Com isso, e ainda com a suspensão temporária das atletas Kissya Cataldo e Nayara Pena pela Confederação Brasileira de Remo, o Brasil 314 homens e 276 mulheres no Canadá. Somando-se a este número os profissionais não credenciados que darão suporte à delegação brasileira, o Brasil terá cerca de 1.000 pessoas envolvidas no evento. O chefe da missão brasileira será o medalhista olímpico em Los Angeles 84 e membro do Comitê Olímpico Internacional, Bernard Rajzman.

Apesar da diminuição na equipe de atletismo, a delegação no Pan de Toronto será a maior que já representou o País, superando a que disputou os Jogos Pan-americanos Guadalajara 2011, com 515 atletas.

JOGAM HOJE

SÉRIE B

19h30	Bahia	x	Paysandu
19h30	Macaé	x	América-MG
19h30	Mogi Mirim	x	Náutico
19h30	Boa Esporte	x	Vitória
19h30	Criciúma	x	Bragantino
19h30	Sampaio Correa	x	Luverdense
19h30	Atlético-GO	x	ABC
19h30	Oeste	x	Paraná Clube
21h50	Ceará	x	Botafogo
21h50	Santa Cruz	x	CRB

PAN 2015 | Thiago Pereira será o porta-bandeira

O nadador Thiago Pereira será o porta-bandeira do Brasil na cerimônia de abertura dos Jogos Pan-Americanos Toronto 2015, na sexta-feira. Esta será a segunda experiência de Thiago nessa função, já que coube a ele a honra de carregar a bandeira brasileira na cerimônia de encerramento dos Jogos Pan-Americanos Rio 2007. Thiago é o atleta brasileiro com maior número de medalhas de ouro em Jogos Pan-Americanos, com 12 no total. Em Toronto 2015 ele ainda pode se tornar o recordista também pelo total de medalhas. Com 18 medalhas pan-americanas já conquistadas, precisa subir ao pódio duas vezes para superar o também nadador Gustavo Borges, que tem 19.

COB

PREVISÃO DO TEMPO

CASCAVEL

Terça 07/07/2015 – Pancadas com chuvas e trovoadas

Quarta 08/07/2015 – Poucas nuvens

Quinta 09/07/2015 – Poucas nuvens

CRESCENTE 24/07-01h03 | CHEIA 31/07-07h42 | MINGUANTE 08/07-17h23 | NOVA 15/07-22h24

Loterias CAIXA

NOSSOS RESULTADOS SÃO INFORMATIVOS E NÃO SUBSTITUEM OS RESULTADOS OFICIAIS.

FEDERAL concurso 4985

1º prêmio	56.606
2º prêmio	08.412
3º prêmio	01.584
4º prêmio	20.799
5º prêmio	13.570

DUPLA SENA concurso 1399
1º sorteio: 01 31 33 34 42 49
2º sorteio: 04 12 18 24 41 47

LOTOMANIA concurso 1569
02 07 13 15 30 33 42 48 49 56 62 65 66 71 73 75 77 79 85 93

QUINA concurso 3824
02 11 17 29 67

LOTOFÁCIL concurso 1231
01 03 04 05 07 08 12 13 15 16 18 20 21 22 25

TIMEMANIA concurso 746
19 30 34 40 48 58 76

MEGASENA concurso 1719
01 22 31 34 44 54

TIME DO ♥ INTERNACIONAL/RS

MP permite redução da jornada de funcionários de empresas em crise

Brasília - O governo federal enviou ao Congresso Nacional ontem uma medida provisória (MP) que permite que empresas com dificuldades financeiras temporárias reduzam a jornada de trabalho dos funcionários. O PPE (Programa de Proteção ao Emprego) propõe diminuir em até 30% as horas de trabalho, com redução proporcional do salário pago pelo empregador.

A diferença do salário será compensada parcialmente pelo governo, que vai pagar ao trabalhador 50% da perda, com recursos do FAT (Fundo de Amparo ao Trabalhador). Esse fundo, no entanto, já está deficitário.

Assim, pelas regras, um trabalhador que receba R$ 5 mil por mês e entre no PPE passará a receber R$ 4,25 mil com a redução de 30% da jornada, sendo que R$ 3,5 mil serão pagos pelo empregador e R$ 750 pagos com recursos FAT.

"O programa é destinado a proteger empresas de setores atingidos por uma crise de produção e de vendas", disse o secretário geral da Presidência, Miguel Rossetto. "É um programa ganha-ganha".

As empresas terão até o final do ano para aderir ao programa. Segundo o governo, o objetivo é manter os empregos e preservar o saldo do FGTS (Fundo de Garantia por Tempo de Serviço) do trabalhador, preservando todos os benefícios trabalhistas, inclusive o seguro-desemprego.

Estima-se que o programa vai gerar um custo de R$ 100 milhões em 2015 e preservar o emprego de 50 mil trabalhadores com salário médio de R$ 2,2 mil. Segundo o governo, a medida estimula a produtividade com o aumento da duração do vínculo trabalhista e fomenta a negociação coletiva.

Mais médicos

Os profissionais brasileiros com diplomas do exterior do edital 2015 do Programa Mais Médicos iniciaram ontem as atividades nas cidades em que foram alocados. No Paraná, são 15 médicos em 14 municípios. Com a chegada desses médicos, o programa garantirá assistência à saúde de 63 milhões de pessoas em todo o País. No total, são 18.240 médicos em 4.058 municípios, cobrindo 72,8% das cidades brasileiras, e 34 DSEIs (Distritos Sanitários Especiais Indígenas). Com a participação dos brasileiros graduados em outros países, não houve necessidade de convocação de profissionais estrangeiros para esta etapa do Programa. Das 4.139 oportunidades ofertadas em 1.289 municípios e 12 DSEIs, os médicos com CRM Brasil preencheram 3.752 vagas.

Damasco seco tem valor nutricional maior que fruto fresco
PÁG. 2

O Paraná SAÚDE
SUPLEMENTO DO JORNAL "O PARANÁ" - NÃO PODE SER VENDIDO SEPARADAMENTE - TERÇA-FEIRA, 7 DE JULHO DE 2015

PSICOLOGIA ONCOLÓGICA

Acompanhamento psicológico beneficia pacientes e familiares

O impacto emocional é inevitável diante do diagnóstico de câncer. Neste momento, o apoio psicológico profissional é muito importante, pois potencializa as defesas psíquicas e emocionais a favor da vida. Por meio da escuta qualificada de um psicólogo, a pessoa diagnosticada com câncer pode falar de sentimentos e angústias.

PÁG. 4

Prevenindo um novo AVC
PÁG. 3

Dê atenção à alimentação das crianças nas férias de inverno
PÁG. 7

NUTRIÇÃO E SAÚDE

Damasco seco tem valor nutricional maior que fruto fresco

O damasco pode ser consumido in natura e na preparação de pratos doces ou salgados, porém, na forma seca, tem mais minerais e vitaminas

Você sabia que o damasco desidratado tem mais poder nutritivo que o fruto fresco? Isso ocorre porque, quando dissecada, a quantia de água presente na fruta passa de 67% para 23%, por isso concentra os minerais e vitaminas. Ou seja, quando dissecado, o damasco perde 44% de água e concentra minerais como fibra, cálcio e boro, além da Vitamina A, que renovam as células e auxiliam no funcionamento do intestino, fortalecem os ossos, a pele e a visão. "As calorias no damasco seco aumentam, por isso deve ser consumido com cuidado", alerta Rosângela Cristina, da Cacau Nuts, pesquisadora na área das castanhas e frutas secas.

Fibras

Originário da família do pêssego, o damasco se destaca pela quantia de fibras em sua composição, ou seja, dois gramas em três unidades da fruta seca, e por isso auxilia no funcionamento do intestino e na regulação do metabolismo. "Ele também pode ser consumido in natura e na preparação de pratos doces ou salgados, porém na forma seca ele tem mais minerais e vitaminas em menos unidades do fruto", expõe. Os ossos também são beneficiados pelo consumo diário do damasco, já que concentram cálcio e o boro, que combatem a osteoporose.

Rico em Vitamina A

Aliada aos minerais encontrados no damasco, a Vitaminas A também compõe o fruto e colabora com a manutenção da saúde. O betacaroteno do componente protege a visão, fortifica a pele e o sistema imunológico, além de evitar o envelhecimento precoce pela renovação das células. "Três unidades do damasco seco representam 30% da quantia total de Vitamina A necessária para o dia, que é de um grama", finaliza Rosângela.

Ferro

Além disso, o fruto concentra o ferro, que previne a anemia por ser componente da hemoglobina – uma parte do sangue que carrega oxigênio para as células. "Em cem gramas de damasco se encontram 4,71 miligramas de ferro, metade do indicado para o consumo durante um dia", revela a especialista.

expediente

DESDE 15 DE MAIO DE 1976 Jornal Oparana S/A CNPJ: 21.819.026/0001-36 Matriz
Jornal Oparana S/A CNPJ: 21.819.026/0002-17 Filial

O Paraná Jornal de Fato

Redação, administração, publicidade e oficinas
Rua Pernambuco, 1.600 - Cascavel - PR CEP 85.810-021 - Caixa Postal 761
Telefone Central (45) 3321-1000 **Fax** (45) 3321-1020

Diretor
Jadir Zimmermann
diretoria@oparana.com.br

Editor deste suplemento
Cesar da Luz

Representantes Nacionais
Curitiba / São Paulo / Merconet (41) 3079-4666
Brasília, Florianópolis/Central (61) 3323-4701 / (48) 3216-0600
Porto Alegre/Expansão Brasil (51) 3340-1408

NEUROLOGIA em foco!

Nesta edição, mais uma vez abordamos o AVC, porém, tratando de como prevenir a sua repetição. Confira.

Prevenindo um novo AVC

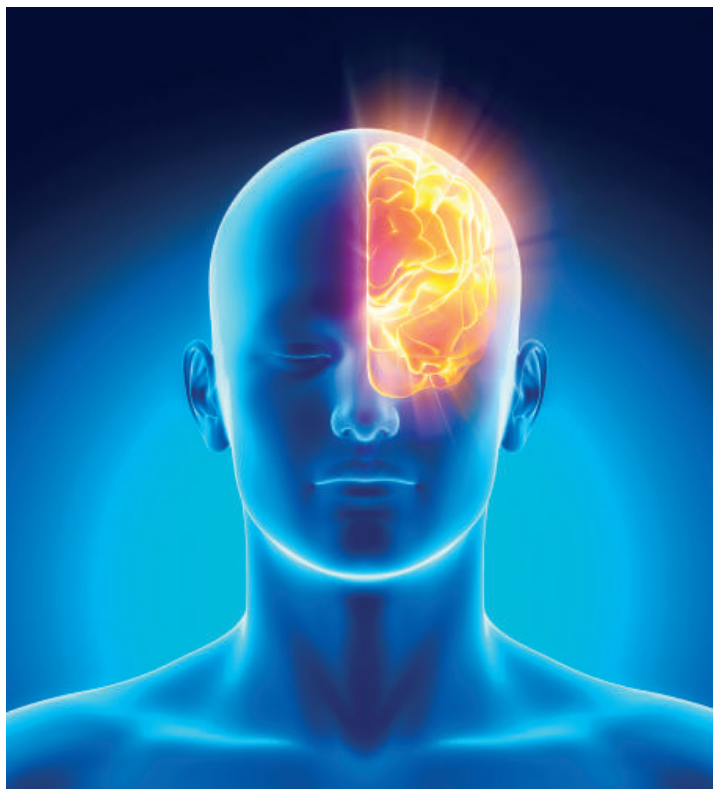

Para prevenir um novo AVC é fundamental que os fatores de risco citados anteriormente sejam prontamente identificados e tratados. As principais recomendações são:

Hipertensão arterial
A hipertensão arterial deve ser adequadamente tratada. É comum que logo após um AVC isquêmico os níveis de pressão arterial considerados como adequados sejam mais altos do que os recomendados para pacientes após a fase aguda. No entanto, após a alta hospitalar recomenda-se que os níveis pressóricos sejam periodicamente checados e que medidas medicamentosas e não medicamentosas sejam introduzidas em caso de hipertensão arterial.
As principais medidas não farmacológicas são uma dieta balanceada com baixos teores de sal, assim como a realização periódica de exercícios físicos. Existem diversas medicações que podem ser utilizada no tratamento da hipertensão arterial e cabe ao médico em conjunto com o paciente realizar a escolha pesando os riscos e benefícios de cada droga.

Diabetes melitus
O controle adequado dos níveis glicêmicos em pacientes diabéticos não tem um impacto tão direto no risco de apresentar um AVC assim como o tratamento da hipertensão arterial. No entanto, alguns estudos mostram que na fase aguda pós AVC isquêmico tratado com medicação trombolítica, altos níveis de glicemia (taxas de açúcar no sangue) se correlacionam com um maior risco de complicação hemorrágica. Também é sabido que o controle glicêmico é importante para a prevenção de outras condições cardiovasculares além do AVC. Os níveis de pressão arterial em pacientes diabéticos devem ser controlados mais rigorosamente do que em pacientes não diabéticos.

Altas taxas de colesterol
Um estudo recente mostrou que pacientes tratados com medicação para abaixar o colesterol do tipo estatina apresentam um menor risco de recorrência de AVC. O tratamento de altas taxas der colesterol também funciona como prevenção das doenças cardiovasculares como o infarto agudo do miocárdio.

Tabagismo
Atualmente existem medidas não medicamentosas e medicamentosas diversas que podem ajudar pacientes a deixar de fumar. O tabagismo é um grande fator de risco para AVC e deve ser combatido. A conscientização dos pacientes e famílias da importância da cessação do tabagismo faz parte integral do processo educacional pós AVC.

Sedentarismo
O exercício físico moderado ajuda a controlar os níveis de colesterol além de promoverem melhora no condicionamento cardiovascular. Exercícios físicos moderados devem ser sempre realizados com acompanhamento de profissional competente.

Doenças cardíacas
A arritmia cardíaca fibrilação atrial deve ser prontamente identificada, pois é uma das maiores responsáveis por acidentes vasculares cerebrais em paciente idosos. Essa arritmia pode ser tratada quando não há contraindicações com medicações anticoagulantes do tipo warfarina. Existe também a opção de tratar esses pacientes com medição antiplaquetária como a Aspirina quando há contraindicação ao uso da warfarina.

Orientada pela incessante busca da excelência na assistência à saúde, a **CLÍNICA PRONEURO** *ocupa uma posição de vanguarda entre as instituições da área neurológica. Sua equipe é integrada por profissionais altamente qualificados e com anos de experiência em NEUROLOGIA e NEUROCIRURGIA. A PRONEURO dispõe, também, dos exames de ELETRONEUROMIOGRAFIA e ELETROENCEFALOGRAFIA.*

CORPO CLÍNICO

Dr. Antonio Carlos de Andrade Soares – CRM 12151
Clínica Neurológica/Neurocirurgião

Dr. Cleiton S. Peron - CRM 26344
Clínica Neurológica/Neurocirurgião

Dr. João Luís Corso Bandeira – CRM 14010
Clínica Neurológica/Neurocirurgião

Dr. Renato E. Iachinski – CRM 21320
Neurologista

Dr. Rene Cecílio Filho – CRM 11094
Clínica Neurológica/Neurocirurgião

PRONEURO

Rua Londrina, 2582 – Centro – Cascavel/PR
Fones: **(45) 3224-3030 - 3224-6422 - 3223-0279**
www.proneuro.com.br

PSICOLOGIA X CÂNCER

Acompanhamento psicológico beneficia pacientes e familiares

** TELMA PEREIRA*

O impacto emocional é inevitável diante do diagnóstico de câncer. Neste momento, o apoio psicológico profissional é muito importante, pois potencializa as defesas psíquicas e emocionais a favor da vida.

Por meio da escuta qualificada de um psicólogo, a pessoa diagnosticada com câncer pode falar de sentimentos e angústias. Pode expressar palavras que, dificilmente, diria para alguém da família ou a um amigo, mas que, ao serem faladas, podem lhe trazer alívio, conforto e mudanças significativas de vida. Dessa forma, o suporte de um serviço de Psicologia em um centro de tratamento oncológico é de grande ajuda, não só ao paciente, como também aos familiares, para que esses possam cuidar mais de si mesmos e, assim, estarem mais disponíveis para o paciente.

O Psicólogo na Oncologia é o profissional preparado para oferecer ao paciente uma escuta qualificada e lhe proporcionar um espaço de acolhimento psíquico para o enfrentamento da doença câncer. Sua função é escutar e estimular o paciente a falar sobre seu desejo de viver e controle da doença, bem como incentivá-lo na busca de qualidade de vida.

Para explicar a necessidade dos cuidados com a mente vale à pena recorrer a uma analogia: assim como o corpo precisa ser alimentado por nutrientes de qualidade para ter força e responder bem aos efeitos colaterais do tratamento cirúrgico e quimioterápico, a alma, o psicológico, necessita de cuidados também.

"Nem só de pão vive o homem" (Evangelho Segundo Lucas, Capítulo 4, versículo 4). Não se deve deixar a própria vida ao acaso ou mantê-la em segundo plano. O sistema psíquico não vai aceitar mais qualquer desejo para nutrir-se de "pulsão de vida" (termo psicanalítico referente à junção entre o biológico e o psicológico). É preciso ser fiel aos verdadeiros desejos, a alma necessita de objetivos genuínos para "pulsar" em função da vida.

É preciso alimentar a vida de desejos que geram "aquele" ânimo de viver, de dormir pensando no prazer de amanhecer. Objetivos que realmente valham à pena! E não sejamos dramáticos, tais objetivos podem estar em pequenas atitudes do dia a dia.

Desta forma, o sistema imunológico será influenciado positivamente pela satisfação em viver, pois o corpo reage positivamente ao bem estar psíquico, assim como reage negativamente ao mal estar emocional. Qual cabeça já não doeu diante de uma contrariedade da vida? Qual abdômen de criança não doeu diante de uma ameaça de perda? Nenhum. E o contrário? Todos já se recuperaram de uma gripe ou virose diante de uma boa notícia ou feliz acontecimento.

Articular estratégias emocionais para equilibrar corpo e mente, bem como estratégias para tolerar as mudanças advindas com o tratamento é uma boa forma de organizar-se a favor da própria vida.

Converse com seu médico, pergunte sobre os benefícios do acompanhamento psicológico.

** TELMA PEREIRA é Psicóloga, Especialista em Psiconcologia. (CRP 0809/163).*

Respeito à Comunidade
PRIORIDADE
Laboratório Biovel
Médicos e Pacientes

Laboratório biovel
análises e pesquisas clínicas

Sua Saúde

Agendamento de exames

Agilize seu atendimento escolhendo o melhor horário e o melhor local para realizar sua coleta.

Evite Filas !!

Agende agora seus exames.

Ligue para 3223 2222
ou acesse: www.biovel.com.br

Principais Unidades em Cascavel PR: 3223 2222

- **Unidade Matriz:** R. Carlos Gomes, 3591, **Centro**
- **Unidade de Atendimento 02:** R. Minas Gerais, 2485, **Centro**
- **Unidade de Atendimento 03:** R. Engenheiro Rebouças, 2752, **Centro**
- **Unidade de Atendimento 04:** R. Francisco Bartinik, 1954, **Coqueiral**
- **Unidade de Atendimento 05:** R. Paraguai, 648, **Alto Alegre**
- **Unidade de Atendimento 06:** R. Altemar Dutra, 1327, **Reg. Norte** (Floresta)

Confira outras unidades no site Biovel !

Inovação e integração em saúde

Cascavel | Foz do Iguaçu | Medianeira | Santa Tereza do Oeste | Corbélia | Quedas do Iguaçu | Campina da Lagoa

biovel.com.br

SAÚDE FEMININA

Alivie a TPM com alimentos saudáveis

Nutricionista dá dicas para mulheres que sofrem a temida TPM sobre como aliviar os sintomas

A história se repete todos os meses. Segundo dados da Associação Brasileira de Endocrinologia, cerca de 30% das mulheres apresentam sintomas relacionados à TPM – Tensão Pré-menstrual. Irritabilidade, dificuldade de concentração, choro repentino, compulsão alimentar, falta de sono, acne, dor de cabeça e inchaço, são apenas alguns dos sintomas que muitas já conhecem.

E para quem não sabe, conseguir alivio para tudo isso pode ser mais fácil do que parece. Segundo a nutricionista Leopoldina Takahashi, do programa de educação alimentar da Risa Restaurantes Empresariais, a maioria dos sintomas da TPM tem relação com a alimentação. "Alguns nutrientes podem estar sendo consumidos em excesso, outros não. É preciso avaliar a rotina alimentar de cada mulher e fazer os ajustes necessários para que as vantagens comecem a aparecer no dia-a-dia", comenta.

Choro e irritabilidade

Problemas como crises de choro e irritabilidade, por exemplo, acontecem 10 dias antes da menstruação e são decorrentes da falta de cálcio e vitamina B6. Em vez de gastar dinheiro com remédio e consultas médicas, opte por alimentos saudáveis. O cálcio pode ser encontrado no leite, sorvete, iogurte e queijo, mas lembre-se de escolher os desnatados e com pouca gordura. Carnes, banana, lentilha e batata, por sua vez, são ricas fontes de vitamina B6. "Nossa dica é inserir estes alimentos no dia-a-dia, mas se não for possível, a dica é iniciar pelo menos duas semanas antes do período menstrual. Temos muitos grupos de alimentos e, por isso, o mais recomendado é que as mulheres que tenham TPM procurem um acompanhamento nutricional personalizado, encontrando a melhor solução para espantar os sintomas", acrescenta a nutricionista.

Leopoldina observa ainda que para obter resultados ainda melhores, é importante aliar alimentação saudável com exercícios físicos. "Para mulheres em menopausa – que acontece quando o ciclo reprodutivo acaba – mudanças fisiológicas como redução do brilho da pele, ressecamento vaginal, desequilíbrio de colesterol, humor e do cálcio, que pode causar osteoporose, vale a mesma dica. Procure um nutricionista para fazer um tratamento preventivo natural, através do consumo de alimentos e da prática de atividades físicas".

Sugestão de cardápio

Confira uma sugestão de cardápio elaborada pela nutricionista Leopoldina Takahashi:

Desjejum: 1 copo de leite de soja e 1 fatia de pão integral com ricota.
Colação: 1 banana.
Almoço: salada de alface e beterraba, brócolis, arroz integral, feijão e peito de frango grelhado.
Lanche: mix de oleaginosas e frutas secas (50 gramas).
Janta: salada de rúcula com tomate e grão de bico, arroz integral e filé de peixe grelhado.
Ceia: mingau de aveia com leite desnatado.

Opções de alimentos

Entre algumas das opções que devem estar no cardápio daquelas que têm TPM estão os alimentos integrais como arroz e pão, granola, aveia, soja e derivados, broto de alfafa, semente e pó de linhaça, peixes, semente de gergelim, feijão, lentilha, grão de bico, oleaginosas como avelã e pistache, frutas, leite e derivados, água, etc. Já na lista dos alimentos que devem ser evitados está o café, refrigerantes, embutidos, adoçantes e produtos dietéticos, chá preto, erva mate, chocolates, bebidas alcoólicas, carnes vermelhas, alimentos gordurosos, açucares e sal. "É preciso dosar as quantidades e equilibrar o cardápio do dia-a-dia. Além de aliviar os sintomas da TPM, essa rotina garante uma vida mais saudável para todos", complementa Leopoldina.

ENDOCRINOLOGIA

Dê atenção à alimentação das crianças nas férias de inverno

Um dos principais desafios é conseguir driblar as guloseimas que tanto chamam a atenção das crianças

Férias escolares representam horários flexíveis e consumo frequente de comidas nada saudáveis. Mas, quando o assunto é alimentação dos filhos, todo o cuidado é pouco. Este é o alerta de Mauro Scharf, endocrinologista.

Um dos principais desafios das férias é conseguir driblar as guloseimas que tanto chamam a atenção das crianças. Segundo o especialista, o importante é que elas não substituam a alimentação. "Elas devem ser liberadas após as refeições maiores como o almoço ou jantar. Porém, devem ser observados a idade da criança e o tipo de guloseima", explica.

Dr. Mauro Scharf lembra que o ideal é tentar conservar os horários das refeições como o café da manhã, almoço, lanche da tarde e jantar. A dieta alimentar das crianças deve ser, mesmo no frio, leve. Deve conter frutas, verduras, legumes, grelhados, assados e refogados. Como o organismo precisa se sentir mais quente, uma alternativa são as frutas assadas, como a banana, o abacaxi e o creme de maçã, que podem ficar ainda mais gostosos com canela. Para estimular o consumo de verduras e legumes, uma boa opção são as sopas.

Scharf reforça que, neste período, aumentam os casos de gripes, resfriados e doenças respiratórias. "Também por isso o ideal é manter uma alimentação rica em vitaminas e sais minerais, que aumentam a resistência imunológica", afirma. A dica é aproveitar as frutas da época, que são boas fontes de vitamina C, como morangos, tangerina e laranja.

Scharf lembra que os pais não podem se esquecer da hidratação, com sucos naturais com frutas ou água de coco. "Energéticos e refrigerantes devem ser evitados. O refrigerante não mantém uma boa hidratação e não contém vitaminas como o suco", diz.

Para o especialista, as mães devem ficar atentas para que as crianças não passem tempo demais dentro de casa, sem praticar atividades físicas. "É importante estimulá-las a vestir um bom agasalho e brincar ao ar livre", afirma.

Por fim, Scharf aconselha os pais a aproveitar as férias escolares para cuidar da saúde de seus filhos, fazer consultas de rotina e exames necessários. "Iniciar um tratamento de saúde no começo do problema facilita a cura, principalmente em crianças", finaliza.

OFTALMOLOGIA

Colírio sem receita médica? Nem pensar

Administrar um colírio por conta pode causar efeitos colaterais piores que o problema original

* DR. CÉSAR BRESSANIM

Infelizmente, muita gente não procura um médico para resolver seus problemas de saúde. Pior: vai atrás do conselho de amigos e familiares, o que é uma atitude muito perigosa, pois nem sempre o que funciona para uma pessoa vai dar certo para outra.

Um dos exemplos clássicos de automedicação é o uso indiscriminado de colírios. Fica o alerta: esses produtos também são medicamentos e só devem ser usados quando indicados por um médico (de preferência um oftalmologista).

Administrar um colírio por conta pode causar efeitos colaterais piores que o problema original. Se o colírio em questão for antibiótico, existe ainda a chance de seu corpo criar resistência em relação a ele. Dessa forma, quando for realmente necessário usar este medicamento, o resultado não vai aparecer. Por detrás de uma irritação nos olhos pode estar um simples "cisco", ou algum problema mais sério. Então, tire a dúvida com uma consulta ao oftalmologista para, então, passar em uma farmácia e comprar um colírio.

* DR. CÉSAR BRESSANIM É MÉDICO OFTALMOGISTA DO INSTITUTO DA VISÃO DE CASCAVEL. CRM 12295.

Tipos de colírio

Existem seis tipos de colírios e cada um tem indicação e riscos específicos. O oftalmologista conhece tudo isso e vai saber o medicamento que você precisa aplicar no olho para resolver seu problema.

Uso correto

Com a receita do colírio prescrita pelo seu médico em mão, você precisa ainda tomar mais alguns cuidados. Veja algumas dicas do Conselho Brasileiro de Oftalmologia (CBO):

- Lave as mãos antes e depois de aplicar qualquer medicamento nos olhos;
- Siga rigorosamente as instruções do oftalmologista quanto à administração do medicamento e pingue apenas uma gota de cada vez;
- Se você usa lentes de contato, retire-as antes de aplicar o produto e recoloque-as 10 minutos depois da aplicação;
- Não encoste o aplicador nos olhos para evitar contaminação e não divida seu frasco com outra pessoa;
- Aguarde 15 minutos entre as aplicações de colírios diferentes;
- Relate ao oftalmologista qualquer incômodo relativo ao uso do colírio. Em alguns casos, será necessária uma nova prescrição.

AS COISAS MAIS IMPORTANTES DA VIDA NÃO PODEM ESPERAR

Chegou novo equipamento: HRA+OCT 3D imagens em alta resolução de retina e coroide

DIRETOR-TÉCNICO: DR. LUIZ ANTONIO KUSS – CRM 5694/RQE 1394

REALIZE TOMOGRAFIA E ANGIOGRAFIA DE RETINA E COROIDE AO MESMO TEMPO: SEM DOR, COM RAPIDEZ E MAIS PRECISÃO NO SEU DIAGNÓSTICO OFTALMOLÓGICO.

INSTITUTO da VISÃO
45. 2101.1155
Rua Castro Alves, 1556 • Cascavel • PR

www.institutodavisao.com

CHEVROLET

MONTANA CONQUEST 09

1.4 flex, preta, completa + capota, protetor de caçamba, engate, toca CD, pneus novos. R$ 22.000. Só vendo. F: (45) 9966-6699. CI-157896.

VECTRA GLS 2.2

8v, Preto, 2º dono, som de primeira, impecável, particular. R$ 18.000. F: (45) 9914-7766. CI-159742.

CITROËN

C-4 PALLAS 2008

Excluvise, cinza, completo, R$ 28.000. Só vendo. F: (45) 9966-6699. CI-157897.

Ford

OFERTA ECOSPORT

Freestyle, XLT, 2009, completa, preta, c/ multimidia, step s/ uso. R$ 32.500., aceito troca carro até R$ 20.000., na troca R$ 33.500. F: (45) 9964-1220/ 8403-2218. CI-159805.

RANGER XLT 4X4

3.0, 11/12, cabine dupla, branca, pneus novos, protetor de caçamba, capota marítima. F: (45) 9971-1155. CI-159522.

MITSUBISHI

MITSUBISHI ASX 4X4

15/15, prata, com 5.000km, nova. F: (45) 9971-1155. CI-159523.

RENAULT

MAGANE GRAN 12/13

Prata, completissíma, ar digital, chave reserva, manual, pneus novos. F: (45) 9971-1155. CI-159521.

SCENIC

Pri 1.6., 16V, 09/10, flex, prata. R$ 27.000. F: (45) 3224-6528/ 8803-6503. CI-159548.

Volkswagen

GOLF 10/11 2.0

Sportline, automático, preto, teto solar, placa A, flex. F: (45) 9971-1155. CI-159524.

PARATI 05/06

Motor AP 1.6, completa, placa A, pneus novos, roda. F: (45) 9971-1155. CI-159520.

Apartamentos

APART. ED. MILÃO

No centro, mobiliado, 2º andar, c/ 106,2m², 2 quartos, 1 vaga de garag., sacada. R$ 280.000. Creci J- 4114. F: (45) 9972-0172/ 9972-0213. CI-159690.

ED. ALTO DA FAG

Rua João Kuloski, c/ 47m², 01 suíte, sala de estar, coz., lavanderia, c/ garagem. R$ 140.000. CRECI J4114. F: (45) 9972-0172/ 9972-0213. CI-159687.

ED. PLÁCIDO

MASCARELO, no centro, rua Olavo Bilac, c/ 140m², 3º andar, suíte, 2 qtos, sala de estar/ jantar, coz., 1 vaga garg. R$ 330.000. F: (45) 9972-0213/ 9972-0172. Creci J4114. CI-159689.

LANÇAMENTO IMÓVEL

NA PLANTA, Ed. Salvador Dali no Country, c/ suíte, 2 quartos, bwc, sala de estar, sala de jantar, sacada c/ churrasqueira à gás, cozinha, lavanderia c/ sacada, a partir de R$ 245.180. Entrada + 36 parcelas, chaves, financiamento. F: (45) 9972-0172/9972-0213. Creci J4114. CI-159697.

V. MORETTI ALUGA

Apartamento no Res. Country, rua Rafael Picoli 1655, c/ 2 qtos, sala 2 ambientes, cozinha, área de serviço, 1 vaga de garagem. R$ 550. F: (45) 3322-1515 CRECI 3149 J CI-154144.

V. MORETTI ALUGA

Apartamento Res. Fávero Lemke, rua Pio XII 2371, Centro, c/ 02 quartos, sala, sacada, cozinha, banheiro, área de serviço, 1 vaga de garagem. R$ 670. F: (45) 3322-1515 CRECI 3149 J CI-154149.

V. MORETTI ALUGA

Apartamento Cond. Res. Orquídeas, rua Natal 2591, Jd Cristal, suíte, 02 qtos, sala, cozinha, bwc, área de serviço, sacada, 2 vagas de garagem R$ 900. F: (45) 3322-1515 CRECI 3149 J CI-154151.

V. MORETTI ALUGA

Apart. Ed. Torre Nobre, rua Souza Naves 3525, centro, suíte c/ closet e sacada, 2 quartos, sala, cozinha, banheiro, área de serviço, depend. de empregada, 1 vaga de garagem R$ 1.000. F: (45) 3322-1515 CRECI 3149 J CI-154143.

V. MORETTI ALUGA

Apartamento semimobiliado Ed. Lória, centro, rua Manoel Ribas 3127, c/ suíte, 1 quarto, sala, cozinha, sacada c/ churrasqueira, bwc, área de serviço, 1 vaga de garagem. R$ 980. F: (45) 3322-1515 CRECI 3149 J. CI-154147.

V. MORETTI ALUGA

Apartamentos Ed. Dona Guilhermina, na Rua Erechim, 1819, Centro, 1º andar, c/ suíte, 2 quartos e demais dependências, 1 vagas de garagem R$ 990., e outro c/ 2 quartos, e demais dependências, 1 vaga de garagem R$ 790. F: (45) 3322-1515 CRECI 3149 J CI-154145.

V. MORETTI VENDE

Apartamento mobiliado Ed. Albatroz, rua Paraguai 1459, quase esq. c/ a Rua Rio Grande do Sul, Centro, c/ aprox. 164,79m², 2 suítes sendo 1 c/ banheira, 1 quarto, sala 2 ambientes, sacada, cozinha, área de serviço, banheiro, 1 vaga de garagem. Valor Promocional, consulte-nos. F: (45) 3322-1515 CRECI 3149 J CI-154146.

VENDO APARTAMENTO

Vila Medine, rua Minas Gerais, 3 suítes, 3 gar., negócio c/ segurança e flexibilidade. Tratar c/ Aldo F: (45) 9962-2562. CI-158911.

VENDO APARTAMENTOS

Próximo Shopping JL, com 2 e 3 quartos, novos, com elevador, direto com o proprietário. F: (45) 9971-1155. CI-159525.

Casas

ALUGO SOBRADO

Em condomínio fechado de alto padrão. R$ 7.000., mensais. Creci J- 4114. F: (45) 9972-0172/ 9972-0213. CI-159698.

CASA NO CATARATAS

Com 159m² e terreno de 468,4m², na rua Brasilia, 2 quartos, sala de estar/jantar, cozinha, lavand., churrasqueira, 2 vagas cobertas e 1 descoberta, c/ sobra de terreno. R$ 265.000. F: (45) 9972-0213/ 9972-0172. Creci J4114. CI-159696.

CASA VERDES CAMPOS

100m², 2 qtos., sla, coz., gar., próx Muffato R. Norte. R$ 130.000. F: (45) 9907-1757 tim/ 3225-2540. Creci 7297. www.gersonparanhos.com.br CI-159594.

CONDOMÍNIO VILLAGIO

No Pq. São Paulo, Sobrado geminado, novo, em condomínio fechado, c/ suíte, 2 qtos., bwc, sendo que um quarto tem closet, sala de estar/ jantar, coz., lavabo e lav., garagem p/ 2 carros. R$ 330.000. F: (45) 9972-0172/ 9972-0213. Creci J-4114. CI-159692.

IMÓVEL

Rua Manoel Ribas, entre as Ruas São Paulo e Rio de Janeiro, com 250m², sendo 18x32. R$ 900.000. F: (45) 9952-4546 Creci 14707 F. CI-159655.

CONSÓRCIO ARAUCÁRIA – o lado bom das suas conquistas

A Parcela Você tem, Você Paga! O Dinheiro Você Gasta!

Crédito	Parcela
R$ 25.000,00	R$ 351,19
R$ 30.000,00	R$ 421,43
R$ 40.000,00	R$ 561,90
R$ 50.000,00	R$ 702,38
R$ 100.484,20	R$ 1.381,66

Lance

CONSÓRCIO DE CARROS

Seu Carro ou Moto poderá valer como Lance!

Não Perca essa Oportunidade, Você Poderá ser o Próximo Contemplado!

www.lanceconsorcios.com.br

Av. Brasil, 2962 - Sl.: 10 Shopping West Side

45. 3325-1070 | 9972-3798

SOBRADO PORTO SEGURO

C/190m², suíte, + 2 qtos., escritório, 2 sacadas, gar. p/ 3 carros, e demais depend., todo em gesso e porcelanato, aquecimento solar, sobra de terreno p/ piscina. R$ 570.000. F: (45) 9978-4844/ 9108-3787. CI-159328.

SOBRADOS NOVOS

C/ 80m², 2 qtos., sala, coz., lavabo, bwc, sacada, e garagem. R$ 175.000. F: (45) 3225-2540/ 9907-1757. Creci 7297. www.gersonparanhos.com.br CI-159595.

TENHO COMPRADOR

Para apartamento central, novo ou seminovo, com suíte, 2 quartos, 2 vagas. Até R$ 300.000., à vista. F: (45) 9901-6633 tim/ 3225-2540/ 9972-3834. Creci 7297 CI-159598.

TROCO SOBRADO NOVO

Por terreno. Próximo a Unioeste. R$ 280.000. F: (45) 9966-5544. CI-159771.

VENDO SOBRADO

130m², Rua São João Lili Cirico, com suíte, claset, 2quartos, salas de jantar e estar, cozinha, área de serviço c/ churrasqueira, garagem. R$ 350.000. F: (45) 9109-9927. CI-159784.

Ponto Comercial

ALUGO BARRACÃO

Com 1900m² na Av. Toledo, próximo à Câmara, c/ terreno de 2400m². Consulte-nos. Creci J4114. F: (45) 9972-0172/ 9972-0213. CI-159694.

ALUGO SALA COMERCIAL

C/ 110m², na rua Ieda Baggio Mayer 969, em frente ao antigo Liderança. F: (45) 3035-3876/ 9972-8851. CI-159823.

PRÉDIO COMERCIAL

Ao lado da Catedral e Hotel Copas Verdes, c/ 898,18m² de área construída, 3 pavimento, c/15 kitinetes alugadas e 2 salas comerciais térreas. R$ 2.100.000. CRECI J4114. F: (45) 9972-0172/ 9972-0213. CI-159686.

RESTAURANTE GAÚCHO

No litoral de Pernambuco, ótima oportunidade, com clientela formada. F: (81) 9 8195-3636. CI-159679.

SALAS NO CALÇADÃO

Alugo, na Galeria Colonial, próx. a Caixa Econômica, na Av. Brasil, 6300, no subsolo da Sarolli Colonial, calçadão, Centro. Restam apenas 3 unidades. Aluguel abaixo do de mercado R$ 500., por mês já incluso água e todas as tarifas, isento de condomínio. F: (45) 3037-3738/ 9122-4343. Roque Preisner. CI-159627.

V. MORETTI ALUGA

Sala Comercial Nova, na Rua Paraná, 4753, sala 8, medindo aprox. 170,75m². R$ 2.828. F: (45) 3322-1515 CRECI 3149 J CI-154148.

V. MORETTI ALUGA

Sala Comercial, na Rua Rio Grande do Sul 1983-C, centro, c/ aproximadamente 52,50m². R$ 1.200. F: (45) 3322-1515 CRECI 3149 J CI-154258.

VENDO OU ARRENDO

Posto de combústivel, novo, BR 163, entro Toledo e Marechal Candido Rondon. F: (45) 9847-6772 c/ Gerhardt. CI-159741.

Terrenos

ALUGO BARRACÃO

Rua Franscisco Schelle, em frente ao posto Texas, Parque São Paulo. R$ 4.000. F: (45) 3038-3365 CI-159214.

ÁREA 14 DE NOVEMBRO

Com 4.633m², rua Souza Naves Sul após o viaduto Petrocon, ao lado da Met. Turmina, R$ 930.000. F: (45) 3035-6699/ 9966-6699 Creci 3999. CI-157891.

CASA NO LAGO

De Boa Vista, 125m², terreno de 1.000m², 15 metros de frente para o lafo, com caseiro, poço artesiano. F: (45) 9971-1155. CI-159519.

FAZENDA NO TOCANTINS

1.416 hectares, com 500 plantado eucalipto de 1, 2 e 3 anos, com sede. F: (45) 9971-1155. CI-159518.

TERRENO

Próximo a rodovia, com 715m², Rua das Palmeiras. F: (45) 9971-1155. CI-159516.

TERRENO

No lago de Boa Vista da Aparecida, 1.110m², 15m de frente paro o lago. F: (45) 9971-1155. CI-159517.

TERRENO CENTRAL

Com 1050m², (25x42), rua Vitória 770. R$ 1.280.000. F: (45) 3035-6699/ 9966-6699. Creci 3999. CI-157892.

TERRENO COM 7008M²

Próximo a Eucatur. R$ 6.835.000. F: (45) 9972-0172/ 9972-0213. Creci J4114. CI-159693.

TERRENO JD. COUNTRY

Com 962,5m², (17,50x55), rua Rio Grande do Norte, entre as ruas 13 de Maio e Tiradentes, R$ 830.000. F: (45) 3035-6699/ 9966-6699 Creci 3999. CI-157894.

TERRENO JD. PALMEIRAS

Rua Tarcílio Wagner 59, esquina c/ 550m², com casa de madeira, R$ 270.000. F: (45) 3035-6699/ 9966-6699 Creci 3999. CI-157893.

TERRENO NO CENTRO

Rua Voluntários da Pátria, ao lado do Col. Marilis Pirotelli, c/ 1 casa mista, 1 de alvenaria e 2 de madeira c/ 600m². R$ 790.000. F: (45) 9972-0213/ 9972-0172. Creci J4114. CI-159691.

V. MORETTI ALUGA

Casa no Alto Alegre, rua Silvino Casagrande, 744, c/ 3 quartos, 2 salas, cozinha, banheiro, área de serviço, edícula c/ 2 quartos, 1 vaga de garagem R$ 850. F: (45) 3322-1515. CRECI 3149-J. CI-154150.

VENDO ÁREA

Área de 2.234m² na FAG em frente ao residencial FAG. R$ 1.200.000. F: (45)9952-4546 Creci 14707 F CI-159651.

VENDO ÁREA

24.200m², a 48.400m², na BR 277 ao lado do posto Gotardo. R$ 300., o m². F: (45) 9952-4546 Creci 14707 F CI-159652.

VENDO ÁREA

Av. Piquiri, após 300m viaduto da BR, 3.300m². R$ 350., o m². F: (45) 9952-4546 Creci 14707 F CI-159654.

VENDO ÁREA

36.000m² na BR 277 em frente a câmara frigorífica da Cotriguaçu, (ferroeste). R$ 100., o m². F: (45)9952-4546 Creci 14707 F CI-159653.

VENDO LOTE

Lote medindo 13x40 na rua Minas Gerais centro. R$ 1.500.000. F: (45) 9952-4546 Creci 14707 F CI-159647.

VENDE-SE

SOBRADO MOBILIADO

Belíssimo Sobrado em Condomínio fechado no Bairro Canadá, 146 m² contendo: 02 vagas de garagem, 01 lavabo, 01 wc social, cozinha, lavanderia, churrasqueira, 02 quartos, 01 suíte master. Totalmente mobiliado sob medida.

Contato pelos fones (45) 3266-1334 ou (45) 9922-919

VENDO LOTE

2 lotes na rua Filosofia atrás da Unioeste. R$ 650.000. F: (45)9952-4546 Creci 14707 F CI-159648.

VENDO LOTE

Esquina da Rua Recife com a Presidente Bernardes 13x41. R$ 1.500.000. F: (45)9952-4546 Creci 14707 F CI-159650.

VENDO LOTES

Ou chácara na beira do lago, em Boa Vista, 1.800m da cidade, a partir de R$ 30.000. F: (45) 3287-1293/ 3287-1360/ 9125-5185. CI-158958.

VILA TOLENTINO

Terreno com 420m², e casa mista de 100m², rua Sérgio Djalma de Holanda 1420, R$ 330.000. F: (45) 3035-6699 ou 9966-6699 creci 3999. CI-157895.

Imóveis Diversos

CONSÓRCIO A BOLA

DA VEZ. Compre um Consórcio Rodobens. Imóveis, Carros e Motos. Representante em Cascavel: Imobiliária Destro F: (45) 3038-6464/ 9972-0213/ 9972-0172/ 9938-9739. Creci J4114 CI-159688.

Animais

VENDE-SE

Plantel fêmeas Nelore Mocho, registradas. F: (45) 3225-1168. CI-159590.

Diversos

APOIO ESPIRITUAL

Se você tem um sonho, não desista, corra atrás que você alcançara. Pai Oxosse Rei da Mata: Trabalhos em geral, une o casal, desmancha mal feito, abre caminho nos negócios, tira o vício, consulta de cartas, consultas espirituais. F: (45) 9932-3672/ 3225-1326. R. Medicina, 550, Jd. Universitário. CI-159542.

ESTILO MASSAGEM

Terapêutica, clinica, drenagem linfática, reflexoterapia e massagem relaxante. F: (45) 9941-9370/ 9101-4913 c/ Raquel. CI-156289.

MASSAGEM

Para stress, cansaço e dores musculares, somente para masculino. F: (45) 9949-8531. CI-159843.

MASSAGEM

Com toque final. F: (45) 9984-3341 CI-159731.

MASSAGEM

Estimulante, estresse, cansaço, relaxamento corporal, só c/ agendamento. F: (45) 9805-3967. CI-159733.

MASSAGEM C/ LOCAL

Sigilo Absoluto, estimulante, erótica, c/ algo a mais, perfeito p/ relaxar. F: (45) 9967-9695. Micheli CI-159566.

MASSAGEM ERÓTICA

Relaxante, ficarei apenas 2 meses na cidade, venham conhecer o meu trabalho. F: (45) 9954-1505 - Fernanda. CI-159841.

MASSAGEM ESTIMULANTE

De momentos inesquecíveis, tenho local para massagem erótica, tântrica e algo a mais se preferir. F: (45) 9970-0628 c/ Dani. CI-159549.

MASSAGEM MASCULINA

Para estresse, dores musculares, relaxante, estimulante, sala climatizada, central. F: (45) 9819-3352. CI-159732.

MASSAGEM RELAXANTE

Muscular, ajuda tirar cansaço, estresse, dores musculares, estimulante. F: (45) 3326-6756. CI-159265.

MASSAGEM RELAXANTE

Estimulante e relaxamento muscular, c/ sala central e climatizada. F: (45) 9833-9707. CI-159724.

MASSAGEM RELAXANTE

Estimulante e terapeútica, p/ dores musculares e cansaço fisico, sala climatizada. F: (45) 9956-5803. CI-159725.

PARE DE SOFRER

Trago a teus pés quem você ama rindo ou chorando, em tempo recorde. F: (43) 3344-4566/ 9609-1587/ 8456-3291 (whatsApp) / (45) 9909-3154. soluções.deamor@hotmail.com CI-159302.

SAIA DO STRESS

Faço massagem relaxante, para o corpo, e cansaço fisíco. F: (45) 9938-7329/ 9115-6926 c/ Marta. CI-159190.

ÚNICO NO BRASIL

Gamado e amarrado em você pra sempre! Sigilo absoluto. F: (43) 3152-6754/ 3322-8065/ 8456-3291/ 9911-5862/ (45) 9909-3154. CI-159303.

Utilidade Pública

UTILIDADE PÚBLICA

Foi furtada, na noite deste sábado dia 20 de junho, uma camionete Kia Sorento, preta, placas ATM 1611. Qualquer informação, entre em contato com a polícia 197 ou 190 ou F: (45) 9109-7935 CI-159418.

LICENÇA AMBIENTAL SIMPLIFICADA

ANTONIO MARCOS RAMOS 02468806948, torna público que recebeu do IAP - LICENÇA AMBIENTAL SIMPLIFICADA, para Instalação do Empreendimento de Prestação de Serviço de Controle de Vetores e Pragas Urbanas, neste Município.

SÚMULA DE RECEBIMENTO DA LICENÇA DE OPERAÇÃO

O **Auto Posto Sede Alvorada Ltda**, torna público que recebeu do I.A.P, **Licença Ambiental de Operação,** para Com. varejista de combustíveis para veículos automotores, implantado na Rodovia BR 467 – Km 84,8, n°. 41, Sede Alvorada, Cascavel/PR. Validade 26/06/2019.

SÚMULA DE PEDIDO DE LICENÇA PREVIA

O Sr. **Clenir Casarotto** torna público que requereu do IAP - Instituto Ambiental do Paraná –a LICENÇA PREVIA para AVICULTURA DE CORTE, para sua unidade localizada na linha Santa Izabel, lote 32, gleba 1, no município de Braganey– PR.

SÚMULA EMISSÃO DE LICENÇA OPERAÇÃO

COPACOL - COOP. AGROIND. CONSOLATA torna público que recebeu do IAP, Licença Operação para AMPLIAÇÃO DE BENEFICIAMENTO E ARMAZENAMENTO DE CEREAIS, implantada no RUA JAPAO 851, JOTAESSE, Município de TUPASSI, Estado do Paraná. Validade: 01.10.2015

SÚMULA DE EMISÃO DE LICENÇA PRÉVIA

IDELSON ANTONIO PILETTI, torna publico que recebeu do IAP, Licença Prévia para a atividade de Suinocultura no Sistema Terminação destinada a 700 animais, a ser implantada no Lote Rural 45 da gleba 25 - Linha Vera Cruz – Santa Helena, PR, com validade até 01/07/2017

SÚMULA DE PEDIDO DE LICENÇA DE INSTALAÇÃO

JAIR JOAO TENFEN E JOSE TENFEN tornam público que requereram do IAP, Licença Instalação para AVICULTURA DE CORTE, a ser implantada no LR 15, GL. 08, PERIM. B, COL. PINDORAMA, IGUACUZINHO, Município de CAFELANDIA, Estado do Paraná.

SÚMULA DE EMISSÃO DE LICENÇA PRÉVIA

JAIR JOAO TENFEN E JOSE TENFEN tornam público que receberam do IAP, Licença Prévia para AVICULTURA DE CORTE, a ser implantada no LR 15, GL. 08, PERIM. B, COL. PINDORAMA, IGUACUZINHO, Município de CAFELANDIA, Estado do Paraná. Validade: 01.07.2016

SÚMULA DE PEDIDO DE LICENÇA DE INSTALAÇÃO

JOCELITO OLIVO DURIGON, ROSIMAR C. C. DURIGON, EDERSON A. DURIGON, MARIANA D. S. DURIGON E ANTONIO D. S. DURIGON tornam público que requereram do IAP, Licença Instalação para AVICULTURA DE PRODUÇÃO DE OVOS, a ser implantada no LR 06 E 59, GLEBA 05, COL. "A" CASCAVEL, TREVÃO NOVA AURORA, Município de CORBÉLIA, Estado do Paraná.

SÚMULA EMISSÃO DE LICENÇA INSTALAÇÃO

CARLA ISABEL KOELZER CAVALCANTE torna público que recebeu do IAP, Licença Instalação para PISCICULTURA DE ADULTOS, a ser implantada no LR 79-A, GLEBA 04 MEMÓRIA, ÁGUA HORIZONTE, Município de TUPÃSSI, Estado do Paraná. Validade: 29.05.2017

SÚMULA DE REQUERIMENTO DA LICENÇA DE INSTALAÇÃO

IDELSON ANTONIO PILETTI, tornan publico que irão requerer ao IAP, **Licença de Instalação** para a atividade de Suinocultura no Sistema Terminação destinada a 700 animais, a ser implantada no Lote Rural 45 da gleba 25 - Linha Vera Cruz – distrito de Vila Celeste - Santa Helena, PR.

SÚMULA DE EMISSÃO DE LICENÇA PRÉVIA

JOCELITO OLIVO DURIGON, ROSIMAR C. C. DURIGON, EDERSON A. DURIGON, MARIANA D. S. DURIGON E ANTONIO D. S. DURIGON tornam público que receberam do IAP, Licença Prévia para AVICULTURA DE PRODUÇÃO DE OVOS, a ser implantada no LR 06 E 59, GLEBA 05, COL. "A" CASCAVEL, TREVÃO NOVA AURORA, Município de CORBÉLIA, Estado do Paraná. Validade: 16.06.2016

MUNICIPIO DE PALOTINA
Rua Aldir Pedron, 898 - Centro – Palotina - Estado do Paraná – CEP 85.950-000
CNPJ 76.208.487/0001-64

PORTARIA Nº. 193/2015

O Prefeito Municipal de Palotina, Estado do Paraná, no uso de suas atribuições legais, considerando o requerimento protocolado sob nº 3768/2015.

RESOLVE

Art. 1º – Exonerar, a partir de 29 de junho de 2015, o servidor abaixo qualificado do cargo de provimento efetivo de Mestre em Pavimentação, tendo em vista requerimento protocolado sob nº 3768/2015

Matrícula	Nome	Admissão	Cargo	CPF	RG
1935	JOSÉ MESSIAS MENDES	27/11/2006	MESTRE EM PAVIMENTAÇÃO	037.337.039-00	7070239

Parágrafo único - Considerando que o servidor exonerado deixou de efetuar os recolhimentos previdenciários devidos ao Fundo de Aposentadorias e Pensões a partir de **16 de janeiro de 2013** em razão de licença sem vencimentos, a emissão de Certidão de Tempo de Contribuição deverá considerar esta data como limite.

Art. 2º – Esta portaria entra em vigor a partir de sua publicação.

PAÇO MUNICIPAL LUIZ ANGELO DE CARLI, EM 30 DE JUNHO DE 2015.

Jucenir Leandro Stentzler
Prefeito Municipal em exercício

Registre-se e Publique-se

Felipe Zago
Sec. Mun. de Administração

CI1153146-E15

MUNICIPIO DE PALOTINA
Rua Aldir Pedron, 898 - Centro – Palotina - Estado do Paraná – CEP 85.950-000
CNPJ 76.208.487/0001-64

PORTARIA Nº. 196/2015

O Prefeito Municipal de Palotina, Estado do Paraná, no uso de suas atribuições legais, considerando laudo médico apresentado na Coordenação de Recursos Humanos,

RESOLVE:

Art. 1º. Conceder, com fundamento na Lei Complementar nº. 110/2010 - Estatuto do Servidor Público, 180 (cento e oitenta) dias de Licença Maternidade à servidora abaixo qualificada, a partir de 22 de junho de 2015, com retorno às atividades em 19 de dezembro de 2015.

matrícula	nome	admissão	cargo	CPF
2811	CRISTIANE IBIAPINA PAVÃO	02/06/2014	TÉCNICO ENFERMAGEM	053.787.209-23

Art. 2º. Esta portaria entra em vigor na data de sua publicação.

PAÇO MUNICIPAL LUIZ ANGELO DE CARLI, EM 01 DE JULHO DE 2015.

Jucenir Leandro Stentzler
Prefeito Municipal

Registre-se e Publique-se

Felipe Zago
Sec. Mun. de Administração

CI1153147-E15

MUNICIPIO DE PALOTINA
Rua Aldir Pedron, 898 - Centro – Palotina - Estado do Paraná – CEP 85.950-000
CNPJ 76.208.487/0001-64

Portaria nº 195/2015

Dispõe sobre a nomeação de candidatos aprovados no Concurso Público Municipal, de que trata o Edital de nº 01.01/2013, de 30 de setembro de 2013 e dá outras providências.

O Prefeito Municipal de Palotina, Estado do Paraná, no uso de suas atribuições legais, considerando o resultado final do concurso público municipal realizado em 22 de abril de 2012, homologado pelo edital nº 05.01/2013, de 29 de novembro de 2013 e documentos apresentados na Coordenação de Recursos Humanos conforme exigência do edital de convocação nº 28/2015,

RESOLVE

Art 1º - Nomear os candidatos abaixo relacionados, respeitado a ordem rigorosa de classificação, considerando a regular convocação para cargo de provimento efetivo, apresentação de documentos exigidos e atendimento às demais formalidades legais, para início das funções em **01 de julho de 2015.**

INSCRIÇÃO	CARGO	NOME	CPF	RG	Clas
395303	TÉCNICO EM ENFERMAGEM	TEREZINHA MARIA DA SILVA	943.979.029-68	65016570	31

Art. 2º - Esta portaria entra em vigor na data de sua publicação
Paço Municipal Luiz Ângelo de Carli, em 01 de julho de 2015.

Jucenir Leandro Stentzler
Prefeito Municipal

Registre-se e Publique-se

Felipe Zago
Secretário Municipal de Administração

CI1153148-E15

MUNICIPIO DE PALOTINA
Rua Aldir Pedron, 898 - Centro – Palotina - Estado do Paraná – CEP 85.950-000
CNPJ 76.208.487/0001-64

PORTARIA Nº 194/2015

O Prefeito Municipal de Palotina, Estado do Paraná, no uso de suas atribuições legais, em atendimento ao ofício 127/2015 de origem da Secretaria de Educação e Cultura,

RESOLVE:

Art. 1º. Designar os servidores abaixo relacionados para responderem pelos Órgãos Administrativos: Coordenação Administrativa e Financeira da Educação, e Departamento de Transporte Escolar, constante da Lei nº 2.727/2011 (Estrutura Administrativa do Município), com percepção de gratificação prevista no anexo XI da Lei 1096/1992, a partir de 01 de julho de 2015:

Mat	Nome	Admissão	Cargo	CPF	Designação e responsabilidades.
1642	FRANCIELE FATIMA GUISSARDI KUKI	03/11/2003	TÉCNICO EM CONTABILIDADE	032.953.009-12	Coordenação Administrativa e Financeira da Educação
2359	CESAR ROBERTO BECKER	08/02/2010	ESCRITURÁRIO	787.055.579-57	Departamento de Transporte Escolar

Art. 2º. Esta portaria entra em vigor na data de sua publicação.
Paço Municipal "Luiz Angelo de Carli", em 30 de junho de 2015

Jucenir Leandro Stentzler
Prefeito Municipal

Registre-se e Publique-se

Felipe Zago
Secretário Municipal de Administração

CI1153145-E15

MUNICÍPIO DE PALOTINA
Rua Aldir Pedron, 898 – Centro, Palotina – Estado do Paraná.
CEP: 85950-000 CNPJ: 76.208.487/0001-64

REPUBLICADO

SECRETARIA DE ADMINISTRAÇÃO
DEPARTAMENTO DE LICITAÇÕES
PROCESSO ADMINISTRATIVO Nº 016/2015 – INEXIGIBILIDADE DE LICITAÇÃO POR CREDENCIAMENTO – CHAMAMENTO 002/2015

Ofício nº 25/2015. Solicita ratificação do ato praticado que autorizou a Secretaria Municipal de Saúde para Realização do Objeto: **CONTRATAÇÃO DE EMPRESAS PRESTADORAS DE SERVIÇOS MÉDICOS NAS SEGUINTES ÁREAS: CLÍNICA MÉDICA (PRONTO SOCORRO, INTERNAMENTO E AMBULATÓRIO). GINECOLOGIA/OBSTETRÍCIA. PLANTONISTA DE UTI ADULTA. ORTOPEDIA. PEDIATRIA, CIRURGIA GERAL. ANESTESIOLOGIA E CARDIOLOGIA. PARA PRESTAÇÃO DE SERVIÇOS MÉDICOS COMPLEMENTARES EM REGIME DE PLANTÃO PRESENCIAL E PLANTÃO DE ALERTA (SOBREAVISO), NO AMBITO DO HOSPITAL MUNICIPAL PREFEITO QUINTO ABRÃO DELAZERI E SECRETARIA MUNICIPAL DE SAÚDE DE PALOTINA.** ao valor estimado de R$ 7.263.689,00 (SETE MILHÕES E DUZENTOS E SESSENTA E TRES MIL E SEISCENTOS E OITENTA E NOVE REAIS), com Inexigibilidade de licitação.

DESPACHO: RATIFICO. nos **termos das razões elencadas** no **procedimento nº 016/2015. anexo. Em 30 de Junho de 2015. Assina: SR. JUCENIR LEANDRO STENTZLER - Prefeito Municipal.**

MUNICÍPIO DE PALOTINA
Rua Aldir Pedron, 898 – Centro, Palotina – Estado do Paraná.
[illegible]

REPUBLICADO
EXTRATO DE CONTRATO

CONTRATO Nº. 205/2015 - TOMADA DE PREÇOS 007/2015
CONTRATANTE: MUNICÍPIO DE PALOTINA
CONTRATADO: INSTITUTO SUPERIOR DE EDUCAÇÃO, TECNOLOGIA E PESQUISA SABER LTDA
OBJETO: CONTRATAÇÃO DE EMPRESA ESPECIALIZADA PARA ORGANIZAÇÃO DE TESTE SELETIVO PARA PROFESSORES DO ENSINO FUNDAMENTAL E INFANTIL DA REDE MUNICIPAL DE ENSINO, NESTE MUNICÍPIO.
VALOR: O VALOR GLOBAL DO PRESENTE CONTRATO IMPORTA EM **R$ 8.250,00** (OITO MIL E DUZENTOS E CINQUENTA REAIS).
VIGÊNCIA: A VIGÊNCIA DO PRESENTE CONTRATO SERÁ DE [illegible] APÓS A PUBLICAÇÃO.
EXECUÇÃO: O PRAZO DE EXECUÇÃO DO PRESENTE CONTRATO SERÁ DE [illegible] DIAS APÓS A ORDEM DE SERVIÇO DA SECRETARIA REQUISITANTE.
PAGAMENTO: [illegible]
[illegible]

Palotina, 02 de julho de 2015.

SR. JUCENIR LEANDRO STENTZLER
Prefeito Municipal

CI1153183-E15

MUNICIPIO DE VERA CRUZ DO OESTE
CNPJ. 78.101.821/0001-01 ESTADO DO PARANÁ

EXTRATO DE PUBLICAÇÃO EDIÇÃO Nº 844/2015

PREFEITURA MUNICIPAL DE VERA CRUZ DO OESTE SECRETARIA DE ADMINISTRAÇÃO

DECRETO Nº 3853/2015 SÚMULA: ABRE CREDITO ADICIONAL SUPLEMENTAR PARA O EXERCÍCIO DE 2015 E DA OUTRAS PROVIDENCIAS. em 06 de julho de 2015

DECRETO Nº 3854/2015 SÚMULA: ABRE CREDITO ADICIONAL SUPLEMENTAR PARA O EXERCICIO DE 2015 E DA OUTRAS PROVIDENCIAS. em 06 de julho de 2015

DECRETO Nº 3855/2015 SÚMULA: ABRE CREDITO ADICIONAL SUPLEMENTAR PARA O EXERCÍCIO DE 2015 E DA OUTRAS PROVIDENCIAS. em 06 de julho de 2015

PORTARIA N.º 2.973/2015 DISPÕE SOBRE NOMEAÇÃO DE APROVADOS EM CONCURSO PUBLICO. 06 de julho de 2015.

PORTARIA N.º 2.974/2015 DISPÕE SOBRE NOMEAÇÃO DE APROVADOS EM CONCURSO PUBLICO

PORTARIA N.º 2.975/2014 DISPÕE SOBRE NOMEAÇÃO DE APROVADOS EM CONCURSO PÚBLICO. 06 de julho de 2015

CONSELHO MUNICIPAL DOS DIREITOS DA CRIANÇA E DO ADOLESCENTE - CMDCA
Resolução nº 09, de 06 de julho de 2015.
Aprova Projeto "Construindo Sonhos" como ação prioritária a participar do Edital 01/2015 da Fundação Itaú Social.
Vera Cruz do Oeste, 06 de julho de 2015
Regina Herpich Fronza
Presidente do CMDCA

ELEIÇÕES UNIFICADAS PARA O CONSELHO TUTELAR
E D I T A L Nº 03/2015
REABRE INSCRIÇÕES PARA O PROCESSO DE ESCOLHA DOS MEMBROS DO CONSELHO TUTELAR
O Conselho Municipal dos Direitos da Criança e do Adolescente – CMDCA, nos termos da Lei Municipal 1.081/2015 e a COMISSÃO DO PROCESSO ELEITORAL constituída na forma da Resolução nº 005/2015-CMDCA, para escolha dos membros do CONSELHO TUTELAR do Município de Vera Cruz do Oeste - PR, torna pública a presente **EDITAL DE REABERTURA DE INSCRIÇÃO** para o processo de escolha de Conselheiros Tutelares a partir do dia 07/07/2015 até 21/07/2015
Permanecem inalterados os locais e horários para a inscrição
Local: Secretaria Municipal de Assistência Social sito a Rua Rui Barbosa, nº 202.
Horário de expediente da Prefeitura Municipal.
Publique-se
Vera Cruz do Oeste, 06 de julho de 2015
Regina Herpich Fronza
Presidente do CMDCA

DOCUMENTOS NA INTEGRA, NO DIÁRIO OFICIAL.
SITE: http://www.veracruz.pr.gov.br

CI1153186-E15

ESTADO DO PARANÁ
Prefeitura Municipal Santa Tereza do Oeste
AV PARANA, 61 - FONE/FAX (45) 3231-1127 - CEP 85825-000 - SANTA TEREZA DO OESTE PARANA
E-mail: stotereza@wnet.com.br

LEI Nº 1.060/2015

Altera o Art.3º, § 1º da Lei Municipal nº 946/2012, de 11 de outubro de 2012 e dá outras providencias.

A Câmara Municipal de Santa Tereza do Oeste, aprovou, e Eu Prefeito Municipal, sanciono a seguinte Lei:

L E I.

ART. 1º - Fica, por força e termos desta Lei, alterado o Art. 3º *§ 1º, da* Lei Municipal nº 946/12, de 11 de outubro de 2012, que Define os critérios, diretrizes e procedimentos para concessão do aluguel social, que passa a ter a seguinte redação:

"ART.3º"
....
....

III- ....
....

§ 1º - O beneficiário poderá usufruir do Aluguel Social pelo prazo de 02 (dois) anos, podendo ser prorrogável por mais 01 (um) ano. (redação alterada através de Emenda Modificativa 001/2015).

ART 2º - Esta Lei entra em vigor na data de sua publicação, revogando as disposições em contrário e em especial a Lei Municipal nº 1.003/2014, de 19 de março de 2014.

Gabinete do Prefeito Municipal de Santa Tereza do Oeste,
Em, 06 de julho de 2015.

Amarildo Rigolin
Prefeito Municipal

CI1153178-E15

ESTADO DO PARANÁ

MUNICÍPIO DE SÃO MIGUEL DO IGUAÇU

EXTRATO DE PUBLICAÇÃO

São Miguel do Iguaçu, de 29 de junho de 2015.

DECRETO Nº 144/2015, de 12 de maio de 2015. Dispõe sobre a caracterização do lote urbano n.º 05 da quadra n.º 07, subdivisão em lotes nº. 05-A e 05-B – Perímetro Urbano do Distrito de Santa Rosa do Ocoy – Município de São Miguel do Iguaçu/PR.
DECRETO Nº 149/2015, de 19 de maio de 2015. Declara de Interesse público faixa de domínio da BR 277 – KM 685 + 800 ao KM 686 + 600 – e dá outras providências.
DECRETO Nº 150/2015, de 19 de maio de 2015. Institui ponto facultativo para o expediente do dia 05 de junho de 2015, e dá outras providências.
DECRETO Nº 151/2015, de 20 de maio de 2015. Abre crédito adicional suplementar e da outras providências.
DECRETO Nº 152/2015, de 20 de maio de 2015. Abre crédito adicional suplementar e da outras providências.
DECRETO Nº 153/2015, de 19 de maio de 2015. Dispõe sobre a exoneração de pessoal, ocupantes de cargos de provimento em comissão, e dá outras providências.
DECRETO Nº 154/2015, de 19 de maio de 2015. Dispõe sobre a exoneração de pessoal, ocupantes de cargos de provimento em comissão, e dá outras providências.
DECRETO Nº 155/2015, de 21 de maio de 2015. Dispõe sobre a caracterização da chácara n.º 21 do 3º polígono da planta da colonizadora Gaúcha Ltda e subdivisão em Chácaras nºs 21-D1, 21-D2 e 21-D3 – Perímetro Urbano do Distrito Balneário do Ipiranga – Município de São Miguel do Iguaçu/PR.
DECRETO Nº 156/2015, de 21 de maio de 2015. Dispõe sobre abertura de crédito adicional especial e dá outras providências.
DECRETO Nº 157/2015, de 21 de maio de 2015. Dispõe sobre abertura de crédito adicional especial e dá outras providências.
DECRETO Nº 158/2015, de 22 de maio de 2015. Abre crédito adicional suplementar e dá outras providências.
DECRETO Nº 159/2015, de 25 de maio de 2015. Abre crédito adicional suplementar e dá outras providências.
DECRETO Nº 160/2015, de 27 de maio de 2015. Abre crédito adicional suplementar e dá outras providências.
DECRETO Nº 161/2015, de 27 de maio de 2015. Abre crédito adicional suplementar e dá outras providências.
DECRETO Nº 163/2015, de 28 de maio de 2015. Dispõe sobre a caracterização e subdivisão do lote Rural nº 74-B2, e dá outras providências.
DECRETO Nº 164/2015, de 28 de maio de 2015. Dispõe sobre a caracterização e subdivisão de parte dos lotes rurais nºs 47 e 48 do 5º Polígono da Planta da Colonizadora Gaúcha Ltda, e dá outras providências.
PORTARIA Nº 096/2015, de 15 de maio de 2015. Substituir membros representantes do Poder Executivo Municipal na Comissão Interna de Prevenção de acidentes – CIPA.
PORTARIA Nº 097/2015, de 16 de maio de 2015. Compor comissão de processo administrativo disciplinar para apurar as faltas cometidas, em tese, pela servidora Andrea Vanuza da Silva, matrícula nº 4187571, conforme memorando nº 259/2015 da Secretaria Municipal de Educação.
PORTARIA Nº 098/2015, de 15 de maio de 2015. Concede licença prêmio para servidor efetivo.
PORTARIA Nº 099/2015, de 18 de maio de 2015. Concede licença prêmio para servidores efetivos.
PORTARIA Nº 100/2015, de 19 de maio de 2015. Nomeia a Comissão Organizadora da "Conferência Municipal de Saúde".
PORTARIA Nº 102/2015, de 20 de maio de 2015. Designar o servidor nomeado para, sem prejuízo de suas atribuições normais, exercer a função de "Fiscal de Convênio" referente ao convênio entre município e AMAR – Associação dos Agentes de Meio Ambiente e reciclagem.
PORTARIA Nº 103/2015, de 21 de maio de 2015. Compor comissão de processo administrativo disciplinar para apurar as faltas cometidas, em tese, pela servidora Andreza Guizzo, matrícula nº 430110/2, conforme memorando A-0559/2015 da Secretaria Municipal de Saúde.
PORTARIA Nº 104/2015, de 21 de maio de 2015. Compor comissão de processo administrativo disciplinar para apurar as faltas cometidas, em tese, pela servidora Amanda Mendes, matrícula nº 441210/1, conforme memorandos A-0539, A-0555 e A-0559/2015 da Secretaria Municipal de Saúde.
PORTARIA Nº 105/2015, de 21 de maio de 2015. Compor comissão de processo administrativo disciplinar para apurar as faltas cometidas, em tese, pela servidora Solange Pereira da Luz, matrícula nº 442925/1, conforme memorandos A-0539, A-0553, A-0555, A-0559 e A-0593/2015 da Secretaria Municipal de Saúde.
PORTARIA Nº 106/2015, de 21 de maio de 2015. Compor comissão de processo administrativo disciplinar para apurar as faltas cometidas, em tese, pela servidora Jéssica da Silva Moraes, matrícula nº 442763/1, conforme memorandos A-0539, A-0555, A-0559 e A-0578/2015 da Secretaria Municipal de Saúde.
PORTARIA Nº 107/2015, de 21 de maio de 2015. Compor comissão de processo administrativo disciplinar para apurar as faltas cometidas, em tese, pela servidora Andreza Vanuza da Silva, matrícula nº 4187571, conforme memorando nº 259/2015 da Secretaria Municipal de Educação.
PORTARIA Nº 108/2015, de 22 de maio de 2015. Concede Licença prêmio para servidora efetiva.
PORTARIA Nº 109/2015, de 27 de maio de 2015. Concede Licença prêmio para servidora efetiva.
LEI Nº 2.662/2015, de 20 de maio de 2015. Autoriza o chefe do poder executivo municipal celebrar termo de convênio com a AMAR – Associação dos agentes de meio ambiente e reciclagem, e dá outras providências.
LEI Nº 2.664/2015, de 21 de maio de 2015. Autoriza crédito adicional especial e dá outras providências.
LEI Nº 2.665/2015, de 21 de maio de 2015. Autoriza crédito adicional especial e dá outras providências.
EDITAL DE ABANDONO DE EMPREGO - Gisele Polga da Paz, de 18 de maio de 2015.
GABINETE DO PREFEITO – Processo Administrativo nº 019/2014. Portaria Nº 336/2014, de 05 de maio de 2015.
EXTRATO DE CONVÊNIO, de 19 de maio de 2015. Lei Municipal nº 2.662/2015 – AMAR – Associação dos agentes de meio ambiente e reciclagem.
EDITAL 003.001/2015 – CONVOCAÇÃO Nº 09, de 19 de maio de 2015.
EDITAL 003.001/2015 – CONCURSO PÚBLICO 002/2014 - CONVOCAÇÃO Nº 12, de 19 de maio de 2015.
REPUBLICAÇÃO – EDITAL 003.001/2015 – CONVOCAÇÃO Nº 09, de 19 de maio de 2015.
CONVITE – Secretaria Municipal de Saúde, de 25 de maio de 2015.
ERRATA EDITAL Nº 003.001/2015 (EDITAL DE CONCURSO PÚBLICO Nº 001/2014), de 26 de maio de 2015.
TERMO DE CESSÃO DE USO, de 26 de maio de 2015
RELATÓRIO RESUMIDO DA EXECUÇÃO ORÇAMENTÁRIA – BALANÇO ORÇAMENTÁRIO, de 22 de maio de 2015.
DEMONSTRATIVO DA EXECUÇÃO DAS DESPESAS POR FUNÇÃO/SUBFUNÇÃO, de 27 de maio de 2015.
DEMONSTRATIVO DAS RECEITAS E DESPESAS COM MANUTENÇÃO E DESENVOLVIMENTO DO ENSINO – MDE, de 27 de maio de 2015.

DEMONSTRATIVO DAS RECEITAS E DESPESAS COM AÇÕES E SERVIÇOS PÚBLICOS DE SAÚDE, de 27 de maio de 2015.
GABINETE DO PREFEITO – Processo Administrativo n.º 17/2014, Portaria nº 325/2014. De 26 de maio de 2015.

VALDECIR SIMÃO LAGO
Secretário de Administração

OBS: Estes documentos estão disponíveis na íntegra no Diário Oficial do Município – www.saomiguel.pr.gov.br.

CI1153123-E15

Município de Lindoeste

E-mail: pmlindoe@certto.com.br
AV. Marechal Cândido Rondon, s/n – Telefax (45) 3237-8000

CEP 85826-000 - LINDOESTE - PARANÁ

CNPJ 80.881.915/0001-92

AVISO DE LICITAÇÃO Nº 034/2015
PREGÃO PRESENCIAL Nº 020/2015

O MUNICÍPIO DE LINDOESTE, Estado do Paraná com a devida autorização expedida pelo Excelentíssimo Senhor Prefeito **SILVIO DE SOUZA**, de conformidade com o disposto na Lei nº 8.666, de 21/06/1993, na Lei nº 10.520, de 17/07/2002, no Decreto nº 3.555, de 08/08/2000 e na Lei Complementar nº 123/2006 de 14/12/2006, Lei Municipal 428/2009 de 02/06/2009, **torna público que será realizado no dia 23/07/2015**, procedimento de licitação, na modalidade **PREGÃO na forma PRESENCIAL**, do tipo **MENOR PREÇO**, cujo objeto é a Contratação de Empresa para Fornecimento de Material de Expediente e Gêneros Alimentícios para desenvolvimento de Atividades do Programa Jovens Empreendedores Primeiros Passos-JEEP SEBRAE/2015 em parceria com a Secretaria Municipal de Educação, em conformidade com as especificações constantes nos anexos do Pregão Presencial nº 020/2015.
RECEBIMENTO DAS PROPOSTAS: até as 13:50 horas do dia 23/07/2015 (Horário de Brasília).
INFORMAÇÕES SOBRE O PREGÃO: O edital poderá ser obtido no Departamento de Licitação da Prefeitura Municipal de Lindoeste, Estado do Paraná, localizada a Avenida Marechal Rondon, S/N, Fone: (45) 3237-8000, Fax: (45) 3237-8000, no horário das 08:00 às 11:30 horas e das 13:30 às 17:00 horas.

Lindoeste, 06 de julho de 2015.

Pollyanna Tibes Campiol
Pregoeira Municipal

Município de Lindoeste

E-mail: pmlindoe@certto.com.br
AV. Marechal Cândido Rondon, s/n – Telefax (45) 3237-8000

CEP 85826-000 - LINDOESTE - PARANÁ

CNPJ 80.881.915/0001-92

EXTRATO DE CONTRATO Nº 039/2015
ESPÉCIE: PRESTAÇÃO DE SERVIÇOS
Processo Licitatório nº: 015/2015- Modalidade: Tomada de Preços Nº 001/2015.
Contratante: MUNICÍPIO DE LINDOESTE
Contratada: LIMA & HENRICHS LTDA-ME.
Objeto: Contratação de empresa especializada para locação de sistema de software de cadastro de propriedade rural, software de gerenciamento eletrônico de documentos, operacionalizado totalmente em ambiente web, com emissão de atestados contendo informações sobre o valor da terra nua incluso hospedagem e manutenção e treinamento de funcionários e profissionais que utilizarão o software bem como o acompanhamento das ações desenvolvidas
Valor Contratual: R$ 60.000,00 (sessenta mil reais).
Vigência: 360 dias
Data Assinatura: 06 de julho de 2015.

CI1153155-E15

CONSELHO MUNICIPAL DOS DIREITOS DA CRIANÇA E DO ADOLESCENTE
MEDIANEIRA- PARANÁ
Rua Riachuelo, nº 1701, Centro, fone (45) 3 264 –2710

EDITAL DE PROCESSO SELETIVO Nº 04/2015

DISPÕE SOBRE CANDIDATOS APTOS AO PROCESSO SELETIVO PARA O CARGO DE CONSELHEIRO TUTELAR CONFORME LEI Nº 283/2013 DE 17 DE OUTUBRO DE 2013 E EDITAL Nº01/2015 DE 02 DE ABRIL DE 2015.

O Conselho Municipal dos Direitos da Criança e do Adolescente – CMDCA do Município de Medianeira - PR, através da Comissão de Organização do Processo Seletivo para o Cargo de Conselheiro Tutelar, nomeada pelo Edital nº02/2015 de 02 de Abril de 2015, faz saber a todos quanto o presente Edital virem ou dele conhecimento tomarem, conforme Edital nº01/2015 de 02 de Abril de 2015, a relação de candidatos aptos a próxima etapa do Processo seletivo, isto é, realização da prova escrita na data de 26 de Julho de 2015, das 08:00 às 12:00 horas na Escola Municipal Ulysses Guimarães, situada a rua Paraná, nº 1800, Centro.

1 DAS INSCRIÇÕES:
1.2- Inscrições protocoladas, analisadas e defendas, conforme o Edital nº 01/2015 de 02 de Abril de 2015.

Nº DA INSCRIÇÃO	NOME	RG	Instituição que representa
01	Juliana Lanzarini	4.171.320-8	APAE
02	Clair Camatti de Bona	7.626.908-4	APAE
03	Glaci Carmelita Rugeri	3.626.127-7	AMOA
04	Josete dos Santos França	4.227.782-7	SANEM
05	Silvana de Oliveira	11.177.558	AMEDEF
06	Ligiane Terra dos Santos	10.477.890-9	AMESFI
07	Salete Mudesto Leonhardt	8.511.263-5	SANEM
08	Nara Teresinha de Oliveira	4.277.070-1	SANEM
09	Silvana Aparecida Rati	3.259.988-5	SOS VIDA
12	Carlos Pedro Roberto	7167111	SOS VIDA
13	Eliane Cristina Alves	8.075.019-6	AMEDEF
14	Reinaldo Pereira	9.822.484-0	SOS VIDA
15	Jussieva Krutsch Bervian	4.485.726-0	SEMEAR
16	Neusa Terezinha Soares Zablocki	5.911.701-7	O BOM SAMARITANO

Medianeira, 03 de Julho de 2015.

Rosane Giareta do Prado
Presidente do CMDCA
Gestão 2013/2015

CI-1153130-E15

Município de Corbélia

Rua Amor Perfeito 1676 Centro - Fone (45) 3242-8600 / Fax (45) 3242-8698 – CEP 85-420-000 – Corbélia PR
CNPJ 76.206.630/0001-02 / E-mail: gabinete@corbelia.pr.gov.br

PORTARIA Nº **107/2015**, de 01 de abril de 2015

Súmula: Nomeia para ocupar o cargo de provimento em comissão e da outras providências.

O PREFEITO MUNICIPAL DE CORBÉLIA, ESTADO DO PARANÁ, no uso das atribuições que lhe confere a Lei Orgânica Municipal, artigo nº 61 Inciso VI artigo nº 88, inciso II, alínea "a", Lei Municipal nº 822/2013 de 14 de outubro de 2013, artigo 7, Inciso VI

CONSIDERANDO a continuidade da prestação de serviços por parte do servidor comissionado

RESOLVE:

Art. 1º - Fica nomeado o Sr. **INACIO FORTE**, portador do RG nº 3.123.488-3-PR, para ocupar o cargo em comissão de **DIRETOR DO DEPARTAMENTO RODOVIARIO**, símbolo CC02, junto a Secretaria **Municipal** de Viação Obras e Urbanismo, e em ato contínuo o referido servidor fica exonerado do cargo de **ADMINISTRADOR REGIONAL DO DISTRITO DE NOSSA SENHORA DA PENHA**

Art. 2º - A presente Portaria entrará em vigor na data da sua publicação, revogando-se as disposições em contrário.

Registre-se, Publique-se e Cumpra-se.

GABINETE DO **PREFEITO MUNICIPAL DE CORBÉLIA** ao 01(primeiro) dia do mês de julho de 2015.

IVANOR ROMÃO BERNARDI
Prefeito Municipal

CI1153131-E15

EDITAL DE CONVOCAÇÃO DE ASSEMBLÉIA GERAL

EXTRAORDINÁRIA

Volmir Sergio Marchioro, Presidente da Associação dos Funcionários da Coodetec - AFOPE, no uso das atribuições, convoca seus associados para a ASSEMBLÉIA GERAL EXTRAORDINÁRIA, que será realizada nas dependências da COODETEC, localizada na BR 467, KM 98, Auditório do Centro de Treinamento, município de Cascavel/PR, no dia 18 de Julho de 2015, às 20:00 horas em primeira convocação com 2/3 (dois terços) dos associados, para deliberar sobre a seguinte:

ORDEM DO DIA

1° - Dissolução

Cascavel/PR, 02 de Julho de 2015

VOLMIR SERGIO MARCHIORO
Presidente

CI-1153127-E15

CÂMARA DO MUNICÍPIO

SANTA TEREZA DO OESTE

ESTADO DO PARANÁ

RESOLUÇÃO Nº. 003/2015

Súmula: Concede Recomposição Salarial aos Servidores Públicos do Poder Legislativo de Santa Tereza do Oeste, Estado do Paraná, e dá outras Providências.

A Câmara Municipal de Santa Tereza do Oeste, Estado do Paraná, com fundamento no *caput*, inciso I do art. 5º, inciso X do artigo 37 ambos da Constituição Federal, e com base na Resolução n. 005/2011 e Lei Complementar n. 27/2011, aprovou e o seu Presidente, promulga a seguinte:

RESOLVE:

Art. 1º. Fica concedida a recomposição salarial aos Servidores Públicos do Poder Legislativo de Santa Tereza do Oeste, no importe de 6,23 % (seis vírgula vinte e três por cento), decorrentes da variação medida pelo INPC/IBGE, Índice Nacional de Preços ao Consumidor no período de 01 de janeiro de 2014 a 31 de dezembro de 2014, a tabela de vencimento da Resolução nº. 005/2011, de 15/09/2011, que fica atualizada conforme anexos I. e II desta Resolução.

Art.2º. A percepção de recomposição salarial que trata esta Resolução será aplicada a todos os Servidores Municipais do Poder Legislativo do Quadro Efetivo e Comissionado.

Art. 3º. Esta Resolução entrara em vigor na data de sua publicação, com efeitos financeiros a partir de 01 de Junho de 2015 *(Redação Alterada através da Emenda Modificativa nº 001/2015)*

Edifício da Câmara Municipal de Santa Tereza do Oeste, Estado do Paraná, em 06 de Julho de 2015.

JOSÉ LUIZ DE FREITAS
Presidente

JOÃO PAULO PEREIRA
Secretário

ANEXO I – CARGOS DE PROVIMENTO EM COMISSÃO (Resolução n. 005/2011).

NOMENCLATURA	Nº. VAGAS	SIMBOLO	CARGA HORARIA	VENCIMENTO BASICO
Diretor Geral	01	CC-1	40 horas	2.124,60
Assessor Jurídico	01	CC-2	20 horas	3.672,15
Assessor Contábil	01	CC-3	20 horas	1.534,49
Assessor Parlamentar de Gabinete	04	CC-4	40 horas	1.274,76
Assessor de Imprensa	01	CC-5	40 horas	1.380,99
Procurador Jurídico	01	CC-6	20 horas	4.460,00

CÂMARA MUNICIPAL DE SANTA TEREZA DO OESTE
ESTADO DO PARANÁ

ANEXO I – PLANO DE CARREIRA DO QUADRO EFETIVO (Tabela de Progressão) Resolução 005/2011

[illegible]

CI-1153141-E15

ESTADO DO PARANÁ

MUNICIPIO DE SÃO MIGUEL DO IGUAÇU

MUNICIPIO DE SÃO MIGUEL DO IGUAÇU-PR
EDITAL DE CLASSIFICAÇÃO DAS PROPOSTAS
REF: EDITAL DE TOMADA DE PREÇOS Nº 006/2015-PMSMI

O presidente da Comissão de Licitação do Município de São Miguel do Iguaçu-Pr comunica aos proponentes e interessados no edital de **TOMADA DE PREÇOS nº. 006/2015 - PMSMI**, que após a análise das propostas contidas no envelope nº 02, decidiu em favor o seguinte resultado de classificação das seguintes proponentes:

Proponente	CNPJ nº	Valor R$	Classificação
AMBONI CONSTRUÇÕES LTDA	80.239.965/0001-70	228.000,00	1º

OBJETO: contratação de empresa especializada em construção civil, com objetivo de executar obra de reforma - Escola do Trabalho (extensão do CMEI Olímpia Pizzolo) e Construção do Barracão que fazem parte do Patrimônio Público do Município de São Miguel do Iguaçu em conformidade com os projetos e memoriais descritivos nos anexos do edital.
Comunica que dentro do prazo de 5 (cinco) dias úteis contados do primeiro dia útil após a publicação deste edital no Diário Oficial do Município, a comissão de licitação dará vistas ao respectivo processo licitatório, a qualquer das proponentes que se sinta prejudicada, na fase de abertura das propostas de preços para interposição de recurso. São Miguel do Iguaçu 06 de Junho de 2015. ANDERSON LUIS FERNANDES - Presidente Comissão Licitações

CI1153133-E15

Município de

Campo Bonito

Adm. 2013/2016
Responsabilidade de Todos

PORTARIA Nº 163/2015 de 06/07/2015

LICENÇA PARA TRATAMENTO DE SAUDE EM PESSOA DA FAMILIA

O Prefeito Gilmar Luiz Bernardi, do Município de Campo Bonito do estado do Paraná, no uso de suas atribuições que lhe são conferidas por Lei, no Art. 102 da Lei Municipal 150/93.

RESOLVE:

Art. 1º - Conceder, a servidora LEILA MAGALI KRIESEL ALTENHOFEN, ocupante do cargo efetivo de MERENDEIRA, entre o período de 01/07/2015 a 29/08/2015, Licença por motivo de doença em pessoa da família.

Art. 2º - Esta Portaria entra em vigor com efeitos legais retroativo a 01/07/2015.

Paço Municipal, Álvaro Assis Grassi, nº 252

GILMAR LUIZ BERNARDI
PREFEITO

CI1153134-E15

MUNICÍPIO DE PALOTINA
Rua Aldir Fedrar, 898 – Centro, Palotina - Estado do Paraná
CEP: 85950-000 CNPJ: 76.208.457/0001-64

LEI Nº 4.063

SÚMULA: Dispõe sobre as diretrizes para a elaboração e execução da Lei Orçamentária do Município de PALOTINA para o exercício financeiro de 2016 e dá outras providências.

A Câmara Municipal de Palotina, Estado do Paraná, aprovou e eu Prefeito Municipal, sanciono a seguinte Lei:

CAPÍTULO I
Das Diretrizes Gerais

Art. 1º. Fica estabelecido, nos termos desta Lei, as diretrizes gerais e as específicas para a elaboração e execução da Lei Orçamentária do Município de Palotina para o exercício financeiro de 2016, de conformidade com os princípios estabelecidos na Constituição Federal, na Constituição Estadual no que couber na Lei Federal nº 4.320, de 17 de março de 1964 e da Lei Complementar nº 101, de 04 de maio de 2000.

CAPÍTULO II
Da Estrutura das Diretrizes Orçamentárias

Art. 2º. As diretrizes orçamentárias para o exercício de 2016 compreendem a seguinte estrutura:

I - Das Diretrizes Gerais;
II - Da Estrutura das Diretrizes Orçamentárias;
III - Das Receitas;
IV - Das Despesas;
V - Das Despesas com Pessoal;
VI - Da Gestão Patrimonial;
VII - Das Prioridades e Metas da Administração Pública Municipal;
VIII - Das Metas Fiscais;
IX - Dos Riscos Fiscais;
X - Do Orçamento da Administração Direta;
XI - Dos Fundos Especiais;
XII - Das Disposições Gerais e Finais.

Art. 3º. Para efeito desta Lei, entende-se por:

I – Programa: o instrumento de organização da ação governamental visando à concretização dos objetivos pretendidos previstos no plano plurianual;

II – Atividade: um instrumento de programação para alcançar o objetivo de um programa, envolvendo um conjunto de operações que se realizam de modo contínuo e permanente, das quais resulta um produto necessário à manutenção da ação governamental;

III – Projeto: um instrumento de programação para alcançar o objetivo de um programa, envolvendo um conjunto de operações, limitadas no tempo, das quais resulta um produto que concorre para a expansão ou aperfeiçoamento da ação de governamental; e

IV – Operação especial: as despesas que não contribuem para a manutenção das ações governamentais, das quais não resulta um produto, e não geram contraprestação direta sob a forma de bens ou serviços.

§ 1º. Cada programa identificará as ações necessárias para atingir os seus objetivos, sob a forma de atividades, projetos e operações especiais, especificando os respectivos valores e metas, bem como as unidades orçamentárias responsáveis pela realização da ação.

§ 2º. As atividades, projetos e operações especiais serão desdobrados em subtítulos, unicamente para especificar em sua ação governamental, as metas a que se propõe atingir durante a sua execução.

§ 3º. Cada atividade, projeto e operação especial identificará a função e a subfunção às quais se vinculam.

§ 4º. As categorias de programação de que trata esta Lei serão identificadas no projeto de Lei orçamentária por programas, atividades, projetos ou operações especiais, e respectivos subtítulos com indicação de suas ações e/ou metas físicas.

Art. 4º. A proposta orçamentária discriminará a despesa por unidade orçamentária, detalhada por categoria de programação em seu menor nível, com suas respectivas dotações, especificando a esfera orçamentária, as categorias econômicas, os grupos de natureza da despesa e das modalidades de aplicação.

§ 1º. As categorias econômicas estão assim detalhadas:
I - Despesas Correntes; e
II - Despesas de Capital.

§ 2º. Nos grupos de natureza da despesa será observado o seguinte detalhamento:
I - Pessoal e encargos sociais;
II - Juros e encargos da dívida;
III - Outras despesas correntes;
IV - Investimentos;
V - Inversões financeiras, incluídas quaisquer despesas referentes à constituição ou ao aumento de capital de empresas; e
VI - Amortização da dívida.

§ 3º. Na especificação das modalidades de aplicação será observado, no mínimo, o seguinte detalhamento:
I - Transferências a Instituições Privadas sem Fins Lucrativos;
II - Transferências a Instituições Multigovernamentais, e
III - Aplicações Diretas.

Art. 5º. A mensagem que encaminhar o projeto de Lei orçamentária conterá:
I - Os poderes e órgãos que integrarão a proposta orçamentária, de forma atender os princípios da unidade e universalidade;
II - A origem das fontes de recursos que financiará o orçamento;
III - A demonstração da distribuição da despesa aos órgãos e unidades que compõe a proposta orçamentária:
IV - A demonstração da previsão da despesa por função de governo;
V - A demonstração da previsão da despesa por categoria econômica e por natureza;
VI - A demonstração da previsão de aplicação de impostos e despesa na manutenção e desenvolvimento do Ensino, conforme artigo 212 da Constituição Federal;
VII - A demonstração da previsão dos recursos vinculados ao Fundo de Manutenção e Desenvolvimento da Educação Básica e Valorização dos Profissionais de Educação – FUNDEB, conforme Lei Federal nº 11.494, de 20 de junho de 2007;
VIII - A demonstração da previsão de aplicação de recursos na saúde pública, conforme o disposto na Emenda Constitucional nº 29/2000;
IX - A demonstração da previsão de gasto com pessoal conforme disposto nos Artigos 18, 19 e 20 da Lei Complementar nº 101/2000; e
X - A demonstração do orçamento de capital de forma demonstrar a regra ouro, conforme Artigo 12, § 2º da Lei Complementar nº 101/2000.

Art. 6º. A proposta orçamentária do Município, consolidando todos os seus poderes e órgãos, incluindo o orçamento fiscal e da seguridade social, compor-se-á de:
I - Mensagem;
II - Projeto de Lei orçamentária;
III - Tabelas explicativas da receita e da despesa;
IV - Sumário geral da receita por fontes e da despesa por funções de governo;
V - Quadro demonstrativo da receita e da despesa, por categorias econômicas;
VI - Legislação da Receita;
VII - Anexo demonstrativo da compatibilidade da programação do orçamento com os objetivos e metas constantes do Anexo de Metas Fiscais da LDO;
VIII - Quadros das dotações por órgãos do governo e da administração, na forma dos anexos 6 a 9 da Lei nº 4.320/64;
IX - Plano de aplicação dos fundos especiais; e
X - Descrição sucinta da competência de cada unidade administrativa e respectiva legislação pertinente.

Art. 7º. O Orçamento Geral do Município abrangerá:
I - Administração Direta:
a) - Poder Legislativo;
b) - Poder Executivo:
1 - Unidades da Administração Direta:
1.1 - Governo Municipal;
1.2 – Secretaria Municipal de Administração;
1.3 – Secretaria Municipal de Finanças;
1.4 – Secretaria Municipal de Indústria, Comércio e Turismo;
1.5 – Secretaria Municipal de Agricultura e Gestão Ambiental;
1.6 – Secretaria Municipal de Educação e Cultura;
1.7 – Secretaria Municipal de Esportes;
1.8 – Secretaria Municipal de Transportes e Obras Públicas;
1.9 – Secretaria Municipal de Planejamento;
1.10 – Secretaria Municipal de Assistência Social.
2 - Fundo Municipal dos Direitos da Criança e do Adolescente, Lei nº 1.996, de 17 de maio de 2006;
3 - Fundo Municipal de Saúde, Lei nº 2.149, de 29 de agosto de 2007;
4 - Fundo Municipal de Assistência Social, Lei nº 2.120, de 20 de junho de 2007;
5 - Fundo de Manutenção e Desenvolvimento da Educação Básica e de Valorização dos Profissionais da Educação - FUNDEB, Lei nº 2.091, de 08 de maio de 2007;
6 - Fundo Municipal de Habitação de Palotina, Lei nº 2.135, de 08 de agosto de 2007;
7 - Fundo Municipal de Trânsito, Lei nº 1.455, de 30 de abril de 1998;
8 - Fundo Municipal dos Direitos do Idoso, Lei nº 2.029, de 25 de setembro de 2006;
9 - Fundo de Resguipamento do Bombeiro Comunitário do Município de Palotina FUNREBOM, Lei Complementar nº 104, de 07 de dezembro de 2009;
10 - Fundo de Aposentadoria e Pensões dos Servidores Públicos do Município de Palotina, Lei nº 1.861, de 23 de dezembro de 2004;
11 - Fundo Municipal de Ensino Superior de Palotina, Lei nº 876, de 25 de setembro de 1987; e
12 – Fundo Municipal do Meio Ambiente, Lei nº 2.159 de 11 de outubro de 2007.

Parágrafo único. A estrutura do orçamento anual obedecerá à estrutura organizacional vigente à época de seu encaminhamento, adequando às alterações previstas para o próximo exercício.

Art. 8º. Na elaboração da proposta orçamentária, as receitas e despesas serão orçadas segundo as disposições desta Lei, podendo ainda ser corrigidas, se necessário, durante a execução orçamentária, através de ato próprio do Poder Executivo, até o limite mensal da inflação verificada no período compreendido entre o mês seguinte de sua elaboração até o mês de dezembro de 2015.

Art. 9º. O Poder Executivo explicitará no Projeto de Lei da proposta, o índice de inflação que poderá corrigir a previsão orçamentária.

CAPÍTULO III
Das Receitas

Art. 10. Na estimativa das receitas observará as normas técnicas e legais, considerará os efeitos das alterações na legislação, da variação do índice de preços, do crescimento econômico ou de outro fator relevante e será acompanhada de demonstrativos de sua evolução nos exercícios de 2012, 2013 e 2014, na estimativa para o exercício de 2015, e da projeção para os exercícios de 2016, 2017 e 2018, e da metodologia de cálculo e premissas utilizadas.

§ 1º. A concessão de benefícios fiscais de caráter geral será considerada na previsão da receita orçamentária de forma assegurar o cumprimento das metas fiscais previstas para o exercício.

§ 2º. A concessão de isenção da incidência da contribuição de melhorias, aos contribuintes proprietários de um único imóvel, rural ou urbano, que residam no mesmo e possuam renda mensal de até dois salários mínimos de renda familiar, deverão:

I - para se habilitarem ao benefício os contribuintes deverão apresentar requerimento ao órgão fazendário responsável pelo lançamento, comprovando a situação descrita na Lei Complementar nº 081 de 26 de dezembro de 2006; e

II - de porte do requerimento solicitando o enquadramento no benefício, o órgão fazendário montará processo com as informações e encaminhará ao serviço de assistência social para elaborar o parecer sobre a condição do contribuinte e após encaminhará ao Assessor Jurídico para parecer e encaminhamento ao Executivo para homologação.

§ 3º. A anistia será objeto de Lei específica a ser encaminhada pelo Chefe do Executivo, antes da elaboração da proposta orçamentária para 2016.

Art. 11. A estimativa da renúncia de receita prevista no Anexo de Metas Fiscais deverá ser demonstrada através de anexo próprio na proposta orçamentária, o seguinte:
I - A margem para concessão de renúncia de receita;
II - A descrição dos atos legais que fundamentam a renúncia de receita; e
III - Demonstração de que a renúncia foi considerada na estimativa de receita constante da previsão orçamentária.

Art. 12. No projeto de Lei orçamentária, o montante previsto para as receitas de operações de crédito não poderá ser superior aos das despesas de capital.

Art. 13. O Poder Executivo aperfeiçoará a aplicação da legislação tributária, objetivando promover a justiça fiscal do Município e assegurar o cumprimento das metas fiscais.

CAPÍTULO IV
Das Despesas

Art. 14. A previsão da despesa será orçada segundo os preços e custos correntes, vigentes durante a sua elaboração, e seja compatível com as prioridades e metas previstas na presente Lei, em especial o estabelecido no Anexo das Metas Fiscais.

Art. 15. Os critérios para distribuição dos recursos para os órgãos e os poderes do município obedecerão prioritariamente às despesas com pessoal e seus encargos sociais, serviços da dívida, outras despesas de custeio administrativo operacional e precatórios judiciais, após poderão ser programados recursos ordinários para atender despesas de capital.

Parágrafo único. A previsão orçamentária não conterá dotação destinada a investimentos em obras novas não incluídas no PPA – Plano Plurianual, excluídas as obras de conservação e adaptação de bens imóveis pertencentes ao Patrimônio Público Municipal.

Art. 16. A proposta orçamentária conterá dotação para reserva de contingência, constituída exclusivamente com recursos do orçamento fiscal, no valor não inferior ao percentual de 0,5% (meio por cento) da receita corrente da Administração Direta para o exercício, destinada ao atendimento de riscos fiscais como Despesas Judiciais Extraordinárias e outros passivos contingentes.

Parágrafo único. Caso não ocorram os passivos contingentes e riscos fiscais, citados no caput deste artigo, até o dia 30 de setembro de 2016, a totalidade dos recursos da reserva de contingência poderá ser utilizada, por ato do Chefe do Poder Executivo Municipal como fonte de recurso para abertura de Créditos Adicionais Suplementares de dotações com insuficiência de saldo.

Art. 17. O Poder Executivo poderá, mediante Decreto, transpor, remanejar, transferir, total ou parcialmente, as dotações orçamentárias de uma mesma categoria de programação para a outra, ou de um órgão para outro, nos termos do inciso VI, do Art. 167 da Constituição Federal, até o limite de 3% (três por cento) do total geral da despesa fixada, para a Câmara Municipal de Palotina, Administração Direta – Secretarias e Administração Indireta – Autarquias, Fundação e Fundos Municipais.

Art. 18. A inclusão, exclusão ou alteração de ações orçamentárias na LDO poderá ocorrer por intermédio da Lei Orçamentária Anual ou de seus Créditos Adicionais, apropriando-se ao respectivo programa, as modificações consequentes.

Parágrafo único. De acordo com o disposto no caput deste artigo, fica o Poder Executivo autorizado a adequar as metas das ações orçamentárias para compatibilizá-las com as alterações de valor ou com outras modificações efetivas na Lei Orçamentária Anual.

Art. 19. Fica o Poder Executivo autorizado a alterar, incluir ou excluir ações, produtos e metas da LDO, desde que as modificações contribuem para a realização do programa.

Art. 20. As fontes de recursos, a modalidade de aplicação e os identificadores de uso constante na Lei Orçamentaria Anual de 2016 e dos créditos adicionais, inclusive os reabertos no exercício, poderão ser modificados, justificadamente, para atender às necessidades de execução, se autorizado por meio de Decreto.

Art. 21. Durante a execução orçamentária os atos que resultarem na criação, expansão ou aperfeiçoamento de ação governamental que acarrete aumento da despesa não prevista no orçamento exigir-se-á o seguinte:

I – Estar acompanhada de estimativa do impacto orçamentário nos exercícios de 2016, 2017 e 2018 e das premissas e metodologia de cálculo utilizado; e

II – Declaração do ordenador da despesa de que o aumento tem adequação orçamentária e financeira com a Lei Orçamentária Anual, tenha compatibilidade com o Plano Plurianual e com esta Lei.

Art. 22. As despesas correntes derivadas de Leis ou atos administrativos, que fixem para o Município a obrigação legal de sua execução, por um período superior a dois exercícios, deverão estar instruídas das exigências estabelecida no Inciso I do Artigo anterior, pelo aumento permanente de receita ou pela redução permanente de despesa e acompanhado de comprovação de que não afetará as metas de resultados fiscais.

§ 1º. Será considerado aumento de despesa a prorrogação daquela criada por prazo determinado, que ultrapasse um período superior a dois exercícios.

§ 2º. Entendem-se como despesas irrelevantes, para fins do § 3º, do Artigo 16 da Lei Complementar nº 101, de 2000, aquelas cujo valor não ultrapasse, para bens e serviços, os limites dos incisos I e II do Art. 24 da Lei Federal nº 8.666, de 1993.

Art. 23. A Administração Direta do Município é autorizada a promover as alterações e adequações de suas estruturas administrativas, com objetivo de modernizar e conferir maior eficiência e eficácia nas ações institucionais e na prestação de serviços públicos, desde que observado o que dispõe o Artigo 17 da Lei de Responsabilidade Fiscal, e com autorização do Legislativo Municipal.

CAPÍTULO V
Das Despesas Com Pessoal

Art. 24. A Administração Direta obedecerá rigorosamente os limites estabelecidos para as despesas com pessoal, e as seguintes condições:

I – Caso a despesa com pessoal ultrapasse o limite prudencial, ou seja, o percentual de 95% (noventa e cinco por cento) do limite correspondente a cada Poder, até que comprove o retorno nos relatórios fiscais do quadrimestre seguinte, ficam proibidos os seguintes atos:

a) - Conceder qualquer tipo de vantagens que aumente a despesa;
b) - Conceder gratificação a qualquer título;
c) - Aumento salarial, salvo se for em decorrência de sentença judicial, de Lei ou contrato, ressalvada a revisão geral anual;
d) - Criar cargo, emprego ou função;
e) - Alterar estrutura de carreira que implique aumento de despesa;
f) - Preencher cargo público;
g) - Admitir ou contratar pessoal a qualquer título, ressalvada para repor servidores que se aposentarem ou falecerem das áreas de educação, saúde e de utilidade pública;
h) - Contratar horas extras; salvo em casos de extrema necessidade; e
i) - Conceder promoções e os avanços previstos no plano de carreira.

II - Se a despesa total com pessoal de cada Poder ou órgão ultrapassar os limites máximos definidos na Lei de Responsabilidade Fiscal, sem prejuízo das medidas previstas no Inciso I deste artigo, o excedente terá que ser eliminado nos dois quadrimestres seguintes, sendo pelo menos um terço no primeiro, adotando-se, entre outras, as seguintes providências:

a) – Redução em pelo menos quarenta por cento das despesas com cargos em comissão e função de confiança;
b) – Exoneração dos servidores não estáveis; e
c) - Perda de cargo de servidor estável, nos termos e condições estabelecidas na Constituição Federal.

Art. 25. Os Poderes Legislativo e Executivo poderão conceder vantagens ou aumento de remuneração, a criação de cargos e funções ou alteração de estrutura de carreira, a admissão de pessoal a qualquer título, condicionado as seguintes exigências:

I – Comprovação de que a despesa com pessoal não esteja extrapolando limite de alerta, ou seja, o percentual de 90% (noventa por cento) dos limites para cada poder, estabelecidos na Lei de Responsabilidade Fiscal;

II – Declaração expressa do ordenador de despesa de cada poder, que a projeção da despesa ao longo dos 12(doze) meses não ultrapassará percentual de que trata o inciso anterior;

III - Demonstrativo da estimativa do impacto na previsão orçamentária nos exercícios de 2016, 2017 e 2018, e a origem dos recursos para o custeio da despesa;

IV – Se houver prévia dotação suficiente para atender às projeções de despesa de pessoal e aos acréscimos dela decorrentes; e

V – Lei específica.

Parágrafo único. Exclui-se das exigências estabelecidas neste artigo, à despesa obrigatória de caráter continuado decorrente da revisão geral dos servidores, prevista no Artigo 37, Inciso X, da Constituição Federal, que tem por finalidade a recomposição do poder aquisitivo dos vencimentos defasados em razão da inflação, nos termos do Artigo 17, § 6º da Lei de Responsabilidade Fiscal, cuja autorização será estabelecida em Lei específica.

Art. 26. Os Poderes Legislativo e Executivo ficam autorizados a promover as alterações e adequações na legislação de pessoal e nas estruturas dos quadros de pessoal, com objetivo de modernizar e conferir maior eficiência e eficácia nas ações institucionais e na prestação de serviços públicos, desde que observado o que dispõe o Artigo 17 da Lei de Responsabilidade Fiscal, e com autorização do Legislativo Municipal.

CAPÍTULO VI
Da Gestão Patrimonial

Art. 27. As disponibilidades de caixa do Município, incluindo a administração direta e indireta, serão obrigatoriamente depositadas em instituições financeiras oficiais.

Parágrafo único. Os recursos repassados, enquanto não empregados na sua finalidade, serão obrigatoriamente aplicados:

I – Em caderneta de poupança de instituição financeira oficial, se a previsão de seu uso for igual ou superior a um mês;

II – Em fundo de aplicação financeira de curto prazo ou operação de mercado aberto lastreada em títulos da dívida pública, quando a utilização dos mesmos verificar-se em prazos menores que um mês.

Art. 28. O produto de alienação de bens e direitos que integram o Patrimônio Municipal deverá ser aplicado obrigatoriamente em despesas de capital, de forma a preservar o Patrimônio Público.

Art. 29. Em atendimento ao Parágrafo Único do Artigo 45 da Lei Complementar nº 101/2000, os projetos em andamento por ocasião do encaminhamento desta LDO estão especificados no Relatório contido no Anexo II, J, desta Lei.

CAPÍTULO VII
Das Prioridades e Metas da Administração Pública Municipal

Art. 30. Em consonância com o Art. 165, § 2º, da Constituição Federal, as prioridades e metas da Administração Pública Municipal para o exercício financeiro de 2016 são as especificadas no Anexo I que integra esta Lei, as quais terão precedência na alocação de recursos na Lei orçamentária, não se constituindo, todavia, em limite à programação das despesas.

CAPÍTULO VIII
Das Metas Fiscais

Art. 31. Nos termos dos §§ 1º e 2º do Artigo 4º da Lei Complementar n.º 101, de 04 de maio de 2000, fica estabelecido no Anexo II as Metas Fiscais em conformidade com os Demonstrativos de I a IX da presente Lei, que compreenderá:

- Demonstrativo I - Metas Anuais;
- Demonstrativo II - Avaliação do Cumprimento das Metas Fiscais do Exercício Anterior;
- Demonstrativo III - Metas Fiscais Atuais Comparadas com as Metas Fiscais Fixadas nos Três Exercícios Anteriores;
- Demonstrativo IV - Evolução do Patrimônio Líquido;
- Demonstrativo V - Origem e Aplicação dos Recursos Obtidos com a Alienação de Ativos;
- Demonstrativo VI - Avaliação da Situação Financeira e Atuarial do RPPS;
- Demonstrativo VII - Estimativa e Compensação de Renúncia de Receita;
- Demonstrativo VIII - Margem de Expansão das Despesas Obrigatórias de Caráter Continuado.

§ 1º. Os valores das metas fiscais devem ser vistos como indicativo e, para tanto, ficam admitidas variações de forma a acomodar a trajetória que as determine até o envio do projeto de Lei Orçamentária de 2016 ao Legislativo Municipal.

§ 2º. Após a aprovação legislativa da previsão orçamentária, o Anexo II que trata das metas fiscais poderá ser reformulado, mediante Lei, objetivando adequar as alterações advindas de mudanças na legislação tributária, financeira e orçamentária que venham ser promovidas pelo Governo Federal no decorrer do exercício, ou resultantes do comportamento da economia nacional, sem prejuízo das metas estabelecidas.

Art. 32. O Poder Executivo demonstrará, em audiência pública perante a Comissão Permanente de Finanças, Orçamento e Fiscalização do Poder Legislativo Municipal, até o final dos meses de maio e setembro de 2016 e no mês de fevereiro de 2017, a avaliação em relatórios quadrimestrais das metas fiscais estabelecidas e executadas.

Art. 33. Se verificado ao final do bimestre que a realização da receita poderá não comportar o cumprimento das metas de resultado primário ou nominal, os Poderes Legislativo e Executivo promoverão por ato próprio e nos montantes estabelecidos em Decreto do Executivo, a limitação de empenhos e movimentação financeira segundo os seguintes critérios:

I – redução na mesma proporção entre o previsto e a expectativa de receita, nas despesas e transferências, excluídas:

a) As de pessoal e seus encargos patronais;
b) Ao pagamento dos serviços da dívida;
c) As despesas que constituem obrigações constitucionais e legais do Município (Saúde, Educação, Assistência Social, precatórios e serviços de utilidade pública);
d) As decorrentes de convênios, acordo e ajustes firmados com o Governo Federal e Estadual; e
e) Das obras em andamento.

II – Vedação de empenhos que se destinem a:

a) Início de obras e instalações, inclusive as destinadas à conservação e adaptação de bens imóveis;
b) Aquisição de bens imóveis por compra, desapropriação ou dação;
c) Aquisição de equipamentos e material permanente, exceto destinado às atividades que constituem obrigações constitucionais;
d) Abertura de créditos especiais que envolvam recursos próprios; e
e) Demais despesas que poderão ser evitadas que não venham causar implicações de ordem legal.

§ 1º. As hipóteses indicadas nas alíneas "a" e "d" do inciso II deste artigo são meramente indicativas, cabendo ao ordenador da despesa decidir sobre aquelas cuja vedação cause menos impacto à população e ao funcionamento de atividades e projetos em execução.

§ 2º. No caso de restabelecimento da receita prevista ou do cumprimento das metas fiscais, a execução retornará a normalidade.

CAPÍTULO IX
Dos Riscos Fiscais

Art. 34. As possíveis despesas contingenciais e outros riscos capazes de afetar as contas públicas estão avaliados no Anexo IV que trata dos Riscos Fiscais, em cumprimento ao § 3º do Artigo 4º da Lei Complementar nº 101, de 2000.

CAPÍTULO X
Do Orçamento da Administração Direta

Art. 35. O Poder Executivo, tendo em vista a capacidade financeira do Município, procederá à seleção das prioridades e metas estabelecidas nesta Lei, a serem incluídas no Projeto de Lei do Orçamento Anual, podendo, se necessário, incluir programas não previstos, desde que financiados com recursos de outras esferas de governo e entidades internas e externas.

Art. 36. O total de despesa do Poder Legislativo Municipal, incluídos os subsídios dos Vereadores, não poderá ultrapassar o percentual de 5,00% (cinco por cento), relativo ao somatório da receita tributária com as transferências previstas no § 5º, do Art. 153, e nos Arts. 158 e 159, da Constituição Federal/88, efetivamente realizado no exercício anterior, em conformidade coma Emenda Constitucional nº 25/2000.

§ 1º O duodécimo devido ao Poder Legislativo será repassado até o dia 20 de cada mês, sob pena de crime de responsabilidade do Prefeito do Município, conforme disposto no inciso II, do § 2º, do Art. 29-A, da Constituição Federal/88.

§ 2º A despesa total com folha de pagamento do Poder Legislativo, incluídos os gastos com subsídios dos Vereadores, não poderá ultrapassar a 70% (setenta por cento) de sua receita, de acordo com o estabelecido no § 1º, do Art. 29-A, da Constituição Federal/88.

§ 3º Os valores dos subsídios dos vereadores e os dos salários de todos os servidores da Câmara Municipal de Palotina, efetivos e comissionados, deverão ser publicados no site oficial do órgão e atualizados mensalmente até o dia dezenove de cada mês, véspera do repasse mensal.

Art. 37. O Município aplicará no mínimo 25% (vinte e cinco por cento) da receita resultante de impostos conforme dispõe o Artigo 212 da Constituição Federal, e na Lei nº 11.494, de 20 de junho de 2007, na manutenção e desenvolvimento da Educação Básica e Valorização dos Profissionais de Educação, devendo:

I - Aplicar pelo menos 60% (sessenta por cento) dos recursos anuais totais provenientes do Fundo de Manutenção e Desenvolvimento da Educação Básica e Valorização dos Profissionais de Educação - FUNDEB, ao pagamento da remuneração dos profissionais do magistério da educação básica em efetivo exercício na rede pública municipal, conforme dispõe o Artigo 22 da Lei Federal nº 11.494, de 20/06/2007;

II – Prover e movimentar os recursos orçamentários do FUNDEB - Fundo de Manutenção e Desenvolvimento da Educação Básica e Valorização dos Profissionais de Educação, de forma exclusiva através de uma unidade orçamentária junto ao orçamento da Administração Direta.

Art. 38. Nas ações e serviços públicos de saúde, o Município aplicará no mínimo o percentual de 15% (quinze por cento) da receita resultante de impostos, com a redação dada pela Emenda Constitucional nº 29, de 13 de setembro de 2000, em conformidade com a Lei Complementar Federal nº 141, de 13 de janeiro de 2012.

§ 1º - Os recursos transferidos pelo Ministério da Saúde para o custeio do Sistema Único de Saúde - SUS, para o desenvolvimento das ações e serviços públicos de saúde não integram o cálculo de que trata este artigo.

Continua Pág. 05

Art. 39. A contratação de serviços de consultoria e assessoria tem por finalidade a execução de atividades que não possam ser desempenhadas por servidores dos Poderes Legislativo e Executivo ou para desempenho técnico de serviços necessários ao cumprimento de exigências legais que requerem certo grau de complexidade, publicando-se no órgão oficial do Município o extrato do contrato, em conformidade com a Lei Federal nº 8.666 e suas alterações posteriores.

Art. 40. O disposto no § 1º do Art. 18 da Lei Complementar nº 101, de 2000, aplica-se exclusivamente para fins de cálculo do limite da despesa total com pessoal, independentemente da legalidade ou validade dos contratos.

Parágrafo único. Não se considera como substituição de servidores e empregados públicos, para efeito do *caput*, os contratos de terceirização relativos à execução indireta de atividades que, simultaneamente:

I – Sejam acessórios, instrumentais ou complementares aos assuntos que constituem área de competência legal dos órgãos da administração direta, na forma da legislação pertinente;

II – Não sejam inerentes a categorias funcionais abrangidas por plano de cargos do quadro de pessoal da administração direta, salvo expressa disposição legal em contrário, ou quando se tratar de cargo ou categoria extinto total ou parcialmente; e

III – Não caracterizem relação direta de emprego.

Art. 41. O Poder Executivo fica autorizado celebrar convênios, acordos, ajustes ou congêneres, conforme legislação pertinente, objetivando contribuir para o custeio de despesas de competência de outros entes da Federação, desde que haja interesse do Município ou alguma forma de ressarcimento.

Art. 42. O Executivo Municipal poderá firmar termo de convênio com entidades que realizem ações, projetos e programas em parceria com o Município, mediante concessão de recursos financeiros a título de subvenções sociais, que atuam nas áreas de educação, cultura, saúde, assistência social, indústria e comércio e esportes, para atendimento de despesas de custeio, conforme disposto no § 3º do Artigo 12 e nos Artigos 16 e 17 da Lei Federal nº 4.320, de 17 de março de 1964, que atendam as seguintes exigências:

I – Sejam de atendimento direto ao público, de forma gratuita e continuada;

II – Possuam título de utilidade pública;

III – Sejam cadastradas no Conselho Municipal afim; e

IV – Atendam as exigências contidas na Lei Municipal nº 1.878/2005.

Art. 43. A transferência de recursos financeiros às entidades de caráter beneficentes, educacionais, comunitárias, assistenciais, culturais, esportivas e associativas, a título de contribuição, auxílio ou subvenção, deverá cumprir com as seguintes exigências:

I – Tenham diretoria Eleita e com plenos direitos estatutários;

II – Possuam título de utilidade pública;

III – Não tenha finalidade lucrativa; e

IV – Atendam as exigências contidas nas Regras editadas pelo TCE, em Especial a Resolução nº 028/2011 e Instrução Normativa 061/2011.

Parágrafo único. Para o cumprimento do disposto no caput deste artigo e no artigo anterior, a concessão de recursos financeiros deverá ser autorizada por Lei específica, bem como conter previsão de dotação no orçamento anual ou através de créditos adicionais.

Art. 44. A Assessoria Jurídica do Município encaminhará a Secretaria de Finanças, até 30 de julho do corrente ano, a relação dos débitos decorrentes de precatórios judiciários a serem incluídos na proposta orçamentária de 2016, devidamente atualizados, conforme determinado pelo Art. 100, § 1º, da Constituição Federal, especificando:

I - Número e data do ajuizamento da ação originário;
II - Número do precatório;
III - Tipo da causa julgada;
IV - Data da autuação do precatório;
V - Nome do beneficiário;
VI - Valor do precatório a ser pago;
VII - Data do trânsito em julgado; e
VIII - Número da vara ou comarca de origem.

CAPÍTULO XI
Dos Fundos Especiais

Art. 45. Os Fundos Municipais de que trata os itens 2 a 12 da alínea "b" do inciso I do Artigo 7º desta Lei, terão contabilidade centralizada na Contabilidade do Executivo Municipal e integrará a proposta orçamentária da Administração Direta, em nível de unidade orçamentária, e conterá plano de aplicação que explicitará:

I - As fontes dos recursos financeiros classificados nas categorias econômicas: Receitas Correntes e Receitas de Capital;

II - As aplicações, onde serão discriminadas:

a) os projetos e atividades que serão desenvolvidas através do Fundo;

b) os recursos destinados ao cumprimento das metas, das ações, classificadas sob as Categorias Econômicas: Despesas Correntes e Despesas de Capital;

III – Movimentação bancária em conta especial e vinculada ao respectivo Fundo, devidamente separada das demais contas mantidas pelo Executivo Municipal.

CAPÍTULO XII
Das Disposições Gerais e Finais

Art. 46. São vedados quaisquer procedimentos pelos ordenadores de despesa que viabilizem a execução de despesas sem comprovada e suficiente disponibilidade de dotação orçamentária.

Parágrafo único. A contabilidade registrará os atos e fatos relativos à gestão orçamentário-financeira efetivamente ocorridos, sem prejuízo das responsabilidades e providências derivadas da inobservância do *caput* deste artigo.

Art. 47. A proposta orçamentária do Poder Legislativo será elaborada pela Câmara Municipal e encaminhada ao Executivo Municipal até a data de 10 de outubro de 2015, para compor o Projeto de Lei do Orçamento Geral do Município, nos termos da legislação pertinente e no limite estabelecido pela Emenda Constitucional nº 25, de 14 de fevereiro de 2000.

Art. 48. A proposta do Orçamento Geral do Município será encaminhada pelo Poder Executivo ao Poder Legislativo até a data de 30 de outubro de 2015, para ser apreciada e deliberada nos termos da legislação em vigor, devendo ser devolvida para sanção até 22 de dezembro de 2015.

Parágrafo único. As emendas ao projeto de Lei do Orçamento somente podem ser aprovadas caso:

I - Sejam compatíveis com o Plano Plurianual e com as disposições desta Lei, inclusive com o Anexo de Metas Fiscais;

II - Estejam em consonância com a Lei de Responsabilidade Fiscal, em especial a capacidade orçamentária e financeira do Município; e

III - Sejam relacionadas com a correção de erros ou omissões.

Art. 49. Até trinta dias após a publicação da Lei Orçamentária, o Poder Executivo tomará as seguintes providências:

I - Estabelecerá a programação financeira e o cronograma de execução mensal de desembolso, nos termos do Artigo 8º da Lei de Responsabilidade Fiscal;

II - Desdobrará em metas bimestrais de arrecadação as receitas previstas no orçamento anual, e demais exigências estabelecidas no Artigo 13 da Lei de Responsabilidade Fiscal; e

III – Determinará o desdobramento da Despesa Orçamentária, de forma estabelecer o QDD – Quadro de Detalhamento da Despesa Orçamentária.

Art. 50. Esta Lei entra em vigor na data de sua publicação.

Paço Municipal "Luiz Ângelo De Carli"
Em, 03 de julho de 2015.

JUCENIR CEANDRO STENTZLER
Prefeito Municipal

REGISTRE-SE E PUBLIQUE-SE
FELIPE ZAGO
Secretário M. de Administração

COMUNICADO DE PUBLICAÇÃO

Os anexos integrantes da Lei 4.063 de 03 de julho de 2015 – Lei de Diretrizes Orçamentárias – LDO 2016, publicada no Jornal Órgão Oficial "O Paraná" nesta mesma edição, encontram-se publicados na Íntegra no Diário Oficial do Município, no endereço eletrônico **www.palotina.pr.gov.br**.

Paço Municipal "Luiz Ângelo de Carli",
Em, 06 de julho de 2015.

RICARDO LUIS FIABANI
Coordenador de Planejamento e Orçamento

CI1153120-E15

EXTRATO ADITIVO DE PRAZO DO CONTRATO Nº. 305/2014
DECORRENTE DO PREGÃO PRESENCIAL Nº. 021/2014
CONTRATANTE: Município de Santa Tereza do Oeste.
CONTRATADA: Marcio Santos Klauczek Engenharia-ME.
OBJETO. Contratação de empresa especializada na área de engenharia para elaboração de projetos para adequação de edificação para fins de regularização de Obras Públicas de Santa Tereza do Oeste, Obras perante o Corpo de Bombeiros, com elaboração de Plano de Segurança Contra Incêndio e Pânico.
Vigência. 12 (doze) meses a partir da assinatura do presente termo aditivo.
Santa Tereza do Oeste, em 20 de junho de 2015. **CI1153125-E15**

Município de Palotina

Rua Altair Pedron, 898 - Centro - Palotina - Estado do Paraná - CEP 85950-000
CNPJ 76.208.087/0001-64

Lei nº 4.054

Dispõe sobre o aumento de vagas para o Emprego Público de Fisioterapeuta, modifica o anexo I da Lei 2.104/2007 e dá outras providências.

A Câmara Municipal de Palotina, Estado do Paraná, aprovou, e eu, Prefeito Municipal, sanciono a seguinte Lei:

Art. 1º - Fica aumentado o número de vagas para o Emprego Público de Fisioterapeuta, conforme quadro abaixo:

Emprego	Nº de vagas atual	Nº de novas vagas	Total de vagas
Fisioterapeuta	04	01	05

§1º - Em razão da modificação de que trata o "caput" deste artigo, fica alterado o anexo I da Lei 2.104/2007, que passa a vigorar na forma do anexo que acompanha a presente lei.

Art. 2º - Esta Lei entra em vigor na data de sua publicação.

Palotina, em 02 de julho de 2015.

Jucenir Leandro Stentzler
Prefeito Municipal

Registre-se e Publique-se
Felipe Zago
Secretário Municipal de Administração

	ANEXO I DA LEI 2.104/2007 - 7,00% - Valores a partir de janeiro/2015			
seq	Descrição do cargo	Nº vagas	carga horária semanal	vencimento
1	ADVOGADO	1	20	2.911,99
2	AGENTE COMUNITÁRIO DE SAÚDE	54	40	1.084,98
3	AGENTE DE ENDEMIAS	21	40	1.084,98
4	AGENTE SOCIAL	2	40	1.097,20
5	ASSISTENTE SOCIAL	3	30	2.057,14
6	ATENDENTE CONS. DENTÁRIO	3	40	1.097,20
7	AUXILIAR ADMINISTRATIVO	3	40	1.097,20
8	AUXILIAR DE ENFERMAGEM	7	40	1.097,20
9	COORDENADOR DE ENDEMIAS	1	40	1.475,89
10	ENFERMEIRO	13	40	3.179,95
11	FARMACEUTICO	2	40	2.147,26
12	FISIOTERAPEUTA	5	20	1.467,41
13	MEDICO CLÍNICO GERAL	13	40	10.376,67
14	ODONTÓLOGO	4	40	4.184,14
15	NUTRICIONISTA	1	40	2.147,26
16	PSICÓLOGO	2	40	2.147,26
17	TECNICO EM HIGIENE DENTAL	3	40	1.310,23
18	TERAPEUTA OCUPACIONAL	1	40	1.975,83

CI1153144-E15

cronograma físico financeiro e projetos, anexos ao processo licitatório. **DATA DE ABERTURA:** 14hs00min do dia 27 de JULHO de 2015. **VALOR MÁXIMO:** R$ 42.357,72 (quarenta e dois mil trezentos e cinquenta e sete reais e setenta e dois centavos), sendo: Lote 01: R$ 1.455,00 (mil quatrocentos e cinquenta e cinco reais); Lote 02: R$ 40.902,72 (quarenta mil novecentos e dois reais e setenta e dois centavos).

TOMADA DE PREÇOS Nº 060/2015
OBJETO: Contratação de empresa para execução global (material e mão de obra) dos serviços de deslocamento de rede na Rua Guarani esquina com Avenida união, neste Município de Toledo. **DATA DE ABERTURA:** 08hs30min do dia 27 de JULHO de 2015. **VALOR MÁXIMO:** R$ 16.657,71 (dezesseis mil seiscentos e cinquenta e sete reais e setenta e um reais).

CONCORRÊNCIA Nº 010/2015
OBJETO: Seleção de propostas visando a aquisição de mudas de espécies vegetais arbóreas: Mudas de Escova de Garrafa, Ipê Roxo, Canafístula, Cássia Manduirana, Ipê Amarelo, Caliandra e Pau Ferro. **DATA DE ABERTURA:** 08hs30min do dia 10 de AGOSTO de 2015. **VALOR MÁXIMO:** R$ 60.060,00 (sessenta mil e sessenta reais).

-O(s) edital(is) encontra(m)-se à disposição para aquisição no site: www.toledo.pr.gov.br - link Licitações. Demais informações: Depto. Licitações e Contratos do Município de Toledo. Rua Raimundo Leonardi, 1586, Centro, Toledo/Pr, de segunda a sexta-feira. Fone: (45) 3055-8819 Fax: 3378-1704, e-mail: compras.documentacao@toledo.pr.gov.br

CI1153153-e15

MUNICIPIO DE TOLEDO – PR
DEPARTAMENTO DE LICITAÇÕES E CONTRATOS
AVISO DE LICITAÇÃO

ADENDO I - REF. PREGÃO PRESENCIAL Nº 151/2015
O Secretário da Administração do Município de Toledo/PR torna público a quem interessar possa que na licitação na modalidade de PREGÃO PRESENCIAL nº 151/2015, cujo objeto é seleção de propostas visando REGISTRO DE PREÇOS, pelo período de 12 (doze) meses, para aquisição de recompositor de pista, usinado a quente para aplicação a frio, para manutenção das vias públicas deste município de Toledo, fica a seguinte retificação: - No item 7.9 do edital onde se lê: 7.9 - A proponente deverá apresentar junto no envelope da proposta um Relatório de ensaio da massa por laboratório credenciado pelo INMETRO, de acordo com as normas NBR ISO/IEC, contendo: a) Granulometria não inferior a 98% na peneira 3/8", b) Teor de betume, entre 5,6 à 6%, c) Densidade aparente da massa, entre 1,90 e 2,30 g/m³, d) Determinação de densidade do cap, entre 0,900 e 1,020 g/m³; e) Determinação de adesividade a fluante betuminoso resultado no mínimo satisfatório. Leia-se: 7.9 - A proponente deverá apresentar junto no envelope da proposta um Relatório de ensaio da massa por laboratório credenciado pelo INMETRO, de acordo com as normas NBR ISO/IEC, contendo: a) Granulometria não inferior a 98% na peneira 3/8", b) Teor de betume, entre 5,6 e 6,3%, c) Densidade aparente da massa, entre 1,90 e 2,30 g/m³, d) Determinação de densidade do cap, entre 0,900 e 1,020 g/m³; e) Determinação de adesividade a fluante betuminoso, resultado no mínimo satisfatório.
- Fica incluído no edital a exigência de apresentação de amostras:
A utilização da classificação do produto depende da aprovação da Secretaria de Habitação e Urbanismo para o que, a empresa vencedora deverá entregar 01 (uma) amostra de 100 kg do produto na Secretaria de Habitação e Urbanismo no prazo máximo de 02 (dois) dias úteis depois de realizado o certame, conforme as exigências a seguir:
a) As amostras deverão vir identificadas com o nome da empresa proponente.
b) A Secretaria da Habitação e Urbanismo realizará as amostras em um prazo de até 05 (cinco) dias úteis a conta a partir da data de entrega das amostras.
c) No caso de não aprovação do produto pela Secretaria será convocada a empresa classificada em 2º lugar, e assim, sucessivamente. Neste caso a Secretaria terá mais 05 (cinco) dias úteis contados a partir da data da entrega da amostra para avaliação.
d) O parecer final será entregue ao Departamento de Licitações em até 02 (dois) dias úteis depois de findado o prazo de avaliação das amostras.
e) Constatado o atendimento das exigências fixadas no edital, o licitante será declarado vencedor, sendo-lhe adjudicado o objeto do certame. Assim, por conseqüência os envelopes que deveriam ser protocolizados até o dia 07 de JULHO de 2015, às 08h30min, poderão ser protocolizados até às 14h00min do dia 30 DE JULHO DE 2015, no setor de protocolo da Prefeitura do Município de Toledo, conforme prevê o edital. Da mesma forma a abertura da presente licitação dar-se-á em sessão pública a ser realizada no dia 30 DE JULHO DE 2015, às 14h00min, de acordo com a legislação vigente mencionada no preâmbulo deste Edital. Permanecem inalteradas as demais condições previstas no edital. Gabinete do Secretário da Administração do Município de Toledo-PR em 03 de julho de 2015. AMAURI VILMAR LINKE - SECRETÁRIO DA ADMINISTRAÇÃO

- O(s) edital(is) encontra(m)-se à disposição para aquisição no site: www.toledo.pr.gov.br - link Licitações. Demais informações: Depto. Licitações e Contratos do Município de Toledo. Rua Raimundo Leonardi, 1586, Centro, Toledo/Pr, de segunda a sexta-feira. Fone: (45) 3055-8819 Fax: 3378-1704 e-mail: compras.documentacao@toledo.pr.gov.br

CI1153154-E15

PODER JUDICIÁRIO DO ESTADO DO PARANÁ
COMARCA DE CASCAVEL
2ª VARA CÍVEL DE CASCAVEL - PROJUDI
Avenida Tancredo Neves, 2320 - Cascavel/PR - CEP: 85805-000 - Fone: (0xx45) 3039-2445
Autos nº. 0004607-84.2014.8.16.0021
EDITAL DE CITAÇÃO DO REQUERIDO SUL BRASILEIRO CRÉDITO IMOBILIÁRIO S.A - PRAZO DE 30 (TRINTA) DIAS.
O DOUTOR EDUARDO VILLA COIMBRA CAMPOS, JUIZ DE DIREITO DA 2ª VARA CÍVEL DA COMARCA DE CASCAVEL, ESTADO DO PARANÁ, NA FORMA DA LEI, ETC...
F / A / Z / S / A / B / E / R/ a todos quantos o presente edital virem ou conhecimento dele tiverem, principalmente o requerido **SUL BRASILEIRO CRÉDITO IMOBILIÁRIO S.A**, pessoa jurídica de direito privado, inscrita no CNPJ sob nº. 87.091.716/0001-20, na pessoa de seu representante legal, que por este Juízo e Cartório se processam aos termos dos autos de **USUCAPIÃO EXTRAORDINÁRIA, sob nº 0004607-84.2014.8.16.0021** em que **RAIMUNDO RODRIGUES OLIVEIRA** e **PATRICIA VIEIRA** move contra **SUL BRASILEIRO CREDITO IMOBILIARIO S.A**, na qual requerem os autores seja julgada procedente a ação declarando a aquisição do domínio da área da matrícula nº 20.543 do 3º Cartório de Registro de Imóveis de Cascavel/PR, lote de terras urbano, nº 20 (vinte), com área de 448,00m² (quatrocentos e quarenta e oito metros quadrados), da quadra nº 79 (setenta e nove) do loteamento denominado São Cristóvão, situado nesta cidade e comarca, sem benfeitorias, da qual são possuidores há quase 20 anos, mansa e pacificamente, sem interrupção nem oposição de quem quer que seja. É o presente edital, para CITAÇÃO do requerido **SUL BRASILEIRO CRÉDITO IMOBILIÁRIO S.A**, para todos os termos do processo, bem como para oferecer contestação no prazo de quinze (15) dias, sob pena de revelia (art. 285 do CPC) "não sendo contestada a presente ação, se presumirão aceitos como verdadeiros os fatos alegados na inicial". E para que chegue ao conhecimento dos interessados e no futuro não possam alegar ignorância ou desconhecimento, mandou expedir o presente edital que será afixado em local de costume e publicado na forma da lei. DADO e PASSADO nesta cidade e Comarca de Cascavel, Estado do Paraná. Eu, (Sandra Maria Cezar) Empregada Juramentada, que o digitei, conferi e subscrevi.
Cascavel, 30 de Abril de 2015.
Sandra Maria Cezar
Analista Judiciário **CI1153113-E15**

Câmara Municipal de Ramilândia

CNPJ: 00.980 909/0001-53
Av. XXV de Julho, 395 – Centro, Ramilândia – PR
CEP 85.888-000
E-mail: camara_ramilandia@hotmail.com
www.camararamilandia.pr.gov.br

PORTARIA N.º 24/2015

SÚMULA: *Proclama Resultado da Avaliação de Desempenho de Servidor Ocupante de Cargo de Provimento Efetivo do Poder Legislativo Municipal, para fins de Apuração de Vantagens de Progressão Vertical e Horizontal, e dá outras providências.*

O PRESIDENTE DA CÂMARA MUNICIPAL DE RAMILÂNDIA, Estado do Paraná, no uso de suas atribuições legais e regimentais, com fulcro na Lei Municipal Nº 899/2015, que trata do Plano de Cargos, Vencimentos, Carreira e Avaliação de Desempenho dos Servidores da Câmara Municipal de Ramilândia/PR.

RESOLVE:

Art. 1º - Proclamar o resultado da Avaliação de Desempenho por Objetivos para análise de Servidor Público Municipal do Quadro Efetivo da Câmara Municipal de Ramilândia para fins de apuração de vantagens de progressão vertical e horizontal, apurado pela Comissão Especial nomeada pela Portaria 23/2015.

Art. 2º - Durante a apuração a Comissão Especial chegou à seguinte média final de apuração, conforme descrito abaixo:

NOME	CARGO	MÉDIA FINAL
Claudinei José Colla	Contador	9,5

Art. 3º - Na forma do que preceitua o Plano de Cargos, Vencimentos, Carreira e Avaliação de Desempenho dos Servidores da Câmara Municipal de Ramilândia, considera-se o servidor acima ***Aprovado*** na sua respectiva avaliação.

Art. 4º - Esta portaria entra em vigor na data de sua publicação, revogadas as disposições em contrário.

REGISTRE-SE. PUBLIQUE-SE. ANOTE-SE.

Sala da Presidência da Câmara Municipal de Ramilândia, aos 06 de Julho de 2015.

Severino Linhares
Presidente do Legislativo Municipal
Biênio 2015/2016

CI1153126-E15

Município de Catanduvas

Gestão 2013/2016 — *Mais qualidade de Vida!* — Estado do Paraná — CNPJ Nº 76.208.842/0001-03

LEI Nº 020/2015

SÚMULA: Denomina Ruas no perímetro urbano do Município de Catanduvas/PR e dá outras providências.

A Câmara Municipal de Catanduvas, Estado do Paraná aprovou, e a Prefeita Municipal sanciona a seguinte

LEI

Art. 1º - Fica denominada **"Rua Laurindo Bernart"** a Rua Projetada A situada no Loteamento denominado "Jardim Santa Felicidade", no perímetro urbano do Município e Comarca de Catanduvas/PR.

Art. 2º - Fica denominada **"Rua Mercedes Angela Bernart"** a Rua Projetada B situada no Loteamento "Jardim Santa Felicidade", no perímetro urbano do Município e Comarca de Catanduvas/PR.

Art. 3º: Esta Lei entra em vigor na data de sua publicação, revogadas as disposições em contrário.

Gabinete da prefeita, Catanduvas/PR, 03 de julho de 2015.

NOEMI SCHMIDT DE MOURA
PREFEITA

CI1153121-E15

MUNICÍPIO CAFELÂNDIA
EDITAL DE PREGÃO PRESENCIAL Nº 55/2015

O Município de CAFELÂNDIA/PR, torna público que às 09h00min horas do dia 21 de Julho de 2015, na sala de reuniões da Prefeitura Municipal de Cafelândia, na Rua Vereador Luiz Picolli, nº 399, Centro, realizará licitação na modalidade Pregão Presencial do tipo menor preço, para aquisição de EQUIPAMENTO RODOVIÁRIO de acordo com a especificação do edital.

LOTE	OBJETO	QUANTIDADE	VALOR TOTAL	PRAZO (DIAS)
01	VEÍCULO TIPO VAN	01	136.000,00	45

Informações e esclarecimentos relativos ao edital, modelos e anexos, poderão ser solicitados junto ao pregoeiro Gilberto Antonio Scussel, em Cafelândia, Paraná, Brasil – Telefone (045) 3241-4300 – Fax: (0) E-mail licitacao.compras@cafelandia.pr.gov.br ou licitacao.compras@cafelandia.pr.gov.br. A pasta técnica, com o inteiro teor do edital e seus respectivos modelos, adendos e anexos, poderá ser examinado no seguinte endereço Rua, Vereador Luiz Picolli, nº 399, Centro, das 07h30min às 17h30min horas.

Cafelândia, 06 de Julho de 2015.

PREGOEIRO
Gilberto Antonio Scussel
Cafelândia/Pr

CI1153122-E15

Prefeitura Municipal de Boa Vista da Aparecida
Estado do Paraná
CNPJ 76.121.985/0001-09
Av. Sete de Setembro, 1190 – Centro – Fone/Fax (45) 3287-1221 – 85780-000 – Boa Vista da Aparecida – Paraná

REPUBLICAÇÃO
LEI Nº 096/15
Data 29/06/2015

SÚMULA – Cria, extingue, consolida e define atribuições e número de vagas de cargos e salários, do regime estatutário, exceto os do magistério, e cargos em comissão, do Município de Boa Vista da Aparecida, e dá outras providências.

A CÂMARA MUNICIPAL DE BOA VISTA DA APARECIDA - ESTADO DO PARANÁ APROVOU E EU, WOLNEI ANTONIO SAVARIS, PREFEITO MUNICIPAL SANCIONO A SEGUINTE LEI.

Art. 1º. Ficam criados e extintos cargos e salários do regime estatutário, exceto os do magistério e cargos em comissão do Município de Boa Vista da Aparecida, conforme especificado nos anexos -I-, -II-, -III-, -IV- - V e VI

Parágrafo único. As atribuições dos cargos serão conforme as especificações constantes dos anexos I e V desta Lei.

Art. 2º. A estrutura funcional do quadro de cargos e salarios após o contido no artigo 1º desta lei será as especificações constantes dos anexos II, III, IV V e VI

Art. 3º. Esta lei entrará em vigor na data de sua publicação, revogadas as disposições em contrário

Gabinete do Prefeito Municipal de Boa Vista da Aparecida, Estado do Paraná, em 29 de junho de 2015

WOLNEI ANTONIO SAVARIS
Prefeito Municipal

ANEXO I
LEI Nº 096/2015
DESCRIÇÃO DOS CARGOS EFETIVOS

CARGO: ADVOGADO
INSTRUÇÃO: Ensino Superior Completo em Direito com Diploma expedido nas normas do MEC e registro no Conselho de Classe competente
CARGA HORÁRIA: 20 horas semanais.
INICIATIVA: Prestar assessoria jurídica em áreas relacionadas à aplicação de leis, decretos e regulamentos, examinando processos específicos, emitindo pareceres e elaborando documentos jurídicos de interesse do Município.
TAREFAS HABITUAIS:
a) pesquisar, analisar e interpretar a legislação e regulamentos em vigor nas áreas legislativa, constitucional, fiscal e tributária, de recursos humanos e outras:
b) examinar processos específicos, emitir pareceres e elaborar documentos jurídicos pertinentes;
c) analisar e elaborar minutas de contratos, convênios, petições, contestações, réplicas, memoriais e demais documentos de natureza jurídica;
d) pesquisar jurisprudência, doutrina e analogia;
e) emitir parecer de acordo com sua área de atuação sobre assunto de sua especialidade;
f) prestar informação jurídica à administração e aos servidores, quando solicitado;

CARGO: AGENTE ADMINISTRATIVO
INSTRUÇÃO: Ensino Superior
CARGA HORÁRIA: 20 horas semanais.
INICIATIVA: Tarefas variadas de certa complexidade, sendo as diretrizes gerais estabelecidas pela supervisão, cabendo ao ocupante do cargo, a iniciativa de julgar os processos e procedimentos mais convenientes devendo manter contatos freqüentes, internos e externos que requerem tanto, discernimento e certo grau de persuasão. O trabalho exige considerável atenção e exatidão para evitar erros que possam causar prejuízos à administração ou a terceiros, ter habilidade em digitação.
TAREFAS HABITUAIS:
a) controlar e fiscalizar os arquivos administrativos para que se mantenham atualizados:
b) efetuar registros em documentos conforme legislação em vigor
c) efetuar contatos com pessoas de outras secretarias do Município e até mesmo de outras instituições para a execução de programas e agendas, dentro da esfera de suas atribuições.
d) prestar informações sobre o conteúdo da legislação e suas implicações, na dúvida, consultando a Assessoria Jurídica do Município:
e) elaborar cálculos matemáticos referentes ao nível de ensino médio
f) preencher mapa, dados, formulários, relatórios administrativos referentes a atividades rotineiras da administração municipal, devendo o servidor desempenhar toda e qualquer função para a qual for designado dentro do grupo ocupacional administrativo.

CARGO: AGENTE COMUNITÁRIO DE SAÚDE
INSTRUÇÃO: Ensino Fundamental Completo.
CARGA HORÁRIA 40 horas semanais
INICIATIVA: Prevenção de doenças e promoção a saúde, mediante ações domiciliares ou comunitária individuais ou coletivas
TAREFAS HABITUAIS:
a) utilizar instrumentos para diagnóstico demográfico e sócio-cultural da comunidade
b) promover ações de educação para a saúde individual e coletiva:
c) registrar, para fins exclusivos de controle e planejamento das ações de saúde, de nascimentos, óbitos, doenças e outros agravos à saúde.
d) estimular a participação da comunidade nas políticas públicas voltadas para a área de saúde;
e) realizar visitas domiciliares periódicas para monitoramento de situações de risco à família
f) participar de ações que fortaleçam os elos entre o setor saúde e outras políticas que promovam a qualidade de vida:
g) exercer outras atribuições correlatas a sua função
h) exercer atividades de prevenção de doenças e promoção da saúde, mediante ações domiciliares ou comunitárias individuais ou coletivas.
i) executar outras tarefas e correlatas a sua função

CARGO: AGENTE DE ENDEMIAS.
INSTRUÇÃO: Alfabetizado
CARGA HORÁRIA: 40 horas semanais.
INICIATIVA: Fiscalizar locais e estabelecimentos onde pode existir o mosquito Aedes Aegypt , executa atividades para diminuir ou acabar com as doenças provocadas pelo mosquito.
TAREFAS HABITUAIS:
a) fiscalizar as residências, terrenos baldios, industrias, ferro velhos, reciclagens, borracharias e todos os tipos de estabelecimentos comerciais com intuito de levantamento de índice amostral;
b) fiscalizar as residências, terrenos baldios, indústrias, ferros velhos, reciclagens, borracharias e todos os tipos de estabelecimentos comerciais com intuito de tratamento de focos do mosquito Aedes Aegypt;
c) realizar trabalho de conscientização populacional no ato das fiscalizações
d) atuar em ações educativas em saúde
e) realizar recenseamento de residências, terrenos baldios, indústrias ferro velhos, reciclagem borracharias e todos os tipos de estabelecimentos comerciais;
f) Organizar e participar de eventos vinculados a saúde pública.
g) Executar outras tarefas e correlatas a sua função

CARGO: AGENTE DE LIMPEZA PUBLICA
INSTRUÇÃO: Alfabetizado
CARGA HORÁRIA 40 horas semanais.
INICIATIVA: Ser capaz de desempenhar as diversas atribuições que lhe forem conferidas
TAREFAS HABITUAIS:
a) Varrer ruas, terrenos e outros logradouros públicos
b) Roçar, capinar e limpar matara e pastagens das estradas, ruas e outros
c) logradouros públicos:
d) Fazer coleta e transporte de lixo para caminhões;
e) Descarregar o lixo em local pré-determinado;
f) Carregar e descarregar caminhões com materiais de construção e volumes em geral:
g) Cavar e limpar valas, valetas, bueiros, esgotos, fossas e outros, Drenar e aterrar depressões ou escavações das estradas.
h) Desobstruir estradas
i) Executar serviços de abertura e fechamento das valas e cavas.
j) Executar serviços de arrumação de materiais nas diversas fases das obras públicas;
k) Roçar, capinar e limpar matara e pastagens das estradas, ruas e outros logradouros públicos;
l) Executar serviços de carga e descarga de materiais diversos:
m) Executar serviços diversos de limpeza em obras;
n) Carregar e descarregar caminhões com materiais de construção e volumes em geral:
o) Executar serviços de pintura e conservação de meios-fios:
p) Cavar e limpar valas, valetas, bueiros, esgotos, fossas e outros.
q) Drenar e aterrar depressões ou escavações das estradas: Desobstruir estradas:
r) Auxiliar na construção e reparo de pontes, bueiros e mata-burros;
s) Cavar o solo para implantação de manilhas.
t) Preparar qualquer tipo de massa a base de cal, cimento e concreto
u) Carregar tijolos, telhas, tacos e outros materiais.
v) Zelar pela guarda e conservação dasferramentas e/ou equipamentos de trabalho,
w) Executar outras tarefas que porsuas características, se incluam na esfera de competência

CARGO: AGENTE DE SAÚDE
INSTRUÇÃO: Alfabetizado
CARGA HORÁRIA: 40 horas semanais.
INICIATIVA: Fiscalizar locais e estabelecimentos onde pode existir o mosquito Aedes Aegypt , executa atividades para diminuir, prevenir, ou acabar com as doenças provocadas pelo mosquito

TAREFAS HABITUAIS:
a) fiscalizar as residências, terrenos baldios, industrias, ferro velhos, reciclagens, borracharias e todos os tipos de estabelecimentos comerciais com intuito de levantamento de índice amostral,
b) fiscalizar as residências, terrenos baldios, indústrias, ferros velhos, reciclagens, borracharias e todos os tipos de estabelecimentos comerciais com intuito de tratamento de focos do mosquito Aedes Aegypt.

c) realizar trabalho de conscientização populacional no ato das fiscalizações.
d) atuar em ações educativas em saúde.
e) realizar recenseamento de residências, terrenos baldios, indústrias, ferro velhos, reciclagem, borracharias e todos os tipos de estabelecimentos comerciais;
f) organizar e participar de eventos vinculados a saúde pública;
g) executar outras tarefas e correlatas a sua função

CARGO: AGENTE EDUCACIONAL
INSTRUÇÃO: Formação em Nível Médio com Magistério
CARGA HORÁRIA: 30 horas semanais
INICIATIVA: Independente, na execução de tarefas complexas que requer conhecimentos técnicos, recebe supervisão ocasional, recebe treinamento específico, esforço físico permanente a maior parte do tempo em pé e em movimento; esforço mental e visual constantes responsabiliza-se por dados confidenciais; pelas informações de aluno a que tem acesso; responsabilidades profissional pelos materiais e equipamentos didáticos que utiliza, responsabilizando pela segurança de terceiros, parcial, em relação à integridade física do aluno, responsabilizando e supervisionando os alunos em sala de aula, tendo como ambiente de trabalho a sala de aula;
TAREFAS HABITUAIS
a) Efetuar tarefas inerentes ao atendimento de crianças de 0 a 6 anos, responsabilizando-se por crianças que permanecem no estabelecimento na turma ou período correspondente;
b) Zelar pela educação, segurança, higiene, saúde e alimentação das crianças:
c) planejar, realizar e avaliar as atividades desenvolvidas de acordo com o planejamento do setor competente.
d) Atualizar-se por meio de cursos, leituras, reuniões pedagógicas e grupos de estudos e/ou trabalho.
e) Estabelecer como prioridade o desenvolvimento da individualização da autoestima, solidariedade e segurança emocional da criança:
f) Zelar pelas instalações, materiais, máquinas e equipamentos utilizados:
g) Apoiar a execução das atividades que referem ao recebimento e entrega das crianças no estabelecimento.
h) Participar de organização do material didático e de recreação
i) Participar de reuniões com os pais ou responsáveis sempre que houver necessidade;
j) Executar outras tarefas correlatas.

CARGO: AGENTE SOCIAL
INSTRUÇÃO: ENSINO FUNDAMENTAL COMPLETO
CARGA HORÁRIA: 40 horas semanais
INICIATIVA: Instrumento de ação comunitária através de mobilização, operação e educação popular.

CARGA HORÁRIA: 40 horas semanais
INICIATIVA: Instrumento de ação comunitária através de mobilização, operação e educação popular.
TAREFAS HABITUAIS:
a) Intervenção na política cultural do Município.
b) Articulação e dinamismo pelos agentes comunitários de Saude
c) Envolvimento com a sociedade e a promoção de autonomia e a colaboração para superar as injustiças
d) Tratamento intergeracional
e) trabalho coletivo com os colegas de serviços e com a comunidade
f) Planejamento participativo;
g) Resgate e fortalecimento da cultura popular.
h) gestão participativa.
i) participação em atividades de esporte e lazer
j) perfil de atendimento as adversidades:
k) ter planejamento, organizacional e participativa;
l) ter diálogo e entendimento com a realidade local
m) executar outras tarefas e correlatas a sua função

CARGO: ALMOXARIFE.
INSTRUÇÃO: Ensino Fundamental e noções de informática
CARGA HORÁRIA: 40 horas semanais
INICIATIVA: Tarefas especializadas e complexas que requerem conhecimentos técnicos, exigindo constante aperfeiçoamento, atualização de conhecimento, iniciativa e discernimento para tomadas de decisões.
TAREFAS HABITUAIS:
a) Recebimento e entrega de mercadorias e materiais no setor de Almoxarifado;
b) controlar o estoque de material de consumo, e outros insumos usados diariamente no atendimento das Secretárias, Departamentos e Divisões providenciando reposição doestoque sempre que necessário.
c) Distribuir impressos, material de expediente, deconsumo, suprimentos, e outros insumos as diversas Secretarias, Departamentos e Divisões,que integram a Administração Municipal
d) Controlar, mediante pedidos as solicitaçõesfeitas pelas diversas Secretarias, Departamentos e Divisões que integram a AdministraçãoMunicipal, através de Fichas de recebimento assinadas, as distribuições dos materiais feitos,dando baixa no estoque.
e) Informar a Chefia Administrativa imediata sobre anecessidade de compras para a reposição de impressos, materiais de expediente, deconsumo, suprimentos, e outros insumos para suprir as necessidades das diversasSecretarias, Departamentos e Divisões, que integram a Administração Municipal.
f) guardar sigilo das atividades inerentes as atribuições do cargo, evitando ao conhecimento dosuperior hierárquico informações ou notícias de interesse do serviço público ou particularque possa interferir no regular andamento do serviço público
g) Apresentação derelatórios semanais e mensais das atividades para análise.
h) Outras atribuições afins e correlatasao exercício do cargo que lhe forem solicitadas

CARGO: ANALISTA ADMINISTRATIVO
INSTRUÇÃO: Ensino Superior
CARGA HORÁRIA: 40 horas semanais
INICIATIVA: Realização de todos os relatórios, apresentando os dados ao prefeito e secretários; experiência em relatórios gerenciais; domínio do Excel Word e Power Point; realizar serviços administrativos de alta complexidade, nas divisões administrativas
TAREFAS HABITUAIS
a) acompanhar o cronograma de projetos no escopo de coordenação técnicas; atualizar documentos nos sites dos projetos;
b) apoiar o controle financeiro dos projetos.
c) apoiar a prestação de contas dos projetos;
d) apoiar na revisão dos contratos de fornecimento e parceiros;
e) controlar o cadastro dos fornecedores
f) agendar reuniões.
g) redigir as atas das reuniões e apoio no acompanhamento das ações decorrentes.
h) implementar processos de controle de documentos.
i) apoiar nas requisições de compras;
j) gerar relatório de acompanhamento de projetos;
k) formatar documento administrativo da área, realiza trabalho de coordenação e comanda das divisões administrativas;
l) executar outras tarefas afins

CARGO: ANALISTA CONTÁBIL, FINANCEIRO E PLANEJAMENTO
INSTRUÇÃO: Ensino Superior Completo em Ciências Contabeis, com registro no conselho de classe
CARGA HORÁRIA: 40 horas semanais
INICIATIVA: Executa tarefas de natureza contábeis de maior complexidade dando suporte ao Departamento de contabilidade, analisa documentos, checando se atendem os procedimentos estabelecidos pela legislação classifica e concilia as contas; elabora relatórios gerenciais e de rotina; e abora balancetes analisa despesas, e afim de finalizar com efetividade processos na area contáb
TAREFAS HABITUAIS
a) planejar os processos financeiros, conforme necessidade da instituição e legislação pertinente:
b) contribuir na implantação e execução de planos e programas financeiros apresentando relatórios técnicos, nos períodos intermediários e afins estabelecidos pelo planejamento geral;
c) prestar assistência técnica contábil/financeira, orientando tecnicamente as áreas e pessoas envolvidas, sobre normas e procedimentos internos e aspectos legais.
d) analisar tendências e cenários onde a organização está inserida visando a identificação/avaliação de riscos, ameaças e oportunidades, do ponto de vista contábil/financeiro, bem como os impactos dentro das diversas unidades/órgão da instituição.
e) proceder representação e organização de negócios e eventos, perante instituições, fornecedores clientes externos e parceiros:
f) zelar pela guarda conservação, manutenção e limpeza dos equipamentos, instrumentos e materiais utilizados, bem como do local de trabalho;
g) atualizar-se em relação às tendências e inovações tecnologicas de sua área de atuação e das necessidades do setor/departamento;
h) realizar planejamento, e orientação de técnicas de trabalho visando a qualidade dos serviços prestados pelos funcionários na sua área de atuação;
i) elaborar projetos dentro de sua área de atuação, visando ou não a capacitação de recursos.
j) redigir textos informativos sobre eventos, folders, catalogos, cartazes, relatorios, etc.;
k) participar da formação de recursos humanos na sua área de atuação, realizando treinamento dos grupos superior e técnicos, bem como orientação quando necessário as atividades dos funcionários;
l) exercer liderança profissional sobre os funcionarios; participação em planejamentos para aplicação de técnicas de trabalho visando a qualidade dos serviços prestados no setor de sua atuação
m) emitir boletins, relatórios e pareceres sobre assunto da sua especialidade;
n) participar de treinamento dos funcionarios,
o) proceder orientação dos serviços dos funcionários.

CARGO: ASSISTENTE ADMINISTRATIVO
INSTRUÇÃO: Ensino Médio Completo.
CARGA HORÁRIA: 40 horas semanais
INICIATIVA: Tarefas em geral padronizadas, mas que requerem decisões que consistem em pequenas modificações de práticas estabelecidas que quase sempre se repete e ter habilidade em digitação.
TAREFAS HABITUAIS:
a) transcrever dados e registros;
b) efetuar contatos com pessoas referentes a assuntos rotineiros e pré-estabelecidos
c) copiar registros e documentos para efeito de transcrições, conforme for especificado
d) receber, encaminhar e expedir correspondências e outros documentos da administração;
e) receber, guardar e distribuir material solicitado pela área que serve.
f) digitar e digitalizar documentos diversos, conforme a orientação.
g) manualizar atividades rotineiras e específicas que possuem orientação prévia.
h) executar outras tarefas e correlatas a sua função

CARGO: ASSISTENTE SOCIAL
INSTRUÇÃO: Ensino Superior Completo com Diploma expedido nas normas do MEC e registro no Conselho de Classe competente
CARGA HORÁRIA: 40 horas semanais.
INICIATIVA: Prestar serviços sociais orientando indivíduos, famílias, comunidade e instituições sobre

direitos e deveres (normas, códigos e legislação), serviços e recursos sociais e programas de educação; planejar coordenar e avaliar planos programas e projetos sociais em diferentes áreas de atuação profissional (seguridade, educação, trabalho, jurídica, habitação e outras); desempenhar tarefas administrativas e articular recursos financeiros disponíveis
TAREFAS HABITUAIS:
a) elaborar, implementar, executar e avaliar planos projetos e politicas do âmbito da atuação do Serviço Social, encaminhando providência e prestando orientações a indivíduos, grupos e diferentes segmentos da população, inclusive aquelas relativas à identificação de procedimentos e a utilização eficaz dos mesmos no atendimento e na defesa de seus direitos.
b) planejar organizar e administrar benefícios e serviços sociais;
c) planejar executar e avaliar pesquisas e estudos socio-econômicos que contribuam para o conhecimento da realidade individual familiar e social, possibilitando a indicação de alternativas de intervenção;
d) prestar assessoria e consultoria no âmbito da administração municipal às empresas e entidades envolvidas com as questões sociais, bem como no exercício e defesa dos direitos civis, políticos e sociais da coletividade
e) participar de equipe multidisciplinar para elaboração, planejamento e execução de atividades de vigilância sanitária e epidemiológica.
f) zelar pela segurança própria e de terceiros em seu ambiente de trabalho, bem como pelo patrimônio equipamentos e materiais de consumo na esfera de suas atribuições.
g) participar de auditorias e comissões técnicas de variados fins e, no que couber, expedindo laudos e pareceres;
h) elaborar e avaliar sistematicamente o processo de classificação econômica:
i) proceder a entrevista para investigação diagnostico e intervenção psicossocial dos casos encaminhados por qualquer elemento da equipe multiprofissional ou de clientes que compareçam espontaneamente ao serviço social;
j) relatar através de impresso próprio, as entrevistas realizadas.
k) proceder ao levantamento das instituições existentes na área.
l) Prestar serviços de âmbito social à Prefeitura identificando eanalisando seus problemas e necessidades materiais, psiquicas e de outra ordem eaplicando métodos e processos básicos do serviço social para prevenir ou eliminardesajustes de natureza biopsicossocial e promover a integração ou reintegração daspessoas à sociedade.
m) Aconselhar e orientar os indivíduos afetados em seu equilibrioemocional baseando-se no conhecimento sobre a dinâmica psicossocial docomportamento das pessoas e aplicando a técnica do serviço social de casos, parapossibilitar o desenvolvimento de suas capacidades e conseguir o seu ajustamento aomeio social
n) promover a participação consciente dos indivíduos em grupos,desenvolvendo suas potencialidades e promovendo atividades educativas recreativase culturais, para assegurar o progresso coletivo e a melhoria do comportamentoindividual.
o) desenvolver a consciência social do indivíduo aplicando a técnica doserviço social de grupo aliado à participação em atividades comunitárias, para atenderás aspirações pessoas desse indivíduo e interre acioná-lo ao grupo.
p) programar a açãobásica de uma comunidade nos campos social, médico e outros, valendo-se da análisede recursos e das carências sócio econômicas dos indivíduos e da comunidade emestudo, para possibilitar a orientação adequada da clienteia e o desenvolvimentoharmônico da comunidade
q) colaborar no tratamento de doenças orgânicas epsicossomáticas, atuando na remoção dos fatores psicossociais e econômicos queinterferem no tratamento, para facilitar a recuperação da saúde;
r) organizar e executar programas de serviço social em empresas e órgãos de classe realizando atividades decaráter educativo, recreativo, assistência à saude e outras, para facilitar a integraçãodos trabalhadores aos diversos tipos de ocupações e contribu para melhorar asrelações humanas na Prefeitura,
s) assistiras famílias nas suas necessidades básicas,orientando-as e fornecendo-lhe suporte material educacional, médico e de outranatureza, para melhorar a sua situação e possibilitar uma convivência harmônica entreos membros;
t) Dar assistência ao menor carente ou infrator, atendendo às suasnecessidades primordiais, para assegurar-lhe desenvolvimento sadio da persona idadeou integração na vida comunitária.
u) identificar os problemas e fatores que perturbam ouimpedem a utilização da potencialidade dos educandos, analisando as causas dessasperturbações, para permitir a eliminação dos mesmos com vistas a um maiorrendimento escolar;
v) assistir a encarcerados programando e desenvolvendo atividadesde caráter educativo e recreativo nos estabelecimentos penais e atendendo as suasnecessidades básicas, para evitar a reincidência do ato anti-social e permitir a suareintegração na sociedade.
w) articular-se com profissionais especializados em outras áreas relacionadas a problemas humanos intercambiando informações, a fim de obtersubsídios para elaboração de diretrizes, atos normativos e programas de ação socialreferentes a campos diversos de atuação, como orientação e Reabilitação profissional,desemprego amparo a inválidos, acidentados e outros

CARGO: ATENDENTE DE POSTO DE SERVIÇOS/PS
INSTRUÇÃO: Ensino Fundamental Completo
CARGA HORÁRIA: 40 horas semanais
INICIATIVA: Operar centro telefônico, operar mesa telefônica, atendimento ao público
TAREFAS HABITUAIS.
a) operar equipamentos,
b) atender, cadastrar chamadas telefônicas locais, comunicando-se formalmente no atendimento.
c) auxiliar o cliente, fornecendo informações e prestando serviços gerais.
d) avaliar a qualidade de atendimento do operador, identificando pontos de melhoria,
e) atendimento a população em geral e aos servidores do Município.

f) executar outras tarefas e correlatas a sua função.

CARGO: ATENDENTE DE SERVIÇO EM SAÚDE
INSTRUÇÃO: ENSINO MÉDIO COMPLETO E CONHECIMENTO EM INFORMÁTICA
CARGA HORÁRIA: 40 HORAS
INICIATIVA: Atender ao público em geral, auxiliar na correspondência e agendamento de consultas e exames; auxiliar na organização de documentação em geral; prestar informações
TAREFAS HABITUAIS:
a) Atender ao público em geral encaminhando os assuntos aos responsáveis, de acordo com o respectivo setor.
b) atender ao telefone, anotando os recados, quando necessário e encaminhando-os aos destinatários.
c) prestar informações, de acordo com as solicitações e após consulta aos responsáveis.
d) auxiliar na tarefa de recebimento e distribuição de correspondências.
e) organizar documentos; efetuar relatórios de media complexidade:
f) Realizar o agendamento de consultas e exames a pacientes
g) Realizar o agendamento de viagens para pacientes que necessitam de atendimento fora do domicílio;
h) Prestar informações sobre consultas, procedimentos de saúde, vacinas agendamentos:
i) Fazer o acolhimento e encaminhar os pacientes e público em geral aos setores competentes, orientando-os da maneira correta sobre os procedimentos a serem seguidos.
j) Executar tarefas afins.

CARGO: AUDITOR
INSTRUÇÃO: Ensino Superior Completo, nas áreas de Ciências Contábeis, Administração, Economia ou Advogado
CARGA HORÁRIA: 40 horas semanais
INICIATIVA: Executar tarefas complexas conhecimentos técnicos e especialização, atenção e raciocínio constantes manipula dados, documentos sigilosos e máquinas do setor, eventualmente comandar as equipes de trabalho
TAREFAS HABITUAIS
a) expedir atos normativos de controle interno para procedimentos de controle a serem praticados pelos serviços públicos
b) propor aos agentes públicos, quando necessário, atualização e adequação das normas de controle interno para os atos da administração;
c) programar e organizar auditorias nas unidades operacionais, com periodicidade pelo menos anual.
d) programar e executar direta e indiretamente auditoria nas entidades ou pessoas beneficiadas com recursos públicos.
e) manifestar-se expressamente, sobre as contas anuais do executivo, com atestado do chefe do poder executivo municipal que tomou conhecimento das conclusões nela contidas.
f) encaminhar ao Tribunal de Contas relatórios de auditorias e manifestações sobre as contas anuais do executivo, com indicação das providencias adotadas e a adotar para corrigir eventuais ilegalidades ou irregularidades ressarcir danos causados ao erário ou evitar a ocorrência de falhas semelhantes; Sugerir aos chefes dos Poderes Executivos e Legislativos instaurações de tomadas de contas especiais nos casos de identificação de ato ilegal, ilegítimo ou antieconômico de que resulte dano ao erário;
g) sugerir aos chefes dos poderes executivos e legislativos que solicitem ao tribunal de contas a realização de auditorias especiais, quando for o caso,
h) sugerir aos chefes dos poderes no âmbito de suas competências, a instauração de processo administrativo nos casos de descumprimento de norma de controle interno caracterizado como grave infração à norma constitucional ou legal
i) dar conhecimento ao Tribunal de Contas sobre irregularidades ou ilegalidades apuradas em tomada de contas especiais realizadas como indicação das providencias adotadas ou a adotar para ressarcimento de eventuais danos causados ao erario e para corrigir evitar novas falhas; programar e sugerir aos chefes dos poderes a participação dos servidores em cursos de capacitação voltados para melhoria do controle interno; assinar por seu titular, o relatório de Gestão fiscal de que tratam os artigos 54 e 55 da LC nº101/2000; apoiar o controle externo no exercício de sua missão institucional, centralizado, a nível operacional, o relacionamento como Tribunal de Contas do Estado, respondendo pelo: encaminhamento de prestação de contas anuais, atendimento aos técnicos do controle externo – recebimento de diligencias e coordenação das atividades para elaboração de respostas acompanhamento de tramitação nos processos e coordenação das apresentações de recursos, assessorar a administração nos aspectos relacionados com os controles interno e externo, e quanto à legalidade dos fatos de gestão, emitindo relatórios e pareceres sobre o mesmo,
j) interpretar e pronunciar se em caráter normativo, sobre a legislação concernente as execuções orçamentarias financeiras e patrimoniais;
k) medir e avaliar a eficiência e eficácia dos procedimentos de controle interno adotados pelos órgãos setoriais do sistema através do processo de auditoria, a ser realizada nos sistemas de planejamento e orçamento, contabilidade e finanças, compras e licitações, obras e serviços administração, de recursos humanos e demais sistemas administrativos da administração direta e indireta do município expedindo relatórios com recomendações para aprimoramento dos controles:
l) efetuar o acompanhamento sobre as providencias tomadas para recondução dos montantes das dividas consolidadas e mobiliaria aos respectivos limites, conforme dispostos no art.31, da LC nº101/00, estabelecer procedimentos e controles destinados a assegurar que as ações que motivem a geração de novas despesas, com duração superior a dois anos, ou atos que gerem despesas de caráter continuado, somente ocorram observadas as exigências contidas nos artigos 16 e 17 da Lei de Responsabilidade Fiscal
m) manter registro sobre a composição e atuação das comissões de licitação;
n) manifestar – se, acerca da regularidade e legalidade de processos licitatórios sua dispensa ou inexigibilidade, sobre o cumprimento e/ou Legalidade de atos, convênios e outros instrumentos congêneres
o) propor a melhoria ou implantação de sistemas de processamento eletrônico de dados em todas as atividades da administração pública municipal, com o objetivo de aprimorar os controles internos, agilizar as rotinas e melhorar o nível das informações:
p) instituir e manter sistemas de informações para o exercício das atividades finalistas do sistema de controle interno

CARGO: AUXILIAR ADMINISTRATIVO.
INSTRUÇÃO: Ensino Fundamental Completo.
CARGA HORÁRIA: 40 horas semanais.
INICIATIVA: Tarefas que geralmente exigem apenas conhecimentos a nível de ensino fundamental, mas que não requerem decisões, visto que já foram planejadas e decididas pelos escalões superiores. O trabalho exige atenção para que não ocorram erros capazes de causar prejuízos ou embaraços à administração, ter habilidade em digitação.
TAREFAS HABITUAIS:
a) realizar as tarefas e rotinas administrativas da Unidade (recepção dos usuários preenchimento de fichas e prontuários, organização do atendimento e distribuição de números, organização e manutenção do arquivo e armario de materiais, organização do espaço de atendimento e escritório, atendimento e contatos telefônicos, agendamento das atividades internas e externas do projeto, digitação de relatórios, formulários e demais documentos, controle de livro de ponto, etc.)
b) auxiliar no controle e gestão dos recursos financeiros e logísticos da Unidade (tabelas de estoque, entrega de contracheques da equipe, recolhimento de recibos e cópias, recepção, controle e estoque de material etc.),
c) zelar e conservar o material organizado;
d) participar nos seminários propostos de formação e atualização;
e) participar das reuniões de equipe sempre que solicitado
f) executar outras tarefas e correlatas a sua função

CARGO: AUXILIAR DE BIBLIOTECA E ESCOLAR
INSTRUÇÃO: Ensino Fundamental e Conhecimento em informática
CARGA HORÁRIA 40 horas
INICIATIVA: realizar atividades administrativas, organizacional atendimento ao público e atividades correlatas.
TAREFAS HABITUAIS:
a) Realizar empréstimos de publicações.
b) Atender as necessidades informacionais dos usuários da Biblioteca
c) Localizar publicações no acervo institucional.
d) Atuar na biblioteca infantil com atividades de orientação de leitura e empréstimos depublicações
e) Ordenar e organizar estantes e coleções
f) Registrar publicações periódicas
g) Realizar serviços auxiliares de processamento técnico.
h) Preparo de publicações para circulação.
i) Realizar serviços de digitalização de dados de publicações no sistema de informatização da Biblioteca
j) Coletar dados e elaborar relatórios estatísticos.
k) atender aos leitores, prestando-lhes informações sobre as publicações existentes na biblioteca,
l) realizar e controlar empréstimos domiciliares de livros, organizar e manter atualizados ficharios simples da classificação dos livros e dos leitores.
m) receber e conferir livros adquiridos e fazer seu tombamento
n) desdobrar ou agrupar fichas de livros, periódicos eoutras publicações, tendo por modelo fichas matrizes:
o) conferir os livros nas estantes para verificar se estão nos devidos lugares;
p) manter o silêncio nas salas de leitura;
q) Realizar atividades administrativas da Biblioteca
r) cumprir os editais de matricula subscrever atas e outros documentos escolares;
s) manter em dia a escrituração de livros fichas edocumentos relativos ao pessoal discente;
t) impedir a retirada de qualquer documento constanteno arquivo da Escola, exceto nos casos previstos por Lei;
u) organizar e manter em dia as pastasde arquivos e coletânea de Leis regulamentos, diretrizes, ordem de serviço, ofícios e outrosdocumentos.
v) organizar e ter sob sua guarda, os fichários e os arquivos escolares, zelando pela sua ordem econservação, de modo que possam ser consultados a qualquer momento.
w) desempenhar outras tarefas que, por suas características, se incluam na sua esferade competência.

CARGO: AUXILIAR DE CRECHE.
INSTRUÇÃO: Ensino Fundamental.
CARGA HORÁRIA: 40 horas semanais.
INICIATIVA: Ser capaz de atuar nas creches municipais.
TAREFAS HABITUAIS
a) auxiliar na trocar fraldas.
b) auxiliar dar banho e zelar pela higiene da criança;
c) auxiliar dar mamadeiras segundo as normas adequadas quanto à posição e horários;
d) auxiliar a manter o banheiro seco e limpo e as toalhas e roupas nos respectivos lugares
e) auxiliar a servir as refeições nos horários estabelecidos pela creche estimulando a criança a comer;
f) auxiliar a lavar e esterilizar os brinquedos do berçário responsabilizando-se pela sua conservação e higiene:
g) auxiliar a manter as chupetas e mamadeiras esterilizadas:
h) auxiliar a incentivar a aceitação por parte das crianças de alimentos definidos pelos tecnicos da área;
i) auxiliar a utilizar as informações já existentes e procurar apoio da Equipe Tecnica para adquirir mais informações, objetivando conduzir melhor o período de adaptação da criança a Creche.
j) auxiliar a cuidar da higiene corporal e da proteção contra temperatura excessiva.
k) auxiliar a proteger as crianças contra acidentes e quaisquer outros riscos;
l) auxiliar a cuidar da desinfecção do ambiente físico especialmente do berçário e das salas de recreação
m) auxiliar a receber e entregar as crianças aos pais ou responsáveis:
n) auxiliar e colaborar nas atividades cívicas culturais e educativas em que a creche estiver envolvida
o) auxiliar a buscar numa perspectiva de formação permanente o aprimoramento do seu desempenho profissional e ampliação do seu conhecimento:
p) auxiliar a prestar primeiros socorros sempre que necessário,
q) auxiliar a estimular a formação de hábitos de higiene e saúde como, escovar os dentes, tomar banho, ter independência nas necessidades fisiologicas através de informações, de acompanhamento e orientação no momento oportuno e participar das ações auxiliares da unidade de ensino, quando eleito ou designado;
r) auxiliar a executar atividades diárias de recreação com crianças e trabalhos educacionais de artes diversas;
s) acompanhar as crianças em passeios, visitas e festividades sociais.
t) auxiliar a observar a saúde e o bem estar das crianças, levando-as quando necessário, para atendimento médico e ambulatorial;
u) auxiliar ministrar medicamentos conforme prescrição médica
v) auxiliar a levar ao conhecimento do chefe imediato qualquer incidente ou dificuldade ocorridas
w) auxiliar a vigiar e manter a disciplina das crianças sob sua responsabilidade, confiando-as aos cuidados de seu substituto ou responsáveis quando afastar-se, ou ao final do período de atendimento.
x) auxiliar a apurar a freqüência diária e mensal dos menores.
y) auxiliar na promoção do desenvolvimento integral da criança em seus aspectos físico,

Continuação Pág. 07

x) auxiliar a apurar a frequência diária e mensal dos menores
y) auxiliar na promoção do desenvolvimento integral da criança em seus aspectos físico, psicológico, intelectual e social
z) auxiliar na elaboração do plano de ensino da creche;
aa) auxiliar em cursos de treinamento, aperfeiçoamento, atualização e outros;
bb) auxiliar em eventos propostos pela escola e/ou Secretaria Municipal de Educação,
cc) executar tarefas afins
dd) executar outras atribuições contidas em manuais de trabalho

CARGO:AGENTE DE LAVANDERIA E ESTERILIZAÇÃO
INSTRUÇÃO:TÉCNICO DE ENFERMAGEM COMNOÇÕES DE ESTERILIZAÇÃO DE INSTRUMENTAIS E MATERIAIS
CARGA HORÁRIA. 36 HORAS
INICIATIVA. Executar serviços de lavanderia e esterilização, bem como manter relatórios e organização dos locais de trabalho.
TAREFAS HABITUAIS:
a) Supervisionar e providenciar consertos em rouparia utilizada em intervenções cirúrgicas,como aventais, panos de campo, etc.,
b) supervisionar e orientar a lavagem de roupas paracirurgia, que recebem tratamento especial quanto à assepsia
c) controlar estoques de panose aventais, solicitando a aquisição quando necessário,
d) controlar e zelar pelo material permanente da seção: secadora, lavadora, centrífuga, máquinas de costura, estufas, etc.,solicitando os reparos necessários
e) controlar a esterilização de material enviado dalavanderia e roupária (aventais, panos, luvas etc.);
f) providenciar esterilização de material utilizados nos serviços do Hospital, Postos de Saúde, Consultórios Odontológicos, etc. quando necessário, tubos de ensaio, seringas hipodérmicas para animais de grande porte equinos,
g) preparar pacotes para cirurgias, aventais, panos, compressas cirúrgicas, etc.,
h) preparar tambores com material cirúrgico esterilizado: compressas, tampões, etc.,
i) guardar sigilo das atividades inerentes as atribuições do cargo, levando ao conhecimento do
j) superior hierárquico informações ou notícias de interesse de serviço público ou particularque possa interferir no regular andamento do serviço público
k) primar pela qualidade dosserviços executados,
l) Velar pela guarda, conservação, higiene e economia dos materiais asi confiados, recolhendo-os e armazenando-os adequadamente ao final de cada expediente apresentação de relatórios diários, semanais e mensais das atividades para análise;
m) outras funçõesafins e correlatas ao cargo que lhes forem solicitadas pelo superior hierárquico
n) executaroutras tarefas para o desenvolvimento das atividades do setor, inerentes à sua função

CARGO: ATENDENTE DE FARMÁCIA
INSTRUÇÃO: TÉCNICO EM ENFERMAGEM E CURSO DE ATENDENTE EM FARMÁCIA
CARGA HORÁRIA 40 HORAS
INICIATIVA: Dispensação de medicamentos, atendimento direto ao público, preenchimentos de questionários e planilhas. Conhecimento comprovado de informática

TAREFAS HABITUAIS:
a) Compreende as atribuições de armazenar, distribuir, conferir, classificar medicamentos e substâncias correlatas. Orientar sobre uso de medicamentos.
b) Fazer controle e manutenção de estoque.
c) Registrar entradas e saídas de medicamentos
d) Auxiliar no carregamento e descarregamento de medicamentos, materiais médico hospitalares e correlatos
e) Realizar compras quando houver urgência, mediante orientação da chefia
f) Executar serviços de digitação em geral e elaboração de relatórios.
g) Colher informações sobre as características e benefícios do produto.
h) Fracionar medicamentos e substâncias correlatas, para fornecimento por dose individual, às diversas unidades do posto
i) Receber, conferir, organizar e encaminhar medicamentos e produtos correlatos,
j) entregar medicamentos diariamente e produtos afins nas unidades de internação,
k) organizar e manter o estoque de medicamentos, ordenando as prateleiras
l) separar requisições e receitas.
m) providenciar a atualização de entradas e saídas de medicamentos;
n) fazer a digitação de prescrição medica.
o) manter em ordem e higiene os materiais eequipamentos sob sua responsabilidade no trabalho;
p) desempenhar tarefas afins;
q) cumprir orientações e ordens dos superiores
r) primar pela qualidade dos serviços executados;
s) guardar sigilo dasatividades inerentes as atribuições do cargo
t) apresentação de relatórios diários, semanais e mensais das atividades
u) outras funções afins e correlatas ao cargo que lhes forem solicitadas pelo superior hierárquico.

CARGO: AUXILIAR DE MECÂNICO
INSTRUÇÃO: Alfabetizado
CARGA HORÁRIA: 40 horas semanais
INICIATIVA: Prevenção, manutenção e cuidado com os veículos e máquinas
TAREFAS HABITUAIS:
a) auxiliar na execução e manutenção de veículos e máquinas, desmontando, reparando substituindo, ajustando e lubrificando o motor e peças conexas, do sistema de transmissão freios, direção e suspensão e equipamentos auxiliares de veículos automotores, para assegurar-lhes condições de funcionamento regular;
b) soldar peças de metal, utilizando chama de um gás combustível por arco voltaico ou outra fonte de calor, materiais diversos, para montar, reforçar ou reparar partes e conjuntos metálicos e mecânicos
c) preparar, chanfrar e limpar as peças a serem soldadas, posicionando-as corretamente para uma soldagem perfeita
d) selecionar o tipo de material e o tipo de solda a ser empregado visando garantir a segurança da soldagem;
e) reparar os diversos tipos de pneus, câmaras de ar usadas em veículos, consertando as partes avariadas e desgastadas, com equipamentos apropriados para restituir-lhes as condições de uso
f) executar outras atividades inerentes ao seu cargo, por determinação superior
g) executar outras tarefas e correlatas a sua função

CARGO: AUXILIAR DE OBRAS.
INSTRUÇÃO: Alfabetizado, com experiência em construção civil
CARGA HORÁRIA: 40 horas semanais.
INICIATIVA: Atua na área de construção civil e assemelhada
TAREFAS HABITUAIS
a) controlar ponto e horas extras;
b) entregar e recebimento de materiais;
c) controlar o pessoal;
d) fechar medição;
e) conferir documentos de obras;
f) controlar de gastos de obras;
g) transportar materiais e documentos;
h) controlar estoques de materiais;
i) controlar o pessoal.
j) executar outras tarefas e correlatas a sua função.

DENOMINAÇÃO DO CARGO: AUXILIAR DE ODONTOLOGIA.
INSTRUÇÃO: Ensino Fundamental Completo
CARGA HORÁRIA: 40 horas semanais
INICIATIVA: Realizar os serviços de auxiliar de odontologia
TAREFAS HABITUAIS:
a) Odontologia a quatro mãos;
b) assepsia do consultório.
c) colocar materiais,
d) realizar agendamento de pacientes,
e) realizar o atendimento telefônico e controle do material de estoque
f) possuir conhecimento de bio segurança e secretariado,
g) atender o cliente.
h) preparar o material instrumental, equipamentos e ambiente do consultório
i) vivência comprovada na área.
j) auxiliar cirúrgico e dentistas e recepção.
k) possuir noções de anatomias humanas básicas,
l) realizar atendimento ao agendamento de consultas e organização da sala.
m) atender os pacientes;
n) outras atividades correlatas a sua função

CARGO: AUXILIAR TÉCNICO ESPORTE
INSTRUÇÃO: Ensino fundamental e conhecimento de atividades esportivas.
CARGA HORÁRIA: 40 horas semanais
INICIATIVA: auxilia o profissional de educação física, no preparo de atletas e no relacionamento com o grupo, organiza os locais de trabalho e materiais a serem utilizados nos treinos
TAREFAS HABITUAIS
a) auxilia o preparador físico para tirar informações importantes sobre atletas e com isto traçar estratégias.
b) organiza os materiais a serem usados nos treinos com os atletas;
c) ter sensibilidade para conhecer os atletas, melhorando o potencial dos mesmos;
d) motivar os atletas para atingir o objetivo desejado;
e) cuidar das condições físicas dos atletas;
f) relacionar-se bem com os atletas.
g) ter sinceridade no trabalho de grupo.
h) ter conhecimento técnico do esporte para o qual esta preparando o atleta;
i) ter bom relacionamento com a comissão técnica;
j) descobrir e explorar o potencial dos atletas;
k) estabelecer as aptidões dos atletas, indicando a modalidade que o mesmo melhor se enquadra;
l) apresentar um alto nível de conduta moral, ser apaixonado pelo que faz,
m) ter perseverança, determinação e espírito crítico, autocontrole afetivo, sociabilidade, modéstia e respeito aos princípios esportivos;
n) ter conhecimento de todo processo de treinamento, sendo que, a confiança e afinidade dos comandantes, somados ao esforço dos mesmos
o) atuar juntamente com o profissional de educação física, sendo o responsável pelo condicionamento físico dos atletas, realizando a ligação entre o técnico e o atleta.
p) Auxiliar na gestão e planejamento de atividades dos espaços esportivos do Município,para realização de campeonatos, eventos e torneios
q) Auxiliar na coordenação de equipes para eventos e atividades internas e externas
r) Manter contato direto com alunos, criação de jogos e atividades esportivas
s) Executar outras tarefas correlatas a sua função.

CARGO: AUXILIAR DE SERVIÇOS GERAIS.
INSTRUÇÃO: Alfabetizado.
CARGA HORÁRIA: 40 horas semanais.
INICIATIVA: Ser capaz de desempenhar as diversas atribuições que lhe forem conferidas.
TAREFAS HABITUAIS:
a) executar trabalho de limpeza em geral, nas áreas internas e externas.
b) auxiliar em atividades operacionais de serviços especializados, tais como, carpintaria marcenaria, encanador, lavanderia e outros.
c) auxiliar operadores de máquinas e motoristas em atividade operacionais e de manutenção, segundo as orientações.
d) executar serviços de limpeza em geral e conservação dos próprios municipais
e) preparar e servir nas repartições e outros locais, quando determinado, lanches, cafés e refeições;
f) remover volumes, máquinas, móveis, equipamentos, sempre que solicitados,
g) auxiliar no preparo e distribuição de merenda escolar.
h) auxiliar, sob orientação e supervisão, no atendimento de crianças;
i) executar ou auxiliar na execução de outras tarefas que forem determinadas por quem de direito;
j) zelar pela conservação de equipamentos e materiais de consumo de seu local de trabalho.

CARGO: BIBLIOTECARIO.
INSTRUÇÃO: Ensino Superior Completo com Diploma expedido nas normas do MEC
CARGA HORÁRIA: 40 horas semanais
INICIATIVA: Planejar, implementar e gerenciar sistemas de informação, além de preservar os suportes (mídias) para que resistam ao tempo e ao uso.
TAREFAS HABITUAIS:
a) planejar, organizar e desenvolver os serviços da Biblioteca.
b) executar os serviços referentes a seleção, organização do acervo, processamento técnico, referência e bibliografia, intercâmbio, circulação e atendimento aos usuários;
c) controlar e atualizar a bibliografia básica para atender os programas de ensino das disciplinas ministradas em cursos escolares,
d) elaborar anualmente relatórios, programação de atividades e previsão de recursos para o desenvolvimento de suas atividades.
e) executar outras tarefas e correlatas a sua função

CARGO: BIOQUIMINCO/FARMACEUTICO
INSTRUÇÃO: Ensino Superior Completo, curso específico
CARGA HORÁRIA: 20 horas semanais
INICIATIVA: Planejar suas atividades, executar tarefas de natureza complexa e especializada que exigem conhecimento e técnicas e ões constantes, atualização capacitação e discernimento para tomada de decisão, é responsável pelos equipamentos e materiais que utiliza, detém informações confidenciais relativas de paciente, cuja divulgação pode causar danos morais em relação a vida dos pacientes

TAREFAS HABITUAIS
a) organizar a parte administrativa da farmácia, organizando o fichário dos pacientes, controla e organiza a distribuição dos medicamentos, manipula medicamentos
b) fazer o pedido dos medicamentos;
c) controlar os psicotrópicos;
d) coordenar a coleta de sangue para exames;
e) outras atividades correlatas a função

CARGO:FARMACÊUTICO – FARMÁCIA BÁSICA
INSTRUÇÃO: Ensino Superior Completo em Farmácia e registro no Conselho de Classe
CARGA HORÁRIA: 40 horas semanais
INICIATIVA: Planejar suas atividades, executar tarefas de natureza complexa e especializada que exigem conhecimento e técnicas e especializações constantes, atualização capacitação e discernimento para tomada de decisão, é responsável pelos equipamentos e materiais que utiliza, detém informações confidenciais relativas de paciente, cuja divulgação pode causar danos morais em relação a vida dos pacientes.
TAREFAS HABITUAIS
a) Organizar a parte administrativa da farmácia básica
b) Controle manual e informatizado do estoque, com registro de entrada e saída dos medicamentos e materiais de consumo
c) Alertar e orientar a equipe de trabalho sobre o uso adequado dos medicamentos e materiais
d) Elaborar manuais de boa prática e rotinas de trabalho
e) Realizar os registros e adequações legais da farmácia em conformidade com a legislação vigente
f) Controlar e organizar a distribuição dos medicamentos,
g) Manipular medicamentos.
h) Realizar o pedido dos medicamentos de acordo com as necessidades,
i) Controlar os psicotrópicos e medicamentos controlados
j) Atender e orientar os pacientes e público em geral sobre a utilização dos medicamentos.
k) Treinar e orientar a equipe de trabalho dentro das normas vigentes;
l) Fazer a retirada de medicamentos junto aos órgãos competentes, quando de sua competência
m) Elaborar relatórios diários, semanais, mensais e anuais das atividades
n) Outras atividades correlatas a função
o) Coordenar, supervisionar e executar atividades relacionadas a análises clínicas desenvolvendo pesquisas, programas, bem como, promovendo eventos de controleepidemiológico que dizem respeito à saúde pública
p) planejar e organizar qualificação,capacitação e treinamento dos técnicos e demais servidores lotados no órgão em que atua edemais campos da administração municipal.
q) zelar pela conservação e guarda dasferramentas, instrumentos, máquinas e equipamentos utilizados,
r) Velar pela guarda conservação, higiene e economia dos materiais a si confiados recolhendo-os e armazenando osadequadamente ao final de cada expediente
s) primar pela qualidade dos serviçosexecutados;
t) guardar sigilo das atividades inerentes as atribuições do cargo
u) apresentação de relatórios diários, semanais ou mensais atividades
v) Outras funções afins e correlatas ao cargo que lhes forem solicitadas pelo superior hierárquico

CARGO: CONTADOR
INSTRUÇÃO: Ensino Superior Completo com Diploma expedido nas normas do MEC e registro no Conselho de Classe competente.
CARGA HORÁRIA: 40 horas semanais.
INICIATIVA: Ser capaz de realizar os trabalhos definidos na Lei 4.320/64, na Lei Complementar nº 101/2000, e seus complementos.
TAREFAS HABITUAIS:
a) avaliar acervos patrimoniais e verificar haveres e obrigações, para quaisquer finalidades, inclusive de natureza fiscal.
b) concepção dos planos de determinação das taxas de depreciação e exaustão dos bens materiais e dos de amortização dos valores materiais, inclusive de valores diferidos
c) implantar e aplicar os planos de depreciação, amortização e deferimento, bem como de correções monetárias e reavaliações;
d) regulações judiciais ou extrajudiciais
e) proceder escrituração regular, oficial ou não, de todos os fatos relativos aos patrimônios e as variações patrimoniais das entidades, por quaisquer métodos técnicos ou processo
f) classificação dos fatos para registro contábeis, por qualquer processo, inclusive computação eletrônica e respectiva validação dos registros e demonstrações.
g) realizar abertura e encerramento de escritas contábeis;
h) executar os serviços de escrituração em contabilidade publica;
i) proceder controle de formalização, guarda, manutenção ou destruição de livros e outros meios de registro contábeis, bem como dos documentos relativos a vida patrimonial;
j) elaborar balancetes e de demonstrações do movimento por contas ou grupos de contas, de forma analítica ou sintética;
k) realizar levantamento de balanços de qualquer tipo ou natureza e para quaisquer finalidades como balanços patrimoniais, balanços de resultados, balanços acumulados, balanços de origens de recursos, balanços de fundos, balanços financeiros, balanços de capitais e outros;
l) proceder análise de balanços;
m) determinação de capacidade econômico-financeira das entidades, inclusive nos conflitos trabalhistas e de tarifa.
n) analisar as variações orçamentárias,
o) proceder às conciliações de conta.
p) organizar os processos de prestação de contas das entidades e órgãos da administração publica federal, estadual, municipal, a serem julgados pelos tribunais, conselhos de contas ou órgãos similares

CARGO: COSTUREIRO.
INSTRUÇÃO: Ensino Fundamental e curso ou experiência na área.
CARGA HORÁRIA: 40 horas semanais.
INICIATIVA: Atuará como monitor para os programas sociais, na área de costura, orientando e ministrando cursos, e recuperando peças existentes.
TAREFAS HABITUAIS.
a) atuará na recuperação e fabricação de peças.
b) desenvolve trabalho em máquinas de costura reta, overloque, galoneira, entre outras;
c) atuará na confecção de roupas, ministrando cursos a alunos nos programas sociais, para o público alvo;
d) didática nas aulas práticas;
e) prepara o material de trabalho;
f) executa outras tarefas correlatas a sua função

CARGO: COZINHEIRO.
INSTRUÇÃO: Alfabetizado.
CARGA HORÁRIA: 40 horas semanais
INICIATIVA: Ser capaz de trabalhar em serviços de cozinha
TAREFAS HABITUAIS:
a) preparar e confeccionar refeições e lanches de acordo com cardápio pré estabelecido, segundo técnicas de culinária e higiene;
b) receber, conferir e controlar os gêneros necessários ao preparo de refeições e lanches
c) distribuir entre as pessoas que auxilia as tarefas de preparo dos alimentos;
d) distribuir e controlar as refeições e lanches a serem servidos, observando os horários pré-estabelecidos;
e) zelar pela conservação e acondicionamento adequado e segurança dos alimentos;
f) manter higiene e limpeza das áreas da cozinha, refeitórios, dos equipamentos e utensílios.
g) controlar o estoque de alimentos.
h) verificar prazos de validade dos produtos.
i) executar outras tarefas e correlatas a sua função

CARGO: DENTISTA
INSTRUÇÃO: Ensino Superior Completo com Diploma expedido nas normas do MEC e registro no Conselho de Classe competente
CARGA HORÁRIA: 20 e 40 horas semanais
INICIATIVA: Realizar tratamento odontológico de baixa e media complexidade, palestras educativas para a realização de bochechos e aplicação de flúor
TAREFAS HABITUAIS:
a) exames radiológicos, diagnósticos e prognósticos,
b) realizar exame clínico com finalidade epidemiológica.
c) realizar procedimentos clínicos básicos
d) encaminhar e orientar os usuários que apresentarem problemas mais complexos.
e) realizar atendimentos nas urgências;
f) realizar pequenas cirurgias ambulatoriais;
g) executar ações de assistência integral
h) coordenar ações coletivas voltadas para a promoção e prevenção à Saúde Bucal;
i) supervisionar THD (Técnico em Higiene Dental);
j) executar rotinas administrativas de apoio, controle de material odontológico e de informações
k) conservação de bens e equipamentos utilizados no seu local de trabalho;
l) realizar ações educativas e preventivas em Saúde Bucal

CARGO: DESENHISTA CADISTA
INSTRUÇÃO: Ensino Médio e curso de informática básica e curso de autocad 2D e 3D
CARGA HORÁRIA: 40 horas semanais
INICIATIVA: Realizar e auxiliar nos programas proprios de desenhos de projetos, orientar
TAREFAS HABITUAIS:
a) Auxiliar o arquiteto, o engenheiro civil e o técnico em edificações em suas atividades
b) Elaborar desenhos de arquitetura e engenharia civil utilizando softwares específicos para desenho técnico
c) Executar plantas, desenhos e detalhamento de instalações hidrossanitárias e elétricas e desenhos cartográficos,
d) coletar e processar dados e planejar o trabalho para a elaboração do projeto como por exemplo interpretar projetos existentes, calcular e definir custos do desenho
e) analisar procurar e aplicar normas de saúde ocupacional e normas técnicas ligadas à construção civil, podendo atualizar o desenho de acordo com a legislação,
f) fazer cálculos específicos para a confecção de mapas e registros cartográficos,
g) auxiliar a elaboração de laudo de avaliação para fins administrativos, fiscais ou judiciais mediante vistoria dos imóveis;
h) auxiliar as atividades que visam examinar calcular, orçar e fiscalizar a construção, reformas e ampliações de edifícios públicos, estradas vicinais, praças de esporte e as obras complementares respectivas
i) prestar informações a interessados;
j) desempenhar tarefas afins

CARGO: ELETRICISTA

INSTRUÇÃO: Alfabetizado e Curso Específico na área
CARGA HORÁRIA: 40 horas semanais
INICIATIVA: Executar e revisar as instalações elétricas do Município
TAREFAS HABITUAIS:
a) executar serviços de instalações de circuitos elétricos, seguindo plantas, esquemas e croquis;
b) reparar e instalar redes elétricas em prédios e logradouros públicos;
c) colocar e fixar quadros de distribuição, caixa de fusíveis, tomadas, calhas, bocais para
d) lâmpadas e outros
e) reparar e instalar disjuntores, relés, exaustores, amperímetros, reatores
f) resistências, painéis de controle e outros
g) instalar gambiarras nas ruas em épocas de festas.
h) instalar, regular e reparar aparelhos e equipamentos elétricos;
i) zelar pela conservação dos equipamentos de trabalho,
j) desempenhar outras tarefas que, por suas características, se incluam na sua esfera de competência.
k) Estudar o trabalho a ser realizado, consultando plantas esquemas, especificações einformações, para estabelecer o roteiro das tarefas e a escolha do material necessário
l) colocar e fixar quadros de distribuição, caixas de fusíveis e disjuntores, tomadas e interruptores utilizando ferramentas para estruturar a parte geral da instalação elétrica;
m) executar o corte, a cobra e a instalação de eletrodutos puxadores e a instalação dos caboselétricos, utilizando puxadores de aço, grampos e dispositivos de fixação, para darprosseguimento à montagem;
n) ligar os fios à fonte fornecedora de energia, utilizandoalicates, chaves apropriadas, conectores e material isolante, para completar a tarefa de instalação;
o) testar a instalação fazendo-a funcionar, para comprovar a exatidão dotrabalho executado,
p) substituir ou reparar fios ou unidades danificadas utilizandoferramentas manuais e materiais isolantes para devolver à instalação elétrica condiçõesnormais de funcionamento,
q) executar trabalhos inerentes a local rede elétrica.
r) zelarpela conservação e guarda das ferramentas, instrumentos, máquinas e equipamentosutilizados;
s) velar pela guarda, conservação, higiene e economia dos materiais a siconfiados, recolhendo-os e armazenando-os adequadamente ao final de cada expediente;
t) primar pela qualidade dos serviços executados
u) executar outras funções afins e correlatas ao cargo que lhes foremsolicitadas pelo superior hierárquico

CARGO: ENFERMEIRO
INSTRUÇÃO: Ensino Superior Completo com Diploma expedido nas normas do MEC e registro no Conselho de Classe competente.
CARGA HORÁRIA: 20, 30 e 40 horas semanais
INICIATIVA: Ser capaz de solucionar problemas, dentro de padrões adequados e sugerir com base em seus conhecimentos profissionais
TAREFAS HABITUAIS:
a) prestar assistência de enfermagem à nível individual e coletivo, examinando pacientes, orientando, acompanhando a evolução, registrando o atendimento em documento próprio e referenciando para outros níveis de assistência, quando for necessário;
b) promover a integração entre a unidade de saúde, a comunidade e outros serviços locais, visando a promoção da saúde.
c) participar de planejamento, coordenação, execução e avaliação de campanha de vacinação, estabelecendo locais, metas, materiais, equipamentos, pessoal e outros itens necessários.
d) supervisionar e coordenar o trabalho do pessoal de enfermagem fiscalizando e orientando os assistentes e auxiliares administrativos, bem como aos demais servidores em exercícios na unidade de saúde, realizando seminários e ministrando cursos, visando a adaptação de servidores incipientes;
e) participar de equipes multidisciplinares na elaboração de diagnósticos de saúde, analisando dados e propondo mecanismo de intervenção prioritária, para a melhoria do nível de saúde da população;
f) planejar necessidade, avaliar qualidade, controlar e dar pareceres técnicos sobre medicamentos materiais de consumo e equipamentos, solicitando manutenção ou reparos, quando necessário
g) participar de montagens de unidade prestadora de serviços de saúde, planejando as necessidades de materiais, equipamentos e recursos humanos
h) promover saúde.
i) zelar pela conservação e manutenção do patrimônio, equipamentos e materiais de consumo de seu local de trabalho
j) assistência direta ao paciente em estado grave

CARGO: ENGENHEIRO AGRÔNOMO
INSTRUÇÃO: Ensino Superior Completo com Diploma expedido nas normas do MEC e registro no Conselho de Classe competente.
CARGA HORÁRIA: 40 horas semanais.
INICIATIVA: Ser capaz de orientar na produção agrícola, melhorando a produção, a produtividade e o equilíbrio ambiental
TAREFAS HABITUAIS:
a) supervisionar, coordenar e orientar tecnicamente,
b) estudo, planejamento, projeto e especificação;
c) estudo de viabilidade técnico-econômica
d) assistência, assessoria e consultoria;
e) direção de obra e serviço técnico.
f) vistoria, perícia, avaliação, arbitramento, laudo e parecer técnico

g) desempenho de cargo e função técnica.
h) ensino, pesquisa, análise, experimentação, ensaio e divulgação técnica;
i) elaborar orçamento;
j) padronização, mensuração e controle de qualidade;
k) execução de obra e serviço técnico;
l) fiscalização de obra e serviço técnico;
m) produção técnica e especializada.
n) condução de trabalho técnico;
o) condução de equipe de instalação, montagem, operação, reparo ou manutenção.
p) execução de instalação, montagem e reparo.
q) operação e manutenção de equipamento e instalação.

CARGO: ENGENHEIRO AMBIENTAL
INSTRUÇÃO: Ensino Superior Completo em Engenharia Ambiental com Diploma expedido nas normas do MEC e registro no Conselho de Classe competente
CARGA HORÁRIA: 20 horas semanais.
INICIATIVA: Ser capaz de orientar e fiscalizar o cumprimento da legislação ambiental.
TAREFAS HABITUAIS:
a) Avaliar o impacto do desenvolvimento tecnológico sobre a qualidade de vida,
b) considerando importantes restrições não técnicas, resultantes de fatores legais sociais,econômicos estéticos e humanos, levando em conta a interação da tecnologia com o meioambiente, tanto físico como biológico e social,
c) primar pelo desenvolvimento equilibradodos ecossistemas terrestres e aquáticos.
d) examinar qualitativa quantitativamente asmodificações introduzidas no mesmo espaço físico territorial do município, o grau deadaptabilidade biológica ou tecnológica da população nesta evolução, verificando odesenvolvimento econômico e urbano, seja através de interferências no meio, seja noprocesso tecnológico;
e) participar de auditorias ambientais;
f) desenvolver gestão e planejamento ambiental
g) controlar a qualidade ambiental, no que diz respeito a redes demonitoramento e vigilância,
h) verificar as redes de saneamento, analisando os riscos ambientais provocados,
i) realizar perícias, emitir e assinar laudos técnicos e pareceres emquestão da competência;
j) coordenar promover e orientar programas e campanhas quevisem conscientizar a população sobre questões que envolvem a interação dos fatoresambientais do desenvolvimento tecnológico da comunidade
k) intervir nos processos deprodução, aliado ao conhecimento real das imposições legais, tecnológicas e metodológicasauxiliares relativas a resolução e prevenção de problemas ambientais;
l) elaborar projetosou planos de manejo e recuperação de recursos e ambientes degradados do município a fim de promover sua adequada utilização;
m) atender as normas de higiene e de segurança detrabalho
n) desempenho das atividades na área referentes a arruamentos, estradas eobras hidráulicas, seus serviços afins e correlatos;
o) planejar e organizar qualificação, capacitação e treinamento dos técnicos e demais servidores lotados no órgão em que atua e demais campos da administração municipal;
p) guardar sigilo das atividades inerentes asatribuições do cargo;
q) analisar e dar parecer sobre a aprovação de plantas projetados em áreasque incidam limitações ambientações,
r) realizar levantamento florístico.
s) executaroutras tarefas da mesma natureza ou nível de complexidade associadas ao seu cargo

CARGO: ENGENHEIRO CIVIL
INSTRUÇÃO: Ensino Superior Completo com Diploma expedido nas normas do MEC e registro no Conselho de Classe competente
CARGA HORÁRIA: 20 horas semanais
INICIATIVA: Desenvolver trabalhos de engenharia, aprovação de projetos, (construção, loteamento, expansão urbana, parecer para a expedição de Alvará e habite-se).
TAREFAS HABITUAIS:
a) planejar, organizar, executar e controlar projetos na área da construção civil, realizar investigação e levantamento técnicos, definir metodologia de execução, desenvolver estudos ambientais, revisar projetos, especificar equipamentos, materiais e serviços.
b) orçar a obra compor custos unitários de mão de obra, equipamentos, materiais e serviços, apropriar custos específicos da obra;
c) executar obras de construção civil, controlar cronograma físico e financeiro da obra, fiscalizar obras, supervisionar segurança e aspecto ambientais da obra
d) prestar consultoria técnica, periciar projetos e obras (laudo e avaliações), avaliar dados técnicos e operacionais, programar inspeção preventiva e corretiva e avaliar relatórios de inspeção;
e) controlar a qualidade da obra, aceitar ou rejeitar materiais e serviços, identificar metodos e locais para instalações de instrumentos de controle de qualidade;
f) elaborar normas e documentação técnica, procedimentos e especificações técnicas, normas de avaliação de desempenho técnico e operacional, normas de ensaio de campos e de laboratório;
g) participar de programa de treinamento, quando convocado.
h) participar conforme a política interna de instrução, de projetos, cursos, eventos, comissões, convênios e programas de ensino, pesquisa e extensão.
i) elaborar relatórios e laudos técnicos em sua área de especialidade,
j) trabalhar segundo normas técnicas de segurança, qualidade, produtividade, higiene e preservação ambiental;
k) executar tarefas pertinentes à área de atuação, utilizando se de equipamentos e programas de informáticas;
l) executar outras tarefas compatíveis com as exigências para o exercício da função;
m) fiscalizar a aplicabilidade de Plano Diretor

CARGO: FISCAL
INSTRUÇÃO. Ensino Fundamental Completo e Conhecimento da legislação específica;
CARGA HORÁRIA: 40 horas semanais
INICIATIVA: Executa tarefas de natureza complexa baixa que exigem iniciativa própria para tomada de decisões, conhecimento das legislações, tributária, obras e posturas, lida com informações de caráter sigiloso, de acordo com a sua area de atuação
TAREFAS HABITUAIS:
a) executar ações de fiscalização municipal, inspecionando estabelecimentos industriais, comerciais de prestação de serviços e demais entidades no âmbito de competência do Município;
b) analisar e informar os processos sob a sua responsabilidade, agilizando sua tramitação e prestando esclarecimentos sempre que necessário,
c) lavrar autos de infrações fiscais;
d) cooperar no aperfeiçoamento e na racionalização das normas e medidas de fiscalização, assegurando a sua eficácia
e) executar quaisquer outras atividades correlatas à sua função, determinada pelo superior imediato.

CARGO: FISCAL DE OBRAS, POSTURAS, TRIBUTOS, MEIO AMBIENTE E VIGILÂNCIA SANITÁRIA
INSTRUÇÃO: Ensino Médio Completo, conhecimento comprovado em informática e conhecimento da legislação específica;
CARGA HORÁRIA: 40 horas semanais
INICIATIVA: Executa tarefas de alta complexidade, que exigem iniciativa própria para tomada de decisões, conhecimento das legislações, tributária, obras e posturas, meio ambiente e vigilância sanitária, trabalhando com informações de caráter sigiloso
TAREFAS HABITUAIS:
a) Executar tarefas de fiscalização e orientação quanto ao cumprimento do Código Municipal de Obras e Posturas e legislação tributária.
b) Efetuar medições e cadastramentos de lotes, elaborando croquis;
c) iniciar o processo administrativo de punição as infrações ao Código Municipal de Obras
d) Lavrar autos de infração, notificação, embargo e apreensão.
e) Emitir memorandos de comunicação e/ou intimação
f) coletar dados, informar e encaminhar processos sobre certidões.
g) Embargos, infrações, intimações, demolições, notificações e outros
h) Vistoriar a execução de obras particulares, verificando o licenciamento e a conformidade com o projeto aprovado;
i) Vistoriar a execução de obras publicas, verificando a conformidade da execução com o projeto aprovado;
j) Vistoriar obras para efeito de concessão de "habite-se";
k) Verificar a observância das normas relativas às construções particulares, estabelecidas nas leis e regulamentos do Município, notificando os infratores.
l) Embargar construções clandestinas, irregulares ou ilícitas, nos casos previstos
m) pela legislação específica, autuando os responsáveis;
n) Comunicar às autoridades superiores o não atendimento a embargos,
o) Verificar a colocação de andaimes e tapumes, bem como a descarga e manipulação de material na via pública.
p) Verificar a existência de "habite-se" nos imóveis construídos, reconstruídos ou que tenham sofrido obras de vulto.
q) Manter a chefia informada sobre as irregularidades encontradas;
r) executar trabalhos de fiscalização e promoção no campo do meio ambiente.
s) inspecionar estabelecimentos industriais, extrativistas, de mineração, comerciais e residenciais, com a finalidade de prevenir o desequilíbrio ambiental, bem como orientar a população quanto aos meios para atingir tais fins, e outros referente a função
t) inspecionar estabelecimentos comerciais e residenciais, com a finalidade de prevenir as condições transmissoras de doenças infecto-contagiosas, e combater a presença de animais peçonhentos ou prejudiciais a saúde;
u) executar trabalhos de fiscalização no campo da higiene pública e sanitária, inspecionando ambientes e estabelecimentos de alimentação publica, verificando o cumprimento das normas de higiene sanitária contidas na legislação em vigor.
v) proceder a fiscalização dos estabelecimentos de venda de gêneros alimentícios, inspecionando a qualidade, o estado de conservação e as condições de armazenamento dos produtos oferecidos ao consumo;
w) Desenvolver ações de inspeção, promoção e prevenção para evitar e/ou diminuir riscos à saúde da população e do meio ambiente, a partir de identificação de agentes causais e condicionantes do processo saúde/doença, do processo de produção e consumo de bens e serviços e da ocupação dos espaços e da organização da sociedade
x) Executar outras tarefas que, por suas características, se incluam na esfera de competência

CARGO: FISIOTERAPEUTA
INSTRUÇÃO: Ensino Superior Completo com Diploma expedido nas normas do MEC e registro no Conselho de Classe competente
CARGA HORÁRIA: 20 horas semanais
INICIATIVA: Realizar trabalhos de fisioterapia em pacientes encaminhados pela Divisão de Saúde, orientando-os para a recuperação
TAREFAS HABITUAIS:

Continuação Pág. 08

a) realizar testes musculares, funcionais, de amplitude articular, de verificação cinética e movimentação, de pesquisa de reflexos, de provas de esforço e de atividades para identificar o nível de capacidade e deficiência funcional dos órgãos afetados
b) planejar e executar tratamento de afecções reumáticas, osteoporoses, sequelas de acidentes vasculares cerebrais, poliomielite, lesões raquimedulares, de paralisias cerebrais e motoras, neurogenas e de nervos periféricos, miopatias e outros,

CARGO: FONOAUDIÓLOGO
INSTRUÇÃO: Ensino Superior Completo com Diploma expedido nas normas do MEC e registro no Conselho de Classe competente
CARGA HORÁRIA: 40 horas semanais.
INICIATIVA: Desenvolver trabalhos de fonoaudiólogo, em especial com as crianças da rede municipal de ensino, pessoas que procuram atendimento nas áreas de saúde e atendimento social
TAREFAS HABITUAIS:
a) prestar assistência fonoaudiológica, através da utilização de métodos e técnicas fonoaudiológicas a fim de desenvolver e/ou restabelecer a capacidade de comunicação dos pacientes;
b) avaliar as deficiências dos pacientes, realizando exames fonéticos, da linguagem, audiometria, além de outras técnicas próprias para estabelecer plano de tratamento ou terapêutico.
c) elaborar plano de tratamento dos pacientes, baseando-se nos resultados da avaliação do fonoaudiólogo, nas necessidades de cada caso e se necessário nas informações médicas.
d) desenvolver trabalho de prevenção no que se refere à área de comunicação escrita e oral, voz e audição,
e) desenvolver trabalhos de correção de distúrbios da palavra, voz, linguagem e audição, objetivando a reeducação neuromuscular e a reabilitação do paciente
f) avaliar os pacientes no decorrer do tratamento, observando a evolução do processo e promovendo os ajustes necessários na terapia adotada
g) promover a reintegração dos pacientes à família e a outros grupos sociais;
h) elaborar pareceres, informes técnicos e relatórios, realizando pesquisas, entrevistas, fazendo observações e sugerindo medidas para implantação, desenvolvimento e aperfeçoamento de atividades em sua área de atuação.
i) participar da equipe de orientação e planejamento escolar, inserindo aspectos preventivos ligados à fonoaudiologia.
j) participar das atividades administrativas, de controle e de apoio referentes à sua área de atuação.
k) participar das atividades de treinamento e aperfeiçoamento de pessoal técnico e auxiliar, realizando-as em serviço ou ministrando aulas e palestras a fim de contribuir para o desenvolvimento qualitativo dos recursos humanos em sua área de atuação;
l) participar de grupos de trabalho e/ou reuniões com unidades da administração Municipal e outras entidades públicas e particulares, realizando estudos, emitindo pareceres ou fazendo exposições sobre situações e/ou problemas identificados, opinando, oferecendo sugestões, revisando e discutindo trabalhos técnico-científicos, para fins de formulação de diretrizes, planos e programas de trabalho afetos, direta ou indiretamente, à política de atendimento à criança e ao adolescente;
m) Realização de terapia individual ou em grupo, viabilizando o tratamento de patologias ligadas à área de motricidade oral, voz, audição, linguagem oral, linguagem escrita e fala.
n) realização de avaliações fonoaudiológicas, avaliando os aspectos supracitados;
o) realização de palestras, orientações de cursos abordando aspectos relacionados a comunicação humana,
p) realização de audiometria (exame que analisa a audição).
q) realização de imagens fonoaudiológicas;
r) realização de encaminhamento a outros profissionais,
s) participação e elaboração no planejamento escolar, juntamente com profissionais que compõe o quadro funcional da escola
t) incentivar a prática de atividades em sala de aula, favorecendo a comunicação;
u) Elaboração e realização de programas de saúde vocal e audiológica
v) atividades fonoaudiológicas em outros órgãos da administração pública, e outras atividades solicitadas pelo Superior;
w) planejar e organizar qualificação, capacitação e treinamento dos técnicos e demais servidores lotados no órgão em que atua e demais campos da administração municipal
x) Guardar sigilo das atividades inerentes as atribuições do cargo.
y) executar outras tarefas da mesma natureza ou nível de complexidade associadas ao seu cargo

CARGO: GUARDIÃO
INSTRUÇÃO: Alfabetizado.
CARGA HORÁRIA: 40 horas semanais.
INICIATIVA: Ser capaz de trabalhar em serviços de segurança ao patrimônio, serviços, e aos servidores municipais públicos
TAREFAS HABITUAIS.
a) executar a vigilância interna e externa dos próprios públicos municipais em geral, de forma a garantir a segurança física de bens, serviços e instalações;
b) Zelar pela segurança dos servidores municipais;
c) atender prontamente às pessoas, orientando-se e auxiliando-as na solução dos assuntos de seu interesse e quando for o caso encaminhar a ocorrência para os órgãos competentes.
d) participar de maneira ativa, nas comemorações cívicas de feitos e datas programados pelo Município, destinados à exaltação do patrimônio.
e) promover a vigilância de logradouros públicos mediante o policiamento diurno e noturno do Município, tanto na zona urbana quanto na zona rural, em caráter supletivo,
f) garantir os serviços de responsabilidade do Município, sua ação fiscalizadora no desempenho de atividades de polícia administrativa e, em especial, nos serviços de educação, saúde pública transporte coletivo, fiscalização tributária, meio-ambiente, trânsito e urbanismo, dentre outras
g) executar a segurança dos eventos municipais;
h) zelar pela manutenção da segurança nas feiras-livres;
i) atender às reclamações de perturbações de repouso dos munícipes, quando decorrentes de atividades afetas ao poder de polícia administrativa;
j) colaborar com a fiscalização da Prefeitura Municipal na aplicação da legislação relativa ao exercício do poder de polícia administrativa do Município.
k) executar o policiamento escolar e o auxílio a estudantes na travessia de vias e logradouros públicos, quando as condições locais assim o exigir;
l) intervir em casos de acidentes, incêndios e outros sinistros para providenciar ou tomar as medidas mais urgentes
m) executar outras tarefas correlatas a sua função

CARGO: INSTRUTOR DE ARTES
INSTRUÇÃO: Ensino Fundamental e experiência em cursos na áreade **pintura, crochê, bordado e artesanatos em geral**.
CARGA HORÁRIA. 40 horas semanais.
INICIATIVA: Ensinar teorias, práticas e técnicas de artes.
TAREFAS HABITUAIS:
a) Possuir experiências e habilidade em artes em geral, como pintura, crochê, bordado e artesanatos em geral
b) Selecionar métodos e técnicas adequadas ao ensino de artes e artesanato.
c) Ensinar teorias e práticas relativas a artes e artesanato.
d) Utilizar técnicas, recursos e instrumentos para exteriorizar a arte;
e) Preparar material didático.
f) Participar de programas de treinamento, quando convocado
g) Executar tarefas pertinentes a área de atuação, utilizando-se de equipamentos e programas de informática
h) Executar outras tarefas compatíveis com as exigências para o exercício da função

CARGO: INSTRUTOR DE INFORMÁTICA.
INSTRUÇÃO: Ensino Médio completo
CARGA HORÁRIA. 40 horas semanais.
INICIATIVA: Conhecimento na área de informática para repassar aos alunos
TAREFAS HABITUAIS
a) ministrar aulas de informática iniciante.
b) possuir experiência na área.
c) possuir cursos de qualificação na área
d) executar outras tarefas e correlatas a sua função

CARGO: INSTRUTOR DE MÚSICA
INSTRUÇÃO: Ensino Médio Completo.
CARGA HORÁRIA. 30 e 40 horas semanais.
INICIATIVA: Atuar como instrutor de música em programas sociais.
TAREFAS HABITUAIS
a) atuar lecionando aulas de música para crianças, do maternal ao fundamental;
b) possuir experiência na função.
c) possuir algum conhecimento em lecionar aulas de música para crianças
d) possuir alguns cursos de qualificação na área,
e) executar outras tarefas e correlatas a sua função

CARGO: INSTRUTOR PARA OFICINA DA BELEZA
INSTRUÇÃO: Ensino Médio completo.
CARGA HORÁRIA. 40 horas semanais.
INICIATIVA: ter conhecimento da matéria em especial nos serviços realizados em salão de beleza.
TAREFAS HABITUAIS
a) atuar lecionando aulas de beleza à população interessada;
b) possuir experiência na função, com algum conhecimento pedagógico para ministrar aulas de beleza para crianças, jovens e adultos
c) possuir alguns cursos de qualificação na área, possuir experiência com certificação comprovada
d) executar outras tarefas e correlatas a sua função

CARGO: JORNALISTA
INSTRUÇÃO: Ensino Superior e Inscrição no Conselho de Classe competente
CARGA HORÁRIA: 20 horas semanais
INICIATIVA: Realizar os trabalhos de jornalismo, divulgações de notícias de interesse do Município e da comunidade
TAREFAS HABITUAIS:
a) Recolher, redigir, registrar através de imagens e de sons, interpretar, diagramar, organizare revisar informações e notícias a serem difundidas expondo, analisando e comentando osacontecimentos
b) Fazer seleção, revisão e preparo definitivo das matérias jornalísticas aserem divulgadas em jornais, revistas, televisão, rádio, internet, assessorias de imprensa e qualquer outros meios de comunicação com o público,
c) planejar e organizarqualificação, capacitação e treinamento dos técnicos e demais servidores lotados no órgão emque atua e demais campos da administração municipal,
d) difundir as ações e programasde governo, com vista a informação dos munícipe e da coletividade;
e) apresentação derelatórios semanais e semestrais das atividades para análise;
f) executar outras tarefas da mesmanatureza ou nível de complexidade associadas ao seu cargo

CARGO: MECÂNICO.
INSTRUÇÃO: Ensino Fundamental Completo, e Carteira Nacional de Habilitação categoria "C" (no mínimo).
CARGA HORÁRIA. 40 horas semanais.
INICIATIVA: Ser capaz de arrumar e consertar maquinas e veículos.
TAREFAS HABITUAIS:
a) manter e reparar máquinas rodoviárias e motores.
b) consertar peças de máquinas rodoviárias;
c) manter e reparar máquinas de diferentes especies
d) manufaturar ou consertar acessórios para máquinas;
e) ocasionalmente, fazer soldas elétricas ou a oxigênio;
f) converter ou adaptar peças
g) fazer a conservação de instalações eletromecânicas
h) inspecionar automóveis, caminhões, tratores, compressores, guindastes, bombas, etc.,
i) inspecionar, ajustar, reparar, reconstruir e substituir, quando necessário unidades e partes relacionadas com motores, válvulas, pistões, manciais, sistema de lubrificação, de refrigeração, de transmissão, diferenciais, embreagens, eixos dianteiros e traseiros, freios, carburadores, acionadores de arranques, magnetos, geradores e distribuidores.
j) esmerilhar e assentar válvulas,
k) substituir buchas de mancais,
l) ajustar anéis de segmento, desmontar e montar caixas de mudanças, recuperar e consertar hidrovácuos;
m) reparar máquinas a óleo diesel, gasolina ou querosene;
n) socorrer veículos acidentados ou imobilizados por defeito mecânico, podendo usar em tais casos, o carro guincho ou similar
o) testar carros consertados
p) executar tarefas afins, executar a manutenção de veículos, motores e similares, reparando, desmontando, substituindo, fazendo ajustes, regulagem e lubrificação convenientes, utilizando ferramentas, máquinas e instrumentos para assegurar a esses veículos funcionamento regular e eficiente;
q) executar outras tarefas e correlatas a sua função.

CARGO: MÉDICO ESPECIALISTA
INSTRUÇÃO: Ensino Superior Completo com Diploma expedido nas normas do MEC e registro no Conselho de Classe competente e especialização nas áreas de PEDIATRIA, ORTOPEDIA ou PSIQUIATRIA
CARGA HORÁRIA: 08 horas semanais.
INICIATIVA: ser capaz de solucionar problemas dentro dos padrões adequados e sugerir mudanças com base em seus conhecimentos profissionais
TAREFAS HABITUAIS:
a) prestar atendimentos e examinar pacientes, solicitando e interpretando exames, prescrevendo e orientando tratamento, acompanhando a evolução do paciente
b) registrar todos os dados necessários e os recursos disponíveis, referenciando e contra-referenciando os pacientes;
c) participar de equipes multidisciplinares para a elaboração, planejamento e execução de atividades de vigilância sanitária, epidemiológica e de saúde, estabelecidas pelas diretrizes da Secretaria Municipal de Saúde, visando a melhoria da qualidade dos serviços dentro das orientações técnicas
d) participar de equipes multiprofissionais, na elaboração de diagnóstico de saúde, analisando dados de morbidade e mortalidade, verificando os serviços e a situação de saúde da comunidade.
e) estabelecer prioridades nas atividades a serem implantadas.
f) executar suas atividades em regime de plantão, quando for de interesse do serviço.
g) zelar pela segurança própria e de terceiros na esfera de suas atribuições.
h) zelar pela conservação e manutenção do patrimônio, equipamentos e materiais de consumo de seu local de trabalho.
i) atender todos os programas, na área de saúde implantados pelo município
j) acompanhar o paciente até as unidades de saúde de maior complexidade quando necessário;
k) cumprir escala de plantão médico determinada pela Secretaria Municipal de Saúde;
l) realizar atendimento de urgência/emergência
m) realizar internamentos médicos e acompanhar o paciente até a alta
n) cumprir o trabalho em local definido pela Secretaria Municipal de Saude
o) realizar cirurgias eletivas e obstetrícia, desde que comprove habilidade para concretização dos atos, através de apresentação de currículo, com comprovante de aperfeiçoamento na área
p) Acompanhamento e preenchimento de laudos e perícias judiciais;
q) preencher documentação necessaria para o faturamento do SUS, dentro de prazo determinado pela Secretaria Municipal de Saúde.

CARGO: MÉDICO – PRONTO ATENDIMENTO/EMERGÊNCIA E CLÍNICO GERAL
INSTRUÇÃO: Ensino Superior Completo com Diploma expedido nas normas do MEC e registro no Conselho de Classe competente.
CARGA HORÁRIA. 36 ou 40 horas semanais
INICIATIVA: ser capaz de solucionar problemas dentro dos padrões adequados e sugerir mudanças com base em seus conhecimentos profissionais.
TAREFAS HABITUAIS:
a) prestar atendimentos e examinar pacientes, solicitando e interpretando exames, prescrevendo e orientando tratamento, acompanhando a evolução do paciente;
b) registrar todos os dados necessários e os recursos disponíveis, referenciando e contra referenciando os pacientes;
c) participar de equipes multidisciplinares para a elaboração, planejamento e execução de atividades de vigilância sanitária, epidemiológica e de saúde, estabelecidas pelas diretrizes da Secretaria Municipal de Saúde, visando a melhoria da qualidade dos serviços dentro das orientações técnicas
d) participar de equipes multiprofissionais, na elaboração de diagnóstico de saude, analisando dados de morbidade e mortalidade, verificando os serviços e a situação de saúde da comunidade
e) estabelecer prioridades nas atividades a serem implantadas
f) executar suas atividades em regime de plantão, quando for de interesse do serviço
g) zelar pela segurança própria e de terceiros na esfera de suas atribuições;
h) zelar pela conservação e manutenção do patrimônio, equipamentos e materiais de consumo de seu local de trabalho
i) atender todos os programas, na área de saude implantados pelo município;
j) acompanhar o paciente até as unidades de saúde de maior complexidade quando necessários;
k) cumprir escala de plantão médico determinada pela Secretaria Municipal de Saúde
l) realizar atendimento de urgência/emergência;
m) realizar internamentos médicos e acompanhar o paciente até a alta;
n) cumprir o trabalho em local definido pela Secretaria Municipal de Saúde;
o) realizar cirurgias eletivas e obstetrícia, desde que comprove habilidade para concretização dos atos, através de apresentação de currículo, com comprovante de aperfeiçoamento na área
p) preencher documentação necessária para o faturamento do SUS, dentro de prazo determinado pela Secretaria Municipal de Saude

CARGO: MONITOR SOCIAL
INSTRUÇÃO: Ensino Médio Completo.
CARGA HORÁRIA: 40 horas semanais.
INICIATIVA: Atende dúvidas sobre conteúdos, auxilia no preparo de aulas, atualiza a disciplina, ajuda na elaboração de trabalhos
TAREFAS HABITUAIS.
a) realizar sob orientação do técnico de referência do CRAS ou de técnico do Município, e com a participação de jovens, o planejamento das atividades
b) facilitar o processo de integração do coletivo sob sua responsabilidade;
c) mediar os processos grupais, fomentando a participação democrática dos jovens e adultos e a sua organização, no sentido do alcance dos objetivos do serviço socioeducativo.
d) desempenhar, diretamente com a população, os conteúdos e atividades que lhes são atribuídas;
e) registrar as frequências diárias dos serviços socioeducativos e encaminhá-los dados para o gestor municipal ou a que ele designar, nos prazos previamente estipulados
f) avaliar o desempenho dos serviços socioeducativos informando ao chefe superior a necessidade de acompanhamento individual ou familiar;
g) acompanhar e desenvolvimento de atividades ministradas por outros profissionais, atuando no sentido da integração da equipe
h) atua como interlocutor dos serviços socioeducativos junto às escolas em assuntos que precisam da presença de coordenadores de programas;
i) participar de reuniões com as famílias.
j) participar das atividades de capacitação de famílias;
k) realizar outras tarefas correlatas a sua função.

CARGO: MOTORISTA
INSTRUÇÃO: Ensino Fundamental Completo e Carteira Nacional de Habilitação categoria "C" (no mínimo).
CARGA HORÁRIA: 40 horas semanais
INICIATIVA: Prestar serviços com qualidade ao setor público, com prevenção, atenção e cuidado com os veículos
TAREFAS HABITUAIS:
a) trabalho que consiste em dirigir veículos motorizados para transporte de pessoas ou cargas,
b) cuidar da limpeza, conservação e manutenção dos veículos e fazer-lhes pequenos reparos quando da sua utilização.
c) preencher fichas de controle
d) cumprir o regulamento, normas, rotinas em vigor,
e) realizar outras tarefas de acordo com as atribuições próprias da respectiva função, inclusive administrativas;
f) executar outras tarefas e correlatas a sua função

CARGO: MOTORISTA DE CAMINHÃO
INSTRUÇÃO: Ensino Fundamental Completo e Carteira Nacional de Habilitação categoria "C" (no mínimo).
CARGA HORÁRIA: 40 horas semanais.
INICIATIVA: Prestar serviços com qualidade ao setor público, com prevenção, atenção e cuidado com os veículos. Demonstrar atenção no trabalho em equipe concentração paciência e cortesia. Capacidade visual e espacial dirigir defensivamente, noção básica de mecânica de caminhão.
TAREFAS HABITUAIS:
a) dirigir veículos automotores (caminhão), obedecendo ao Código Nacional de Trânsito, seguindo itinerário e programas estabelecidos para o transporte.
b) dirigir veículo transportando materiais e outros conforme solicitação, zelando pela segurança
c) cumprir escala de trabalho;
d) informar ao mecânico ou ao chefe imediatamente superior os defeitos ou estragos do caminhão,
e) prestar ajuda no carregamento e descarregamento de materiais
f) preencher relatórios de utilização do caminhão com dados relativos a quilometragem horários de saídas e chegadas e demais ocorrências durante a realização do trabalho
g) informar sobre o itinerário e conduzir caminhão em viagens dentro e fora do território do Município;
h) registrar o serviço executado ,
i) controlar o consumo de combustíveis e lubrificantes efetuando reabastecimento e lubrificação do caminhão, bem como prazos ou quilometragens para revisões.
j) zelar pela conservação e segurança do caminhão, providenciando limpeza ajustes e pequenos reparos bem como solicitar a manutenção quando necessário
k) manter se atualizado com as normas e legislação de trânsito,
l) participar de programas de treinamento quando convocado.
m) executar tarefas pertinentes a área de atuação utilizando-se de equipamentos e programas de informáticas específicos.
n) executar outras tarefas compatíveis com as exigências para o exercício da função
o) executar outras tarefas e correlatas a sua função

CARGO: MOTORISTA DE CARRO LEVE
INSTRUÇÃO: Ensino Fundamental Completo e Carteira Nacional de Habilitação categoria "B" (no mínimo).
CARGA HORÁRIA: 40 horas semanais.
INICIATIVA: Prestar serviços com qualidade ao setor público, com prevenção, atenção e cuidado com os veículos. Demonstrar atenção no trabalho em equipe concentração paciência e cortesia. Capacidade visual e espacial dirigir defensivamente, noção básica de mecânica de veículo leve
TAREFAS HABITUAIS:
a) dirigir veículos automotores (veículo leve), obedecendo ao Código Nacional de Trânsito, seguindo itinerário e programas estabelecidos para as viagens.
b) dirigir veículo transportando pessoas, objetos, e outros conforme solicitação, zelando pela segurança ;
c) cumprir escala de trabalho;
d) informar ao mecânico ou ao chefe imediatamente superior os defeitos ou estragos no veículo
e) prestar ajuda no embarque e desembarque das pessoas, e entregar nos locais definidos as encomendas.
f) preencher relatórios de utilização do veículo, com dados relativos a quilometragem horários de saídas e chegadas e demais ocorrências durante a realização do trabalho
g) informar sobre o itinerário e conduzir veículo em viagens dentro e fora do território do Município,
h) registrar o serviço executado ;
i) controlar o consumo de combustíveis e lubrificantes efetuando reabastecimento e lubrificação do veículo, bem como prazos ou quilometragens para revisões,
j) zelar pela conservação e segurança do veículo providenciando limpeza ajustes e pequenos reparos bem como solicitar a manutenção quando necessário
k) manter se atualizado com as normas e legislação de trânsito;
l) participar de programas de treinamento quando convocado;
m) executar tarefas pertinentes a área de atuação utilizando-se de equipamentos e programas de informáticas específicos.
n) executar outras tarefas compatíveis com as exigências para o exercício da função:
o) executar outras tarefas e correlatas a sua função

CARGO: MOTORISTA DE AMBULÂNCIA SOCORRISTA
INSTRUÇÃO: Ensino Medio Completo, Carteira de Habilitação D e Curso de Atendimento Pre-Hospitalar/Socorrista com carga mínima de 200 horas
CARGA HORÁRIA. 36 horas semanais.
INICIATIVA: Prestar serviços com qualidade ao setor público, com prevenção, atenção e cuidado com os veículos. Demonstrar atenção no trabalho em equipe concentração paciência e cortesia. Capacidade visual e espacial dirigir defensivamente, noção básica de mecânica de veículo. Curso de Socorrista
TAREFAS HABITUAIS
a) Conduzir veículo terrestre de urgência destinado ao atendimento e transporte de pacientes;
b) Conhecer integralmente o veículo e realizar manutenção básica do mesmo,
c) Estabelecer contato radiofônico (ou telefônico) com a central de regulação médica e seguir suas orientações;
d) Conhecer a malha viária local.
e) Conhecer a localização de todos os estabelecimentos de saúde integrados ao sistema assistencial local
f) Auxiliar a equipe de saúde nos gestos básicos de suporte à vida.
g) Auxiliar a equipe nas imobilizações e transporte de vítimas;
h) Realizar medidas reanimação cardiorespiratória básica,
i) identificar todos os tipos de materiais existentes nos veículos de socorro e sua utilidade, a fim de auxiliar a equipe de saúde;
j) Comparecer, aluando ética e dignamente ao seu local de trabalho conforme escala de serviço predeterminada, e dele não se ausentar até a chegada do seu substituto
k) cumprir com pontualidade seus horários de chegada aos plantões determinados com o mínimo de quinze minutos de antecedência.
l) tratar com respeito e colaguismo os outros medicos, enfermeiros, técnicos de enfermagem e motoristas, liderando a equipe que lhe for delegada com ordem e profissionalismo,
m) utilizar-se com zelo e cuidado das acomodações veículos, aparelhos e instrumentos colocados para o exercício de sua profissão, ajudando na preservação do patrimônio e servindo como exemplo aos demais funcionários, sendo responsável pelo mau uso;
n) manter-se atualizado, frequentando os cursos de educação continuada e, assim como dominar o conhecimento necessário para o uso acequado dos equipamentos da Unidade Movel;
o) Acatar e respeitar as rotinas estabelecidas;
p) Ser fiel aos interesses do serviço público evitando deteriorá-los, dilapidá-los ou conspirar contra os mesmos;
q) Comportar-se de acordo com as regras e exigências do Código Nacional de Trânsito;
r) Manter o asseio do(s) veículo(s) que lhe for confiado
s) Observar as condições deabastecimento e manutenção dos veículos e seus componentes verificando os níveis de óleo,água, condições e fluido, dos freios e parte elétrica.
t) Comunicar imediatamente o superior hierárquico sobre ruídos estranhos ou defeitos constatados no veículo.
u) Velar pela guarda, conservação, higiene e economia dos materiais a si confiados, recolhendo-os e armazenando-os adequadamente ao final de cada expediente;
v) guardar sigilo das atividades inerentes as atribuições do cargo.
w) Executar outras tarefas da mesma natureza ou nível de complexidade associadas ao seu cargo

CARGO: MOTORISTA TRANSPORTE ESCOLAR
INSTRUÇÃO: Ensino Fundamental completo, habilitação categoria D e Curso de Transporte Escolar
CARGA HORÁRIA. 40 horas semanais
INICIATIVA. Prestar serviços com qualidade ao setor público, com prevenção, atenção, e cuidado com os veículos. Demonstrar atenção no trabalho em equipe concentração paciência e cortesia. Capacidade visual e espacial dirigir defensivamente, noção básica de mecânica de veículo. Curso de transporte escolar
TAREFAS HABITUAIS
a) Conduzir veículos ônibus destinados ao transporte escolar de passageiros.
b) recolher o veículo à garagem ou local destinado quando concluída a jornada do dia, comunicando qualquer defeito porventura existente.
c) manter os veículos em perfeitas condições de funcionamento
d) fazer reparos de emergencia;
e) zelar pela conservação do veículo que lhe for entregue;
f) encarregar-se do transporte e da entrega de correspondência ou de pacotes, pequenas cargas que lhe forem confiadas;
g) promover o abastecimento de combustíveis água e óleo
h) Verificar o funcionamento do sistema elétrico, lâmpadas, faróis, sinaleiras, buzinas e indicadores de direção
i) providenciar a lubrificação quando indicada.
j) verificar o grau de densidade e nível de agua da bateria bem como, a calibração dos pneus auxiliar e orientar os passageiros usuários do transporte escolar,
k) tratar os passageiros com respeito e urbanidade.
l) manter atualizado o documento de habilitação profissional e do veículo;
m) verificar o interior da cabina,
n) Conduzir o veículo em consonância com a regulamentação do Conselho Nacional de Trânsito Secretaria Municipal dos Transportes e normas internas;
o) detectar falhas e zelar pela conservação do veículo
p) tratar o passageiro com educação e cordialidade e cumprir os horários e tempo de viagem previstos e as etapas da viagem
q) parar nos pontos de embarque/desembarque de passageiros.
r) executar outras tarefas afins.

CARGO: MOTORISTA DE TRANSPORTE SANITÁRIO
INSTRUÇÃO: Ensino Fundamental completo Carteira de Habilitação D e Treinamento/Capacitação em Atendimento pré-hospitalar/primeiros socorros
CARGA HORÁRIA: 40 horas semanais
INICIATIVA: Prestar serviços com qualidade ao setor público, com prevenção, atenção, cuidado com os veículos. Demonstrar atenção no trabalho em equipe concentração paciência e cortesia. Capacidade visual e espacial dirigir defensivamente, noção básica de mecânica de veículo. Curso de Socorrista
TAREFAS HABITUAIS
a) Conduzir veículos da área de saúde, como ônibus, vans, kombis, ambulâncias carros leves e afins, destinado ao atendimento e transporte de pacientes
b) Conhecer integralmente o veículo e realizar manutenção básica do mesmo
c) Conhecer a malha viária local e regional;
d) Conhecer a localização de todos os estabelecimentos de saúde integrados ao sistema assistencial local;
e) Auxiliar a equipe de saúde nos gestos básicos de suporte à vida,
f) Auxiliar a equipe nas imobilizações e transporte de vítimas,
g) identificar todos os tipos de materiais existentes nos veículos de socorro e sua utilidade, a fim de auxiliar a equipe de saúde;
h) Comparecer atuando ética e dignamente ao seu local de trabalho conforme escala de serviço predeterminada, e dele não se ausentar até a chegada do seu substituto
i) cumprir com pontualidade seus horários de chegada aos plantões determinados com o mínimo de quinze minutos de antecedência
j) utilizar-se com zelo e cuidado das acomodações veículos, aparelhos e instrumentos colocados para o exercício de sua profissão, ajudando na preservação do patrimônio e servindo como exemplo aos demais funcionários, sendo responsável pelo mau uso;
k) Acatar e respeitar as rotinas estabelecidas
l) Ser fiel aos interesses do serviço público evitando deteriorá-los, dilapidá-los ou conspirar contra os mesmos,
m) Comportar-se de acordo com as regras e exigências do Código Nacional de Trânsito.
n) Manter o asseio do(s) veículo(s) que lhe for confiado
o) Observar as condições de abastecimento e manutenção dos veículos e seus componentes verificando os níveis de óleo, água, condições e fluido dos freios e parte elétrica
p) Comunicar imediatamente o superior hierárquico sobre ruídos estranhos ou defeitos constatados no veículo;
q) Velar pela guarda, conservação, higiene e economia dos materiais a si confiados, recolhendo-os e armazenando-os adequadamente ao final de cada expediente
r) guardar sigilo das atividades inerentes as atribuições do cargo;
s) Executar outras tarefas da mesma natureza ou nível de complexidade associadas ao seu cargo

CARGO: NUTRICIONISTA
INSTRUÇÃO: Ensino Superior Completo com Diploma expedido nas normas do MEC e registro no Conselho de Classe competente.
CARGA HORÁRIA: 20 horas semanais.
INICIATIVA: Fazer o cardápio da merenda escolar do hospital municipal e outros, orientar as cozinheiras no preparo, distribuição e guarda dos alimentos
TAREFAS HABITUAIS:
a) prescrever (privativo) avaliar e supervisionar dietas para pacientes, planejando programas de reeducação alimentar específicos para cada tratamento.
b) realizar estudos em laboratórios de pesquisas alimentares para investigação dos nutrientes e das propriedades dos alimentos;
c) elaborar programas de merenda escolar para as escolas municipais, centros de educação infantil e centros de saúde.
d) participar da inspeção sanitária e análise do processamento de alimentos,
e) supervisionar os regimes alimentares destinados à recuperação e manutenção da saúde do homem.
f) organizar e acompanhar programas de nutrição, identificando as carências dietéticas das comunidades para corrigi-las cientificamente
g) elaborar programas de educação alimentar baseados na composição química e nas modernas técnicas de preparo, conservação e higiene dos alimentos;
h) prestar assessoria e administrar programas e sistemas industriais e comerciais, voltados à alimentação;
i) desenvolver pesquisas em diversos laboratórios de análise de alimentos;
j) planejar, organizar, supervisionar e avaliar os serviços de alimentação e nutrição em cozinhas industriais, como função de compra, estocagem, preparo, distribuição, higienização e controle dos alimentos
k) elaborar e supervisionar serviços de nutrição em diversas instituições vollacas a Saúde Pública,
l) elaboração de manual de boas práticas e o treinamento em boas práticas de manipulação de alimentos.

CARGO: OFICIAL ADMINISTRATIVO
INSTRUÇÃO: Nível Medio
CARGA HORÁRIA: 40 horas semanais
INICIATIVA: Executa tarefas rotineiras especializadas de natureza complexa, que requer conhecimentos técnicos, exigindo constantes aperfeiçoamentos, atualização de conhecimento, iniciativa e discernimento para tomar decisões, é responsável pelos equipamentos e materiais que utiliza, eventualmente por dados confidenciais nas informações rotineiras das atividades;
TAREFAS HABITUAIS
a) responder pela execução das atividades administrativas de um órgão organizacional da Prefeitura, ou por outro estadual ou federal
b) responder pelo recebimento, guarda e arquivamento de documentos; presta assistência à unidade de atuação, emite pareceres bem como executa e controla os serviços rotineiros de escritório de sua unidade.
c) proceder segundo normas específicas ou de acordo com leis próprias criteriosamente, analizando o fluxo de trabalhos administrativos, auxilia na execução das tarefas pertinentes à sua unidade de trabalho;
d) zelar pelo uso e conservação dos equipamentos da area
e) executar atividade de cunho administrativo, tais como digitação de documentos, arquivamento, recebimento e remessa de documentos, lançamento, atendimento ao publico, recepção e agenda na sua área de atuação
f) auxiliar na execução das tarefas pertinentes a sua unidade de trabalho;
g) acompanhar processos de sua área, redige relatórios prestando contas quando necessario, estuda e propõe métodos e rotinas de simplificação e racionalização dos serviços, redige ofícios, projetos de leis, contratos e portarias.
h) efetuar calculos relacionados à sua área, efetua outros serviços correlatos

CARGO: OFICIAL DE OBRAS
INSTRUÇÃO: Alfabetizado
CARGA HORÁRIA: 40 horas semanais
INICIATIVA: executa tarefas variadas e complexas que exigem conhecimentos práticos, iniciativa própria recebe orientação e supervisão de superior mediato, esforço físico acentuado, assume posições cansativas, levantando e carregando materiais e equipamentos leves ou pesados; esforço mental e visual constantes responsabilidade pelos equipamentos e materiais que utiliza falha na execução do trabalho pode acarretar em grandes perdas, na execução da obra ou serviço, ambiente de trabalho desconfortável está sujeito a trabalho externo e a exposição a elementos desagradável, calor, chuvas, poeiras, corre risco de acidentes, necessita utilizar equipamentos de segurança.
TAREFAS HABITUAIS:
a) organizar e preparar o local de trabalho na obra
b) construir fundações e estrutura de alvenaria, assentamento de pedras ou blocos de argila, ou concreto, levanta parede, vigas e pilares,
c) aplicar revestimento e contra pisos;
d) zelar pelas ferramentas e equipamentos utilizados na obra, promovendo a limpeza e conservação dos mesmos deixando-os em condições de uso;
e) executar outras atividades correlatas a sua função, determinadas pelo superior imediato;
f) executar outras tarefas e correlatas a sua função

CARGO: OPERADOR DE ESCAVADEIRA HIDRÁULICA
INSTRUÇÃO: Ensino Fundamental Completo e Carteira Nacional de Habilitação categoria "C" (no mínimo).
CARGA HORÁRIA: 40 horas semanais
INICIATIVA: Ser capaz de operar, e manter em bom estado de conservação a escavadeira Hidráulica
TAREFAS HABITUAIS:
a) operar o maquinário conforme as especificações teóricas recomendadas pelo fabricante
b) desenvolver tarefas atribuídas pelo seu superior imediato;
c) comunicar a chefia imediata os reparos no maquinário;
d) orientar na carga e descarga de materiais e objetos;
e) registrar dados pré-estabelecidos sobre a utilização diária da máquina;
f) zelar pela limpeza e conservação do maquinário sob sua responsabilidade

CARGO: OPERADOR DE MÁQUINAS AGRÍCOLAS.
INSTRUÇÃO: Ensino Fundamental Incompleto, Carteira Nacional de Habilitação "C"
CARGA HORÁRIA: 40 horas semanais
INICIATIVA: executar tarefas variadas de natureza complexa, que requerem conhecimento prático, com iniciativa própria e recebe instruções do superior imediato, esforço físico, mental e visual constante, responsabilidade total pelas maquinas e equipamentos que utiliza, e a terceiros a área de execução do serviço, com relação a pedestres e obediência as normas de trabalho, ambiente de trabalho desconfortável, está sujeito a trabalho externo e a exposição a elementos desagradável, calor, chuvas e poeiras, corre risco de acidente, necessitando usar os equipamentos de segurança
TAREFAS HABITUAIS:
a) executar tarefas de operação de tratores e rebaques montados sobre rodas, para carregamento e descarregamento de materiais
b) roçar e limpar terrenos em vias públicas praças e jardins conduz trator provido ou não de implementos diversos como lâminas varredouras ou roçadeiras
c) zelar pela boa qualidade do serviço, controlando o andamento das operações, efetua a limpeza e

Continuação Pág. 09

e) zelar pela boa qualidade do serviço, controlando o andamento das operações, efetua a limpeza e lubrificação das máquinas e seus implementos, seguindo as instruções de manutenção do fabricante para assegurar seu bom funcionamento;
d) efetuar o abastecimento dos equipamentos com combustível observando o óleo lubrificante, água da bateria, água do radiador, calagem dos pneus, o sistema elétrico, os freios e lubrificando as partes necessárias
e) executar outras tarefas correlatas a sua função

CARGO: OPERADOR DE MÁQUINAS RODOVIÁRIAS
INSTRUÇÃO: Alfabetizado e Carteira Nacional de Habilitação categoria "C" (no mínimo).
CARGA HORÁRIA: 40 horas semanais
INICIATIVA: Prestar serviços com eficiência ao setor público, com observação, atenção e cuidado com os equipamentos
TAREFAS HABITUAIS:
a) operar máquinas pesadas, responsabilizando pela condução, serviços e cuidados básicos para com os equipamentos em uso;
b) operar retro escavadeira, escavadeira, patrola, pá-carregadeira, motoniveladora e outros equipamentos de grande porte destinados aos serviços públicos,
c) dirigir tratores em geral, bem como substituir outros operadores que estejam impossibilitados de desempenhar suas atividades,
d) diligenciar e indicar condutas necessárias para manutenção de máquinas;
e) prestar esclarecimentos a chefia imediata;
f) executar outras tarefas e correlatas a sua função

CARGO: OPERADOR REBOCADOR DE BALSA
INSTRUÇÃO: Alfabetizado e experiência na área
CARGA HORÁRIA: 40 horas semanais.
INICIATIVA. Ser capaz de trabalhar na travessia e viagens turísticas usando como equipamento balsa
TAREFAS HABITUAIS
a) executar manobras de ancoragem, atracação e desatracação
b) executar serviços de manutenção de balsa
c) manejar o timão, lançando e recolhendo cabos e amarras e desempenhando tarefas de limpeza e conservação das superfícies e dos compartimentos da cobertura, segundo normas e regulamentos estabelecidos;
d) Conservar convés em perfeitas condições de apresentação e funcionamento
e) manobrar as amarras de bordo, lançando cabos no cabeço de cais ou passando nos guinchos
f) realizar serviços de vigilância, montando guarda em pontos preferidos para assegurar a boa execução das tarefas de rotinas,
g) controlar o estado de conservação das salva vidas e dos equipamentos de segurança,
h) auxiliar o embarque e desembarque de passageiros, cargas e veículos, orientando a sua movimentação para possibilitar uma correta e rápida acomodação
i) executar a raspagem e pintura das superfícies metálicas, lixando-as a aplicando-lhes tinta, para proteger-as contra ferrugem;
j) executar outras tarefas correlatas a sua função.

CARGO: ORIENTADOR SOCIAL

INSTRUÇÃO: Ensino Médio completo e curso básico de informática
CARGA HORÁRIA. 40 horas semanais
INICIATIVA: Planeja suas atividades, executa tarefa de natureza complexa que exigem conhecimento técnico especializados, capacidade de discernimento para tomada de decisões, esforço físico, eventualmente necessita deslocar-se até as comunidades, esforço mental e visual constantes
TAREFAS HABITUAIS:
a) realizar sob orientação do técnico de referência do CRAS ou do técnico da entidade prestadora do serviço sócio educativo, e com a participação dos jovens, o planejamento das atividades do Projovem Adolescente;
b) facilitar o processo de integração dos coletivos sob sua responsabilidade;
c) mediar os processos grupais, fomentando a participação democrática dos jovens e a sua organização no sentido do alcance dos objetivos do serviço Socioeducativo de convívio;
d) desenvolver diretamente com os jovens, os conteúdos e atividades que lhes são atribuídas no traçado metodológico do Projovem Adolescente.
e) registrar a frequência diária dos jovens ao serviço sócio educativo e encaminha os dados para o gestor municipal ou a quem ele designar, nos prazos previamente estipulados;
f) avaliar o desempenho dos jovens no serviço sócio educativo, informando ao CRAS as necessidades de acompanhamento individual e familiar.
g) acompanhar o desenvolvimento de oficinas e atividades por outros profissionais atuando no sentido da integração da equipe Projovem Adolescente;
h) atuar como interlocutor do serviço sócio educativo junto às escolas dos jovens, em assuntos que prescindam da presença do coordenador do CRAS, encarregado da articulação intermunicipal do Projovem Adolescente no território
i) participar juntamente com os técnicos de referência do CAS, de reuniões com as famílias dos jovens, para as quais for convidada;
j) participar de reuniões sistemáticas com o técnico de referência do CRAS;
k) participar das atividades de capacitação do Projovem Adolescente.

CARGO: PROFISSIONAL DE EDUCAÇÃO FÍSICA
INSTRUÇÃO: Ensino Superior Completo com diploma expedido nas normas do MEC.
CARGA HORÁRIA: 40 horas semanais
INICIATIVA: Compete ao profissional de educação física atuar em todas as dimensões de seu campo de trabalho.
TAREFAS HABITUAIS:
a) organizar e executar projetos relacionados a atividade física e esportiva, envolvendo crianças, jovens, adultos e 3ª idade.
b) desenvolver atividades com crianças e adolescentes carentes buscando a inclusão social.
c) prestar serviço e desenvolver projetos para os alunos de Educação Especial
d) acompanhar e orientar a prática do esporte nas comunidades do município, dando condições que as mesmas possam organizar atividades esportivas
e) proceder com a iniciação esportiva através de treinamento para crianças e adolescentes;
f) excepcionalmente ministrar aulas e orientar os professores da Educação Infantil e séries iniciais do Ensino Fundamental nas Escolas Municipais;
g) participar de todas as atividades realizadas pela Secretaria Municipal de Esporte,
h) cabe ao profissional propiciar a comunidade uma educação efetiva e permanente para a saúde e a ocupação do tempo livre e de lazer como meio eficaz para a conquista de um estilo de vida saudável contribuindo para a formação integral de crianças, jovens, adultos e 3ª idade, atuando como agente de transformação social.
i) executar outras tarefas e correlatas a sua função

CARGO: PSICÓLOGO
INSTRUÇÃO: Ensino Superior Completo com Diploma expedido nas normas do MEC e registro no Conselho de Classe competente
CARGA HORÁRIA: 20 horas semanais.
INICIATIVA. Desenvolver trabalhos que estudam a estrutura psicológica e os mecanismos de comportamento dos seres humanos
TAREFAS HABITUAIS.
a) proceder o acolhimento ao cliente.
b) avaliar a fase psicológica de estomizado e da família, em função da aceitação/rejeição da estomia.
c) desenvolver atividades de psicoterapia, para o estomizado e seus familiares se necessário;
d) fornecer subsídios e instrumentaleá os que possibilitem à equipe multidisciplinar a detenção precoce e avanço dos distúrbios psicológicos do paciente estomizado
e) avaliar e acompanhar a dinâmica da equipe multidisciplinar, para que a mesma desempenhe o seu papel de forma mais integrada.
f) desenvolver Grupos Terapêuticos.
g) proceder ao estudo e a análise dos processos intra e interpessoais e nos mecanismos do comportamento humano.
h) elaborar e aplicar técnicas psicológicas, como teste para determinação de características afetivas, intelectuais, sensoriais ou motoras
i) desenvolver técnicas psicoterápicas e outros métodos de verificação, para possibilitar a orientação, seleção e treinamento no campo profissional, no diagnóstico, na identificação e interferência nos fatores determinados na ação do indivíduo, em sua história pessoal, familiar, educacional e social
j) analisar a influência dos fatores hereditários, ambientais e psicossociais e de outras espécies que atuam sobre o indivíduo, entrevistando o paciente, consultando na sua ficha de atendimento, aplicando teste, elaborando psicodiagnóstico e outros métodos de verificação, para orientar no diagnóstico e tratamento psicológico de certos distúrbios comportamentais e de personalidade
k) promover a saúde na prevenção, no tratamento e reabilitação de distúrbios, estudando características individuais e aplicando técnica adequada para restabelecer os padrões normais de comportamento e relacionamento humano;
l) elaborar e aplicar técnicas de exames psicológicos, utilizando seu conhecimento e prática metodológica específicos, para determinar os traços e as condições de desenvolvimento da personalidade dos processos intrapsíquicos se interpessoais, nível inteligência, habilidades aptidões e possíveis desajustamento ao meio social ou de trabalho;
m) outros problemas de ordem psíquica e recomendar a terapia adequada, outras atribuições correlatas a sua função.

CARGO: RECEPCIONISTA
INSTRUÇÃO: Ensino Médio Completo
CARGA HORÁRIA: 40 horas semanais.
INICIATIVA: Ser capaz de atendimento ao público e organização administrativa
TAREFAS HABITUAIS
a) recepcionar e controlar visitantes;
b) encaminhar visitantes para os servidores administrativos e cargos demais secretarias
c) responder perguntas gerais sobre o Município, ou direcionar as perguntas para outros servidores responder;
d) enviar e receber correspondências.
e) processar a correspondência recebida, organiza-la e distribuir para os destinatários.
f) executar arquivamento de documentos.
g) executar serviços de digitações;
h) organizar viagens;
i) marcar reuniões;
j) controlar as chaves.
k) registrar as informações;
l) utilizar máquinas copiadoras;
m) utilizar o fax
n) manter atualizado os livros de registros de correspondências e fax.
o) anotar recado de visitantes,
p) conhecer os aspectos legais da profissão.
q) atuar com ética no exercício da função, imagem profissional, imagem do Município, sigilo profissional, relacionamento com os colegas e superiores;
r) saber utilizar os serviços do Município, de atendimento ao público;
s) executar outras tarefas correlatas a sua função.

CARGO: TÉCNICO AGRÍCOLA
INSTRUÇÃO: Ensino Médio Completo, curso técnico específico para o cargo;
CARGA HORÁRIA: 40 horas semanais
INICIATIVA: Executa tarefa que exigem conhecimentos técnicos especializados, responsabiliza se pelos equipamentos e material que utiliza, presteza das orientações passadas aos produtores rurais, que podem influenciar em maior produtividade.
TAREFAS HABITUAIS
a) executar medições de áreas agrícolas;
b) orientar os agricultores nas tarefas de preparo de solo
c) fazer o combate a pragas, ervas e outras pragas
d) orientar os agricultores quanto ao manejo e conservação do solo e uso adequado dos defensivos
e) repassar aos agricultores novas tecnologias de cultivo através de reuniões e técnicas de campo;
f) manter atualizado o cadastro rural, elaborar o plano integralizado da propriedade orientando o produtor quanto à aptidão de suas propriedades,
g) fazer a coleta e análise de amostras do solo, realizando testes laboratoriais e outros para determinar a composição de mesma;
h) prescrever o fertilizante mais adequado
i) orientar os proprietários na preparação de pastagens ou forragens, utilizando técnicas agrícolas para assegurar tanto em quantidade como em qualidade, o alimento dos animais
j) prestar assistência técnicas individuais e coletivas para produtores filiados as associações rurais, realizam a demarcação de terraços e curvas de nível em projetos de conservação do solo,
k) alocar curvas de nível e orientar a construção das mesmas
l) elaborar projetos comunitários para aquisição de equipamentos visando o aumento da produtividade e projetos individuais para aquisição de esterqueiras e proteção de fontes;
m) executar atividades correlatas a função

CARGO: TÉCNICO EM ENFERMAGEM
INSTRUÇÃO: Ensino Médio Completo e Curso de Técnico em Enfermagem com registro no Conselho de Classe competente
CARGA HORÁRIA: 36 e 40 horas semanais
INICIATIVA: O Técnico de Enfermagem exerce as atividades auxiliares, de nível técnico, atribuídas à equipe de Enfermagem
TAREFAS HABITUAIS:
a) assistir ao enfermeiro
b) planejar, programar, orientar e supervisionar as atividades de assistência de Enfermagem,
c) prestar cuidados diretos de Enfermagem a pacientes,
d) prevenir e controlar as doenças transmissíveis em geral em programas de vigilância epidemiológica;
e) prevenir e controlar sistematicamente a infecção hospitalar;
f) prevenir e controlar sistematicamente os danos físicos que possam ser causados a pacientes durante a assistência de saúde,
g) participar dos programas e das atividades de assistência integral à saúde individual e de grupos específicos, particularmente daqueles prioritários e de alto risco
h) participar dos programas de higiene e segurança do trabalho e de prevenção de acidentes e de doenças profissionais e do trabalho
i) promover saúde;
j) integrar a equipe de saúde;
k) promover atividades estabelecidas pela Lei do exercício profissional

CARGO: TÉCNICO EM CONTABILIDADE
INSTRUÇÃO: Ensino Médio completo com curso profissionalizante de contabilidade e registro no Conselho de Classe competente.
CARGA HORÁRIA: 40 horas semanais
INICIATIVA: Tarefas variadas de certa complexidade. As diretrizes gerais são estabelecidas pela supervisão, cabendo ao ocupante do cargo a iniciativa de julgar os procedimentos mais convenientes. Os contatos tanto internos como externos, serão frequentes e requerem tato, discernimento e certo grau de persuasão. O trabalho exige muita atenção e considerável exatidão, para evitar erros que possam causar prejuízos. Deverá ter redação própria, estar capacitado para executar cálculos a nível de ensino médio e ser digitador
TAREFAS HABITUAIS:
a) coletar e preparar dados contábeis;
b) elaborar sob orientação cronogramas financeiros de recebimento e desembolso e seus ajustamentos de acordo com a proposta orçamentária e as disponibilidades.
c) proceder demonstrativos e relatórios de acompanhamento das dotações orçamentárias;
d) preparar a documentação necessária e encaminhar para aprovação;
e) executar atividades de análises e conciliação de contas.
f) conferir saldo, lançar e retificar possíveis erros;
g) elaborar quadros demonstrativos, relatórios e tabelas, compilando dados contábeis e efetuando cálculos, com base nas informações obtidas
h) auxiliar na elaboração de balancetes e balanços, obedecendo o que dispõe a legislação pertinente

CARGO: TÉCNICO EM INFORMÁTICA
INSTRUÇÃO: Ensino Médio Completo e curso técnico específico
CARGA HORÁRIA: 40 horas semanais
INICIATIVA: Experiência no trabalho, executa tarefas técnicas de natureza complexa necessitando constantes treinamentos e aperfeiçoamento que exigem iniciativa própria para tomadas de decisões; esforço físico normal; esforço mental e visual constante; responsabilidade pelos equipamentos e materiais sob sua responsabilidade, pelos programas devido a contatos com os diversos setores, conhece dados confidenciais, eventualmente coordena supervisiona e confere trabalhos de terceiros; ambiente de trabalho normal; escrito desloca-se entre os diversos órgãos da Prefeitura
TAREFAS HABITUAIS:
a) desenvolver, instalar e regular programas e redes, bem como novos equipamentos adquiridos pela Prefeitura
b) prestar assistência nos programas instalados localizando e solucionando os eventuais problemas;
c) realizar treinamento interno individual e/ou em grupo, quando da instalação de um programa desconhecido bem como prestar todas as informações a respeito de sistema instalado.
d) administrar bancos de dados; desenvolve e implanta métodos e fluxos de trabalhos voltados a otimização das atividades operacionais,
e) organizar e controlar os materiais necessários para a execução das tarefas e sua programação.
f) organizar a exposição dos dados e informações a ser apresentado aos municípios ou autoridades, realiza a manutenção preventiva nos equipamentos,
g) fazer backup periódico; supervisiona a execução dos trabalhos ligados à informatização;
h) solucionar dúvidas que surgirem durante as atividades; colabora com a limpeza e organização do local de trabalho.

CARGO: TÉCNICO EM RADIOLOGIA
INSTRUÇÃO: Ensino médio completo e curso de técnico em radiologia com registro no Conselho de Classe competente
CARGA HORÁRIA: 30 horas semanais
INICIATIVA: Fazer diagnósticos por imagem, realizar procedimentos para geração de imagem através de operação dos equipamentos específicos
TAREFAS HABITUAIS:
a) operar aparelho de Raio X
b) Realizar exames radiológicos de emergência e eletivos,
c) realizar a manutenção diária dos aparelhos radiológicos (revelador e fixador) conforme as especificações técnicas recomendadas pelo fabricante;
d) desenvolver tarefas atribuídas pelo seu superior imediato
e) comunicar a chefia imediata os reparos no maquinário;
f) registrar dados pré-estabelecidos sobre a utilização diária da máquina,
g) zelar pela limpeza e conservação do maquinário sob sua responsabilidade.

CARGO: TÉCNICO EM SEGURANÇA DO TRABALHO
INSTRUÇÃO: Ensino Médio Completo, com curso profissionalizante de Técnico em Segurança do Trabalho
CARGA HORÁRIA: 40 horas semanais
INICIATIVA: Elaborar, participar da elaboração e implementar política da saúde e segurança no trabalho (SST), realizar auditoria, acompanhamento e avaliação na área, identificar variáveis de controle de coenças ocupacionais, qualidade de vida e meio ambiente. Desenvolver ações educativas na área de saúde e segurança no trabalho; participar de perícias e fiscalizações que integrem processos de negociação. Participar da adução de tecnologias e processos de trabalho, gerenciar documentação de SST, investigar, analisar acidentes e recomendar medidas de prevenção e controle
TAREFAS HABITUAIS
a) informar o empregador, através de parecer técnico, sobre os riscos existentes nos ambientes de trabalho, bem como orientá-los sobre as medidas de eliminação e neutralização
b) informar os trabalhadores sobre os riscos da sua atividade, bem como as medidas de eliminação e neutralização,
c) analisar os métodos e os processos de trabalho e identificar os fatores de risco de acidentes do trabalho, doenças profissionais e do trabalho e a presença de agentes ambientais agressivos ao trabalhador, propondo sua eliminação ou seu controle.
d) executar os procedimentos de segurança e higiene do trabalho e avaliar os resultantes alcançados, adequando-os estratégias utilizadas de maneira a integrar o processo prevencionista em uma planificação, beneficiando o trabalhador.
e) executar programas de prevenção de acidentes do trabalho, doenças profissionais e do trabalho nos ambientes de trabalho, com a participação dos trabalhadores, acompanhando e avaliando seus resultados, bem como sugerindo constante atualização dos mesmos estabelecendo procedimentos a serem seguidos;
f) promover debates, encontros, campanhas, seminários, palestras, reuniões, treinamentos e utilizar outros recursos de ordem didática e pedagógica com o objetivo de divulgar as normas de segurança e higiene do trabalho, assuntos técnicos visando evitar acidentes do trabalho, doenças profissionais e do trabalho.
g) executar as normas de segurança referentes a projetos de construção, aplicação, reforma, arranjos físicos e de fluxos, com vistas à observância das medidas de segurança e higiene do trabalho, inclusive por terceiros;
h) encaminhar aos setores e áreas competentes normas, regulamentos, documentação, dados estatísticos, resultados de análises e avaliações, materiais de apoio técnico, educacional e outros de divulgação para conhecimento e auto-desenvolvimento do trabalhador;
i) indicar, solicitar e inspecionar equipamentos de proteção contra incêndio, recursos audiovisuais e didáticos e outros materiais considerados indispensáveis, de acordo com a legislação vigente, dentro das qualidades e especificações técnicas recomendadas, avaliando seu desempenho;
j) cooperar com as atividades do meio ambiente, orientando quanto ao tratamento e destinação dos resíduos industriais, incentivando e conscientizando o trabalhador da sua importância para a vida.
k) orientar as atividades desenvolvidas por empresas contratadas quanto aos procedimentos de segurança e higiene do trabalho previstos na legislação ou constantes em contratos de prestação de serviço;
l) executar as atividades ligadas a segurança e higiene do trabalho utilizando métodos e técnicas científicas, observando dispositivos legais e institucionais que objetivem a eliminação, controle ou redução permanente dos riscos de acidentes do trabalho e a melhoria das condições do ambiente, para preservar a integridade física e mental dos trabalhadores;
m) levantar e estudar os dados estatísticos de acidentes do trabalho, doenças profissionais e do trabalho, calcular a frequência e a gravidade destes para ajustes das ações prevencionistas, normas regulamentos e outros dispositivos de ordem técnica, que permitam a proteção coletiva e individual.
n) articular-se e colaborar com os setores responsáveis pelos recursos humanos, fornecendo-lhes resultados de levantamento técnicos de riscos das áreas e atividades para subsidiar a adoção de medidas de prevenção/nível de pessoal,
o) informar os trabalhadores e o empregador sobre as atividades insalubre, perigosas e penosas existentes na empresa, seus riscos específicos, bem como as medidas e alternativas de eliminação ou neutralização dos mesmos;
p) avaliar as condições ambientais de trabalho e emitir parecer técnico que subsidie o planejamento e a organização do trabalho de forma segura para o trabalhador;
q) articular-se e colaborar com os órgãos e entidades ligados à prevenção de acidentes do trabalho, doenças profissionais e do trabalho;
r) participar de seminários, treinamento, congressos e cursos visando o intercâmbio e o aperfeiçoamento profissional.

CARGO: TÉCNICO EM TRIBUTOS
INSTRUÇÃO: Ensino Médio Completo e conhecimento da legislação específica
CARGA HORÁRIA: 40 horas semanais
INICIATIVA: Executa tarefas de natureza complexa e baixa crítica que exigem iniciativa própria para tomada de decisão, conhecimento da legislação tributária, obras e posturas, recebe instruções do supervisor imediato, permanece a maior parte do tempo em pé e em movimento, exercendo o trabalho de fiscalização, lida com informações de caráter sigiloso, de acordo com sua área de atuação
TAREFAS HABITUAIS
a) Executa as ações de fiscalização municipal, inspecionando estabelecimentos industriais, comerciais, de prestação de serviços e demais entidades no âmbito de competência do Município;
b) analisar e informar os processos sob sua responsabilidade, agilizando sua tramitação e prestando esclarecimento sempre que necessário.
c) lavrar autos de infração e intimação
d) orientar os contribuintes quanto ao cumprimento de suas obrigações fiscais,
e) cooperar no aperfeiçoamento e na racionalização das normas e medidas de fiscalização.
f) assegurar a sua eficácia
g) fazer lançamento de tributos;
h) executar quaisquer outras atividades correlatas à sua função determinada pelo superior imediato

CARGO: TELEFONISTA
INSTRUÇÃO: Ensino Fundamental Completo.

CARGA HORÁRIA:40 horas semanais
INICIATIVA: Operar sendo telefônico operar mesa telefônica, operar PABX.
TAREFAS HABITUAIS
a) operar equipamentos
b) atender, transferir, cadastrar e completar chamadas telefônicas locais, nacionais e internacionais, comunicando-se formalmente no atendimento;
c) auxiliar o cliente fornecendo informações e prestando serviços gerais;
d) treinar funcionários e avaliar a qualidade do atendimento do operador, identificando pontos de melhoria,

CARGO: TOPÓGRAFO.
INSTRUÇÃO: Ensino Médio Completo e especialização na área.
CARGA HORÁRIA: 40 horas semanais.
INICIATIVA: Ser capaz de solucionar problemas de padrões adequados, com base em seus conhecimentos profissionais
TAREFAS HABITUAIS:
a) executar levantamentos topográficos, bem como providenciar o seu registro em desenhos
b) efetuar nivelamento, alinhamento e demarcação de lotes e terrenos;
c) fiscalizar a execução de obras empreiteiras pela Prefeitura no que se refere a serviços de topografia
d) acompanhar as medidas de calçamento
e) atender as normas de segurança e higiene do trabalho;
f) executar outras tarefas afins

CARGO: VETERINÁRIO
INSTRUÇÃO: Ensino Superior Completo com Diploma expedido nas normas do MEC e registro no Conselho de Classe competente.
CARGA HORÁRIA. 20 horas semanais.
INICIATIVA: Ser capaz de solucionar problemas dentro de padrões adequados e sugerir mudanças com base em seus conhecimentos profissionais.
TAREFAS HABITUAIS:
a) elaborar e coordenar projetos de produção animal a nível municipal e em parceria com outras entidades;
b) prestar assistência técnica, prioritariamente, a grupo de produtores e individualmente, a produtores que forem contemplados com os programas;
c) promover e coordenar a busca de transferência de novas tecnologias que venham beneficiar a pequena propriedade rural;
d) zelar pela segurança própria e de terceiros em seu ambiente de trabalho;
e) participar, orientar, executar, supervisionar e responder tecnicamente por atividade de vigilância sanitária de alimentos, produtos e serviços.
f) participar de equipes multidisciplinar para elaboração, planejamento e execução de atividade de vigilância epidemiológica;
g) zelar pela preservação e manutenção do patrimônio público, equipamentos e materiais de consumo de seu local de trabalho.
h) participar de audiências e comissões técnicas de fins variados, no que couber, expedindo laudos e pareceres;
i) prevenção, controle e erradicação de agravos à saúde animal e zoonoses:
j) tratamento das enfermidades e desinformações que afetam os animais;
k) controle da sanidade dos produtos e subprodutos de origem animal para o consumo humano.
l) colaborar na execução das tarefas de inspeção higio-sanitária e controle higio-sanitário das instalações para alojamento de animais, dos produtos de origem animal e dos estabelecimentos comerciais ou industriais onde se abatam, preparem, produzam, transformem, fabriquem, conservem, armazenem ou comercializem animais ou produtos de origem animal e seus derivados
m) emitir pareceres nos termos da legislação vigente, sobre as instalações e estabelecimentos referidos na alínea anterior.
n) elaborar e remeter nos prazos fixados, a informação relativa ao movimento nosocnecrológico dos animais.
o) notificar de imediato as doenças de declaração obrigatória e acatar prontamente as medidas de profilaxia determinadas pela autoridade sanitária veterinária nacional sempre que sejam detectados casos de doenças de caráter epizoótico;
p) emitir guias sanitárias de trânsito.
q) participar nas campanhas de saneamento ou de profilaxia determinadas pela autoridade sanitária veterinária nacional do respectivo município.
r) colaborar na realização de recenseamento de animais de inquéritos de interesse pecuário e ou econômico e prestar informação técnica sobre abertura de novos estabelecimentos de comércio e/ou de preparação e de transformação de produtos de origem animal.
s) executar tarefas de inspeção de matadouros

CARGO: VIGIA
INSTRUÇÃO: Alfabetizado
CARGA HORÁRIA. 40 horas semanais
INICIATIVA: Ser capaz de trabalhar em serviços de vigilância.
TAREFAS HABITUAIS:
a) zelar pela guarda do patrimônio e exercer a vigilância de estacionamentos, edifícios públicos e outros estabelecimentos, patrulhando de sistematicamente e inspecionando suas dependências para evitar incêndios, roubos, evitando de pessoas estranhas e outras anormalidades
b) controlar fluxo de pessoas, identificando, orientando e encaminhando-as para os lugares desejados
c) fazer manutenções simples nos locais de trabalho;
d) exercer o trabalho geralmente em horários noturnos;
e) executar outras tarefas e correlatas a sua função

CARGO: ZELADOR DO CEMITÉRIO.
INSTRUÇÃO: Alfabetizado.
CARGA HORÁRIA: 40 horas semanais
INICIATIVA: ser capaz de trabalhar em serviços do cemitério municipal
TAREFAS HABITUAIS
a) zelar pelo bom funcionamento do cemitério;
b) zelar pelo cumprimento das exigências de sepultamento, exumação e localização de sepulturas;
c) abrir e fechar portões do cemitério, bem como controlar o horário de visitas;
d) participar dos trabalhos de caiação de muros, paredes e similares
e) fazer ajardinagem do cemitério;
f) executar serviços de limpeza e conservação, varrendo e recolhendo materiais, instrumentos e equipamentos que utilizar.
g) executar outras tarefas correlatas determinado por superior, colaborando para o permanente aprimoramento da prestação de serviços
h) executar outras tarefas e correlatas a sua função

CARGO: ZELADOR.
INSTRUÇÃO. Alfabetizado.
CARGA HORÁRIA: 40 horas semanais
INICIATIVA: Esforço Físico, assume posição cansativa na maior parte do tempo, manuseio ferramentas leves e pesadas.
TAREFAS HABITUAIS:
a) executar serviços de limpeza e conservação de prédios municipais, limpeza e conservação de móveis e utensílios, prepara e serve lanches, conserva ao cumprimento do regimento interno para assegurar o asseio, ordem e segurança do prédio e do bem estar de seus ocupantes.
b) zelar pelas ferramentas de trabalho, cuida de jardins;
c) fazer o corte de grama.
d) fazer pequenos reparos nas redes elétricas internas, em torneiras para evitar vazamento de água;
e) desligar as lâmpadas no final do expediente;
f) executar outros serviços correlatos com a função.

Gabinete do Prefeito Municipal de Boa Vista da Aparecida, em 29 de junho de 2015.

WOLNEI ANTÔNIO SAVARIS
Prefeito Municipal

ANEXO II
QUADRO EFETIVO E CELETISTA
LEI Nº 096/2015
CLASSE VALOR

CLASSE	VALOR R$
I	788,00
II	798,80
III	802,28
IV	955,30
I-(ACS)	1.091,67
I-(AE)	1.091,67
I-(AC)	1.091,67
I(AS)	1.091,67
V	1.145,00
V-a	1.345,75
VI	1.480,27
VII	1.750,86
VIII	2.069,18
IX	2.387,55
X	2.705,46
XI	3.183,37
XII	3.660,89
XIII	3.980,14
XIV	4.775,09
XV	5.699,50
XVI	6.813,87
XVII	8.175,67
XVIII	10.902,10
XIX	11.850,00
XX	13.900,00

Gabinete do Prefeito Municipal de Boa Vista da Aparecida, em 29 de junho de 2015.

WOLNEI ANTÔNIO SAVARIS
Prefeito Municipal

ANEXO III
LEI Nº 096/2015
QUADRO EFETIVO
ESPECIFICAÇÃO, NÚMERO DE VAGAS E SIMBOLOGIA

Especificação	Nº de vagas	Carga Horária	Símbolo
Bolsa Auxílio – Estagiário	55	20	R$ 394,00
Advogado	02	20	XIII
Agente Administrativo	01	20	V
Agente Comunitário de Saúde	25	40	I-(ACS)
Agente de Endemias	15	40	I-(AE)
Agente de Limpeza pública	20	40	I
Agente de Saúde	06	40	I-(AS)
Agente Educacional	08	30	III
Agente Social	03	40	III
Almoxarife	02	40	III
Analista Administrativo	10	40	VII
Analista contábil, Financeiro e Planejamento	02	40	XIV
Assistente Administrativo	20	40	III
Assistente Social	03	40	VIII
Atendente de Posto de Serviços PoS	01	40	III
Atendente de Serviços em saúde	10	40	III
Auditor	01	40	XII
Auxiliar Administrativo	20	40	III
Auxiliar de Biblioteca e Escolar	04	40	II
Auxiliar de Creche	30	40	I
Agente de Lavanderia e esterilização	01	36	Va
Atendente de Farmácia	01	40	Va
Auxiliar de Mecânico	02	40	II
Auxiliar de obras	12	40	II
Auxiliar de Odontologia	02	40	IV
Auxiliar Técnico Esporte	02	40	II
Auxiliar de Serviços Gerais	65	40	I
Bibliotecário	01	40	VI
Bioquímico/Farmacêutico	01	20	VII
Farmacêutico – Farmácia Básica	01	40	IX
Cortador	03	40	VIII
Costureiro	02	40	II
Cozinheiro	25	40	II
Dentista	01	20	VI
Dentista	01	40	XII
Desenhista cadista	01	40	IV
Eletricista	01	40	III
Enfermeiro	02	40	X
Enfermeiro	06	36	IX
Enfermeiro	02	30	IX
Engenheiro Agrônomo	02	40	IX
Engenheiro Ambiental	01	20	VII
Engenheiro Civil	01	20	X
Fiscal	04	40	III
Fiscal de Obras, Posturas, Tributos e Vigilância Sanitária	03	40	IV
Fisioterapeuta	02	20	VI
Fonoaudiólogo	01	20	VI
Guardião	25	40	II
Instrutor de Artes	05	40	II
Instrutor de Informática	08	40	III
Instrutor de Música	01	30	III
Instrutor de Música	02	40	IV
Instrutor para oficina da Beleza	02	40	III
Jornalista	01	20	VI
Mecânico	04	40	IV
Médico Especialista (Ortopedia, Psiquiatria e Pediatria)	04	36	XV
Médico Pronto Atendimento/Emergência	04	36	XIX
Médico Clínico Geral	02	40	XX
Monitor Social	15	40	II
Motorista	20	40	III
Motorista Caminhão	20	40	III
Motorista Carro Leve	10	40	III

Continuação Pág. 10

Motorista de Ambulância Socorrista	04	36	Va
Motorista Transporte Escolar	10	40	V
Motorista de Transporte Sanitário	10	40	V
Nutricionista	03	20	VI
Oficial Administrativo	05	40	VI
Oficial de Obras	10	40	III
Operador de Escavadeira Hidráulica	04	40	VI
Operador de Maquinas Agrícolas	10	40	III
Operador de Máquinas Rodoviárias	20	40	IV
Operador Rebocador de Balsa	01	40	III
Orientador Social	02	40	V
Profissional de Educação Física	08	40	V
Psicólogo	05	20	VI
Recepcionista	02	40	II
Técnico Agrícola	04	40	IV
Técnico de Enfermagem	20	40	Va
Técnico de Enfermagem	10	36	Va
Técnico em Contabilidade	02	40	IV
Técnico em Informática	03	40	IV
Técnico em Radiologia	02	30	VII
Técnico em Segurança do Trabalho	01	40	Va
Técnico em Tributos	03	40	VI
Telefonista	02	40	III
Topógrafo	01	40	VII
Veterinario	03	20	VII
Vigia	40	40	II
Zelador de Cemitério	01	40	I
Zelador	60	40	I

Gabinete do Prefeito Municipal de Boa Vista da Aparecida – Pr, em 29 de junho de 2015

WOLNEI ANTONIO SAVARIS
Prefeito Municipal

ANEXO IV
LEI Nº 096/2015
QUADRO DE EMPREGO PÚBLICO
PROGRAMAS, ESPECIFICAÇÃO, NÚMERO DE VAGAS E SIMBOLOGIA

ESF – ESTRATÉGIA SAÚDE DA FAMÍLIA – ATENÇÃO BÁSICA

Especificação	Nº de vagas	Carga Horária	Símbolo
Agente comunitário	06	40	I (AC)
Agente Comunitário de Saúde	20	40	I (AC)
Agente de Endemias	10	40	I (AC)
Auxiliar em Saúde Bucal	02	40	III
Cirurgião Dentista	03	40	XII
Enfermeiro	04	40	X
Médico	03	20	XX
Médico odontológico	02	40	XII
Técnico em Saúde Bucal	01	40	Va
Técnico de enfermagem	10	40	Va

NASF – NÚCLEO ATENÇÃO SAÚDE DA FAMÍLIA

Especificação	Nº de vagas	Carga Horária	Símbolo
Assistente social	01	40	IX
Fisioterapeuta	02	20	VI
Fonoaudiólogo	01	40	IX
Profissional de Educação Física	02	40	V
Psicólogo	01	40	IX
Terapeuta Ocupacional	02	20	VI

Gabinete do Prefeito Municipal de Boa Vista da Aparecida em 29 de junho de 2015

WOLNEI ANTÔNIO SAVARIS
Prefeito Municipal

ANEXO V
LEI Nº 096/2015
ATRIBUIÇÕES
ESF – ESTRATÉGIA SAÚDE DA FAMÍLIA – ATENÇÃO BÁSICA

4.1. São atribuições comuns a todos os profissionais:

I Participar do processo de territorialização e mapeamento da área de atuação da equipe, identificando grupos, famílias e indivíduos expostos a riscos e vulneráveis;

II Manter atualizado o cadastramento das famílias e dos indivíduos no sistema de informação indicado pelo gestor municipal e utilizar, de forma sistemática, os dados para a análise da situação de saúde, considerando as características sociais, econômicas, culturais, demográficas e epidemiológicas do território, priorizando as situações a serem acompanhadas no planejamento local;

III Realizar o cuidado da saúde da população adscrita, prioritariamente no âmbito da unidade de saúde, e, quando necessário, no domicílio e nos demais espaços comunitários (escolas, associações, entre outros);

IV Realizar ações de atenção a saúde conforme a necessidade de saúde da população local, bem como as previstas nas prioridades e protocolos da gestão local

V Garantir a atenção à saúde buscando a integralidade por meio da realização de ações de promoção, proteção e recuperação da saúde e prevenção de agravos; e da garantia de atendimento da demanda espontânea, da realização das ações programáticas, coletivas e de vigilância à saúde;

VI Participar do acolhimento dos usuários realizando a escuta qualificada das necessidades de saúde, procedendo a primeira avaliação (classificação de risco, avaliação de vulnerabilidade, coleta de informações e sinais clínicos); e classificação das necessidades de intervenções do cuidado, proporcionando atendimento humanizado, responsabilizando-se pela continuidade da atenção e viabilizando o estabelecimento de vínculo

VII Realizar busca ativa e notificar doenças e agravos de notificação compulsória e de outros agravos e situações de importância local

VIII Responsabilizar-se pela população adscrita, mantendo a coordenação do cuidado mesmo quando necessitar de atenção em outros pontos de atenção do sistema de saúde.

IX Praticar cuidado familiar e dirigido a coletividades e grupos sociais que visa a propor intervenções que influenciem os processos de saúde-doença dos indivíduos, das famílias, das coletividades e da própria comunidade;

X Realizar reuniões de equipes a fim de discutir em conjunto o planejamento e avaliação das ações da equipe, a partir da análise dos dados disponíveis

XI Acompanhar e avaliar sistematicamente as ações implementadas, visando à readequação do processo de trabalho,

XII Garantir a qualidade do registro das atividades nos sistemas de informação na atenção básica.

XIII Realizar trabalho interdisciplinar e em equipe, integrando áreas técnicas e profissionais de diferentes formações;

XIV Realizar ações de educação em saúde a população adstrita, conforme planejamento da equipe;

XV Participar das atividades de educação permanente;

XVI Promover a mobilização e a participação da comunidade, buscando efetivar o controle social

XVII Identificar parceiros e recursos na comunidade que possam potencializar ações intersetoriais e

XVIII Realizar outras ações e atividades a serem definidas de acordo com as prioridades locais

Outras atribuições específicas dos profissionais da atenção básica poderão constar de normatização do município e do Distrito

Federal, de acordo com as prioridades definidas pela respectiva gestão e as prioridades nacionais e estaduais pactuadas.

4.2 DAS ATRIBUIÇÕES ESPECÍFICAS

4.2.1 Do Agente Comunitário de Saúde:

INSTRUÇÃO: Ensino Fundamental Completo
CARGA HORÁRIA: 40 horas semanais

a) Trabalhar com as famílias em base geográfica definida, a micro área.
b) Cadastrar todas as pessoas de sua área e manter os cadastros atualizados.
c) Orientar as famílias quanto à utilização dos serviços de saúde disponíveis.
d) Realizar atividades programadas e de atenção à demanda espontânea,
e) Acompanhar, por meio de visita domiciliar todas as famílias e indivíduos sob sua responsabilidade. As visitas deverão ser programadas em conjunto com a equipe, considerando os critérios de risco e vulnerabilidade de modo que famílias com maior necessidade sejam visitadas mais vezes, mantendo como referência a média de uma visita/família/mês.
f) Desenvolver ações que busquem a integração entre a equipe de saúde e a população adscrita à UBS, considerando as características e as finalidades do trabalho de acompanhamento de indivíduos e grupos sociais ou coletividade.
g) Desenvolver atividades de promoção da saúde, de prevenção das doenças e agravos e de vigilância à saúde, por meio de visitas domiciliares e de ações educativas individuais e coletivas nos domicílios e na comunidade, por exemplo: combate à dengue, malária, leishmaniose, entre outras, mantendo a equipe informada, principalmente a respeito das situações de risco; e
h) Estar em contato permanente com as famílias, desenvolvendo ações educativas, visando à promoção da saúde, à prevenção das doenças e ao acompanhamento das pessoas com problemas de saúde, bem como ao acompanhamento das condicionalidades do Programa Bolsa-Família ou de qualquer outro programa similar de transferência de renda e enfrentamento de vulnerabilidades implantado pelo governo federal, estadual e municipal, de acordo com o planejamento da equipe
i) É permitido ao ACS desenvolver outras atividades nas Unidades Básicas de Saúde desde que vinculadas às atribuições acima.

4.2.2 Do Enfermeiro:

INSTRUÇÃO: Ensino Superior na área e Registro no Conselho de classe
CARGA HORÁRIA: 40 horas semanais.

a) Realizar atenção à saúde aos indivíduos e famílias cadastradas nas equipes e, quando indicado ou necessário, no domicílio e nos demais espaços comunitários (escolas, associações etc.) em todas as fases do desenvolvimento humano: infância, adolescência, idade adulta e terceira idade;
b) Realizar consulta de enfermagem, procedimentos, atividades em grupo e conforme protocolos ou outras normativas técnicas estabelecidas pelo gestor federal, estadual, municipal ou do Distrito Federal, observadas as disposições legais da profissão, solicitar exames complementares, prescrever medicações e encaminhar, quando necessário, usuários a outros serviços.
c) Realizar atividades programadas e de atenção à demanda espontânea.
d) Planejar, gerenciar e avaliar as ações desenvolvidas pelos ACS em conjunto com os outros membros da equipe.
e) Contribuir, participar e realizar atividades de educação permanente da equipe de enfermagem e outros membros da equipe;
f) Participar do gerenciamento dos insumos necessários para o adequado funcionamento da UBS

4.2.2 Do Técnico de Enfermagem:
INSTRUÇÃO: Ensino Médio e curso de Técnico em Enfermagem, com Registro no Conselho de classe
CARGA HORÁRIA: 40 horas semanais.

a) Participar das atividades de atenção realizando procedimentos regulamentados no exercício de sua profissão na UBS e
b) quando indicado ou necessário, no domicílio e/ou nos demais espaços comunitários (escolas, associações etc.);
c) Realizar atividades programadas e de atenção à demanda espontânea,
d) Realizar ações de educação em saúde à população adstrita, conforme planejamento da equipe;
e) Participar do gerenciamento dos insumos necessários para o adequado funcionamento da UBS.
f) Contribuir, participar e realizar atividades de educação permanente

4.2.3 Do Médico

INSTRUÇÃO: Ensino Superior na área e Registro no Conselho de classe
CARGA HORÁRIA: 40 horas semanais.

a) Realizar atenção à saúde aos indivíduos sob sua responsabilidade;
b) Realizar consultas clínicas, pequenos procedimentos cirúrgicos, atividades em grupo na UBS e quando indicado ou necessário, no domicílio e/ou nos demais espaços comunitários (escolas, associações etc.),
c) Realizar atividades programadas e de atenção à demanda espontânea,
d) Encaminhar, quando necessário, usuários a outros pontos de atenção, respeitando fluxos locais mantendo sua responsabilidade pelo acompanhamento do plano terapêutico deles;
e) Indicar, de forma compartilhada com outros pontos de atenção, a necessidade de internação hospitalar ou domiciliar, mantendo a responsabilização pelo acompanhamento do usuário;
f) Contribuir, realizar e participar das atividades de educação permanente de todos os membros da equipe; e
g) Participar do gerenciamento dos insumos necessários para o adequado funcionamento da UBS.

4.2.4 Do Cirurgião-Dentista:

INSTRUÇÃO: Ensino Superior na área e Registro no Conselho de classe
CARGA HORÁRIA: 40 horas semanais

a) Realizar diagnóstico com a finalidade de obter o perfil epidemiológico para o planejamento e a programação em saúde bucal
b) Realizar a atenção em saúde bucal (promoção e proteção da saúde, prevenção de agravos, diagnóstico, tratamento, acompanhamento, reabilitação e manutenção da saúde) individual e coletiva a todas as famílias, a indivíduos e a grupos específicos, de acordo com planejamento da equipe, com resolubilidade;
c) Realizar os procedimentos clínicos da atenção básica em saúde bucal incluindo atendimento das urgências, pequenas cirurgias ambulatoriais e procedimentos relacionados com a fase clínica da instalação de próteses dentárias elementares
d) Realizar atividades programadas e de atenção à demanda espontânea,
e) Coordenar e participar de ações coletivas voltadas à promoção da saúde e à prevenção de doenças bucais.
f) Acompanhar, apoiar e desenvolver atividades referentes à saúde bucal com os demais membros da equipe, buscando aproximar e integrar ações de saúde de forma multidisciplinar;
g) Realizar supervisão técnica do técnico em saúde bucal (TSB) e auxiliar em saúde bucal (ASB); e
h) Participar do gerenciamento dos insumos necessários para o adequado funcionamento da UBS

4.2.5 Do Técnico em Saúde Bucal (TSB):

INSTRUÇÃO: Ensino Médio e Curso Técnico em Saúde Bucal e Registro no Conselho de classe
CARGA HORÁRIA: 40 horas semanais.

a) Realizar a atenção em saúde bucal individual e coletiva a todas as famílias, a indivíduos e a grupos específicos, segundo programação e de acordo com suas competências técnicas e legais.
b) Coordenar a manutenção e a conservação dos equipamentos odontológicos;
c) Acompanhar, apoiar e desenvolver atividades referentes à saúde bucal com os demais membros da equipe, buscando aproximar e integrar ações de saúde de forma multidisciplinar;
d) Apoiar as atividades dos ASB e dos ACS nas ações de prevenção e promoção da saúde bucal;
e) Participar do gerenciamento dos insumos necessários para o adequado funcionamento da UBS
f) Participar do treinamento e capacitação de auxiliar em saúde bucal e de agentes multiplicadores das ações de promoção a saúde;
g) Participar das ações educativas atuando na promoção da saúde e na prevenção das doenças bucais;
h) Participar da realização de levantamentos e estudos epidemiológicos, exceto na categoria de examinador;
i) Realizar atividades programadas e de atenção a demanda espontânea;
j) Realizar o acolhimento do paciente nos serviços de saúde bucal
k) Fazer remoção do biofilme, de acordo com a indicação técnica definida pelo cirurgião-dentista;
l) Realizar fotografias e tomadas de uso odontológico exclusivamente em consultórios ou clínicas odontológicas
m) Inserir e distribuir no preparo cavitário materiais odontológicos na restauração dentária direta, vedado o uso de materiais e instrumentos não indicados pelo cirurgião-dentista
n) Proceder à limpeza e a antissepsia do campo operatório, antes e após atos cirúrgicos, inclusive em ambientes hospitalares
o) Aplicar medidas de biossegurança no armazenamento, manuseio e descarte de produtos e resíduos odontológicos.

4.2.6 Do Auxiliar em Saúde Bucal (ASB):

INSTRUÇÃO: Ensino fundamental e Curso de Auxiliar em Saúde Bucal
CARGA HORÁRIA: 40 horas semanais

a) Realizar ações de promoção e prevenção em saúde bucal para as famílias, grupos e indivíduos, mediante planejamento local e protocolos de atenção à saúde.
b) Realizar atividades programadas e de atenção à demanda espontânea,
c) Executar limpeza, assepsia, desinfecção e esterilização do instrumental, dos equipamentos odontológicos e do ambiente de trabalho.
d) Auxiliar e instrumentar os profissionais nas intervenções clínicas.
e) Realizar o acolhimento do paciente nos serviços de saúde bucal.
f) Acompanhar, apoiar e desenvolver atividades referentes à saúde bucal com os demais membros da equipe de Saúde da Família, buscando aproximar e integrar ações de saúde de forma multidisciplinar,
g) Aplicar medidas de biossegurança no armazenamento, transporte, manuseio e descarte de produtos e resíduos odontológicos.
h) Processar filme radiográfico
i) Selecionar moldeiras,
j) Preparar modelos em gesso;
k) Manipular materiais de uso odontológico, e
l) Participar da realização do levantamentos e estudos epidemiológicos, exceto na categoria de examinador.

4.2.7. MÉDICO ODONTOLÓGICO
INSTRUÇÃO: Ensino Superior Completo com Diploma expedido nas normas do MEC e registro no Conselho de Classe competente.
CARGA HORÁRIA: 40 horas semanais
INICIATIVA: ser capaz de observar dentes, as gengivas e arcada dentária dos pacientes para diagnóstico. Desenvolver tratamentos como extração, restauração ou desvitalização. Ter destreza manual e capacidade de comunicação com os pacientes.
TAREFAS HABITUAIS:

a) Tratar de cáries, remover os tártaros, colocar próteses dentárias e fazer intervenções cirúrgicas.
b) Orientar a prevenção, diagnósticas e tratar para preservar aos dentes e as suas características funcionais, anatômicas e estéticas;
c) diagnosticar as estruturas ósseas dos maxilares e respectivas orientações ao protético da prótese adequada a cada caso, com vista à colocação de dentes destruídos ou perdidos;
d) diagnóstica da patologia e seu tratamento através de intervenção cirúrgica para a correção de dentes e mandíbulas.
e) observar anomalias que se manifestam na região oral mas que podem ter origem em outras patologias, uma vez identificada a doença encaminha o paciente para terapia adequada;
f) diagnosticar e tratar tumores malignos na área da região bucal, que podem exigir intervenção cirúrgica
g) atuar na área da prevenção e educação dos indivíduos e da comunidade, visando a melhoria da qualidade de vida dos mesmos
h) realizar exames e perícias com vista a identificação de cadáveres através dos dentes, pesquisando o fenômeno físico, químico e biológico que possa ter afetado o mesmo;

4.2.8. AGENTE COMUNITÁRIO
INSTRUÇÃO: Ensino Fundamental Completo
CARGA HORÁRIA: 40 horas semanais.
INICIATIVA: Prevenção de doenças e promoção a saúde mediante ações domiciliares ou comunitária, individuais ou coletivas.
TAREFAS HABITUAIS:

a) utilizar instrumentos para diagnóstico demográfico e sócio-cultural da comunidade;
b) promover ações de educação para a saúde individual e coletiva;
c) registrar para fins exclusivos de controle e planejamento das ações de saúde, nascimentos, óbitos, doenças e outros agravos à saúde.
d) estimular a participação da comunidade nas políticas públicas voltadas para a área de saúde;
e) realizar visitas domiciliares periódicas para monitoramento de situações de risco à família;
f) participar de ações que fortaleçam os elos entre o setor saúde e outras políticas que promovam a qualidade de vida
g) exercer outras atribuições correlatas a sua função;
h) exercer atividades de prevenção de doenças e promoção da saúde, mediante ações domiciliares ou comunitárias, individuais ou coletivas;
i) executar outras tarefas e correlatas a sua função

4.2.9. AGENTE DE ENDEMIAS
INSTRUÇÃO: Ensino Fundamental completo
CARGA HORÁRIA: 40 horas semanais.
INICIATIVA: Prevenção de doenças e promoção a saúde mediante ações domiciliares ou comunitária, individuais ou coletivas.
TAREFAS HABITUAIS:

a) Atividades de vigilância, prevenção e controle de doenças endêmicas e infecto contagiosas e promoção da saúde, desenvolvidas em conformidade com as diretrizes do SUS
b) O exercício de atividades de vigilância, prevenção e controle de doenças endêmicas e infecto-contagiosas
c) Promoção da saúde, mediante ações de vigilância de endemias e de seus vetores, inclusive se for o caso, fazendo uso de substâncias químicas, abrangendo atividades de execução de programas de saúde, desenvolvidas em conformidade com as diretrizes do SUS e sob supervisão do gestor
d) No trabalho de controle vetorial, o ACE é o profissional responsável pela execução das atividades de combate ao vetor realizadas nos imóveis do município e seus distritos, devendo
e) Atualizar o cadastro de imóveis, por intermédio do Reconhecimento Geográfico (RG), e o levantamento de Pontos Estratégicos (PE) de sua área, para que estes sejam cadastrados;
f) Realizar pesquisa larvária (LI e LIRa) em imóveis para levantamento de índices e descobrimento de foco;
g) Identificar (inspecionar) criadouros para identificar as formas imaturas (larvas) dos vetores;
h) Eliminar criadouros do mosquito em todos os imóveis, incluindo realização de mutirões de limpeza
i) Orientar moradores e responsáveis para a eliminação e/ou proteção de possíveis criadouros – EDUCAÇÃO EM SAÚDE.
j) Executar a aplicação focal e residual, quando indicado, como medida complementar ao controle mecânico, aplicando os larvicidas indicados, conforme orientação técnica;
k) Registrar nos formulários específicos, de forma correta e completa, as informações referentes as atividades executadas em campo.
l) Atuar junto aos domicílios, informando os seus moradores sobre a doença, seus sintomas e riscos, o agente transmissor e medidas de prevenção.
m) Comunicar ao supervisor de forma os obstáculos para a execução de sua rotina de trabalho, durante as visitas domiciliares
n) Atuar junto aos Agentes Comunitários de Saúde em ações de promoção da Saúde

PROGRAMA NÚCLEOS DE APOIO À SAÚDE DA FAMÍLIA – NASF

CARGO: ASSISTENTE SOCIAL
INSTRUÇÃO: Ensino Superior Completo com Diploma expedido nas normas do MEC e registro no Conselho de Classe competente.
CARGA HORÁRIA: 40 horas semanais.
INICIATIVA: atender a pacientes e público em geral aplicando os conhecimentos específicos da área
TAREFAS HABITUAIS:

a) coordenar os trabalhos de caráter social adstritos às Equipes PSF.
b) Discutir e refletir permanentemente com as Equipes PSF a realidade social dos territórios, desenvolvendo estratégias de como lidar com suas adversidades e potencialidades
c) Estimular e acompanhar o desenvolvimento de trabalhos de caráter comunitário em conjunto com as Equipes PSF.
d) planejar ações e desenvolver educação permanente.
e) acolher os usuários e humanizar a atenção;
f) participar dos Conselhos Locais de Saúde;
g) realizar avaliação, em conjunto com as ESF e Conselho Local de Saúde, do impacto das ações implementadas através de indicadores pré-estabelecidos
h) desenvolver ações coletivas, utilizando os espaços públicos para fortalecimento da cidadania, trabalho comunitário e prevenção de violência, abuso de álcool e outras drogas
i) desenvolver ações intersetoriais, mantendo a integração com a rede de suporte social, fortalecendo e implementando as ações na comunidade
j) realização de ações preventivas e promocionais pertinentes à área, junto aos grupos programáticos desenvolvidos pelas ESF;
k) Atender as famílias de forma integral, em conjunto com as Equipes PSF, estimulando a reflexão sobre o conhecimento desses famílias e da comunidade que possam contribuir para o processo de adoecimento;
l) desenvolver ações de caráter social junto as PSF, elaborar processos de solicitação de procedimentos de média e alta complexidade;
m) integrar-se na rede de serviços oferecidos, realizando referência e contra referência, seguindo fluxo pré-estabelecido, mantendo vínculo com os pacientes encaminhados,
n) realizar visitas domiciliares em conjunto com as ESF dependendo das necessidades
o) Capacitar, orientar e organizar, junto com as Equipes ESF, o acompanhamento das famílias do Programa Bolsas Família e outros programas federais e estaduais de distribuição de renda.
p) No âmbito do Serviço Social, identificar as necessidades e realizar as ações necessárias ao acesso a Oxigenioterapia
q) Outras atividades inerentes à função.

CARGO: FISIOTERAPEUTA
INSTRUÇÃO: Ensino Superior Completo com Diploma expedido nas normas do MEC e registro no Conselho de Classe competente
CARGA HORÁRIA: 20 horas semanais.
INICIATIVA:
TAREFAS HABITUAIS:

a) Realizar diagnósticos com levantamento dos problemas de saúde que requeiram ações de prevenção de deficiências e das necessidades em termos de reabilitação, na área adstrita às Equipes PSF
b) participar de reuniões com profissionais das ESF, para levantamento das reais necessidades da população adscrita;
c) Desenvolver ações de promoção e proteção à saúde em conjunto com as Equipes ESF incluindo aspectos físicos e da comunicação, como consciência e cuidados com o corpo, postura, hábitos orais, com vistas ao autocuidado;
d) Desenvolver ações para subsidiar o trabalho das Equipes PSF no que diz respeito ao desenvolvimento infantil;
e) Desenvolver ações conjuntas com as Equipes PSF visando o acompanhamento das crianças que apresentam risco para alterações no desenvolvimento;
f) Realizar ações para prevenção de deficiências em todas as fases do ciclo de vida dos indivíduos.
g) Acolher os usuários que requeiram cuidados de reabilitação, realizando orientações, atendimento, acompanhamento, de acordo com a necessidade dos usuários e a capacidade instalada das Equipes ESF, de forma a humanizar a atenção;
h) Desenvolver ações de reabilitação, prioritariamente atendimentos coletivos.
i) planejar ações e desenvolver educação permanente.
j) participar dos Conselhos Locais de Saúde;
k) realizar avaliação em conjunto com as ESF e Conselho Local de Saúde do impacto das ações implementadas através de indicadores pré-estabelecidos
l) promover programas coletivos de ações terapêuticas preventivas à instalações de processos que levam à incapacidade funcional, à patologias musculo esqueléticas, minimizando aquelas já instaladas e desenvolvendo a consciência corporal
m) realizar abordagem familiar e institucional (escolas e creches) no que diz respeito a ergonomia e postura de crianças e adolescentes
n) desenvolver atividades voltadas para adultos e idosos, através de grupos já constituídos (hipertensos, gestantes, obesos), visando a prevenção e reabilitação de complicações decorrentes de patologias, a independência na execução das atividades diárias, assistência e inclusão social de portadores de deficiências transitórias ou permanentes.
o) realizar atendimentos ambulatoriais e domiciliares em pacientes portadores de enfermidades crônicas ou degenerativas, acamados ou impossibilitados encaminhando a serviços de maior complexidade quando necessário
p) Realizar em conjunto com as Equipes ESF, discussões e condutas fisioterapêuticas conjuntas e complementares;
q) Desenvolver projetos e ações intersetoriais, para a inclusão e a melhoria da qualidade de vida das pessoas com deficiência
r) Orientar e informar as pessoas com deficiência, sobre manuseio, posicionamento, atividades de vida diária, recursos e tecnologias de atenção para o desempenho funcional frente às características específicas de cada indivíduo
s) Desenvolver ações de reabilitação baseada na Comunidade, que pressuponham valorização do potencial da comunidade, concebendo todas as pessoas como agentes do processo de reabilitação e inclusão.
t) Acolher, apoiar e orientar as famílias, principalmente no momento do diagnóstico, para o manejo das situações geradas da deficiência de um de seus componentes;
u) Acompanhar o uso de equipamentos auxiliares e encaminhamentos quando necessário,
v) Realizar encaminhamento e acompanhamento das adaptações e concessões de órteses, próteses e atendimentos específicos realizados por outro nível de atenção à saúde;
w) Outras atividades inerentes à função.

CARGO: FONOAUDIÓLOGO
INSTRUÇÃO: Ensino Superior Completo com Diploma expedido nas normas do MEC e registro no Conselho de Classe competente
CARGA HORÁRIA: 40 horas semanais.
INICIATIVA:
TAREFAS HABITUAIS:

a) participar de reuniões com profissionais das ESF, para levantamento das reais necessidades da população adscrita;
b) planejar ações e desenvolver educação permanente;
c) acolher os usuários e humanizar a atenção;
d) trabalhar de forma integrada com as ESF
e) realizar visitas domiciliares necessárias
f) desenvolver ações intersetoriais;
g) participar dos Conselhos Locais de Saúde;
h) realizar avaliação em conjunto com as ESF e Conselho Local de Saúde do impacto das ações implementadas através de indicadores pré-estabelecidos
i) avaliar aspectos do desenvolvimento da fala e da linguagem em adultos e crianças como forma preventiva e se necessário realizar reabilitação;
j) realizar triagem auditiva em escolas e creches, bem como em indivíduos com suspeita ou de risco à perda auditiva;
k) desenvolver ações coletivas preventivas através de palestras abordando situações ou patologias que interfiram na fala, linguagem, voz, audição, deglutição, aprendizagem, etc.;
l) integrar-se na rede de serviços oferecidos, realizando referência e contra referência, seguindo fluxo pré-estabelecido, mantendo vínculo com os pacientes encaminhados;
m) realizar visitas domiciliares em conjunto com as ESF dependendo das necessidades;
n) realizar diagnósticos, com levantamento dos problemas de saúde que requeiram ações de prevenção de deficiências e das necessidades em termos de reabilitação, na área adstrita às ESF
o) desenvolver ações de promoção e proteção à saúde em conjunto com as ESF, incluindo aspectos físicos e da comunicação, como consciência e cuidado com o corpo, postura, saúde auditiva e vocal, hábitos orais, controle do ruído, com vistas ao autocuidado
p) desenvolver ações conjuntas com as ESF visando ao acompanhamento das crianças que apresentam riscos para alterações no desenvolvimento;
q) acolher os usuários que requeiram cuidados de reabilitação, realizando orientações, atendimentos, acompanhamento, de acordo com a necessidade dos usuários e a capacidade instalada das ESF.
r) desenvolver projetos e ações intersetoriais para a inclusão e a melhoria da qualidade de vida das pessoas com deficiência.
s) realizar ações que facilitam a inclusão escolar, no trabalho ou social de pessoas com deficiência

CARGO: PROFISSIONAL DE EDUCAÇÃO FÍSICA
INSTRUÇÃO: Ensino Superior Completo com Diploma expedido nas normas do MEC e registro no Conselho de Classe competente.
CARGA HORÁRIA: 40 horas semanais
INICIATIVA: Compete ao profissional de educação física atuar em todas as atividades esportivas auxiliando a manutenção da qualidade de vida dos pacientes aplicando técnicas próprias de sua área de atuação
TAREFAS HABITUAIS:

a) participar de reuniões com profissionais das ESF, para levantamento das reais necessidades da população adscrita;
b) planejar ações e desenvolver educação permanente;
c) acolher os usuários e humanizar a atenção.
d) trabalhar de forma integrada com as ESF
e) realizar visitas domiciliares necessárias
f) desenvolver ações intersetoriais,
g) participar dos Conselhos Locais de Saúde;
h) realizar avaliação em conjunto com as ESF e Conselho Local de Saúde do impacto das ações implementadas através de indicadores pré-estabelecidos.
i) formar grupos de atividade física com crianças com sobrepeso e obesidade utilizando os espaços públicos já existentes.
j) formar grupos de ginástica caminhada, Tai Chi Chuan e Yoga para adultos e idosos utilizando os espaços públicos já existentes;
k) acompanhar usuários da ATI.
l) formar grupos de dança, luta e capoeira com adolescentes utilizando os espaços públicos já existentes;
m) avaliar e acompanhar os casos encaminhados pelas ESF.
n) oferecer orientações que promovam o auto cuidado e a prevenção de riscos em todas as suas ações;
o) mobilizar a comunidade para participar da comemoração do dia mundial da atividade física.
p) integrar-se na rede de serviços oferecidos, realizando referência e contra referência, seguindo fluxo pré-estabelecido, mantendo vínculo com os pacientes encaminhados;
q) Desenvolver atividades físicas e práticas junto à comunidade
r) Veicular informações que visem à prevenção, a minimização dos riscos e à proteção à vulnerabilidade, buscando a produção do autocuidado.
s) motivar a criação de espaços de inclusão social, com ações que ampliem o sentimento de pertinência social na comunidades, por meio da atividade física, lazer, do esporte e lazer, das práticas corporais.
t) Proporcionar Educação Permanente em Atividade Física/Práticas Corporais, nutrição e saúde juntamente com as Equipes PSF, sob a forma de co-participação, acompanhamento supervisionado, discussão de caso e demais metodologias da aprendizagem em serviço, dentro de um processo de Educação Permanente;
u) Articular ações de forma integrada às Equipes PSF, sobre o conjunto de prioridades locais em saúde que incluam os diversos setores da administração pública;
v) Contribuir para a ampliação da utilização dos espaços públicos de convivência como proposta de inclusão social e combate a violência;
w) identificar profissionais e/ou membros da comunidade com potencial para o desenvolvimento do trabalho em práticas corporais, em conjunto com as Equipes do PSF;
x) Capacitar os profissionais, inclusive os Agentes Comunitários de Saúde, para atuarem como facilitadores/monitores no desenvolvimento de atividades físicas/práticas corporais.
y) Supervisionar, de forma compartilhada e participativa, as atividades desenvolvidas pelas Equipes PSF na comunidade;
z) Articular parcerias com outros setores da área, junto com as Equipes PSF e a população, visando ao melhor uso dos espaços públicos existentes e a ampliação das áreas disponíveis para as práticas corporais;
aa) Promover eventos que estimulem ações que valorizem Atividade Física/Práticas Corporais e sua importância para a saúde da população;
bb) Outras atividades inerente à função

CARGO: PSICÓLOGO
INSTRUÇÃO: Ensino Superior Completo com Diploma expedido nas normas do MEC e registro no Conselho de Classe competente
CARGA HORÁRIA: 40 horas semanais
INICIATIVA: atender a pacientes e público em geral aplicando os conhecimentos específicos da área
TAREFAS HABITUAIS:
participar de reuniões com profissionais das ESF, para levantamento das reais necessidades da população adscrita;

a) planejar ações e desenvolver educação permanente;
b) acolher os usuários e humanizar a atenção;

Continuação Pág. 11

a) planejar ações e desenvolver educação permanente;
b) acolher os usuários e humanizar a atenção;
c) trabalhar de forma integrada com as ESF;
d) realizar visitas domiciliares necessárias;
e) desenvolver ações interselorais;
f) participar dos Conselhos Locais de Saúde;
g) realizar avaliação em conjunto com as ESF e Conselho Local de Saúde do impacto das ações implementadas através de indicadores pré estabelecidos;
h) desenvolver grupos de portadores de transtorno mental, envolvendo pacientes e familiares, com objetivo de reinserção social, utilizando-se dos recursos da comunidade;
i) auxiliar no processo de trabalho dos profissionais das ESF no que diz respeito à reinserção social do portador de transtorno mental;
j) realizar ações coletivas abordando o uso de tabaco, álcool e drogas, traçando estratégias de prevenção utilizando os recursos da comunidade;
k) realizar ações de difusão da prática de atenção não manicomial, diminuindo o preconceito e o estigmatização com relação ao transtorno mental;
l) acolher de forma especial o egresso de internação psiquiátrica e orientar sua família, visando a reinserção social e a diminuição da doença;
m) mobilizar os recursos da comunidade para constituir espaços de aceitação e reinserção social do portador de transtorno mental;
n) manter contato próximo com a rede de serviços de saúde mental oferecidos pelo município, de modo a poder acompanhar os usuários de sua área de abrangência, quando assim for necessário;
o) realizar consultas para diagnóstico e avaliação de casos encaminhados pela ESF para definir projeto terapêutico a ser executado por toda a equipe;
p) integrar-se na rede de serviços oferecidos, realizando referência e contra referência, seguindo fluxo pré estabelecido, mantendo vínculo com os pacientes encaminhados;
q) realizar visitas domiciliares em conjunto com as ESF dependendo das necessidades;
r) Realizar atividades clínicas pertinentes a sua responsabilidade profissional.
s) Apoiar as Equipes PSF na abordagem e no processo de trabalho referente aos casos de transtornos mentais severos e persistentes, uso abusivo de álcool e outras drogas, pacientes egressos de internações psiquiátricas, pacientes atendidos nos CAPS, tentativas de suicídio, situações de violência intrafamiliar;
t) Discutir com as Equipes PSF os casos identificados que necessitam de ampliação da clínica em relação a questões subjetivas;
u) Criar em conjunto com as Equipes PSF, estratégias para abordar problemas vinculados à violência e ao abuso de álcool, tabaco e outras drogas, visando à redução de danos e a melhoria da qualidade do cuidado dos grupos de maior vulnerabilidade;
v) Evitar práticas que levem aos procedimentos psiquiátricos e medicamentos à psicualização e à medicalização de situações individuais e sociais, comuns à vida cotidiana;
w) Fomentar ações que visem à difusão de uma cultura de atenção não-manicomial, diminuindo o preconceito e a segregação em relação à loucura;
x) Desenvolver ações de mobilização de recursos comunitários, buscando constituir espaços de reabilitação psicossocial na comunidade, como oficinas comunitárias, destacando a relevância da articulação interselorial com hospitais gerais, associações de bairro, grupos de auto-ajuda etc;
y) Priorizar as abordagens coletivas, identificando os grupos estratégicos para que a atenção em saúde mental se desenvolva nas unidades de saúde e em outros espaços na comunidade.
z) Possibilitar a integração dos agentes redutores de danos aos Núcleos de Apoio à Saúde da Família;
aa) Ampliar o vínculo com as famílias, tornando-as como parceiras no tratamento e buscando construir redes de apoio e integração;
bb) Outras atividades inerente à função.

CARGO: TERAPEUTA OCUPACIONAL
INSTRUÇÃO: Ensino Superior Completo com Diploma expedido nas normas do MEC e registro no Conselho de Classe competente.
CARGA HORÁRIA: 20 horas semanais.
INICIATIVA: atender aos pacientes e público em geral aplicando os conhecimentos específicos da área
TAREFAS HABITUAIS:
a) participar de reuniões com profissionais das ESF, para levantamento das reais necessidades da população adscrita;
b) planejar ações e desenvolver educação permanente;
c) acolher os usuários e humanizar a atenção;
d) trabalhar de forma integrada com as ESF;
e) realizar visitas domiciliares necessárias;
f) desenvolver ações interselorais;
g) participar dos Conselhos Locais de Saúde;
h) realizar avaliação em conjunto com as ESF e Conselho Local de Saúde do impacto das ações implementadas através de indicadores pré estabelecidos;
i) desenvolver grupos operativos envolvendo pacientes e familiares, com objetivo de melhorar a socialização, reinserção social, utilizando-se dos recursos da comunidade;
j) auxiliar no processo de trabalho dos profissionais das ESF no que diz respeito à reinserção social do portador de transtorno mental e de outras patologias;
k) realizar ações que colaborem para a diminuição do preconceito e estigmatização com relação ao transtorno mental e outras patologias;
l) mobilizar os recursos da comunidade para constituir espaços de aceitação e reinserção social do portador de transtorno mental;
m) manter contato próximo com a rede de serviços de diversas áreas oferecidos pelo município, de modo a poder acompanhar os usuários de sua área de abrangência, quando assim for necessário;
n) integrar-se na rede de serviços oferecidos, realizando referência e contra referência, seguindo fluxo pré estabelecido, mantendo vínculo com os pacientes encaminhados;
o) realizar visitas domiciliares em conjunto com as ESF dependendo das necessidades;
p) realizar atividades clínicas pertinentes a sua responsabilidade profissional.
q) Apoiar as ESF na abordagem e no processo de trabalho referente aos casos de transtornos mentais severos e persistentes, uso abusivo de álcool e outras drogas, pacientes egressos de internações psiquiátricas, pacientes atendidos nos CAPS, tentativas de suicídio, situações de violência intrafamiliar;
r) discutir com as ESF os casos identificados que necessitam de ampliação da clínica em relação a questões subjetivas;
s) criar, em conjunto com as ESF, estratégias para abordar problemas vinculados à violência e ao abuso de álcool, tabaco e outras drogas, visando à redução de danos e a melhoria da qualidade do cuidado dos grupos de maior vulnerabilidade;
t) ampliar o vínculo com as famílias, tornando-as como parceiras no tratamento e buscando construir redes de apoio e integração;
u) possibilitar a integração dos agentes redutores de danos aos núcleos de apoio à saúde da família.

Gabinete do Prefeito Municipal de Boa Vista da Aparecida, em 29 de junho de 2015

WOLNEI ANTÔNIO SAVARIS
Prefeito Municipal
ANEXO VI - A DE LEI 096/2015

[illegible]	[illegible]	[illegible]	[illegible]	[illegible]	[illegible]	[illegible]	[illegible]	[illegible]	[illegible]	[illegible]	[illegible]
[illegible]	[illegible]	[illegible]	[illegible]	[illegible]	[illegible]	[illegible]	[illegible]	[illegible]	[illegible]	[illegible]	[illegible]

Prefeitura Municipal de Tupãssi

ESTADO DO PARANÁ

Praça Santos Dumont, s/nº - Fone (044) 3544 8000 - Fax: 3544 8014 CEP 85945-000

EXTRATO DE ATA

Nº DE ORDEM: 58/2015
CONTRATANTE: MUNICIPIO DE TUPÃSSI
CONTRATADA: L F ALVES & CIA LTDA ME
OBJETO: Registro de Preços para futuras e eventuais aquisições de Material de Copa e Cozinha, para uso nos trabalhos de diversos Departamentos. Os produtos deverão ser entregues de forma parcelada, de acordo com as necessidades da contratante, por um período de 12 meses a contar da assinatura da Ata, tudo em conformidade com o edital do Processo Licitatório nº 25/2015, Pregão Registro de Preços nº 22/2015.
VIGÊNCIA: 12 (doze) meses, contados a partir da data de assinatura da presente ata.
VALOR: O Valor Registrado é de R$ 8.729,14 (oito mil setecentos e vinte e nove reais e quatorze centavos), compreendendo os seguintes itens:

Lote	Item	Descrição do Produto	Qtde	Un	Marca	Preço Unitário
1	8	Avental de Cozinha de PVC tipo frontal, tamanho único, com as características mínimas a seguir: com 1,15m (+ ou - 5% de comprimento total; inteiramente confeccionado em material sintético tipo PVC forrado com suporte têxtil de material sintético, sem costuras, tirantes para amarrar e ajustes ao corpo do usuário na altura do pescoço e na cintura do mesmo material afixados ao avental por costuras simples	20,00	UN	Lemup	8,90
1	9	Avental com as características mínimas a seguir: em tecido de algodão (mínimo 60 % de algodão), tipo frontal, resistente, com aproximadamente 78 x 50 cm de comprimento, com acabamento, tirantes para amarrar e ajustes ao corpo do usuário na altura do pescoço e na cintura do mesmo material afixados no avental por costuras simples	50,00	UN	Artepano	8,60
1	19	Bobina de papel monolúcido (branco) para embrulho-embalagem de alimentos com dimensões de 60cmX20cm	3,00	UN	Bonian	198,00
1	31	Colher industrial em nylon com medida aproximada de 6%x75x20mm	20,00	UN	Jolli	17,99
1	38	Copo de vidro liso para água, com as características mínimas a seguir: cilíndrico, com capacidade de 300 ml, medindo 6,5 cm de diâmetro da boca e 13 cm de altura	72,00	UN	Nadir Figueiredo	5,45
1	55	Forma para empada lisa, tamanho grande, em alumínio de ótima qualidade, embalagem com 12 unidades	90,00	UN	Doupan	10,97
1	61	Garrafa Térmica de pressão, revestida em polipropileno plástico resistente e durável, com ampola de vidro, capacidade mínima de 1,8 litros, incluindo refil interno em vidro para manter o líquido aquecido	50,00	UN	Invicta	52,00
1	79	Pano de prato com estampa em alimentos, atoalhado 100% algodão, acabamento em bainhas, medindo no mínimo 0,44cmx0,68m, de excelente qualidade	750,00	UN	Artepano	3,49
1	84	Peneira em metal, com as características mínimas a seguir: medindo aproximadamente 13cm de diâmetro e comprimento com cabo de 28,5cm. Tela com formato oval, com pequenos furos. Aro com suporte na extremidade para apoiar a peneira facilitando a utilização da mesma. Cabo com detalhe de apoio, proporcionando maior firmeza e segurança ao manusear a peça. Cabo em polipropileno, com furo passante para pendurar o utensílio	2,00	UN	Mimo	9,80
1	87	Prato de porcelana, branco para sobremesa personalizado com os dizeres: Município de Tupãssi-PR, em uma única cor	48,00	UN	Gisele	11,20

DOTAÇÃO ORÇAMENTÁRIA: Os pagamentos decorrentes da aquisição do objeto correrão por conta das seguintes dotações orçamentárias:

Órgão	Unidade	Nome do Órgão
02	02.01	GABINETE DO PREFEITO
03	03.01	GABINETE DO SECRETÁRIO
03	03.02	DEPARTAMENTO DE FINANÇAS
03	03.03	DEPARTAMENTO DE SUPRIMENTOS
04	04.01	GABINETE DO DIRETOR
04	04.02	MEIO AMBIENTE
05	05.01	GABINETE DO DIRETOR
05	05.02	DIVISÃO DE ESPORTES E LAZER
06	06.01	GABINETE DO DIRETOR
06	06.02	DIVISÃO DE SAÚDE
06	06.03	FUNDO MUNICIPAL DE SAÚDE
07	07.01	GABINETE DO SECRETÁRIO
07	07.02	DIVISÃO DE EDUCAÇÃO
07	07.03	TRANSPORTE ESCOLAR
07	07.04	MERENDA ESCOLAR
07	07.05	DIVISÃO DE CULTURA
08	08.01	GABINETE DO SECRETÁRIO
08	08.02	DIVISÃO ASSISTÊNCIA SOCIAL
08	08.03	FUNDO MUNICIPAL DE ASSISTÊNCIA SOCIAL
08	08.04	FUNDO MUN DIREI DA CRIANÇA E ADOLESCENTE
09	09.01	GABINETE DO DIRETOR
09	09.02	DIVISÃO DE OBRAS E ENGENHARIA
09	09.03	DIVISÃO DE SERVIÇOS URBANOS
09	09.04	DIVISÃO DA SAATI
09	09.05	DIVISÃO DE PAISAGISMO
09	09.06	DIVISÃO DE PAVIMENTAÇÃO

Lote	Item	Descrição do Produto	Qtde	Un	Marca	Preço Unitário
		qualidade, embalagem com 12 unidades				
1	61	Garrafa Térmica de pressão, revestida em polipropileno plástico resistente e durável, com ampola de vidro, capacidade mínima de 1,8 litros, incluindo refil interno em vidro para manter o líquido aquecido	50,00	UN	Invicta	52,00
1	79	Pano de prato com estampa em alimentos, atoalhado 100% algodão, acabamento em bainhas, medindo no mínimo 0,44cmx0,68m, de excelente qualidade	750,00	UN	Artepano	3,49
1	84	Peneira em metal, com as características mínimas a seguir: medindo aproximadamente 13cm de diâmetro e comprimento com cabo de 18,5cm. Tela com formato oval, com pequenos furos. Aro com suporte na extremidade para apoiar a peneira facilitando a utilização da mesma. Cabo com detalhe de apoio, proporcionando maior firmeza e segurança ao manusear a peça. Cabo em polipropileno, com furo passante para pendurar o utensílio	2,00	UN	Mimo	9,80
1	87	Prato de porcelana, branco para sobremesa, personalizado com os dizeres: Município de Tupãssi-PR, em uma única cor	48,00	UN	Gisele	11,20

DOTAÇÃO ORÇAMENTÁRIA: Os pagamentos decorrentes da aquisição do objeto correrão por conta das seguintes dotações orçamentárias:

Órgão	Unidade	Nome do Órgão
02	02.01	GABINETE DO PREFEITO
03	03.01	GABINETE DO SECRETÁRIO
03	03.02	DEPARTAMENTO DE FINANÇAS
03	03.03	DEPARTAMENTO DE SUPRIMENTOS
04	04.01	GABINETE DO DIRETOR
04	04.02	MEIO AMBIENTE
05	05.01	GABINETE DO DIRETOR
05	05.02	DIVISÃO DE ESPORTES E LAZER
06	06.01	GABINETE DO DIRETOR
06	06.02	DIVISÃO DE SAÚDE
06	06.03	FUNDO MUNICIPAL DE SAÚDE
07	07.01	GABINETE DO SECRETÁRIO
07	07.02	DIVISÃO DE EDUCAÇÃO
07	07.03	TRANSPORTE ESCOLAR
07	07.04	MERENDA ESCOLAR
07	07.05	DIVISÃO DE CULTURA
08	08.01	GABINETE DO SECRETÁRIO
08	08.02	DIVISÃO ASSISTÊNCIA SOCIAL
08	08.03	FUNDO MUNICIPAL DE ASSISTÊNCIA SOCIAL
08	08.04	FUNDO MUN DIREI DA CRIANÇA E ADOLESCENTE
09	09.01	GABINETE DO DIRETOR
09	09.02	DIVISÃO DE OBRAS E ENGENHARIA
09	09.03	DIVISÃO DE SERVIÇOS URBANOS
09	09.04	DIVISÃO DA SAATU
09	09.05	DIVISÃO DE PAISAGISMO
09	09.06	DIVISÃO DE PAVIMENTAÇÃO
10	10.02	DIVISÃO DE MANUTENÇÃO DA FROTA MUNICIPAL
10	10.03	DIVISÃO DE SERVIÇOS RODOVIÁRIOS
10	10.04	DIVISÃO DA PEDREIRA
10	10.05	FUNDO MUNICIPAL DE TRANSITO

DATA: 24/06/15
ASSINATURAS: Jose Carlos Mariussi e Luiza Fernandes Alves

Prefeitura Municipal de Tupãssi

ESTADO DO PARANÁ

Praça Santos Dumont, s/nº - Fone (044) 3544 8000 - Fax: 3544 8014 CEP 85945-000

EXTRATO DE ATA

Nº DE ORDEM: 59/2015
CONTRATANTE: MUNICIPIO DE TUPÃSSI
CONTRATADA: V.S. DUTRA COMUNICAÇÃO E INFORMATICA LTDA
OBJETO: Registro de Preços para futuras e eventuais aquisições de Material de Copa e Cozinha, para uso nos trabalhos de diversos Departamentos. Os produtos deverão ser entregues de forma parcelada, de acordo com as necessidades da contratante, por um período de 12 meses a contar da assinatura da Ata, tudo em conformidade com o edital do Processo Licitatório nº 25/2015, Pregão Registro de Preços nº 22/2015.
VIGÊNCIA: 12 (doze) meses, contados a partir da data de assinatura da presente ata.
VALOR: O Valor Registrado é de R$ 4.892,15 (quatro mil oitocentos e noventa e dois reais e quarenta e cinco centavos), compreendendo os seguintes itens:

Lote	Item	Descrição do Produto	Qtde	Un	Marca	Preço Unitário
1	43	Escorredor de louças em aço inox super resistente, não enferruja, espaço para copos, para talheres e para no mínimo 15 pratos.	15,00	UN	Garibaldi	89,99
1	56	Fósforo caixa com 40 palitos	450,00	UN	Paraná	0,46
1	60	Garrafa Térmica de 5 L, material atóxico, resistente a impacto e queda, recarregável, com copo para beber.	40,00	UN	Invicta	25,50
1	69	Luva plástica descartável transparente, utilização em manipulação direta em alimentos prontos, tamanho único, pacote com 10 unidades	600,00	UN	Wyda	1,30
1	73	Palito de dente em madeira cx c/ 100 palitos	40,00	CX	Ball	0,69
1	80	Plástico filme PVC para alimentos rolo com 30m	70,00	UN	Orleplas	4,40

DOTAÇÃO ORÇAMENTÁRIA: Os pagamentos decorrentes da aquisição do objeto correrão por conta das seguintes dotações orçamentárias:

Órgão	Unidade	Nome do Órgão
02	02.01	GABINETE DO PREFEITO
03	03.01	GABINETE DO SECRETÁRIO
03	03.02	DEPARTAMENTO DE FINANÇAS
03	03.03	DEPARTAMENTO DE SUPRIMENTOS
04	04.01	GABINETE DO DIRETOR
04	04.02	MEIO AMBIENTE
05	05.01	GABINETE DO DIRETOR
05	05.02	DIVISÃO DE ESPORTES E LAZER
06	06.01	GABINETE DO DIRETOR
06	06.02	DIVISÃO DE SAÚDE
06	06.03	FUNDO MUNICIPAL DE SAÚDE
07	07.01	GABINETE DO SECRETÁRIO
07	07.02	DIVISÃO DE EDUCAÇÃO
07	07.03	TRANSPORTE ESCOLAR
07	07.04	MERENDA ESCOLAR
07	07.05	DIVISÃO DE CULTURA
08	08.01	GABINETE DO SECRETÁRIO
08	08.02	DIVISÃO ASSISTÊNCIA SOCIAL
08	08.03	FUNDO MUNICIPAL DE ASSISTÊNCIA SOCIAL
08	08.04	FUNDO MUN DIREI DA CRIANÇA E ADOLESCENTE
09	09.01	GABINETE DO DIRETOR
09	09.02	DIVISÃO DE OBRAS E ENGENHARIA
09	09.03	DIVISÃO DE SERVIÇOS URBANOS
09	09.04	DIVISÃO DA SAATU
09	09.05	DIVISÃO DE PAISAGISMO
09	09.06	DIVISÃO DE PAVIMENTAÇÃO
10	10.01	GABINETE DO DIRETOR
10	10.02	DIVISÃO DE MANUTENÇÃO DA FROTA MUNICIPAL
10	10.03	DIVISÃO DE SERVIÇOS RODOVIÁRIOS
10	10.04	DIVISÃO DA PEDREIRA
10	10.05	FUNDO MUNICIPAL DE TRANSITO

DATA: 24/06/15.
ASSINATURAS: Jose Carlos Mariussi e Valdemir Souza Dutra.

Prefeitura Municipal de Tupãssi

ESTADO DO PARANÁ

Praça Santos Dumont, s/nº - Fone (044) 3544 8000 - Fax: 3544 8014 CEP 85945-000

EXTRATO DE ATA

Nº DE ORDEM: 60/2015.
CONTRATANTE: MUNICIPIO DE TUPÃSSI
CONTRATADA: SOUZA RAMOS DISTRIBUIDORA DE MATERIAIS DE LIMPEZA LTDA - ME
OBJETO: Registro de Preços para futuras e eventuais aquisições de Material de Copa e Cozinha, para uso nos trabalhos de diversos Departamentos. Os produtos deverão ser entregues de forma parcelada, de acordo com as necessidades da contratante, por um período de 12 meses a contar da assinatura da Ata, tudo em conformidade com o edital do Processo Licitatório nº 25/2015, Pregão Registro de Preços nº 22/2015.
VIGÊNCIA: 12 (doze) meses, contados a partir da data de assinatura da presente ata.
VALOR: O Valor Registrado é de R$ 26.167,63 (vinte e seis mil cento e sessenta e sete reais e sessenta e três centavos), compreendendo os seguintes itens:

Lote	Item	Descrição do Produto	Qtde	Un	Marca	Preço Unitário
1	2	Afiador de facas, com discos diamantados de alta capacidade de afiação, permite a afiação em dois sentidos, suporte em ABS, resistente e durável	10,00	UN	JLK	13,15
1	3	Assadeira de alumínio retangular nº 3. Com alumínio de no mínimo 2mm, de boa qualidade	10,00	UN	Visotec	7,40
1	4	Assadeira de alumínio nº 3. Com alumínio de no mínimo 2mm, de boa qualidade	10,00	UN	Visotec	11,10
1	5	Assadeira redonda com furo central, em alumínio 2mm e revestimento antiaderente. Diâmetro aproximado de 30cm diâmetro	40,00	UN	Visotec	10,29
1	6	Assadeira redonda, com fundo removível, revestimento antiaderente, com dimensões aproximadas de 26cm de diâmetro, altura de 6,5cm e espessura 2mm	40,00	UN	Vaet	24,50
1	7	Assadeira retangular, medidas aproximadas de 42x30x5cm. Com alumínio de no mínimo 2mm, de boa qualidade	70,00	UN	Visotec	20,80
1	14	Bandeja laminada para bolo Nº 7 com dimensões aproximadas de 43x31cm (Composição: Papelão, Adesivo a Base de Água, Alumínio e Polietileno), cor prata	65,00	UN	Valson	6,80
1	15	Bandeja para uso em refeitório, com as características mínimas a seguir: com 6 divisões, em aço inoxidável de ótima qualidade, com dimensões de 395x295x20mm (comp X larg X alt)	130,00	UN	Inoxquadro	39,50
1	18	Deve apresentar espessura de 0,6mm e garantia contra defeitos de fabricação. (marca referência: Service Tramontina) Bico de mamadeira em silicone transparente, inodoro que não deforma, para uso em mamadeira de 240 ml da marca supi supi já existente	60,00	UN	Many	7,49
1	20	Bule, em alumínio polido, com tampa, capacidade para no mínimo 2L, com cabo de baquelite	25,00	UN	Max Line	22,00
1	27	Chaleira em alumínio polido, com 1,20 mm de espessura, capacidade para 7 L, alça revestida em baquelite em forma de arco móvel	5,00	UN	Mundi	34,98
1	29	Coador de Pano para Café, em pano de algodão em no formato cônico, na cor branca, com cabo de madeira em tamanho médio	25,00	UN	Novo Horizonte	2,78
1	30	Colher grande para arroz, em aço inox reforçado de ótima qualidade, cabo inteiriço, sem emendas	30,00	UN	Sanpraggio	5,20
1	37	Copo de medidas em polipropileno atóxico, graduado de 50 em 50 ml, com capacidade aproximada para 1 L	10,00	UN	Tritec	4,98
1	40	Copo Descartável - 50 ml, embalagem com 100 un	1.500,00	UN	Cristalcopo	1,41
1	41	Copo Plástico polipropileno, resistente, para suco/água, com tampa e bico, com capacidade de no mínimo 200 ml, transparente, não decorado, com 2 alças laterais, ideal para crianças	300,00	UN	Adatec	6,18
1	42	Descascador de legumes uso manual com lâmina em aço inox, estrutura em ABS, cabo revestido em silicone, dimensões aproximadas: comprimento 135 mm, largura 90 mm, altura 30 mm	10,00	UN	Kaiko	7,87
1	45	Escorredor de arroz em alumínio com aproximadamente 40cm de diâmetro, com pegadores laterais reforçados em alumínio	18,00	UN	KS Home	31,50
1	46	Escova para limpeza interna para mamadeiras, jarras, copos, formas e garrafas térmicas, cerdas de nylon, corpo polietileno com comprimento aproximado de 30 cm, bordas e cerdas reforçadas, embalagem individual.	53,00	UN	Newbabe	3,08
1	48	Espremedor de alho, em alumínio polido, reforçado	18,00	UN	Santa Mônica	5,99
1	52	Faca de mesa, sem ponta (extremidade arredondada), inteiramente em aço inox de ótima qualidade. Com as características mínimas a seguir: forjada e temperada, proporcionando resistência à corrosão e durabilidade no fio de corte, dimensões: comprimento (mm): 230, largura (mm): 20, altura (mm): 4; peso sem embalagem (Kg): 0,0640	576,00	UN	Monaco	2,50
1	53	Faca para carne com as características mínimas a seguir: lâmina em aço inox 4" com fio liso. Cabo em polipropileno, cor branca, inserido diretamente sobre a espiga da lâmina. Dimensões: comprimento (mm): 380, largura (mm): 67; altura (mm): 19; peso sem embalagem (Kg): 0,0942	30,00	UN	Safari	12,50
1	58	Garfo grande, com 02 dentes, totalmente em inox (cabo e dentes), sem emenda, com aproximadamente 24cm de comprimento, de 1ª qualidade	20,00	UN	Ester	12,28
1	63	Garrafa Térmica, revestida em polipropileno plástico resistente e durável, capacidade mínima de 1 L, com tampa rosqueável, incluindo refil interno em vidro para manter o líquido aquecido	45,00	UN	Invicta	20,40
1	67	Jarra em plástico resistente, capacidade para 2L, com alça pegadora, tampa e bico	50,00	UN	Galplas	7,00
1	68	Leiteira em alumínio 2mm, de boa qualidade, com tampa, alça Lateral, capacidade aproximada de 03 litros	14,00	UN	Marvine	18,89
1	70	Luva térmica de segurança reforçada, para manipulação em forno e fogão, em tecido, com feltro térmico, cano longo (mínimo de 10 cm acima do punho)	15,00	UN	Artepano	7,89
1	71	Mamadeira com as características mínimas a seguir: transparente, em polipropileno, livre de bisfenol A, inquebrável e inodoro, capacidade de no mínimo 250ml, com bico ortodôntico de silicone macio, atóxico, antialérgico, com tampa em polipropileno, de acordo com NBR 13793/03	60,00	UN	New Fest	12,98
1	73	Panela de pressão, em alumínio polido, cabo em baquelite, válvula de escape em polietileno, capacidade para no mínimo 7L, com certificado no INMETRO	18,00	UN	Panelux	76,20
1	77	Panela em alumínio 2mm de boa qualidade, com tampa, com alças laterais, com capacidade aproximada de 10 litros	21,00	UN	Mundi	63,50
1	80	Papel alumínio, rolo com 7,5x15cm	125,00	RL	Boreda	1,90
1	85	Peneira, em aço inox, malha fina em aço inoxidável, medindo aproximadamente 13 cm de diâmetro, com cabo em polipropileno	19,00	UN	Inga	4,59
1	90	Prato plástico azul para merenda escolar, com capacidade para 450 ml, dimensões aproximadas de 20,5 cm de diâmetro e 3,5 cm de altura	50,00	UN	Plasmotom	3,24
1	100	Recipiente em plástico polietileno, capacidade para no mínimo 4L, retangular, transparente, resistente, atóxico, com tampa plástica	90,00	UN	Plasmont	6,28
1	102	Recipiente em plástico polietileno com as características mínimas a seguir: capacidade para 1000 ml, dimensões: diâmetro (mm) 88 – altura (mm) 218 – com tampa de rosca	35,00	UN	Plasvale	8,85
1	104	Saco p/ embalagem 2k (transparente) c/ 100 Un	260,00	BI	Nobre	2,40
1	105	Suporte em plástico nº 103, para coador de café em papel	20,00	UN	Erca	4,50
1	109	Tesoura trinchante, com lâmina em aço inox 10, cabo em polipropileno	10,00	UN	Inga	25,49
1	112	Vela nº 3, pacote com 6 un	20,00	PCT	Max	3,90
1	114	Xícara para chá, cap. para 200 ml, com pires, em vidro temperado, transparente, resistente, que suporte temperaturas variadas	50,00	CJ	Durales	6,45

DOTAÇÃO ORÇAMENTÁRIA: Os pagamentos decorrentes da aquisição do objeto correrão por conta das seguintes dotações orçamentárias:

Órgão	Unidade	Nome do Órgão
02	02.01	GABINETE DO PREFEITO
03	03.01	GABINETE DO SECRETÁRIO
03	03.02	DEPARTAMENTO DE FINANÇAS
03	03.03	DEPARTAMENTO DE SUPRIMENTOS
04	04.01	GABINETE DO DIRETOR
04	04.02	MEIO AMBIENTE
05	05.01	GABINETE DO DIRETOR
05	05.02	DIVISÃO DE ESPORTES E LAZER
06	06.01	GABINETE DO DIRETOR
06	06.02	DIVISÃO DE SAÚDE
06	06.03	FUNDO MUNICIPAL DE SAÚDE
07	07.01	GABINETE DO SECRETÁRIO
07	07.02	DIVISÃO DE EDUCAÇÃO
07	07.03	TRANSPORTE ESCOLAR
07	07.04	MERENDA ESCOLAR
07	07.05	DIVISÃO DE CULTURA
08	08.01	GABINETE DO SECRETÁRIO
08	08.02	DIVISÃO ASSISTÊNCIA SOCIAL
08	08.03	FUNDO MUNICIPAL DE ASSISTÊNCIA SOCIAL
08	08.04	FUNDO MUN DIREI DA CRIANÇA E ADOLESCENTE
09	09.01	GABINETE DO DIRETOR
09	09.02	DIVISÃO DE OBRAS E ENGENHARIA
09	09.03	DIVISÃO DE SERVIÇOS URBANOS
09	09.04	DIVISÃO DA SAATU
09	09.05	DIVISÃO DE PAISAGISMO
09	09.06	DIVISÃO DE PAVIMENTAÇÃO
10	10.01	GABINETE DO DIRETOR
10	10.02	DIVISÃO DE MANUTENÇÃO DA FROTA MUNICIPAL
10	10.03	DIVISÃO DE SERVIÇOS RODOVIÁRIOS
10	10.04	DIVISÃO DA PEDREIRA
10	10.05	FUNDO MUNICIPAL DE TRANSITO

DATA: 24/06/15.
ASSINATURAS: Jose Carlos Mariussi e Joel de Souza Ramos.

Prefeitura Municipal de Tupãssi

ESTADO DO PARANÁ

Praça Santos Dumont, s/nº - Fone (044) 3544 8000 - Fax: 3544 8014 CEP 85945-000

EXTRATO DE ATA

Nº DE ORDEM: 61/2015
CONTRATANTE: MUNICIPIO DE TUPÃSSI
CONTRATADA: NEW TEC COMERCIAL LTDA
OBJETO: Registro de Preços para futuras e eventuais aquisições de Material de Copa e Cozinha, para uso nos trabalhos de diversos Departamentos. Os produtos deverão ser entregues de forma parcelada, de acordo com as necessidades da contratante, por um período de 12 meses a contar da assinatura da Ata, tudo em conformidade com o edital do Processo Licitatório nº 25/2015, Pregão – Registro de Preços nº 22/2015
VIGÊNCIA: 12 (doze) meses, contados a partir da data de assinatura da presente ata.
VALOR: O Valor Registrado é de R$ 38.225,25 (trinta e oito mil duzentos e vinte e cinco reais e vinte e cinco centavos), compreendendo os seguintes itens:

Lote	Item	Descrição do Produto	Qtde	Un	Marca	Preço Unitário
1	12	Balança digital de cozinha com as características mínimas a seguir: na cor branca. Com capacidade para no mínimo 10 kg, equipada com sistema de alta precisão de calibragem e múltiplas aplicações como em receitas culinárias. Deve apresentar sistema de tara, função para pesar em etapas ter um único recipiente, visor em cristal líquido (LCD). Deve desligar automaticamente após o uso. Deve indicar quando as pilhas precisarem de troca. Graduação de 1 em 1 grama. Diâmetro do prato com 14 cm, alimentação com 2 pilhas AA inclusas. Botões liga/desliga: modo tara	13,00	UN	SF 400	99,00
1	22	Caixa plástica vazada com as características mínimas a seguir: (tipo caixa para hortifruti), na cor amarela, medidas 51 x 36 x 55,5 cm (altura x largura x comprimento). O produto deverá apresentar gravação personalizada, dizendo MUNICÍPIO DE TUPÃSSI SEMEC – EDUCAÇÃO. O produto será para uso na Secretaria Municipal de Educação e Cultura para acondicionamento e transporte de alimentos para as escolas e CEMEIs municipais	70,00	UN	Plasilondri	26,50
1	23	Caixa Térmica, com as características mínimas a seguir: Capacidade de 90L. Composição plástico duro com revestimento de isopor. Paredes isoladas. Mantém a temperatura por um longo período. Dreno na parte inferior, alça e rodinhas para facilitar o transporte, com porta objetos na tampa	12,00	UN	Termolar	365,00
1	24	Caixa Térmica com as características mínimas a seguir: Capacidade de 34L. Composição plástico duro com revestimento de isopor. Paredes isoladas. Mantém a temperatura por um longo período. Dreno na parte inferior, alça e rodinhas para facilitar o transporte, com porta objetos na tampa	2,00	UN	Termolar	217,00
1	25	Caixa Térmica com as características mínimas a seguir: Capacidade de 15L. Composição plástico duro com revestimento de isopor. Paredes isoladas. Mantém a temperatura por um longo período. Dreno na parte inferior, alça e rodinhas para facilitar o transporte, com porta objetos na tampa	6,00	UN	Vigor	159,00

Continuação Pág. 13

1	59	Copo Descartável - 180 ml, embalagem com 100 un	3.000,00	UN	Total Plast	2,01
1	61	Filtro de papel, papel para café nº 103, caixa 30 unidades	100,00	UN	Bragatto	2,85
1	63	Guardanapo de papel 21x22cm folha simples embalagem com 50 un	600,00	PCT	Gala	1,18
1	81	Papel Toalha Branco não reciclado 22x26 cm, pacote com 2 rolos 60 folhas picotadas cada	730,00	PCT	Folha Leve	5,45
1	96	Recipiente em plástico polietileno capacidade para 3L retangular transparente resistente, acrílico com tampa plástica.	135,00	UN	Bolan	7,35
1	97	Recipiente em plástico polietileno, capacidade para 500 ml, dimensões diâmetro 09 mm, altura 248 mm, com tampa pote pet.	45,00	UN	Bolan	5,99
1	103	Saco de embalagem 5K (transparente c/ 100 Un	250,00	RL	Bonecda	4,95
1	111	Tanque de lavação descartável tipo rede, em tecido tecido com elástico, na cor branca para uso em refeitório tamanho único	1.935,00	UN	Talge	5,99

DOTAÇÃO ORÇAMENTÁRIA: Os pagamentos decorrentes da aquisição do objeto correrão por conta das seguintes dotações orçamentárias

Órgão	Unidade	Nome do Órgão
02	02.01	GABINETE DO PREFEITO
03	03.01	GABINETE DO SECRETÁRIO
03	03.02	DEPARTAMENTO DE FINANÇAS
03	03.03	DEPARTAMENTO DE SUPRIMENTOS
04	04.01	GABINETE DO DIRETOR
04	04.02	MEIO AMBIENTE
05	05.01	GABINETE DO DIRETOR
05	05.02	DIVISÃO DE ESPORTES E LAZER
06	06.01	GABINETE DO DIRETOR
06	06.02	DIVISÃO DE SAÚDE
06	06.03	FUNDO MUNICIPAL DE SAÚDE
07	07.01	GABINETE DO SECRETÁRIO
07	07.02	DIVISÃO DE EDUCAÇÃO
07	07.03	TRANSPORTE ESCOLAR
07	07.04	MERENDA ESCOLAR
07	07.05	DIVISÃO DE CULTURA
08	08.01	GABINETE DO SECRETÁRIO
08	08.02	DIVISÃO ASSISTÊNCIA SOCIAL
08	08.03	FUNDO MUNICIPAL DE ASSISTÊNCIA SOCIAL
08	08.04	FUNDO MUN DIREI DA CRIANÇA E ADOLESCENTE
09	09.01	GABINETE DO DIRETOR
09	09.02	DIVISÃO DE OBRAS E ENGENHARIA
09	09.03	DIVISÃO DE SERVIÇOS URBANOS
09	09.04	DIVISÃO DA SAATU
09	09.05	DIVISÃO DE PAISAGISMO
09	09.06	DIVISÃO DE PAVIMENTAÇÃO
10	10.01	GABINETE DO DIRETOR
10	10.02	DIVISÃO DE MANUTENÇÃO DA FROTA MUNICIPAL
10	10.03	DIVISÃO DE SERVIÇOS RODOVIÁRIOS
10	10.04	DIVISÃO DA PEDREIRA
10	10.05	FUNDO MUNICIPAL DE TRANSITO

DATA: 24/06/15
ASSINATURAS Jose Carlos Mariussi e Luciane Andréa Suptitz

Prefeitura Municipal de Tupãssi

ESTADO DO PARANÁ
Praça Santos Dumont, s/nº - Fone (044) 3544 8000 - Fax: 3544 8014 CEP 85945-000

EXTRATO DE ATA

Nº DE ORDEM: 62/2015.
CONTRATANTE: MUNICÍPIO DE TUPÃSSI
CONTRATADA: COPA COMÉRCIO DE UTILIDADES DOMÉSTICAS LTDA - ME
OBJETO: Registro de Preços para futuras e eventuais aquisições de Material de Copa e Cozinha, para uso nos trabalhos de diversos Departamentos. Os produtos deverão ser entregues de forma parcelada, de acordo com as necessidades da contratante, por um período de 12 meses a contar da assinatura da Ata, tudo em conformidade com o edital de Processo Licitatório nº 23/2015, Pregão Registro de Preços nº 22/2015
VIGÊNCIA: 12 (doze) meses, contados a partir da data de assinatura da presente ata
VALOR: O Valor Registrado é de R$ 21.601,96 (vinte e três mil seiscentos e um reais e noventa e seis centavos) compreendendo os seguintes itens

Lote	Item	Descrição do Produto	Qtde	Un	Marca	Preço Unitário
1	1	Abridor de lata [illegible]	25,00	UN	Starfood	1,99
1	[illegible]	Bacia plástica redonda, na cor branca, com capacidade aproximada de 21 litros resistente para uso com alimentos, em material inocuo em cor branca	4,00	UN	Plasvale	25,99
1	1	Bacia redonda em aço inox, com capacidade para no mínimo 4 L	2,00	UN	04 Inox	17,00
1	[illegible]	Bandeja em aço inox, com alças laterais, de dimensões aproximadas de 15x35 cm	1,00	UN	04 Inox	29,00
1	[illegible]	Bandeja plástica fabricada em Polietileno de Baixa Densidade, em branco para alimentos, com dimensões aproximadas de 30 x 41 x 6,5 cm, alças laterais, [illegible]	1,00	UN	Plasvale	11,00
1	[illegible]	Bandeja plástica fabricada em Polietileno de Baixa Densidade, em branco para alimentos, com dimensões aproximadas de 25 x [illegible] cm, alças laterais, [illegible]	5,00	UN	Sanaro	8,19
1	21	Cuba Hygienizadora, com [illegible] em plástico polipropileno [illegible] com tampa com [illegible] nas extremidades 12 litros em cada lado [illegible] com capacidade aproximada para 14 litros dimensões aproximadas de 12,5x29x30,5 cm	3,00	UN	Sanlario	23,99
1	[illegible]	Coador em alumínio polido com fixador de madeira [illegible] com capacidade para no mínimo 1 Kl	1,00	UN	Vigor	28,90
1	32	Colher para [illegible]	3,00	UN	GP Inox	1,99
1	33	Colher para sopa, totalmente feita em aço inoxidável, de ótima qualidade, apresentando as características mínimas a seguir: comprimento (mm): 175, largura (mm): 34, altura (mm): 15, peso sem embalagem (kg): 0,0220.	36,00	UN	Stainless Slce.	
1	34	Colher para sopa, totalmente feita em aço inoxidável, de ótima qualidade, apresentando as características mínimas a seguir: comprimento (mm): 175, largura (mm): 48, altura (mm): 22, peso sem embalagem (kg): 0,0580	340,00	UN	GP Inox Stainless Slce	1,89
1	35	Concha tamanho médio em aço inox reforçada, de ótima qualidade, cabo alongado	20,00	UN	GP Inox	7,49
1	36	Conjunto de pegador em polipropileno, atóxico, resistente, tipo pinça, [illegible] com tampa em plástico, com 5 unidades	5,00	UN	Plasvale	30,00
1	44	Escorredor de louça em aço inox 304 largo com alças laterais	5,00	UN	GP Inox	25,99
1	47	Escumadeira média em aço inox, reforçada, de ótima qualidade, cabo alongado	25,00	UN	GP Inox	5,80
1	49	Espremedor de batata, em aço inox, alumínio resistente	10,00	UN	GP Inox	59,00
1	50	Faca de cortar pão em aço com PVC e lâmina em aço inox	12,00	UN	Tramontina	6,99
1	51	Faca de mesa com ponta inteiramente em aço inox de ótima qualidade	24,00	UN	GP Inox Stainless Slce	2,49
1	53	Garfo de mesa inteiramente em aço inox de ótima qualidade	552,00	UN	GP Inox Stainless Slce	1,49
1	59	Garrafa Térmica de 3 L, material atóxico, resistente a impacto e quedas, fechamento rosqueável, com copo para beber	8,00	UN	Invicta	26,50
1	63	Jarra de vidro, resistente, para água, com alça capacidade para no mínimo 1 Kl.	20,00	UN	Cisper	8,99
1	66	Jarra em plástico resistente, cor branca, capacidade para 1L, com alça pegadeira em plástico	60,00	UN	Geoplast	5,50
1	74	Panela em alumínio 2mm de boa qualidade, com tampa, com alças laterais com capacidade aproximada de 08 litros	21,00	UN	Vigor	44,00
1	75	Panela em alumínio 2mm de boa qualidade, com tampa, com alças laterais com capacidade aproximada de 06 litros	21,00	UN	Vigor	40,18
1	76	Panela em alumínio 2mm de boa qualidade, com tampa, com alças laterais com capacidade aproximada de 04 litros	21,00	UN	Vigor	31,99
1	78	Panela em alumínio 2mm de boa qualidade, com tampa, com alças laterais com capacidade aproximada de 30 litros	3,00	UN	Vigor	158,00
1	82	Pegador para massas, em aço inoxidável de primeira qualidade, liso, com dimensões aproximadas comprimento total 28 cm, cabo de 20cm	10,00	UN	GP Inox	5,99
1	83	Pegador para salada, em aço inoxidável de primeira qualidade, liso, com dimensões aproximadas comprimento total 28 cm, cabo de 20cm	13,00	UN	GP Inox	5,99
1	88	Prato fundo, para sopa em porcelana, com abas lisas, de fácil higienização totalmente branco, personalizado com os dizeres: Município de Tupãssi-PR, em uma única cor. Com no mínimo 22cm de diâmetro x 4 cm de profundidade.	250,00	UN	Germer	13,99
1	89	Prato fundo, para sopa em vidro liso temperado, transparente, resistente, que suporte temperaturas variadas, com no mínimo 22cm de diâmetro	240,00	UN	Duralex	4,49
1	91	Prato raso, em vidro liso temperado transparente, resistente, que suporte	26,00	UN	Duralex	4,49
1	92	Prato raso, em vidro liso temperado, transparente, resistente, que suporte temperaturas variadas, com no mínimo 2 cm de diâmetro	36,00	UN	Duralex	4,49
1	93	Pote apropriado para sobremesa com as características mínimas a seguir: em plástico resistente não acrílico, sem base inferior, cantos cones, capacidade para 300 ml e diâmetro de aproximadamente 10 cm.	100,00	UN	Jolly	3,99
1	95	Balde em metal com as características mínimas a seguir: 4 litros para diluentes cores e maçã e com pegador ergonômico, medindo aproximadamente 24x30x16 cm de boca e largura e profundidade	15,00	UN	GP Inox	11,99
1	94	Recipiente em plástico polietileno capacidade para 12L, retangular transparente, resistente, atóxico, com tampa plástica	45,00	UN	Sanlaire	21,99
1	95	Recipiente em plástico polietileno, capacidade para 1L retangular transparente resistente atóxico com tampa plástica	115,00	UN	Sanlaire	4,49
1	96	Recipiente em plástico polietileno, capacidade para 500ml, retangular, transparente, resistente, atóxico, com tampa plástica	65,00	UN	Sanlaire	2,99
1	99	Recipiente em plástico polietileno, capacidade para 6L retangular, transparente, resistente, atóxico, com tampa plástica	80,00	UN	Sanlaire	5,49
1	101	Recipiente em plástico polietileno, capacidade para no mínimo 5L, retangular, transparente, resistente, atóxico, com tampa plástica	80,00	UN	Sanlaire	5,49
1	106	Tábua de corte em polietileno, superfície lisa, dimensões aproximadas de 50 cm de comprimento x 40 cm de largura e espessura aproximada de 1,5 cm, cor branca Lisa	10,00	UN	Sobrae	36,00
1	107	Tábua de corte em polietileno, superfície lisa, dimensões aproximadas de 50 cm de comprimento x 40 cm de largura e espessura aproximada de 1,5 cm, cor verde	15,00	UN	Sobrae	48,00
1	108	Tábua de corte em polietileno, superfície lisa, dimensões aproximadas de 50 cm de comprimento x 40 cm de largura e espessura aproximada de 1,5 cm, cor vermelha	20,00	UN	Sobrae	48,99
1	110	Termômetro digital, tipo espeto, com as características mínimas a seguir: visor de cristal líquido de fácil visualização, haste em aço inox adequada a medição em alimentos, com capa protetora, alarme de temperatura para programar, resistente a água, escala: -50°C a +300°C, resolução 1°C, Precisão: ±1°C, dimensões do corpo 97x30x22 mm, material do corpo plástico ABS, comprimento: diametro da haste 145mm-4mm, alimentação: 1,5V - Pilha tipo LR44 (inclusa) (marca referência Incoterm)	10,00	UN	Termometro	101,00
1	113	Xícara para café com pires, cap 80 ml em vidro resistente que suporte temperaturas variadas tipo duralex	100,00	CT	Duralex	5,89

DOTAÇÃO ORÇAMENTÁRIA: Os pagamentos decorrentes da aquisição do objeto correrão por conta das seguintes dotações orçamentárias

Órgão	Unidade	Nome do Órgão
02	02.01	GABINETE DO PREFEITO
03	03.01	GABINETE DO SECRETÁRIO
03	03.02	DEPARTAMENTO DE FINANÇAS
03	03.03	DEPARTAMENTO DE SUPRIMENTOS
04	04.01	GABINETE DO DIRETOR
04	04.02	MEIO AMBIENTE
05	05.01	GABINETE DO DIRETOR
05	05.02	DIVISÃO DE ESPORTES E LAZER
06	06.01	GABINETE DO DIRETOR
06	06.02	DIVISÃO DE SAÚDE
06	06.03	FUNDO MUNICIPAL DE SAÚDE
07	07.01	GABINETE DO SECRETÁRIO
07	07.02	DIVISÃO DE EDUCAÇÃO
07	07.03	TRANSPORTE ESCOLAR
07	07.04	MERENDA ESCOLAR
07	07.05	DIVISÃO DE CULTURA
08	08.01	GABINETE DO SECRETÁRIO
08	08.02	DIVISÃO ASSISTÊNCIA SOCIAL
08	08.03	FUNDO MUNICIPAL DE ASSISTÊNCIA SOCIAL
08	08.04	FUNDO MUN DIREI DA CRIANÇA E ADOLESCENTE
09	09.01	GABINETE DO DIRETOR
09	09.02	DIVISÃO DE OBRAS E ENGENHARIA
09	09.03	DIVISÃO DE SERVIÇOS URBANOS
09	09.04	DIVISÃO DA SAATU
09	09.05	DIVISÃO DE PAISAGISMO
09	09.06	DIVISÃO DE PAVIMENTAÇÃO
10	10.01	GABINETE DO DIRETOR
10	10.02	DIVISÃO DE MANUTENÇÃO DA FROTA MUNICIPAL
10	10.03	DIVISÃO DE SERVIÇOS RODOVIÁRIOS
10	10.04	DIVISÃO DA PEDREIRA
10	10.05	FUNDO MUNICIPAL DE TRANSITO

DATA: 24/06/15.
ASSINATURAS: Jose Carlos Mariussi e Rogerio Ambrosio

CI1153162-E15

PODER JUDICIÁRIO
TRIBUNAL DE JUSTIÇA

Estado do Paraná
3ª JUIZADO ESPECIAL CÍVEL, CRIMINAL E DA FAZENDA PÚBLICA DA COMARCA DE CASCAVEL - PARANÁ

EDITAL DE LEILÃO/PRAÇA

A Doutora Jaqueline Aubel [illegible] Juíza de Direito Substituta do 3º Juizado Especial Cível, Criminal e da Fazenda Pública da Comarca de Cascavel – Estado do Paraná, [illegible]

FAÇO SABER a todos que o presente edital virem ou dele tiverem conhecimento que por este Juízo e Secretaria do 3º Juizado Especial Cível, Criminal e da Fazenda Pública da Comarca de Cascavel - Estado do Paraná, se processam os autos sob nº 0009402-70.2013.8.16.0021, de Ação de Execução de Título Extrajudicial - Duplicata em MACHARETH & CIA LTDA ME, contra ZIELAK & HERBER LTDA e seus bens serão levados a leilão e posteriormente ao pregão, de acordo com as seguintes condições: 1º leilão/praça: terá início no dia 28 de AGOSTO de 2015, AS 14:00 HORAS, por valor igual ou superior ao da avaliação atualizada. Caso não seja atingido no primeiro leilão/praça, fica desde já designado o dia 28 de SETEMBRO de 2015, ÀS 14:00 HORAS, para realização do segundo leilão/praça, onde o bem será vendido a quem mais oferecer e desde que não represente preço vil. Os leilões/praças serão realizados no átrio do Fórum da Comarca, nas respectivas datas em frente à Secretaria deste 3º Juizado. Sendo o(a) devedor(a) [illegible] pessoalmente, ficando o(a) mesmo(a) cientificado(a) pessoalmente. Não se realizando a 2ª hasta por coincidir com dia de feriado, por motivo, justificado demora na prestação do serviço forense, ficam os mesmos adiados para o dia útil imediatamente posterior, no mesmo horário e local. Os bens objeto da penhora são os seguintes: 1.295 (DUZENTOS E NOVENTA E CINCO) PARES DE CALÇADOS, SENDO SANDÁLIAS E TAMANCOS, COM A DESCRIÇÃO DETALHADA NO DOCUMENTO JUNTADO AO EVENTO Nº 100 DO PRESENTE FEITO, AVALIADOS EM R$ 14.309,00 (QUATORZE MIL E TREZENTOS REAIS). ÔNUS: NÃO CONSTA. OS BENS PENHORADOS ENCONTRAM-SE JUNTO AO DEPÓSITO PÚBLICO PARA QUE POSSA SER VISUALIZADO POR EVENTUAIS INTERESSADOS. REFERIDOS BENS PODERÃO SER ARREMATADOS EM SEGUNDO LEILÃO POR ATÉ 60% DO VALOR DA AVALIAÇÃO. Nada mais. Dado e passado neste cartório Cível da Comarca de Cascavel - Estado do Paraná, aos 04 dias do mês de julho de 2015. E eu, [illegible] Diana Fernandes Gonçalves, Chefe da Secretaria do 3º Juizado Especial Cível, digitei, conferi e subscrevo.

CI1153172-E15

Prefeitura Municipal de Tupãssi

ESTADO DO PARANÁ
Praça Santos Dumont, s/nº - Fone (044) 3544 8000 - Fax: 3544 8014 CEP 85945-000

DECRETO Nº. 061/2015

Nomeia Comissão Central Organizadora das festividades alusivas ao 36º ano de criação e 52º aniversário de emancipação política administrativa do Município de Tupãssi e "Concurso Miss Tupãssi 2015" dando outras providências.

O PREFEITO MUNICIPAL DE TUPÃSSI, Estado do Paraná, no uso de suas atribuições legais:

DECRETA

Art. 1º - Fica nomeada a Comissão Central Organizadora das festividades alusivas ao 36º ano de criação e 52º aniversário de emancipação política administrativa do Município de Tupãssi e "Concurso Miss Tupãssi 2015", composta pelos seguintes membros:

I – Presidente: Leo Krebs
II – Vice-Presidente: Mariani Salu
III – Membros: Juliano Marques Borges, Jucemar Rubaldi, Jose Denilson Ferrari, Ailton Cleiton da Silva, Marcos Antonio Fadini, Renata Aparecida Martins, Sonia Burasci Rodrigues Pereira e Odeli Gerli Albrecht.

Art. 2º - Este Decreto entrará em vigor na data de sua publicação, revogadas as disposições em contrário.

MUNICÍPIO TUPÃSSI, ESTADO DO PARANÁ, aos 06 dias do mês de julho de 2015

José Carlos Mariussi
Prefeito Municipal

CI1153166-E15

MUNICÍPIO DE PALOTINA
Rua Aldir Pedron, 898 – Centro, Palotina – Estado do Paraná.
CEP: 85950-000 CNPJ: 76.208.487/0001-64

DECRETO Nº 8.331

O Prefeito do Município de Palotina, Estado do Paraná, no uso de suas atribuições legais e devidamente autorizado pela Lei Municipal nº 4.061, de 04 de julho de 2015,

D E C R E T A:

Art. 1º Fica aberto ao Orçamento do Poder Executivo Municipal, exercício 2015, um Crédito Adicional Especial, no valor de R$ 120.000,00 (cento e vinte mil reais), destinados à criação de novo elemento de despesa, conforme segue:

0200 PODER EXECUTIVO
02010 FUNDO MUNICIPAL DE SAÚDE
02010.1030100092.079 INCENTIVO ATENÇÃO PRIMÁRIA DO SISTEMA ÚNICO EM SAÚDE – APSUS – INC. ESTADUAL
4.4.90.52.00.00 Equipamentos e Material Permanente..... R$ 120.000,00
Fonte: 495.09.02.05.20 – Atenção Básica (Programas Estaduais)
TOTAL..... R$ 120.000,00

Art. 2º - Servirá de recursos para a cobertura do Crédito Adicional Especial, de que trata artigo anterior, de acordo com o Artigo 43, Inciso II da Lei 4.320/64, recursos provenientes do provável excesso de arrecadação do exercício corrente, conforme demonstrado a seguir:

II – Excesso de Arrecadação de Fonte Específica do Exercício Corrente

FONTE	DESCRIÇÃO	VALOR
495.09.02.05.20	Atenção Básica (Programas Estaduais)	R$ 120.000,00
	TOTAL GERAL.....	**R$ 120.000,00**

Art. 3º - Este decreto entra em vigor na data de sua publicação.

Paço Municipal "Luiz Ângelo De Carli"
Em, 06 de julho de 2015.

JUCENIR LEANDRO STENTZLER
Prefeito Municipal

REGISTRE-SE E PUBLIQUE-SE

FELIPE ZAGO
Secretário M. de Administração

CI1153174-E15

ESTADO DO PARANÁ
MUNICÍPIO DE SÃO MIGUEL DO IGUAÇU

TERMO DE ADJUDICAÇÃO DE PROCESSO LICITATÓRIO

Fábio Ambrosi, Pregoeiro designado pela **Portaria 016/2015 de 09 de Fevereiro de 2015** no uso da prerrogativa contida no Inciso XX do Artigo 4º da Lei Federal nº 10.520, data de 17 de julho de 2002. Considerando a declaração para proponente(s) fornecedor de interposição de recursos por parte dos proponentes, resolve **ADJUDICAR** o presente Licitação nestes Termos:

a) Processo Nº	112/2015
b) Licitação Nº	72/2015
c) Modalidade	Pregão
d) Data Adjudicação	06/07/2015
e) Objeto da Licitação	Aquisição de aparelhos de ar condicionado

Fornecedor: DENISE SCHULLER MARÇAL DE ARAUJO ME
CNPJ/CPF: 06.289.362/0001-56

Lote	Descrição	Quant.	Valor Un t.	Valor Total
1	**Ar condicionado Split 9.000 Btus frio (INSTALADO)** Classe A (Selo Procel) Ciclo: frio Controle remoto Total Com Display de cristal liquido contempla todas as funções do aparelho; Filtro de proteção ativa; Função Fan; Função Jet; Função mode. Função Sleep; Função Smart; Função swing; Função timer, EER 3,15w/w Ciclo reverso; Compressor rotativo; Corrente 200v: 8,7A Freqüência 60hz: Potência 220V:1096 w Garantia mínima de 01 ano	3	R$ 1.217,0000	R$ 3.651,00
2	**Ar condicionado Split 12.000 Btus frio (INSTALADO)** Classe A (Selo Procel) Ciclo: frio Controle remoto Total Com Display de cristal liquido contempla todas as funções do aparelho; Filtro de proteção ativa; Função Fan; Função Jet, Função mode Função Sleep; Função Smart; Função swing; Função timer; EER 3,15w/w Ciclo reverso; Compressor rotativo; Corrente 200v: 8,7A Freqüência 60hz; Potência 220V:1096 w Garantia mínima de 01 ano	13	R$ 1.269,0000	R$ 16.497,00
3	**Ar condicionado Split 18.000 Btus frio (INSTALADO)** Classe A (Selo Procel) Ciclo: frio Controle remoto Total Com Display de cristal liquido contempla todas as funções do aparelho; Filtro de proteção ativa; Função Fan; Função Jet; Função mode; Função Sleep; Função Smart; Função swing; Função timer; EER 3,15w/w Ciclo reverso; Compressor rotativo; Corrente 200v: 8,7A Freqüência 60hz; Potência 220V:1720,0 w Garantia mínima de 01 ano	2	R$ 1.999,0000	R$ 3.998,00
4	**Ar condicionado Split 30.000 Btus frio (INSTALADO)** Classe B (Selo Procel) Ciclo: frio Controle remoto Total Com Display de cristal liquido contempla todas as funções do aparelho; Filtro de proteção ativa; Função Fan; Função Jet; Função mode; Função Sleep; Função Smart; Função swing; Função timer; EER 2,85 w/w Ciclo reverso; Compressor rotativo; Corrente 200v: 12,9A Freqüência 60hz; Potência 220V:2.850 w Garantia mínima de 01 ano	2	R$ 3.445,0000	R$ 6.890,00
			Valor Total - R$ 32.253,00	

SÃO MIGUEL DO IGUAÇU, 06 de julho de 2015. Fabio Ambrosi - **Pregoeiro**

CI1153184-E15

Prefeitura Municipal de Anahy

CNPJ 85.594.800/0001-04
ESTADO DO PARANÁ

EXTRATO DE CONTRATO Nº. 80/2015 VINCULADO A DISPENSA DE LICITAÇÃO 23/2015 DE 03.07.2015

O MUNICÍPIO DE ANAHY, ESTADO DO PARANÁ, com sede à Rua Rio do Peixe nº 551, centro, inscrito no CNPJ/MF sob o nº 85.594.800/0001-04, doravante denominado apenas CONTRATANTE, neste ato legalmente representado pelo PREFEITO MUNICIPAL, Sr. JOACIR ANTONIO LAZZARETTI, brasileiro, casado, residente e domiciliado na cidade de Anahy, sito, Avenida Brasil 712, inscrito no Cadastro Nacional de Pessoa Física sob o nº 554.106.789-04 e Portador da Cédula de Identidade nº 3.131.172-3 SSP/PR, e de outro lado a empresa KNACK & SANTOS LTDA – ME, CNPJ: 05.142.534/0001-32, Avenida Ruiche Pomiles, 915 – São Cristovão – Cascavel – PR Representado neste ato pelo Sr. Valdi Knack RG 5.685.550-2 SESP/PR CPF: 822.080.509-81. OBJETO Contratação de empresa especializada para a aquisição de 4.000 revistas 210 x 280 mm (capa), capa colorida 4x0 e miolo 1 cores 4x4 cores. Grampeado, conforme descrição, orçamento anexo. VALOR: R$ 4.000,00 (quatro mil e cinco reais) sendo que o pagamento será efetuado em até 30 (trinta) dias, mediante apresentação da nota fiscal. PRAZO DE EXECUÇÃO: conforme especificações do contrato entre as partes. PRAZO DE VIGÊNCIA: 05 (cinco) dias após a data da assinatura do contrato. DOTAÇÃO: Conforme consta do mesmo. DOTAÇÃO: Vide contrato original. Foro: Comarca de Cascavel, paraná.
Anahy Pr, 06.07.2015

JOACIR ANTONIO LAZZARETTI
PREFEITO MUNICIPAL

CI1153179-E15

MUNICÍPIO DE PALOTINA
Rua Aldir Pedron, 898 – Centro, Palotina – Estado do Paraná
CEP: 85950-000 – CNPJ: 76.208.487/0001-64

ATA DE REGISTRO DE PREÇOS Nº 182/2015

Aos oito dias do mês de junho de 2015, na sala de reuniões da Prefeitura Municipal de Palotina, situada na Rua Aldir Pedron, 898, Palotina, Paraná, reuniu-se a Comissão Permanente de Licitação, nomeada pela Portaria Administrativa nº 299/2015, a fim de dar sequência ao processo licitatório do **PREGÃO PRESENCIAL PARA REGISTRO DE PREÇOS Nº 069/2015**, homologado em data de 05 de abril de 2015, da Prefeitura Municipal de Palotina, conforme consta do processo. Os valores ofertados neste ato pela empresa **ITECH CAPACITAÇÃO E TECNOLOGIA** inscrita no CNPJ nº 18.786.294/0001-46, inscrição Estadual nº ISENTA, com sede à Avenida Nova Sophia, Sala Bell, nº 3506, Jardim Nova Cidade, fone: (44) 3041-5653, neste ato representado por seu Diretor Financeiro, Sr. **FABIO RICARDO BARBOSA**, Diretor Financeiro, portador da cedula de identidade nº 6.827.000-3, inscrito no CPF nº 030.028.514-14, residente e domiciliado à Rua Santos Dumont, nº 245, na Cidade de Maringá, Estado do Paraná, de acordo descriminado **DETENTORA**:

I DO OBJETO

1.1. O presente objeto do pregão é a **CONTRATAÇÃO DE EMPRESA PARA PRESTAÇÃO DE SERVIÇO DE SUPORTE TÉCNICO IN LOCO DO "SISTEMA DE GESTÃO PÚBLICA" AOS USUÁRIOS DOS DIVERSOS MÓDULOS (CONTABILIDADE, LRF, TESOURARIA, ORÇAMENTO, TRIBUTAÇÃO, PATRIMÔNIO, COMPRAS E LICITAÇÕES/CONTRATOS, RECURSOS HUMANOS E OBRAS PÚBLICAS, INCLUINDO ACOMPANHAMENTO INDIVIDUALIZADO ÀS EQUIPES NAS ADAPTAÇÕES ÀS NOVAS DEMANDAS EXTERNAS E GERAÇÃO DE ARQUIVOS E DADOS PARA ALIMENTAÇÃO DOS SISTEMAS INFORMATIZADOS DE PRESTAÇÃO DE CONTAS UTILIZADOS PELO TRIBUNAL DE CONTAS DO ESTADO DO PARANÁ (SIM, AM, SIT, ATO TECA, SIM – APM/AP, DENTRE OUTRAS) E NOS SISTEMAS INTEGRADOS ADIANTE OU QUE VENHAM A SER CRIADOS PELOS GOVERNOS FEDERAL E ESTADUAL, SENDO QUE OS SERVIÇOS SERÃO PRESTADOS MEDIANTE QUANDO FOR REQUERIDO PELO MUNICÍPIO E A SOLICITAÇÃO DEVERÁ SER ATENDIDA DENTRO DO PRAZO MÁXIMO DE ATÉ DOIS DIAS, PARA A SECRETARIA MUNICIPAL DE ADMINISTRAÇÃO, NESTA MUNICIPALIDADE**, pelo prazo de 12 meses, conforme demonstrado abaixo:

Item	Descrição	Marca	Unidade	Quant.	Valor Unitário	Valor Total
1	HORA DE SERVIÇO PARA EMERGÊNCIA PRESTAÇÃO DE SERVIÇO DE SUPORTE TÉCNICO IN LOCO DO "SISTEMA DE GESTÃO PÚBLICA" AOS USUÁRIOS DOS DIVERSOS MÓDULOS (CONTABILIDADE, LRF, TESOURARIA, ORÇAMENTO, TRIBUTAÇÃO, PATRIMÔNIO, COMPRAS E LICITAÇÕES/CONTRATOS, RECURSOS HUMANOS E OBRAS PÚBLICAS, INCLUINDO ACOMPANHAMENTO INDIVIDUALIZADO ÀS EQUIPES NAS ADAPTAÇÕES ÀS NOVAS DEMANDAS EXTERNAS E GERAÇÃO DE ARQUIVOS E DADOS PARA ALIMENTAÇÃO DOS SISTEMAS INFORMATIZADOS DE PRESTAÇÃO DE CONTAS UTILIZADOS PELO TRIBUNAL DE CONTAS DO ESTADO DO PARANÁ (SIM, AM, SIT, ATO TECA, SIM – APM/AP, DENTRE OUTRAS) E NOS SISTEMAS INTEGRADOS ADIANTE OU QUE VENHAM A SER CRIADOS PELOS GOVERNOS FEDERAL E ESTADUAL, SENDO QUE OS SERVIÇOS SERÃO PRESTADOS MEDIANTE QUANDO FOR REQUERIDO PELO MUNICÍPIO E A SOLICITAÇÃO DEVERÁ SER ATENDIDA DENTRO DO PRAZO MÁXIMO DE ATÉ DOIS DIAS, PARA A SECRETARIA MUNICIPAL DE ADMINISTRAÇÃO, NESTA MUNICIPALIDADE. Pelo prazo de 12 meses, conforme demonstrado no ANEXO I. Adicional	LITH	HORA	[illegible]	[illegible]	[illegible]

Valor Total Adjudicado e Homologado – R$ 77.000,00

INFORMAÇÃO DE EMISSÃO DE NOTA FISCAL ELETRÔNICA PARA PRESTADORES DE SERVIÇOS PARA AS EMPRESAS DE PALOTINA CONF. PROTOCOLO DE ICMS 191/92 E 192/2010.

2.1. As quantidades apresentadas são estimativas de consumo possível para atender a demanda observada e Especificação Técnica, não havendo obrigatoriedade da Administração em adquirir o quantitativo total.

2.1.A As especificações técnicas do objeto estão descritas no Termo de Referência, anexo ao edital. Os produtos ofertados devem estar de acordo com as especificações do edital e seus anexos, sob pena de desclassificação da proposta, independentemente de outras cominações legais cabíveis.

2.DO PREÇO:

2.1. Os preços dos produtos são fixos e irreajustáveis no prazo de um ano contado da data de apresentação da proposta, para pagamento em até **10(dez) dias após a entrega**, a partir da data da emissão da Nota Fiscal sem valores decorrentes de multa pelo responsável pelo setor competente.

2.2. Os preços propostos são os ofertados em planilha e devem incluir todos os tributos, encargos legais, encargos trabalhistas, previdenciários, fiscais e comerciais, taxas, seguros, transporte de mercadorias, embalagem, entre outros, bem como quaisquer despesas decorrentes da execução do objeto, inclusive despesas com deslocamento, hospedagem, alimentação, materiais e equipamentos, sob pena de desclassificação da proposta.

3.DA VALIDADE DO REGISTRO DE PREÇOS

3.1. A presente Ata de Registro de Preços terá validade de 12 (doze) meses, contados a partir da data de sua publicação, conforme o inciso I do **Artigo 6º do Decreto Municipal nº. 6.260/2007.**

3.2. A existência de preços registrados não obriga a Administração a firmar as contratações que deles poderão advir, facultando a utilização de outros meios de contratação, respeitando a legislação pertinente e as leis em vigor, garantindo-se o registro de preços, quando seja no benefício dos órgãos participantes e/ou aderentes.

4.DA ADMINISTRAÇÃO DA ATA

4.1. A administração da ata de registro de preços decorrente deste Pregão caberá à Secretaria Requisitante, a qual deverá, no mínimo, avaliar a execução da presente ata, de acordo com o Decreto Municipal e seus parâmetros e princípios:

4.1.1. Caberá a gestora do presente contrato a **Sra. Marly Aparecida Mocko**, Inc. em CPF sob o nº 708.253.369-87 RG nº 5.[illegible] SSP/PR e inscrita no CREA MS sob o nº 782.127.[illegible], coordenando, acompanhando e controlando a execução do contrato no decorrer de todo o seu período de vigência.

4.1.2. A gestora do presente ato de registro de preços poderá ser substituída a critério da Secretaria Requisitante.

5.DAS CONDIÇÕES DE FORNECIMENTO

5.1. A entrega deverá ser feita no prazo máximo de 10 (dez) dias, contados da data da assinatura do contrato.

5.2. O recebimento será efetuado pelo Almoxarifado Central do Município, após a entrega do material.

5.2.1. A entrega deverá ser promovida de forma imediata, sendo feita em caráter provisório, com data e hora marcadas, após o recebimento da nota de empenho ou documento equivalente pela detentora.

5.3. A detentora será chamada a substituir a quantidade presente na ata, sempre que for até 25% (vinte e cinco) por cento, se solicitado pelo Município, sendo que o não cumprimento desta intimação durante o prazo de validade de registro de preços acarretará em as advertências.

5.4. O valor do fornecimento deverá ser efetuado mediante ordem de compra, conforme as leis do Município e Palotina de Fomento.

5.5. A quantidade estimada constante do anexo é meramente informativa, sendo que o pedido será feito de acordo com a necessidade do Município.

5.6. As quantidades não solicitadas na presente ata poderão ser utilizadas até o limite estabelecido no item 5.2, além do que, a critério da Administração.

5.6.1. Haverá necessidade de alteração de valores, após ser requerido pela detentora, com anuência da Secretaria Requisitante.

6.DOS RECURSOS ORÇAMENTÁRIOS

6.1. As despesas decorrentes de fornecimentos correrão à conta dos seguintes consórcios, podendo outros entes da administração direta ou indireta aderir, se vierem a ser:

02.002.04.122.0002.2.005.3.3.90.30.00.00.00 – OUTROS SERVIÇOS DE TERCEIROS – PESSOA JURÍDICA
02.003.04.122.0002.2.006.3.3.90.30.00.00.00 – OUTROS SERVIÇOS DE TERCEIROS – PESSOA JURÍDICA
02.004.04.122.0002.2.008.3.3.90.30.00.00.00 – OUTROS SERVIÇOS DE TERCEIROS – PESSOA JURÍDICA
02.005.04.122.0002.2.009.3.3.90.30.00.00.00 – OUTROS SERVIÇOS DE TERCEIROS – PESSOA JURÍDICA
02.006.04.122.0002.2.010.3.3.90.30.00.00.00 – OUTROS SERVIÇOS DE TERCEIROS – PESSOA JURÍDICA
02.008.04.122.0011.2.016.3.3.90.30.00.00.00 – OUTROS SERVIÇOS DE TERCEIROS – PESSOA JURÍDICA
02.009.04.122.0011.2.017.3.3.90.30.00.00.00 – OUTROS SERVIÇOS DE TERCEIROS – PESSOA JURÍDICA

7.DOS PAGAMENTOS

7.1. O pagamento será efetuado **EM ATÉ 10(DEZ) DIAS APÓS PRESTAÇÃO DOS SERVIÇOS**, após a apresentação da Nota Fiscal/Fatura devidamente atestada e devidamente conferida, acompanhada de todas as certidões exigidas, sendo efetuada a retenção dos tributos e contribuições sobre os pagamentos, conforme a legislação vigente.

7.1.1. O pagamento poderá ser efetuado pela Administração de Palotina ou Consórcio Intermunicipal Saúde do Oeste do Paraná, que integrará o Registro de Preços, fazendo com as obrigações.

7.2. As quantidades a serem fornecidas em cada ordem de compra, mensalmente, serão fixadas em comum acordo, por parte da Detentora, por parte do órgão ou entidade interessada, mediante ordem de fornecimento, observando o saldo do registro de preços e a disponibilidade financeira do órgão ou entidade interessada, bem como a legislação específica e o mesmo deverá ser efetuado no crédito.

7.3. Junto à NOTA FISCAL/FATURA, deverá constar do Sistema Integrado de Pagamento de Impostos e Contribuições das Microempresas e Empresas de Pequeno Porte – SIMPLES, deverá acrescentar, juntamente com a Nota Fiscal, a data da comprovação efetuada entre a emissão da nota fiscal e o pagamento, conforme Lei Complementar nº 123, de 14 de dezembro de 2006.

7.4. Havendo erro na Nota Fiscal ou circunstância que impeça a liquidação da despesa, aquela será devolvida à **DETENTORA**, e o pagamento ficará pendente até que o mesmo seja sanado sem ônus para o Município. Nesta hipótese, o prazo para pagamento iniciar-se-á após a regularização da situação ou reapresentação de documento fiscal isento de qualquer erro, por parte da Prefeitura de Palotina.

7.5. Para as empresas sediadas no Município de Palotina, será exigida **EMISSÃO DE NOTA FISCAL ELETRÔNICA A PARTIR DE 01/12/2010 CONF. PROTOCOLO DE ICMS 191/92 E 192/2010.**

7.6. Incorrendo o pagamento somente será efetuado após a comprovação de que o débito da data de apuração do ICMS e **ISSQN e FGTS** estão devidamente quitados, na forma da lei.

8.DAS OUTRAS OBRIGAÇÕES DA DETENTORA

8.1. A **DETENTORA** será responsável pela segurança de trabalho de seus empregados, em especial durante o transporte e descarga dos materiais.

8.2. A **DETENTORA** deverá arcar com todos os encargos de sua atividade, sejam de natureza trabalhista, sociais, previdenciários, fiscais e comerciais.

8.3. A **DETENTORA** estará obrigada a comparecer, sempre que solicitada, à sede da unidade responsável, a fim de receber instruções para que de maneira alguma entre em atividade sem a ciência e sem o consentimento das obrigações.

8.4. A **DETENTORA** deverá observar todas as normas legais vigentes, obrigando-se a manter as condições de habilitação exigidas no presente edital, bem como que proceda a celebração do presente ato de registro de preços.

8.5. Deverá a contratada no local, horário e quantidades solicitados e estabelecidos pelo **MUNICÍPIO**.

8.6. Todo e qualquer comprometimento de material fora das estabelecidas nesta Ata, ou descumprimento das especificações, será medida de exclusiva responsabilidade, que ficará obrigada a substituí-lo prontamente e gratuitamente, correndo por sua conta todas as despesas.

9.DAS CONDIÇÕES DE ENTREGA E RECEBIMENTO DOS PRODUTOS

9.1. A entrega do objeto da presente licitação deverá ser efetuada no prazo máximo de **02 (DOIS) DIAS APÓS SOLICITAÇÃO**, sendo este somente feito pelo setor de Almoxarifado de Palotina.

9.2. Todos os produtos deverão ser entregues no endereço indicado pela **DETENTORA**.

9.3. Todos os produtos serão conferidos no ato da entrega e, se em desacordo com o pedido, deverão ser substituídos às expensas da **DETENTORA**, sem que represente qualquer ônus para o **Município**, sem prejuízo das demais cominações legais cabíveis.

9.4. Se os produtos com prazo regulado em primeiro lugar não receber o não retorno a Nota de Empenho ou Ordem de Fornecimento, o prazo de 04 (quatro) dias, contados da data de recebimento da Administração, com carta a empresa e no prazo registrado consequentemente, para efetuar o fornecimento, sob pena de primeiro classificado, a seguir por diante, quando os demais detentores estiverem, e/ou, ficarem os fatos e responsabilidades seguintes:

9.4.1. Será dada como penalidade a perda da Nota de Empenho ou Ordem de Fornecimento, sem prejuízo de outras penalidades.

9.5. Caso produtos cujo data de validade seja de seis meses ou menos na ocasião da entrega da Nota de Empenho ou Ordem de Fornecimento, constatado pelo Almoxarifado Central do Município, o produto será devolvido à **Detentora para efeitos de aplicação de multa**, após ser notificada, sob pena de não ser aceito.

10.7. A aplicação de multa [illegible] pelo **Município**, após regular processo administrativo, que poderá ser [illegible] ampla defesa, em processo administrativo. [illegible] possibilidade da aplicação das sanções previstas no 87 da Lei 8.666/93, alterações.

10.8. Nenhuma sanção será aplicada sem o devido processo administrativo, que prevê defesa prévia do interessado e recursos nos prazos definidos em lei, sendo lhe assegurados o contraditório e ampla defesa.

11.DO CANCELAMENTO DOS PREÇOS REGISTRADOS

11.1. Os preços registrados poderão ser cancelados nas seguintes ocasiões:

11.1.1. Pelo Município, quando:

I – a detentora descumprir as condições da ata de registro de preços;

II – a detentora não retirar a Nota de Empenho ou instrumento equivalente no prazo estabelecido, sem justificativa aceitável;

III – a detentora dar causa à rescisão administrativa de contrato de fornecimento;

IV – por razão de interesse público, de forma unilateral e de ofício, mediante ato devidamente motivado;

V – os preços registrados se apresentarem superiores aos praticados no mercado, não [illegible] quando da sua atualização;

VI – por razões de interesse público ou de fato superveniente, devidamente fundamentadas.

11.1.2. Pela detentora da ata, mediante solicitação por escrito, com base:

I – os preços registrados se apresentarem inferiores aos praticados no mercado, ou não for viável o atendimento quanto a atualização;

II – comprovado caso fortuito ou força maior, devidamente demonstrado e aceito pelo órgão ou entidade gerenciadora.

11.2. Nas hipóteses previstas no subitem 11.1.1.1 a comunicação do cancelamento de preço registrado será publicada no Jornal Oficial do Município, por publicação e compromisso – capa de [illegible] de órgão ou entidade.

11.3. A detentora poderá solicitar o cancelamento de seu registro de preços, mediante requerimento a ser protocolado no Prefeitura Municipal de Palotina, de segunda a sexta-feira, durante o horário de atendimento.

11.3.1. Caso não a [illegible] documentação em sua substituição, a detentora se sujeitará às sanções administrativas previstas no presente para inexecução parcial ou total do contrato.

11.4. O cancelamento do registro de preços poderá ser concedido, após devidamente comprovado e justificado, a critério da Administração, quando:

I – o fornecedor não cumprir as condições da ata de registro de preços;

II – o fornecedor não for localizado, ou for considerado inadimplente, após ter sido notificado, por duas vezes, no endereço constante do cadastro de fornecedores da Prefeitura Municipal de Palotina, ou por qualquer outro meio de comunicação, para que regularize sua situação, no prazo de 05 (cinco) dias, sob pena de multa e penalidade.

11.5. O cancelamento do registro de preços pelo Município, a pedido do fornecedor, só será admitido em casos excepcionais, devidamente comprovados e justificados, a critério da Administração.

11.5.1. No caso de ser considerado interesse da Administração, a fornecedora será feita através de carta. O Município poderá considerar o pedido de cancelamento do registro de preços, após a sua publicação.

12.DA PUBLICIDADE

12.1. As atas serão publicadas no Jornal Oficial do Município.

13. DA REVISÃO DOS PREÇOS E DO EQUILÍBRIO ECONÔMICO-FINANCEIRO

13.1. Se for vantajoso para a Administração, a critério do Município, os preços registrados poderão ser revistos a qualquer tempo.

13.1.1. Compete ao Município decidir sobre a revisão dos preços registrados, podendo, se entender por necessário, ouvir a Secretaria de Administração ou outro órgão solicitante, e, caso a defeituosa, desde que apresentados os devidos esclarecimentos.

13.1.2. Em qualquer hipótese os preços decorrentes de revisão não ultrapassarão os praticados no mercado, mantendo-se a relação entre o valor inicial e o preço global registrado.

13.2. Para se calcular a revisão dos preços, o interessado deverá formular pedido dirigido ao Prefeito Municipal, mediante requerimento, com provas de que o preço de um ou mais itens do seu registro de preços está desequilibrado, devidamente comprovado.

13.3. Para a composição de preço unitário da proposta, bem como a [illegible] de preço, com os quais o licitante fornecedor, nos preços originários, registrados devidamente associados, custos e despesas.

II – [illegible] Notas Fiscais dos fornecedores [illegible];

13.3. Sendo [illegible] fornecedor [illegible] a critério do Município, [illegible] a critério do Município [illegible] de cada um dos preços registrados.

13.3.1. A detentora da Ata não [illegible] fornecimento sem que a Secretaria [illegible] período, da [illegible] do processo de revisão dos preços.

14. DAS DISPOSIÇÕES FINAIS

14.1. Integra esta Ata, o edital, os preços registrados pelos demais licitantes [illegible] e demais peças [illegible].

14.2. Fica eleito o foro da cidade de Palotina para dirimir eventuais dúvidas e/ou conflitos originados pela presente Ata, com renúncia a qualquer outro, por mais privilegiado que possa vir.

14.3. Os casos omissos serão resolvidos de acordo com a Lei Federal 8.666/93 e alterações posteriores, e demais normas aplicáveis.

JUCENIR LEANDRO STENTZLER
PREFEITO DE PALOTINA
MUNICÍPIO

ITECH CAPACITAÇÃO E TECNOLOGIA
FÁBIO RICARDO BARBOSA
DETENTORA

TESTEMUNHAS
1 – NOME: RG
2 – NOME: RG

CI1153182-E15

MUNICÍPIO DE PALOTINA
Rua Aldir Pedron, 898 – Centro, Palotina – Estado do Paraná.
CEP: 85950-000 – CNPJ: 76.208.487/0001-64

DECRETO Nº 8.331

O Prefeito do Município de Palotina, Estado do Paraná, no uso de suas atribuições legais e devidamente autorizado pela Lei Municipal nº 4.061, de 04 de julho de 2015,

D E C R E T A:

Art. 1º Fica aberto ao Orçamento do Poder Executivo Municipal, exercício 2015, um Crédito Adicional Especial, no valor de R$ 120.000,00 (cento e vinte mil reais), destinados à criação de novo elemento de despesa, conforme segue:

0200 PODER EXECUTIVO
02010 FUNDO MUNICIPAL DE SAÚDE
02010.1030100092.079 INCENTIVO ATENÇÃO PRIMÁRIA DO SISTEMA ÚNICO EM SAÚDE – APSUS – INC. ESTADUAL
4.4.90.52.00.00 Equipamentos e Material Permanente..... R$ 120.000,00
Fonte: 495.09.02.05.20 – Atenção Básica (Programas Estaduais)
TOTAL..... R$ 120.000,00

Art. 2º - Servirá de recursos para a cobertura do Crédito Adicional Especial, de que trata artigo anterior, de acordo com o Artigo 43, Inciso II da Lei 4.320/64, recursos provenientes do provável excesso de arrecadação do exercício corrente, conforme demonstrado a seguir:

II – Excesso de Arrecadação de Fonte Específica do Exercício Corrente

FONTE	DESCRIÇÃO	VALOR
495.09.02.05.20	Atenção Básica (Programas Estaduais)	R$ 120.000,00
	TOTAL GERAL.....	**R$ 120.000,00**

Art. 3º - Este decreto entra em vigor na data de sua publicação.

Paço Municipal "Luiz Ângelo De Carli"
Em, 06 de julho de 2015.

JUCENIR LEANDRO STENTZLER
Prefeito Municipal

REGISTRE-SE E PUBLIQUE-SE
FELIPE ZAGO
Secretário M. de Administração

CI1153174-E15

MUNICÍPIO DE PALOTINA
Rua Aldir Pedron, 898 – Centro, Palotina – Estado do Paraná.
CEP: 85950-000 – CNPJ: 76.208.487/0001-64

DECRETO Nº 8.330

O Prefeito do Município de Palotina, Estado do Paraná, no uso de suas atribuições legais e devidamente autorizado pela Lei Municipal nº 4.060, de 04 de julho de 2015,

D E C R E T A:

Art. 1º Fica aberto ao Orçamento do Poder Executivo Municipal, exercício 2015, um Crédito Adicional Suplementar, no valor de R$ 16.000,00 (dezesseis mil reais), destinados à suplementação de elementos de despesa, conforme segue:

0200 PODER EXECUTIVO
02010 FUNDO MUNICIPAL DE SAÚDE
02010.1030100092.081 NÚCLEO DE APOIO A SAÚDE DA FAMÍLIA – SUS - NASF
3.1.90.16.00.00 Outras Desp. Variáveis – Pessoa Civil..... R$ 5.000,00
Fonte: 495.09.02.06.20 – Atenção Básica (Programas Federais)

02010.1030100092.087 SERVIÇO DE ATENÇÃO DOMICILIAR – SAD – MELHOR EM CASA
3.3.90.30.00.00 Material de Consumo..... R$ 11.000,00
Fonte: 495.09.02.06.20 – Atenção Básica (Programas Federais)
TOTAL..... R$ 16.000,00

Art. 2º - Servirá de recursos para a cobertura do Crédito Adicional Suplementar, de que trata artigo anterior, de acordo com o Artigo 43, Inciso III da Lei 4.320/64, recursos provenientes da anulação parcial/total de dotações orçamentárias, conforme demonstrado a seguir:

0200 PODER EXECUTIVO
02010 FUNDO MUNICIPAL DE SAÚDE
02010.1030100092.081 NÚCLEO DE APOIO A SAÚDE DA FAMÍLIA – SUS - NASF
4.4.90.52.00.00 Equipamentos e Material Permanente..... R$ 5.000,00
Fonte: 495.09.02.06.20 – Atenção Básica (Programas Federais)

02010.1030100092.087 SERVIÇO DE ATENÇÃO DOMICILIAR – SAD – MELHOR EM CASA
3.3.90.32.00.00 Material, Bem ou Serviço p/ Distribuição Gratuita..... R$ 5.000,00
4.4.90.52.00.00 Equipamentos e Material Permanente..... R$ 5.000,00
Fonte: 495.09.02.06.20 – Atenção Básica (Programas Federais)
TOTAL..... R$ 16.000,00

Art. 3º - Este decreto entra em vigor na data de sua publicação.

Paço Municipal "Luiz Ângelo De Carli"
Em, 06 de julho de 2015.

JUCENIR LEANDRO STENTZLER
Prefeito Municipal

REGISTRE-SE E PUBLIQUE-SE
FELIPE ZAGO
Secretário M. de Administração

CI1153176-E15

Prefeitura Municipal de Anahy
CNPJ 95.594.800/0001-94
ESTADO DO PARANÁ

CONTRATO ADMINISTRATIVO Nº 79/2015- VINCULADO AO DISPENSA 23/2015 DE 03/07/2015

O MUNICÍPIO DE ANAHY com endereço à Rua Rio da Areia nº 591, inscrito no CNPJ/MF sob o nº. 95.594.800/0001-94, CEP: 85.425-000, aqui denominado apenas CONTRATANTE, neste ato representado pelo Sr. PREFEITO MUNICIPAL, Sr. JOACIR ANTONIO LAZZARETTI, brasileiro, casado, residente domiciliado na cidade de Anahy, sito, Sítio da Brasil, 112, inscrito no Cadastro Nacional de Pessoas Físicas sob o nº. 654.106.189-04 e portador da Cedula de Identidade nº. 3.135.132-3 SSP/PR, e de outro lado a empresa **EDVAL CESAR MENOIA – EPP**, CNPJ: 82.017.443/0001-50, Rua Cristo Rei, 453 - Centro – Ipora PR. Representado neste ato pelo Sr. Edval Cesar Menoia, CPF: 535.431.819-15, RG: 4.548.108-0/SSP/PR, OBJETO: Aquisição de Livros Jurídicos, conforme descrição no Plano de anexo. PRAZO DE EXECUÇÃO: será de até 30 (trinta) dias corrido, contados a partir da data da assinatura do contrato entre as partes, respeitadas as determinações do art. 57 da Lei 8.666/93 com suas alterações. VIGÊNCIA: 90(noventa) dias após o término do prazo de execução do objeto pedido. [illegible] vencedores [illegible] no inserto. PREÇO: O valor total do presente contrato é representado pela importância de R$ 3.264,00 (três mil duzentos e sessenta reais). DOTAÇÃO: Vide contrato original. FORO: Comarca de Ipora – Anahy Pr 06.07.2015.

JOACIR ANTONIO LAZZARETTI
PREFEITO MUNICIPAL

CI1153180-E15

Município de Catanduvas
Estado do Paraná
Mais qualidade de Vida!
Gestão 2013/2016
CNPJ Nº 76.208.842/0001-03

LICITAÇÃO MODALIDADE PREGÃO PRESENCIAL SRP Nº 12/2015

RESULTADO DA CLASSIFICAÇÃO, JULGAMENTO E HABILITAÇÃO

Em cumprimento ao disposto no Edital, informamos o resultado da habilitação e da classificação da licitação em epígrafe.

Classificação em primeiro lugar dos itens do objeto, conforme segue:

CARNELLE COMERCIAL LTDA – ME - CNPJ nº 07.846.404/0001-40

LOTE 01 – MATERIAL DE HIGIENE E LIMPEZA

ITEM	QTDE	UNIDADE	DESCRIÇÃO DOS PRODUTOS	VALOR UNITÁRIO	VALOR TOTAL
2	450	Unidade	Acetinado lavável 40 m², embalagem 1L	[illegible]	1.791,00
7	300	Unidade	Avental em tecido atóxico, descartável, embalagem 1L	3,20	960,00
8	300	Unidade	Cera líquida prateada, autobrilho para todos os tipos de pisos, embalagem de 750 ML	3,84	1.152,00
10	400	Unidade	Cera líquida incolor de alto brilho, para todos os tipos de pisos, embalagem de 750 ML	5,70	2.280,00
20	1200	Unidade	Detergente líquido, várias fragrâncias, embalagem 500 ml	1,10	1.320,00
25	200	Pacote	Esponja de aço para cozinha, material polimetano duplo face, tamanho 50x90x20mm.	2,45	490,00
27	800	Pacote	Esponta para louça dupla face com manta abrasiva de alta qualidade, antibacteriana, medindo 110x75x20mm, embalagem com 04 unidades.	3,15	2.520,00
32	70	Pacote	Sabonete para pisos, embalagem com 12 unidades.	1,00	70,00
34	100	Caixa	Lenço de papel branco 16,5x21,5 cm embalagem com 75 unidades.	2,80	280,00
39	500	Unidade	Limpador desinfetante, embalagem 500 ml	2,55	1.275,00
40	200	Unidade	Rinso em pó para roupas, [illegible]	5,98	1.196,00
41	600	Pacote	Papel higiênico folha simples, embalagem com 08 unidades de 0,10x30m	7,80	4.680,00
45	200	Unidade	Removedor de sujeira pesada para pisos azulejos cerâmicas, esmalte, pedra, granitos e cerâmica em geral, embalagem plástica 2L	4,02	804,00
52	300	Unidade	Rodo de espuma simples para lavar pisos com cabo, tamanho médio.	5,48	1.644,00
56	600	Unidade	Sabão em pó especial com perfume suave, amaciante, branqueador ótico, acondicionamento em embalagem de papelão com 1 kg.	5,40	3.240,00
58	240	Unidade	Sabonete marfil fragrância suave, clima condizente a sensação e eficácia de limpeza, embalagem 90G	2,10	504,00
59	300	Bobina	Saco de lixo, com polietileno, tamanho 15L, bobina picotada com 100 unidades	5,76	1.728,00
63	700	Unidade	Suporte de papel higiênico, com lembrança [illegible] e bordas arredondadas, acabamento cromado, [illegible]	2,57	1.799,00
66	105	Unidade	Kanga para pisos de tipo de cozinha, em embalagem 500 ml	5,70	598,50
				TOTAL	28.882,50

LOTE 02 – MATERIAIS DE CAMA, MESA E BANHO

ITEM	QTDE	UNIDADE	DESCRIÇÃO DOS PRODUTOS	VALOR UNITÁRIO	VALOR TOTAL
1	150	Unidade	Toalha de banho, algodão, tamanho 67x130 cm	11,90	1.785,00
				TOTAL	1.785,00

INGEL COMÉRCIO DE PRODUTOS DE LIMPEZA LTDA – EPP - CNPJ nº 07.846.494/0001-40

LOTE 01 – MATERIAL DE HIGIENE E LIMPEZA

ITEM	QTDE	UNIDADE	DESCRIÇÃO DOS PRODUTOS	VALOR UNITÁRIO	VALOR TOTAL
1	500	Unidade	Água sanitária, embalagem 2L	2,28	1.140,00
6	40	Unidade	Balde 30 litros, com alça de alumínio, capacidade 7L	5,70	228,00
13	50	Unidade	Cesto de lixo redondo, com tampa, material plástico, capacidade 10L	5,98	299,50
14	40	Unidade	Cesto de lixo 15 litros, para sala, embalagem contendo 01 unidade com 10M.	2,49	99,60
16	50	Unidade	Creme para todos os tipos cabelo, embalagem 500g	4,83	241,50
17	300	Unidade	Desinfetante várias fragrâncias, embalagem plástico contendo 2L	2,63	1.894,00
21	50	Unidade	Escova de lavar roupa formato oval, cerdas de polipropileno, cabo de madeira	2,91	145,50
23	300	Unidade	Escova central infantil, macia	5,08	1.524,00
24	100	Unidade	Escova para higienização de vaso sanitário, cerdas em nylon, cabo plástico	2,94	294,00
26	300	Pacote	Esponja de aço, pacote com 8 unidades, embalagem 60G	2,10	630,00
28	300	Pacote	Fralda descartável adulto, anatômica, tamanho G (80/150 cm), acima de 70 cb, pacote com 8 unidades.	15,68	4.704,00
29	60	Pacote	Fralda descartável infantil, anatômica, tamanho XG, pacote com 50 unidades.	20,95	1.257,00
38	100	Unidade	Justina noites, embalagem 250 ml	3,38	338,00
39	200	Par	Luvas multiuso para limpeza, anatômica, alex natura, tamanho G	2,45	490,00
40	200	Par	Luvas multiuso para limpeza, anatômica, alex natura, tamanho M	2,49	498,00
46	150	Fardo	Papel higiênico folha dupla, 0,10x30m, embalagem com 64 unidades	51,55	7.732,50
50	400	Bobina	Saco de lixo com polietileno, tamanho 100L, bobina picotada com 10 unidades	5,37	2.148,00
51	600	Bobina	Saco de lixo com polietileno, tamanho 30L, bobina picotada com 50 unidades	5,46	3.276,00
54	250	Unidade	Vassoura de nylon com cerdas macias e cabo de madeira.	4,42	1.105,00
				TOTAL	29.379,60

LOTE 02 – MATERIAIS DE CAMA, MESA E BANHO

ITEM	QTDE	UNIDADE	DESCRIÇÃO DOS PRODUTOS	VALOR UNITÁRIO	VALOR TOTAL
4	300	Unidade	Toalha de rosto, algodão, tamanho 43cx90cm	4,60	1.380,00
				TOTAL	1.380,00

VALDECIR J. ANTONIETTI & CIA LTDA – ME - CNPJ nº 09.389.774/0001-56

LOTE 01 – MATERIAL DE HIGIENE E LIMPEZA

ITEM	QTDE	UNIDADE	DESCRIÇÃO DOS PRODUTOS	VALOR UNITÁRIO	VALOR TOTAL
3	300	Unidade	Alcool gel antisséptico 70°, embalagem 1L	5,60	1.680,00
9	200	Unidade	Cera líquida incolor, autobrilho para todos os tipos de pisos, embalagem de 750 ML	3,54	708,00
12	30	Unidade	Cesto de lixo redondo, sem tampa, material plástico, capacidade 4L	4,80	144,00
15	200	Unidade	Creme dental, com flúor, embalagem 180g	3,58	716,00
18	150	Unidade	Desodorizador de ar, várias fragrâncias, embalagem 360 ml	5,37	805,50
19	150	Caixa	Desodorizador sanitário, em forma de pastilha adesiva, embalagem com 3 unidades, várias fragrâncias.	4,00	600,00
22	300	Unidade	Escova dental macia, média, tamanho médio	5,40	1.620,00
33	80	Pacote	Fralda descartável infantil, anatômica, tamanho M, pacote com 50 unidades	23,00	1.840,00
37	48	Pacote	Fralda descartável infantil, anatômica, tamanho P, pacote com 50 unidades.	23,00	1.104,00
33	100	Caixa	Lenços flexíveis com pontas de algodão, embalagem com 75 unidades.	2,25	225,00
37	300	Unidade	Limpador multiuso, embalagem 500 m²	1,90	569,00
41	20	Pacote	Avaliário, embalagem 50G.	4,58	91,60
45	500	Pacote	Papel higiênico, folha simples, embalagem com 08 unidades de 0,10x30m.	4,16	2.080,00
47	150	Unidade	Pedra Sanitária 40g, com suporte, fragrâncias variadas.	1,84	184,00
48	100	Unidade	Pedra sanitária 40g, fragrâncias variadas, embalagem com 02 unidades.	2,20	220,00
50	400	Unidade	Rodo de espuma com manta abrasiva, 37 cm, com cabo de madeira.	5,52

PODER JUDICIÁRIO
ESTADO DO PARANÁ

2º Tabelionato de Protesto de Títulos

COMARCA DE CASCAVEL - PARANÁ

Ivan Possamai
OFICIAL TITULAR

Ivan Possamai Junior
OFICIAL SUBSTITUTO

120

Geneci Dallagnol Possamai - Marisa Weis Rocha
ESCREVENTES

EDITAL DE INTIMAÇÃO

Encontram-se neste Ofício para protesto os títulos abaixo discriminados de responsabilidade dos devedores a seguir relacionados: O valor do título está expresso em FAIXA conforme Lei 13.611/02, item I Tab. XV.

Rua Souza Naves, 3600 - sala 04 - Fone/Fax: (45) 3225-2144 - Comarca de Cascavel - PR

ADRIANO DI DOMENICO SCHERDOVSKI C.P.F. 050.701.089-21 RUA MARIO KATUO KATO, 241 Cascavel PR DP DE FATURA P/ INDICACAO Pagar ate: 08/07/2015 Apontamento: 21416 Data do apontamento: 03/07/2015 Numero: 21626030 Vcto: 25/06/2015 Valor faixa: A Favorecido: MASCOR IMOVEIS LTDA. Portador : BANCO DO BRASIL SA Motivo : POR FALTA DE PAGAMENTO

ALEX JOAO FOLLETTO C.P.F. 067.711.789-27 RUA MEDEIANEIRA, 725 JD COLMEIA Cascavel PR DP DE FATURA P/ INDICACAO Pagar ate: 08/07/2015 Apontamento: 21433 Data do apontamento: 03/07/2015 Numero: 22344025 Vcto: 25/06/2015 Valor faixa: A Favorecido: MASCOR IMOVEIS LTDA. Portador : BANCO DO BRASIL SA Motivo : POR FALTA DE PAGAMENTO

ANDERSON RODRIGO FERREIRA GOMES C.P.F. 074.226.009-77 RUA BARAWANAS,839B, Cascavel PR DP DE FATURA P/ INDICACAO Pagar ate: 08/07/2015 Apontamento: 21390 Data do apontamento: 03/07/2015 Numero: 103/2 Vcto: 25/06/2015 Valor faixa: A Favorecido: COOPERATIVA CRED LIVRE ADMIS CASCAVEL REGIAO Portador : BANCO DO BRASIL SA Motivo : POR FALTA DE PAGAMENTO

ANDRE DE SOUZA C.P.F. 078.196.219-66 RUA JURANDIR ANTONIO ZALUCK 489 Cascavel PR DP DE FATURA P/ INDICACAO Pagar ate: 08/07/2015 Apontamento: 21383 Data do apontamento: 03/07/2015 Numero: 20474025 Vcto: 25/06/2015 Valor faixa: A Favorecido: MASCOR IMOVEIS LTDA. Portador : BANCO DO BRASIL SA Motivo : POR FALTA DE PAGAMENTO

CARLOS DO PRADO C.N.P.J. 08.538.623/0001-24 R INDIANOPOLIS 383 Cascavel PR DP DE FATURA P/ INDICACAO Pagar ate: 08/07/2015 Apontamento: 21353 Data do apontamento: 03/07/2015 Numero: 1616P1 Vcto: 12/06/2015 Valor faixa: A Favorecido: MECANICA J SOUZA LTDA ME Portador : BANCO COOPERATIVO SICREDI SA Motivo : POR FALTA DE PAGAMENTO

CERLENE DA ROSA DANIELLI C.P.F. 737.475.569-49 RUA DOMINGOS ZAGO 335 Cascavel PR DP DE FATURA P/ INDICACAO Pagar ate: 08/07/2015 Apontamento: 21401 Data do apontamento: 03/07/2015 Numero: 22274024 Vcto: 25/06/2015 Valor faixa: A Favorecido: MASCOR IMOVEIS LTDA. Portador : BANCO DO BRASIL SA Motivo : POR FALTA DE PAGAMENTO

CLEBERSON RICARDO APOLINARIO C.P.F. 007.640.709-83 R PRESIDENTE BERNARDES 345 Cascavel PR DP DE FATURA P/ INDICACAO Pagar ate: 08/07/2015 Apontamento: 21465 Data do apontamento: 03/07/2015 Numero: 444539867 Vcto: 20/06/2015 Valor faixa: A Favorecido: BANCO SAFRA S/A Portador : BANCO BRADESCO SA Motivo : POR FALTA DE PAGAMENTO

CRISTIANE APARECIDA DA SILVA LIMA C.P.F. 043.146.159-74 R BARAO DO SERRO AZUL 1082 Cascavel PR DP DE FATURA P/ INDICACAO Pagar ate: 08/07/2015 Apontamento: 21365 Data do apontamento: 03/07/2015 Numero: 6895/020 Vcto: 21/06/2015 Valor faixa: A Favorecido: CARLOS ALBERTO BREMM KONZEN Portador : BANCO COOPERATIVO SICREDI SA Motivo : POR FALTA DE PAGAMENTO

CRISTIANE PATRICIA PEREIRA ANTUNES C.P.F. 073.605.439-16 RUA DIAMANTE 545 JD ESMERALDA Cascavel PR DP DE FATURA P/ INDICACAO Pagar ate: 08/07/2015 Apontamento: 21410 Data do apontamento: 03/07/2015 Numero: 24676012 Vcto: 25/06/2015 Valor faixa: A Favorecido: MASCOR IMOVEIS LTDA. Portador : BANCO DO BRASIL SA Motivo : POR FALTA DE PAGAMENTO

CRISTIANE SCHMITZ C.N.P.J. 17.941.567/0001-65 RUA PRESIDENTE KENNEDY, 3161 Cascavel PR DP DE FATURA P/ INDICACAO Pagar ate: 08/07/2015 Apontamento: 21482 Data do apontamento: 03/07/2015 Numero: 5212 Vcto: 26/06/2015 Valor faixa: A Favorecido: MM IND COM DE CALCADOS LTDA Portador : BANCO ITAU UNIBANCO SA Motivo : POR FALTA DE PAGAMENTO

DANIEL PEGORARO DA SILVA C.P.F. 049.947.739-12 RUA DELFIM MOREIRA,351 PRESIDENTE Cascavel PR DP DE FATURA P/ INDICACAO Pagar ate: 08/07/2015 Apontamento: 21396 Data do apontamento: 03/07/2015 Numero: 69762002 Vcto: 25/06/2015 Valor faixa: A Favorecido: MASCOR IMOVEIS LTDA. Portador : BANCO DO BRASIL SA Motivo : POR FALTA DE PAGAMENTO

DILSON DA HORA CONCEICAO C.P.F. 506.702.395-34 R KAMAYURAS 1828 Cascavel PR DP DE FATURA P/ INDICACAO Pagar ate: 08/07/2015 Apontamento: 21435 Data do apontamento: 03/07/2015 Numero: 20162026 Vcto: 25/06/2015 Valor faixa: A Favorecido: MASCOR IMOVEIS LTDA. Portador : BANCO DO BRASIL SA Motivo : POR FALTA DE PAGAMENTO

DISTRIBUIDORA CASTRO &SOUZA LTDA C.N.P.J. 11.181.939/0001-16 RUA PROMOTOR CESAR SALGADO 087 Cascavel PR DP DE FATURA P/ INDICACAO Pagar ate: 08/07/2015 Apontamento: 21462 Data do apontamento: 03/07/2015 Numero: 535-1 Vcto: 14/06/2015 Valor faixa: B Favorecido: K B R INDUSTRIA DE UTENSILIOS DOMESTICOS Portador : BANCO BRADESCO SA Motivo : POR FALTA DE PAGAMENTO

DONIZETE OLIVEIRA DA SILVA C.P.F. 035.867.479-42 RUA FERNANDO ANTONIO MARASSI, 849 JABORA Cascavel PR DP DE FATURA P/ INDICACAO Pagar ate: 08/07/2015 Apontamento: 21408 Data do apontamento: 03/07/2015 Numero: 19334036 Vcto: 25/06/2015 Valor faixa: A Favorecido: MASCOR IMOVEIS LTDA. Portador : BANCO DO BRASIL SA Motivo : POR FALTA DE PAGAMENTO

EDIVALDO BOLANIO C.P.F. 079.120.529-09 RUA ANGELO PASSIAN 632 BRAZMADEIRA Cascavel PR DP DE FATURA P/ INDICACAO Pagar ate: 08/07/2015 Apontamento: 21427 Data do apontamento: 03/07/2015 Numero: 23406014 Vcto: 25/06/2015 Valor faixa: B Favorecido: MASCOR IMOVEIS LTDA. Portador : BANCO DO BRASIL SA Motivo : POR FALTA DE PAGAMENTO

ELIANE NOVAES DOS SANTOS C.P.F. 956.175.669-20 R OSVALDO DALL OGLIO 634 Cascavel PR DP DE FATURA P/ INDICACAO Pagar ate: 08/07/2015 Apontamento: 21434 Data do apontamento: 03/07/2015 Numero: 19402034 Vcto: 25/06/2015 Valor faixa: A Favorecido: MASCOR IMOVEIS LTDA. Portador : BANCO DO BRASIL SA Motivo : POR FALTA DE PAGAMENTO

EZEQUIEL CAVALHEIRO DA SILVA C.P.F. 040.158.759-23 RUA RIO BORA, 631 BRASMADEIRA Cascavel PR DP DE FATURA P/ INDICACAO Pagar ate: 08/07/2015 Apontamento: 21376 Data do apontamento: 03/07/2015 Numero: 211023010 Vcto: 25/06/2015 Valor faixa: A Favorecido: MASCOR IMOVEIS LTDA. Portador : BANCO DO BRASIL SA Motivo : POR FALTA DE PAGAMENTO

EZEQUIEL DE OLIVEIRA C.P.F. 083.444.199-30 RUA PRES JOAO GOULART, 1239 B Cascavel PR DP DE FATURA P/ INDICACAO Pagar ate: 08/07/2015 Apontamento: 21414 Data do apontamento: 03/07/2015 Numero: 21591030 Vcto: 25/06/2015 Valor faixa: A Favorecido: MASCOR IMOVEIS LTDA. Portador : BANCO DO BRASIL SA Motivo : POR FALTA DE PAGAMENTO

FABIANO ROGERIO REIS C.P.F. 060.821.189-36 R RUI BARBOSA 295 Santa Tereza do Oeste PR DP DE FATURA P/ INDICACAO Pagar ate: 08/07/2015 Apontamento: 21357 Data do apontamento: 03/07/2015 Numero: 4 Vcto: 20/06/2015 Valor faixa: A Favorecido: CCILA VANGUARDA PR/SP/RJ Portador : BANCO COOPERATIVO SICREDI SA Motivo : POR FALTA DE PAGAMENTO

FERNAMED LTDA C.N.P.J. 04.759.433/0001-86 R CASSIANO J FERNANDES, 2058 Cascavel PR DP DE FATURA P/ INDICACAO Pagar ate: 08/07/2015 Apontamento: 21463 Data do apontamento: 03/07/2015 Numero: 0009992 02 Vcto: 26/06/2015 Valor faixa: A Favorecido: SANVAL COMERCIO I. C. DISTRIBUICAO Portador : BANCO BRADESCO SA Motivo : POR FALTA DE PAGAMENTO

FERNAMED LTDA C.N.P.J. 04.759.433/0001-86 R CASSIANO J FERNANDES, 2058 Cascavel PR DP DE FATURA P/ INDICACAO Pagar ate: 08/07/2015 Apontamento: 21406 Data do apontamento: 03/07/2015 Numero: 262702-2 Vcto: 29/06/2015 Valor faixa: A Favorecido: MEDILAR IMPORTACAO E DISTRIBUICAO PRODUTOS ME Portador : BANCO DO BRASIL SA Motivo : POR FALTA DE PAGAMENTO

FERNAMED LTDA C.N.P.J. 04.759.433/0001-86 R CASSIANO J FERNANDES, 2058 Cascavel PR DP DE FATURA P/ INDICACAO Pagar ate: 08/07/2015 Apontamento: 21447 Data do apontamento: 03/07/2015 Numero: 263420-2 Vcto: 29/06/2015 Valor faixa: A Favorecido: MEDILAR IMPORTACAO E DISTRIBUICAO PRODUTOS ME Portador : BANCO DO BRASIL SA Motivo : POR FALTA DE PAGAMENTO

FERNAMED LTDA ME C.N.P.J. 04.759.433/0001-86 R CASSIANO JORGE FERNANDES,2058 Cascavel PR DP DE FATURA P/ INDICACAO Pagar ate: 08/07/2015 Apontamento: 21426 Data do apontamento: 03/07/2015 Numero: 007987602 Vcto: 25/06/2015 Valor faixa: B Favorecido: LABORATORIO SANOBIOL LTDA Portador : BANCO DO BRASIL SA Motivo : POR FALTA DE PAGAMENTO

FRANCELLOISE ANTUNES CARDOSO C.P.F. 071.486.369-65 RUA MANAUS, 3288 Cascavel PR DP DE FATURA P/ INDICACAO Pagar ate: 08/07/2015 Apontamento: 21394 Data do apontamento: 03/07/2015 Numero: 5317004 Vcto: 25/06/2015 Valor faixa: A Favorecido: MASCOR IMOVEIS LTDA. Portador : BANCO DO BRASIL SA Motivo : POR FALTA DE PAGAMENTO

FRANCISCO EDMILSON DUARTE C.P.F. 282.404.309-10 R SADI ANTONIO ZORTEA 1229 Cascavel PR DP DE FATURA P/ INDICACAO Pagar ate: 08/07/2015 Apontamento: 21355 Data do apontamento: 03/07/2015 Numero: 1599P3 Vcto: 20/02/2015 Valor faixa: A Favorecido: MECANICA J SOUZA LTDA ME Portador : BANCO COOPERATIVO SICREDI SA Motivo : POR FALTA DE PAGAMENTO

HENTONY SANTO MOLIN C.N.P.J. 19.044.490/0001-56 R AFONSO PENA 1711 Cascavel PR DP DE FATURA P/ INDICACAO Pagar ate: 08/07/2015 Apontamento: 21362 Data do apontamento: 03/07/2015 Numero: 903547 Vcto: 17/06/2015 Valor faixa: A Favorecido: BKS PRODUTOS AUTOMOTIVOS Portador : BANCO COOPERATIVO SICREDI SA Motivo : POR FALTA DE PAGAMENTO

JOCELINO DOS SANTOS C.P.F. 976.719.599-87 RUA APALAIS, 827 STA CRUZ Cascavel PR DP DE FATURA P/ INDICACAO Pagar ate: 08/07/2015 Apontamento: 21379 Data do apontamento: 03/07/2015 Numero: 20217035 Vcto: 25/06/2015 Valor faixa: A Favorecido: MASCOR IMOVEIS LTDA. Portador : BANCO DO BRASIL SA Motivo : POR FALTA DE PAGAMENTO

JULIO CESAR FARIAS SANTOS C.P.F. 037.648.671-67 RUA ISRAEL DA VIGO SILVEIRA, 1462 DP DE FATURA P/ INDICACAO Pagar ate: 08/07/2015 Apontamento: 21439 Data do apontamento: 03/07/2015 Numero: 24173008 Vcto: 25/06/2015 Valor faixa: A Favorecido: MASCOR IMOVEIS LTDA. Portador : BANCO DO BRASIL SA Motivo : POR FALTA DE PAGAMENTO

MARCOS RAFAEL SULZBACHER C.P.F. 043.689.969-84 R PERNAMBUCO, 2490 Cascavel PR CEDULA DE CREDITO BANCARIO POR INDICACAO Pagar ate: 08/07/2015 Apontamento: 21367 Data do apontamento: 03/07/2015 Numero: B35032185-8 Vcto: A Vista Valor faixa: L Favorecido: COOPERATIVA DE CREDITO E INVESTIMENTO DE LIVRE ADM Portador : COOPERATIVA DE CREDITO E INVESTIMENTO DE LIVRE ADM Motivo : POR FALTA DE PAGAMENTO

MARCOS RAFAEL SULZBACHER C.P.F. 043.689.969-84 AV BRASIL,5431 APTO 40 Cascavel PR CEDULA DE CREDITO BANCARIO POR INDICACAO Pagar ate: 08/07/2015 Apontamento: 21368 Data do apontamento: 03/07/2015 Numero: B55031021-3 Vcto: A Vista Valor faixa: A Favorecido: COOPERATIVA DE CREDITO E INVESTIMENTO DE LIVRE ADM Portador : COOPERATIVA DE CREDITO E INVESTIMENTO DE LIVRE ADM Motivo : POR FALTA DE PAGAMENTO

MAURO DE LIMA C.P.F. 737.608.629-34 RUA BENJAMIN CONSTANTE 829Cascavel PR DP DE FATURA P/ INDICACAO Pagar ate: 08/07/2015 Apontamento: 21420 Data do apontamento: 03/07/2015 Numero: 20490053 Vcto: 25/06/2015 Valor faixa: A Favorecido: MASCOR IMOVEIS LTDA. Portador : BANCO DO BRASIL SA Motivo : POR FALTA DE PAGAMENTO

MAYCON DEMETRIUS CORSO C.P.F. 052.703.349-92 R TRES AMIGOS, 927 FACULDADE Cascavel PR DP DE FATURA P/ INDICACAO Pagar ate: 08/07/2015 Apontamento: 21399 Data do apontamento: 03/07/2015 Numero: 4006004 Vcto: 25/06/2015 Valor faixa: A Favorecido: MASCOR IMOVEIS LTDA. Portador : BANCO DO BRASIL SA Motivo : POR FALTA DE PAGAMENTO

P P B FERRAZ COM DE MOVEIS LTDA C.N.P.J. 11.210.303/0001-55 RUA PIO XII 872 Cascavel PR DP DE FATURA P/ INDICACAO Pagar ate: 08/07/2015 Apontamento: 21392 Data do apontamento: 03/07/2015 Numero: 17858-1 Vcto: 25/06/2015 Valor faixa: A Favorecido: E. C. PADILHA & CIA LTDA EPP Portador : BANCO DO BRASIL SA Motivo : POR FALTA DE PAGAMENTO

PRISCILA KATYUSCI FERNANDES C.P.F. 081.610.359-38 AVENIDA COMIL, 642 JD VENEZA Cascavel PR DP DE FATURA P/ INDICACAO Pagar ate: 08/07/2015 Apontamento: 21380 Data do apontamento: 03/07/2015 Numero: 24513005 Vcto: 25/06/2015 Valor faixa: A Favorecido: MASCOR IMOVEIS LTDA. Portador : BANCO DO BRASIL SA Motivo : POR FALTA DE PAGAMENTO

ROBERTO DA SILVA SANTOS C.P.F. 043.585.589-17 R SOCIOLOGIA 790 AP01 Cascavel PR DP DE FATURA P/ INDICACAO Pagar ate: 08/07/2015 Apontamento: 21352 Data do apontamento: 03/07/2015 Numero: 654654654 Vcto: 13/06/2015 Valor faixa: A Favorecido: E B SANTOS RECUPERADORA DE RODAS AU Portador : BANCO COOPERATIVO SICREDI SA Motivo : POR FALTA DE PAGAMENTO

SAIONARA TERESINHA ALVES ALONSO C.P.F. 663.560.919-91 R TEODORO NARDI 373 Cascavel PR DP DE FATURA P/ INDICACAO Pagar ate: 08/07/2015 Apontamento: 21331 Data do apontamento: 03/07/2015 Numero: 1005 Vcto: 20/06/2015 Valor faixa: A Favorecido: PANIFICADORA E CONFEITARIA PAMPILE LTDA Portador : CAIXA ECONOMICA FEDERAL Motivo : POR FALTA DE PAGAMENTO

VALCIR APARECIDO CHAGAS DOS SANTOS C.P.F. 805.733.989-68 RUA TURMALINO,456 JD ESMERALDA Cascavel PR DP DE FATURA P/ INDICACAO Pagar ate: 08/07/2015 Apontamento: 21441 Data do apontamento: 03/07/2015 Numero: 22296027 Vcto: 25/06/2015 Valor faixa: A Favorecido: MASCOR IMOVEIS LTDA. Portador : BANCO DO BRASIL SA Motivo : POR FALTA DE PAGAMENTO

VALDECIR JOSE PILONETO C.P.F. 839.692.929-72 R FAGUNDES VARELLA, 1751 Cascavel PR CHEQUE Pagar ate: 08/07/2015 Apontamento: 21370 Data do apontamento: 03/07/2015 Numero: 666 Vcto: C/Apres. Valor faixa: A Favorecido: CA-VA INDUSTRIA E COMERCIO DE ROUPAS LTDA EPP Portador : CA-VA INDUSTRIA E COMERCIO DE ROUPAS LTDA EPP Motivo : POR FALTA DE PAGAMENTO

VALERIO DI DOMENICO SCHERDOVSKI C.P.F. 046.326.009-03 RUA MARIA KATUO KATO, 241 Cascavel PR DP DE FATURA P/ INDICACAO Pagar ate: 08/07/2015 Apontamento: 21417 Data do apontamento: 03/07/2015 Numero: 21627030 Vcto: 25/06/2015 Valor faixa: A Favorecido: MASCOR IMOVEIS LTDA. Portador : BANCO DO BRASIL SA Motivo : POR FALTA DE PAGAMENTO

VALMIR DE CAMARGO C.P.F. 687.082.549-15 RUA ENGENHARIA 671 JD UNIVERSITARIO Cascavel PR DP DE FATURA P/ INDICACAO Pagar ate: 08/07/2015 Apontamento: 21400 Data do apontamento: 03/07/2015 Numero: 348801004 Vcto: 25/06/2015 Valor faixa: A Favorecido: MASCOR IMOVEIS LTDA. Portador : BANCO DO BRASIL SA Motivo : POR FALTA DE PAGAMENTO

VERA LUCIA DE ALCANTARA C.P.F. 022.134.779-81 RUA CARDOSO 260 FACULDADE Cascavel PR DP DE FATURA P/ INDICACAO Pagar ate: 08/07/2015 Apontamento: 21448 Data do apontamento: 03/07/2015 Numero: 21680024 Vcto: 25/06/2015 Valor faixa: A Favorecido: MASCOR IMOVEIS LTDA. Portador : BANCO DO BRASIL SA Motivo : POR FALTA DE PAGAMENTO

Por não ter sido possível encontrar os respectivos responsáveis, pelo presente os intimo para todos os fins de direito, de acordo com o Código de Normas, item 12.5.10 a 12.5.14, e ao mesmo os cientifico de que se não for atendido no prazo legal, serão lavrados os respectivos instrumentos de protesto. Afixado em: 07/07/2015 Cascavel, 06 de Julho de 2015.

OFICIO DE PROTESTO DE TITULOS - IVAN POSSAMAI JUNIOR - OFICIAL SUBSTITUTO - CASCAVEL - PARANÁ

( ) IVAN POSSAMAI - OFICIAL
( ) IVAN POSSAMAI JUNIOR - Oficial Substituto
( ) Geneci D. Possamai - Escrevente
( ) Marisa Weis Rocha - Escrevente

REPUBLICA FEDERATIVA DO BRASIL
Comarca de Cascavel - Estado do Paraná
2º Oficio Protesto de Titulos
Rua Souza Naves, 3983 -Sala 1104 - Fone: 224-1881 - Centro Comercial Lince

E D I T A L D E I N T I M A C A O.

Encontra-se neste Oficio para protesto os titulos abaixo discriminado de responsabilidade dos devedores a seguir relacionados.

O valor do titulo esta expresso em FAIXA conforme Lei 13.611/02, item I Tab. XV.

ALEXANDRE FOLLETTO C.P.F. 075.613.839-67 RUA SERRA GRANDE, 390 JD COLMEIA Cascavel PR DP DE FATURA P/ INDICACAO - FISICA Pagar ate: 08/07/2015 Apontamento: 21434 Data do apontamento: 03/07/2015 Numero: 22345025 Vcto: 25/06/2015 Valor faixa: A Favorecido: MASCOR IMOVEIS LTDA. Portador : BANCO DO BRASIL S/A Motivo : POR FALTA DE DEVOLUCAO E PAGAMENTO

ANA PAULA DIEDRICHS- ME C.N.P.J. 21.526.585/0001-58 RUA CARLOS DE CARVALHO, 1720 SL 2 Cascavel PR DP DE FATURA POR INDICACAO-JURIDICA Pagar ate: 08/07/2015 Apontamento: 21335 Data do apontamento: 03/07/2015 Numero: 16921 2/2 Vcto: 19/06/2015 Valor faixa: A Favorecido: IMECE IND E COM DE PECAS AGRICOLAS E IND Portador : CAIXA ECONOMICA FEDERAL S/A Motivo : POR FALTA DE DEVOLUCAO E PAGAMENTO

ANDREIA CARLA RIBEIRO C.P.F. 038.864.089-81 R.TEREZINA 1381 Cascavel PR DP DE FATURA P/ INDICACAO - FISICA Pagar ate: 08/07/2015 Apontamento: 21359 Data do apontamento: 03/07/2015 Numero: 3856-2 Vcto: 22/06/2015 Valor faixa: A Favorecido: ANGELA REGINA SCHAFER ME Portador : BANSICREDI Motivo : POR FALTA DE DEVOLUCAO E PAGAMENTO

ATLETA FITNESS COMERCIO DE SUP C.N.P.J. 14.938.415/0001-15 RUA JACAREZINHO, 1376 SALA 2 Cascavel PR DP DE FATURA POR INDICACAO-JURIDICA Pagar ate: 08/07/2015 Apontamento: 21493 Data do apontamento: 03/07/2015 Numero: 1353-5/6 Vcto: 08/06/2015 Valor faixa: B Favorecido: RUC LABORATORIO N LTDA EPP Portador : BANCO ITAU UNIBANCO S.A. Motivo : POR FALTA DE DEVOLUCAO E PAGAMENTO

DONIZETE OLIVEIRA DA SILVA C.P.F. 035.867.479-42 RUA FERNANDO ANTONIO MARASSI, 849 JABORA Cascavel PR DP DE FATURA P/ INDICACAO - FISICA Pagar ate: 08/07/2015 Apontamento: 21414 Data do apontamento: 03/07/2015 Numero: 3137041 Vcto: 25/06/2015 Valor faixa: A Favorecido: MASCOR IMOVEIS LTDA. Portador : BANCO DO BRASIL S/A Motivo : POR FALTA DE DEVOLUCAO E PAGAMENTO

EDERSON APARECIDO SILVA C.P.F. 061.414.109-52 RUA GURGEL, 608 FACULDADE Cascavel PR DP DE FATURA P/ INDICACAO - FISICA Pagar ate: 08/07/2015 Apontamento: 21432 Data do apontamento: 03/07/2015 Numero: 20822033 Vcto: 25/06/2015 Valor faixa: A Favorecido: MASCOR IMOVEIS LTDA. Portador : BANCO DO BRASIL S/A Motivo : POR FALTA DE DEVOLUCAO E PAGAMENTO

EDILSON LUIZ RAMOS C.P.F. 588.754.929-72 R.JATAI 41 Cascavel PR CHEQUE-FISICA Pagar ate: 08/07/2015 Apontamento: 21371 Data do apontamento: 03/07/2015 Numero: SJ-001032 Vcto: C/Apres. Valor faixa: A Favorecido: TRELIPAR COM DE TRELICAS LTDA Portador : TRELIPAR COMERCIO DE TRELICAS LTDA Motivo : POR FALTA DE PAGAMENTO

EDY CARLOS DE SOUZA C.P.F. 005.548.859-56 RUA XAVANTES, 1607 Cascavel PR DP DE FATURA P/ INDICACAO - FISICA Pagar ate: 08/07/2015 Apontamento: 21423 Data do apontamento: 03/07/2015 Numero: 18150011 Vcto: 25/06/2015 Valor faixa: A Favorecido: MASCOR IMOVEIS LTDA. Portador : BANCO DO BRASIL S/A Motivo : POR FALTA DE DEVOLUCAO E PAGAMENTO

EMERSON PALUDO C.P.F. 040.841.439-10 RUA CABO JOSE HERMITO DE SA, 1262 Cascavel PR DP DE FATURA P/ INDICACAO - FISICA Pagar ate: 08/07/2015 Apontamento: 21449 Data do apontamento: 03/07/2015 Numero: 24704004 Vcto: 25/06/2015 Valor faixa: A Favorecido: MASCOR IMOVEIS LTDA. Portador : BANCO DO BRASIL S/A Motivo : POR FALTA DE DEVOLUCAO E PAGAMENTO

HEBER DOS SANTOS DO CARMO C.P.F. 038.837.829-80 RUA MATELANDIA ,431 PACAEMBU Cascavel PR DP DE FATURA P/ INDICACAO - FISICA Pagar ate: 08/07/2015 Apontamento: 21419 Data do apontamento: 03/07/2015 Numero: 23631001 Vcto: 25/06/2015 Valor faixa: A Favorecido: MASCOR IMOVEIS LTDA. Portador : BANCO DO BRASIL S/A Motivo : POR FALTA DE DEVOLUCAO E PAGAMENTO

IVAN DE ALMEIDA C.P.F. 025.130.049-81 R.FLORENCIO GALAFASSI 87 Cascavel PR DP DE FATURA P/ INDICACAO - FISICA Pagar ate: 08/07/2015 Apontamento: 21355 Data do apontamento: 03/07/2015 Numero: AKI-5862 Vcto: 18/06/2015 Valor faixa: A Favorecido: I.D.PACHECO & CIA LTDA Portador : BANSICREDI Motivo : POR FALTA DE DEVOLUCAO E PAGAMENTO

JULIANA DESTEFANI C.P.F. 021.943.899-46 RUA ANTONINA 2766 Cascavel PR DP DE FATURA P/ INDICACAO - FISICA Pagar ate: 08/07/2015 Apontamento: 21363 Data do apontamento: 03/07/2015 Numero: 2124 Vcto: 08/06/2015 Valor faixa: A Favorecido: BRASTON PARANA LTDA ME Portador : BANSICREDI Motivo : POR FALTA DE DEVOLUCAO E PAGAMENTO

LA VACA SANDUICHERIA LTDA - ME C.N.P.J. 09.643.598/0001-01 RUA PARANA 4060 Cascavel PR DP DE FATURA POR INDICACAO-JURIDICA Pagar ate: 08/07/2015 Apontamento: 21329 Data do apontamento: 03/07/2015 Numero: 852 Vcto: 19/06/2015 Valor faixa: A Favorecido: COBRA COM DE EMBALAGENS LTDA Portador : CAIXA ECONOMICA FEDERAL S/A Motivo : POR FALTA DE DEVOLUCAO E PAGAMENTO

LETICIA BEBBER C.P.F. 104.581.299-41 R.PEDRO IVO 4024 Cascavel PR DP DE FATURA P/ INDICACAO - FISICA Pagar ate: 08/07/2015 Apontamento: 21361 Data do apontamento: 03/07/2015 Numero: 3857/01 Vcto: 22/06/2015 Valor faixa: A Favorecido: POLIDO & NASCIMENTO LTDA - ME Portador : BANSICREDI Motivo : POR FALTA DE DEVOLUCAO E PAGAMENTO

LOERI DE OLIVEIRA C.P.F. 736.314.269-68 RUA EUROPA 1152 Cascavel PR DP DE FATURA P/ INDICACAO - FISICA Pagar ate: 08/07/2015 Apontamento: 21469 Data do apontamento: 03/07/2015 Numero: 1812 Vcto: 20/06/2015 Valor faixa: A Favorecido: TOIGO & TOIGO LTDA - ME Portador : BANCO BRADESCO S/A Motivo : POR FALTA DE DEVOLUCAO E PAGAMENTO

LUIS MARCOS MEDEIROS C.P.F. 047.424.929-86 RUA MARECHAL CANDIDO RONDON4890 Cascavel PR DP DE FATURA P/ INDICACAO - FISICA Pagar ate: 08/07/2015 Apontamento: 21421 Data do apontamento: 03/07/2015 Numero: 18885010 Vcto: 25/06/2015 Valor faixa: A Favorecido: MASCOR IMOVEIS LTDA. Portador : BANCO DO BRASIL S/A Motivo : POR FALTA DE DEVOLUCAO E PAGAMENTO

LUIZ GUSTAVO LOPES MEIRA C.P.F. 089.537.619-99 RUA INGLATERRA,924 JD ITALIA Cascavel PR DP DE FATURA P/ INDICACAO - FISICA Pagar ate: 08/07/2015 Apontamento: 21422 Data do apontamento: 03/07/2015 Numero: 23667012 Vcto: 25/06/2015 Valor faixa: A Favorecido: MASCOR IMOVEIS LTDA. Portador : BANCO DO BRASIL S/A Motivo : POR FALTA DE DEVOLUCAO E PAGAMENTO

MARIA SUELI SANTOS DA COSTA C.P.F. 020.693.909-42 RUA PLACIDO MASCARELLO, 143 Cascavel PR DP DE FATURA P/ INDICACAO - FISICA Pagar ate: 08/07/2015 Apontamento: 21377 Data do apontamento: 03/07/2015 Numero: 20308032 Vcto: 25/06/2015 Valor faixa: A Favorecido: MASCOR IMOVEIS LTDA. Portador : BANCO DO BRASIL S/A Motivo : POR FALTA DE DEVOLUCAO E PAGAMENTO

MIRIAN CLEIDE NEGRI C.P.F. 656.305.059-04 MANOEL RIBAS,431 Cascavel PR DP DE FATURA P/ INDICACAO - FISICA Pagar ate: 08/07/2015 Apontamento: 21440 Data do apontamento: 03/07/2015 Numero: 23125005 Vcto: 25/06/2015 Valor faixa: A Favorecido: MASCOR IMOVEIS LTDA. Portador : BANCO DO BRASIL S/A Motivo : POR FALTA DE DEVOLUCAO E PAGAMENTO

ODAIR PEREIRA DE OLIVEIRA C.P.F. 007.626.189-14 RUA GURGEL, 982 FACULDADE Cascavel PR DP DE FATURA P/ INDICACAO - FISICA Pagar ate: 08/07/2015 Apontamento: 21448 Data do apontamento: 03/07/2015 Numero: 21341047 Vcto: 25/06/2015 Valor faixa: A Favorecido: MASCOR IMOVEIS LTDA. Portador : BANCO DO BRASIL S/A Motivo : POR FALTA DE DEVOLUCAO E PAGAMENTO

PSG CONSTRUCAO CIVIL EIRELI-ME C.N.P.J. 18.314.517/0001-10 R.MARECHAL FLORIANO 3221 Cascavel PR DP DE FATURA POR INDICACAO-JURIDICA Pagar ate: 08/07/2015 Apontamento: 21364 Data do apontamento: 03/07/2015 Numero: 04 Vcto: 22/06/2015 Valor faixa: A Favorecido: R V RIBEIRO RESTAURANTE ME Portador : BANSICREDI Motivo : POR FALTA DE PAGAMENTO

RODRIGO BONIFACIO DO NASCIMENTO C.P.F. 008.805.849-20 R.ANGELICA 334Cascavel PR DP DE FATURA P/ INDICACAO - FISICA Pagar ate: 08/07/2015 Apontamento: 21356 Data do apontamento: 03/07/2015 Numero: CRA5029 Vcto: 20/06/2015 Valor faixa: A Favorecido: I.D.PACHECO & CIA LTDA Portador : BANSICREDI Motivo : POR FALTA DE DEVOLUCAO E PAGAMENTO

SAN RIO MODAS LTDA C.N.P.J. 79.077.327/0001-11 RUA RIO GRANDE DO SUL, 3344 Cascavel PR DP DE FATURA POR INDICACAO-JURIDICA Pagar ate: 08/07/2015 Apontamento: 21455 Data do apontamento: 03/07/2015 Numero: 9458011 Vcto: 23/06/2015 Valor faixa: D Favorecido: HSBC BANK BRASIL S/A BANCO MULTIPLO Portador : HSBC BANK BRASIL S/A - BANCO MULTIPLO Motivo : POR FALTA DE DEVOLUCAO E PAGAMENTO

SIDNEI SILVEIRA C.P.F. 052.038.939-50 RUA ANDRE DE BARROS,410, Cascavel PR DP DE FATURA P/ INDICACAO - FISICA Pagar ate: 08/07/2015 Apontamento: 21407 Data do apontamento: 03/07/2015 Numero: 1760/3 Vcto: 25/06/2015 Valor faixa: A Favorecido: COOPERATIVA CRED LIVRE ADMIS CASCAVEL REGIAO Portador : BANCO DO BRASIL S/A Motivo : POR FALTA DE DEVOLUCAO E PAGAMENTO

SIDNEY ALVES DE OLIVEIRA C.P.F. 844.272.059-68 R.VITAL BRASIL 565 Cascavel PR DP DE FATURA P/ INDICACAO - FISICA Pagar ate: 08/07/2015 Apontamento: 21362 Data do apontamento: 03/07/2015 Numero: 0000002967 Vcto: 22/06/2015 Valor faixa: A Favorecido: LIDARTE TREIN LID PARA GESTORE Portador : BANSICREDI Motivo : POR FALTA DE DEVOLUCAO E PAGAMENTO

TADEU KARASEK C.P.F. 073.996.850-53 R.FELIPE SCHMIDT 315 SL 2001 Florianopolis SC CERTIDAO DE DIVIDA Pagar ate: 08/07/2015 Apontamento: 21369 Data do apontamento: 03/07/2015 Numero: 1.166.534/2015 Vcto: 30/05/2015 Valor faixa: L Favorecido: ROSA MARIA MACHADO JORDI Portador : ROSA MARIA MACHADO JORDI Motivo : POR FALTA DE PAGAMENTO

TIAGO JOSE DE OLIVEIRA C.P.F. 013.518.229-85 ASSENTAMENTO NAVEGANTES Cascavel PR DP DE FATURA P/ INDICACAO - FISICA Pagar ate: 08/07/2015 Apontamento: 21352 Data do apontamento: 03/07/2015 Numero: 0043700 Vcto: 22/06/2015 Valor faixa: A Favorecido: SPERAFICO AGRO INDUSTRIAL LTDA Portador : BANSICREDI Motivo : POR FALTA DE DEVOLUCAO E PAGAMENTO

VALDOMIRO ROMAN C.P.F. 334.944.109-25 RUA SERGIO DJALMA DE HOLLANDA,331 Cascavel PR DP DE FATURA P/ INDICACAO - FISICA Pagar ate: 08/07/2015 Apontamento: 21428 Data do apontamento: 03/07/2015 Numero: 24720004 Vcto: 25/06/2015 Valor faixa: C Favorecido

Município de Catanduvas

Estado do Paraná
Mais qualidade de Vida!
Gestão 2013/2016
CNPJ Nº 76.208.842/0001-03

EDITAL DE CONCURSO PÚBLICO Nº 008/2015

O Presidente e os membros da Comissão Especial de Concursos – CEC, no uso de suas atribuições legais, fazem saber a quem possa interessar e considerando:

- o disposto no Artigo 48 a 51 do Edital nº 001/2015, de 06 de maio de 2015;
- as respostas das questões da **Prova Escrita (Objetiva)** repassadas pelas Bancas Examinadoras designadas pelo Edital nº 026/2015-COGEPS, de 01 de Julho de 2015,

TORNAM PÚBLICO:

Art. 1º – Os **Gabaritos Provisórios** da Prova Escrita (Objetiva) aplicadas no dia 05 de Julho de 2015, pela COGEPS/UNIOESTE, para o Concurso Público para Provimento de Cargos de Pessoal Efetivo da Prefeitura Municipal de Catanduvas, do Estado do Paraná, conforme descrito a seguir:

I - CARGOS DE NÍVEL SUPERIOR

CONTADOR:

1= A	2= B	3= C	4= C	5= D	6= B	7= A	8= D	9= C	10= C
11= E	12= A	13= C	14= E	15= D	16= D	17= B	18= D	19= C	20= E
21= B	22= D	23= B	24= B	25= C	26= E	27= A	28= D	29= E	30= A

ENGENHEIRO CIVIL:

1= A	2= B	3= C	4= C	5= D	6= B	7= A	8= D	9= C	10= C
11= E	12= A	13= C	14= E	15= D	16= E	17= D	18= A	19= B	20= A
21= C	22= C	23= E	24= B	25= D	26= E	27= A	28= B	29= D	30= C

EDUCADOR FÍSICO:

1= A	2= B	3= C	4= C	5= D	6= B	7= A	8= D	9= C	10= C
11= E	12= A	13= C	14= E	15= D	16= B	17= E	18= C	19= E	20= B
21= B	22= D	23= D	24= A	25= C	26= A	27= E	28= C	29= D	30= A

FONOAUDIÓLOGO:

1= A	2= B	3= C	4= C	5= D	6= B	7= A	8= D	9= C	10= C
11= E	12= A	13= C	14= E	15= D	16= A	17= B	18= C	19= B	20= C
21= E	22= D	23= C	24= D	25= B	26= C	27= E	28= A	29= E	30= D

MÉDICO PLANTONISTA:

1= A	2= B	3= C	4= C	5= D	6= B	7= A	8= D	9= C	10= C
11= E	12= A	13= C	14= E	15= D	16= E	17= B	18= E	19= B	20= C
21= C	22= B	23= C	24= D	25= A	26= D	27= E	28= B	29= A	30= E

MÉDICO VETERINÁRIO:

1= A	2= B	3= C	4= C	5= D	6= B	7= A	8= D	9= C	10= C
11= E	12= A	13= C	14= E	15= D	16= D	17= C	18= A	19= A	20= E
21= B	22= D	23= A	24= B	25= C	26= D	27= E	28= C	29= C	30= B

MÉDICO:

1= A	2= D	3= C	4= C	5= D	6= B	7= A	8= D	9= C	10= C
11= E	12= A	13= C	14= E	15= D	16= E	17= A	18= D	19= A	20= E
21= B	22= B	23= A	24= B	25= A	26= C	27= D	28= D	29= B	30= C

ENFERMEIRO:

1= A	2= B	3= C	4= C	5= D	6= B	7= A	8= D	9= C	10= C
11= E	12= A	13= C	14= E	15= D	16= E	17= B	18= C	19= B	20= D
21= E	22= C	23= E	24= A	25= C	26= B	27= D	28= A	29= A	30= D

II - CARGOS DE NÍVEL MÉDIO

AGENTE FISCAL:

1= C	2= E	3= D	4= D	5= C	6= A	7= D	8= B	9= B	10= E
11= B	12= E	13= D	14= B	15= C	16= B	17= A	18= A	19= D	20= C
21= A	22= A	23= D	24= D	25= E	26= E	27= C	28= B	29= A	30= E

TÉCNICO EM ENFERMAGEM:

1= C	2= E	3= D	4= D	5= C	6= A	7= D	8= B	9= B	10= E
11= B	12= E	13= D	14= B	15= C	16= D	17= B	18= D	19= C	20= A
21= C	22= B	23= E	24= A	25= E	26= B	27= D	28= C	29= A	30= E

TÉCNICO EM HIGIENE DENTAL:

1= C	2= E	3= D	4= D	5= C	6= A	7= D	8= B	9= B	10= E
11= B	12= E	13= D	14= B	15= C	16= E	17= A	18= C	19= D	20= A
21= D	22= C	23= D	24= C	25= E	26= C	27= B	28= A	29= D	30= A

MONITOR:

1= C	2= E	3= D	4= D	5= C	6= A	7= D	8= B	9= B	10= E
11= B	12= C	13= D	14= B	15= C	16= A	17= E	18= A	19= A	20= C
21= D	22= B	23= E	24= E	25= A	26= B	27= B	28= D	29= D	30= C

PROFESSOR (A) I:

1= C	2= E	3= D	4= D	5= C	6= A	7= D	8= B	9= B	10= E
11= B	12= E	13= D	14= B	15= C	16= D	17= A	18= D	19= B	20= C
21= D	22= B	23= D	24= A	25= C	26= E	27= C	28= D	29= D	30= B

III - CARGOS DE NÍVEL FUNDAMENTAL

AUXILIAR DE SERVIÇOS GERAIS – FEMININO:

1= C	2= D	3= E	4= E	5= C	6= B	7= E	8= D	9= C	10= A
11= D	12= C	13= E	14= A	15= B	16= E	17= D	18= A	19= E	20= A
21= E	22= D	23= C	24= B	25= A	26= C	27= C	28= B	29= E	30= D

ATENDENTE DE CONSULTÓRIO DENTÁRIO:

1= C	2= D	3= E	4= E	5= C	6= B	7= E	8= D	9= C	10= A
11= D	12= C	13= E	14= A	15= B	16= A	17= B	18= E	19= D	20= C
21= D	22= C	23= B	24= C	25= A	26= E	27= D	28= A	29= B	30= E

ELETRICISTA:

1= C	2= D	3= E	4= E	5= C	6= B	7= E	8= D	9= C	10= A
11= D	12= C	13= E	14= A	15= B	16= C	17= C	18= B	19= C	20= B
21= C	22= D	23= A	24= C	25= B	26= E	27= E	28= B	29= A	30= B

GARI:

1= C	2= D	3= E	4= E	5= C	6= B	7= E	8= D	9= C	10= A
11= D	12= C	13= E	14= A	15= B	16= E	17= D	18= A	19= C	20= D
21= E	22= E	23= D	24= A	25= A	26= B	27= C	28= D	29= D	30= B

MECÂNICO:

1= C	2= D	3= E	4= E	5= C	6= B	7= E	8= D	9= C	10= A
11= D	12= C	13= E	14= A	15= B	16= D	17= A	18= C	19= E	20= D
21= C	22= C	23= A	24= A	25= B	26= E	27= D	28= B	29= E	30= B

MOTORISTA:

1= C	2= D	3= E	4= E	5= C	6= B	7= E	8= D	9= C	10= A
11= D	12= C	13= E	14= A	15= B	16= D	17= C	18= E	19= B	20= A
21= E	22= B	23= C	24= D	25= C	26= D	27= B	28= E	29= A	30= A

OPERADOR DE MÁQUINAS:

1= C	2= D	3= E	4= E	5= C	6= B	7= E	8= D	9= C	10= A
11= D	12= C	13= E	14= A	15= B	16= B	17= C	18= A	19= D	20= E
21= D	22= C	23= D	24= A	25= B	26= E	27= B	28= C	29= E	30= A

SERVENTE DE SERVIÇOS GERAIS – MASCULINO

1= C	2= D	3= E	4= E	5= C	6= B	7= E	8= D	9= C	10= A
11= D	12= C	13= E	14= A	15= B	16= B	17= C	18= A	19= D	20= E
21= E	22= B	23= D	24= D	25= A	26= D	27= B	28= A	29= D	30= B

Art. 2º – De acordo com o edital do Concurso Público, a **COGEPS/UNIOESTE** acatará questionamentos relativos ao **gabarito provisório**, desde que estejam em conformidade com as disposições previstas.

Art. 3º – Os recursos deverão ser fundamentados e ser realizados por meio do endereço eletrônico www.unioeste.br/cgs/concursos e clicar no link de recursos, **até às 17h do dia 10 de Julho de 2015.**

Art. 4º – A fundamentação a que se refere o artigo anterior impõe que o candidato detalhe as razões da discordância ou do questionamento em relação ao gabarito publicado.

Art. 5º – Após o prazo estabelecido, o sistema para protocolização de recursos será desativado, não sendo mais possível recorrer contra questões da **Prova Escrita (Objetiva)**.

Art.6º – Serão desconsiderados os recursos que não estejam adequadamente justificados e devidamente fundamentados.

Art. 7º – O recurso só poderá ser interposto por candidato e este informará seus dados de inscrição, para que se possa identificá-lo como um dos concorrentes.

Art. 8º – Os recursos serão apreciados pela **UNIOESTE**, que emitirá parecer **até às 17h dia 15 de Julho de 2015,** e o resultado será divulgado por meio de Edital, não cabendo outros recursos.

Art. 9º – Após serem julgados os recursos, o gabarito definitivo será publicado na forma do Edital por parte da **COGEPS/UNIOESTE, até o dia 16 de Julho de 2015.**

Art. 10 – Exceto os recursos previstos anteriormente, não se considerará revisão da **Prova Escrita (Objetiva)**, segunda chamada ou recontagem de pontos da mesma.

Catanduvas, 06 de julho de 2015.

Comissão Especial de Concurso Público.

ALAOR CARLOS DE OLIVEIRA
PRESIDENTE

TEREZINHA APARECIDA OLIVEIRA
SECRETÁRIA

RAFAEL ORSSATTO
MEMBRO

CI1153156-E15

Câmara Municipal de Capitão Leônidas Marques

Av. Iguaçu, 590 – Centro – Fone (45) 3246-1144 – CNPJ 01.513.161/0001-20
CEP-85.750-000 – Capitão Leônidas Marques – Paraná

PORTARIA N.º 020/2015, em 06 de Julho de 2015

Autorizo os Vereadores Marcelo Alan Primo, Valdir Giachini, Gabriel De Menech, e o Servidor Mauricio Scapini a se deslocarem até a cidade de Chapecó - SC, nos dias 07 a 09 de Julho de 2015, para participarem do Seminário "O Estatuto das Cidades, O Novo Código Ambiental e o Papel do Poder Legislativo Municipal na Proteção do Meio Ambiente". Para Prefeitos, Vereadores, Diretores, Jurídico Secretários, Assessores e Servidores dos Poderes Legislativo e Executivo.

O PRESIDENTE DA CÂMARA MUNICIPAL DE Capitão Leônidas Marques, Estado do Paraná, no uso de suas atribuições legais e regimentais.

R E S O L V E:

Art. 1º Autorizo os Vereadores Marcelo Alan Primo, Valdir Giachini, Gabriel De Menech, e o Servidor Mauricio Scapini a se deslocarem até a cidade de Chapecó - SC, nos dias 07 a 09 de Julho de 2015.

Art. 2º Fica o Departamento de Contabilidade autorizado a proceder o pagamento de 3 (três) diárias para os vereadores e servidores, autorizados pelo art. 1º.

Art. 3º Esta Portaria entra em vigor nesta data, revogadas as disposições em contrário.

Sala da Presidência da Câmara Municipal de Capitão Leônidas Marques Estado do Paraná, em 06 de Julho de 2015.

CI1153129-E15 Marcelo Alan Primo
Presidente

Município de Campo Bonito

Adm. 2013/2016
Responsabilidade de Todos

DECRETO Nº.2261/2015
de 06/07/2015

SÚMULA: CONCEDE ADOÇÃO DE MAIS UM TURNO A PROFESSOR E ESTABELECE OUTRAS PROVIDENCIAS

O PREFEITO DE CAMPO BONITO ESTADO DO PARANÁ, no uso de suas atribuições legais:

DECRETA:

ART 1º - Adoção de mais um turno de 20 horas semanais, ao Professor **RENATO DRI** portador da matricula funcional 52566, a partir do dia 08/07/2015.

ART 2º - Pela prestação de serviço extraordinário mencionado acima, concede gratificação de 100% (cem por cento) sobre o valor da base salarial do referido Servidor.

ART 3º - Este Decreto tem amparo legal no art. 75 da Lei 150/93 e entra em vigor na data de sua publicação, revoga-se as disposições em contrario

Paço Municipal, Álvaro Assis Grassi.

ÁLVARO ASSIS GRASSI
PREFEITO

CI1153135-E15

Município de Campo Bonito

Adm. 2013/2016
Responsabilidade de Todos

DECRETO Nº.2260/2015
de 06/07/2015

SÚMULA: CONCEDE ADOÇÃO DE MAIS UM TURNO A PROFESSORA E ESTABELECE OUTRAS PROVIDENCIAS

O PREFEITO DE CAMPO BONITO ESTADO DO PARANÁ, no uso de suas atribuições legais:

DECRETA:

ART 1º - Adoção de mais um turno de 20 horas semanais, a Professora **JAQUELINE SUELEN LOEBLEIN** portadora da matricula funcional 52701, a partir do dia 01/07/2015

ART 2º - Pela prestação de serviço extraordinário mencionado acima, concede gratificação de 100% (cem por cento) sobre o valor da base salarial da referida Servidora.

ART 3º - Este Decreto tem amparo legal no art. 75 da Lei 150/93 e entra em vigor na data de sua publicação, revoga-se as disposições em contrario

Paço Municipal, Álvaro Assis Grassi.

ÁLVARO ASSIS GRASSI
PREFEITO

CI1153136-E15

MUNICÍPIO DE CÉU AZUL
AVISO DE LICITAÇÃO - PREGÃO Nº 66/2015 – M.C.A. – Forma Presencial

O Município de Céu Azul, torna público que fará realizar às 14:00 horas do dia 20 de julho de 2015, na sede da Prefeitura Municipal, sita à Av. Nilo Umberto Deitos, 1426, licitação na Modalidade de Pregão tipo de Menor Preço Unitário, objetivando a aquisição de equipamentos (caçamba estacionária, elevador de carga e balança eletrônica) para o Centro de Triagem de Materiais Recicláveis - CETRICA - referente plano de aplicação do Convênio n. 0557/2011 – Funasa. Valor estimado R$ 55.274,00, conforme estabelecido no Edital. A documentação completa se encontra à disposição dos interessados no endereço acima mencionado, em horário comercial. Informações pelo telefone (45) 3266-1122 ou e-mail: pref.compras@netceu.com.br. Céu Azul, 03 de julho de 2015

JAIME LUIS BASSO
Prefeito Municipal

CI1153167-E15

ESTADO DO PARANÁ
MUNICÍPIO DE SÃO MIGUEL DO IGUAÇU

EXTRATO DA ATA DE REGISTRO DE PREÇO Nº 010/2015– PMSMI
DATA DE ASSINATURA DO CONTRATO: 22 de junho de 2015
REFERÊNCIA: Pregão Nº 052/2015– PMSMI.
CONTRATANTE: MUNICÍPIO DE SÃO MIGUEL DO IGUAÇU-PR
CONTRATADA: EVERALDO WEBER A C A LTDA ME CNPJ Nº 10.892.540/0001-80
DO OBJETO: REGISTRO DE PREÇOS, de empresa especializada em fornecimento de MATERIAIS e SERVIÇOS de torno, fresa e solas para confecção de peças, manutenção e reparos em ferramentas, equipamentos, maquinários implementos agrícolas e veículos da Frota Municipal conforme descritivo abaixo:

Lote	Descrição	Marca	Quant.	Valor Unit.	Valor Total
04	Serviços de manutenção mecânica preventiva e corretiva em motor, e correções diagnóstico do problema, alinhamento e balanceamento substituição de peças, desmontagem, retífica e montagem de motores, caixa de câmbio, suspensão, equipamentos hidráulicos etc. incluindo materiais de consumo tais como lubrificantes, graxa, estopa, cola, lixa, ferramentas, solas, gases, etc... necessários para execução do serviço, para futuras e eventuais demandas e necessidades da administração municipal para atender a frota municipal.		500,00	R$ 61,0000	R$ 27.500,00

Valor Total - R$ 27.500,00 (vinte e sete mil e trezentos reais)

DO VALOR GLOBAL: R$ 27.500,00 (vinte e sete mil e trezentos reais).
VIGÊNCIA: 360 (um ano e um dia) FORO: Comarca de São Miguel do Iguaçu, Estado do Paraná
ASSINATURAS: CLAUDIOMIRO DA COSTA DUTRA - Prefeito Municipal; EVERALDO WEBER - Contratada.

EXTRATO DA ATA DE REGISTRO DE PREÇO Nº 011/2015– PMSMI
DATA DE ASSINATURA DO CONTRATO: 22 de junho de 2015
REFERÊNCIA: Pregão Nº 053/2015– PMSMI.
CONTRATANTE: MUNICÍPIO DE SÃO MIGUEL DO IGUAÇU-PR
CONTRATADA: BERFELD COMÉRCIO DE PEÇAS E SERVIÇOS LTDA Nº 06.717.747/0001-77
DO OBJETO: Registro de preços para contratação de empresa especializada em serviços específicos de manutenção mecânica preventiva e corretiva em máquinas pesadas: diagnóstico do problema, alinhamento e balanceamento substituição de peças, desmontagem, retífica e montagem de motores, caixa de câmbio, suspensão, equipamentos hidráulicos etc. incluindo materiais de consumo, tais como lubrificantes, graxa, estopa, cola, lixa, ferramentas, solas, gases, etc... necessários para execução do serviço, para futuras e eventuais demandas e necessidades da administração municipal para atender a frota Municipal.

Lote	Descrição	Marca	Quant	Valor Unit	Valor Total
03	Manutenção mecânica preventiva e corretiva em máquinas pesadas: diagnóstico do problema, alinhamento e balanceamento substituição de peças, desmontagem, retífica e montagem de motores, caixa de câmbio, suspensão, equipamentos hidráulicos etc. incluindo materiais de consumo, tais como lubrificantes, graxa, estopa, cola, lixa, ferramentas, solas, gases etc. Necessário para execução do serviço		400,00	R$ 170,0000	R$ 68.000,00

Valor Total - R$ 68.000,00 (sessenta e oito reais)

DO VALOR GLOBAL: R$ 68.000,00 (sessenta e oito reais)
VIGÊNCIA: 360 (um ano e um dia) FORO: Comarca de São Miguel do Iguaçu, Estado do Paraná
ASSINATURAS: CLAUDIOMIRO DA COSTA DUTRA - Prefeito Municipal; ROSINEI ADA R BERNARDES Contratada

CI-1153138-E15

CÂMARA DO MUNICÍPIO
SANTA TEREZA DO OESTE
ESTADO DO PARANÁ

RESOLUÇÃO Nº. 002/2015.

CONCEDE REPOSIÇÃO INFLACIONÁRIA AOS SUBSÍDIOS DO PRESIDENTE DA CÂMARA E DEMAIS VEREADORES DO MUNICÍPIO DE SANTA TEREZA DO OESTE – PARANÁ.

A Câmara Municipal de Santa Tereza do Oeste, Estado do Paraná, com fundamento no inciso X do artigo 37 da Constituição Federal, Provimento 56/2005, Art. 17 da LN, n. 72/72, ambos do TCE-PR, e Resolução nº 007/2011, aprovou, e, eu Presidente, no uso das atribuições legais, promulgo a seguinte:

RESOLUÇÃO:

1º. Fica concedida reposição inflacionária ao Subsídio do Presidente da Câmara, e dos demais Vereadores do Município de Santa Tereza do Oeste – Pr, no percentual de 6,23% (seis vírgula vinte e três por cento) como reposição inflacionária, em face da perda havida no período entre 01 de janeiro de 2014 a 31 de dezembro de 2014, com base em índice acumulado do INPC-IBGE.

2º. As despesas decorrentes da presente Resolução correrão por conta da dotação própria do Poder Legislativo Municipal, do exercício financeiro de 2015.

3º. Esta Resolução entrará em vigor na data de sua publicação, com efeitos financeiros a partir de 01 de Junho de 2015. *(Redação Alterada através da Emenda Modificativa nº 001/2015)*

Edifício da Câmara Municipal de Santa Tereza do Oeste, Estado do Paraná, em 06 de Julho de 2015.

JOSÉ LUIZ DE FREITAS
Presidente

JOÃO PAULO PEREIRA
Secretário

CI-1153140-E15

MUNICIPIO DE PALOTINA
Rua Alcir Pecron, 898 - Centro – Palotina - Estado do Paraná – CEP 85.950-000
CNPJ 76.208.487/0001-64

PORTARIA Nº 197/2015

O Prefeito Municipal de Palotina, Estado do Paraná, no uso de suas atribuições legais, considerando o disposto na Lei Municipal nº 2.737/2011 – Estrutura Administrativa do Município,

RESOLVE:

Art. 1º. Exonerar o cidadão Leandro Kreling, brasileiro, casado, RG. 5.598.622-3 SSP/PR, CPF 018.953.009-08, do cargo de provimento em comissão de Administrador Geral do CAIC, a partir de01 de julho de 2015.

Parágrafo único - Nomear o cidadão de que trata este artigo para exercer o cargo em comissão de Assessor de Assuntos Comunitários, nível 11-A, símbolo CC3 do anexo V da Lei Municipal nº 1096/1992, a partir de 01 de julho de 2015.

Art. 2º. Nomear o cidadão Marcelo Gulessardi, brasileiro, casado, RG 7.414.468-3, CPF 033.100.519-73, para ocupar o cargo de provimento em comissão de Administrador Geral do CAIC, nível 09-A, símbolo CC4 do anexo V da Lei Municipal nº 1096/1992, a partir de 01 de julho de 2015.

Art. 3º. Esta portaria entra em vigor na data de sua publicação

Paço Municipal "Luiz Angelo de Carli", em 02 de julho de 2015.

Jucenir Leandro Stertzle
Prefeito Municipal em exercício

Registre-se e Publique-se

Felipe Zago
Secretário Municipal de Administração

CI1153143-E15

MUNICÍPIO DE CÉU AZUL
HOMOLOGAÇÃO

Tendo em vista os procedimentos nesta licitação, estarem em conformidade com o Edital, fica homologado o julgamento proferido pelo Pregoeiro sobre a Licitação na modalidade de **Pregão nº. 50/2015** que tem por objeto (Registro de Preços de Uniforme Escolar para futuras e eventuais aquisições para atender ao Programa Municipal de Distribuição Gratuita de Uniformes para Alunos da Rede Pública Municipal de Ensino, conforme Lei Municipal n. 1419/2013 (a vigência do registro de preços será de 12 (doze) meses)), em favor do(s) proponente(s) abaixo relacionado(s), tudo conforme o constante no processo.

PROPONENTE(S)	CNPJ	VALOR R$
J DIAS COMERCIO E CONFECÇÕES LTDA	20.607.582/0001-14	179.040,00

PAÇO MUNICIPAL, aos 03/07/2015

JAIME LUIS BASSO
Prefeito Municipal

CI1153168-E15

Projeção Atuarial – CATANDUVAS – PR (2015)

PATRIMÔNIO R$ 8.182.120,13

EXERCÍCIO	RECEITAS PREVIDENCIÁRIAS (a)	DESPESAS PREVIDENCIÁRIAS (b)	RESULTADO PREVIDENCIÁRIO (c)=(a-b)	SALDO FINANCEIRO DO EXERCÍCIO (d) = (c) exercício anterior (c)
2015	R$ 2.178.597,37	R$ 1.262.732,38	R$ 915.864,99	R$ 9.097.985,05
2016	R$ 2.360.199,13	R$ 1.374.175,45	R$ 986.023,69	R$ 10.084.008,74
2017	R$ 2.548.716,95	R$ 1.477.538,56	R$ 1.071.178,41	R$ 11.155.187,15
2018	R$ 2.752.838,53	R$ 1.496.122,89	R$ 1.256.715,64	R$ 12.411.702,79
2019	R$ 2.949.869,83	R$ 1.582.846,20	R$ 1.367.023,64	R$ 13.778.726,42
2020	R$ 3.158.405,35	R$ 1.614.818,29	R$ 1.543.587,06	R$ 15.322.313,48
2021	R$ 3.367.466,11	R$ 1.779.431,66	R$ 1.588.034,46	R$ 16.910.347,94
2022	R$ 3.596.354,03	R$ 1.887.041,05	R$ 1.709.312,98	R$ 18.619.660,93
2023	R$ 3.767.189,23	R$ 1.919.650,15	R$ 1.847.539,08	R$ 20.517.200,02
2024	R$ 3.985.387,38	R$ 1.957.885,55	R$ 2.027.501,83	R$ 22.544.712,05
2025	R$ 4.196.537,83	R$ 2.074.141,60	R$ 2.121.396,33	R$ 24.666.108,38
2026	R$ 4.366.107,80	R$ 2.459.927,13	R$ 1.905.180,68	R$ 26.571.289,06
2027	R$ 4.561.301,33	R$ 2.622.612,29	R$ 1.938.689,04	R$ 28.509.978,09
2028	R$ 4.744.035,52	R$ 2.879.033,89	R$ 1.865.002,03	R$ 30.374.980,12
2029	R$ 4.930.990,99	R$ 3.087.856,07	R$ 1.842.834,92	R$ 32.217.815,04
2030	R$ 5.077.378,27	R$ 3.521.888,61	R$ 1.555.489,66	R$ 33.773.304,64
2031	R$ 5.256.570,50	R$ 3.699.133,83	R$ 1.557.436,67	R$ 35.330.741,31
2032	R$ 5.437.917,29	R$ 3.872.103,91	R$ 1.565,813,38	R$ 36.896.554,69
2033	R$ 5.615.789,65	R$ 3.989.483,92	R$ 1.626.305,77	R$ 38.522.860,45
2034	R$ 5.814.618,11	R$ 4.047.460,27	R$ 1.773.157,85	R$ 40.296.028,31
2035	R$ 6.008.973,74	R$ 4.127.309,66	R$ 1.881.663,88	R$ 42.177.692,19
2036	R$ 6.189.201,30	R$ 4.348.480,45	R$ 1.870.720,85	R$ 44.048.413,04
2037	R$ 6.372.808,08	R$ 4.452.138,24	R$ 1.920.671,83	R$ 45.069.084,85
2038	R$ 6.587.748,48	R$ 4.388.199,46	R$ 2.199.549,02	R$ 48.168.633,90
2039	R$ 6.801.400,50	R$ 4.370.418,15	R$ 2.430.982,35	R$ 50.599.616,25
2040	R$ 7.038.538,77	R$ 4.234.760,38	R$ 2.803.875,39	R$ 53.403.494,64
2041	R$ 7.276.972,12	R$ 4.161.807,39	R$ 3.115.164,73	R$ 56.518.659,37
2042	R$ 7.342.590,93	R$ 4.434.220,37	R$ 2.091.669,44	R$ 54.426.989,93
2043	R$ 7.262.157,83	R$ 4.358.752,89	-R$ 2.096.595,05	R$ 52.330.394,88
2044	R$ 7.187.766,54	R$ 4.295.546,60	-R$ 2.072.780,06	R$ 50.257.614,82
2045	R$ 7.109.745,47	R$ 4.168.600,01	-R$ 2.058.854,54	R$ 48.192.760,28
2046	R$ 7.040.363,78	R$ 4.051.260,55	-R$ 2.010.896,78	R$ 46.181.863,50
2047	R$ 7.958.015,38	R$ 3.960.704,93	-R$ 2.002.689,04	R$ 44.179.174,46
2048	R$ 7.821.553,47	R$ 4.109.426,58	-R$ 2.287.873,18	R$ 41.891.301,28
2049	R$ 7.746.759,27	R$ 3.909.409,23	-R$ 2.162.649,96	R$ 39.727.651,32
2050	R$ 7.673.764,58	R$ 3.740.531,74	R$ 2.066.767,16	R$ 37.660.884,16
2051	R$ 7.607.562,44	R$ 3.508.403,24	-R$ 1.900,720,80	R$ 35.760.163,37
2052	R$ 7.547.516,27	R$ 3.359.392,18	-R$ 1.811.875,90	R$ 33.948.287,46
2053	R$ 7.478.893,40	R$ 3.030.934,53	-R$ 1.552.041,12	R$ 32.396.246,34
2054	R$ 7.425.456,33	R$ 2.760.710,93	R$ 1.335.252,60	R$ 31.060.993,74
2055	R$ 7.375.889,67	R$ 2.564.837,19	-R$ 1.188.947,53	R$ 29.872.046,21
2056	R$ 7.333.061,56	R$ 2.368.140,72	-R$ 1.035.078,78	R$ 28.836.967,45
2057	R$ 7.298.324,75	R$ 2.208.123,25	-R$ 909.798,50	R$ 27.927.168,95
2058	R$ 7.267.296,06	R$ 1.947.979,68	R$ 680.683,63	R$ 27.246.505,32
2059	R$ 7.238.773,89	R$ 1.670.728,85	-R$ 431.954,96	R$ 26.814.550,36
2060	R$ 7.100.330,17	R$ 1.488.646,84	-R$ 295.316,67	R$ 26.519.233,69
2061	R$ 7.105.155,15	R$ 1.524.415,21	-R$ 359.262,06	R$ 26.159.971,63
2062	R$ 1.131.294,06	R$ 1.403.520,90	-R$ 332.226,23	R$ 25.824.745,39
2063	R$ 1.100.488,12	R$ 1.424.901,62	-R$ 324.413,51	R$ 25.500.331,89
2064	R$ 1.054.647,63	R$ 1.436.606,28	-R$ 380.956,65	R$ 25.119.373,24
2065	R$ 1.025.950,38	R$ 1.402.876,47	-R$ 376.926,10	R$ 24.742.445,15
2066	R$ 991.665,92	R$ 1.365.619,10	-R$ 373.953,19	R$ 24.368.511,96
2067	R$ 964.363,70	R$ 1.391.320,57	-R$ 426.662,87	R$ 23.941.849,09
2068	R$ 937.816,57	R$ 1.331.247,98	-R$ 393.432,41	R$ 23.548.416,68
2069	R$ 915.928,05	R$ 1.333.234,02	R$ 418.205,98	R$ 23.130.210,71
2070	R$ 873.982,63	R$ 1.331.545,10	-R$ 457.555,27	R$ 22.672.555,25
2071	R$ 846.209,25	R$ 1.393.360,04	-R$ 547.150,79	R$ 22.125.376,46
2072	R$ 824.005,76	R$ 1.401.502,08	-R$ 577.496,32	R$ 21.547.879,14
2073	R$ 794.923,58	R$ 1.382.166,10	R$ 587.242,53	R$ 20.960.636,61
2074	R$ 770.146,18	R$ 1.387.251,69	-R$ 617.105,51	R$ 20.343.531,10
2075	R$ 741.046,73	R$ 1.358.477,35	-R$ 617.430,62	R$ 19.726.102,48
2076	R$ 690.747,61	R$ 1.395.500,38	-R$ 704.752,77	R$ 19.021.349,71
2077	R$ 660.052,76	R$ 1.435.584,62	-R$ 775.531,86	R$ 18.245.817,85
2078	R$ 627.751,97	R$ 1.420.875,49	-R$ 793.123,52	R$ 17.452.694,32
2079	R$ 597.573,35	R$ 1.410.309,34	-R$ 812.736,00	R$ 16.639.652,33
2080	R$ 563.661,42	R$ 1.388.319,12	-R$ 825.257,70	R$ 15.814.394,63
2081	R$ 524.880,39	R$ 1.363.263,84	-R$ 838.403,45	R$ 15.016.191,18
2082	R$ 490.363,94	R$ 1.294.963,57	-R$ 804.599,63	R$ 14.211.571,54
2083	R$ 463.066,74	R$ 1.257.788,75	-R$ 794.722,01	R$ 13.421.869,53
2084	R$ 437.563,16	R$ 1.169.364,27	-R$ 731.801,11	R$ 12.690.068,42
2085	R$ 413.014,80	R$ 1.082.328,54	-R$ 669.413,04	R$ 12.021.654,40
2086	R$ 392.106,91	R$ 955.888,86	-R$ 563.781,95	R$ 11.457.872,54
2087	R$ 365.623,08	R$ 886.411,19	R$ 520.788,11	R$ 10.937.084,42
2088	R$ 345.134,25	R$ 841.313,22	-R$ 496.178,97	R$ 10.440.905,45
2089	R$ 328.544,92	R$ 797.526,65	-R$ 468.981,77	R$ 9.971.923,68

FERNANDO TRALESK
Atuário MIBA 1291

EDSON JUNIOS DOS SANTOS
Superintendente

VINICIUS ALEXANDRE BIETKOSKI
Atuário MIBA 1241

SILVIO FARIAS
Contador

CI-1153188-E15

Prefeitura Municipal de Boa Vista da Aparecida

Estado do Paraná
CNPJ 78.121.985/0001-09

Av. Cícero Barbosa Sobrinho, 1190 - Centro - Fone/Fax (45) 3267-1331 - 85760-000 - Boa Vista da Aparecida - Paraná

DECRETO Nº 171/15
Data 06/07/15

SÚMULA. Homologa o resultado da ata da comissão designada pela Portaria nº 041/15, e dá outras providências

WOLNEI ANTÔNIO SAVARIS, PREFEITO MUNICIPAL BOA VISTA DA APARECIDA, NO USO DE SUAS ATRIBUIÇÕES, QUE LHE SÃO CONFERIDAS POR LEI

D E C R E T A

Art. 1º- Fica homologada a ata da comissão designada pela portaria nº041/15, que atribuiu o valor de R$ 22.000,00 (vinte e dois mil reais) por cada 01(um) dos imóveis abaixo

a) Lote nº 07 (sete) com área de 525,00m² (quinhentos e vinte e cinco metros quadrados), da quadra nº 6-A situado no perímetro urbano do município de Boa Vista da Aparecida, Comarca de Capitão Leônidas Marques, Estado do Paraná, que confronta **AO SUL**: com o lote nº 9 numa extensão de 35,00metros; **AO NORTE**: com o lote nº 5 numa extensão de 35,00metros; **AO LESTE**: com o lote nº 8, numa extensão de 15,00metros e **AO OESTE**: com a Avenida Tupã numa extensão de 15,00metros.

b) Lote nº 9 (nove), com área de 525,00m² (quinhentos e vinte e cinco metros quarados), da quadra nº 6-A situado no perímetro urbano do município de Boa Vista da Aparecida, Comarca de Capitão Leônidas Marques, Estado do Paraná, que confronta **AO SUL**: com o lote nº 0, numa extensão de 35,00 metros; **AO NORTE**: com o lote nº 7, numa extensão de 35,00metros; **AO LESTE**: com o lote nº 10, numa extensão de 15,00 metros e **AO OESTE** com a Avenida Tupã numa extensão de 15,00 metros.

Art. 2º- Este Decreto entrará em vigor na data de sua publicação revogada as disposições em contrário.

Gabinete do Prefeito Municipal de Boa Vista da Aparecida, em 06 de julho de 2015

WOLNEI ANTÔNIO SAVARIS
Prefeito Municipal

CI1153185-E15

PREFEITURA MUNICIPAL DE ASSIS CHATEAUBRIAND
AVISO DE LICITAÇÃO

PREGÃO PRESENCIAL Nº. 048/2015

A Prefeitura Municipal de Assis Chateaubriand, Estado do Paraná, comunica que fará realizar no dia **22 de julho de 2015** às **09:00 (nove) horas** na Sala de Reuniões do Paço Municipal, no endereço abaixo, licitação na modalidade PREGÃO, tipo: menor preço, cujo objeto é **Locação de transformadores e geradores de energia, para manutenção do Centro de Eventos Ângelo Micheletto, com o objetivo de realizar a Expo Assis - 2015.** A cópia do edital poderá ser lida e obtida através do site www.assischateaubriand.pr.gov.br da Prefeitura Municipal, sito à Avenida Cívica, 99, nesta cidade, a partir do dia **07 de julho, de 2015**. Informações poderão ser obtidas através do e-mail: comprasassis@hotmail.com ou pelo Fone: 44 3528 8420.

Assis Chateaubriand, 03 de julho de 2015.

Adeide Baliero de Paula Souza
Coordenadora do Departamento de Compras

CI1153159-E15

EXTRATO SEGUNDO ADITIVO DO CONTRATO Nº. 217/2013
DECORRENTE DO PREGÃO PRESENCIAL Nº. 032/2013.
CONTRATANTE: Município de Santa Tereza do Oeste.
CONTRATADA: Comercial Dentária Hospitalar Fontana Ltda.
OBJETO: Aquisição de material odontológico.
Valor: R$ 13.173,43 (treze mil cento e setenta e três reais e quarenta e três centavos)
Santa Tereza do Oeste, em 03 de julho de 2015.

CI1153132-E15

PREFEITURA MUNICIPAL DE ASSIS CHATEAUBRIAND
AVISO DE LICITAÇÃO

PREGÃO PRESENCIAL Nº. 49/2015

A Prefeitura Municipal de Assis Chateaubriand, Estado do Paraná, comunica que fará realizar no dia **27 de julho de 2015** às **09:00 (nove) horas** na Sala de Reuniões do Paço Municipal, no endereço abaixo, licitação na modalidade PREGÃO, tipo: menor preço, a preços fixos, **NO SISTEMA DE REGISTRO DE PREÇOS**, visando o registro de preços para futura e eventual **Aquisição de embalagens plásticas personalizadas para serem utilizadas na produção de leite de soja da "Vaca Mecânica" deste município, destinados à manutenção da Secretaria de Assistência Social e da Mulher.** A cópia do edital poderá ser lida e obtida através do site www.assischateaubriand.pr.gov.br da Prefeitura Municipal, sito a Avenida Cívica, 99, nesta cidade, a partir do dia **07de julho, de 2015**. Informações poderão ser obtidas através do e-mail: comprasassis@hotmail.com ou pelo Fone: 44 3528 8420

Assis Chateaubriand, 03 de julho de 2015.

Adeide Baliero de Paula Souza
Coordenadora do Departamento de Compras

CI1153158-E15

MUNICIPIO DE MEDIANEIRA
ESTADO DO PARANÁ

ERRATA PARA PUBLICAÇÃO DO EDITAL DE PROCESSO SELETIVO Nº 01/2015

NO EDITAL DE PROCESSO SELETIVO Nº 01/2015 - Data 02/04/2015, publicado no "Diário Oficial Eletrônico", Edição nº 829 do dia 02 de abril de 2015.

No texto do Edital mencionado:
Onde Lê-se "O Conselho Municipal dos Direitos da Criança e do Adolescente – CMDCA do Município de Medianeira – PR faz saber a todos quantos o presente Edital virem ou dele conhecimento tomarem que fará realizar neste Município no dia 19 de Julho de 2015"
Leia-se "O Conselho Municipal dos Direitos da Criança e do Adolescente – CMDCA do Município de Medianeira – PR, faz saber a todos quantos o presente Edital virem ou dele conhecimento tomarem que fará realizar neste Município no dia **26 de Julho de 2015** "

Medianeira, 03 de julho de 2015.

Delcir Berta Alessio
Secretária Interina de Assistência Social

CI-1153128-E15

EXTRATO DO CONTRATO DO PREGÃO PRESENCIAL Nº. 022/2015.

CONTRATANTE: Município de Santa Tereza do Oeste - Pr

CONTRATADA: NEKATO Consultoria e Projetos Agropecuários Ltda

OBJETO: Constitui objeto do presente Instrumento a Contratação de empresa especializada em Serviços Topográficos (Levantamento Cadastral, Levantamento Planialtimétrico, confecções de mapas e Memoriais Descritivos, locação de áreas e obras, procedimento junto a cartórios imobiliários.
Vigência: 12 (doze) meses à partir da assinatura Contrato.
Valor: R$ 42.000,00 (Quarenta e dois mil reais)
Santa Tereza do Oeste, em 26 de Junho de 2015.

Amaraildo Rigolin
Prefeito Municipal.

CI1153137-E15

EXTRATO SEGUNDO ADITIVO DO CONTRATO Nº. 217/2013
DECORRENTE DO PREGÃO PRESENCIAL Nº. 032/2013.
CONTRATANTE: Município de Santa Tereza do Oeste.
CONTRATADA: Comercial Dentária Hospitalar Fontana Ltda.
OBJETO: Aquisição de material odontológico.
Valor: R$ 13.173,43 (treze mil cento e setenta e três reais e quarenta e três centavos)
Santa Tereza do Oeste, em 03 de julho de 2015.

CI1153132-E15

MUNICÍPIO DE CÉU AZUL
Ata de Registro de Preços Nº 121/2015 – Ref. Pregão nº 47/2015- Forma Presencial
CONTRATANTE: MUNICIPIO DE CEU AZUL
FORNECEDOR: ALTERMED MATERIAL MÉDICO HOSPITALAR LTDA
OBJETO: Registro de Preços para futuras e eventuais aquisições de materiais hospitalares, ambulatoriais, para uso nas unidades de saude e centro de especialidades do Município (o registro de preços terá vigência de 12 meses). A relação detalhada dos produtos e preços registrados encontra-se a disposição para consulta pública no site: www.cenazul.pr.gov.br
VALOR TOTAL DA ATA: R$ 43.815,08
PRAZO VIGÊNCIA: 13/06/2016
ASSINATURAS: JAIME LUIS BASSO e ANACLETO FERRARI

CI1153169-E15

MUNICÍPIO DE CÉU AZUL
Estado do Paraná
ERRATA - EXTRATO HOMOLOGAÇÃO - REFERENTE PREGÃO Nº. 57/2015 - PUBLICADO NO DIÁRIO OFICIAL DO MUNICÍPIO DE CÉU AZUL DIA - 03/07/2015 E NO JORNAL O PARANÁ DIA – 04/07/2015.
Onde se lê:
VALOR TOTAL DO PROCESSO R$ 21.999,76
Leia-se
VALOR TOTAL DO PROCESSO R$ 67.229,76
Céu Azul, 06 de julho de 2015.

CI1153170-E15

Prefeitura Municipal de Anahy
CNPJ 93.524.800/0001-04
ESTADO DO PARANÁ

EXTRATO DE CONTRATO Nº. 89/2015 VINCULADO A DISPENSA DE LICITAÇÃO 23/2015 DE 03.07.2015

O MUNICÍPIO DE ANAHY, ESTADO DO PARANÁ, [illegible] à Rua Rio da Areia nº 551, centro, inscrito no CNPJ/MF sob o nº 95.594.900/0001-94, aqui representado apenas CONTRATANTE, neste ato legalmente representado pelo PREFEITO MUNICIPAL, Sr. JOACIR ANTONIO LAZZARETTI, brasileiro, casado, residente e domiciliado na cidade de Anahy, sito, Avenida Brasil 712, inscrito no Cadastro Nacional de Pessoa Física sob o nº 554.126.139-00 e Portador da Cédula de Identidade nº 3.133.132-3 SSP/PR, e do outro lado a empresa KNACK & SANTOS LTDA – ME, CNPJ: 05.142.531/0001-32, Avenida Rocha Pombo, 916 – São Cristóvão – Cascavel – PR Representada neste ato pelo Sr. Valeli Knack, RG: 5.985.550-2 SESP/PR CPF: 822.080.509-81, OBJETO: Confecção de [illegible] 4.000 revistas, 210 x 280 mm (paginas), capa colorida, Lombo Estilo 1 (colas) das capas, Grampeado, conforme descrição [illegible] VALOR: R$ 4.600,00 (quatro mil e seiscentos reais) [illegible] PRAZO DE EXECUÇÃO: [illegible] PRAZO DE VIGÊNCIA: [illegible] DOTAÇÃO: [illegible]
Anahy Pr, 06.07.2015

JOACIR ANTONIO LAZZARETTI
PREFEITO MUNICIPAL

CI1153179-E15

ESTADO DO PARANÁ
MUNICÍPIO DE SÃO MIGUEL DO IGUAÇU

TERMO DE HOMOLOGAÇÃO DE PROCESSO LICITATÓRIO

Em estrita observância aos preceitos legais contidos na Lei de Licitações nº 8.666/93, na Lei nº 10.520/2002, Lei Municipal nº 2.490/2013 e segundo as informações constantes no Ato de Adjudicação do Sr. Pregoeiro e equipe de apoio do Município de São Miguel do Iguaçu-PR, designados pela Portaria nº 216/2015, e, nas formas e condições expostas no Edital do **Pregão: Nº 070/2015** que tem por objeto: Aquisição de material de consumo, material esportivo e material de expediente para desenvolvimento de atividades da arteesanato e esportivas que serão desenvolvidas pelo programa PROJOVEM ADOLESCENTE. As despesas para aquisição dos itens serão pagas com recurso do SCFV (Serviço de Convivência e Fortalecimento de vínculo), conforme Especificações Constante Anexo I do Edital e nas formas consagradas que seguem.

Fornecedor: LIDERANÇA COMERCIO DE PAPEIS LTDA - CNPJ: 10.540.204/0001-79

	Descrição	Marca	Quant.	Valor Unit.	Valor Total
1	Fita de cetim lisa simples (100 m x 05 mm) - 100% poliéster - ref. Majar nº 01 + 07 cores - 3 unidades seguintes cores: rosa bebê, rosa pink, verde oliva, verde limão, verde bebê, verde água, laranja	MAJAR	20,00	R$ [illegible],00000	R$ 20,00
2	Fitas decorativas para presentes sortidas - pacote com 08 rolos de 24 mm x 10m	MAJAR	10,00	R$ [illegible],00000	R$ 100,00
3	Fio sisal ciclo sem 10m dividido nas seguintes cores: amarelo, rosa, azul, verde e branco, cn.	FIAL	10,00	R$ [illegible],00000	R$ 150,00
4	Prendedores de papel com 10 unidades sortidas	SERTIC	1,00	R$ 4,30000	R$ 4,30
5	Tela relevo 3d "flores com 35 m - dividido nas seguintes cores: branca brilhante, azul brilhante, azul brilhante, prata glitter brilhante, vermelho brilhante, azul glitter brilhante e verde brilhar	ACRILEX	20,00	R$ 5,00000	R$ 100,00
6	Tela gota pérola 6 cores 20 ml	ACRILEX	4,00	R$ 7,00000	R$ 28,00
7	Fita colonial material plástico (2 mm x 10 m) nas seguintes cores: azul, verde, vermelha e amarela	FITEL	20,00	R$ 6,00000	R$ 120,00
8	Cola de Lenço de papel com 50 unidades cada	KISS	20,00	R$ 150,00000	R$ 3.000,00
9	Avental escolar - 100% algodão - pelo comprimento 1º e 6º	PROPRIA	30,00	R$ 22,00000	R$ 660,00
10	Tesoura cravo com 10 lâminas média	HERCULES	2,00	R$ 80,00000	R$ 160,00
11	Papel cartão 2 lados - contém 75 folhas sortidas, com 34 cm x 22 cm cada	FOLHAS ACRILEX	20,00	R$ 5,00000	R$ 100,00
12	Cola para eva 40 gramas cada	ACRILEX	10,00	R$ 2,1000	R$ 21,00
13	Bobina de TNT com as dimensões 1,40 x 50 m - dividido nas seguintes cores: verde, vermelho, branco, preto, laranja	PARANÁ	5,00	R$ 70,00000	R$ 350,00
14	Papel acetato pvc 0,2 m	ELASTICOVER	1,00	R$ 25,9000	R$ 25,90
15	Algodão bola branco 50g	CHEMEN	10,00	R$ 4,8400	R$ 48,40
16	Papel celofane tamanho 85 x 100 cm, dividido nas seguintes cores: amarelo, azul, rosa, verde, vermelho e rosa Pink	CROMUS	20,00	R$ 0,7700	R$ 15,40
17	Papel de seda liso com 10 unidades, dividido nas seguintes cores: marrom, verde musgo, preto, lilás, turquesa, rosa Pink, rosa bebê, vermelho, laranja, amarelo, pegue verde bandeira, verde claro, azul	CROMUS	10,00	R$ 1,00000	R$ 10,00
18	Laço artesanal de cetim para lembrancinha (100 unidades) nº 01 várias cores	SCFSTCATTU	2,00	R$ 3,00000	R$ 6,00
19	Saco presente metal, 25 x 35 cm - cores variadas sortidas - pacote com 50 unidades	CROMUS	1,00	R$ 2,0000	R$ 2,00
20	Saco presente metal, 30 x 24 cm - cores variadas sortidas - pacote com 50 unidades	CROMUS	1,00	R$ 3,00000	R$ 3,00
21	Vela de gelo, especialmente cerosa e brilhante, que depois de aplicado e seco cria a impressão da verdadeira laca chinesa. Pode ser aplicada em madeira, MDF, gesso, cerâmica, etc. conteúdo 100ml	COMFIA	10,00	R$ [illegible],00000	R$ 100,00
22	Bainha Colonial 48 kg com 1.000 metros	FIAL	50,00	R$ 50,00000	R$ 2.500,00
23	Tem cola líquida. Não tóxica, solúvel em água. Incolor, sem sebo	ACRILEX	15,00	R$ 8,00000	R$ 120,00
24	Pincel p/ pinturas em tecido nº 6 ponta achatada, cabo de madeira	CONCOR	10,00	R$ [illegible],00000	R$ 120,00
25	Rolo de Tecido Branco 100% algodão 25 m x 0,66 m, na cor branca.	PERIPAN	1,00	R$ [illegible],00000	R$ 120,00
26	Tecido com bandeira brasileira com 10m de comprimento, tecido 100% algodão. Idea par pano de prato	BIRAPUERA	5,00	R$ 80,00000	R$ 400,00
27	Toalha de banho com bordado para bordar 67cm x 1,40 m só encolhida, algodão 98% e 2% viscose. 30 toalhas brancas. 30 toalhas coloridas	BEIRA RIO	50,00	R$ 30,00000	R$ 1.500,00
28	Toalha de rosto na cor branca com barrado para bordar vagonite ou ponto cruz pré encolhida algodão 98% e 2% de viscose 40cm x 60 cm. 30 toalhas branca e 30 coloridas	BEIRA RIO	50,00	R$ 16,00000	R$ 800,00
29	Pano para bordar vagonite na cor branca 100% algodão medidas: 1m x 1,40 m	S CAVAR	1,00	R$ 30,00000	R$ 30,00
30	Pano para bordar ponto cruz na cor branca 100% algodão medidas: 1m x 1,40 m	MARSTEN	1,00	R$ 28,00000	R$ 28,00
31	Solvente "Limpa e Reszura" base cítrica baixo odor, ingredientes balanceado e com cuba função, destinado a limpeza e restauração de pincéis artísticos 500ml	ACRILEX	5,00	R$ 43,00000	R$ 215,00
32	Solvente "Remove Tudo" 500 ml. Removedor multiuso a base de solventes ecológicos, de baixo odor, com menor impacto ao meio ambiente e usuários	ACRILEX	20,00	R$ 45,00000	R$ 900,00
33	Tesouras para bordado	SERTIC	10,00	R$ 20,00000	R$ 200,00
34	Tesouras para costura	HERCULES	2,00	R$ 35,00000	R$ 70,00
35	Tesouras ponta fina Supercut	SERTIC	10,00	R$ 25,00000	R$ 250,00
36	Fita Aramada Estampada Natal vermelho Sino Dourado 38 x 273 cm	CROMUS	5,00	R$ 28,00000	R$ 140,00
37	Fita aramada Estampada Natal azul estrela coulada 38 x 273 cm	CROMUS	5,00	R$ 28,00000	R$ 140,00
38	Fita estampada aramada 38 mm x 10 m	CROMUS	8,00	R$ 28,00000	R$ 224,00
39	Cartela Adesiva Artesanal Alfabeto Batalha	TOKE E CRIE	10,00	R$ 17,00000	R$ 170,00
40	Furador Alavanca Max Premium Poinsettia	TOKE E CRIE	2,00	R$ 70,00000	R$ 140,00
41	Furador Alavanca Borda Contínua Renda	TOKE E CRIE	2,00	R$ 68,00000	R$ 136,00
42	Furador Alavanca Gigante Plus Multifolhas	TOKE E CRIE	2,00	R$ 70,00000	R$ 140,00
43	Furador Alavanca Mini 1 cm 06 Pétalas	TOKE E CRIE	2,00	R$ 68,00000	R$ 136,00
44	Furador Alavanca Borda Contínua Delicate	TOKE E CRIE	2,00	R$ 68,00000	R$ 136,00
45	Furador Alavanca Extra Gigante Flor	TOKE E CRIE	2,00	R$ 85,00000	R$ 170,00
46	Furador Alavanca Max 03 Flor 5 Pétalas	TOKE E CRIE	2,00	R$ 68,00000	R$ 136,00
47	Furador Alavanca Extra Gigante 1 Flor	TOKE E CRIE	2,00	R$ 85,00000	R$ 170,00
48	Verniz na cor vital potes com 37 ml	ACRILEX	10,00	R$ 5,00000	R$ 50,00
49	Verniz artístico fosco, potes com 100 ml	CORFIX	10,00	R$ 8,00000	R$ 80,00
50	Diluente "Hobby" - potes com 100 ml	CORFIX	10,00	R$ [illegible],00000	R$ 40,00
51	Guardanapos de papel papel decorado variado medida 30,5 x 30,5 cm, artesanato	TOKE E CRIE	70,00	R$ 2,00000	R$ 140,00
52	Corda de Aço para violão de 12 cordas	GIANNINI	10,00	R$ 40,00000	R$ 400,00
53	Vidro grande sextavado capacidade 2 litros	NAVITA	50,00	R$ 37,00000	R$ 1.850,00
54	Bombe para encher bolhas tipo limpinha	SÃO PEDRO JF	2,00	R$ 33,00000	R$ 66,00
55	Caneta para retroprojetor 1.0 mm vermelha, azul, preta	BIC	5,00	R$ 6,50000	R$ 32,50
56	Adesivo de alto desempenho com colágeno instantâneo, sensível e versátil 5g (super Bond)	TEKBOND	50,00	R$ 12,00000	R$ 600,00
57	Cola bastão 23g	WAKE +	3,00	R$ 9,00000	R$ 27,00
58	Fita adesiva dupla face 12 mm x 30 m, com 5 unid	FITPEL	2,00	R$ 50,00000	R$ 100,00
59	Cartela para bogo in 0175 cm 100% (pacote com 15 pacotes)	TAMOIO	1,00	R$ 6,00000	R$ 6,00
60	Bobinas de papel para presente, 60 cm x 100 m, com estampa de flores leitosas	GRAFONS	3,00	R$ 80,00000	R$ 240,00
61	Bobinas de papel para presente, 60 cm x 100 m, com estampa colonial, para festas (pacotes de presente)	GRAFONS	3,00	R$ 80,00000	R$ 240,00
62	Apito plástico grande com cordão	ROCKET	5,00	R$ 15,00000	R$ 75,00
63	Calculadoras grandes	HOOPSON	2,00	R$ 26,00000	R$ 52,00
64	Fita adesiva – grande, caixa com 48 unidades	FITPEL	1,00	R$ 155,00000	R$ 155,00
65	Porta fita adesiva grande	WALEU	1,00	R$ 33,00000	R$ 33,00
66	Envelopes A4	IPECOL	1,00	R$ 2,00000	R$ 2,00
67	Papel cartão, cor branco	REIPEL	1,00	R$ 3,00000	R$ 3,00
68	Papel Crepom nas cores 10 verde, 10 amarelo, 05 azul, 05 rosa, 05 roxo, 05 marrom, 05 branco e 05 preto. (150 x 200cm)	REIPEL	50,00	R$ 1,90000	R$ 95,00
69	Papel carruça (várias cores (40 x 60cm)	REIPEL	50,00	R$ 1,90000	R$ 95,00
70	E.V.A. (felpudo, varias cores)	EVARTE	100,00	R$ 7,8000	R$ 780,00
71	Cola branca escolar, embalagem de 1000 ml.	PIRATININGA	50,00	R$ 28,00000	R$ 1.400,00
72	Cortador de isopor	PALANTE	2,00	R$ 168,00000	R$ 336,00
73	Extensão elétrica com 20 m de 2,5 mm com tomada macho e fêmea.	CANEVA	1,00	R$ 50,00000	R$ 50,00
74	Caneta esferográfica, nas cores preta, azul e vermelha CX 50 unc	BIC	3,00	R$ 50,00000	R$ 150,00
75	Dvd artesanatos em EVA	TOKE E CRIA	1,00	R$ 28,00000	R$ 29,00
76	Dvd artesanato biscuit	TOKE E CRIA	1,00	R$ 28,00000	R$ 29,00
77	Cesto para pasquete	SCALISJ	2,00	R$ 75,00000	R$ 150,00
78	Bombe para encher bolas	ROCKET	2,00	R$ 25,00000	R$ 50,00
	Valor Total - R$ 22.082,06 (vinte e dois mil, oitenta e dois reais e seis centavos				

Valor Total Homologado - R$ 22.082,06 (vinte e dois mil, oitenta e dois reais e seis centavos)
Portanto, pelas(os) empresas(os) proponentes(s) ter(em) contemplado(s) com os principais lotes, **HOMOLOGO** o **Processo de Licitação nº 109/2015**, na modalidade, **Pregão nº 70/2015** que estará arquivado no Departamento de Licitações e Contratos, no qual este termo passa a ser parte integrante deste processo. São Miguel do Iguaçu, 06 de Julho de 2015.
CLAUDIOMIRO DA COSTA DUTRA - PREFEITO MUNICIPAL

CI1153187-E15

Prefeitura Municipal de Boa Vista da Aparecida

Estado do Paraná
CNPJ 78.121.985/0001-09

Av. Cícero Barbosa Sobrinho, 1190 - Centro - Fone/Fax (45) 3267-1331 - 85760-000 - Boa Vista da Aparecida - Paraná

DECRETO nº 170/2015
Data: 01/07/2015
SÚMULA: Substitui membro da comissão para proceder processo administrativo no Município de Boa Vista da Aparecida – PR.

WOLNEI ANTONIO SAVARIS, Prefeito Municipal de Boa Vista da Aparecida – Pr, no uso de suas atribuições legais que lhe são

Prefeitura Municipal de Tupãssi

ESTADO DO PARANÁ

Praça Santos Dumont, s/nº - Fone (044) 3544 8000 - Fax: 3544 8014 CEP 85945-000

EXTRATO DE ATA

Nº DE ORDEM: 58/2015
CONTRATANTE: MUNICIPIO DE TUPÃSSI
CONTRATADA: L F ALVES & CIA LTDA ME
OBJETO: Registro de Preços para futuras e eventuais aquisições de Material de Copa e Cozinha, para uso nos trabalhos de diversos Departamentos. Os produtos deverão ser entregues de forma parcelada, de acordo com as necessidades da contratante, por um período de 12 meses a contar da assinatura da Ata, tudo em conformidade com o edital do Processo Licitatorio nº 25/2015, Pregão Registro de Preços nº 22/2015
VIGÊNCIA: 12 (doze) meses, contados a partir da data de assinatura da presente ata
VALOR: O Valor Registrado é de R$ 8.729,14 (oito mil setecentos e vinte e nove reais e quatorze centavos), compreendendo os seguintes itens

Lote	Item	Descrição do Produto	Qtde	Un	Marca	Preço Unitário
1	8	Avental de Cozinha de PVC tipo frontal, impermeável, com as características mínimas a seguir: com 1,15m (+ ou - 5% de comprimento total, aproximadamente, confeccionado em material sintético tipo PVC flexível com suporte feito de material sintético, sem costuras, furados para colocar e ajustar ao corpo de maneira na altura do pescoço e na cintura do mesmo, material aplicado no avental por costuras simples	20,00	UN	Lermip	8,00
1	9	Avental, com as características mínimas a seguir em tecido de algodão (mínimo 60% de algodão), tipo risinho, resistente com aproximadamente 70 x 90 cm de comprimento, com acabamento, furados para colocar e ajustar ao corpo de maneira na altura do pescoço e na cintura do mesmo, material aplicado no avental por costuras simples	90,00	UN	Anteparo	8,60
1	10	Bobina de papel monofolhado (branco) para embalar/embalagem de alimentos com dimensões de 40cm X 30cm	3,00	UN	Bonam	198,00
1	31	Colher industrial em nylon cabo moldado aproximada de 6,6cm x 25x28cm	20,00	UN	Jolly	13,99
1	38	Copo de vidro liso para agua, com as características mínimas a seguir: cilíndrico, com capacidade de 340 ml, medindo 6,5 cm de diâmetro da boca e 11 cm de altura	72,00	UN	Nadir Figueiredo	3,45
1	55	Forma para empada fundo falso, tamanho grande em alumínio de primeira qualidade, embalagem com 12 unidades	96,00	UN	Doupan	10,67
1	61	Garrafa Térmica de pressão, revestida em polipropileno, plástico resistente e durável, com ampola de vidro, capacidade mínima de 1,8 litros, incluindo refil interno em vidro para manter o líquido aquecido	30,00	UN	Invicta	52,00
1	79	Pano de prato com estampa em alfaneches, atoalhado 100% algodão, acabamento em bandes, medindo no mínimo 0,44cmx0,66m, de excelente qualidade	750,00	UN	Anteparo	3,49
1	83	Peneira em metal, com as características mínimas a seguir: medindo aproximadamente 15cm de diâmetro e comprimento com cabo de 28,5cm. Tela com formato oval, com pequenos furos. Aro com suporte na extremidade, para apoiar a peneira facilitando a utilização da mesma. Cabo com detalhe de apoio, proporcionando maior firmeza e segurança ao manusear a peça. Cabo em polipropileno, com furo pessoal para pendurar o utensílio	2,00	UN	Mimo	9,80
1	87	Prato de porcelana, branco para sobremesa personalizado com os dados do Município de Tupãssi-PR, em uma única cor	48,00	UN	Gisele	11,20

DOTAÇÃO ORÇAMENTÁRIA: Os pagamentos decorrentes da aquisição do objeto correrão por conta das seguintes dotações orçamentarias:

Órgão	Unidade	Nome do Órgão
02	02.01	GABINETE DO PREFEITO
03	03.01	GABINETE DO SECRETÁRIO
03	03.02	DEPARTAMENTO DE FINANÇAS
03	03.03	DEPARTAMENTO DE SUPRIMENTOS
04	04.01	GABINETE DO DIRETOR
04	04.02	MEIO AMBIENTE
05	05.01	GABINETE DO DIRETOR
05	05.02	DIVISÃO DE ESPORTES E LAZER
06	06.01	GABINETE DO DIRETOR
06	06.02	DIVISÃO DE SAÚDE
06	06.03	FUNDO MUNICIPAL DE SAÚDE
07	07.01	GABINETE DO SECRETÁRIO
07	07.02	DIVISÃO DE EDUCAÇÃO
07	07.03	TRANSPORTE ESCOLAR
07	07.04	MERENDA ESCOLAR
07	07.05	DIVISÃO DE CULTURA
08	08.01	GABINETE DO SECRETÁRIO
08	08.02	DIVISÃO ASSISTENCIA SOCIAL
08	08.03	FUNDO MUNICIPAL DE ASSISTENCIA SOCIAL
08	08.04	FUNDO MUN DIRET DA CRIANÇA E ADOLESCENTE
09	09.01	GABINETE DO DIRETOR
09	09.02	DIVISÃO DE OBRAS E ENGENHARIA
09	09.03	DIVISÃO DE SERVIÇOS URBANOS
09	09.04	DIVISÃO DA SAATU
09	09.05	DIVISÃO DE PAISAGISMO
09	09.06	DIVISÃO DE PAVIMENTAÇÃO
10	10.01	GABINETE DO DIRETOR
10	10.02	DIVISÃO DE MANUTENÇÃO DA FROTA MUNICIPAL
10	10.03	DIVISÃO DE SERVIÇOS RODOVIÁRIOS
10	10.04	DIVISÃO DA PEDREIRA
10	10.05	FUNDO MUNICIPAL DE TRANSITO

DATA: 24/06/15.
ASSINATURAS: Jose Carlos Mariussi e Luiza Fernandes Alves

Prefeitura Municipal de Tupãssi

ESTADO DO PARANÁ

Praça Santos Dumont, s/nº - Fone (044) 3544 8000 - Fax: 3544 8014 CEP 85945-000

EXTRATO DE ATA

Nº DE ORDEM: 59/2015
CONTRATANTE: MUNICIPIO DE TUPÃSSI
CONTRATADA: V.S. DUTRA COMUNICAÇÃO E INFORMATICA LTDA
OBJETO: Registro de Preços para futuras e eventuais aquisições de Material de Copa e Cozinha, para uso nos trabalhos de diversos Departamentos. Os produtos deverão ser entregues de forma

OBJETO: Registro de Preços para futuras e eventuais aquisições de Material de Copa e Cozinha, para uso nos trabalhos de diversos Departamentos. Os produtos deverão ser entregues de forma parcelada, de acordo com as necessidades da contratante, por um período de 12 meses a contar da assinatura da Ata, tudo em conformidade com o edital do Processo Licitatorio nº 25/2015, Pregão Registro de Preços nº 22/2015
VIGÊNCIA: 12 (doze) meses, contados a partir da data de assinatura da presente ata
VALOR: O Valor Registrado é de R$ 4.892,15 (quatro mil oitocentos e noventa e dois reais e quinze centavos), compreendendo os seguintes itens

Lote	Item	Descrição do Produto	Qtde	Un	Marca	Preço Unitário
1	43	Escorredor de louça em aço inox super resistente, não enferruja, espaço para copos, para talheres e para no mínimo 15 pratos.	15,00	UN	Gaubaldi	89,99
1	56	Filtro de cuia com 30 pilhas	450,00	UN	Paraná	0,46
1	60	Garrafa Térmica de 5 L, material interno, resistente a impacto e quedas, inquebrável, com copo para beber.	40,00	UN	Invicta	25,50
1	69	Fita plástica decorativa (transparente, colorida ou estampada) em almofadas, montes, lembrancinhas, produtos com 10 unidades	600,00	UN	Wedi	3,30
1	72	Palito de dente em madeira (cx c/ 100 palitos)	40,00	CX	Bali	0,69
1	86	Plástico filme PVC para alimentos rolo com 30m	20,00	UN	Ortoplus	4,40

DOTAÇÃO ORÇAMENTARIA: Os pagamentos decorrentes da aquisição do objeto correrão por conta das seguintes dotações orçamentarias.

Órgão	Unidade	Nome do Órgão
02	02.01	GABINETE DO PREFEITO
03	03.01	GABINETE DO SECRETÁRIO
03	03.02	DEPARTAMENTO DE FINANÇAS
03	03.03	DEPARTAMENTO DE SUPRIMENTOS
04	04.01	GABINETE DO DIRETOR
04	04.02	MEIO AMBIENTE
05	05.01	GABINETE DO DIRETOR
05	05.02	DIVISÃO DE ESPORTES E LAZER
06	06.01	GABINETE DO DIRETOR
06	06.02	DIVISÃO DE SAÚDE
06	06.03	FUNDO MUNICIPAL DE SAÚDE
07	07.01	GABINETE DO SECRETÁRIO
07	07.02	DIVISÃO DE EDUCAÇÃO
07	07.03	TRANSPORTE ESCOLAR
07	07.04	MERENDA ESCOLAR
07	07.05	DIVISÃO DE CULTURA
08	08.01	GABINETE DO SECRETÁRIO
08	08.02	DIVISÃO ASSISTENCIA SOCIAL
08	08.03	FUNDO MUNICIPAL DE ASSISTENCIA SOCIAL
08	08.04	FUNDO MUN DIRET DA CRIANÇA E ADOLESCENTE
09	09.01	GABINETE DO DIRETOR
09	09.02	DIVISÃO DE OBRAS E ENGENHARIA
09	09.03	DIVISÃO DE SERVIÇOS URBANOS
09	09.04	DIVISÃO DA SAATU
09	09.05	DIVISÃO DE PAISAGISMO
09	09.06	DIVISÃO DE PAVIMENTAÇÃO
10	10.01	GABINETE DO DIRETOR
10	10.02	DIVISÃO DE MANUTENÇÃO DA FROTA MUNICIPAL
10	10.03	DIVISÃO DE SERVIÇOS RODOVIÁRIOS
10	10.04	DIVISÃO DA PEDREIRA
10	10.05	FUNDO MUNICIPAL DE TRANSITO

DATA: 24/06/15.
ASSINATURAS: Jose Carlos Mariussi e Valdemir Souza Dutra.

Prefeitura Municipal de Tupãssi

ESTADO DO PARANÁ

Praça Santos Dumont, s/nº - Fone (044) 3544 8000 - Fax: 3544 8014 CEP 85945-000

EXTRATO DE ATA

Nº DE ORDEM: 60/2015.
CONTRATANTE: MUNICIPIO DE TUPÃSSI
CONTRATADA: SOUZA RAMOS DISTRIBUIDORA DE MATERIAIS DE LIMPEZA LTDA - ME
OBJETO: Registro de Preços para futuras e eventuais aquisições de Material de Copa e Cozinha, para uso nos trabalhos de diversos Departamentos. Os produtos deverão ser entregues de forma parcelada, de acordo com as necessidades da contratante, por um período de 12 meses a contar da assinatura da Ata, tudo em conformidade com o edital do Processo Licitatorio nº 25/2015, Pregão Registro de Preços nº 22/2015.
VIGÊNCIA: 12 (doze) meses, contados a partir da data de assinatura da presente ata
VALOR: O Valor Registrado é de R$ 26.167,63 (vinte e seis mil cento e sessenta e sete reais e sessenta e três centavos), compreendendo os seguintes itens.

Lote	Item	Descrição do Produto	Qtde	Un	Marca	Preço Unitário
1	2	Medidor de facas, com discos diferenciados de alta capacidade de adição, permite a adição em dois sentidos, suporte em ABS, resistente e durável	10,00	UN	JBK	13,15
1	3	Vassoura de alumínio reforçado nº 3. Com alumínio de no mínimo 2mm, de boa qualidade	10,00	UN	Visotec	7,40
1	4	Assadeira de alumínio nº 3. Com alumínio de no mínimo 2mm, de boa qualidade	10,00	UN	Visotec	11,10
1	5	Assadeira redonda com furo central, em alumínio 2mm 2 revestimento antiaderente. Diâmetro aproximado de 30cm de comprimento	40,00	UN	Visotec	10,20
1	6	Assadeira redonda, com fundo removível revestimento antiaderente, com dimensões aproximadas de 24cm de diâmetro, altura de 6,5cm e espessura 2mm	40,00	UN	Vitel	24,50
1	7	Assadeira retangular medidas aproximadas de 42x30x5cm. Com alumínio de no mínimo 2mm, de boa qualidade	30,00	UN	Visotec	20,80
1	14	Bandeja laminada para bolo Nº 7 com dimensões aproximadas de 47x37cm (Composição: Papel4g, Adesivo à Base de Água, Alumínio e Polietileno), sem glitter	65,00	UN	Valsem	6,80
1	15	Bandeja para uso em refeitório, com as características mínimas a seguir: com 6 divisórias, confeccionada em fórma qualidade com dimensões de 295x355x20mm (comp X larg X alt)	120,00	UN	Lanchpadrão	30,50
1	18	Bico apresentar espessura de 0,6 mm e garantia contra defeitos de fabricação. Informar referência: Sico Ice Tri monitor)	60,00	UN	Mary	7,49
1	18	Bico de manadeira em silicone transparente, macio que não deforma, para uso em manadeira de 240 ml da marca supi supi ja existente	60,00	UN	Mary	7,49
1	20	Bule, em alumínio polido, com tampa, capacidade para no mínimo 2L, com cabo de baquelite	25,00	UN	Mary Lux	22,00
1	27	Chaleira em alumínio polido, com 1,200 mm de espessura capacidade para 7 L alça revestida em baquelite em formato arco móvel	3,00	UN	Mondial	34,98
1	29	Coador de Pano para Café, em tecido de algodão cru, no formato cônico, na cor branca, com cabo de madeira no formato médio	25,00	UN	Novo Horizonte	3,76
1	30	Colher grande para arroz, em aço inox, reforçado de alguma qualidade, cabo inteiriço sem emendas	30,00	UN	Stromangano	5,20
1	32	Copo de medidas em polipropileno, altura graduação de 50 em 50 ml, com capacidade aproximada para 1 L	10,00	UN	Tritec	4,98
1	40	Copo Descartável 50 ml, embalagem com 100 un	1.500,00	UN	Crystalcopo	1,41
1	41	Copo Plastico polipropileno resistente, para sucrogada, com tampa e bico, com capacidade de no mínimo 270 ml, transparente, não descartável, com 2 alças laterais, ideal para crianças	500,00	UN	Adaptec	0,18
1	42	Descascador de legumes uso manual com lâmina em aço inox, estrutura em ABS, cabo revestido em silicone, dimensões aproximadas comprimento 155 mm largura 90 mm, altura 30 mm	10,00	UN	Kalita	3,82
1	45	Escorredor de arroz em alumínio com aproximadamente 40cm de diâmetro, com pegadeiras laterais reforçados em alumínio	18,00	UN	KS Home	31,50
1	46	Escova para limpeza interna para mamadeiras, garrafa, copos, formas e garrafas térmicas, feitas de nylon, corpo polietileno com comprimento aproximado de 30 cm, bordas e cores a escolha, embalagem individual	53,00	UN	Neubabe	3,06
1	48	Espremedor de alho, em alumínio polido, reforçado	18,00	UN	Santa Monica	2,99
1	52	Faca de mesa, com ponta extremidade arredondada, inteiriça em aço inox de última qualidade. Com as características mínimas a seguir: forjada e temperada, proporcionando resistência à corrosão e durabilidade no fio de corte dimensões comprimento mínimo 230, largura (mm) 20, altura (mm) de peso sem embalagem (Kg) 0,0960	576,00	UN	Monaco	2,50
1	53	Faca para carne com as características mínimas a seguir: lâmina em aço inox 4" com fio liso	30,00	UN	Safari	12,50
		Cabo em polipropileno, cor branca, medida diretamente sobre a espiga da lâmina. Dimensões: comprimento (mm) 380, largura (mm) 67, altura (mm) 19, peso sem embalagem (Kg) 0,0192				
1	58	Garfo grande, com 02 dentes, inteiriço em inox, cabo e dentes, sem emenda, com aproximadamente 24cm de comprimento, de 1ª qualidade	20,00	UN	Estar	12,38
1	63	Garrafa Termica, revestida em polipropileno, plastico resistente e durável, capacidade mínima de 1 L, com tampa rosqueável, incluindo refil interno em vidro para manter o liquido aquecido	45,00	UN	Invicta	26,10
1	67	Jarra em plástico resistente, capacidade para 2L, com alça pegadeira, tampa e bico	50,00	UN	Galpão	7,00
1	68	Leiteira em alumínio 2mm, de boa qualidade, com tampa, alça Lateral, capacidade aproximada de 03 litros	14,00	UN	Marsine	18,99
1	70	Luva térmica de segurança reforçada, para manipulação em forno e fogão, em tecido, com felpa térmica, cano longo (mínimo de 10 cm acima do pulso)	15,00	UN	Anteparo	7,92
1	71	Manteiga com as características mínimas a seguir: transparente, em polipropileno, livre de bisfenol A, maçaneta e o modelo capacidade de no mínimo 250ml, com bico ortodontico de silicone macio, tampa em polipropileno de acordo com NBR 13793/97	60,00	UN	Nice Feel	12,98
1	74	Panela de pressão, em alumínio polido, cabo em baquelite, válvula de escape em polietileno, capacidade para no mínimo 7L, com certificado do INMETRO	18,00	UN	Panelles	78,90
1	77	Panela em alumínio 2mm de boa qualidade, com tampa, com alças laterais, com capacidade aproximada de 10 litros	21,00	UN	Mondial	63,30
1	80	Papel aluminio não com 7,5x15cm	125,00	RL	Bonecla	1,00
1	85	Peneira, em aço inox malha fina em aço inoxidável, medindo aproximadamente 15 cm de diâmetro, com cabo em polipropileno	19,00	UN	Inga	4,59
1	96	Prato plastico fundo para merenda escolar, com capacidade para 450 ml, dimensões aproximadas de 20,5 cm de diâmetro e 3,5 cm de altura	50,00	UN	Plasmotom	3,24
1	100	Recipiente em plástico polietileno, capacidade para no mínimo 4L, retangular, transparente, resistente, fechado, com tampa plástica	90,00	UN	Plasmour	6,38
1	102	Recipiente em plástico polietileno com as características mínimas a seguir: capacidade para 1000 ml, dimensões diâmetro mín 88 – altura mín 210 – com tampa de rosca	33,00	UN	Plasvale	8,85
1	104	Saco p/ embalagem 7k transparente c/ 100 Un	250,00	RL	Nobre	7,40
1	105	Suporte em plástico nº 103, para coador de café em papel	20,00	UN	Erica	4,30
1	109	Tesoura limpeiro, com lâmina em aço inox 10, cabo em polipropileno	10,00	UN	Inox	25,49
1	112	Vela nº 3, pacote com 6 un	30,00	PCT	Max	3,90
1	114	Xicara para chá, cap. para 200 ml, com pires, em vidro temperado, transparente, resistente, que suporte temperaturas variadas	50,00	CJ	Duralex	6,45

DOTAÇÃO ORÇAMENTÁRIA: Os pagamentos decorrentes da aquisição do objeto correrão por conta das seguintes dotações orçamentarias:

Órgão	Unidade	Nome do Órgão
02	02.01	GABINETE DO PREFEITO
03	03.01	GABINETE DO SECRETÁRIO
03	03.02	DEPARTAMENTO DE FINANÇAS
03	03.03	DEPARTAMENTO DE SUPRIMENTOS
04	04.01	GABINETE DO DIRETOR
04	04.02	MEIO AMBIENTE
05	05.01	GABINETE DO DIRETOR
05	05.02	DIVISÃO DE ESPORTES E LAZER
06	06.01	GABINETE DO DIRETOR
06	06.02	DIVISÃO DE SAÚDE
06	06.03	FUNDO MUNICIPAL DE SAÚDE
07	07.01	GABINETE DO SECRETÁRIO
07	07.02	DIVISÃO DE EDUCAÇÃO
07	07.03	TRANSPORTE ESCOLAR
07	07.04	MERENDA ESCOLAR
07	07.05	DIVISÃO DE CULTURA
08	08.01	GABINETE DO SECRETÁRIO
08	08.02	DIVISÃO ASSISTENCIA SOCIAL
08	08.03	FUNDO MUNICIPAL DE ASSISTENCIA SOCIAL
08	08.04	FUNDO MUN DIRET DA CRIANÇA E ADOLESCENTE
09	09.01	GABINETE DO DIRETOR
09	09.02	DIVISÃO DE OBRAS E ENGENHARIA
09	09.03	DIVISÃO DE SERVIÇOS URBANOS
09	09.04	DIVISÃO DA SAATU
09	09.05	DIVISÃO DE PAISAGISMO
09	09.06	DIVISÃO DE PAVIMENTAÇÃO
10	10.01	GABINETE DO DIRETOR
10	10.02	DIVISÃO DE MANUTENÇÃO DA FROTA MUNICIPAL
10	10.03	DIVISÃO DE SERVIÇOS RODOVIÁRIOS
10	10.04	DIVISÃO DA PEDREIRA
10	10.05	FUNDO MUNICIPAL DE TRANSITO

DATA: 24/06/15.
ASSINATURAS: Jose Carlos Mariussi e Joel de Souza Ramos.

Prefeitura Municipal de Tupãssi

ESTADO DO PARANÁ

Praça Santos Dumont, s/nº - Fone (044) 3544 8000 - Fax: 3544 8014 CEP 85945-000

EXTRATO DE ATA

Nº DE ORDEM: 61/2015
CONTRATANTE: MUNICIPIO DE TUPÃSSI
CONTRATADA: NEW TEC COMERCIAL LTDA
OBJETO: Registro de Preços para futuras e eventuais aquisições de Material de Copa e Cozinha, para uso nos trabalhos de diversos Departamentos. Os produtos deverão ser entregues de forma parcelada, de acordo com as necessidades da contratante, por um período de 12 meses a contar da assinatura da Ata, tudo em conformidade com o edital do Processo Licitatorio nº 25/2015, Pregão – Registro de Preços nº 22/2015
VIGÊNCIA: 12 (doze) meses, contados a partir da data de assinatura da presente ata
VALOR: O Valor Registrado é de R$ 46.223,25 (quinta e seis mil duzentos e vinte e cinco reais e vinte e cinco centavos), compreendendo os seguintes itens

Lote	Item	Descrição do Produto	Qtde	Un	Marca	Preço Unitário
1	12	Balança digital de cozinha com as características mínimas a seguir na cor branca, 5kg capacidade para no mínimo 10 kg, equipada com sistema de tara, precisão de calibração e múltiplas aplicações como em receitas culinárias. Deve apresentar sistema de tara, função pote, peso em gramas 1g em 1g a 1kg, em 5g a 5kg, 10g em 10g a 10kg. Deve desligar automaticamente após 4 min. Deve indicar quando as pilhas precisarem de troca. Graduação de 1 em 1 grama. Dimensão do prato com 14 cm, alimentação com 2 pilhas AA (inclusas). Bonus: lição de cozinha, mini ata	13,00	UN	SU 400	99,00
1	22	Caixa plástica vazada com as características mínimas a seguir: tipo caixa para hortifrúti na cor amarela, medidas 41 X 40 X 55,5 (in cubo) x largura x comprimento. O produto deverá apresentar gravação personalizada, desenho MUNICIPIO DE TUPÃSSI SEMPE – EDUCAÇÃO. O produto será para uso da Secretaria Municipal de Educação e Cultura para acondicionamento e transporte de alimentos para as escolas e CEMEI municipais	50,00	UN	Flexibonchi	26,50
1	23	Caixa Térmica, com as características mínimas a seguir: Capacidade de 30L. Composição plástico duro com revestimento de isopor. Paredes isoladas. Mantém a temperatura por um longo período. Deve ter pare inferior alça e rodinhas para facilitar o transporte, com porta objetos na tampa	12,00	UN	Termolar	395,00
		porta objetos na tampa				
1	24	Caixa Térmica, com as características mínimas a seguir: Capacidade de 34L. Composição plástico duro com revestimento de isopor. Paredes isoladas. Mantém a temperatura por um longo período. Deve ter parte inferior alça e rodinhas para facilitar o transporte, com porta objetos na tampa	2,00	UN	Termolar	412,00
1	25	Caixa Térmica, com as características mínimas a seguir: Capacidade de 18L. Composição plástico duro com revestimento de isopor. Paredes isoladas. Mantém a temperatura por um longo período. Deve ter parte inferior alça e rodinhas para facilitar o transporte, com porta objetos na tampa	6,00	UN	Vigor	199,00

Continuação Pág. 19

1	59	Copo Descartável - 180 ml, embalagem com 100 un	3.000,00	UN	Total Plast	2,64
1	61	Filtro de café, papel para café nº 103, caixa 30 unidades	100,00	UN	Bragatto	2,85
1	63	Guardanapo de papel 21x22cm folha simples embalagem com 50 un	600,00	PCT	Gala	1,18
1	84	Papel Toalha Branco não reciclado 22x26 cm, pacote com 2 rolos, 60 folhas picotadas cada	730,00	PCT	Folha Leve	5,45
1	96	Recipiente em plástico polietileno capacidade para 3L retangular transparente resistente, alcoólico com tampa plástica	135,00	UN	Plaset	2,35
1	97	Recipiente em plástico polietileno, capacidade para 500 ml, dimensões diâmetro 09 mm, altura 248 mm, com tampa pote pet.	45,00	UN	Estar	2,99
1	103	Saco de embalagem 5K (transparente c/ 100 Un	250,00	RL	Bereda	4,95
1	111	Tanque de lavação descartável tipo rede, em tecido tecido com elástico, na cor branca para uso em refeitório (tamanho único)	1.935,00	UN	Talge	5,99

DOTAÇÃO ORÇAMENTÁRIA: Os pagamentos decorrentes da aquisição do objeto correrão por conta das seguintes dotações orçamentárias

Órgão	Unidade	Nome do Órgão
02	02.01	GABINETE DO PREFEITO
03	03.01	GABINETE DO SECRETÁRIO
03	03.02	DEPARTAMENTO DE FINANÇAS
03	03.03	DEPARTAMENTO DE SUPRIMENTOS
04	04.01	GABINETE DO DIRETOR
04	04.02	MEIO AMBIENTE
05	05.01	GABINETE DO DIRETOR
05	05.02	DIVISÃO DE ESPORTES E LAZER
06	06.01	GABINETE DO DIRETOR
06	06.02	DIVISÃO DE SAÚDE
06	06.03	FUNDO MUNICIPAL DE SAÚDE
07	07.01	GABINETE DO SECRETÁRIO
07	07.02	DIVISÃO DE EDUCAÇÃO
07	07.03	TRANSPORTE ESCOLAR
07	07.04	MERENDA ESCOLAR
07	07.05	DIVISÃO DE CULTURA
08	08.01	GABINETE DO SECRETÁRIO
08	08.02	DIVISÃO ASSISTÊNCIA SOCIAL
08	08.03	FUNDO MUNICIPAL DE ASSISTÊNCIA SOCIAL
08	08.04	FUNDO MUN DIREI DA CRIANÇA E ADOLESCENTE
09	09.01	GABINETE DO DIRETOR
09	09.02	DIVISÃO DE OBRAS E ENGENHARIA
09	09.03	DIVISÃO DE SERVIÇOS URBANOS
09	09.04	DIVISÃO DA SAATU
09	09.05	DIVISÃO DE PAISAGISMO
09	09.06	DIVISÃO DE PAVIMENTAÇÃO
10	10.01	GABINETE DO DIRETOR
10	10.02	DIVISÃO DE MANUTENÇÃO DA FROTA MUNICIPAL
10	10.03	DIVISÃO DE SERVIÇOS RODOVIÁRIOS
10	10.04	DIVISÃO DA PEDREIRA
10	10.05	FUNDO MUNICIPAL DE TRÂNSITO

DATA: 24/06/15
ASSINATURAS: Jose Carlos Mariussi e Luciane Andréa Suptitz

Prefeitura Municipal de Tupãssi
ESTADO DO PARANÁ
Praça Santos Dumont, s/nº - Fone (044) 3544 8000 - Fax: 3544 8014 CEP 85945-000

EXTRATO DE ATA

Nº DE ORDEM: 62/2015.
CONTRATANTE: MUNICÍPIO DE TUPÃSSI
CONTRATADA: COPA COMÉRCIO DE UTILIDADES DOMÉSTICAS LTDA - ME
OBJETO: Registro de Preços para futuras e eventuais aquisições de Material de Copa e Cozinha, para uso nos trabalhos de diversos Departamentos. Os produtos deverão ser entregues de forma parcelada, de acordo com as necessidades da contratante, por um período de 12 meses a contar da assinatura da Ata, tudo em conformidade com o edital de Processo Licitatório nº 23/2015, Pregão Registro de Preços nº 22/2015
VIGÊNCIA: 12 (doze) meses, contados a partir da data de assinatura da presente ata
VALOR: O Valor Registrado é de R$ 21.601,96 (vinte e três mil seiscentos e um reais e noventa e seis centavos) compreendendo os seguintes itens

Lote	Item	Descrição do Produto	Qude	Un	Marca	Preço Unitário
1	1	Abridor de lata [illegible]	25,00	UN	Starfood	1,99
1	[illegible]	Bacia plástica redonda, na cor branca, com capacidade aproximada de 21 litros resistente para uso com alimentos, em material inocuo em cor branca	4,00	UN	Plasvale	25,99
1	1	Bacia redonda em aço inox, com capacidade para no mínimo 4 L	2,00	UN	04 Inox	17,00
1	[illegible]	Bandeja em aço inox, com alças laterais, de dimensões aproximadas de 15x35 cm	1,00	UN	04 Inox	29,00
1	[illegible]	Bandeja plástica fabricada em Polietileno de Baixa Densidade, em branco para alimentos, com dimensões aproximadas de 30 cm x 41 cm x 2,5 cm de altura, largura e comprimento	1,00	UN	Plasvale	11,00
1	[illegible]	Bandeja plástica fabricada em Polietileno de Baixa Densidade, em branco para alimentos, com dimensões aproximadas de 35 cm x 25 cm x 2,5 cm de altura, largura e comprimento	5,00	UN	Sanjaro	8,19
1	21	Caixa Organizadora, com tampa, [illegible]	35,00	UN	Sanlucio	23,99
1	[illegible]	Colher de madeira [illegible] capacidade para no mínimo 1 L	5,00	UN	Vigor	28,90
1	32	Colher para [illegible]	5,00	UN	GP Inox	1,99
		totalmente feita em aço inoxidável de ótima qualidade, apresentando as características mínimas a seguir: comprimento (mm): 175, largura (mm): 34, altura (mm): 15, peso sem embalagem (kg): 0,0220			Stainless Slice	
1	33	Colher para gelo inox inteiriça em aço inox de ótima qualidade.	36,00	UN	GP Inox Stainless Slice	1,99
1	34	Colher para sopa, totalmente feita em aço inoxidável, de ótima qualidade, apresentando as características mínimas a seguir: comprimento (mm): 175, largura (mm): 48, altura (mm): 22, peso sem embalagem (kg): 0,0580	340,00	UN	GP Inox Stainless Slice	1,99
1	35	Concha tamanho médio em aço inox reforçada, de ótima qualidade, cabo alongado	20,00	UN	GP Inox	7,49
1	36	Conjunto de pimeiro em polipropileno, atóxico, resistente, tipo ponta [illegible] com tampa em plástico, com 5 unidades	5,00	UN	Plasvale	30,00
1	44	Escorredor de louça em aço inox 304 largo com alças laterais	5,00	UN	GP Inox	25,99
1	47	Escumadeira média em aço inox, reforçada, de ótima qualidade, cabo alongado	25,00	UN	GP Inox	5,80
1	49	Espremedor de batata, em aço inox, alumínio resistente	10,00	UN	GP Inox	59,00
1	50	Faca de cortar pão em aço inox, cabo em PVC e lâmina em aço inox	12,00	UN	Tramontina	6,99
1	51	Faca de mesa com ponta inteiriça em aço inox de ótima qualidade	24,00	UN	GP Inox Stainless Slice	2,49
1	53	Garfo de mesa inteiriça em aço inox de ótima qualidade	552,00	UN	GP Inox Stainless Slice	1,49
1	59	Garrafa Térmica de 3 L, material atóxico, resistente a impacto e quedas, fechamento rosqueável, com copo para beber	8,00	UN	Invicta	26,50
1	63	Jarra de vidro, resistente, com tampa, com alça capacidade para no mínimo 1,5 L	20,00	UN	Cisper	8,99
1	66	Jarra em plástico resistente, cor branca, capacidade para 1L, com alça pegadeira em preto	60,00	UN	Geoplast	5,50
1	74	Panela em alumínio 2mm de boa qualidade, com tampa, com alças laterais com capacidade aproximada de 08 litros	21,00	UN	Vigor	44,00
1	75	Panela em alumínio 2mm de boa qualidade, com tampa, com alças laterais com capacidade aproximada de 06 litros	21,00	UN	Vigor	40,18
1	76	Panela em alumínio 2mm de boa qualidade, com tampa, com alças laterais com capacidade aproximada de 04 litros	21,00	UN	Vigor	31,99
1	78	Panela em alumínio 2mm de boa qualidade, com tampa, com alças laterais com capacidade aproximada de 30 litros	3,00	UN	Vigor	158,00
1	82	Pegador para massas, em aço inoxidável de primeira qualidade, liso, com dimensões aproximadas comprimento total 28 cm, cabo de 20cm	10,00	UN	GP Inox	5,99
1	83	Pegador para salada, em aço inoxidável de primeira qualidade, liso, com dimensões aproximadas comprimento total 28 cm, cabo de 20cm	13,00	UN	GP Inox	5,99
1	88	Prato fundo, para sopa em porcelana, com abas lisas, de fácil higienização totalmente branco, personalizado com os dizeres: Município de Tupãssi-PR, em uma única cor. Com no mínimo 22cm de diâmetro x 4 cm de profundidade.	250,00	UN	Germer	13,99
1	89	Prato fundo, para sopa em vidro liso temperado, transparente, resistente, que suporte temperaturas variadas, com no mínimo 22cm de diâmetro	240,00	UN	Duralex	4,49
1	91	Prato raso, em vidro liso temperado transparente, resistente, que suporte	96,00	UN	Duralex	4,49
1	92	Prato raso, em vidro liso temperado, transparente, resistente, que suporte temperaturas variadas, com no mínimo 2 cm de diâmetro	96,00	UN	Duralex	4,49
1	93	Prato raso, em vidro liso temperado, transparente, resistente, que suporte temperaturas variadas, com no mínimo 2 cm de diâmetro	96,00	UN	Duralex	4,49
1	92	Pote apropriado para sobremesa com as características mínimas a seguir: em plástico resistente não acrílico, sem base inferior, cantos cones, capacidade para 300 ml e diâmetro de aproximadamente 10 cm.	100,00	UN	Jolly	3,99
1	95	Balde em metal com as características mínimas a seguir: 4 litros para diferentes usos e modo, com pegador ergonômico, incluindo aproximadamente 24x20x16 cm de boca e largura e profundidade	15,00	UN	GP Inox	11,99
1	64	Recipiente em plástico polietileno capacidade para 12L, retangular transparente, resistente, atóxico, com tampa plástica	45,00	UN	Sanlanc	21,99
1	95	Recipiente em plástico polietileno, capacidade para 1L retangular transparente resistente atóxico com tampa plástica	115,00	UN	Sanlanc	4,49
1	96	Recipiente em plástico polietileno, capacidade para 500ml, retangular, transparente, resistente, atóxico, com tampa plástica	65,00	UN	Sanlanc	2,99
1	99	Recipiente em plástico polietileno, capacidade para 6L retangular, transparente, resistente, atóxico, com tampa plástica	80,00	UN	Sanlanc	5,49
1	101	Recipiente em plástico polietileno, capacidade para no mínimo 5L, retangular, transparente, resistente, atóxico, com tampa plástica	80,00	UN	Sanlanc	5,49
1	106	Tábua de corte em polietileno, superfície lisa, dimensões aproximadas de 50 cm de comprimento x 40 cm de largura e espessura aproximada de 1,5 cm, cor branca Lisa	10,00	UN	Solnic	38,00
1	107	Tábua de corte em polietileno, superfície lisa, dimensões aproximadas de 50 cm de comprimento x 40 cm de largura e espessura aproximada de 1,5 cm, cor verde	15,00	UN	Solnic	48,00
1	108	Tábua de corte em polietileno, superfície lisa, dimensões aproximadas de 50 cm de comprimento x 40 cm de largura e espessura aproximada de 1,5 cm, cor vermelha	20,00	UN	Solnic	48,99
1	110	Termômetro digital, tipo espeto, com as características mínimas a seguir: visor de cristal líquido de fácil visualização, haste em aço inox adequada a medição em alimentos, com capa protetora, alarme de temperatura para programar, resistente a água, escala: -50°C a +300°C, resolução 1°C, Precisão: ±1°C, dimensões do corpo: 97x30x23 mm, material do corpo plástico ABS, comprimento: diametro da haste: 145mm/4mm, alimentação: 1,5V - Pilha tipo LR44 (inclusa) (marca referencial Incoterm)	10,00	UN	Termoplus	101,00
1	113	Xícara para café com pires, cap 80 ml em vidro resistente que suporte temperaturas variadas, tipo duralex	100,00	CT	Duralex	5,89

DOTAÇÃO ORÇAMENTÁRIA: Os pagamentos decorrentes da aquisição do objeto correrão por conta das seguintes dotações orçamentárias

Órgão	Unidade	Nome do Órgão
02	02.01	GABINETE DO PREFEITO
03	03.01	GABINETE DO SECRETÁRIO
03	03.02	DEPARTAMENTO DE FINANÇAS
03	03.03	DEPARTAMENTO DE SUPRIMENTOS
04	04.01	GABINETE DO DIRETOR
04	04.02	MEIO AMBIENTE
05	05.01	GABINETE DO DIRETOR
05	05.02	DIVISÃO DE ESPORTES E LAZER
06	06.01	GABINETE DO DIRETOR
06	06.02	DIVISÃO DE SAÚDE
06	06.03	FUNDO MUNICIPAL DE SAÚDE
07	07.01	GABINETE DO SECRETÁRIO
07	07.02	DIVISÃO DE EDUCAÇÃO
07	07.03	TRANSPORTE ESCOLAR
07	07.04	MERENDA ESCOLAR
07	07.05	DIVISÃO DE CULTURA
08	08.01	GABINETE DO SECRETÁRIO
08	08.02	DIVISÃO ASSISTÊNCIA SOCIAL
08	08.03	FUNDO MUNICIPAL DE ASSISTÊNCIA SOCIAL
08	08.04	FUNDO MUN DIREI DA CRIANÇA E ADOLESCENTE
09	09.01	GABINETE DO DIRETOR
09	09.02	DIVISÃO DE OBRAS E ENGENHARIA
09	09.03	DIVISÃO DE SERVIÇOS URBANOS
09	09.04	DIVISÃO DA SAATU
09	09.05	DIVISÃO DE PAISAGISMO
09	09.06	DIVISÃO DE PAVIMENTAÇÃO
10	10.01	GABINETE DO DIRETOR
10	10.02	DIVISÃO DE MANUTENÇÃO DA FROTA MUNICIPAL
10	10.03	DIVISÃO DE SERVIÇOS RODOVIÁRIOS
10	10.04	DIVISÃO DA PEDREIRA
10	10.05	FUNDO MUNICIPAL DE TRÂNSITO

DATA: 24/06/15.
ASSINATURAS: Jose Carlos Mariussi e Rogerio Ambrosio

CI1153162-E15

PODER JUDICIÁRIO
TRIBUNAL DE JUSTIÇA
Estado do Paraná
3ª VARA CÍVEL ESPECIAL CÍVEL, CRIMINAL E DA FAZENDA PÚBLICA DA COMARCA DE CASCAVEL - PARANÁ

EDITAL DE LEILÃO/PRAÇA

A Doutora Jaqueline Aubel, MM. Juíza de Direito Substituta da 3ª Vara Especial Cível, Criminal e da Fazenda Pública da Comarca de Cascavel – Estado do Paraná, no uso de suas atribuições legais e [illegible]

FAZ SABER a todos que o presente edital virem ou dele tiverem conhecimento que por este Juízo e Secretaria de 3ª Vara Cível, Criminal e da Fazenda Pública da Comarca de Cascavel - Estado do Paraná, se processam os autos sob nº 0004042-70.2013.8.16.0021, de Ação de Execução de Título Extrajudicial - Duplicata, movida em MACHARETH & CIA LTDA ME, contra ZIELAK & HERBER LTDA e seus sócios e de [illegible] que, de propriedade do(a) executado(a) adiante mencionado(a), na sede da Vara, no dia 1º de agosto, para o dia 28 de AGOSTO de 2015, ÀS 14:00 HORAS, por valor igual ao superior ao da avaliação atualizada. Caso não haja licitante no primeiro leilão/praça, fica desde já designado o dia 28 de SETEMBRO de 2015, ÀS 14:00 HORAS, para realização do segundo leilão/praça, onde o bem será vendido a quem maior valor oferecer, desde que não ofereça preço vil. Os leilões/praças serão realizados no átrio do Fórum da Comarca, nas respectivas datas, em frente à Secretaria deste 3º Juizado. Sendo o(a) devedor(a) desconhecido(a), incerto ou permanecendo ignorado, ou não seja encontrado(a) pessoalmente, fica se realizando de tal circunstância nos termos do art. 231, inciso IV, parágrafo 2º do CPC, por meio do presente edital, que também será publicado na forma da lei. Os bens penhorados serão arrematados no estado em que se encontram e a sua disposição, podendo ser vistos por quem quiser. Os bens objeto da lide são os abaixo descritos: 1295 (DUZENTOS E NOVENTA E CINCO) PARES DE CALÇADOS, SENDO SANDÁLIAS E TAMANHOS, COM A DESCRIÇÃO DETALHADA NO DOCUMENTO JUNTADO AO EVENTO Nº 100 DO PRESENTE FEITO, AVALIADOS EM R$ 14.300,00 (QUATORZE MIL E TREZENTOS REAIS) ÔNUS: NÃO CONSTA. OS BENS PENHORADOS ENCONTRAM-SE JUNTO AO DEPÓSITO PÚBLICO PARA QUE POSSA SER VISUALIZADO POR EVENTUAIS INTERESSADOS. REFERIDOS BENS PODERÃO SER ARREMATADOS EM SEGUNDO LEILÃO POR ATÉ 60% DO VALOR DA AVALIAÇÃO. Nada mais. Dado e passado nesta cidade de Cascavel - Estado do Paraná, aos 04 dias do mês de julho de 2015. E eu, [illegible] Diego Fernando Gonçalves, Oficial de Secretaria, o subscrevi. Jaqueline Aubel, Juíza de Direito.

CI1153172-E15

Prefeitura Municipal de Tupãssi
ESTADO DO PARANÁ
Praça Santos Dumont, s/nº - Fone (044) 3544 8000 - Fax: 3544 8014 CEP 85945-000

DECRETO Nº. 061/2015

Nomeia Comissão Central Organizadora das festividades alusivas ao 36º ano de criação e 52º aniversário de emancipação política administrativa do Município de Tupãssi e "Concurso Miss Tupãssi 2015" dando outras providências.

O PREFEITO MUNICIPAL DE TUPÃSSI, Estado do Paraná, no uso de suas atribuições legais:

DECRETA

Art. 1º - Fica nomeada a Comissão Central Organizadora das festividades alusivas ao 36º ano de criação e 52º aniversário de emancipação política administrativa do Município de Tupãssi e "Concurso Miss Tupãssi 2015", composta pelos seguintes membros:
I – Presidente: Leo Krebs
II – Vice-Presidente: Mariani Salu
III – Membros: Juliano Marques Borges, Jucemar Rubaldi, Jose Denilson Ferrari, Ailton Cleiton da Silva, Marcos Antonio Fadini, Renata Aparecida Martins, Sonia Barasa e Rodrigues Pereira e Odel Gerli Albrecht.

Art. 2º - Este Decreto entrará em vigor na data de sua publicação, revogadas as disposições em contrário.

MUNICÍPIO TUPÃSSI, ESTADO DO PARANÁ, aos 06 dias do mês de julho de 2015

José Carlos Mariussi
Prefeito Municipal

CI1153166-E15

MUNICÍPIO DE PALOTINA
Rua Aldir Pedron, 898 – Centro, Palotina – Estado do Paraná.
CEP: 85950-000 CNPJ: 76.208.487/0001-64

DECRETO Nº 8.331

O Prefeito do Município de Palotina, Estado do Paraná, no uso de suas atribuições legais e devidamente autorizado pela Lei Municipal nº 4.061, de 04 de julho de 2015,

D E C R E T A:

Art. 1º Fica aberto ao Orçamento do Poder Executivo Municipal, exercício 2015, um Crédito Adicional Especial, no valor de R$ 120.000,00 (cento e vinte mil reais), destinados à criação de novo elemento de despesa, conforme segue:

0200 PODER EXECUTIVO
02010 FUNDO MUNICIPAL DE SAÚDE
02010.1030100092.079 INCENTIVO ATENÇÃO PRIMÁRIA DO SISTEMA ÚNICO EM SAÚDE – APSUS – INC. ESTADUAL
4.4.90.52.00.00 Equipamentos e Material Permanente..... R$ 120.000,00
Fonte: 495.09.02.05.20 – Atenção Básica (Programas Estaduais)
TOTAL..... R$ 120.000,00

Art. 2º - Servirá de recursos para a cobertura do Crédito Adicional Especial, de que trata artigo anterior, de acordo com o Artigo 43, Inciso II da Lei 4.320/64, recursos provenientes do provável excesso de arrecadação do exercício corrente, conforme demonstrado a seguir:

II – Excesso de Arrecadação de Fonte Específica do Exercício Corrente

FONTE	DESCRIÇÃO	VALOR
495.09.02.05.20	Atenção Básica (Programas Estaduais)	R$ 120.000,00
	TOTAL GERAL.....	**R$ 120.000,00**

Art. 3º - Este decreto entra em vigor na data de sua publicação.

Paço Municipal "Luiz Ângelo De Carli"
Em, 06 de julho de 2015.

JUCENIR LEANDRO STENTZLER
Prefeito Municipal

REGISTRE-SE E PUBLIQUE-SE
FELIPE ZAGO
Secretário M. de Administração

CI1153174-E15

ESTADO DO PARANÁ
MUNICÍPIO DE SÃO MIGUEL DO IGUAÇU

TERMO DE ADJUDICAÇÃO DE PROCESSO LICITATÓRIO

Fábio Ambrosi, Pregoeiro designado pela **Portaria 016/2015 de 09 de Fevereiro de 2015** no uso da prerrogativa contida no Inciso XX do Art. 4º da Lei Federal nº 10.520, data de 17 de julho de 2002. Considerando a declaração para proponente(s) inexistência de interposição de recursos por parte dos proponentes, resolve **ADJUDICAR** o presente Licitação nestes Termos:

a) Processo Nº	112/2015
b) Licitação Nº	72/2015
c) Modalidade	Pregão
d) Data Adjudicação	06/07/2015
e) Objeto da Licitação	Aquisição de aparelhos de ar condicionado

Fornecedor: DENISE SCHULLER MARÇAL DE ARAUJO ME
CNPJ/CPF: 06.289.362/0001-56

Lote	Descrição	Quant.	Valor Un t.	Valor Total
1	**Ar condicionado Split 9.000 Btus frio (INSTALADO)** Classe A (Selo Procel) Ciclo: frio Controle remoto Total Com Display de cristal liquido contempla todas as funções do aparelho; Filtro de proteção ativa; Função Fan; Função Jet; Função mode. Função Sleep; Função Smart; Função swing; Função timer, EER 3,15w/w Ciclo reverso; Compressor rotativo; Corrente 200v: 8,7A Frequência 60hz: Potência 220V:1096 w Garantia mínima de 01 ano	3	R$ 1.217,0000	R$ 4.868,00
2	**Ar condicionado Split 12.000 Btus frio (INSTALADO)** Classe A (Selo Procel) Ciclo: frio Controle remoto Total Com Display de cristal liquido contempla todas as funções do aparelho; Filtro de proteção ativa; Função Fan; Função Jet, Função mode Função Sleep; Função Smart; Função swing; Função timer; EER 3,15w/w Ciclo reverso; Compressor rotativo; Corrente 200v: 8,7A Freqüência 60hz; Potência 220V:1096 w Garantia mínima de 01 ano	13	R$ 1.269,0000	R$ 16.497,00
3	**Ar condicionado Split 18.000 Btus frio (INSTALADO)** Classe A (Selo Procel) Ciclo: frio Controle remoto Total Com Display de cristal liquido contempla todas as funções do aparelho; Filtro de proteção ativa; Função Fan; Função Jet; Função mode; Função Sleep; Função Smart; Função swing; Função timer; EER 3,15w/w Ciclo reverso; Compressor rotativo; Corrente 200v: 8,7A Freqüência 60hz; Potência 220V:1720,0 w Garantia mínima de 01 ano	2	R$ 1.999,0000	R$ 3.998,00
4	**Ar condicionado Split 30.000 Btus frio (INSTALADO)** Classe B (Selo Procel) Ciclo: frio Controle remoto Total Com Display de cristal liquido contempla todas as funções do aparelho; Filtro de proteção ativa; Função Fan; Função Jet; Função mode; Função Sleep; Função Smart; Função swing; Função timer; EER 2,85 w/w Ciclo reverso; Compressor rotativo; Corrente 200v: 12,9A Freqüência 60hz; Potência 220V:2.850 w Garantia mínima de 01 ano	2	R$ 3.445,0000	R$ 6.890,00
			Valor Total - R$ 32.253,00	

SÃO MIGUEL DO IGUAÇU, 06 de julho de 2015. Fabio Ambrosi - **Pregoeiro**

CI1153184-E15

Prefeitura Municipal de Anahy
CNPJ 85.594.800/0001-04
ESTADO DO PARANÁ

EXTRATO DE CONTRATO Nº. 80/2015 VINCULADO A DISPENSA DE LICITAÇÃO 23/2015 DE 03.07.2015

O MUNICÍPIO DE ANAHY, ESTADO DO PARANÁ, com sede à Rua Rio do Peixe nº 551, centro, inscrito no CNPJ/MF sob o nº 85.594.800/0001-04, que doravante poderá apenas CONTRATANTE, neste ato representado pelo PREFEITO MUNICIPAL, Sr. JOACIR ANTONIO LAZZARETTI, brasileiro, casado, residente e domiciliado na cidade de Anahy, sito, Avenida Brasil 712, inscrito no Cadastro Nacional de Pessoa Física sob o nº 554.106.789-04 e Portador da Cédula de Identidade nº 3.131.172-3 SSP/PR, e de outro lado a empresa KNACK & SANTOS LTDA – ME, CNPJ: 05.142.534/0001-32, Avenida Ruiche Pomiles, 915 – São Cristovão – Cascavel – PR Representado neste ato pelo Sr. Valdi Knack RG 5.685.550-2 SESP/PR CPF: 822.080.509-81. OBJETO Confecção de material kaprize capa dura e tradução de 4.000 revistas 210 x 280 mm (paginas), capa colorida Lacuna Emiro Tuqima 4x4 cores. Grampeado, conforme descrição, orçamento anexo. VALOR: R$ 4.000,00 (quatro mil e quatro reais) sendo que o pagamento será efetuado em até 30 (trinta) dias, mediante apresentação da nota fiscal. PRAZO DE EXECUÇÃO: conforme especificações do contrato entre as partes. PRAZO DE VIGÊNCIA: 05 (cinco) dias após a data da assinatura do contrato. Em caso de prorrogar ela quer pendência deverá ser mediante. DOTAÇÃO: Vide contrato original. Foro: Comarca de Cascavel, paraná.
Anahy Pr, 06.07.2015

JOACIR ANTONIO LAZZARETTI
PREFEITO MUNICIPAL

CI1153179-E15

181

Este número é a arma do cidadão.

É o número do resgate da sua cidadania.

Este número vai salvar a sua e a nossa vida.

Violência contra mulher - Crime ambiental - Tráfico de drogas

Qualquer crime ou delito que você saiba que está acontecendo.

Não se omita.

Ligue 181 e faça sua parte.

Campanha permanente de utilidade pública.

Apoio: O Paraná Jornal de Fato

www.181.pr.gov.br www.policiamilitar.pr.gov.br www.consegcascavel.org.br